NOVA SPÓŁKA GMINY JAROCIN

To już 9 spółka komunalna. Czym się będzie zajmować?

s.5

JARACZEWO

30 milionów w fabrykę

O największej inwestycji w gminie czytaj na str. 13

Śmieci będą droższe

s.3

MATEMATYKA LEPIEJ NIŻ W KRAJU

Najlepiej próbną maturę napisali uczniowie "ogólniaka", najsłabiej młodzież z Tarzec.

s 8.

NUMER PODWÓJNY 64 strony

DO ZOBACZENIA W PRZYSZŁYM ROKU. Następny numer "Gazety Jarocińskiej" będzie w sklepach od 5 stycznia.

GAZETA Jarocińska

Nr 52/53 (1002/1003)
24 grudnia 2009
ISSN 1230-851X
Nr indexu 34382X
Cena 3,80 zł
(0% VAT)
www.jarocinska.pl

www.jarocinska.pl ▶ KAŻDEGO DNIA NOWE INFORMACJE

Ojciec Mateusz

REPORTAŻ Z PLANU FILMOWEGO, WYWIADY Z AKTORAMI

Fot. Marzena Stokłosa

FRANCISZEK SMUDA opowiada o ciężkiej pracy trenera. **TVN 24** od kuchni
Oczy Dawida **REPORTAŻ O NIEPEŁNOSPRAWNYM CHŁOPCU, KTÓREMU SPEŁNIŁO SIĘ JEDNO MARZENIE**
JAN GRZEGORCZYK o garbatych świętych. **HOROSKOP** świąteczna krzyżówka

i więcej w MAGAZYNIE NA ŚWIĘTA

9 771230 851908

Życzenia

PIOTR PIOTROWICZ

Jeszcze tylko parę dni do Świąt Bożego Narodzenia, a potem hooop! Wskakujemy w 2010 rok. Część z nas wierzy w przepowiednie, więc szukają jakichś znaków, świadczących o tym, co się wydarzy. Inni liczą na odmianę, jeszcze inni za wszelką cenę pragną kontynuacji. A tak naprawdę każdy z nas o czymś marzy i jest to tak bardzo osobiste, indywidualne. Nie sposób więc znaleźć jakąś najlepszą, optymalną formułkę życzeń, które tradycyjnie składamy sobie wzajemnie w tym świątecznym czasie.

Trzeba jednak przyznać, że ogólny poziom wzajemnej akceptacji i okazywanej sympatii wzrasta, co skłania do bardziej optymistycznego patrzenia w przyszłość. Może nie będzie tak się działo tylko dwa razy w roku?

Oczywiście są wyjątki, którym żadne święta nie przeszkadzają w budowaniu w sobie coraz nowszych poziomów niechęci (w skrajnych przypadkach nienawiści) do innych, wybranych jednostek. Ale na szczęście ci nieszczęśliwi ludzie są w mniejszości.

Marzenia o lepszym świecie są o wiele łatwiejsze w pięknym bożonarodzeniowym czasie. Ich spełnienie się zależy tylko od naszego zbiorowego wysiłku. A początkiem jest uświadomienie sobie z całą pokorą własnych słabości, co sam niniejszym czynię prosząc o wyrozumiałość moich Czytelników.

W imieniu redakcji przesyłam Wam, drodzy Czytelnicy najlepsze życzenia na Święta i Nowy 2010 Rok. Dla każdego oddzielne i jak najbardziej osobiste.

Portal „GAZETY JAROCIŃSKIEJ"
KOMENTARZE I SONDA ZACZERPNIĘTE
z www.jarocinska.pl

sonda

Pięć stów pod choinkę

500 zł - wydanie takiej kwoty na zakupy prezentów bożonarodzeniowych deklaruje ponad 32 procent naszych internautów. Co ciekawe, kolejne 25 procent głosujących w sondzie na portalu jarocinska.pl twierdzi, że na świąteczne upominki nie wyda więcej niż 100 zł. (nba)

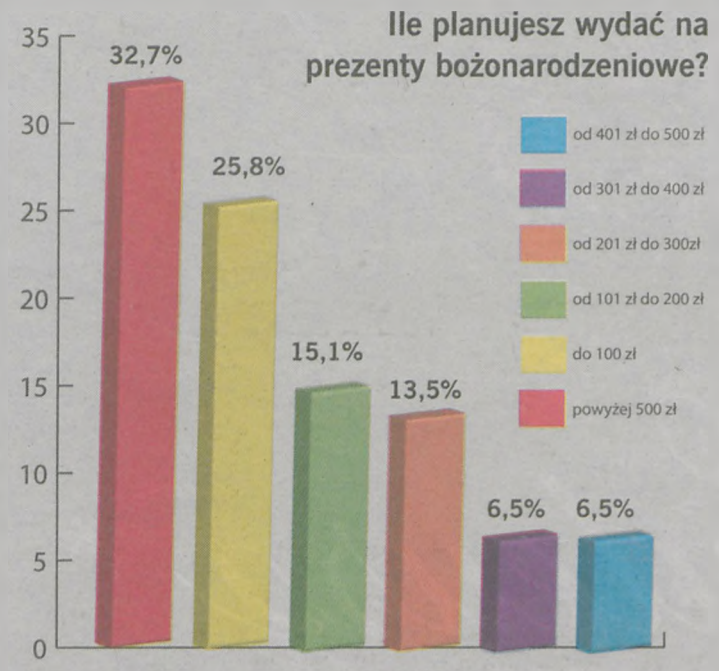

Głosowano 542 razy

z portalowego forum

bartolixxx: Niestety.. Polska jest jaka jest.. Jak chcesz kupić coś stylowego i dobrego a nie popularne ‚Made in China' na prezenty dla rodziny 300zł może nie wystarczyć. Rzeczy lepszej marki są od razu o wiele droższe niż przeciętnych handlarzy. Na zachodzie nie ma takiej różnicy..U nich nawet Ci biedni mają szanse na markowy ciuch czy ‚odjazdowy' gadżet. W Polsce jednak taka przyjemność dość dużo kosztuje, a szkoda...

Gośka: Święta z umiarem. Jasne rodacy kredyt na prezenty, opanujcie się

Bieda w Polsce: Ja wydam 10 zł.

Parafianin: Ja zbieram by dać na tacę...

Mgc: Kupowanie prezentów, pośpiech, promocje, okazje, obniżki, byle zdążyć do Wigilii , z językiem do pasa, z mętlikiem w głowie i po wszystkim pustym portfelem... Ludzie, nie dajcie się marketingowej propagandzie... Nasza niby tradycja, to tylko nabijanie kabzy właścicielom wielkich sieci...

*pisownia oryginalna

ŻERKÓW

Sprzedają działkę ze studnią

Przynajmniej 63 tys. zł będzie musiał zapłacić nabywca 1.200-metrowej działki w Gąsiorowie. Zwycięzca przetargu ogłoszonego przez gminę razem z gruntem nabędzie nieczynny budynek po stacji uzdatniania wody i studnię głębinową. Teren nie jest objęty planem zagospodarowania przestrzennego. Licytacja odbędzie się 7 stycznia 2010 roku. (nba)

KOTLIN

Zmieni się w gminie

Ponad 96 tys. zł zapłaci gmina Kotlin za wprowadzenie zmian w studium uwarunkowań i kierunków zagospodarowania przestrzennego.

Uchwałę w tej sprawie radni podjęli wiosną. Przetarg na wprowadzenie zmian w dokumencie wygrała firma „INPLUS" - Doradztwo Inwestycyjne z Olsztyna. - *Mają 18 miesięcy na wykonanie powierzonego zadania* - mówi Jadwiga Dziekońska, zajmująca się w kotlińskim urzędzie gospodarką gruntami i planowaniem przestrzennym. - *Wszystkie uzgodnienia już są. Powiadomiliśmy wszystkie instytucje - jest ich 39, m.in. urząd marszałkowski, wojewoda, straż pożarna i wojsko. Do 6 listopada zbieraliśmy wnioski indywidualne i przekazaliśmy je wykonawcy.* Wprowadzenie zmian będzie kosztowało kotliński samorząd ponad 96 tys. zł. (akf)

NOWE MIASTO

Jedna uchwała na pożegnanie roku

Ostatnia w tym roku, XXXIV sesja Rady Gminy odbędzie się w czwartek 30 grudnia w Gminnym Ośrodku Kultury w Nowym Mieście. W programie oprócz stałych punktów - odczytania protokółu z poprzedniej sesji, przedstawienia sprawozdań wójta i przewodniczącego z pracy w okresie międzysesyjnym oraz wolnych głosów i wniosków - znajdzie się tylko jedna uchwała. Dotyczy ona ostatnich zmian w budżecie gminy na 2009 rok. Posiedzenie rozpocznie się o godz. 10.00. Obrady zakończą tradycyjnie życzenia i lampka szampana. (ls)

PARKING TYLKO DLA PRACOWNIKÓW MAGISTRATU I STAROSTWA POWIATOWEGO

Szlaban przy jarocińskim urzędzie

Przy wjeździe na parking obok jarocińskiego magistratu założony ma być szlaban. Na jego montaż wraz z systemem sterowania za pomocą pilotów, kart zbliżeniowych i videodomofonu planuje się wydać 23.400 zł. 15.000 zł wyłoży urząd miejski, 8.400 zł - starostwo powiatowe. Parking pomieści 28 aut. - *Postawienie w jego granicach szlabanu wjazdowego zostało uzgodnione z Zarządem Powiatu Jarocińskiego oraz starostwem i jest podyktowane względami bezpieczeństwa* - przekonuje Karolina Makowska z kancelarii burmistrza Jarocina. Zaznacza, że nadal ogólnodostępny pozostanie sąsiedni parking z 54 miejscami. (ag)

TA CZĘŚĆ PARKINGU będzie służyła jarocińskim urzędnikom miejskim i starostwa powiatowego

ŻERKÓW

Drogi pobożnych życzeń

7 odcinków dróg - w Chwałowie, Śmiełowie, Gąsiorowie, Miniszewie, Antoninie, Paruchowie i 230 metrów ul. Słowackiego w Żerkowie zakwalifikowano jako drogi dojazdowe do gruntów rolnych. Wszystkie wymagają gruntownej przebudowy i jak tłumaczą żerkowskie władze, są szanse, że uda się to zrobić przy współudziale Funduszu Ochrony Gruntów Rolnych Urzędu Marszałkowskiego w Poznaniu. - *Ja nie chciałbym wykreślać, bo to jest lista pobożnych życzeń. My nawet nie wiemy, czy te dwie się zakwalifikują. Ale dzięki temu można przygotować dokumenty* - tłumaczył na posiedzeniu komisji Rady Miejskiej Żerkowa burmistrz Jacek Jędraszczyk. - *Priorytet jest taki, że ul. Słowackiego w Żerkowie, to jest droga dojazdowa do pól, bo po prawej stronie są pola i łapiemy się na środki z urzędu marszałkowskiego. Następna droga, którą byśmy chcieli zrealizować, to jest droga w Gąsiorowie. Pozostałe też są tutaj, bo może zdarzy się cud i tych środków będzie więcej.* Jeśli Żerków uzyska dofinansowanie, podczas przebudowy drogi mają być pokryte masą bitumiczną. (nba)

Przedstawiciele władz powiatu jarocińskiego w niedzielę - 13 grudnia złożyli kwiaty pod pomnikiem Solidarności. Uczcili w ten sposób pamięć ofiar w 28. rocznicę ogłoszenia stanu wojennego. (ann)

WZROŚNIE OPŁATA NA WYSYPISKU, FIRMY WYWOZOWE PLANUJĄ PODWYŻKI

Śmieci będą droższe

Większość firm planuje podwyżkę cen za wywóz śmieci na terenie gminy Jarocin. Powód? Jarocińska rada miejska zatwierdziła podwyżkę cen za składowanie odpadów na wysypisku zaproponowaną przez Zakład Gospodarki Odpadami w Witaszyczkach.

Składowanie tony odpadów komunalnych na gminnym wysypisku w Witaszyczkach ma kosztować 10 zł więcej. Kilka tygodni temu prezes zarządzającego składowiskiem gminnego Zakładu Gospodarki Opadami Mariusz Małynicz tłumaczył, że podniesienie ceny ze 185 do 195 zł jest spowodowane wzrostem opłaty marszałkowskiej. Od stycznia ma ona wynieść nie 100, ale 104,20 zł od tony śmieci. Spółka musi odprowadzać należność do budżetu województwa. Podwyżka ma wynieść 10 zł, a opłata marszałkowska wzrosła o nieco ponad 4 zł. - *Połowa korekty to jest opłata marszałkowska. Reszta, to są nasze koszty - liczone nawet poniżej inflacji, które uwzględniliśmy, by nie dokładać do funkcjonowania składowiska* - tłumaczył prezes ZGO Mariusz Małynicz. Znawcy branży śmieciowej uważają, że dzięki tej podwyżce gminna spółka może utrzymać dotychczasowe ceny dla mieszkańców. Mariusz Małynicz przyznał, że nie przewiduje zmiany stawek za odbiór śmieci z pojemników. Nadal opróżnienie standardowego kubła 110 l będzie kosztować 12,84 zł (od stycznia odbiorem śmieci zajmie się nowo utworzona spółka ZGO-Nova).

Za to pozostałe firmy wywozowe już kalkulują podwyżki. Największy odbiorca odpadów w gminie Jarocin - Eltrans, jeśli rada miejska nie zmieni stawek maksymalnych, od 1 stycznia cenę za standardowy kubeł planuje podnieść do 15,90 zł. Klienci Remondisu obecnie płacą 15,94 zł. Jaki rachunek dostaną po zmianie ceny? - *Będzie to w granicach nieprzekraczających górnych stawek wyznaczonych przez gminę* - informuje dyrektor kościańskiego oddziału Remondisu Krzysztof Buzała. To oznacza, że na standardowym kuble 110-120 l podwyżka maksymalnie może wynieść 6 groszy. Także firma Eko-Skórtex szykuje zmiany cen. - *Trudno jednak w tej chwili powiedzieć, w której gminie i o ile stawki wzrosną. Na razie przymierzamy się do kalkulacji* - twierdzi Aleksandra Rosik z Eko-Skórtexu.

Nieoficjalnie dowiedzieliśmy się, że Remondis wystąpił do jarocińskiego urzędu miejskiego z wnioskiem o zmianę górnych stawek. „Burmistrz Jarocina, po przeanalizowaniu wniosku, wystąpił do wnioskodawcy o przedstawienie kalkulacji wskazujących koszty odpowiadające wnioskowanej podwyżce - wyjaśniła pisemnie w odpowiedzi na pytania „Gazety" Karolina Makowska z kancelarii burmistrza. Urząd zwrócił się także do pozostałych przedsiębiorstw zajmujących się wywozem odpadów o wyrażenie opinii, czy należy podnieść stawki maksymalne.

(ag)

CENA ZA SKŁADOWANIE NIESEGREGOWANYCH ODPADÓW KOMUNALNYCH NA WYSYPISKU

obowiązuje	**185 zł za tonę**
od 1 stycznia 2010 r.	**195 zł**

CENY MAKSYMALNE WYWOZU ŚMIECI, USTALONE PRZEZ GMINĘ I OBOWIĄZUJĄCE OD 1 STYCZNIA 2009 R.

kubeł 80 l	**12,50** zł
100 - 120 l	**16** zł
240 l	**25** zł
1.100 l	**95** zł
przewóz jednego kontenera powyżej 1.100 l	**80** zł

Właściciel posesji, który segreguje śmieci ma prawo do 20 % upustu w cenie opróżnienia kubła.

OBECNIE OBOWIĄZUJĄCE CENY OPRÓŻNIENIA STANDARDOWEGO KUBŁA 110-120 L (BRUTTO)

ZGO	**12,84** zł
Eltrans	**15,65** zł
Remondis Sanitech	**15,94** zł
Eko-Skórtex	**13,50** zł

KAROLINA MAKOWSKA, kancelaria burmistrza Jarocina

Burmistrz Adam Pawlicki zgłosił projekt uchwały „W sprawie określenia górnych stawek opłat ponoszonych przez właścicieli nieruchomości za usługi w zakresie odbierania odpadów komunalnych oraz opróżniania zbiorników bezodpływowych i transportu nieczystości ciekłych na terenie gminy Jarocin należącej do Porozumienia Międzygminnego w Jarocinie" do porządku obrad sesji Rady Miejskiej w dniu 29 grudnia br. Po przeanalizowaniu kalkulacji złożonych przez przedsiębiorstwa wywozowe, decyzję o wysokości górnych stawek podejmą radni miejscy, przy czym do chwili obecnej Burmistrz Jarocina nie został przekonany przez przedsiębiorstwa do zasadności podwyższenia przedmiotowych górnych stawek.

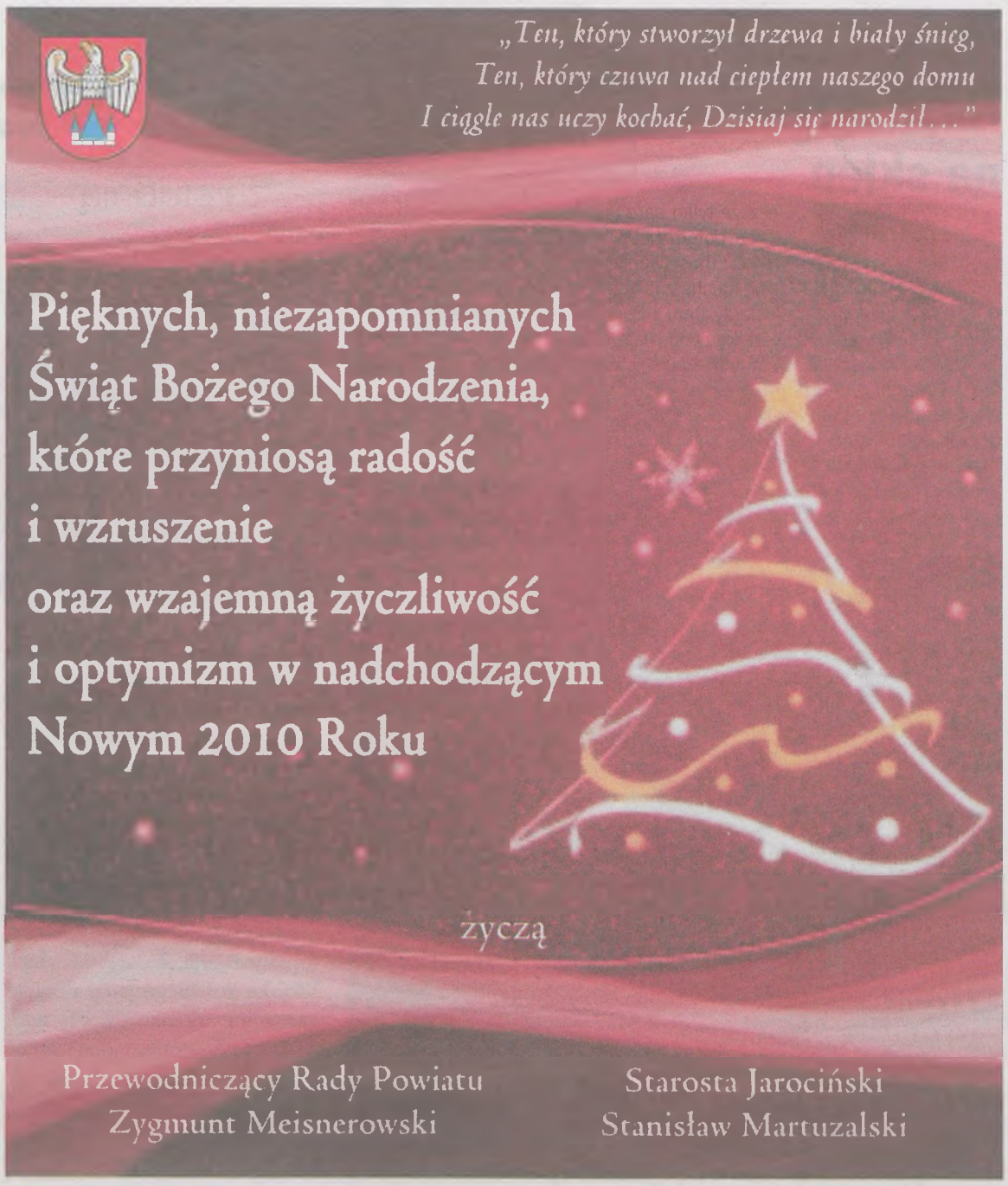

Gazeta Jarocińska
52/53 (1002/1003) 24 grudnia 2009
www.jarocinska.pl

WIEŚCI KRYMINALNE

Napad na sklep

Trzech zamaskowanych mężczyzn weszło do sklepu w Woli Książęcej (gm. Kotlin). Jeden z nich miał w ręku przedmiot przypominający pistolet. Grozili sprzedawczyni.

Do napadu doszło w poniedziałek 14 grudnia. Nieznani sprawcy zrabowali kasę fiskalną z utargiem. Sprzed sklepu odjechali samochodem. Policja nie chce ujawnić, jaka kwota padła łupem złodziei. Trwa ustalanie okoliczności zdarzenia.

Ranna rowerzystka

52-letnia rowerzystka trafiła do szpitala po zderzeniu z samochodem. Wypadek wydarzył się na ul. Powstańców Wielkopolskich w Kotlinie. Jak ustaliła policja, jadący oplem astra nie ustąpił pierwszeństwa przejazdu i doszło do zderzenia. Ranną kobietę - mieszkankę Kotlina przetransportowano do szpitala.

Odjechali fiatem i porzucili go

16 grudnia w Paruchowie skradziono fiata 126p. Pojazd zrabowano z garażu w godzinach 19.30 - 22.00. Następnego dnia malucha odnaleziono na parkingu kościelnym w Pogorzelicy.

Przyszli po papierosy

Papierosy skradziono z restauracji w jarocińskim parku miejskim. Lokal obrabowano 16 grudnia około północy. Złodzieje wyważyli drzwi wejściowe.

Kradli w sklepach

Dwie osoby zatrzymano 15 grudnia po tym, jak dokonały kradzieży towaru w sklepach. W markecie na ul. Powstańców Wielkopolskich klient zrabował filet z kurczaka o wartości 18,85 zł. Kisiel skradziono ze sklepu przy ul. Śródmiejskiej.

(era)

DWA WYPADKI I TRZY KOLIZJE NA DROGACH POWIATU JAROCIŃSKIEGO

Piesze w szpitalu

Zima zaatakowała w czwartek. Na drogach panowały trudne warunki. W tym dniu jarocińska policja odnotowała dwa wypadki i trzy kolizje. Dwie osoby znalazły się w szpitalu.

Piesza trafiła do szpitala po tym, jak została potrącona na skrzyżowaniu ul. Wrocławskiej i Węglowej w Jarocinie. - *Kierująca samochodem vw polo potrąciła przechodząca przez jezdnię kobietę* - relacjonuje mł. asp. Aleksander Szczepański, rzecznik prasowy Komendanta Powiatowego Policji w Jarocinie. 76-letnia piesza z obrażeniami głowy i kolana trafiła do szpitala. Również mieszkanka Jarocina ucierpiała w drugim wypadku, który wydarzył się na skrzyżowaniu w centrum miasta. - *Kierująca fiatem, skręcając z ul. Kościuszki w Niepodległości, potrąciła kobietę na przejściu dla pieszych* - mówi st. asp. Maciej Bierła z KPP w Jarocinie. Ranną 18-latkę ze stłuczeniem nogi i klatki piersiowej przewieziono do szpitala.

W kolizji na ul. Jarocińskiej w Mieszkowie uczestniczyły dwa auta. Prowadzący volkswagena polo nie dostosował prędkości do panujących na drodze warunków, zjechał na lewy pas, gdzie zderzył się z samochodem renault megane. Na strachu i uszkodzonych pojazdach zakończyła się stłuczka w Jaraczewie. - *Kierujący ciężarowym renault z naczepą mieszkaniec Brzezia nie dostosował prędkości do warunków panujących na drodze i uderzył w bok forda* - informuje Bierła. W Jarocinie na ul. Wojska Polskiego jadąca oplem vectrą mieszkanka Cielczy uderzyła w poruszającego się przed nią opla vectrę.

Policja informowała, że kierowcy jeździli powoli i ostrożnie. W piątek na zasypanych wcześniej drogach sytuacja w dzień powoli się poprawiała. Na jezdniach leżał zajeżdżony śnieg. - *Na naszych drogach pracowało pięć piaskarek, ale zostały wycofane. W tej chwili jest mróz i sypanie nie przynosi rezultatów* - wyjaśniał Wiesław Kaczmarek, kierownik sekcji utrzymania dróg w Zarządzie Dróg Powiatowych w Jarocinie.

(era)

fot. Elżbieta Rzepczyk

W PIĄTEK NA JEZDNIACH leżał zajeżdżony śnieg

RATOWNICY Z PSP OTRZYMALI NOWY SPRZĘT

Gwiazdor u strażaków

Świąteczny prezent przygotowali dla jarocińskich strażaków samorządowcy i Wojewódzki Ośrodek Ruchu Drogowego w Kaliszu. Ufundowali im sprzęt o wartości blisko 100 tys. zł.

Ratownicy prezenty odebrali przy okazji spotkania opłatkowego w jarocińskiej komendzie. Zestaw ratownictwa hydraulicznego typu Holmatro zakupił Wojewódzki Ośrodek Ruchu Drogowego. Torbę medyczną R1 podarowało Starostwo Powiatowe w Jarocinie, a gmina Żerków agregat sprężarkowy do napełniania butli do aparatów ochrony dróg oddechowych.

Za przekazany sprzęt dziękował komendant Kazimierz Cieślak. - *Pragnę zapewnić, że sprzęt wpłynie na podniesienie bezpieczeństwa w naszym powiecie i postaramy się nie zawieść zaufania społeczeństwa* - dodał szef strażaków.

(era)

fot. Elżbieta Rzepczyk

RATOWNICY zaprezentowali zestaw hydrauliczny

Nie sprzedawaj petard dzieciom

W sylwestra i Nowy Rok można używać fajerwerków. Za ich odpalanie w pozostałe dni grozi kara.

Stoiska i sklepy z petardami przeżywają oblężenie. Jarocińska policja przypomina, że używanie fajerwerków dopuszczalne jest tylko dwa dni w roku - sylwestra i Nowy Rok. - *W pozostałe dni takie zachowanie stanowi zakłócanie spokoju, za co grozi kara aresztu, ograniczenia wolności albo grzywna* - mówi mł. asp. Aleksander Szczepański, rzecznik prasowy Komendanta Powiatowego Policji w Jarocinie.

Przestępstwem jest sprzedaż materiałów pirotechnicznych osobom poniżej 18. roku życia. Grozi za to kara grzywny, a nawet pozbawienia wolności do lat dwóch. Policja ostrzega, że za szkody wyrządzone przez osoby niepełnoletnie używające środków pirotechnicznych odpowiedzialność ponoszą rodzice lub opiekunowie.

(era)

Świnie do pasera

Kradzież trzody chlewnej zarzucono dwóm pracownikom Zakładów Mięsnych Biernacki w Golinie. Trzeci z zatrzymanych odpowie za paserstwo.

Organa ścigania zarzucają dwóm kierowcom przywłaszczenie powierzonego mienia. Podejrzewani przewozili trzodę chlewną do zakładu w Golinie. Zwierzęta transportowali z Niemiec i krajów Beneluksu. - *Prowadzona była sprzedaż wagowa dostarczonej trzody chlewnej. Kierowcy doprowadzali do zawyżenia wagi zwierząt poprzez ich obfite pojenie. Doszło przez nich do stworzenia nadwyżki wagowej, co umożliwiło im przywłaszczenie 7 sztuk trzody* - relacjonuje prokurator Janusz Walczak, rzecznik prasowy Prokuratury Okręgowej w Ostrowie Wielkopolskim.

Skradzione świnie trafiły do pasera. Podejrzani młodzi mieszkańcy gmin Jarocin i Jaraczewo przyznali się do zarzucanych przestępstw. Całej trójce grozi do 5 lat pozbawienia wolności.

(era)

LEKI Z APTEKI

Od 21 do 27 grudnia dyżur oraz pogotowie pracy (23.00-8.00) pełni apteka **„Stylowa"** (Jarocin, ul. Paderewskiego 3a, tel. 519/109-064).

W każdą niedzielę w godz. 15.00 - 20.00 czynna jest apteka **„Pod Zegarem"** (Jarocin, Rynek 14, tel. (62) 747-27-16).

Od 28 grudnia do 3 stycznia oraz pogotowie pracy pełnić będzie apteka **„Biedronka"** (Jarocin, ul. Powstańców Wielkopolskich 40, tel. 787/307-776).

PROBLEM NA TELEFON

Policyjny telefon zaufania - do Komendy Powiatowej Policji w Jarocinie (62) 747-22-41 - do Komendy Wojewódzkiej Policji w Poznaniu 800/130-334.

Komenda Powiatowa Policji, ul. T. Kościuszki 29 w Jarocinie, tel. (62) 749-82-00, 505-52-00.
Pogotowie Ratunkowe, tel. 999
Komenda Powiatowa Państwowej Straży Pożarnej w Jarocinie, ul. Powstańców Wielkopolskich 2, tel. 112, 998, (62) 747-08-00.

Pogotowia techniczne:
pogotowie energetyczne, tel. 991
pogotowie gazowe, tel. 992 pogotowie kanalizacyjne (62) 747-32-34, wodociągi (62) 749-38-83.

Ośrodek Terapii Uzależnień w Jarocinie, tel. (62) 747-15-22, ul. Kościuszki 18, czynny od poniedziałku do piątku w godz. 9.00 - 20.00. Terapia dla osób uzależnionych i członków ich rodzin. Interwencja kryzysowa dla ofiar przemocy.

Klub Abstynenta czynny od wtorku do piątku i w niedzielę w godz. 16.00 - 20.00 w Skarbczyku (Jarocin, Park 1).

Grupa AA „Oaza" spotyka się w każdy wtorek w godz. 18.00 do 20.00 w Skarbczyku.

Grupa AA „Serafin" spotyka się w każdy czwartek w godz. 18.00 do 20.00 w klasztorze o.o. franciszkanów (Jarocin, ul. Franciszkańska 3).

Grupa Al-Anon dla rodzin spotyka się w każdy wtorek w godz. 18.00 do 20.00 w Skarbczyku.

Punkt konsultacyjny dla rodziców oraz młodzieży eksperymentującej i uzależnionej od alkoholu i narkotyków działa w każdą sobotę na terenie Ośrodka Terapii Uzależnień w Jarocinie, ul. Kościuszki 18, w godz. 9.00 do 13.00 (informacja telefoniczna (62) 747-15-22).

Punkty konsultacyjne dla osób z problemami alkoholowymi i członków ich rodzin:

Żerków, tel. (62) 740-20-42 punkt konsultacyjny ds. uzależnień, ul. Mickiewicza 6 (1 piętro) czynny w śr. 17.00-19.00.

Jaraczewo, tel. (62) 740-80-13 czynny w pierwszy i trzeci wt. miesiąca w godz. 17.00 - 19.00, ośrodek zdrowia w Jaraczewie.

Rusko, tel. (62) 740-02-60 czynny w drugi i czwarty czw. miesiąca w godz. 17.00-19.00, ośrodek zdrowia w Rusku.

ZGO I JFPK MAJĄ CÓRKĘ

Dziewiąta spółka gminna

ZGO-Nova - to kolejna spółka komunalna w Jarocinie. Dziewiąta, nie licząc zlikwidowanej firmy Jarocin - Auto - Serwis oraz sprywatyzowanych Przedsiębiorstwa Energetyki Cieplnej i Kanbudu.

Nowa firma ma się zająć wywozem śmieci. Założyły ją dwie gminne spółki - Zakład Gospodarki Odpadami i Jarociński Fundusz Poręczeń Kredytowych. ZGO-Nova wystartuje 1 stycznia z kapitałem 200 tys. zł. Prócz tego, zostanie wyposażona w sprzęt, którym teraz dysponuje ZGO. Majątek jest wyceniany. - *Zostanie wniesiony do spółki ZGO-Nova z początkiem roku 2010* - wyjaśnia prezes Zakładu Gospodarki Odpadami Mariusz Małynicz. Do nowego podmiotu przejdzie też 8 pracowników, dotąd zatrudnianych przez ZGO.

Dlaczego do wywożenia śmieci, którym teraz zajmuje się ZGO, powołano odrębną spółkę? - *Rozwiązanie takie wskazywane jest jako optimum na wielu etapach rozważania o przyszłości gospodarki odpadami na naszym terenie* - twierdzi Mariusz Małynicz. Wyjaśnia, że chodzi o to, by ZGO, które ma pełnić funkcję centrum zagospodarowania odpadów dla 17 gmin wchodzących w skład porozumienia śmieciowego, nie konkurowało z podobnymi firmami z tego obszaru. - *Innym powodem jest potrzeba dalszego rozwoju spółki, a fakt, iż prowadzone dotychczas działania komercyjne i niekomercyjne nakładały się, nie sprzyjał temu* - uważa Mariusz Małynicz. - *Bardzo ważnym powodem wskazywanym od wielu lat, również na łamach państwa gazety, jest stanowisko firm wywozowych, które od dawna postulowały, by transport odpadów funkcjonował oddzielnie od ich unieszkodliwiania, co pozwoli na wyeliminowanie zarzutu dotyczącego możliwości zakłócania konkurencyjności usług* - twierdzi prezes Zakładu Gospodarki Odpadami. To argument nieprzekonujący, zważywszy, że ZGO-Nova jest spółką powiązaną z ZGO.

Wywóz odpadów to nie jedyna działalność przewidziana dla nowo utworzonej firmy. Według wpisu w Krajowym Rejestrze Sądowym, ZGO-Nova może zajmować się także transportem drogowym, sprzątaniem budynków i obiektów przemysłowych, a nawet stworzyć agencję reklamową.

(ag)

UDZIAŁOWCY ZGO-NOVA

Jarociński Fundusz Poręczeń Kredytowych - 75 % udziałów o wartości 150 tys. zł

Zakład Gospodarki Odpadami - 25 % udziałów o wartości 50 tys. zł

WŁADZE SPÓŁKI

Prezes - Wojciech Wiszniewski, dotychczasowy specjalista ds. rozwoju rynku w ZGO

Rada nadzorcza:
Mariusz Małynicz, prezes ZGO
Robert Cieślak, prezes JFPK
Janusz Roszewski, jarociński prawnik

ILE BĘDĄ ZARABIAĆ PREZES ZGO-NOVA I RADA NADZORCZA?

- *Prezes do czasu osiągnięcia pełnej zdolności świadczenia usług przez spółkę ZGO-Nova nie pobiera wynagrodzenia* - wyjaśnia Mariusz Małynicz. Według niego, rada nadzorcza na razie też nie jest opłacana.

ZARZĄD POWIATU ZWLEKA Z WYBOREM RADY NADZORCZEJ SZPITALA

Członkowie nieoficjalni

Zarząd powiatu nadal zwleka z wyborem rady nadzorczej nowo powołanej spółki Szpital Powiatowy w Jarocinie. Przewodniczący zarządu, starosta Stanisław Martuzalski tłumaczy, że powodem jest niedyspozycja jednego z kandydatów do tego gremium.

Z nieoficjalnych informacji wynika, że starosta prowadził rozmowy i proponował członkostwo w radzie nadzorczej jarocińskiego szpitala między innymi Adeli Grali-Kałużnej - byłej dyrektorce szpitala w Pleszewie, Leszkowi Sikorskiemu - byłemu ministrowi zdrowia (pełnił tę funkcję od kwietnia 2003 r. do maja 2004 r.) oraz Januszowi Wojtczakowi - przedsiębiorcy z Goliny. Takim pogłoskom nie zaprzecza Adela Grala-Kałużna. - *Nie przeczę, pan starosta odbył ze mną taką rozmowę. Nie mam nic przeciwko temu, żeby służyć radą i pomocą. Jednak spółka w Jarocinie jest w fazie organizacji i nie ma pośpiechu z powoływaniem rady nadzorczej. Lepiej się nie spieszyć i pięć razy wszystko przemyśleć, niż podejmować pochopne decyzje* - twierdzi lekarka z Pleszewa. - *Uważam, że dobry szpital jest potrzebny w każdym powiecie i trzeba mieć tę mądrość, żeby się tym rynkiem podzielić, żeby się uzupełniać, bo we wszystkim nie można być najlepszym. A spółki są chyba tą formą, która będzie temu służyła, bo być może będzie w tym wszystkim trochę mniej polityki* - mówi Kałużna.

Natomiast Janusz Wojtczak nie chce się wypowiadać na temat swojego ewentualnego kandydowania do rady nadzorczej szpitala. - *Dopóki nie będzie oficjalnie ogłoszony, powołany przez walne zgromadzenie członków, skład rady nadzorczej, nie będę się na ten temat wypowiadał* - mówi. Przyznaje jednak, że rozmów w tej kwestii było prowadzonych wiele. Na pytanie, jaka byłaby jego odpowiedź, gdyby taką propozycję otrzymał, odpowiada: - *Ja jestem człowiekiem, który naprawdę ma co robić, dlatego dla mnie nie jest najważniejsze być w radzie. Ja muszę znać pewne uwarunkowania, pewne możliwości, skład, statut. Jest wiele czynników, które musiałbym poznać, żeby jednoznacznie podjąć decyzję. Na pewno takiej propozycji nie odrzuciłbym na starcie* - zapewnia.

Starosta Stanisław Martuzalski zapewnia, że w najbliższym czasie wyznaczy termin posiedzenia zarządu powiatu, na którym wybrana zostanie rada nadzorcza szpitala.

(ann)

Z okazji zbliżających się
Świąt Bożego Narodzenia,
u progu nowego 2010 roku,
składamy najserdeczniejsze życzenia
zdrowia oraz wszelkiej obfitości i nadziei
na lepsze jutro.
Święta Bożego Narodzenia to czas
spokoju, wspomnień i wzruszeń - czas
radości oraz ciepła w gronie najbliższych.
Niech te chwile i świąteczny nastrój
umocnią w nas nadzieję na spełnienie
najskrytszych marzeń,
a nadchodzący 2010 rok obdaruje nas
wszystkich pomyślnością i szczęściem

życzą

Wójt Gminy
Aleksander Podemski

Przewodniczący Rady Gminy
Janusz Janicki

NOWE MIASTO

Radni podwyższyli sołtysom

Na grudniowej sesji nowomiejskiej rady podjęta została uchwała w sprawie podwyżek miesięcznego ryczałtu dla sołtysów. Radni przyjęli projekt jednogłośnie i bez żadnej dyskusji. Temat omawiany był wcześniej na dwóch posiedzeniach połączonych komisji i podczas listopadowej sesji rady. Od nowego roku każdy z sołtysów otrzymywać będzie dietę w wysokości 200 zł. Do tej pory ryczałt wynosił 170 zł. Radni musieli jednak zrezygnować z pomysłu karania sołtysów za nieobecność na sesji, ponieważ byłoby to niezgodne z statutem gminy. Na przyszłą kadencję pozostawili też zmiany wysokości swoich diet oraz zasady ich obniżania w przypadku absencji.

(ls)

SPOTKANIE AUTORSKIE Z BOGUSŁAWEM WOŁOSZAŃSKIM W JAROCINIE

Książkę mógłbym ukraść

Wypełnioną po brzegi salę zastał Bogusław Wołoszański, który przybył do kina „Echo" na spotkanie autorskie. Po projekcji ostatniego, trzynastego odcinka serialu historycznego „Tajemnica Twierdzy Szyfrów" (zrealizowanego przez TVP na podstawie książki Wołoszańskiego „Twierdza Szyfrów"), autor długo odpowiadał na pytania widzów, podpisywał też swoje książki. - *Nawyk czytania wyrobiłem sobie stojąc w kolejkach za czasów PRL-u. Książka jest jedynym przedmiotem, który mógłbym ukraść* - mówił Bogusław Wołoszański.

Spotkanie odbyło się w ramach projektu „Literatura na ekranie i scenie", realizowanego wspólnie przez Stowarzyszenie „Jarocin XXI" i Bibliotekę Publiczną Miasta i Gminy w Jarocinie, a dofinansowanego przez Ministerstwo Kultury i Dziedzictwa Narodowego oraz gminę Jarocin. (igi)

BOGUSŁAW WOŁOSZAŃSKI nie szczędził czasu na podpisywanie swoich książek

PRZED NAMI

SOŁTYS, RADA SOŁECKA I KOŁO GOSPODYŃ WIEJSKICH ZE SŁAWOSZEWA ZAPRASZAJĄ W CZWARTEK 31 GRUDNIA NA **WIECZOREK SYLWESTROWY**. Impreza na pożegnanie starego roku rozpocznie się o godz. 19.00. Koszt udziału wynosi 180 zł od pary. Zapisy przyjmują sołtys: Beata Skowrońska (tel. 692/830-776) oraz Renata Kiełbasa (tel. 506/032-683).

BAL SYLWESTROWY W CHRZANIE ORGANIZUJE W CZWARTEK 31 GRUDNIA RADA SOŁECKA. Impreza w miejscowym domu kultury rozpocznie się o godz. 20.00. Do tańca przygrywać będzie „Kapela pod orzechem". Bilety w cenie 120 zł od pary można zamówić pod numerami telefonów: (62) 740-36-07 i (62) 740-36-16.

OCHOTNICZA STRAŻ POŻARNA W ŁUSZCZANOWIE ORGANIZUJE **SYLWESTER Z ZESPOŁEM „SPEKTRUM"**. Bilety w cenie 220 zł (z konsumpcją) można zarezerwować pod numerem telefonu (62) 749-41-14.

ZABAWĘ KARNAWAŁOWĄ W SOBOTĘ 9 STYCZNIA ORGANIZUJE RADA RODZICÓW PRZY SZKOLE PODSTAWOWEJ **W MIESZKOWIE**. Do tańca przygrywać będzie zespół „Reset". Cena biletu wynosi 150 zł od pary (z konsumpcją). Można je nabywać w szkole. Kontakt telefoniczny pod numerami: (62) 749-30-18 lub 603/878-903.

STOWARZYSZENIE NA RZECZ POMOCY CHORYM DZIECIOM ORGANIZUJE W SOBOTĘ 9 STYCZNIA **ZABAWĘ KARNAWAŁOWĄ** NA SALI WIEJSKIEJ **W CHROMCU**. Do tańca przygrywać będzie zespół „Stratus" ze Środy Wlkp. Koszt udziału wynosi 95 zł od pary. Zapisy przyjmuje i bliższych informacji udziela prezes Mirosław Ratajczak - tel. (61) 281-95-25.

RADA RODZICÓW ZESPOŁU SZKÓŁ W SIEDLEMINIE ORGANIZUJE **ZABAWĘ KARNAWAŁOWĄ** NA SALI WIEJSKIEJ **W DĄBROWIE**. Impreza odbędzie się w sobotę 16 stycznia. Początek o godz. 19.00. Do tańca przygrywać będzie zespół „Fenix". Bilety w cenie 120 zł od pary można nabyć w sekretariacie szkoły (Siedlemin, ul. Główna 36, tel. (62) 740-47-69) w godz. 8.00 - 16.00.

BAL KARNAWAŁOWY „SYMPATYKÓW JEDYNKI" ODBĘDZIE SIĘ W SOBOTĘ **16 STYCZNIA** W AULI ZESPOŁU SZKÓŁ PONADGIMNAZJALNYCH NR 1 W JAROCINIE. Catering zapewnia restauracja „Klubowa", a muzykę - zespół „Tamer". Bilety w cenie 140 zł od pary można nabyć w sekretariacie szkoły (ul. Franciszkańska 1, tel. (62) 747-26-19) w godz. 8.00 - 15.00.

ZARZĄD REJONOWY POLSKIEGO ZWIĄZKU EMERYTÓW, RENCISTÓW I INWALIDÓW W JAROCINIE ORGANIZUJE **W CZWARTEK 21 STYCZNIA ZABAWĘ KARNAWAŁOWĄ** W RESTAURACJI „KLUBOWA". W programie imprezy przewidziano oprócz tańca i poczęstunku również losowanie upominków. Koszt udziału wynosi 35 zł (członkowie PZERiI) i 40 zł (niezrzeszeni). Zapisy prowadzone będą od wtorku 29 grudnia w siedzibie organizacji (Jarocin, ul. Wrocławska 39, tel. (0-62) 747-20-32). Biuro czynne jest w każdy wtorek i piątek w godz. 9.00 - 12.00.

Rozmowa z Bogusławem Wołoszańskim

Jaki jest poziom wiedzy historycznej Polaków?

Stale wzrastający, czego dowodem jest niesłychana popularność grup rekonstrukcyjnych. Powstają właściwie w każdym większym mieście, jest ich bardzo dużo. Przedstawiają niemal całą historię, bo i czasy napoleońskie, i rycerzy, i husaria pięknie się rozwija, z II wojny światowej też jest ich dużo. To są wspaniałe imprezy. Myślę, że to najdobitniej świadczy o tym, że historia żyje.

Pan mówi o tej namacalnej historii, którą można po prostu zobaczyć. A jak pan ocenia uczenie historii w szkołach?

Moje zdanie na temat uczenia historii jest jak najgorsze. Wyrazy współczucia dla dzieciaków, które muszą się zderzać z XIX-wiecznymi metodami nauczania. Bo jeżeli to przeanalizujemy, to w XIX wieku historii uczono tak samo! A przecież teraz świat jest inny.

W którym więc kierunku to nauczanie powinno ewoluować?

W takim, jaki narzuca świat, współczesność, nowoczesność. Przede wszystkim wykorzystanie internetu, uczenia interaktywnego. W kierunku, który narzuciła współczesna Europa czyli Europa bez granic. Kiedyś wyjazd pod Verdun był niemożliwy. Teraz, zamiast jechać do „zielonej szkoły" - umownie - na Mazury, należałoby pojechać do Berlina, czy właśnie pod Verdun. Tam, gdzie ta historia się działa, gdzie najłatwiej ją zrozumieć. Albo chociaż do polskich miejsc, w których ona się toczyła.

Szkoły nie uczą krytycznego podejścia do historii, nie wzbudzają ciekawości?

Wie pan, jak patrzę na podręczniki do historii, to wydaje mi się, że i tak dobrze, że w ogóle coś o historii wiemy. Jeżeli książka jest po to, żeby do głowy młodego człowieka wprowadzić pustą datę, która mu nic nie mówi, nazwę geograficzną, która nic nie mówi; nazwisko człowieka, którego nigdy na oczy nie widział, to jest to dobre do tego, żeby się przygotować do jednej klasówki. A po klasówce natychmiast, w sposób naturalny umysł to wyrzuca. Nie ma mechanizmu, nie ma połączenia faktów, nie ma pokazania, dlaczego ta historia biegła tak, a nie inaczej. Nie ma logiki historii. Nie ma również zachęty dla nauczycieli, by sięgnęli po bardziej współczesne metody - telewizję, internet, czy wyjazdy, np. pod Verdun.

W Polsce mówi się, że to Polacy złamali kod Enigmy, że to w Polsce rozpoczął się upadek komunizmu - inni mają odmienne zdanie. Upadek komunizmu światu kojarzy się raczej z Murem Berlińskim. Co można zrobić, by doceniono zasługi naszego kraju?

Nie możemy oczekiwać, że Anglicy za nas będą propagować osiągnięcia naszych kryptologów. Nie możemy spodziewać się, że Niemcy będą mówili, że Nowa Europa zaczęła się w Gdańsku, od „Solidarności", a nie w Berlinie od zburzenia Muru. Oni propagują zburzenie Muru i chcą przekonać świat, że to oni zmienili Europę.

Dlaczego są skuteczniejsi w tym przekonywaniu świata?

Bo tak na dobrą sprawę u nas nikomu na tym nie zależy, żeby pokazać, co Polacy dla Europy zrobili. Proszę zwrócić uwagę, że od 1989 roku nie powstał żaden film o wojnie polsko-bolszewickiej. To, że nie powstał do 1989 roku, jest oczywiste. Ale później - dlaczego nie powstał film, który mówi o największym zwycięstwie we współczesnej Europie? O zwycięstwie polskich dowódców, żołnierzy, którzy uratowali Europę. Francuzi przekonują Europę, że to zwycięstwo było możliwe dzięki ich generałom! Dlaczego mają chwalić Piłsudskiego, którego nie lubią, kiedy mogą chwalić swoich?

Jaki sposób chwalenia się swoimi zasługami byłby dobry? Na pewno kinematografia, ale co jeszcze?

Przede wszystkim wydobyć historię z kanału, do którego została wprowadzona, czyli do kanału Historia, który ogląda bardzo mało ludzi. Kiedyś historia w TVP zajmowała bardzo ważne miejsce. Teraz już jej nie ma - I i II program telewizji jest odarty z historii, ponieważ powstał kanał Historia. Myślę, że szefostwo tego kanału nie spotyka się z właściwą pomocą ze strony władz telewizji, żeby ten kanał rozpropagować, wejść na różne platformy cyfrowe, żeby istniał w takim zasięgu, jak istnieje kanał Discovery, czy History Channel. Z tym, że one mają ogromne pieniądze. Od tego się wszystko zaczyna i do tego się sprowadza.

Daje się pan poznać jako wielki dżentelmen. Nie może się pan pewnie opędzić od kobiet.

Bez przesady (śmiech). Kultura w życiu codziennym jest najlepszą metodą zwalczania braku kultury, który nas zalewa, jest widoczny na każdym kroku.

OGŁOSZENIE

„Jest w moim Kraju zwyczaj, że w dzień wigilijny,
Przy wejściu pierwszej gwiazdy wieczornej na niebie,
Ludzie gniazda wspólnego łamią chleb biblijny,
Najtkliwsze przekazując uczucia w tym chlebie."

Cyprian Kamil Norwid

Święta Bożego Narodzenia
to okres refleksji, wspomnień, spokoju
i spotkań w gronie najbliższych.
Niech będzie to czas
radosny, szczęśliwy i pełen piękna.
Niech następny rok przyniesie same szczęśliwe dni.

Jarosław Urbaniak
Poseł na Sejm RP

PRACOWNICY ODBIERAJĄ WYPŁATĘ OD PAŹDZIERNIKA

McDonald's otwarty

Jarociński McDonald's został otwarty w miniony czwartek. Restauracja na około 100 miejsc będzie czynna codziennie. - *Jarocin jest wybrańcem wśród miast, ponieważ jest jednym z najmniejszych, gdzie McDonald's jest obecny* - zapewnia Marian Zając, przedsiębiorca z Leszna, który prowadzi restaurację w Jarocinie.

Uruchomienie placówki w Jarocinie nastąpiło z poślizgiem, ponieważ inwestor najpierw czekał na pozwolenie na użytkowanie obiektu, a potem na uprawomocnienie tego dokumentu. Marian Zając przyznaje, że komplet dokumentów niezbędnych do wydania pozwolenia został złożony dopiero na dzień przed wydaniem decyzji przez Powiatowego Inspektora Nadzoru Budowlanego. - *Na drugi dzień praktycznie otrzymaliśmy decyzję. Taka jest obiektywna prawda* - potwierdza. Biznesmen narzeka na procedury wynikające z przepisów o uprawomocnieniu wydanego im dokumentu. - *Przez dwa tygodnie, bo taki jest termin uprawomocnienia, czekaliśmy z gotowym budynkiem i ludźmi. Restauracja nie pracowała, a więc nie zarabiała, a ludziom trzeba było płacić.* 45 osób, które są zatrudnione w jarocińskiej placówce podpisywało umowy od początku października. - *Od tego czasu płacimy normalne stawki, bo to jest tak zwane postojowe* - wyjaśnia licencjobiorca McDonald's. - *To idzie z mojej kieszeni. Myślę, że państwo polskie powinno raczej pozwolić mi te pieniądze zainwestować. Z tego miałoby podatki, bo jestem uczciwym biznesmenem, który płaci podatki. Czyli w interesie państwa jest to, żeby mi tę działalność ułatwić. Tymczasem obiekt stał bezproduktywnie - tego czasu już nigdy nie odrobimy* - podsumowuje Marian Zając. Zapytany, czy błędem było zorganizowanie przyjęcia dla jarocińskich vipów w obiekcie, który nie miał jeszcze pozwolenia na użytkowanie i nie mógł zostać otwarty dla mieszkańców, odpowiada: - *Rzeczą oczywistą jest, że trzeba restaurację sprawdzić przed uruchomieniem i to przyjęcie było takim testem. Gdybyśmy od razu otworzyli, byłyby tu nieprzebrane tłumy. Jeśli coś miałoby zawieść - to lepiej, że stałoby się to na tym przyjęciu. Nie chodzi tu o względy bezpieczeństwa czy sanitarne, ale chociażby o takie szczegóły jak niższa temperatura kawy espresso. Jestem pewien, że osoby, które wtedy przyjęły nasze zaproszenie, doskonale o tym wiedziały* - podkreśla przedsiębiorca.

(ann)

Fot. Piotr Ignasiak

OTWARCIE MCDONALD'S - czwartek, godz. 8.00

NA 30-LECIE JAROCINA

Festiwalowy kalendarz 2010

Kalendarz na 2010 r. z okazji 30-lecia jarocińskiego festiwalu wydała gmina. Autorem projektu jest Michał Banaszak. Okładkę zdobi zdjęcie przedszkolaków - kolejnego pokolenia Jarocina. W środku kalendarza można przeczytać festiwalowy alfabet przygotowany przez dyrektora Jarocińskiego Ośrodka Kultury i obejrzeć zdjęcia z kilku edycji imprezy. - *Zastanawialiśmy się, co na takiej okładce odnośnie historii festiwalu zamieścić można i należy. Nie porwaliśmy się na zdawkowe opisy każdej edycji. Zdecydowaliśmy, że najlepiej, najskuteczniej będzie opisać festiwal w formie leksykonu* - opowiadał podczas promocji kalendarza w ratuszu Michał Wiraszko. - *Można znaleźć hasła najbardziej znaczące, najważniejsze, najbardziej spektakularne dla historii oraz teraźniejszości i miejmy nadzieję dla przyszłości tego festiwalu.* O szczegółach przyszłorocznej jubileuszowej imprezy nie mówił, bo nie rozstrzygnięto jeszcze przetargu na organizację festiwalu.

Kalendarz został wydany w nakładzie 400 egzemplarzy. Cena jednego to 35 zł. Można go kupić w czytelni „Pod Ratuszem", Jarocińskim Ośrodku Kultury oraz muzeum regionalnym.

(ag)

KALENDARZ PROMOWAŁO w ratuszu kolejne pokolenie Jarocina - dzieci z Publicznego Przedszkola nr 5 „Marcinek"

Z okazji
Świąt Bożego Narodzenia
składamy Państwu najlepsze życzenia
pomyślności i szczęścia oraz wielu
radosnych chwil w rodzinnym gronie.

Niech ten szczególny okres będzie dla
wszystkich okresem wypoczynku,
a nowy 2010 rok czasem spełnienia
wszelkich pragnień i realizacji
zamierzeń oraz pomyślności
w życiu prywatnym i zawodowym.

PSL Wielkop.

Andrzej Grzyb
Poseł
do Parlamentu Europejskiego

Józef Racki
Poseł na Sejm RP

Piotr Walkowski
Poseł na Sejm RP

PRACODAWCY WYZNACZYLI PRACOWNIKOM DZIEŃ WOLNY OD PRACY

W Wigilię nieczynne

W Wigilię, 24 grudnia, będą nieczynne niektóre urzędy. Zamknięte dla petentów zostaną: Starostwo Powiatowe i Urząd Miejski w Jarocinie oraz urzędy gmin - w Jaraczewie i Kotlinie. Natomiast urzędy w Żerkowie i Nowym Mieście zamierzają w tym dniu pracować, ale krócej - do godz. 13.00. W pełnym wymiarze godzin będą czynne: Powiatowy Urząd Pracy oraz Urząd Skarbowy w Jarocinie.

W związku z tym, że w tym roku dzień 26 grudnia - drugie święto Bożego Narodzenia, przypada w sobotę, zgodnie z przepisami prawa, pracownikom przysługuje dzień wolny od pracy. W związku z tym niektórzy pracodawcy wyznaczyli ten dzień na czwartek - 24 grudnia. Wszystkie sprawy prowadzone przez urzędy będzie można załatwiać po świętach, od poniedziałku - 28 grudnia.

(ann)

OGŁOSZENIA

Zespół Szkół Ponadgimnazjalnych nr 2
im. Eugeniusza Kwiatkowskiego w Jarocinie
składa podziękowania
PKO Bankowi Polskiemu
Starostwu Powiatowemu w Jarocinie
Stowarzyszeniu im. Eugeniusza Kwiatkowskiego w Poznaniu
za pomoc w organizacji VIII Ogólnopolskiego Konkursu Wiedzy o Eugeniuszu Kwiatkowskim

www.jarocinska.pl
KAŻDEGO DNIA NOWE INFORMACJE

WYNIKI PRÓBNEJ MATURY

Matematyka lepiej niż w kraju

Próbny egzamin maturalny z matematyki zdało w kraju 76% uczniów, w powiecie jarocińskim 86%. Najlepszy był u nas „ogólniak", najsłabsza szkoła w Tarcach.

Blisko siedmiuset uczniów z powiatu jarocińskiego pisało na początku listopada próbną maturę z matematyki. Znamy wyniki. Najwięcej osób zdało w Liceum Ogólnokształcącym w Jarocinie. 98% uczniów tej szkoły uzyskało wymagane trzydziestoprocentowe minimum. Dla dyrektorki nie jest to zaskoczenie. - *Mamy bardzo dużo wysokich wyników od 70% w górę. W klasach rozszerzonych to wypadło stosunkowo najlepiej, bo mają więcej godzin, ale klasy humanistyczne też sobie świetnie poradziły. Oby tak w maju* - mówi Dorota Andrzejewska. Najwyższy wynik uzyskany przez ucznia to 96%. Zadowolenia nie kryje też dyrekcja Zespołu Szkół Ponadgimnazjalnych nr 1 w Jarocinie. - *Uważam, że zdawalność jest bardzo ładna, bo jeżeli w kraju w technikum jest 60%, a u nas 92%, to jestem zadowolona* - tłumaczy dyrektorka szkoły Małgorzata Karwacka. Najwyższy uzyskany przez ucznia wynik to 90%. - *Jestem zadowolona z uczniów, ale to nie znaczy, że nie mają ćwiczyć. Dlatego my podejmujemy wyzwanie i będziemy podchodzili do kolejnych prób* - wyjaśnia Karwacka. Bardzo dobrze wypadły też Zespół Szkół Społecznych i Zespół Szkół Ponadgimnazjalnych nr 2 w Jarocinie. - *Przede wszystkim cieszy wynik, jaki uzyskali uczniowie technikum. Jest on zdecydowanie wyższy od wyniku uzyskanego przez ich rówieśników z okręgu* - mówi dyrektor „dwójki" Witold Bierła. - *Uczniowie lepiej poradzili sobie z zadaniami zamkniętymi niż otwartymi* - dodaje.

Tylko w Zespole Szkół Przyrodniczo-Biznesowych w Tarcach wyniki nie są imponujące, choć dorównują średniej krajowej. - *Zadowoleni pewnie nie jesteśmy, jak większość* - mówi dyrektor Sławomir Adamiak. Najlepszy uczeń uzyskał 56%. Dyrekcja dostrzega jednak, że jest lepiej niż w 2008 roku. - *Uzyskany wynik jest sześciokrotnie lepszy niż wynik próby z ubiegłego roku, kiedy to zdało niespełna 10% uczniów* - mówi wicedyrektorka Alicja Wolniewicz-Mrozek.

(kg)

WYNIKI PRÓBNEJ MATURY Z MATEMATYKI

Szkoła	ZSO	ZSP nr 1	ZSP nr 2	ZSP-B w Tarcach	ZSS	Razem
Przystąpiło	262	212	145	46	10	675
Zdało	259 (98%)	185 (87%)	103 (71%)	28 (60%)	9 (90%)	584 (86%)
Technikum		ZSP nr 1	ZSP nr 2	ZSP-B w Tarcach		Razem
Przystąpiło		140	110	46		296
Zdało		129 (92%)	79 (71%)	28 (60%)		236 (79%)
Liceum ogólnokształcące	ZSO	ZSP nr 1	ZSP nr 2		ZSS	Razem
Przystąpiło	262	72	35		10	379
Zdało	259 (98%)	56 (77%)	24 (68%)		9 (90%)	348 (91%)

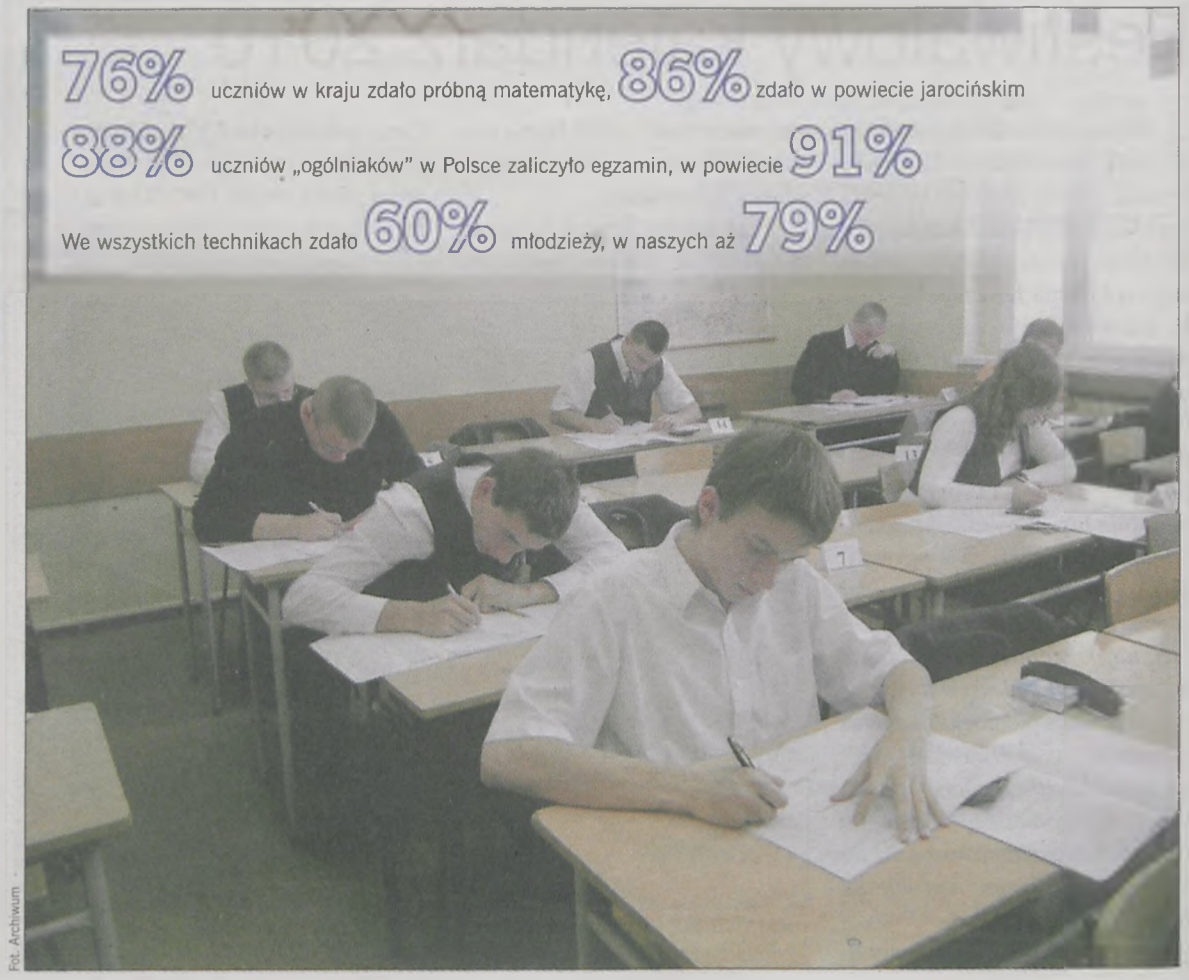

Fot. Archiwum

RÓŻGA DLA BURMISTRZA JAROCINA W ROLI GWIAZDORA

Ługi bez cukru

Burmistrz w roli Gwiazdora rozdającego prezenty z życzeniami "Szczęśliwego Nowego Jarocina". Obdarowani z ekscytacją rozpakowują podarki. Dla dyrektor Szkoły Podstawowej nr 4 w Jarocinie - nowoczesna sala gimnastyczna, dla szefa klubu sportowego „Pirania" - aquapark z basenami, jacuzzi, gejzerami i biczami wodnymi, dla najwierniejszego kibica „Jaroty" - trybuny na stadionie... Prezenty są oczywiście symboliczne. To plansze z wizualizacjami realizowanych na terenie gminy inwestycji. Świątecznej atmosfery dopełniają choinka i aromatyczne pierniki.

- *Nie sam cukier i nie sama słodycz jest w Jarocinie* - nagle odzywa się głos z sali w jarocińskim ratuszu i magia świąt ulatuje. - *My mamy problemy przyziemne.* Grupka mieszkańców osiedla Ługi II przyszła dopomnieć się o budowę dróg, które - jak twierdzą - im przyobiecano i były zapisane w Wieloletnim Planie Inwestycyjnym Gminy Jarocin. - *Miliony złotych wydajemy na luksus, a podstawowych problemów nie załatwiamy* - ubolewa Jerzy Walczak. - *Ale co pan nazywa luksusem? To, że sale gimnastyczne są przy szkołach?* - pyta burmistrz. - *Pan opowiada o budowanym aquaparku, opowiada pan o sali, a dzieci, zanim dojdą do szkoły są mokre. Pan dawał przed chwilą ładne widoki, jak będzie wyglądało osiedle na Rzeczpospolitej, mówi pan, że ci państwo będą mieszkali w XXI wieku, a my nadal jesteśmy w X wieku* - krzyczy inny z mieszkańców. - *Ja uważam, że lekcja wychowania fizycznego przeprowadzona na sali gimnastycznej dla dzieci jest ważniejszą inwestycją niż wybudowanie drogi* - kwituje szef gminnej administracji. Obdarowani wychodzą. Na sali pozostaje delegacja z Ługów.

- Czy mamy wziąć taczkę błota, przywieźć i komuś w końcu wypierdzielić tak jak Lepper to robił, żeby ktoś się z nami zaczął liczyć? - pytał Jerzy Walczak, mieszkaniec osiedla Ługi.

Ani metra w topielni

- *Ulica Warciana jest granicą, od której po zachodniej stronie osiedle ma prawie wszystkie ulice, oprócz Świętokrzyskiej i kawałka Dunajeckiej, zrobione i utwardzone. A na wschód od ul. Warcianej aż do torów nie ma ani metra kwadratowego zrobionego* - mówi jeden z mieszkańców. - *Pan Gibasiewicz* (zastępca burmistrza Jarocina - przyp. red.) *na piśmie mi napisał, że to będzie zrobione* - dodaje Jerzy Walczak. - *Ługi, Wielkopolska, Brdowa.* Burmistrz wyjaśnia, że to władze osiedla rekomendują, które ulice i w jakiej kolejności powinny być zrobione. - *Ja weryfikuję to pod względem merytorycznym* - twierdzi. Podkreśla, że miejscowość, w której mieszka będzie na końcu kanalizowana, a mógłby sobie tę inwestycję zrobić w pierwszej kolejności. - *Najpierw kanalizujemy tam, gdzie jest mieszkańców 600, a nie 300. I nie, że ktoś przyjdzie wykrzyczy, czy przyniesie taczkę błota. To może tylko spowodować, że właśnie tam nie będzie robione* - ostrzega. Tłumaczy, że gmina nie jest w stanie wybudować od razu wszystkich dróg, rocznie może wydać 6 - 8 mln zł. Nadmienia, że w tym roku wykonano ul. Sadową na tym osiedlu, mimo że nie było jej w planie.

Jarociniacy wskazywali, że najbardziej zaniedbana jest najstarsza ulica - Ługi. - *Topielnia* - opisuje czterdziestoletnia kobieta. - *Mieszkałam tam dwa lata. Nie było możliwości dzieci doprowadzić do przedszkola, jeśli mężczyzna nie wziąłby dziecka na plecy i doniósł do ulicy. Nie było możliwości wyjść z posesji i tak jest do dziś (...). Najwyżej przyjedzie spych, zrujnuje ludziom to, co własnoręcznie zrobią. To jest cała pomoc dla mieszkańców tej dzielnicy.*

Partnerstwo w krzywdzie

Burmistrz przypomina, że przyspieszono by budowę dróg, gdyby udało się zrealizować projekt partnerstwa publiczno-prywatnego. Narzeka, że przez polityków, którzy nie przygotowali odpowiedniego rozporządzenia, jest to niemożliwe. - *Nie ta kolejność panie burmistrzu. Najpierw był plan inwestycyjny, a potem te marzenia* - zwraca uwagę Walczak. - *Będziemy wykorzystywać w tej chwili każdą dostępną chwilę, żeby przypominać o swojej krzywdzie, bo zostaliśmy - przepraszam za słowa - w sposób perfidny oszukani* - mówi mieszkaniec. - *Przez kogo?* - pyta burmistrz. - *Przez was i przez tą panią, która też to nam obiecywała* - wskazuje palcem radną Zdzisławę Pilarczyk. Ona zarzeka się, że niejednokrotnie podczas obrad w ratuszu wskazywała na potrzebę budowy dróg na osiedlu Ługi. - *Pani Pilarczykowa, niech pani nie mówi, bo wcześniej w planie były ulice Ługi, Brdowa i chyba Wielkopolska niż ul. Prośniana, na której pani mieszka* (ta droga jest zrobiona - przyp. red.) - atakują.

Po półgodzinnej ostrej wymianie zdań, burmistrz proponuje mieszkańcom spotkanie na osiedlu. Ma się ono odbyć 12 stycznia. Ludzie zaznaczają, że nie chcą, aby w nim uczestniczył wiceburmistrz Witosław Gibasiewicz.

ANNA GAUZA

CO ROKU, kiedy puszcza mróz tak wygląda ul. Ługi

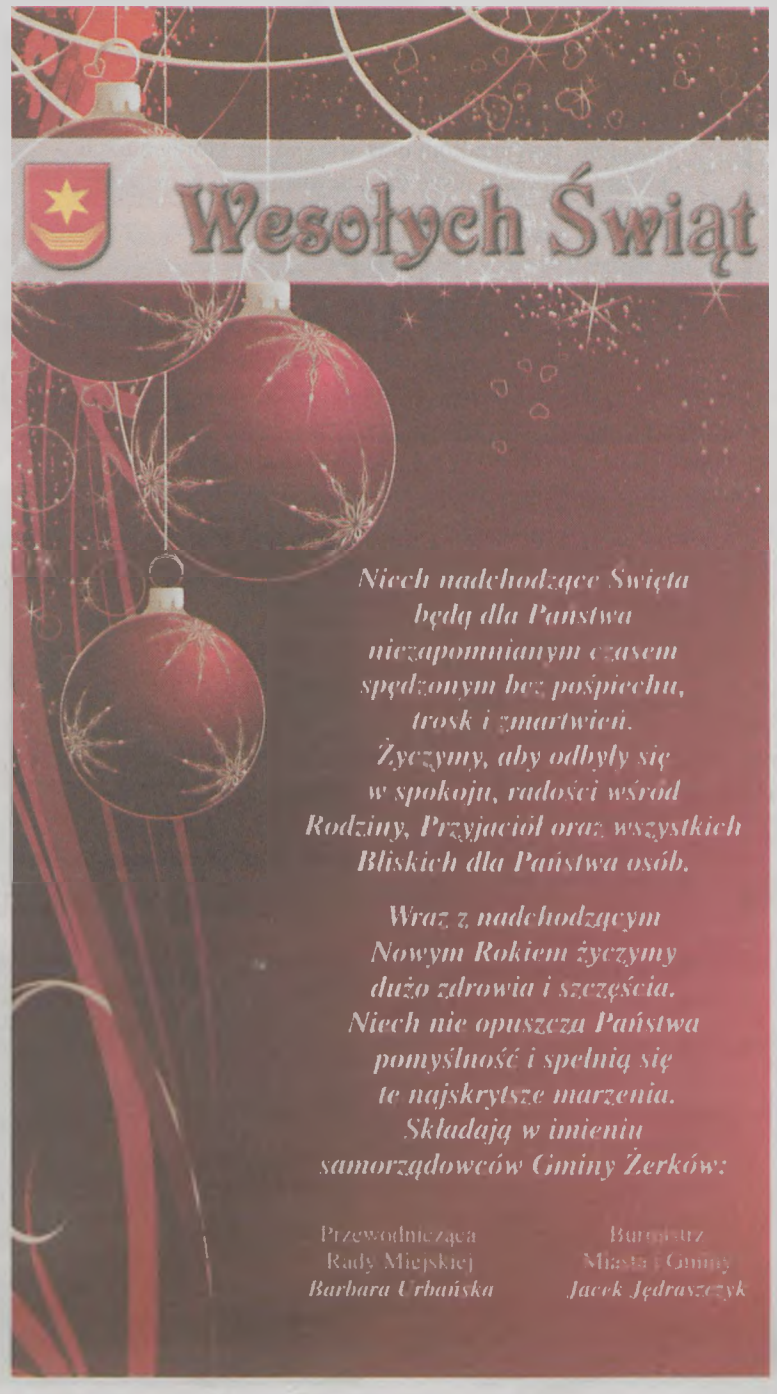

TERMINY SPOWIEDZI PRZEDŚWIĄTECZNEJ W JAROCIŃSKICH PARAFIACH:

Parafia św. Marcina, poniedziałek 21 grudnia:
godz. 8.00 - 9.15, 9.45 - 11.00, 14.30 - 16.00, 17.00 - 18.30
Parafia Chrystusa Króla, wtorek 22 grudnia:
godz. 8.00 - 9.00, 10.00 - 11.00, 15.00 - 16.00, 16.30 - 17.30, 18.00 - 18.30
Parafia św. Antoniego Padewskiego, środa 23 grudnia:
godz. 8.00 - 9.15, 9.45 - 11.00, 14.30 - 16.00, 17.00 - 18.30
Ojcowie franciszkanie przypominają, że podczas pasterek i w okresie świąt Bożego Narodzenia nie będzie okazji do spowiedzi św.

(ls)

Nie bądźmy jak właściciele gospód w Betlejem

W tym roku w klasztorze franciszkanów w Jarocinie po raz pierwszy zostanie zorganizowana wigilia dla osób ubogich i samotnych. Inicjatywa gwardiana ojca Lesława Szymborskiego jest kontynuacją dzieła budowy „Kościoła serc", zapoczątkowanego w czasie uroczystości odpustowych w październiku. - *Wigilia jest egzaminem z naszej wiary. Z tego, czy mamy tylko puste frazesy, slogany, czy też stać nas na czyn miłości miłosiernej. Ta umiejętność dzielenia się dobrami, sercem, życzliwością i gościną z drugim człowiekiem, to będzie najpiękniejszy dar złożony Bożej Dziecinie. Wtedy można powiedzieć, że Chrystus autentycznie się narodził w naszym sercu. I pójść na pasterkę, przystąpić do Komunii św. i śpiewać z radością kolędy. To jest istotą tych świąt. Wiara bez uczynków jest przecież martwa* - podkreśla ojciec Lesław.

Przed świętami organizowane jest wiele różnych akcji pomocy. Można włożyć żywność do koszy wystawionych w sklepach, przygotować paczkę czy kupić świecę „Caritasu". Można jednak pójść dalej i na wigilijny wieczór zaprosić do siebie tych, którzy są samotni i potrzebujący. - *Wystarczy rozejrzeć się wokół. Obok nas znajdzie się z pewnością sąsiad, który nie ma z kim podzielić się opłatkiem. Zachęcam do budowania „Kościoła serc" - żywego, autentycznego. A do tego budowania nie ma innej drogi, jak tylko przez otwarcie naszych serc. Kościołem jest przecież także każda rodzina. Niech chociaż w tym jednym dniu rodziny się rozrastają, a stół łączy ludzi. Wigilia nie może być znaczona egoizmem, hedonizmem i konsumpcjonizmem. Nie chodzi tylko o to, żeby nam było dobrze, wygodnie, ale o otwarcie się na drugiego człowieka, który też ma swoją godność dziecka Bożego i też przeżywa swoje radości i smutki. To on dzisiaj znalazł się w sytuacji biedy czy samotności. Nie wiemy jednak, co nas jutro spotka* - mówi kapłan. Ojciec Lesław podkreśla, że pomagając innym ludziom trzeba jednak zawsze pamiętać o godności każdego człowieka, aby go niechcący nie upokorzyć. - *Jeśli kogoś zapraszamy na Wigilię, to nie po to, aby potem robić sobie reklamę, biec z tym do mediów, czy chwalić się swoją dobroczynnością. Nie należy wszędzie rozpowiadać, że ten czy inny był u nas na wieczerzy. Ta pomoc musi być dyskretna, z ogromnym szacunkiem. Nie możemy się też wywyższać, czuć się lepszym od tego, komu pomagamy. Ludziom brakuje nie tylko chleba, ale również poczucia stabilizacji, miłości. Wielu ludzi mówi, że chciałoby pomóc, ale tego nie robi. Zawsze znajdą się jakieś wymówki. Najpierw trzeba ruszyć się, rozłupać twardą skorupę egoizmu i zaryzykować. A potem można oceniać, czy warto było, czy nie. I nie oczekiwać za swoje postępowanie jakiejś szczególnej wdzięczności. W oczach Bożych nie ma żadnego usprawiedliwienia dla egoizmu. Wszyscy jesteśmy dziećmi jednego Boga. Wielu młodych ludzi ma ogromne domy. Wystarczyłoby, żeby oni otwarli drzwi i serce dla innych ludzi. W naszym środowisku nie ma aż tak wielu bezdomnych czy biednych* - podkreśla franciszkanin.

Nadal żywa jest u nas tradycja pozostawiania jednego, wolnego nakrycia dla kogoś, kto może przyjść. Dawniej wierzono, że w każdym wędrowcu może zjawić się Chrystus, który w Ewangelii św. Mateusza mówi: „Bo byłem głodny, a daliście Mi jeść. Byłem spragniony, a daliście Mi pić. Byłem przybyszem, a przyjęliście Mnie". - *Ilość miejsc na wigilii w klasztorze jest ograniczona, ale nawet jeśli zapuka do nas niespodziewany gość, to miejsce dla niego też się znajdzie. Podzielimy się tym, co mamy. Większość jarociniaków zachowuje się niestety, jak właściciele gospód w Betlejem. Jak ci, którzy nie otworzyli drzwi dla Jezusa. Niewielu chce pomóc. Większość uchyli drzwi, ale potem je zaraz zamyka* - mówi ojciec Lesław Szymborski. Brak pomocy nie zraża jednak gwardiana. Cały czas ma nadzieję, że znajdzie się ktoś, kto zechce wesprzeć organizację wieczerzy wigilijnej. Nie traci wiary w dobroć ludzi. Do 24 grudnia jest jeszcze kilka dni. A jeśli ktoś nie zdąży w tym roku, to może w przyszłym roku zechce włączyć się w akcję lub otworzyć swoje drzwi dla potrzebujących. - *Jednak nawet najbardziej wymowny gest pomocy nie może być jednorazowy. Byłoby to tylko uspokajanie sumienia. Taki gest może i powinien stać się punktem wyjścia do kształtowania w nas właściwej postawy wobec bliźnich. Nie chodzi przecież o wielkość materialną ofiary, ale o towarzyszące jej nastawienie serca* - podsumowuje ojciec Lesław.

(ls)

Mariuszowi Grysce

wyrazy współczucia z powodu śmierci

OJCA

składa **redakcja Gazety Jarocińskiej**

Serdeczne podziękowanie rodzinie, krewnym, przyjaciołom, sąsiadom, znajomym, delegacjom za złożone kwiaty, ofiarowane msze święte oraz za udział w ceremonii pogrzebowej, księdzu Grzegorzowi za piękne wygłoszone słowo i odprowadzenie na miejsce wiecznego spoczynku najdroższego męża, ojca i dziadka

ś. † p.

JÓZEFA ŚWIDERSKIEGO

składa
żona z córką i synem

Składam serdeczne podziękowanie ks. proboszczowi parafii Mieszków, delegacjom, personelowi ośrodka zdrowia w Mieszkowie, zakładowi pogrzebowemu „Jezierski", sąsiadom, przyjaciołom oraz wszystkim, którzy złożyli kwiaty, zamówili msze św. i uczestniczyli w ostatniej drodze mojego męża

ś. † p.

STANISŁAWA JANICKIEGO

Żona z rodziną

Odeszli od nas

JAROSŁAW BOBKIEWICZ
- l. 77 (Jaraczewo)

MARIANNA KORASIAK
- l. 80 (Nosków)

EDMUND TACZAŁA
- l. 80 (Lubinia Mała)

DAWID ŻEBROWSKI
- l. 20 (Michałów)

TOMASZ GLINKOWSKI
- l. 39 (Chocicza)

MARIAN SZYMKOWIAK
- l. 72 (Jarocin)

JÓZEF GRYSKA
- l. 75 (Jarocin)

HELENA PIASECKA
- l. 94 (Jarocin)

Rodzinom zmarłych składamy wyrazy współczucia

KOMPLEKSOWE USŁUGI POGRZEBOWE
Cz&J Marciniak
AUTOKARAWAN
Salon trumien - biuro obsługi klienta
czynne od 8.00 do 17.00
całodobowo tel. (0-62) 747-18-20
kom. 0-604/242-489
Jarocin, ul. Moniuszki 10a
ZAPEWNIAMY GODNĄ I PROFESJONALNĄ OBSŁUGĘ

CAŁODOBOWE KOMPLEKSOWE USŁUGI POGRZEBOWE
świadczy Państwu
FIRMA POGRZEBOWA
„MAZURKIEWICZ"
trumny, pogrzeby, stypy
wieńce, kwiaty
ubieranie i przewóz zwłok
- karawan melex
Biuro usług: Jarocin, ul. Kilińskiego 21
tel. (0-62) 747-28-42

CAŁODOBOWE KOMPLEKSOWE USŁUGI POGRZEBOWE
B.W.PAUL
CZŁONEK POLSKIEJ IZBY POGRZEBOWEJ
63-200 Jarocin, ul. Wąska 1
BIURO OBSŁUGI KLIENTA CZYNNE od 8.00 do 17.00
tel. kom. 509-660-948, CAŁODOBOWY 509-320-121

NOWY KOMPLEKS SPORTOWY W CHOCICZY

Poświęcili i otworzyli

W Chociczy otwarto kompleks boisk, który powstał w ramach rządowego programu „Moje Boisko - Orlik 2012". Uroczystość w Zespole Szkół rozpoczęła się od poświęcenia nowego obiektu. Później przedstawiciele władz samorządowych - gminnych i wojewódzkich oraz szkoły dokonali przecięcia wstęgi. Mieli też okazję spróbować swoich sił w strzelaniu bramek.

Na uroczystości obecny był Tomasz Wiktor - dyrektor Departamentu Sportu i Turystyki Urzędu Marszałkowskiego w Poznaniu, który jest również pełnomocnikiem marszałka w zakresie realizacji programu „Orlik 2012". Podkreślił, że jest to ogromne przedsięwzięcie w skali Europy. - *Wielkopolska jest rekordowa pod względem ilości oddawanych boisk. W zeszłym roku wybudowane zostało 41 obiektów, a w tym - 100. Cieszę się, że do tego grona dołączyła dzisiaj gmina Nowe Miasto. Młodzieży życzę udanej rywalizacji sportowej, a wójtowi, żeby starczyło mu zawsze pieniędzy na oświetlenie tego boiska i na trenerów* - powiedział dyrektor Wiktor.

Nowy obiekt sportowy składa się z dwóch boisk ze sztuczną nawierzchnią i zaplecza sanitarno-szatniowego. Inwestycję wykonało konsorcjum firm: Zakładu Remontowo-Budowlanego Mariana Janickiego z Cielczy i Alka-Mar Sp. z o.o. z Poznania. Koszt budowy to 965 tys. zł. W ramach programu gmina otrzyma dotację z ministerstwa sportu i urzędu marszałkowskiego. Wójt Aleksander Podemski podkreślił, że mimo początkowych problemów i wątpliwości, jakie mieli niektórzy radni, decyzja o lokalizacji boisk w Chociczy była dobrym posunięciem. Zaapelował do młodzieży, aby korzystając z boisk szanowała wydane przez gminę pieniądze i nie niszczyła ich. - *Całkowity koszt tego obiektu to 1 mln 18 tys. zł. Każdy pokrywa po 30 %. Inne jest jednak to 30 % od ministra, a inne od gminy. Marszałek dał 330 tys. zł. Ministerstwo dało 240 tys. zł. Z gminy te 30 % to jest aż 440 tys. zł. Cieszę się z tego, że to boisko powstało* - stwierdził wójt Podemski.

Zespół Szkół w Chociczy wzbogacił się nie tylko o nowy obiekt, ale i o sprzęt sportowy. Dyrektor Tomasz Wiktor przekazał trzy piłki. Z kolei sołtys Wincenty Pawelczyk w imieniu rady sołeckiej sprezentował oprócz piłki także komplet strojów dla drużyny piłkarskiej. W imieniu Zespołu Szkół władzom samorządowym i wykonawcom inwestycji podziękował dyrektor Roman Jeziorny. Podkreślił, że nowy obiekt będzie służył nie tylko uczniom, ale będzie też otwarty dla wszystkich chętnych z terenu gminy Nowe Miasto. Na zakończenie części oficjalnej zaproszeni goście wysłuchali programu artystycznego w wykonaniu uczniów. (ls)

OTWARCIE BOISKA POPRZEDZIŁO poświęcenie, którego dokonał ksiądz Grzegorz Przybysz, proboszcz parafii Miłosierdzia Bożego w Chociczy

Fot. Lidia Sokowicz

JAKO PIERWSI NA BOISKO weszli zaproszeni goście. Na zdjęciu wójt Aleksander Podemski

DRUGI ODCINEK JAROCIŃSKIEJ ULICY DO PRZEBUDOWY

Trzy warianty Św. Ducha

Ponad 2 mln zł ma kosztować przebudowa odcinka ul. Św. Ducha w Jarocinie od skrzyżowania z Żerkowską do Okrężnej. Tyle zarezerwowano w projekcie budżetu województwa na przyszły rok.

Trzy warianty przebudowy odcinka ul. Św. Ducha wykonała na zlecenie Wielkopolskiego Zarządu Dróg Wojewódzkich poznańska firma Fojud (ta sama, która przygotowała projekt reorganizacji ruchu w Jarocinie). Zainkasowała za to 120 tys. zł. Wcześniej pracownica Fojud wykonywała także koncepcje i projekt przebudowy skrzyżowania ul. Św. Ducha z Żerkowską.

Mieszkańcy mogli zapoznać się z koncepcjami w urzędzie miejskim i przesłać firmie Fojud swoje uwagi do 2 grudnia. Jak poinformował projektant Łukasz Białecki, protesty nie wpłynęły. - *Różnica w przedstawionych rozwiązaniach dotyczyła lokalizacji chodnika w stosunku do jezdni, zasadności oraz możliwości zaprojektowania miejsc postojowych, jak również lokalizację zatok autobusowych* - opisuje warianty Małgorzata Sowier z biura prasowego w poznańskim urzędzie marszałkowskim. - *W najkorzystniejszym wariancie, chodnik od jezdni rozdzielony jest pasem zieleni. Coś takiego korzystnie wpływa na bezpieczeństwo* - dodaje Maciej Rynowiecki z departamentu infrastruktury w urzędzie marszałkowskim. Urzędnik nie potrafi wskazać, która koncepcja jest najkorzystniejsza. Odsyła nas do Wielkopolskiego Zarządu Dróg Wojewódzkich.

Tu jednak również trudno dowiedzieć się, który wariant jest optymalny. Wiadomo, że na pewno nie będzie realizowany projekt drugi, zakładający poszerzenie jezdni do 10 m i wybudowanie trzeciego pasa - manewrowego. - *Nie ma takiej potrzeby* - twierdzi naczelnik wydziału dokumentacji w WZDW Grażyna Schülke - *ze względu na istniejące natężenie ruchu.* Maciej Rynowiecki z urzędu marszałkowskiego dodaje: - *Tam pas drogowy jest tak wąski, że o trzech pasach nie ma w ogóle mowy.* Łukasz Białecki przyznaje, że w przypadku realizacji tego wariantu, byłaby konieczność wykupu działek na poszerzenie drogi.

Sam projektant zamierza przekonywać wojewódzki zarząd dróg do wariantu trzeciego. - *Najmniej wprowadza zmian w istniejącym układzie drogi* - mówi Łukasz Białecki. Gmina jako najlepszą uznała pierwszą koncepcję. W odpowiedzi na pismo „Gazety", Karolina Makowska z kancelarii burmistrza Jarocina wyjaśniła, że nasz urząd zwrócił uwagę WZDW, iż po wybudowaniu obwodnicy, ulica Św. Ducha straci status drogi wojewódzkiej stając się gminną. Magistrat jako przyszły zarządca uważa, że niepotrzebnie zaprojektowano pasy zieleni w miejscach, gdzie nie będzie do nich dostępu, żeby wykosić trawę.

Inwestycję zaplanowano na przyszły rok. Ma ją realizować WZDW. Przy przebudowie pierwszego odcinka inwestorem zastępczym była gmina Jarocin. - *Na pewno inwestycja będzie robiona w porozumieniu z gminą, z tym, że inwestorem zastępczym nie będzie. To już na pewno wiemy* - informuje Ryszard Wasiela, kierownik kaliskiego oddziału Wielkopolskiego Zarządu Dróg Wojewódzkich. Przy pierwszym etapie takie rozwiązanie się nie sprawdziło? - *No nie za bardzo* - stwierdza kierownik.

(ag)

WARIANT 1
- długość drogi 673 m
(do skrzyżowania z Okrężną)
szerokość jezdni - 7 m, 2 pasy, chodniki po obu stronach, w części oddzielone od jezdni pasem zieleni, zatoki autobusowe i parking na 23 samochody po prawej stronie (jadąc w kierunku Konina)

WARIANT 2
- długość 860 m
(do skrzyżowania z drogą do Słupi)
szerokość jezdni - 10 m, 2 pasy ruchu i środkowy pas manewrowy, chodniki i zatoki autobusowe, parking na 39 samochodów po prawej stronie

WARIANT 3
- długość 665 m
(do skrzyżowania z Okrężną)
szerokość jezdni - 7 m, 2 pasy, chodniki w części oddzielone od jezdni pasem zieleni, zatoki autobusowe, parking na 23 samochody po prawej stronie (od wariantu pierwszego różni się długością przebudowywanego odcinka i szerokością opaski wzdłuż zatoki autobusowej)

OGŁOSZENIE

SKUP JAŁÓWEK HODOWLANYCH I UŻYTKOWYCH HF CIELNE 6-8 MIESIĘCY
PŁATNOŚĆ GOTÓWKĄ
PH KONRAD
BAZA SMOGORZEWO K. GOSTYNIA
tel. (65) 573 98 24
lub 666 390 764
KONRAD

Sprzedam
ZIEMNIAKI
jadalne
odmiany VINETA
60 gr/kg
przy zakupie pow. 60kg
dowóz do domu
Tel. 503 186 323

Agencja podpisuje umowy na utylizacje

Agencja Restrukturyzacji i Modernizacji Rolnictwa rozpoczęła zawieranie umów z firmami utylizacyjnymi, które usługi będą świadczyć z dofinansowaniem agencji.

„Zawarcie już teraz takich umów stwarza sytuację, w której rolnicy nie powinni mieć problemów z dofinansowaniem kosztów poniesionych na utylizację padłych zwierząt gospodarskich, nawet jeśli takie zdarzenia będą miały miejsce 1 stycznia 2010 r." - czytamy w komunikacie prasowym Agencji Restrukturyzacji i Modernizacji Rolnictwa. Nie uległy zmianie warunki, na jakich rolnicy mogą korzystać ze wsparcia na utylizację.

ARiMR dofinansowuje do 100 procent ponoszonych przez rolnika kosztów zbioru i transportu padłego bydła, owiec, kóz oraz świń, a także pokrywa nawet całkowity koszt unieszkodliwiania bydła do 24. miesiąca życia oraz owiec i kóz, które ukończyły 12. miesiąc życia. W przypadku unieszkodliwienia padłego bydła poniżej 24. miesiąca życia, owiec i kóz poniżej 12. miesiąca oraz świń i koni niezależnie od ich wieku, agencja może dofinansować do 75 procent kosztów poniesionych przez producenta rolnego.

(era)

SKUP BYDŁA RZEŹNEGO
tel. 728 816 891
728 333 298
CHOBOT
KONRAD
Krowy, buhaje, jałówki
Konkurencyjne ceny! Szybkie płatności!
Odbiór zwierząt z gospodarstwa!

Koń upadł dwa razy

Koń przewrócił się na ul. Mostowej w Łuszczanowie. Osłabione i przemarznięte zwierzę nie mogło się podnieść o własnych siłach.

Do zdarzenia doszło w środę 16 grudnia po południu. Z relacji świadków wynikało, że koń z zaprzęgu przewrócił się, po czym podniósł się i upadł ponownie. Osłabione zwierzę nie mogło się podnieść ze śliskiej jezdni. Przez kilkadziesiąt minut leżało na drodze. Właściciel i mieszkańcy wioski przy pomocy wózka podnieśli konia i załadowali na podstawioną dwukołówkę.

(era)

Fot. Urszula Rzepczyk

ZPM BIERNACKI SP. Z O.O. UBOJNIA W GOLINIE
Biernacki
PROWADZI SKUP ŻYWCA WOŁOWEGO I WIEPRZOWEGO
KONKURENCYJNE CENY
DOGODNE WARUNKI PŁATNOŚCI
RZETELNE ROZLICZENIE WEDŁUG KLAS POUBOJOWYCH
ZAPRASZAMY DO WSPÓŁPRACY
SKUP BYDŁA NA UBÓJ Z KONIECZNOŚCI
697/806-609
(Odbiór całą dobę, własnym transportem)
TELEFON KONTAKTOWY
(62) 747-09-30, 695/803-302
607/585-004

OGŁOSZENIA

SKUP MACIOR i KNURÓW
Krótkie terminy płatności
Tel. (65) 572-29-54
691/744-453
GOSTYŃ

Kupię maciory i knury oraz cielaki
SUPER CENA!
Odbieramy pojedyńcze sztuki
Tel. 667 300 427, 667 300 426

SKUP MACIOR i KNURÓW
- przyjeżdżamy po każdą sztukę do gospodarstwa
- ważymy wagą elektroniczną
- nie przeceniamy dużych sztuk
- płacimy gotówką lub przelewem
608/439-125

• PŁYTY WARSTWOWE
• ŚWIETLIKI DACHOWE
• KONSTRUKCJE STALOWE
• POKRYCIA DACHOWE
LUDZIS RMT
www.ludzis.pl
ZDUNY
ul. Towarowa 1
tel./fax 062 721 58 56
0608 335 037
PRODUKCJA • DOSTAWA • MONTAŻ

DWADZIEŚCIA OSÓB ZNALAZŁO PRACĘ W GÓRZE

Zainwestowali w fabrykę

30 milionów złotych wydał belgijski koncern Abriso na wybudowanie fabryki w Górze. To największa zewnętrzna inwestycja w gminie Jaraczewo.

Zachodnia firma zgodnie ze swoimi zapowiedziami produkuje folię pęcherzykową i polistyren ekstrudowany „Styrisol". - *Linia produkcyjna jest obłożona w 70 procentach. Pracujemy w systemie ciągłym 7 dni w tygodniu* - mówi Łukasz Chojnacki, prezes zarządu Abriso Polska. Z taśmy na dobę zjeżdża blisko 700 metrów sześciennych płyty izolacyjnej XPS i około 5 ton foli. Połowa wyrobów z Góry zostaje w Polsce, pozostałe trafiają na rynki: słowacki, czeski, węgierski oraz do wschodnich Niemiec.

Grupa Abriso w gminie Jaraczewo zainwestowała 30 milionów złotych. Na swoje potrzeby zaadaptowała 13-hektarowy teren należący przed kilku laty do spółdzielni rolniczej. Rozmiary przedsięwzięcia nie przełożyły się na zatrudnienie. Linia produkcyjna jest w pełni zautomatyzowana. Wymaga obsługi tylko trzech operatorów. Pracę znalazło 20 osób, w tym 15 na produkcji. Trudno było pozyskać specjalistów? - *Fachowców nie ma w tej branży. Produkt jest innowacyjny. Wszyscy, którzy mieli predyspozycje do pracy na produkcji byli przeszkoleni w naszych zakładach w Belgii i Francji* - wyjaśnia prezes. Nie chce zdradzić, ile koncern płaci. Dodaje, że wynagrodzenia w odniesieniu do okolicznych firm są atrakcyjne.

Abriso nie odczuło kryzysu gospodarczego. Firma w ostatnim roku rozwinęła się. Oprócz Góry otworzyła także zakłady na Ukrainie i w Rumunii. - *Planujemy dalszy rozwój w Polsce, bo początek naszej działalności mimo tego trudnego okresu w gospodarce okazał się sporym sukcesem komercyjnym. W przyszłym roku zamierzamy coś jeszcze otworzyć* - mówi zachowawczo prezes. Czy jest szansa, że powstanie kolejna fabryka w gminie Jaraczewo? - *Jeżeli będziemy coś otwierać, to na pewno w gminie Jaraczewo. Z myślą o przyszłości zakupiliśmy 13 ha teren* - odpowiada szef grupy w Polsce. Chwali za współpracę władze gminy Jaraczewo i powiatu jarocińskiego. Jego zdaniem urzędnicy nie przeciągali procedur związanych z budową. (era)

KAMIL WIŚNIEWSKI przy linii produkcyjnej płyty izolacyjnej XPS

PRZECIĘCIE WSTĘGI W SIEDLEMINIE

Chodnik po roratach

60 tys. zł kosztowała budowa 110 m chodnika wzdłuż drogi przy kościele w Siedleminie. Wykonała go jarocińska firma Drobud. Zakład Usług Komunalnych za niespełna 35 tys. zł zainstalował oświetlenie ulicy. Inwestycję oddano do użytku w minioną środę. Nowy chodnik poświęcił proboszcz siedlemińskiej parafii ks. Krzysztof Milewski. (ag)

W ODDANIU CHODNIKA DO UŻYTKU uczestniczyli dorośli mieszkańcy Siedlemina i spora grupa dzieci, którzy byli w kościele na roratach

PO REORGANIZACJI W JAROCINIE

Protest z Moniuszki

Protest do burmistrza Jarocina złożyli lekarze i kilkoro mieszkańców ul. Moniuszki w Jarocinie. Nie zgadzają się, by obowiązywał tam ruch dwukierunkowy z zakazem zatrzymywania się. Narzekają na wzrost natężenia ruchu na ulicy, która ich zdaniem jest jedną z najbardziej zaniedbanych w centrum miasta. Żalą się, że pacjenci - szczególnie niepełnosprawni - nie mogą zaparkować pod gabinetami lekarskimi.

Autorzy pisma domagają się natychmiastowego remontu chodników na ul. Moniuszki, zniesienia zakazu zatrzymywania się oraz stworzenia miejsc parkingowych dla pacjentów. *„Prosimy pana burmistrza o szybkie i poważne potraktowanie naszych słusznych postulatów i wniosków (...) oraz szybkie ich zrealizowanie"* - napisali w petycji, do której dołączyli listy z podpisami około 200 pacjentów. (ag)

JARACZEWO

Budżet i opłatek

Budżet na przyszły rok uchwalą jaraczewscy radni na sesji 29 grudnia. W programie obrad zaplanowano również przyjęcie planów prac komisji rady na 2010 r. Rajcy wprowadzą ostatnie zmiany do tegorocznego budżetu. W części uroczystej sesji radni i zaproszeni goście podzielą się opłatkiem i złożą sobie noworoczne życzenia.

Początek obrad zaplanowano na godzinę 11.00 w sali sesyjnej urzędu gminy. (era)

POWIAT NIE ZWOLNI PWIK-U Z OPŁATY DROGOWEJ

Zajęcie za 300 tys. zł

Zarząd powiatu nie zwolni jarocińskiego Przedsiębiorstwa Wodociągów i Kanalizacji z opłaty za zajęcie pasa drogowego dwóch ulic. Ustaliliśmy, że chodzi o kwotę około 300 tys. zł. Spółka zwróciła się z wnioskiem do starostwa w połowie października. Jednak decyzja w tej sprawie zapadła dopiero w tym miesiącu. Zdaniem starosty Stanisława Martuzalskiego, trzeba było rozważyć zasadność pisma gminnej spółki.

Władze powiatu podpierając się opinią prawnika uznały, że nie ma podstaw do zwolnienia przedsiębiorstwa z opłaty. Jednak z ustawy o drogach publicznych jednoznacznie to nie wynika. - *Jednostki sektora finansów publicznych nie mogą stosować zasady, że co nie jest zakazane, jest mi dozwolone. Przeciwnie: jednostkom tego sektora wolno tylko tyle, na ile pozwalają na to przepisy prawa* - cytuje opinię prawnika Beata Mąka z kancelarii starosty. Z kolei Naczelny Sąd Administracyjny w Warszawie w wyroku z dnia 14 stycznia 2003 r., stwierdził, że jednostki samorządu terytorialnego nie mogą dowolnie (...) rezygnować z przydzielonych im w drodze ustawy źródeł dochodu. A takim jest m.in. ta opłata.

Prezes PWiK-u Jerzy Wolski do ekspertyzy starostwa odnieść się nie może, bo jak twierdzi nie zna jej. W kwestii możliwości zwolnienia z kosztów zajęcia pasa drogi ma odmienne zdanie. Podkreśla, że przecież ustalanie opłat leży w gestii powiatu. Rzeczywiście ustawodawca pozostawił samorządom decyzję, ale w zakresie wysokości opłat, określając jedynie maksymalne stawki.

PWiK złożył wniosek, bo będzie prowadził inwestycje w pasie dróg powiatowych. - *Wymiana czy budowa infrastruktury wodno-kanalizacyjnej na ulicach Żerkowskiej i Wybudowanej jest związana z inwestycjami drogowymi na tych ulicach, realizowanymi przez powiat w 2010 roku* - zwraca uwagę Jerzy Wolski. Jego zdaniem, prowadzenie robót przy wspólnym zajęciu pasa drogowego pozwoliłoby obniżyć koszty inwestycji i usprawnić jej realizację. Podkreśla, że prace obu inwestorów mogłyby odbywać się prawie jednocześnie. - *Decyzja powiatu spowoduje, że dwie firmy realizujące oddzielnie wymianę sieci wod-kan i budowę drogi, będą zajmować ten sam pas drogowy w różnym czasie, co moim zdaniem znacznie utrudni poruszanie się pojazdów na tych ulicach, a zwłaszcza na ul. Żerkowskiej* - uważa Wolski. (ag)

STANISŁAW MARTUZALSKI, starosta jarociński

Pierwszy raz spotkaliśmy się z tą materią, że ktoś się zwraca o uruchomienie takiej procedury. Musieli to sprawdzić prawnicy, żeby nie popełnić błędu. Wiemy wszyscy, że PWiK będzie wykonywał inwestycje na naszej drodze, jednej czy drugiej. A wszyscy szukają dziś oszczędności. Być może to jest główny powód.

Gazeta Jarocińska
52/53 (1002/1003) 24 grudnia 2009
www.jarocinska.pl

CO TO JEST ALERGIA POKARMOWA

Alergia pokarmowa jest nieprawidłową reakcją układu odpornościowego organizmu na kontakt z proteinami zawartymi w pożywieniu. Przyczyną aż 90% reakcji alergicznych jest tylko 8 produktów żywnościowych: mleko, jajka, pszenica, orzeszki ziemne, soja, orzechy włoskie, ryby i skorupiaki. Kontakt z pokarmem, na który osoba jest uczulona może powodować:
- pieczenie ust i języka, opuchliznę warg,
- ściskanie w żołądku, wzdęcia i biegunkę.

CORAZ POWAŻNIEJSZE PRZYPADKI

Mówiąc o poważnych przypadkach, wymienić należy ostre objawy, do których może doprowadzić alergia pokarmowa:
- spuchnięcia języka i gardła,
- rumienia i opuchnięcia twarzy,
- trudności w oddychaniu i mówieniu,
- spadek ciśnienia krwi, a w efekcie zawroty głowy i zaburzenia równowagi, czyli tzw. wstrząs anafilaktyczny.

Ta silna reakcja alergiczna stanowi duże zagrożenie dla życia, więc dobrze wiedzieć, co robić w takim przypadku. Najlepiej wyjaśniają to ratownicy medyczni w filmie **„Liczy się każda sekunda - wstrząs anafilaktyczny"** (film do obejrzenia na videoportalu JaAlergik.pl).

Alergia pokarmowa na produkty mleczne lub jaja jest zwykle przyczyną wyprysku atopowego (atopowego zapalenia skóry), którego objawy to:
- czerwone plamy, często pokrywające się małymi krostkami,
- bąble, z których wycieka płyn surowiczy,
- łuszcząca się skóra.

W tym przypadku istotna jest właściwa pielęgnacja skóry, o czym dokładnie instruuje dr Monika Kapińska-Mrowiecka, dermatolog i alergolog ze szpitala im. S. Żeromskiego w Krakowie, w filmie **„Pielęgnacja skóry osoby z Atopowym Zapaleniem Skóry"** (film do obejrzenia na videoportalu JaAlergik.pl).

U osób uczulonych na pyłki może wystąpić zespół alergii jamy ustnej. Przykładowo, ludzie uczuleni na pyłki brzozy mogą również reagować alergicznie na jabłka. Osoby z alergią na trawy mogą mieć objawy po zjedzeniu kiwi lub czarnej porzeczki. Na szczęście nie są to reakcje ostre - ograniczają się przeważnie do okolicy ust oraz przedniej części gardła.

Święta bez alergicznych niespodzianek

Osoba cierpiąca na alergię pokarmową zawsze powinna zwracać uwagę na skład potraw, które zamierza skonsumować. Niestety świąteczna atmosfera sprzyja małemu rozkojarzeniu. Co zrobić, żeby wigilijna kolacja nie stała się koszmarem?

Potrawy świąteczne mogą zawierać uczulające składniki, warto więc pamiętać o kilku podstawowych zasadach, które pozwolą uniknąć alergicznych niespodzianek w święta:

1. Jeśli wybierasz się do rodziny lub znajomych, to zadbaj o to, żeby dowiedzieli się o Twojej chorobie. Wytłumacz im, na jakie produkty masz alergię, np. mówisz: mam alergię na pomidory, w związku z czym nie mogę jeść zupy pomidorowej, keczupu, sałatki z kawałkami pomidora, ani nawet potraw, na których leżały plastry pomidora dla ozdoby.
2. Uprzedź osoby, z którymi zamierzasz spędzić święta, jak się objawia reakcja alergiczna i jak mają w takim przypadku zadziałać. Jeśli korzystają z internetu, można podesłać im linki do odpowiednich artykułów i filmów.
3. Poproś panią domu, żeby wcześniej sporządziła na kartce listę składników, z których wykonała każdą potrawę świąteczną - tym sposobem nie będzie trzeba podczas wigilii co chwilę pytać, z czego są zrobione dania.
4. Możesz przynieść własne potrawy - gospodarze nie powinni się obrazić, o ile uprzedzisz o swojej chorobie.
5. Nawet jeśli kusi Cię aromatyczna woń lub zachwyt gości - nie poddawaj się i nie ryzykuj - nie jedz produktów, na które masz alergię.

Świąteczne dania dla małych alergików

W szczególności powinniśmy zadbać o odpowiednie menu świąteczne, jeśli na alergię pokarmową cierpią nasze dzieci. Najlepszym rozwiązaniem - chociaż czasochłonnym - jest samodzielne przygotowanie potraw i ciast świątecznych. Wtedy jest pewność, że alergeny zostaną pominięte. Pamiętaj, że gotowe produkty w sklepach zawierają dużo barwników i konserwantów, które również mogą być przyczyną reakcji alergicznych.

Dla rodziców mamy 2 porady:
1. Upilnowanie dziecka przy wigilijnym stole należy do trudnych zadań. Dlatego warto zadbać o to, by uczulające dania nie znajdowały się w zasięgu ręki malucha. Wtedy będzie większa pewność, że nie zje on ukradkiem np. ciasta z orzechami, na które ma alergię.
2. Dzieci mają słabą wolę, więc na choince nie powinno się wieszać słodyczy ani owoców, które powodują u nich reakcję alergiczną.

Jeśli dziecko ma uczulenie na jajka, to można je w gotowaniu czy pieczeniu zastąpić:
- łyżeczką drożdży rozcieńczonych w jednej czwartej szklanki ciepłej wody,
- opakowaniem żelatyny wymieszanej bezpośrednio przed użyciem z dwiema łyżkami stołowymi ciepłej wody,
- łyżeczką proszku do pieczenia wymieszaną z łyżką stołową wody i łyżką stołową octu.

Takie zamienniki możemy zastosować np. przy wykonywaniu świątecznych uszek do barszczu.

Przy świątecznych wypiekach mąkę pszenną, jeśli dziecko jest na nią uczulone, można zastąpić innymi rodzajami mąki. Polecane są: mąka ryżowa, ziemniaczana, sojowa oraz kukurydziana.

Tradycyjne dania świąteczne można zastąpić innymi pokarmami. Patrz - przepisy.

ANNA WŁOSZEK I DARIUSZ MŁYNARCZYK

JAJKA I ORZECHY są wśród 8 najsilniejszych alergenów

Artykuł publikowany jest w cyklu „Wszystko, co chcecie wiedzieć o alergii", przy współpracy z videoportalem www.JaAlergik.pl, w ramach ogólnopolskiej akcji „Nie daj się alergii".

PRZEPISY DLA UCZULONYCH

NA RYBY I OWOCE MORZA:

Karp serowy
- 1 gruby plaster sera żółtego bez dziur (np. gouda)
- 1 jajko
- bułka tarta
- sól, przyprawy (np. mielona papryka, curry)

Jajko i przyprawy dokładnie rozmieszać. Z plastra wykroić kształt ryby. Następnie zamoczyć w jajku i w bułce - czynność powtarzamy dwa, trzy razy. Smażymy na oleju przez ok. 5 minut. Dziecko będzie mogło w wigilię zjeść „niby" rybę.

NA PRODUKTY MLECZNE I JAJKA:

Kruchy placek ze śliwkami
- 1 bezmleczna margaryna (roztopiona)
- 1 szklanka mąki
- 1 szklanka mąki ziemniaczanej
- 1 szklanka kaszy manny
- 1 szklanka poppingu z amarantusa
- 1 szklanka cukru
- cukier waniliowy
- łyżeczka proszku do pieczenia

Wszystko zagniatamy w misce i układamy na tortownicy. Na ciasto kładziemy śliwki i pieczemy 1 godz. w temp. 200 stopni C.

Autor przepisu: Pan Tomasz

NA JAJKA:

Ciasto „Sypanka"
Od 1,5 do 2 kg jabłek (np. antonówek) - obieramy i trzemy je na grubej tarce

Ciasto:
- 1/2 szklanki kaszki kukurydzianej lub kaszki manny
- 1/2 szklanki mąki pszennej lub mąki kukurydzianej
- 3-4 łyżki cukru
- szczypta soli
- łyżeczka proszku do pieczenia

Można dodać:
- pół szklanki wiórków kokosowych oraz 2-3 łyżki płatków owsianych, wcześniej częściowo zmielonych
- garść rodzynek
- ok. 2-3 łyżek zmielonego słonecznika i siemienia lnianego
- w okresie Bożego Narodzenia dodać paczkę przyprawy do pierników (takiej bez dodatków chemicznych).

Wszystko wymieszać. W przygotowanym prodiżu lub formie układać na zmianę warstwy sypanki oraz startych jabłek aż do wyczerpania produktów. Na górę przekładanki trzemy na grubej tarce 1/2 kostki zimnego masła. Ciasto piec 1,5 godziny. Ciasto jest odpowiednie też dla bezglutenowców - tradycyjną mąkę zastępujemy mąką kukurydzianą lub inną.

Autorka przepisu: Pani Jadwiga

(przepisy nadesłane przez samych alergików w ramach konkursu „Przepis dla alergika").

MIKOŁAJKI W GIMNAZJUM NR 1

Integracja na sportowo

Po raz kolejny „jedynka" okazała się szkołą bez barier.

Od wielu już lat Gimnazjum nr 1 im. ks. Stanisława Konarskiego w Jarocinie gości corocznie w swoich murach dzieci z Zespołu Szkół Specjalnych. Kolejne spotkanie integracyjne zorganizowane zostało z inicjatywy samorządu uczniowskiego i nauczycieli wychowania fizycznego. Po raz drugi miało ono charakter sportowy. Gości przywitali „aniołowie", którzy w żartobliwy sposób przypomnieli historię „mikołajek". Następnie do sali gimnastycznej, gdzie odbywała się impreza, przyszedł św. Mikołaj i zaprosił wszystkich do zabaw sportowych. Gimnazjaliści opiekowali się swymi niepełnosprawnymi kolegami. Każdy uczestnik otrzymał od wicedyrektora gimnazjum Jolanty Pawlak pamiątkowy dyplom. (akf)

PODCZAS INTEGRACYJNEJ IMPREZY wszyscy stanęli do pamiątkowego zdjęcia

Pierwsza gwiazdka u harcerzy

Fot. Lidia Sokowicz

Członkowie 56 Wielopoziomowej Drużyny Harcerskiej Nieprzetartego Szlaku „Jagódki", prowadzonej przez nauczycielkę Beatę Hendler w Zespole Szkół Specjalnych w Jarocinie, byli po raz pierwszy gospodarzami wigilii dla instruktorów NS z rejonu kaliskiego. Na wieczerzy pojawili się przedstawiciele drużyn m.in. z Pleszewa, Krotoszyna, Ostrowa Wlkp., Kalisza, Konarzewa, Borzęciczek i Kępna. Obecne były też władze powiatowe i harcerskie m.in. z jarocińskiego hufca ZHP. Na Ziemi Jarocińskiej działają dwie drużyny Nieprzetartego Szlaku. Pierwsza w Zespole Szkół Specjalnych w Jarocinie, a druga w Ośrodku Szkolno-Wychowawczym w Cerekwicy. Jak na każdej wigilii nie zabrakło opłatka, świątecznych potraw, kolęd i prezentów wykonanych przez uczniów. Goście obejrzeli też przedstawienie poświęcone Bożemu Narodzeniu. Druhna Beata Hendler, która niedawno została wybrana do komendy hufca ZHP w Jarocinie, otrzymała nominację na kolejny stopień instruktorski - przewodnika.

(ls)

JAROCIŃSCY ŻOŁNIERZE ZAWIEŹLI PREZENTY DO DOMU DZIECKA W DOBIESZCZYŹNIE

Mikołaje w mundurach

Paczki świąteczne dla wychowanków domu dziecka w Dobieszczyźnie przygotowali żołnierze i pracownicy 16. Jarocińskiego Batalionu Remontu Lotnisk. Słodycze oraz zabawki zbierali przez dwa dni. - *Akcja przerosła moje oczekiwania* - mówi ppłk Marian Borowiak, dowódca jednostki. - *Nie spodziewałem się, że uzbieramy aż tak dużą ilość słodyczy i maskotek. Wiem, że żołnierzom i pracownikom batalionu nie jest obojętny los dzieci.*

Z prezentami nasi wojskowi udali się do Dobieszczyzny w poniedziałek 14 grudnia. - *Dodatkowo przekazaliśmy kilka kartonów słodyczy oraz sprzęt sportowy i gry edukacyjne kupione za pieniądze zebrane wśród pracowników batalionu* - dodaje rzecznik prasowy jednostki chor. Maciej Zaborowski.

W trakcie spotkania śpiewano kolędy. Akompaniowali st. szer. zaw. Dariusz Zybała na akordeonie i st. szer. zaw. Grzegorz Pawlik na organach elektrycznych. Przed odjazdem, dowódca zaprosił dzieci do odwiedzenia jarocińskich koszar. (ag)

Fot. st. sierż. Tomasz Bartkowiak

WOJSKOWI PRZYGOTOWALI PACZKI dla kilkunastu podopiecznych Domu Dziecka w Dobieszczyźnie, prowadzonego przez siostry salezjanki

Syndyk Masy Upadłości

Rolniczej Spółdzielni Produkcyjnej z siedzibą w Kotlinie, ul. Parkowa 5, 63-220 Kotlin ogłasza nieograniczony pisemny przetarg ofertowy na sprzedaż z wolnej ręki niżej wymienionych niezabudowanych działek:

I.Niezabudowanych wchodzących w skład nieruchomości, dla której Sąd Rejonowy Wydział Ksiąg Wieczystych w Jarocinie prowadzi Księgę Wieczystą KW 18 244.
1.Działka nr 254, o powierzchni 0,1605 ha, położona w Kotlinie, za cenę wywoławczą **17 559,00 zł netto;**
2.Działka nr 256, o powierzchni 0,1607 ha, położona w Kotlinie, za cenę wywoławczą **17 581,00 zł netto;**
3.Działka nr 259, o powierzchni 0,3212 ha, położona w Kotlinie, za cenę wywoławczą **35 139,00 zł netto;**
4.Działka nr 1238, o powierzchni 0,1603 ha, położona w Kotlinie, za cenę wywoławczą **17 537,00 zł netto;**
5.Działka nr 83, o powierzchni 0,2248 ha, położona w Kotlinie, za cenę wywoławczą **24 593,00 zł netto;**
6.działka nr 33, o powierzchni 0,3635 ha, położona w Kotlinie, za cenę wywoławczą **39 767,00 zł netto;**
7.działka nr 44, o powierzchni 0,5007 ha, położona w Kotlinie, za cenę wywoławczą **54 777,00 zł netto;**
8.działka nr 46, o powierzchni 0,2499 ha, położona w Kotlinie, za cenę wywoławczą **27 339,00 zł netto;**
9.działki nr 245, 1248, o łącznej powierzchni 0,4476 ha, działki położone w Kotlinie, za cenę wywoławczą **48 967,00 zł netto;**
10.działka nr 1125, o powierzchni 0,4568 ha, położona w Kotlinie, za cenę wywoławczą **49 974,00 zł netto.**
W studium uwarunkowań i kierunków zagospodarowania przestrzennego ww. działki (tj. od nr I. 1 do I. 10) przeznaczone są pod tereny zabudowy mieszkaniowej o niskiej intensywności zabudowy z usługami towarzyszącymi istniejącymi i projektowanymi.

II.Niezabudowanej wchodzącej w skład nieruchomości, dla której Sąd Rejonowy Wydział Ksiąg Wieczystych w Jarocinie prowadzi Księgę Wieczystą KW 18 244.
1.Działka nr 60, o powierzchni 0,1315 ha, położona w Kotlinie, za cenę wywoławczą **14 386,00 zł netto.**
W studium uwarunkowań i kierunków zagospodarowania przestrzennego ww. działka (tj. nr II. 1) przeznaczona jest pod tereny zabudowy mieszkaniowej.

III.Wchodzącej w skład nieruchomości, dla której Sąd Rejonowy Wydział Ksiąg Wieczystych w Jarocinie prowadzi Księgę Wieczystą KW 18 244.
1.Działka nr 1163, o powierzchni 2,1240 ha (zabudowana budynkami inwentarskimi i gospodarczymi), położona w Kotlinie przy ul. Waliszewskiej, za cenę wywoławczą **379 266,00 zł netto.**

IV.Niezabudowanej wchodzącej w skład nieruchomości, dla której Sąd Rejonowy Wydział Ksiąg Wieczystych w Jarocinie prowadzi Księgę Wieczystą KW 19 335.
1.Działka nr 81, o powierzchni 0,7800 ha, położona w Kurcewie, gm. Kotlin, za cenę wywoławczą **9 699,00 zł netto.**
W studium uwarunkowań i kierunków zagospodarowania ww. działka (tj. nr IV. 1) przeznaczona jest na łąki, pastwiska i wody.

V.Niezabudowanej wchodzącej w skład nieruchomości, dla której Sąd Rejonowy Wydział Ksiąg Wieczystych w Jarocinie prowadzi Księgę Wieczystą KW 16 627.
1.Działka nr 487, o powierzchni 0,6700 ha, położona w Twardowie, gm. Kotlin, za cenę wywoławczą **8 331,00 zł netto. W studium uwarunkowań i kierunków zagospodarowania ww. działka (tj. nr V. 1) przeznaczona jest do produkcji rolnej.**

VI.Niezabudowanej wchodzącej w skład nieruchomości, dla której Sąd Rejonowy Wydział Ksiąg Wieczystych w Jarocinie prowadzi Księgę Wieczystą KW 18 244.
1.Działka nr 701/1 o powierzchni 0,0830 ha, położona w Kotlinie, za cenę wywoławczą **29 482,00 zł netto.**
W studium uwarunkowań i kierunków zagospodarowania ww. działka (tj. nr VI. 1) oznaczona jest jako teren zabudowy usługowej, istniejącej i projektowanej z towarzyszącą zabudową mieszkaniową.

VII.Niezabudowanych wchodzących w skład nieruchomości, dla której Sąd Rejonowy Wydział Ksiąg Wieczystych w Jarocinie prowadzi Księgę Wieczystą KW 19 807.
1.Działka nr 892/43 o powierzchni 0,0625 ha, położona w Jarocinie, za cenę wywoławczą **31 688,00 zł netto;**
2.Działka nr 892/47 o powierzchni 0,0675 ha, położona w Jarocinie, za cenę wywoławczą **34 857,00 zł netto.**
W obowiązującym studium uwarunkowań i kierunków zagospodarowania przestrzennego w/w działki (tj. od VII. 1 do VII. 2) są przeznaczone pod tereny o funkcji mieszkalnej z usługami.

VIII.Niezabudowanych wchodzących w skład nieruchomości, dla której Sąd Rejonowy Wydział Ksiąg Wieczystych w Jarocinie prowadzi Księgę Wieczystą KW 19 807.
1.Działka nr 890/6, o powierzchni 0,3507 ha, położona w Jarocinie, za cenę wywoławczą **133 511,00 zł netto;**
2.Działka nr 890/7, o powierzchni 0,3039 ha, położona w Jarocinie, za cenę wywoławczą **115 695,00 zł netto;**
3.Działka nr 890/8, o powierzchni 0,3058 ha, położona w Jarocinie, za cenę wywoławczą **116 418,00 zł netto;**
4.Działka nr 890/9, o powierzchni 0,3079 ha, położona w Jarocinie, za cenę wywoławczą **117 218,00 zł netto;**
5.Działka nr 890/10, o powierzchni 0,3043 ha, położona w Jarocinie, za cenę wywoławczą **115 847,00 zł netto;**
6.Działka nr 890/11, o powierzchni 0,3116 ha, położona w Jarocinie, za cenę wywoławczą 118.6 działka nr 890/12, o powierzchni 0,3025 ha, położona w Jarocinie, za cenę wywoławczą **115 162,00 zł netto;**
7.Działka nr 890/13, o powierzchni 0,3116 ha, położona w Jarocinie, za cenę wywoławczą **118 626,00 zł netto;**
8.Działka nr 890/14, o powierzchni 0,3082 ha, położona w Jarocinie, za cenę wywoławczą **117 332,00 zł netto;**
9.Działka nr 890/15, o powierzchni 0,3782 ha, położona w Jarocinie, za cenę wywoławczą **143 981,00 zł netto;**
10.Działka nr 890/16, o powierzchni 0,3355 ha, położona w Jarocinie, za cenę wywoławczą **127 725,00 zł netto.**
W obowiązującym studium uwarunkowań i kierunków zagospodarowania przestrzennego ww. działki (tj. od nr VIII. 1 do nr VIII. 11) są przeznaczone pod tereny o funkcji mieszkaniowej z usługami. Jednocześnie, zgodnie z uchwałą nr IV/83/2007 Rady Miejskiej w Jarocinie z dnia 28 marca 2007 r. przystąpiono do sporządzenia zmian w studium uwarunkowań i kierunków zagospodarowania przestrzennego z planem przeznaczenia ww. działek pod zieleń urządzoną, sport i rekreację.

IX.Niezabudowanych wchodzących w skład nieruchomości, dla której Sąd Rejonowy Wydział Ksiąg Wieczystych w Jarocinie prowadzi Księgę Wieczystą KW 22 828.
1.Działka nr 268/1, o powierzchni 6,1800 ha, położona w Roszkowie, za cenę wywoławczą **192 039,00 zł netto;**
2.Działka nr 352/1, o powierzchni 0,2500 ha, położona w Roszkowie, za cenę wywoławczą **7 769,00 zł netto;**
3.Działka nr 354/4, o powierzchni 1,0800 ha, położona w Roszkowie, za cenę wywoławczą **33 560,00 zł netto;**
4.Działka nr 378/4, o powierzchni 2,1500 ha, położona w Roszkowie, za cenę wywoławczą **66 810,00 zł netto;**
5.Działka nr 550, o powierzchni 0,4200 ha, położona w Roszkowie, za cenę wywoławczą **13 051,00 zł netto;**
6.Działka nr 300, o powierzchni 6,9200 ha, położona w Roszkowie, za cenę wywoławczą **215 034,00 zł netto;**
7.Działka nr 302/27, o powierzchni 18,9600 ha, położona w Roszkowie, za cenę wywoławczą **589 169,00 zł netto;**
8.Działka nr 378/14, o powierzchni 14,2398 ha, położona w Roszkowie, za cenę wywoławczą **442 492,00 zł netto.**
W obowiązującym studium uwarunkowań i kierunków zagospodarowania przestrzennego ww. działki (tj. nr od IX. 1 do IX. 8) przeznaczone są pod obszary rolniczej przestrzeni produkcyjnej.

X.Niezabudowanej wchodzącej w skład nieruchomości, dla której Sąd Rejonowy Wydział Ksiąg Wieczystych w Jarocinie prowadzi Księgę Wieczystą KW 22 828.
1.Działka nr 308/4, o powierzchni 2,2800 ha, położona w Roszkowie, za cenę wywoławczą **70 849,00 zł netto.**
W obowiązującym studium uwarunkowań i kierunków zagospodarowania przestrzennego gminy Jarocin w/w działka (tj. nr X. 1) określona jest jako tereny wód powierzchniowych.

XI.Wchodzącej w skład nieruchomości, dla której Sąd Rejonowy Wydział Ksiąg Wieczystych w Jarocinie prowadzi Księgę Wieczystą KW 22 828.
1.Działka nr 308/7, o powierzchni 4,8500 ha, położona w Roszkowie zabudowana budynkami gospodarskimi (pałac, spichlerz, spichlerz zbozowy, magazyn zbozowy, magazyn paliw z dystrybutorem, magazyn ochrony roślin, kuźnia z warsztatem, wypajalnia cieląt, obora, tuczarnia, obora, stajnia, obora stara, chlewnia, garaże), za cenę wywoławczą **2 391 120,00 zł netto.**
W obowiązującym studium uwarunkowań i kierunków zagospodarowania przestrzennego ww. działka (tj. nr XI. 1) określona jest jako, tereny działalności gospodarczej.

XII.Niezabudowanych wchodzących w skład nieruchomości, dla której Sąd Rejonowy Wydział Ksiąg Wieczystych w Jarocinie prowadzi Księgę Wieczystą KW 22 828.
1.Działka nr 315/1, o powierzchni 0,1003 ha, położona w Roszkowie, za cenę wywoławczą **18 866,00 zł netto;**
2.Działka nr 324/6, o powierzchni 0,1124 ha, położona w Roszkowie, za cenę wywoławczą **21 142,00 zł netto;**
3.Działka nr 324/7, o powierzchni 0,1107 ha, położona w Roszkowie, za cenę wywoławczą **20 823,00 zł netto;**
4.Działka nr 324/15, o powierzchni 0,0170 ha, położona w Roszkowie, za cenę wywoławczą **3 198,00 zł netto;**
5.Działka nr 328/6, o powierzchni 0,0161 ha, położona w Roszkowie, za cenę wywoławczą **3 028,00 zł netto;**
6.Działka nr 328/7, o powierzchni 0,0150 ha, położona w Roszkowie, za cenę wywoławczą **2 822,00 zł netto;**
7.Działka nr 308/5, o powierzchni 0,0200 ha, położona w Roszkowie, za cenę wywoławczą **3 762,00 zł netto.**
W obowiązującym studium uwarunkowań i kierunków zagospodarowania przestrzennego ww. działki (tj. nr od XII. 1 do XII. 7) przeznaczone są pod obszary zabudowy mieszkaniowej z usługami towarzyszącymi i nieuciążliwą działalnością gospodarczą.

XIII.Niezabudowanych wchodzących w skład nieruchomości, dla której Sąd Rejonowy Wydział Ksiąg Wieczystych w Jarocinie prowadzi Księgę Wieczystą KW 22 828.
1.Działka nr 416/1, o powierzchni 18,6300 ha, położona w Roszkowie, za cenę wywoławczą **578 914,00 zł netto;**
2.Działka nr 296/7, o powierzchni 9,7100 ha, położona w Roszkowie, za cenę wywoławczą **301 731,00 zł netto.**
W obowiązującym studium uwarunkowań i kierunków zagospodarowania przestrzennego ww. działki (tj. nr od XIII. 1 do XIII. 2) przeznaczone są w części pod obszary rolniczej przestrzeni produkcyjnej i obszary łąk;

XIV.Niezabudowanych wchodzących w skład nieruchomości, dla której Sąd Rejonowy Wydział Ksiąg Wieczystych w Jarocinie prowadzi Księgę Wieczystą KW 22 828.
1.Działka nr 376/5, o powierzchni 14,2858 ha, położona w Roszkowie, za cenę wywoławczą **443 921,00 zł netto;**
2.Działka nr 376/7, o powierzchni 10,3339 ha, położona w Roszkowie, za cenę wywoławczą **321 119,00 zł netto.**
W obowiązującym studium uwarunkowań i kierunków zagospodarowania przestrzennego ww. działki (tj. nr od XIV. 1 do XIV. 2) przeznaczone są pod obszary zabudowy letniskowej.

XV.Niezabudowanych wchodzących w skład nieruchomości, dla której Sąd Rejonowy Wydział Ksiąg Wieczystych w Jarocinie prowadzi Księgę Wieczystą KW 18 244.
1.Działka nr 1077, o powierzchni 0,3526 ha, położona w Kotlinie, za cenę wywoławczą **7 101,00 zł netto;**
2.Działka nr 1079, o powierzchni 0,1724 ha, położona w Kotlinie, za cenę wywoławczą **3 472,00 zł netto;**
3.Działka nr 1080, o powierzchni 0,3943 ha, położona w Kotlinie, za cenę wywoławczą **7 941,00 zł netto;**
4.Działka nr 1081, o powierzchni 0,8397 ha, położona w Kotlinie, za cenę wywoławczą **16 912,00 zł netto;**
5.Działka nr 1138, o powierzchni 0,1613 ha, położona w Kotlinie, za cenę wywoławczą **3 249,00 zł netto;**
6.Działka nr 1159, o powierzchni 0,2197 ha, położona w Kotlinie, za cenę wywoławczą **4 425,00 zł netto;**
7.Działka nr 307, o powierzchni 1,5361 ha, położona w Kotlinie, za cenę wywoławczą **40 441,00 zł netto;**
8.Działka nr 310, o powierzchni 0,6052 ha, położona w Kotlinie, za cenę wywoławczą **12 189,00 zł netto;**
9.Działka nr 323, o powierzchni 0,5243 ha, położona w Kotlinie, za cenę wywoławczą **10 559,00 zł netto;**
10.Działka nr 325, o powierzchni 0,4104 ha, położona w Kotlinie, za cenę wywoławczą **8 265,00 zł netto.**
W studium uwarunkowań i kierunków zagospodarowania przestrzennego ww. działki (tj. od nr XV. 1 do XV. 10) oznaczone są jako ciągi ekologiczne uzupełniające (pozostałe rzeki i główne cieki), wyłączone z zabudowy.

XVI.Niezabudowanych wchodzących w skład nieruchomości, dla której Sąd Rejonowy Wydział Ksiąg Wieczystych w Jarocinie prowadzi Księgę Wieczystą KW 18 244.
1.Działka nr 1094, o powierzchni 4,1553 ha, położona w Kotlinie, za cenę wywoławczą **116 265,00 zł netto;**
2.Działka nr 26, o powierzchni 1,8217 ha, położona w Kotlinie, za cenę wywoławczą **50 971,00 zł netto.**
W studium uwarunkowań i kierunków zagospodarowania przestrzennego ww. działki (tj. od nr XVI. 1 do XVI. 2) oznaczone są jako obszary gleb chronionych klas I-IV bez prawa zabudowy z wyjątkiem enklaw przeznaczonych pod zainwestowanie.

XVII.Niezabudowanej wchodzącej w skład nieruchomości, dla której Sąd Rejonowy Wydział Ksiąg Wieczystych w Jarocinie prowadzi Księgę Wieczystą KW 18 244.
1.Działka nr 1299, o powierzchni 0,3763 ha, położona w Kotlinie, za cenę wywoławczą **7 579,00 zł netto.**
W studium uwarunkowań i kierunków zagospodarowania przestrzennego w/w działki (tj. nr XVII. 1) przeznaczone są pod łąki i pastwiska.

XVIII.Niezabudowanych wchodzących w skład nieruchomości, dla której Sąd Rejonowy Wydział Ksiąg Wieczystych w Jarocinie prowadzi Księgę Wieczystą KW 18 244.
1.Działka nr 13, o powierzchni 6,9542 ha, położona w Kotlinie, za cenę wywoławczą **194 579,00 zł netto;**
2.Działka nr 42, o powierzchni 2,9859 ha, położona w Kotlinie, za cenę wywoławczą **83 545,00 zł netto;**
3.Działka nr 47, o powierzchni 4,0109 ha, położona w Kotlinie, za cenę wywoławczą **112 225,00 zł netto;**
4.Działka nr 239, o powierzchni 6,1393 ha, położona w Kotlinie, za cenę wywoławczą **171.778,00 zł netto;**
5.Działka nr 244, o powierzchni 3,0886 ha, położona w Kotlinie, za cenę wywoławczą **86 419,00 zł netto;**
6.Działka nr 333, o powierzchni 1,5990 ha, położona w Kotlinie, za cenę wywoławczą **44 740,00 zł netto.**
W studium uwarunkowań i kierunków zagospodarowania przestrzennego ww. działki (tj. od nr XVIII. 1 do nr XVIII. 6) przeznaczone są do produkcji rolnej.

XIX.Niezabudowanych wchodzących w skład nieruchomości, dla której Sąd Rejonowy Wydział Ksiąg Wieczystych w Jarocinie prowadzi Księgę Wieczystą KW 18 244.
1.Działka nr 9/1, o powierzchni 0,2800 ha, położona w Orpiszewek, za cenę wywoławczą **5 639,00 zł netto;**
2.Działka nr 15/1, o powierzchni 0,1800 ha, położona w Orpiszewek, za cenę wywoławczą **3 625,00 zł netto.**
W studium uwarunkowań i kierunków zagospodarowania przestrzennego ww. działki (tj. od nr XIX. 1 do nr XIX. 2) oznaczone są jako ciągi ekologiczne uzupełniające (pozostałe rzeki i główne cieki), wyłączone z zabudowy.

XX.Niezabudowanej wchodzącej w skład nieruchomości, dla której Sąd Rejonowy Wydział Ksiąg Wieczystych w Jarocinie prowadzi Księgę Wieczystą KW 18 244.
1.Działka nr 18/1, o powierzchni 7,1500 ha, położona w Orpiszewek, za cenę wywoławczą **200 057,00 zł netto.**
W studium uwarunkowań i kierunków zagospodarowania przestrzennego ww. działka (tj. XX. 1) przeznaczona jest do produkcji rolnej i częściowo jako obszar gleb ochronionych klasy I-IV bez prawa zabudowy z wyjątkiem enklaw przeznaczonych pod zainwestowanie.

XXI.Niezabudowanej wchodzącej w skład nieruchomości, dla której Sąd Rejonowy Wydział Ksiąg Wieczystych w Jarocinie prowadzi Księgę Wieczystą KW 18 244.
1.Działka nr 105/1, o powierzchni 0,3000 ha, położona w Orpiszewek, za cenę wywoławczą **8 394,00 zł netto.**
W studium uwarunkowań i kierunków zagospodarowania przestrzennego ww. działka (tj. XXI. 1) oznaczona jest jako obszar gleb ochronionych klasy I-IV bez prawa zabudowy z wyjątkiem enklaw przeznaczonych pod zainwestowanie.

XXII.Niezabudowanych wchodzących w skład nieruchomości, dla której Sąd Rejonowy Wydział Ksiąg Wieczystych w Jarocinie prowadzi Księgę Wieczystą KW 16 627.
1.Działka nr 176/4, o powierzchni 6,7000 ha, położona w Twardowie, za cenę wywoławczą **187 466,00 zł netto;**
2.Działka nr 184, o powierzchni 3,8400ha, położona w Twardowie, za cenę wywoławczą **107 443,00 zł netto;**
3.Działka nr 185, o powierzchni 5,5200ha, położona w Twardowie, za cenę wywoławczą **154 450,00 zł netto;**
4.Działka nr 398/1, o powierzchni 6,9500ha, położona w Twardowie, za cenę wywoławczą **194 461,00 zł netto;**
5.Działka nr 411/1, o powierzchni 5,4900ha, położona w Twardowie, za cenę wywoławczą **153 610,00 zł netto;**
6.Działka nr 176/3, o powierzchni 6,3800ha, położona w Twardowie, za cenę wywoławczą **128 493,00 zł netto.**
W studium uwarunkowań i kierunków zagospodarowania przestrzennego ww. działki (tj. od nr XXII. 1 do nr XXII. 6) oznaczone są jako obszar gleb ochronionych klasy I-IV bez prawa zabudowy z wyjątkiem enklaw przeznaczonych pod zainwestowanie.

XXIII.Niezabudowanych wchodzących w skład nieruchomości, dla której Sąd Rejonowy Wydział Ksiąg Wieczystych w Jarocinie prowadzi Księgę Wieczystą KW 11 746.
1.Działka nr 45/3, o powierzchni 3,0600 ha, położona w Racendowie, za cenę wywoławczą **85 619,00 zł netto;**
2.Działka nr 40, o powierzchni 3,7600 ha, położona w Racendowie, za cenę wywoławczą **105 205,00 zł netto.**
W studium uwarunkowań i kierunków zagospodarowania przestrzennego ww. działki (tj. od nr XXIII. 1 do nr XXIII. 2) oznaczone są jako obszar gleb ochronionych klasy I-IV bez prawa zabudowy z wyjątkiem enklaw przeznaczonych pod zainwestowanie.

Dla terenów obejmujących wszystkie w/w działki (tj. od I do XXIII) do dnia 31 grudnia 2003 r. obowiązywały miejscowe plany zagospodarowania przestrzennego, po 31 grudnia 2003 r. plany ten stracił moc. Obecnie dla ww. działek nie ma obowiązujących miejscowych planów zagospodarowania przestrzennego.
Warunkiem uczestnictwa w przetargu jest złożenie pisemnej oferty w zamkniętej kopercie opatrzonej napisem „OFERTA-NIERUCHOMOŚCI RSP KOTLIN" w siedzibie Rolniczej Spółdzielni Produkcyjnej w Kotlinie, ul. Parkowa 5, 63-220 Kotlin w terminie do dnia 14.01.2010r. do godz. 15:00.

Oferta powinna zawierać:
- imię, nazwisko i adres albo pełną nazwę, siedzibę i poświadczone notarialnie zaświadczenia potwierdzające nadanie oferentowi numerów: NIP oraz REGON, jeżeli prowadzi działalność gospodarczą, podpis oferenta,
- datę sporządzenia oferty,
- aktualny (nie starszy niż 3 miesiące od daty złożenia oferty) odpis z właściwego rejestru (zaświadczenie o wpisie do ewidencji działalności gospodarczej) zawierający dane o osobach upoważnionych do składania oświadczeń woli w imieniu oferenta,
- określenie przedmiotu oferty poprzez podanie numeru działki bądź numerów działek gruntu zbywanych łącznie wraz z ich powierzchniami wynikającymi z obwieszczenia o przetargu,
- oferowaną cenę i sposób zapłaty,
- dowód uiszczenia wadium w wysokości 10% ceny wywoławczej na konto bankowe syndyka masy upadłości RSP w Kotlinie nr **55 2030 0045 1110 0000 0147 1090** oraz numer rachunku bankowego, na który należy przelać kwotę wadium, w przypadku nie przyjęcia oferty,
oświadczenie o zapoznaniu się ze stanem prawnym i faktycznym nieruchomości oraz ze nie wnosi do niego żadnych zastrzeżeń,
- oświadczenie o zapoznaniu się z regulaminem przetargu i przyjęciu warunków przetargu bez zastrzeżeń,
oświadczenie oferenta, że nie jest osobą, o której mowa w pkt. 13 regulaminu przetargu,
„13. W przetargu nie mogą uczestniczyć:
- sędzia komisarz, syndyk, pełnomocnik syndyka, reprezentant upadłego, członkowie komisji przetargowej, ani osoby bliskie osób ww. w rozumieniu ustawy z 21.08.1997 r. o gospodarce nieruchomościami (tj. Dz.U. 2004r. nr 261 poz. 2603 z zm.)
- osoby, które posiadają w stosunku do syndyka masy upadłości bezsporne i wymagalne zobowiązania"
- oświadczenie oferenta, że zobowiązuje się do pokrycia podatków oraz wszelkich innych kosztów i opłat związanych z zakupem przedmiotu przetargu.

Osoby, które pozostają w związkach małżeńskich a w małżeństwach ich obowiązuje ustawowa wspólność majątkowa, ofertę składają wraz z małżonkiem podając dane niezbędne do sporządzenia aktu notarialnego tj.: imię (imiona) i nazwisko, adres zamieszkania, seria i numer dowodu osobistego oraz PESEL i NIP.
Przetarg przeprowadzony zostanie przez komisję przetargową złożoną z rady wierzycieli i syndyka w składzie 6 osób. Przewodniczącym komisji przetargowej jest syndyk. Członkami komisji przetargowej są członkowie rady wierzycieli.

Rozstrzygnięcie przetargu nastąpi w terminie do 21 dni od daty upływu terminu do składania ofert. O wyniku przetargu oferenci zostaną powiadomieni w formie pisemnej.
Zastrzega się prawo odstąpienia od przetargu lub jego unieważnienia w całości bądź w części bez podania przyczyny oraz prawo prowadzenia licytacji ustnej wśród oferentów, którzy zgłosili równorzędne najwyższe oferty, przyjmując, że wielkość postąpienia stanowi 1% zaoferowanej ceny.
Szczegółowe warunki przetargu zawarte są w regulaminie przetargu stanowiącym załącznik do uchwały z dnia 27.11.2009 r. Rady Wierzycieli Rolniczej Spółdzielni Produkcyjnej w Kotlinie w sprawie sprzedaży nieruchomości z wolnej ręki.
Regulamin przetargu udostępniony jest w siedzibie spółdzielni w Kotlinie, ul. Parkowa 5 w dni robocze na tablicy ogłoszeń w godz. 7:00 do 15.00 oraz na stronie internetowej www.rspkotlin.pl
Osoby zainteresowane udziałem w przetargu ofertowym mogą uzyskać szczegółowe informacje dotyczące przedmiotu sprzedaży w siedzibie upadłej spółdzielni lub pod nr telefonu (062) 740 5 431. Oględziny przedmiotu sprzedaży mogą być przeprowadzone po uprzednim telefonicznym uzgodnieniu z syndykiem.

POLSKA WIGILIA ZA UNIJNE PIENIĄDZE W CHROMCU

Gwiazdor przypominał tradycje

Jak powinna wyglądać tradycyjna Wigilia mogli przekonać się uczestnicy spotkania opłatkowego zorganizowanego w sali wiejskiej w Chromcu.

Rozpoczęto nietypowo - od ubierania choinek znajdujących się przed świetlicą wiejską. Drzewka ozdabiane były własnoręcznie wykonanymi bombkami i łańcuchami przez reprezentacje czterech wiosek: Chromca, Chwalęcina, Szypłowa i Boguszyna. Później Gwiazdor, który prowadził całość zaprosił wszystkich do świątecznego stołu. - *Dzisiaj będzie trochę nietypowo, bo Gwiazdor z prezentami zwykle pojawia się dopiero na zakończenie. Bo u nas w Wielkopolsce to właśnie ja przynoszę, jak wiadomo, prezenty. Ja jednak będę wam towarzyszył już od początku spotkania. Dzisiaj będziemy rozmawiać na temat tego, jak powinien wyglądać ten wyjątkowy wieczór, organizowany tak jak każe staropolska tradycja* - powiedział witając wszystkich gości. Jak na każdej wigilii rozpoczęto od czytania z Ewangelii. Później był opłatek i życzenia. Na stołach pojawiły się typowe, polskie potrawy - kapusta z grochem, makiełki oraz ryby. Nie zabrakło też upominków i kolęd.

Fot. Lidia Sokowicz

CHOINKI WŁASNORĘCZNIE WYKONANYMI OZDOBAMI przystrajały oprócz gospodarzy - mieszkańców Chromca (na zdjęciu) także reprezentacje Chwalęcina, Szypłowa i Boguszyna

Spotkanie wigilijne jest jednym z elementów projektu „Jesteśmy aktywni w naszej wsi i gminie - integracja mieszkańców wsi Chromiec w Gminie Nowe Miasto nad Wartą", który otrzymał dofinansowanie w wysokości 49.676 zł ze środków Europejskiego Funduszu Społecznego. Jego realizacją zajmuje się Stowarzyszenie Pomocy „SOS" ze Środy Wlkp. Organizacja od listopada 2006 roku prowadzi w Chromcu, w budynku byłej szkoły podstawowej, filię średzkiego Warsztatu Terapii Zajęciowej. Obok spotkań integracyjnych, takich jak Wigilia czy dożynki, w ramach projektu unijnego organizowane są także kursy komputerowe, szkolenia dla bezrobotnych z zakresu prawa pracy, prowadzenia działalności gospodarczej czy autoprezentacji. Pomyślano też o zajęciach rozwijających zainteresowania, m.in. plastycznych i kulinarnych.

(ls)

Rozśpiewana wigilia

Chór Mieszany im. K. T. Barwickiego już po raz siedemnasty zaprosił przedstawicieli władz i przyjaciół zespołu na wspólne spotkanie opłatkowe.

Wieczerzę poprzedził koncert kolęd i pastorałek w wykonaniu gospodarzy uroczystości. Życzenia świąteczne wszystkim obecnym złożyła prezes chóru Emilia Zdrojowa. Od władz powiatu śpiewacy otrzymali w prezencie kalendarze. Po życzeniach łamano się opłatkiem. A po wieczerzy, na której królowały świąteczne potrawy - kapusta z grzybami, pierogi z kapustą, karp i makiełki, była okazja do wspólnego kolędowania. Chórzystom i zaproszonym gościom tradycyjnie już akompaniował na akordeonie Marian Bryl.

Tradycją wigilijnych spotkań jest pamięć o tych chórzystach, którzy skończyli 80 lat. W tym roku taki jubileusz obchodził Mieczysław Makarewicz. Z powodu wypadku nie mógł być jednak na spotkaniu opłatkowym i dlatego delegacja z pamiątkowym zdjęciem i kwiatami pojechała do jego domu.

(ls)

Fot. Lidia Sokowicz

Z kolędami i paczkami

Fot. Lidia Sokowicz

Koło nr 2 Polskiego Związku Emerytów, Rencistów i Inwalidów w Jarocinie zorganizowało spotkanie opłatkowe dla swoich członków. W wigilii uczestniczyło 46 spośród 140 członków. Spotkanie w restauracji „Klubowa" rozpoczęło się koncertem kolęd i pastorałek w wykonaniu uczniów ze Społecznego Ogniska Muzycznego w Jarocinie. Niespodzianką dla wszystkich było pojawienie się Gwiazdora z paczkami świątecznymi. Większość seniorów, żeby je otrzymać, musiała wykazać się talentami artystycznymi. Jadwiga Niewiadomska (na zdjęciu) oprócz upominku otrzymała także dodatkowo z rąk przewodniczącej Czesławy Kubot dyplom za szczególne zaangażowanie na rzecz organizacji, nadany przez zarząd okręgowy PZERiI w Kaliszu.

(ls)

Prezenty po raz szósty

Fot. Lidia Sokowicz

Stowarzyszenie na Rzecz Witaszyc przygotowało 590 paczek dla najmłodszych mieszkańców wioski. Jako pierwszych św. Mikołaj odwiedził przedszkolaków.

Akcja świąteczna została zorganizowana po raz szósty. Od 2004 roku stowarzyszenie przekazało już ponad 4 tysiące prezentów. Św. Mikołaj ze słodyczami pojawił się w środę 16 grudnia - najpierw w Publicznym Przedszkolu w Witaszycach. Niespodzianką dla gościa z Laponii oraz zarządu stowarzyszenia, reprezentowanego przez prezesa Mieczysława Waszaka, sekretarza Mariana Sikorskiego i członka Ryszarda Jacka, był program artystyczny w wykonaniu sześciolatków. Później odwiedził także miejscową szkołę podstawową. W południe św. Mikołaj obdarował gimnazjalistów. Wieczorem członkowie i sympatycy Stowarzyszenia na Rzecz Witaszyc spotkali się na opłatku w pałacu, który stanowi także siedzibę organizacji. W trakcie podsumowano konkurs na najładniejszą posesję. W tegorocznej edycji zwyciężyli: Krystyna i Zbigniew Goździelowie, Teresa i Grzegorz Liczkowie, Maria i Adam Wojciechowscy.

Świąteczne paczki nie są jedyną formą działalności organizacji na rzecz najmłodszych mieszkańców wioski. Co roku, w czasie wakacji letnich organizowane są także półkolonie.

(ls)

Trzy koncerty na mikołajki

Występy „Accademii dell' Arcadia" - poznańskiej orkiestry kameralnej zajmującej się upowszechnianiem kultury muzycznej XVII i XVIII wieku, cieszyły się dużym zainteresowaniem słuchaczy w Śmiełowie, Kotlinie i Witaszycach.

Zespół dał w mikołajki trzy koncerty - w Muzeum Adama Mickiewicza w Śmiełowie, w kościele parafialnym w Kotlinie i pałacu w Witaszycach. „Arcadia" prezentuje muzykę dawną na instrumentach historycznych zgodnie z ówczesną praktyką wykonawczą. Orkiestrze towarzyszyła solistka Maria Jaskulska (sopran).

(ls)

NAGRODY DLA ZWYCIĘZCÓW, STYPENDIA DLA WYBITNYCH UCZNIÓW

Kwiatkowski po raz ósmy

W Zespole Szkół Ponadgimanzjalnych nr 2 w Jarocinie odbył się VIII Ogólnopolski Konkurs Wiedzy o Eugeniuszu Kwiatkowskim. Do tegorocznej edycji zgłosiło się 5 drużyn ze szkół ponadgimnazjalnych noszących imię tego wybitnego Polaka: Zespół Szkół Ponadgimnazjalnych w Grodzisku Wlkp, Zespół Szkół Budowlanych w Koninie, Zespół Szkół Morskich w Świnoujściu, Zespół Szkół Ekonomicznych nr 3 w Krakowie oraz reprezentacja gospodarzy - Zespół Szkół Ponadgimnazjalnych nr 2 w Jarocinie.

Praca konkursowa składała się z dwóch części. Pierwsza dotyczyła biografii Eugeniusza Kwiatkowskiego, a druga segmentu społeczno-ekonomicznego i obejmowała dwa etapy - najpierw zgłaszające się do konkursu szkoły przesłały do jarocińskiej „dwójki" opracowanie na temat: „Zaangażowania się Stowarzyszenia im. Eugeniusza Kwiatkowskiego na rzecz propagowania wartości rozwoju rodzimej, polskiej przedsiębiorczości oraz sposobów wyróżniania tych, którzy te wartości wyznają i tworzą". Natomiast tu na miejscu - w Jarocinie zadaniem każdego uczestnika było napisanie krótkiego eseju o inicjatywach i efektach promocyjnych stowarzyszenia. Laureaci tegorocznej rywalizacji w kategorii drużynowej i indywidualnej otrzymali nagrody rzeczowe ufundowane przez organizatorów i patronów konkursu.

REPREZENTACJA JAROCIŃSKIEJ „DWÓJKI" - zdobywcy pierwszego miejsca w kategorii drużynowej w VIII Ogólnopolskim Konkursie Wiedzy o Eugeniuszu Kwiatkowskim

Imprezą towarzyszącą ceremonii zakończenia VIII edycji konkursu wiedzy o Eugeniuszu Kwiatkowskim było wręczenie wybranym uczniom stypendium ufundowanego przez Stowarzyszenie im. Eugeniusza Kwiatkowskiego w Poznaniu, w ramach programu „Wyrównywanie szans". 1.000 zł stypendium otrzymał między innymi Kamil Wyduba z ZSP nr 2 w Jarocinie.

Honorowy patronat nad tegorocznym konkursem objęli: Starostwo Powiatowe w Jarocinie, Stowarzyszenie im. Eugeniusza Kwiatkowskiego w Poznaniu oraz PKO BP w Jarocinie. (ann)

WYNIKI VIII OGÓLNOPOLSKIEGO KONKURSU WIEDZY O EUGENIUSZU KWIATKOWSKIM:

W kategorii drużynowej:
I. Zespół Szkół Ponadgimnazjalnych nr 2 w Jarocinie
II. Zespół Szkół Ponadgimnazjalnych w Grodzisku Wlkp.
III. Zespół Szkół Budowlanych w Koninie

W kategorii indywidualnej:
I. **Kamil Wyduba** - Zespół Szkół Ponadgimnazjalnych nr 2 w Jarocinie
II. **Agnieszka Matuszak** - Zespół Szkół Ponadgimnazjalnych nr 2 w Jarocinie
III. **Marta Kocik** - Zespół Szkół Ponadgimnazjalnych w Grodzisku Wlkp.

www.jarocinska.pl

KAŻDEGO DNIA NOWE INFORMACJE

ZESPÓŁ SZKÓŁ PONADGIMNAZJANYCH W TARCACH W PROJEKCIE BADAWCZYM

Wyszkoleni logistycy

Zespół Szkół Przyrodniczo-Biznesowych w Tarcach we współpracy z Wyższą Szkołą Logistyki w Poznaniu, uczestniczy w projekcie badawczym, który otrzymał dofinansowanie z funduszy Unii Europejskiej.

W ramach projektu „Wielkopolska musi wiedzieć - partnerstwo szkolnictwa zawodowego i rynku pracy kluczem podniesienia atrakcyjności zawodów technik logistyk i technik spedytor w województwie wielkopolskim", dwóch nauczycieli szkoły w Tarcach - Justyna Duda i Patrik Pinczewski będą uczestniczyć w konferencjach i panelach dyskusyjno-problemowych. Wezmą też udział w inicjatywach podejmowanych przez Logistyczną Platformę Badawczą dotyczących głównie opiniowania i doradztwa w tworzeniu materiałów i pomocy dydaktycznych. Efektem uczestniczenia w projekcie ma być dopasowanie jakości kształcenia w tarzeckiej szkole do zapotrzebowania rynku pracy oraz możliwość uzyskania pomocy w realizacji bezpłatnych analiz i diagnoz, a także materiałów dydaktycznych.

(ann

NAUCZYCIELE ZE SZKOŁY W TARCACH uczestniczą w projekcie badawczym dofinansowanym ze środków Unii Europejskiej

WOJEWÓDZKI URZĄD PRACY MA OFERTY DLA STUDENTÓW I UCZNIÓW

Wakacyjna praca czeka

Wojewódzki Urząd Pracy w Poznaniu, podobnie jak w poprzednich latach, otrzymał zgłoszenie z Federalnego Urzędu Pracy z Bonn (ZAV) o możliwości zatrudnienia polskich studentów w czasie letnich wakacji w 2010 roku.

Urząd otrzymał limit 75 podań dla studentów i uczniów zainteresowanych podjęciem wakacyjnej pracy w Niemczech. Zgłaszający się powinni być w wieku od 18 do najwyżej 35 lat, posiadać dobrą lub bardzo dobrą znajomość języka niemieckiego (wymagany minimum 3-letni okres nauki), deklarować gotowość podjęcia pracy przez co najmniej 2 miesiące. Nie mogą mieć też specjalnych życzeń odnośnie lokalizacji miejsca pracy.

W przypadku znalezienia pracodawcy, student lub uczeń otrzyma umowę o pracę bezpośrednio z Centralnego Urzędu Pośrednictwa Pracy w Bonn. Oferty pracy dotyczą zatrudnienia w charakterze personelu pomocniczego w branżach gastronomiczno-hotelarskiej, rolnictwie i usługach - w mniejszym stopniu w przemyśle. Czas pracy, wynagrodzenie, pozostałe warunki pracy odpowiadać będą uregulowaniom taryfowym i normom przyjętym na danym obszarze Niemiec.

Zgłoszenia przyjmuje Wydział Pośrednictwa Pracy Wojewódzkiego Urzędu Pracy w Poznaniu, ul. Kościelna 37, p. 58, tel. (61) 846-38-08 do 22 grudnia, do godz. 15.00. Dokumenty wymagane do rejestracji oraz szczegóły aplikacji znajdują się na stronie internetowej www.wup.poznan.pl/strony/371.php.

(ann)

O PRACĘ W NIEMCZECH MOGĄ SIĘ UBIEGAĆ:

studenci studiów dziennych, zaocznych i wieczorowych, w tym studenci ostatniego roku (na zaświadczeniu o wpisie na listę studentów „Immatrikulationsbescheinigung" powinni mieć potwierdzenie daty zakończenia studiów na dzień 30 września 2010 r.), uczniowie szkół ponadgimnazjalnych (z wyjątkiem szkół ogólnokształcących), w tym uczniowie ostatniego roku nauki, którzy na zaświadczeniu o wpisie na listę studentów „Immatrikulationsbescheinigung" będą mieli potwierdzenie daty zakończenia nauki na dzień 31 sierpnia 2010 r.

ZAGRANICZNE PRAKTYKI UCZNIÓW Z TARZEC

Szlifują niemiecki przed wyjazdem

Czworo uczniów Zespołu Szkół Przyrodniczo-Biznesowych w Tarcach przygotowuje się do trzymiesięcznych praktyk w Niemczech w ramach programu Leonardo da Vinci. Rozpoczęli od szlifowania zawodowego języka niemieckiego. Wkrótce będą uczestniczyć w tygodniowym, specjalistycznym kursie językowym, który odbędzie się w jednej ze szkół biorących udział w programie Leonardo da Vinci.

Julita Berek, Edyta Kasprzyk, Anna Marciniak i Grzegorz Repnak wyjadą w ostatnich dniach czerwca do Nienburga na kilkudniowe szkolenie w zakresie obsługi nowoczesnych maszyn i urządzeń, a stamtąd udadzą się do gospodarstw posiadających uprawnienia Dolnosaksońskiej Izby Rolniczej do prowadzenia praktyk. - *Nasi uczniowie zapoznają się z pracą w nowoczesnym sektorze żywnościowym i dowiedzą się, jaką działalność pozarolniczą można prowadzić na wsi. Będą też mieli okazję zwiedzić najpiękniejsze zakątki Niemiec i nawiązać kontakty - nie tylko z rówieśnikami* - mówi Sławomir Adamiak, dyrektor szkoły w Tarcach.

(ann)

Historia jarocińskich kin

Początek jarocińskich kin nastąpił w roku 1920, kiedy powstał Teatr Kinematograficzny. Jego miejsce już rok później zajął Tatr Gier Świetlnych, prowadzony przez Antoniego Trawińskiego w lokalu przy ul. Mickiewicza 4. Funkcjonując w latach 1921 - 1922 stało się ważnym punktem na mapie kulturalnej miasta. Zapewniało rozrywkę na każdym poziomie. Wśród repertuaru można było spotkać seriale, najczęściej kryminalne, jak „Tajemnice Nowego Jorku" w ośmiu odcinkach, czy sześcioodcinkowy „Demon świata". Nie brakowało aktualnych hitów kinowych, jak „Szukaj kobiety!" z Lucy Doraine, czy „As karo". Widzowie mogli się też zapoznać z kinem bardziej ambitnym - na przykład 22 listopada 1921 roku pokazano „Jak Golem na świat przyszedł" Paula Wegenera, jedno z najważniejszych dzieł światowej kinematografii. Nie zabrakło też repertuaru patriotycznego – w listopadzie 1921 roku można było obejrzeć film „Nie damy ziemi skąd nasz ród", poświęcony walkom o polskość Śląska.

Następnym jarocińskim kinem było działające w 1928 roku kino „Jarocin", założone przez F. Tränknera. Rozpoczęło swą działalność od pokazu filmu „Deszcz róż", zorganizowanego przez działające w Jarocinie Towarzystwo Uczestników Powstania 1918-1919. Seans spotkał się z dużym zainteresowaniem, sprzedano wszystkie bilety. Nie bez znaczenia dla sukcesu pokazu było przeznaczenie całego zysku, w wysokości 865 złotych, na fundusz budowy kościoła p. w. Chrystusa Króla. Kino było oczywiście nieme. Trzeba pamiętać, że pierwszy film ze ścieżką dźwiękową powstał dopiero w 1927 roku. Tym samym istniała potrzeba zapewnienia odpowiedniej oprawy dźwiękowej pokazów filmów. Rozwiązano to korzystając z jarocińskich muzyków. Przy „Deszczu róż" akompaniowali muzycy Soja i Leon Kunz.

Stałe kino powstało w Jarocinie w roku 1929. Było to kino „Victoria", zbudowane przez Euzebiusza Basińskiego przy ul. Gołębiej 2 według projektu inspektora budowlanego Adamskiego. Powstanie kina wiąże się z inną ważną dla Jarocina inwestycją. Władze miasta od roku 1925 dążyły do elektryfikacji Jarocina. Udało się to 22 grudnia 1928 roku kiedy uruchomiono zbudowaną przez miasto elektrownię, początkowo dostarczającą prąd tylko w centrum miasta, później, wraz z rozbudową sieci, na całym obszarze miasta. Umożliwiło to utworzenie nowoczesnego kina, z odpowiednim oświetleniem i wyposażeniem. Warto jednak pamiętać, że powstanie kina „Victoria" nie oznaczało od razu likwidacji kina „Jarocin". Jeszcze 6 marca 1930 roku można było spotkać sąsiadujące ze sobą ogłoszenia o seansach w obu kinach. W „Victorii" grano wtedy „Wiosenną paradę" i „Ponad śnieg", zaś w „Jarocinie" wyświetlano „Dzikuskę".

Postępy w budowie nowego kina były bacznie obserwowane przez media. „Gazeta Jarocińska" donosiła: *Gmach ten zbudowany według najnowszych wymogów techniki zbudowany jest w stylu nowoczesnym o linjach prostych (...). Długość jego wynosi 40 metrów, szerokość 12 i pół metra. (...) Sala ta używana będzie także na koncerty i przedstawienia teatralne. W tym celu urządzona zostanie specjalna o 1 metr niżej sceny położona estrada, mogąca pomieścić 30 muzyków. Cała sala pomieści 800 miejsc siedzących i około 200 stojących, zatem więc zmieści się w niej około 1000 ludzi. (...) sufit jest w formie beczkowej. Ściany zdobne będą we wspaniałe pilastry, których łuki kończą się na sklepieniu. Scena o dużych rozmiarach otrzyma formę podkowy. Okna całego gmachu utrzymane są w oryginalnej ośmiokątnej formie.*

Bezpieczeństwo publiczne (...) w tym wypadku najzupełniej jest zapewnione. Bowiem oprócz wyjść rezerwowych gwarantuje zupełne wykluczenie jakiegośkolwiek niebezpieczeństwa sama budowa gmachu, na który zużywa się najlepszy materjał budowlany z uwzględnieniem konstrukcji żelazo – betonowej. Szczególną uwagę zwrócono w kierunku zupełnego zabezpieczenia operatorni (...).

Otwarcie kina początkowo planowano na początek grudnia, ostatecznie nastąpiło w dniu 25 grudnia 1929 roku o godz. 16.00. W uroczystości brała udział orkiestra kolejowa, a poświęcenia dokonał ks. proboszcz Niedźwiedziński, który wygłosił również okolicznościowe kazanie. Pierwszym dziełem, który zaprezentowano publiczności, był film papieski „Pokój nad Europą". Dochód z pokazu, w wysokości 510 złotych, w całości przekazano na fundusz budowy kościoła p. w. Chrystusa Króla. Prasa zachwycała się wystrojem wnętrza, szczególnie malaturą zaprojektowaną i wykonaną w całości przez jarocińskiego mistrza malarskiego Józefa Dąbrowskiego. Nie pominięto również nowoczesnego wyposażenia - elektrycznego oświetlenia i gazowego ogrzewania gmachu. Publiczność nie zawiodła. Jak donosiła „Gazeta Jarocińska" *sala przepełniona była formalnie na wszystkich seansach.*

W dniu otwarcia kierownictwo kina nie zapomniało również o repertuarze lżejszym od „Pokoju nad Europą". Zaprezentowano też polski film „Pod banderą miłości" w reż. Michała Waszyńskiego, wyprodukowany przez wytwórnię „Lux". Niestety, oba filmy wyświetlane w pierwszych dniach istnienia kina „Victoria", nie zachowały się do naszych czasów.

Zgodnie z zapowiedziami, sala kina „Victoria" służyła nie tylko seansom filmowym. Już 12 stycznia odbył się w niej bal podchorążych, organizowany przez kompanię ciężkich karabinów maszynowych. Później, przez cały okres karnawału, salę kina wykorzystywały w tym samym celu kolejne kompanie batalionu podchorążych. Odbywały się tam również uroczyste zebrania jak np. z okazji 50-lecia Towarzystwa Czytelni Ludowych w dniu 10 czerwca 1930 r. Nie zabrakło uroczystości patriotycznych. Sala kina gościła m. in. uczestników obchodów setnej rocznicy powstania listopadowego w dniu 29 listopada 1930 roku, a 11 listopada tegoż roku uczestników uroczystej akademii z okazji Święta Niepodległości. Kino było także miejscem licznych przedstawień teatrów odwiedzających Jarocin. W samym tylko październiku 1931 roku na deskach kina „Victoria" prezentował się Teatr Regjonalny T. Skarżyńskiego z „Weselem łowickim" i zespół poznańskiego Teatru Wielkiego z „Cyganerią" Pucciniego. Ceny biletów na przedstawienia wahały się między 1 a 3 złote.

Repertuar kina obejmował filmy zarówno polskie, jak i zagraniczne. Zdarzały się seanse o specjalnej oprawie. Tak było z ekranizacją opery S. Moniuszki „Halka", którą pokazano 16 października 1931 roku. Film prezentowano przy udziale chóru „Lutnia" oraz artystów zarówno miejscowych, jak i poznańskich, w tym dyrygenta orkiestry poznańskiego kina „Słońce", Kulczyckiego.

Przełom w technice kinowej przyniósł Jarocinowi rok 1934. Oto 8 lutego po raz pierwszy zaprezentowano w kinie „Victoria" film dźwiękowy - „Każdemu wolno kochać" z 1933 roku, w reżyserii Mieczysława Krawicza i Janusza Warneckiego. „Gazeta Jarocińska" pisała o seansie: *Odbyta w ubiegły czwartek premjera filmu dźwiękowego zgromadziła bardzo liczną publiczność, która wyszła szczerze zadowolona, podkreślając wyższość filmu dźwiękowego nad niemym. Słyszy się ogólnie głosy bardzo pochlebne o dobrych warunkach akustycznych i czystości głosu dźwiękowca. Jarocin zrobił krok naprzód, ma kino dźwiękowe, nie ustępujące najlepszym kinom w Poznaniu!*

Koniec kinu „Victoria" przyniósł rok 1938. Zostało ono wtedy przejęte przez Komunalną Kasę Oszczędności. Nie oznaczało to jednak końca kina w Jarocinie. Obiekt wydzierżawił Aleksander Sych. Przeprowadzono gruntowny remont. Zamurowane zostały okna, zlikwidowano nisze w suficie, zmodernizowano oświetlenie. Dzierżawca kina nabył też nową aparaturę Ernemanna, zapewniającą lepszą jakość obrazu i dźwięku. Otwarcie kina, które nazwano „Kristal", nastąpiło 21 października 1938 roku. Pierwszym filmem kino „Kristal" nawiązało do poprzednika, pokazano bowiem obraz „Ordynat Michorowski", który był kontynuacją „Trędowatej", prezentowanej wcześniej w „Victorii".

Ostatnim filmem prezentowanym w kinie „Kristal" przed wybuchem wojny była komedia „Małżeństwo z przeszkodami".

JAKUB STASZAK

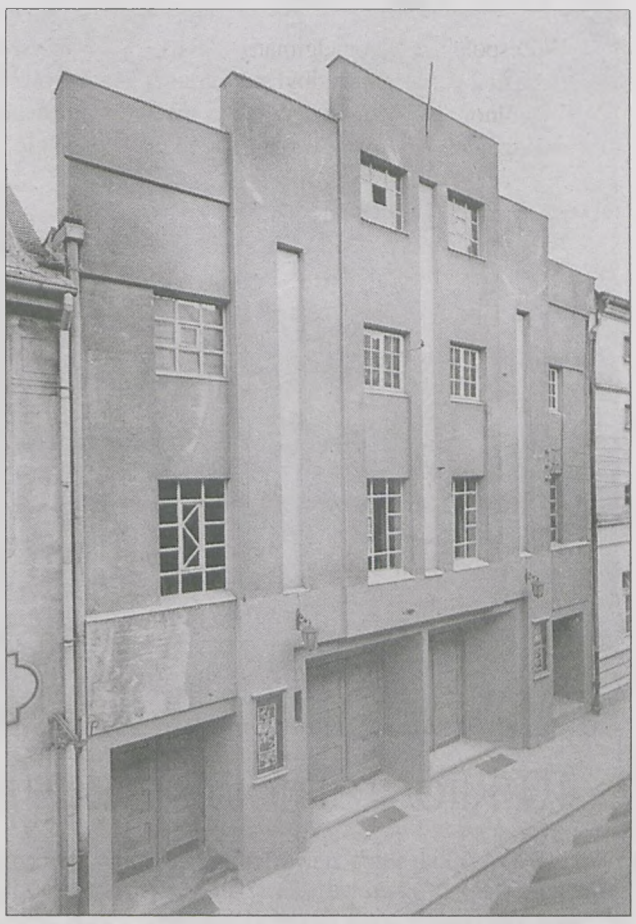

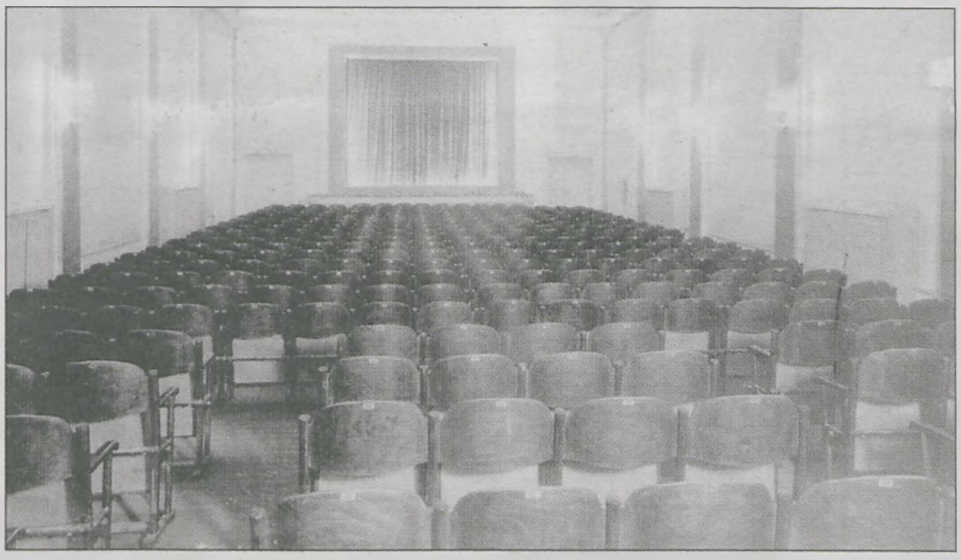

NIE ZACHOWAŁY SIĘ ŻADNE ZDJĘCIA jarocińskiego kina sprzed wojny. Najstarsze pochodzą z okresu okupacji (ze zbiorów Muzeum Regionalnego w Jarocinie)

KINO „KRISTAL" JAROCIN

P. T. Kinomanom m. Jarocina i okolicy podaję niniejszym do łaskawej wiadomości, że

w piątek, dnia 21 października rb.

po gruntownej przebudowie nastąpi

otwarcie Kina „Kristal"

Na ekranie ukaże się film polski p. tyt:

Ordynat Michorowski

jako dalszy ciąg filmu „Trędowata", wyświetlanego swego czasu w ówczesnym kinie „Victoria".

Zapraszając Szanowną Publiczność na inauguracyjny seans, zapewniam, że starać się będę o wyświetlanie filmów tylko jak najlepszych i najnowszych z pierwszorzędnych wytwórni polskich i zagranicznych. Dalej zapewniam, że pobyt w kinie „Kristal" — w wygodnych siedzeniach i ogrzanych ubikacjach — będzie najprzyjemniejszym spędzeniem czasu.

Proszę uprzejmie o łaskawe poparcie tej kulturalnej placówki.

Aleksander Sych.

Jarocin, ul. Gołębia 1.

Seanse: W piątek o godz. 6,00 8,30 — sobota o godz. 6,00 8,30 w niedzielę o godz. 4,00 6,15 i 8,30.

PIERWSZE OGŁOSZENIE kina „Kristal"

Bibliografia:

„Gazeta Jarocińska" z 1921 r. nr 72, 93, 94, 103, z 1928 r. nr 6, 10, 105, 106, z 1929 r. nr 92,102, 103, 104, z 1930 r. nr 4, 12, 13, 19, 46, 97, 99, z 1931 r. nr 83, 84, 85, 86, z 1934 r. nr 11 i 12, z 1938 r. nr 59, 83, 84, z 1939 roku nr 69.

A. Orpiszak *Początki kina w Jarocinie*, „Zapiski jarocińskie" nr 4 (5), Jarocin 2006.

Dzieje Jarocina, red. Cz. Łuczak, wyd. I, WBP, Poznań 1998.

40-kilogramowy **sum**

Blisko 40 kg suma złowił Tomasz Walczak. 180 cm okaz trafił z powrotem do zbiornika w Roszkowie. Tomasz Walczak i Przemysław Matyszczak suma złowili 12 grudnia.

ŚWIĄTECZNIE U PRZEDSZKOLAKÓW W RADLINIE

Mikołaj przyjechał do „Tęczy"

ZROBIENIE RENIFERA z konia to nie problem

Nie saniami, ale dwukołowym powozem zaprzężonym w „renifera" przyjechał do przedszkolaków z Radlina św. Mikołaj. Obdarował dzieci upominkami, a one zrewanżowały mu się śpiewając piosenki i recytując wiersze.

(ag)

Kochanej **Ewie** bukiet najpiękniejszych życzeń z okazji 50-tych urodzin przesyłają koleżanki z pracy

Ewie z okazji urodzin i imienin samych szczęśliwych dni w życiu, uśmiechu na twarzy, słonecznych promyków w pochmurne dni oraz spełnienia wszystkich marzeń życzą mąż, córki oraz rodzice

„Zdrowia, szczęścia, pomyślności z życia samych przyjemności. Każdy dzień niech lepszym będzie, a słoneczko gości wszędzie." Wnuczce **Milenie** z okazji 17-tych urodzin życzenia przesyłają dziadkowie z Goli

Kochanej żonie i mamie **Janinie Sobczak** z Jarocina z okazji ukończenia 65 lat szczęścia, spełnienia marzeń i dużo zdrowia życzą mąż Kazimierz, synowie Jarosław z Gosią i Krzysztof z Izą oraz wnuki Milena, Asia, Dominika i Michał

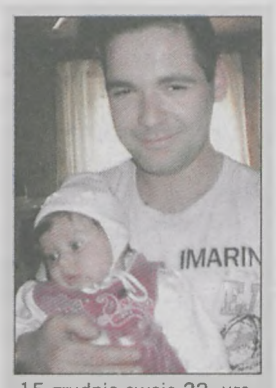

15 grudnia swoje 22. urodziny obchodził **Tomasz Jankowiak** z Twardowa. Z tej okazji najlepsze życzenia składa chrześniaczka Klementynka z mamą

„Abyście dalej szli przez życie, trzymając się mocno za ręce, zawsze uśmiechnięci, zawsze razem, zawsze pewni swoich uczuć. Niechaj los Wam sprzyja, niosąc powodzenie." **Kasi i Radkowi** w 1-szą rocznicę ślubu życzenia składają rodzice, babcia, Rafał, Romka z Arturem i Tosią

Eli i Jackowi Maniewskim w tak pięknym dniu, jakim jest 35-rocznica Waszego ślubu życzymy wszelkiej pomyślności, pociechy z wnuków oraz doczekania w dostatku i zdrowiu Złotych Godów. Tego życzą Brzezińscy z synami, Kujawy z synami oraz siostra Walentyna i Mieczysława

Kochanej **Agnieszce** z Tarzec najserdeczniejsze życzenia zdrowia, szczęścia oraz spełnienia marzeń z okazji urodzin obchodzonych 16 grudnia składa Monika i Klementynka

„Niech każdy dzień dostarcza radości i uśmiech zawsze w sercach gości, niechaj problemy Was omijają, a wszyscy bardzo kochają, bo jak nikt inny na świecie Wy na to zasługujecie! Tego **Kasi i Radkowi** w 1-szą rocznicę ślubu życzą mama oraz Ania, Amelka i Eryk Stefaniakowie

„By miłość tak gorąca była, jak ta co Was 10 lat temu połączyła. Byście ciągle się kochali i wielu rocznic doczekali." **Teresie i Mariuszowi Ludwiczakom** w 10-tą rocznicę ślubu bukiet życzeń przesyłają mama Marysia, mama Rozalka, synowie Hubert i Krzysiu oraz brat Roman z Weroniką

„W dniu Twego święta, niech buzia Twa będzie uśmiechnięta przez cały czas jak słoneczko na niebie, bo bardzo kochamy Ciebie." **Filipkowi** w dniu 1-szych urodzin wszystkiego najlepszego życzą rodzice

ZRÓB NIESPODZIANKĘ SWOIM BLISKIM

Zapraszamy naszych Czytelników do przynoszenia zdjęć z imprez rodzinnych, rocznic ślubu, imienin czy urodzin. Prosimy o zaznaczenie, kto obchodzi jakąś uroczystą okazję, np. rocznicę zawarcia związku małżeńskiego, kto postanowił zrobić jubilatom niespodziankę. **Zdjęcia publikujemy bezpłatnie. Prosimy o nieprzesyłanie życzeń pocztą.**

NASI MILUSIŃSCY

Na świat przyszli:

LENA MIŚKIEWICZ, JULITA TOMALKA

na ślubnym kobiercu

25 grudnia
IZABELA POHL (Raszewy) - MARCIN MICHALAK (Przybysław)
EDYTA SUSZCZYŃSKA (Aleksandrów) - KRZYSZTOF ROŻEK (Łuszczanów)
DOMINIKA WIŚNIEWSKA (Witaszyce) - ŁUKASZ GOŚCINIAK (Witaszyce)
26 grudnia
KATARZYNA GROMADZIŃSKA (Jarocin) - KRZYSZTOF GORWA (Jarocin)
MARTA MITRENGA (Jarocin) - KRYSTIAN ANDRZEJEWSKI (Jaraczewo)
28 grudnia
JULIA TWOREK (Obra Stara) - KRZYSZTOF JUSKOWIAK (Jarocin)

Świąteczne pasje

Grudniowa wystawa z cyklu „Podziel się z nami swoimi pasjami" jest poświęcona świętom Bożego Narodzenia. Tym razem prezentowane są ozdoby choinkowe i świąteczne wykonane własnoręcznie przez Marię Bryl, Helenę Polak i Krystynę Rotter - Polak z Jarocina. W oknie biblioteki „Pod Ratuszem" w Jarocinie podziwiać można figurki postaci ze żłóbka oraz aniołki robione na szydełku i drutach przez Marię Bryl, a także bombki wykonane przez Helenę Polak i jej synową, Krystynę Rotter-Polak.

(akf)

KINO, Jarocin, ul. Gołębia 1, tel. (62) 747-11-19

„RENIFER NIKO RATUJE ŚWIĘTA"

Małego renifera Niko samotnie wychowała mama, ponieważ jego tata jest członkiem legendarnej Powietrznej Eskadry Świętego Mikołaja. Niko marzy o tym, aby dostać się do tej ekipy. Chcąc odnaleźć ojca i pokrzyżować niecne plany stada Czarnego Wilka, mały renifer musi razem z przyjaciółmi - wiewiórką Juliusem i łasicą Wilmą, wyruszyć w długą i niebezpieczną podróż.

21 - 22 grudnia, godz. 15.00
cena biletu 12 zł, ulgowe (do lat 15) 10 zł

„SAGA ZMIERZCH: KSIĘŻYC W NOWIU"

Bella dochodzi do siebie po ataku wampira, którego omal nie przypłaciła życiem. Zbliżają się jej urodziny, dziewczyna chce je spędzić z Edwardem i jego rodziną. Z pozoru błahy wypadek w trakcie uroczystości sprawia jednak, że Cullenowie decydują się opuścić miasto.

21 - 23 grudnia, godz. 17.00
26 - 30 grudnia, godz. 17.00
cena biletu 12 zł, ulgowe (do lat 15) 10 zł

„ZERO"

Wielowątkowa historia, w której przetną się drogi wielu osób, a każda ich decyzja będzie miała konsekwencje nie tylko dla nich samych. Opowieść o miłości i nienawiści, o zdradzających i zdradzanych, o przemocy i seksie oraz o zaskakujących tajemnicach. Wprawiona w ruch machina nieodwracalnie zmieni życie bohaterów.

21 - 23 grudnia, godz. 19.30
26 - 30 grudnia, godz. 19.30
cena biletu 12 zł, ulgowe (do lat 15) 10 zł

„2012"

Wieki temu Majowie pozostawili nam swój kalendarz, na którym widnieje dokładna końcowa data. Astrolodzy już to odkryli, numerolodzy znaleźli na to wzory, geolodzy twierdzą, że Ziemia spóźnia się w swoim obrocie i nawet rządowi naukowcy nie są w stanie temu zaprzeczyć - w 2012 roku naszą planetę czeka kataklizm.

1 stycznia, godz. 18.00
2 - 7 stycznia, godz. 17.00, 20.00

Żołnierze zagrają kolędy

Koncert kolęd w wykonaniu Orkiestry Reprezentacyjnej Sił Powietrznych zaplanowano na 6 stycznia w kościele ojców franciszkanów w Jarocinie. Kolędowanie z żołnierzami rozpocznie się o 18.00. Patronat medialny na koncertem objęła „Gazeta Jarocińska".

(ag)

OGŁOSZENIE

MAGIA GRZECHU

PEDRO CALDERON DE LA BARCA

LOS ENCANTOS DE LA CULPA
AUTO SACRAMENTAL

z hiszpańskiego przełożył -Leszek Biały

27 grudnia 2009 godz. 18.00 sala JOK

darmowe wejściówki na spektakl
do odbioru w Cafe Kadr w kinie

JAROCIN XXI
Urząd Marszałkowski Województwa Wielkopolskiego

horoskop

BARAN (21 III - 19 IV)
Przypływ sił i energii przyda się jak znalazł, ponieważ czekają Cię pracowite dni. Poradzisz sobie z najtrudniejszymi zadaniami w pracy, a na domowe zajęcia też wygospodarujesz trochę czasu. Nie panikuj, ale też nie przesadzaj z nadgorliwością, co lubi Ci się zdarzać. Opracuj hierarchię ważności celów, realnie oceń możliwości (!) i zachowaj spokój, a satysfakcja zapewniona.

BYK (20 IV - 20 V)
Los będzie Ci sprzyjał na każdej linii. Możesz więc realizować wszystkie sprawy bieżące, a nawet te, które niejako możesz nadrobić z wyprzedzeniem. Przyda Ci się taki „zapas", abyś w przyszłości nie musiał wykonywać czegoś byle jak, w pośpiechu czy w zdenerwowaniu. To może dlatego przedświąteczny czas spędzisz w dobrym nastroju, rodzinnie, a pogoda ducha Cię nie opuści.

BLIŹNIĘTA (21 V - 20 VI)
Będziesz snuł plany przynajmniej na okres następnego roku. Marzenia o dużych pieniądzach, podróżach i wspaniałych przeżyciach przesłonią Ci w tym tygodniu świat i zachwieją poczucie rzeczywistości, ale czy ktoś Ci zabroni pomarzyć? Nie, tylko dobrze byłoby starać się choć cząstkę tych marzeń urzeczywistnić. Jedno jest pewne: koniunktura w interesach na pewno się poprawi.

RAK (21 VI - 22 VII)
Doskonały okres dla Raków. Wcale nie będą zimowały. Przeciwnie, staną się aktywniejsze, chętne do pracy i pomocy innym. W firmie przybędzie obowiązków, ale będziesz lepiej zorganizowany i znajdziesz więcej czasu dla ukochanej osoby. Ot, co znaczy miłość. Bardziej się starasz, więc i rozwijasz pod wieloma względami. I to jest dla Ciebie najlepsze. Do tego jeszcze jakie przyjemne...

LEW (23 VII - 22 VIII)
Dopóki czas, zadbaj o zdrowie, abyś mógł spokojnie przeżyć cały ten przedświąteczny rozgardiasz. Przydałoby się więcej energii, ale dysponując tym, co masz, będziesz starał się bardziej rezolutnie gospodarować tymi zasobami, które los w tym czasie Ci przeznaczy. Obowiązki będziesz traktował nadzwyczaj dojrzale. Posypią się pochwały pod Twoim adresem. I wtedy będziesz najbardziej zadowolony. Jak to Lew...

PANNA (23 VIII - 22 IX)
Kontynuacja wyzwań, które los przed Tobą postawił, wypełni Ci najbliższy tydzień. Zaczniesz od czegoś, na czym Ci zależy najbardziej, więc warto się przyłożyć. Jeśli dasz z siebie maksimum, odniesiesz niepowtarzalny sukces. To będzie jeden z pierwszych na drodze do kariery. Wspaniale byłoby z taką przepustką i w takim stylu wystartować w nowym roku, prawda? A więc do dzieła!

WAGA (23 IX - 22 X)
Praca i obowiązki przesłonią Ci - dosłownie - uczucia i ludzi. W sferze emocjonalnej postaraj się otaczać takimi ludźmi, którzy myślą o życiu podobnie jak Ty. Szybciej znajdziesz z nimi wspólny język, a gdy będziecie nadawali na tych samych falach, lepiej będziecie się rozumieć i efekty wspólnych działań będą niepomierne. To wszystko korzystnie wpłynie również na interesy i sprawy zawodowe.

SKORPION (23 X - 21 XI)
Małe komplikacje na horyzoncie najbliższych dni. Brak pewności siebie może spowodować, że przewartościujesz kilka spraw. Oby nie przyniosły dużej szkody w sferze uczuć, bo te najtrudniej odbudować. Uważaj więc, jeśli cenisz sobie rodzinę i bliskich. Nie upieraj się przy swoim zdaniu, bo może okazać się, że nie masz racji. Unikaj gwałtownych reakcji, pośpiesznie podejmowanych decyzji, zbędnych słów.

STRZELEC (22 XI - 21 XII)
Ostatni tydzień najlepszego dla siebie miesiąca w roku postaraj się wykorzystać na najtrudniejsze i najpilniejsze zadania. Dobrze byłoby przynajmniej któreś z nich sfinalizować. Taka okazja z pewnością nieprędko się powtórzy. To dla Ciebie gwiazdy świecą teraz najjaśniej. W pracy zauważysz wzrost oczekiwań wobec siebie. Bez trudu powinieneś im sprostać. Szczerością i otwartością zdobędziesz ludzkie serca.

KOZIOROŻEC (22 XII -19 I)
Dobry czas w Twoim życiu właściwie się już rozpoczął. Wkrótce będzie jeszcze lepszy. Sytuacja zawodowa zaczyna wyraźnie zwyżkować i tylko patrzeć, jak zaowocuje awansem, podwyżką itp. Nie bądź jak zwykle zbyt skromny i zdobądź się na odwagę, aby nagłaśniać swoje sukcesy. Tak to już jest, że zazwyczaj o naszych porażkach wszyscy szybko się dowiadują. Jednym słowem musisz bardziej się promować.

WODNIK (20 I - 18 II)
Twoja aktywność skupi się przede wszystkim na innych. Przypatrz się ludziom ze swojego otoczenia. Może wśród nich dostrzeżesz kogoś, kto oczekuje od Ciebie pomocy lub kocha Cię, ale nie ma śmiałości Ci o tym powiedzieć? Jedno jest pewne - i jednemu, i drugiemu jesteś potrzebny. A jeśli jesteś samotny i czujesz podobnie, to ze wzajemnością. Najpewniej pozyskasz przyjaciela.

RYBY (19 II - 20 III)
Umiejętnie połączysz pracę zawodową z życiem osobistym, ale też gwiazdy ułatwią Ci to zadanie, bo nie przewidują żadnych problemów zarówno w jednej, jak i w drugiej sferze. I jeszcze dodatkowo obdarzą niesamowitą energią i witalnością. Będziesz się czuła, jakbyś narodziła się od nowa. Warto więc rozpocząć ważne dla przyszłości i kariery sprawy inaczej, z większym zaangażowaniem.

KRZYŻÓWKA Z HASŁEM

POZIOMO:
1) duża miara kwiecia. 8) zwartość, cecha ciał stałych lub sypkich. 9) barwnik z mątwy. 10) Żłobek ale bez dzieci. 11) na szyldzie lub na murze. 12) otwór w tęczówce oka. 14) poważanie, autorytet. 16) S. Burczymucha. 17) stolica nieobca Ibsenowi. 19) podły człowiek. 21) kosaciec. 22) męska, do podjęcia. 25) podrzuca na arenie. 28) stal na przyrządy precyzyjne. 29) do popuszczania koniowi. 30) składnik asfaltu. 31) ustronie, pustkowie. 32) taniec lub ułan.

PIONOWO:
1) odmiana paproci. 2) rzemienie do przyczepiania broni białej. 3) łażą po plecach. 4) rodzaj dachówki. 5) krecia robota. 6) głodnego żołądka gadanie. 7) szuka odwetu za doznane krzywdy. 13) Włodzimierz - saksofonista i pianista jazzowy. 15) strój męski na raut. 18) przypadkowy lub z czyjegoś ramienia. 20) krzew o skórzastych liściach. 23) stawiany obwinionemu. 24) rodzaj pośredniego podatku. 25) do łapania wiatru. 26) litewska rzeka. 27) wykwit na skórze.

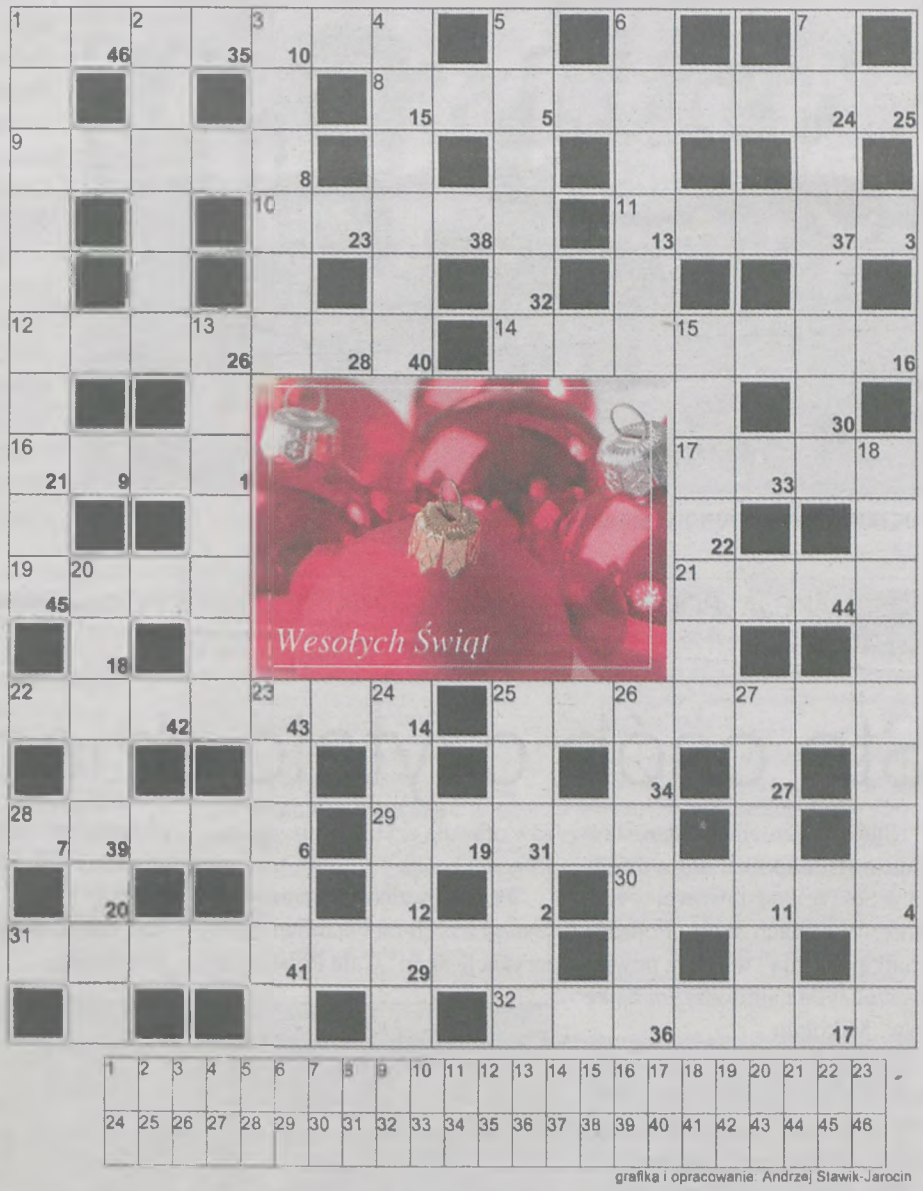

grafika i opracowanie: Andrzej Sławik-Jarocin

krzyżówka z hasłem nr 100

Uszeregowane litery z kratek ponumerowanych w prawym dolnym rogu od 1 do 46, utworzą rozwiązanie krzyżówki, **aforyzm Hegla**. Rozwiązanie krzyżówki z hasłem prosimy przesłać lub przynieść wraz z kuponem do **BIURA OGŁOSZEŃ (Jarocin, ul. Rynek 21, wejście od ul. Mickiewicza)** do 31 grudnia. Spośród prawidłowych rozwiązań wylosowane zostaną **dwie książki i parasol.**

rozwiązanie krzyżówki nr 99

Hasło: *„Gdy woda sięga twoich ust, nie martw się, że nie nadaje się do picia."*

Nagrody wylosowali:
ZOFIA SZKUDLAREK - Żółków 29 (książka), **ELŻBIETA RADOWICZ** - Jarocin, os. Konstytucji 3-go Maja (książka), **BARBARA MIRKIEWICZ** - Jarocin, ul. Kościuszki 22/4 (parasol).

Po odbiór nagród prosimy się zgłosić do biura ogłoszeń (Jarocin, ul. Rynek 21, wejście od ul. Mickiewicza) w ciągu dwóch tygodni.

„GJ" 52/53 (1002/1003)
GAZETA jarocińska

STOWARZYSZENIA PARAFIADA DOCENIŁO PRACĘ NAUCZYCIELI ZE SZKOŁY SPECJALNEJ

Trzy tysiące w sanktuarium

Zespół Szkół Specjalnych z Jarocina został laureatem II Ogólnopolskiego Konkursu „Wdzięczność Młodych Serc". Finał tegorocznej edycji odbył się w Sanktuarium Matki Bożej Nauczycielki Młodzieży w Warszawie.

W kategorii instytucji i organizacji do konkursu przystąpiły szkoły z całej Polski. Nominowanych do nagrody zostało tylko pięć. Po uroczystej mszy św. celebrowanej przez księdza biskupa Piotra Jareckiego, nastąpiło ogłoszenie wyników. Laureatem został Zespół Szkół Specjalnych z Jarocina. - *Nikt nie miał wątpliwości co do wyróżnienia właśnie tej szkoły, bo jest to placówka oświatowa, która w bardzo szczególny sposób wyróżnia się spośród innych szkół* - stwierdziła Monika Karda, główny organizator konkursu. Oprócz satysfakcji z wykonywanej pracy, nauczyciele z Zespołu Szkół Specjalnych cieszą się także z nagrody pieniężnej w wysokości 3 tys. zł. (ann)

„Wdzięczność Młodych Serc" jest prestiżową nagrodą Stowarzyszenia Parafiada im. św. Józefa Kalasancjusza, przyznawaną osobom, instytucjom i organizacjom, których działanie w sposób wybitny przyczynia się do wszechstronnego i harmonijnego rozwoju dzieci i młodzieży, szczególnie w zakresie wychowania i kształcenia oraz szeroko pojętej opieki. Nagroda może zostać przyznana w trzech kategoriach: edukacja formalna, edukacja nieformalna, instytucja lub organizacja.

DELEGACJA ZESPOŁU SZKÓŁ SPECJALNYCH w Jarocinie po uroczystości wręczenia nagrody „Wdzięczność Młodych Serc"

V REJONOWY KONKURS JĘZYKA ANGIELSKIEGO

UCZESTNICY V REJONOWEGO Konkursu Języka Angielskiego

Angielska debata

Zorganizowany po raz piąty Rejonowy Konkurs Języka Angielskiego ściągnął do jarocińskiego Liceum Ogólnokształcącego najtęższe umysły lingwistyczne m.in. ze szkół w Kaliszu, Ostrowie Wlkp., Pleszewie i Środzie Wlkp.

Spośród trzydziestu uczestników pierwszego etapu - testu pisemnego, wyłoniono dziesięciu półfinalistów, których zadaniem było przedstawienie po angielsku swoich poglądów na wylosowane tematy. Półfinaliści komentowali kulturę jedzenia w Polsce i zastanawiali się nad skutecznością reform edukacyjnych. Nie obyło się bez skrajnie krytycznych ocen pod adresem kadry pedagogicznej.

Komisja konkursowa, złożona z nauczycieli wszystkich zgłoszonych szkół, ustaliła skład najlepszej piątki. Zadanie finalistów stanowiła debata na temat zakupowego szaleństwa. Z tej batalii zwycięsko wyszła Katarzyna Kowalska z ZSO w Jarocinie. Wszyscy uczestnicy etapu ustnego zostali obdarowani przez Iwonę Kubiak - przedstawiciela wydawnictwa Pearson Longman, sponsorującego konkurs cennymi nagrodami książkowymi. Przyznała ona również nagrodę specjalną Katarzynie Kowalskiej.

W przerwie debaty wystąpiła grupa uczniów anglisty Mirosława Szałkowskiego z pełnym humoru przedstawieniem, które spotkało się z entuzjastycznym przyjęciem i było często przerywane salwami śmiechu.

ZWYCIĘZCY KONKURSU

1. Katarzyna Kowalska ZSO Jarocin
2. Julia Nowak LO Środa Wlkp.
3. Łukasz Praczyk ZSO Jarocin
4. Anna Świdruska ZSO Jarocin
5. Katarzyna Włosik LO Pleszew

AKCJA „PODRÓŻE Z BAJKĄ I BAŚNIĄ" W SZKOLE PODSTAWOWEJ W KOTLINIE

Sto osób czytało dzieciom

Starosta jarociński Stanisław Martuzalski spotkał się z dziećmi w Szkole Podstawowej w Kotlinie. W ramach akcji „Podróże z bajką i baśnią" włodarz powiatu przeczytał najmłodszym bajkę o św. Mikołaju.

21 bajek i baśni z całego świata wysłuchali najmłodsi mieszkańcy Kotlina i okolic podczas dziesięciu spotkań zorganizowanych w tym roku w ramach „Podróży z bajką i baśnią". W dotychczasowych edycjach wzięło udział około 100 osób. Dzieciom czytali przedstawiciele samorządów, środowiska kultury, duchowieństwa, służb mundurowych, nauczyciele i gospodynie domowe. W spotkaniach uczestniczyły również mamy i babcie. Goście częstowali dzieci słodyczami i obdarowywali upominkami. Wszystkim spotkaniom towarzyszyły konkursy dla najmłodszych ze zrozumienia czytanych utworów oraz dla czytających - ze znajomości baśni.

Przedsięwzięcie organizowane jest od trzech lat i stanowi popularyzację akcji „Cała Polska czyta dzieciom". Jak zapowiadają organizatorki imprezy: Barbara Wąsiewska i Zdzisława Serbiak, będzie ono kontynuowane w przyszłym roku. (ann)

SZCZEGÓLNIE MIŁĄ NIESPODZIANKĘ sprawił dzieciom Andrzej Grzyb, poseł do Parlamentu Europejskiego. Mimo licznych obowiązków znalazł chwilę czasu, aby wybrać się z najmłodszymi w magiczny świat baśni

Wiedzą, jak zdrowo żyć

Ośmiu uczniów z gimnazjów powiatu jarocińskiego rywalizowało w etapie rejonowym Ogólnopolskiej Olimpiady Promocji Zdrowego Stylu Życia PCK. Uczestnicy mieli do rozwiązania test. Największą ilość punktów zdobyła Marika Grzybowska z Gimnazjum w Witaszycach. Kolejne miejsca zajęły: Zuzanna Spalona (Gimnazjum Kotlin) i Zofia Rozpendowska (Gimnazjum nr 1 Jarocin). Wszyscy uczestnicy otrzymali nagrody książkowe ufundowane przez zarząd rejonowy PCK oraz pamiątkowe dyplomy. Marika Grzybowska będzie nas reprezentować w etapie okręgowym XVIII edycji olimpiady, który odbędzie się w marcu w Poznaniu. (ls)

Płacisz za 25 zł będziesz w jednej gazecie ukazuje się w pięciu w Gostyniu, Rawiczu, Krotoszynie, Jarocinie i w Pleszwie

sprzedaż

GARAŻE ocynkowane. Producent, raty. Tel. 601/580-744. (18B07)

Markowe nowe i używane **kaloryfery, piece CO, podgrzewacze wody**. Tel. 618/193-076, 500/200-478. (796J07)

DREWNO KOMINKOWE - pocięte, połupane, transport gratis. Tel. 510/514-737 (3748P08)

SUKNIE ŚLUBNE - sklep, komis, wypożyczalnia, szycie na miarę, nowe od 250 zł. Krotoszyn, ul. Słowiańska 23, k. dawnego Pewexu. Tel. (62) 725-74-04. (953K08)

Boazeria świerkowa, podłoga, podbitka od 14 zł. Tel. 502/283-327. (321J09)

DREWNO kominkowe, opałowe, rozpałkowe. Tel. (62) 505-04-46, 507/679-552. (6487B09)

Sprzedaż nowych i używanych **OKIEN PLASTIKOWYCH i DRZWI WEJŚCIOWYCH** PCV. Jarocin, ul. Do Zdroju 23. Tel. 603/123-192. (6757B09)

Sprzedam **UŻYWANE MASZYNY ŚLUSARSKIE: POLERKA DWUSTRONNA, PIŁA TAŚMOWA DO METALU, FREZARKA UNIWERSALNA RECKERMANN Z WYPOSAŻENIEM** Tel. 609/201-036. RÓWNIEŻ REALIZACJA ZAMÓWIEŃ. (7232B09)

Sprzedam **MASZYNY STOLARSKIE, ŚLUSARSKIE, WYPOSAŻENIE WARSZTATÓW SAMOCHODOWYCH I BLACHARSKICH. INNE MASZYNY I URZĄDZENIA**. REALIZACJA ZAMÓWIEŃ. Tel. 609/201-036. (7238B09)

Markowe, nowe i używane **KALORYFERY, PIECE C.O., PODGRZEWACZE WODY**. Tel. (61)819/30-76, 500/200-478. (7[illegible]B09)

SPRZEDAM UŻYWANE MASZYNY STOLARSKIE: - OKLEINIARKI WĄSKICH PŁASZCZYZN Holz-Her - **ZSZYWARKI FORNIRU** Kuper 1150 i Kuper FWMINI - **PRASA JEDNOPÓŁKOWA DO OKLEINOWANIA** 220x110 - **PIŁA DO FORNIRU** 3m, **DOCISK PNEUMATYCZNY - FREZARKI DOLNOWRZECIONOWE - PRASA RAMOWA DWUFUNKCYJNA** do klejenia ram okiennych i drzwiowych oraz klejonki, długość 3 m, wysokość 2m - **ODCIĄG 2-WORKOWY, 24 FILTRY - SZLIFIERKA SZEROKOTAŚMOWA OTT** 1100 mm - **PIŁOFREZARKA POPRZECZNA (KAPÓWKA) Z OBROTNICĄ** Tel. 609/201-036. RÓWNIEŻ REALIZACJA ZAMÓWIEŃ (7682B09)

Sprzedam **UŻYWANĄ BRAMĘ SEGMENTOWĄ**, wysokość 4,20 m, szerokość 4,00 m, podnoszona elektrycznie. Tel. 609/201-036. (7683B09)

GARAŻE BLASZANE - producent, szybka dostawa, transport, montaż gratis. Tel. (12) 271-60-41, 608/777-040. (2431J09)

KARP AMUR, patroszenie gratis. Zawodny, Nosków, ul. Potarzycka 4. Tel. 665/735-423, (62) 740-03-56. (8073B09)

KARP, AMUR, SUM, SZCZUPAK, LIN, TOŁPYGA, patroszenie za uśmiech. Henryk Wdowczyk, Nosków. Tel.(62)740-04-41 a wieczorem (62)740-03-31. (8101B09)

Regały wystawowe. Podświetlane. Idealne np. do sprzedarzy telefonów komórkowych. Tel.505-133-712 (1392K09)

Sprzedaż **ŻYWYCH CHOINEK, małe, duże; wszystkie ładne i tanie**. Jarocin, ul. K. Wielkiego 45. Tel. (62)747-61-13. (8435B09)

ZESTAW GŁOŚNIKOWY firmy Tonsil Maestro II 180 i Maestro S, kolor orzech i czarny. Nowe na gwarancji. Tel. 668/578-392. (8445B09)

Sprzedam **MASZYNĘ DO LODÓW WŁOSKICH** Carpigiani.Tel. 601/689-061 (2543J09)

Sprzedam **spawarkę migomat** 260 A. Tel. 507/846-960. (5936P09)

Pługi: Lemken, Krone 3-skibowe. **Wózek widłowy** Toyota 25. **Sprężarka** V2 tłokowa. Tel.696/369-959 (1501K09)

Sprzedam w cenie złomu pełnosprawne **GRZEJNIKI ŻELIWNE**. Tel. 601/855-187. (8554B09)

Sprzedam **Komputer**, jednostkę centralną HP, prawie nowa. Tel. 512/919-247. (5962P09)

Sprzedam **GARAŻ Z KANAŁEM**- Raszewy. Tel. 606/653-578 (2594J09)

Sprzedam **ins. klawiszowy ROLAND EXR-55** mało używany. Tel. 691/690-071 (2596J09)

Sprzedam **KABINĘ PRYSZNICOWĄ** 80 cm, narożnikowa, półokrągła, nowa, nie używana, 150 zł. Tel. 603/669-747. (8583B09)

Sprzedam **KONSOLĘ PS 2**, wszystkie kable, karta pamięci, 5 gier - TANIO ! Tel. 510/552-931 (2605J09)

Kupię **HANTLE, CIĘŻARY I INNE PRZYRZĄDY**. Tel. 510/552-931 (2607J09)

Sprzedam **DREWNO OPAŁOWE** pocięte z dowozem oraz **PŁUG** 5-skibowy do orki. Tel. 664/034-176. (8589B09)

kupno

Kupię KSIĄŻKI UŻYWANE. Dojazd, gotówka. Tel. 509/675-586. (256K09)

Skup **CEBULI**. Ilości tirowe. Tel. 691/744-501 (2163J09)

Kolekcjoner kupi stare monety. Tel. 0-601/738-532, staremonety@op.pl (1793K09)

motoryzacyjne

AUTO - GAZ KRZYSZTOF KWAŚNIEWSKI montaż, naprawa, raty. sekwencyjny wtrysk gazu BRC już od 2400 zł. **Uwaga! Zmiana siedziby firmy na Jarocin ul. Powstańców Wlkp. (dawna Fabryka Mebli).** Tel. (62) 749-61-93, 605/277-156, 608/79-79-80. (9201B08)

AUTO-GAZ - montaż instalacji gazowych. Jarocin, ul. Ceglana 1, tel. (62) 747-90-88, 604/252-277, 601/842-364. (9202B08)

POLSKIE MENU do nawigacji fabrycznych. **CB RADIA, RADIA DVD, MP3, NAWIGACJA**, radio odtwarzacze fabryczne, **ROZKODOWYWANIE, SERWIS**. Tel. 692/283-333, (62) 505-25-00 w. 24, Auto-Port ul. Poznańska 28, Jarocin. (8575B09)

motoryzacyjne sprzedam

Fiat 125 P, 5-BIEGOWY 1991r., na chodzie, opłacony, ważny przegląd. Tel. (62) 721-25-93 (1510K09)

FIAT 126p, 1999 r., stan db., cena do uzgodnienia. Tel. 787/387-419. (5930P09)

FIAT BRAVO 1.4 12V + gaz, 98r., granatowy, salonowy, 5.900 zł. Tel. 668/228-831. (8558B09)

FIAT SEICENTO 1999r., 0.9, czerwony, garażowany, zadbany. Tel. 605/105-462, (62) 722-25-15. (1507K09)

FORD FOCUS 1.8 TDCI, 3 drzwi, srebrny, bogate wyposażenie, 2001/2002 r., zadbany. Tel. 503/399-470. (5940P09)

FORD FOCUS 1,6 16 V Zetec + LPG, ABS, el.szyby, centr. zamek, poduszki powietrzne, alufelgi. Tel. 603/813-076 (3622G09)

GOLF 1.6, 94 r., c.zamek, wspomaganie, ABS, zarejestrowany, cena do uzgodnienia. Tel. 517/175-917. (5932P09)

KAWASAKI VN 1500 94r., 34 tys. mil, zrejestrowany. Tel. 504/563-413. (8540B09)

MERCEDES 190, 2.0 D, 1989 r., c.zamek, wspomaganie, szyberdach, ABS, ciemny granat. Tel. 886/395-711. (5963P09)

MERCEDES 814, 91 r., kontener z windą, wymiary 6.40 x 2.50 wys. 2.40. Tel. 604/180-714. (5937P09)

MERCEDES VITO 1997 r., 110 TD, 6-osobowy, klimatyzacja, c.z., 12500 zł. Tel. 0-502/465-066. (5829P09)

NISSAN MICRA, 1.3, 1991 rok, zadbany, czerwony. Tel. 663/942-244 (3651G09)

OPEL ASTRA I 1.4, 92r., stan dobry, cena do uzgodnienia. Tel. 695/472-973. (8587B09)

OPEL CORSA B, 1.0, 12 V, 99 r., niebieski metalik, wspomaganie, ABS, alumfelgi, 6.800zł. Tel. 503/349-331. (5975P09)

OPEL CORSA 2004r., 1.3 CDTI, klima, elektryka, przebieg 73 tys. km. Tel. 697/447-868. (1460K09)

OPEL KADETT 1.3 - tanio! Tel. 607/662-300. (8563B09)

OPEL OMEGA B 2,5 TDI, 96r., bardzo bogate wyposażenie + jasne skóry, stan bdb. Tel. 791/745-305. (8586B09)

OPEL VECTRA 1991r., 2.0 z gazem, wspomaganie, c. zamek, stan bdb. Tel. 669/711-988. (1500K09)

PEUGEOT 406 2.0 HDI kombi, 2000r. Tel. 696/018-427. (8546B09)

RENAULT LAGUNA II, 2001r., 1.9 DCI, pełne wyposażenie, granatowy metalik, zarejestrowany, cena 14 500 zł - do uzgodnienia. Tel. 696/778-979 (5882P09)

RENAULT LAGUNA 1.6, 16V, ALIZE 2000r., pełna opcja, srebrna, szyber, idealnie utrzymana, mały przebieg, zarejestrowana, 11.800 zł. Tel. 502/317-141. (8456B09)

RENAULT LAGUNA 1.9 DTI, 2000r., bordowy, zarejestrowany, 11.900 zł. Tel. 668/228-831. (8559B09)

RENAULT LAGUNA 95r., 2.0 benzyna, el. szyby, c.z., ABS, wspomaganie kierownicy, 2xp.p., welurowe siedzenia, automatyczna skrzynia biegów, 6.300 zł. Tel. 697/431-433. (8580B09)

RENAULT MEGANE 96r., stan bdb, pełne wyposażenie, 5.900 zł. Tel. 669/937-860. (8555B09)

RENAULT 1.7, 95r., bordo, 1p.p., szyber, idelanie utrzymana, zarejestrowana, 3.800 zł. Tel. 502/317-141. (8457B09)

SEAT IBIZA 1.6, 2000r., 3-drzwiowy. Tel. 602/259-552. (8549B09)

SEAT IBIZA, 89 r., + gaz, cena do uzgodnienia. Tel. 506/979-502. (5941P09)

SEAT TOLEDO 1.9 D, 1994 r., stan bdb., zarejestrowany, cena 4.950. Tel. 505/023-626. (5959P09)

SEAT TOLEDO 1.8 benzyna, gaz, 93r., wspomaganie, el. zamek, szyberdach, cena 3.200 zł. Tel. 694/879-572. (8579B09)

SKODA OCTAVIA 1997r., moc: 125 KM (92kW), skrzynia biegów: manualna, pojemność skokowa: 1800 cm³, benzyna + gaz (gaz do regulacji), zielony metalik, liczba drzwi: 4/5, ABS, 4 x el. szyby, 2 x el. lusterka, alufelgi, klimatyzacja, szyberdach, 2 x poduszka powietrzna, wspomaganie kierownicy, welurowa tapicerka, kierownica wielofunkcyjna, komputer pokładowy, c. zamek, bezwypadkowy, zarejestrowany w Polsce. Cena 10 tys. zł do negocjacji. Tel. 668/673-145. (1137K09)

VW GOLF, 95 r., 1.4, 2 poduszki, wspomaganie, szyberdach, zarejestrowany, 5.400 zł, 2 miesiące w kraju. Tel. 604/435-675. (5939P09)

VW PASSAT VARIANT 1.9 TDI, 99r., automat, bogate wyposażenie, I właściciel, 17.500 zł do uzgodnienia. Tel. 889/989-202. (8578B09)

VW POLO 1998 r., zielony metalik, bogate wyposażenie, wspomaganie, cena do uzgodnienia. Tel. 503/349-331. (5974P09)

VW POLO 96r., 1.0, **FIAT FIORINO** 94r., cena do uzgodnienia. Tel. 605/377-921. (8560B09)

VW POLO II 1.0 benzyna - LPG sprzedam na części bądź w całości. Tel. 785/048-975 (2599J09)

motoryzacyjne kupię

AUTA DO KASACJI - kupię każde. Odsprzedaż części samochodowych. Tel. 603/810-195. (793J07)

Kupię każde auto, złomowanie, odbiór własnym transportem. Tel. 693/018-358 (3547G09)

KUPUJEMY AUTA DO ZŁOMOWANIA. Gotówka i dokumenty od ręki. Tel. 601/757-165. (1386J09)

KUPUJEMY AUTA DO ZŁOMOWANIA. Gotówka i dokumenty od ręki. Tel. 601/757-165. (2600J09)

ZŁOMOWANIE POJAZDÓW na korzystnych wrunkach. Wydawanie zaświadczeń o kasacji. Sprzedaż części używanych. **WIMAR - PIERUCHY**. Tel. (62) 741-67-16, 509/699-990. (5183P09)

Kupię każdego **Fiata Punto, Seicento, Astra I i II, Corsa, Vectra B, VW Golf III i IV, Polo, Honda Civic, Ford, Renault i inne**. Także do remontu. Tel. 513/087-703. (5676P09)

motoryzacyjne różne

Części Opel Astra I. Tel. 505/023-626. (5958P09)

OPONY, FELGI UŻYWANE TANIO osobowe, busy, Jarocin, ul. Jesienna 11. Tel. 665/021-183. (8564B09)

Sprzedaż **OPON** letnich i zimowych, **FELG** stalowych i aluminiowych. Tel. 606/623-801. (8481B09)

Sprzedam **MONTOWNICĘ DO KÓŁ HOFMANN** rok 2000, **PODNOŚNIK DWUKOLUMNOWY CONSUL** 2000 kg, **MONTOWNICĘ HYDRAULICZNĄ DO KÓŁ CIĘŻAROWYCH COLLMANN. Tel.** 609/201-036. RÓWNIEŻ REALIZACJA ZAMÓWIEŃ. (7237B09)

Sprzedam **4 OPONY ZIMOWE** w bdb stanie, 215/70/16 TRAMP Fulda, 450 zł/szt. Tel. 601/093-836. (8567B09)

nieruchomości

SPRZEDAM DOM blisko Jarocina przy lesie, na działce 82 a, cena 450 tys. zł. Tel. 695/920-506. (5688B08)

Sprzedam **magazyn, warszat, halę 664 m²**, na działce 2272 m² (z kanalizacją, ogrzewaniem, instalacją p-poż." wentylacją, zapleczem socjalnym i parkingiem), przy trasie krajowej Poznań-Katowice. Oddany do użytku w 2006 r. Tel. 601/226-557, mratajczak@spaar.pl (4830P08)

Sprzedam lub wydzierżawie **DZIAŁKĘ SIEDLISKOWĄ** 7.900m² w Sierszewie. Tel. 791/384-010, (61)848-56-33. (8069B09)

Sprzedam **DOM** jednopiętrowy, pow. 2 x 85 m², działka około 350 m² w Krotoszynie, c. 220.000,- zł. Tel. 502/178-195. (1390K09)

Sprzedam **mieszkanie w Ostrowie Wlkp** na ul.Zwirki o powierzchni 48m²: 2 pokoje, kuchnia, łazienka, balkonu, II piętro. Mieszkanie po generalnym remoncie. Cena 135 tyś (do uzgodnienia). Tel. 605/882-374. (5841P09)

SPRZEDAM LOKAL MIESZKALNY wraz z udziałem w nieruchomości, z której został wydzielony. Nieruchomość położona jest w pobliżu poczty przy ul. Kościuszki w Jarocinie. Tel. (62) 736-60-05, 666/138-548. (8446B09)

Sprzedam **dom jednorodzinny**, piętrowy w Choczu. tel. 0-512/271-430 (5872P09)

Kupię **DZIAŁKĘ BUDOWLANĄ** w Żerkowie. Tel. 698/473-555. (8511B09)

Sprzedam **DOM** w Jarocinie 110 m² z użytkowym przyziemiem 70 m². Tel. 668/145-894. (8545B09)

Sprzedam **mieszkanie w Gostyniu**, os.700-lecia, trzypokojowe, parter. Tel. 606/698-738 (3645G09)

AUTO-KOMIS-HANDEL
Zielińscy
Wyszki 5A, k. Kotlina
Tel. (0-62) 740-56-72
kom. 606/484-122, 502/547-494
www.zielinscy.gratka.pl
e-mail: tomaszzielinski@poczta.fm
• Sprzedajemy auta z pełną **gwarancją techniczną**
• Skupujemy samochody za gotówkę
PROFESJONALNA OBSŁUGA KREDYTOWA
Skredytujemy każdy samochód, również dla osób o nieudokumentowanych dochodach

nieruchomości oddam w najem

LOKALE HANDLOWE, USŁUGOWE 20-100 m², GASTRONOMICZNE 40-80 m² od grudnia w Jarocinie, ul. Wolności. Tel. 604/317-456 (2046J09)

Do wynajęcia **LOKAL USŁUGOWO-BIUROWY**, 60 m², I piętro, osobne WC, wysoki standard, Jarocin, Rynek, wejście od ul. Gołębiej. Tel. 601/767-658. (8090B09)

POMIESZCZENIE HANDLOWO - BIUROWE na I piętrze: 68m² i **KOMPLEKSY BIUROWE** na II piętrze: 35m², 50m², 33m² Jarocin, ul. Śródmiejska 14. Tel. 693/247-700. (8103B09)

Do wynajęcia **mały lokal handlowy** "na deptaku" w Rawiczu. Tel. 600/885-337. (1893R09)

Do wydzierżawienia **POWIERZCHNIA HANDLOWA i BIURA** w Jarocinie, oś. Konstytucji od 1 stycznia 2010 r. Tel. 601/689-061 (2542J09)

Mam do wynajęcia **MIESZKANIE** w okolicach Koźmina Wlkp. od 1 stycznia. Tel. 606/819-984. (1465K09)

Oddam w najem lokale handlowe o powierzchni 28 m² i 18 m² w pasażu w centrum Pleszewa. Tel. 509/987-817. (5859P09)

Oddam w najem **pomieszczenie/budynek** pow. 80 m² w centrum Jarocina (ul. Wrocławska) na cichą działalność bądź biura. Tel.723/038-008 (1467K09)

Pomieszczenie handlowe 525 m² do wynajęcia w Rawiczu, ul. Armii Krajowej 4 obok Kauflandu. Tel. 507/111-663. (1913R09)

Wydzierżawię **lokal** na działalność gospodarczą, pow. 40 m², ul. 3 Maja, Rawicz. Tel. 502/902-324. (1915R09)

SPRZEDAM DOM JEDNORODZINNY z garażem i ogrodem w centrum Jarocina lub zamienie na mieszkanie w bloku z dopłatą. Tel. 696/030-434. (8566B09)

Sprzedam **DOM nowy 180 m²** w Krotoszynie. Tel. 667/961-959. (1190K09)

NIEMCY
- rejestracja i prowadzenie firm
- pomoc urzędowo-prawna
- zwrot podatku 2005 - 2008
- zasiłki rodzinne na dzieci
- zwrot podatku VAT dla firm
GERMAN-CONTACT
61-701 Poznań, ul. Fredry 7/52
tel./fax (61) 853-70-07
604/645-598
62-510 Konin, Al. 1 Maja 13
tel./fax (63) 249-15-78
(63) 242-31-34

GAZETA Jarocińska
BIURO REKLAMY
Jarocin, ul. Wolności 1a
tel. (62) 747-47-47
Artur Antczak 508/318-922
Angelika Włodarczyk 509/082-772

Ogłoszenia i reklamy do następnego wydania „Gazety Jarocińskiej" przyjmowane będą do czwartku 30 grudnia 2009 r.

Biuro ogłoszeń **JAROCIN**, Rynek 21 wejście od ul. Mickiewicza (62) 505-30-00
JARACZEWO, ul. Kaliska 4a (62) 740-80-68
KOTLIN, Sklep przemysłowy M. Łyskawka, ul. Rymarkiewicza 1G
NOWE MIASTO, ul. Poznańska 40 (61) 287-43-78
ŻERKÓW, Księgarnia, ul. Rynek 7 (62) 740-31-31

za 25 zł będziesz w Gostyniu, Rawiczu, Krotoszynie, Jarocinie i w Pleszwie

zlecasz w jednej gazecie ukazuje się w pięciu

Jarocin, Krotoszyn, Pleszew, Rawicz, Gostyń

MOC REKLAMY

pięć tygodników
cztery lokalne portale internetowe

Wydajemy pięć lokalnych tygodników o powiatowym zasięgu: „Gazetę Jarocińską" (ukazuje się od 1990 r.), „Życie Pleszewa" (ukazuje się od 1997 r.), „Życie Gostynia" (ukazuje się od 1999 r.), „Życie Rawicza" (ukazuje się od 2000 r.), „Gazetę Krotoszyńską" (ukazuje się od 2007 r.)
o łącznym nakładzie około 34.000 egzemplarzy.
Do nas należą też cztery portale internetowe: **www.jarocinska.pl, www.zycie-gostynia.pl, www.zycie-pleszewa.pl www.zycie-rawicza.pl**
Pięć gazet - to **co tydzień ponad 300.000 potencjalnych Czytelników**, cztery portale - to nieograniczona liczba Internautów mogących na bieżąco śledzić wydarzenia dnia w danym regionie.

POŁUDNIOWA OFICYNA WYDAWNICZA

BIURO REKLAMY: 63-200 Jarocin, ul. Wolności 1a, tel. (62) 747-15-31
BIURO OGŁOSZEŃ: 63-200 Jarocin, Rynek 21, wejście od ul. Mickiewicza, czynne od poniedziałku do piątku od 8.00 do 16.00, tel. (62) 505-30-00
PUNKTY PRZYJMOWANIA OGŁOSZEŃ: Jaraczewo, ul. Kaliska 4A, tel. (62) 740-80-68, czynne cały dzień, **Kotlin**, sklep przemysłowy, M. Łyskawka, ul. Rymarkiewicza 1G, **Nowe Miasto**, ul. Poznańska 40, tel. (61) 287-43-78, w poniedziałek od 8.00 do 10.00, wtorek - piątek, **Żerków**, księgarnia, ul. Rynek 7, tel. (62) 740-31-31

OGŁOSZENIE WŁASNE WYDAWCY

Infolinia: 0 801 000 225
e-autokredyt
NAJSZYBSZA METODA NA KREDYT SAMOCHODOWY

Do wynajęcia **LOKALE NA BIURA** w Jarocinie, luksusowe wyposażenie, parking, monitoring, ochrona. Tel. 506/820-909. (8544B09)

Wydzierżawię **POWIERZCHNIĘ MAGAZYNOWO - BIUROWĄ** 640m² Jarocin ul. Zaciszna. Tel. 603/933-433. (8547B09)

Możliwość wynajęcia **LOKALU**, ul. J. Kilińskiego 15, centrum Jarocina, od zaraz, powierzchnia 33 m², WC. Tel. 723/927-897. (8570B09)

Poszukuję dziewczyny do pokoju 2 osobowego w samodzielnym mieszkaniu w Poznaniu (nowe budownictwo). Tel. 607/413-963. (5964P09)

Do wynajęcia **LOKAL SKLEPOWY**, ul. Marcinkowskiego. Tel. 502/603-040 (2595J09)

Do wynajęcia **PAWILON HANDLOWY** 60m² w Jarocinie przy ul. Wojska Polskiego. Tel. 502/314-346. (8573B09)

Wynajmę **NOWE MIESZKANIE 40 m²** wyposażone, w Jarocinie, firmie, przedstawicielom handlowym. Tel. 791/331-557 (2598J09)

Do wynajęcia mieszkanie w centrum Poznania 40 m² (2 pokoje). Tel. 602/512-795. (5976P09)

nieruchomości poszukuję do wynajęcia

Poszukuję **lokalu handlowego do wynajęcia w ścisłym centrum** Gostynia, Rawicza, Krotoszyna, Jarocina. Tel. 0-695/263-251 (3424G09)

Szukam **POWIERZCHNI POD SKLEP** min. 50m², ścisłe centrum Jarocina, od początku stycznia. Tel. 505/412-410. (8451B09)

rolnicze

Sprzedam: **CIELĘTA BYCZKI i JAŁÓWECZKI** również mięsne. **SIANOKISZONKĘ** w balotach. Tel. 607/503-523. (84K09)

OLEJE LUZEM "Superol" CC30 - 5.50 zł/l; **"Hipol"** - 5,70 zł/l; **"Hydrol"** - 4,90 zł/l; lux - 4,90 zł/l, **płyn do chłodnic "Petrygo"** - 4.80 zł/l. Agro-Mix: Jarocin, ul. Poznańska 1 tel. 0-504/868-966, Nosków, ul. Koźmińska 27 tel. 506/310-088, Witaszyce, Al. Wolności 7 tel. 504/866-699. (698J09)

SKUP MACIOR (2.50zł/kg) I KNURÓW (2zł/kg) odbiór pojedyńczych sztuk, płatne gotówką lub przelewem. Tel. 782/143-937, 669/515-286. (3520B09)

SKUP BYDŁA RZEŹNEGO - krowy do 3,40 zł, byki M do 5,40 zł, HO do 5.00 zł i jałówki do 4.20 zł, odbiór sztuk z konieczności. Tel. 782/143-937, 669/515-286. (3521B09)

Kupię bydło rzeźne krowy (do 3.60), **byki** (HF do 5.20, MM do 5.50), płatność gotówką lub przelew 1 dzień, **jałówki hodowlane** od 2 do 8 miesięcy cielności i **użytkowe** od 7 miesięcy cielności. Tel. 0-508/223-035, (0-65) 575-18-48 (1563G09)

RZEŹNIA KUPUJE MACIORY cena 2,90 + vat. Odbiór nawet 1sztuki, gotówka lub przelew 1 dzień. Tel. 698/966-492 . (4718B09)

Skup **BYDŁA na ubój** z konieczności. Odbiór CAŁODOBOWY. Gotówka-przelew. Tel. 695/300-444, 601/495-182, 609/471-032. (1041K09)

KUPIĘ **Anna, Bolko, prasa, ładowacz, Bizon, Claas, Zetor, kombajn do marchwi i inne.** Tel. 507/343-677

UBEZPIECZENIE UPRAW już od 10 zł/1 ha, **UBEZPIECZENIE BUDYNKÓW, S. U. 100.000 zł - 65 zł, OC** komunikacyjne pojemność 2000 - 310 zł. Kotlin, ul. Rymarkiewicza 1h, tel. (62) 740-52-92, 509/418-141. (7329B09)

TANIE KREDYTY DLA ROLNIKÓW i nie tylko. Dojazd do klienta. Załatwiamy wszystkie formalności. Tel. (61) 851-24-39, 601/656-265 . (7354B09)

Nowe solidne **PRZYCZEPY ROLNICZE** firmy Wielton. Dobra jakość, rozsądna cena! Tel. 601/051-417. (7577B09)

Sprzedaż **ZBÓŻ** z dowozem i **WAPNA MAGNEZOWEGO** w cenie producenta. Tel. 601/448-552. (7654B09)

Sprzedam URSUS 1204, ZGRABIARKĘ karuzelową, WIDŁY do widlaka, KOMBAJN Neptun na czesci. **Kupię** KUKURYDZĘ i ZBOŻE PASZOWE. Tel. 606/404-798. (1376K09)

Skup świń, macior, knurów oraz bydła rzeźnego, płatne gotówką. Tel. 880/203-189 (3494G09)

Cielęta w ciągłej sprzedaży. Tel. 889/294-894 (3502G09)

Sprzedam **BECZKOWÓZ** 3.000l, **PODORYWACZ** 5 i 7 -skibowy, cena do uzgodnienia. Tel. 696/143-925. (8294B09)

Sprzedam **kult. podorywk. Kverneland** 3 m, **pług 4 -skibowy Kuhn Master** 120 hydr., regul. szerokości orki + **chwytak wału, agr. upr. - siewny** 3 m, aktywny, **agr. upr. -siewny** 3 m, bierny, **ciągnik Zetor 12145**, 1990 r., **prasę zwijającą Sigma Z 279/1**, 1997 r., **rozsiewacz Amazone**, hydr. otw. 900 l. Tel. 601/738-537 (2504J09)

UWAGA! JARMARK KOŃSKI. Ośrodek Agroturystyczny "BRYLLANDIA", Witaszyce, ul. Piaskowa 28, **w każdy pierwszy czwartek miesiąca (7 stycznia od godz. 7.00).** Tel. 609/448-820 (2516J09)

Sprzedam **3 ha ZIEMI** w Rzemiechowie gmina Kobylin. Tel. 602/559-345. (1438K09)

Jałówki hodowlane cielne KUPIĘ. Tel. (61) 438-83-81, 604/997-431. (1456K09)

Kupię **DOJARKI** konwiowe Alfa lawal lub **same konwie**, **BECZKĘ** 4.000l lub **BECZKOWÓZ** do remontu. Sprzedam **RURY ALUMINIOWE** do deszczowni. tel. 502/974-582. (8442B09)

EuroINEX sprzedaż **PROSIĄT I WARCHLAKÓW HOLENDERSKICH, DUŃSKICH I NIEMIECKICH.** Tel. 602/608-096. (8451B09)

SKUP BYDŁA I TRZODY CHLEWNEJ KRAUSE, również skup sztuk wypadkowych. Tel. 602/608-096. (8452B09)

Sprzedam **ZETOR 7211** - 1987r., stab dobry,. KUPIĘ **WYSŁODKI mokre**. Tel. 606/404-798. (1463K09)

WERKOWANIE, PODKUWANIE, KOREKCJA KOPYT KONI. Tel. 788/662-519. (8485B09)

Sprzedam ciągnik Zetor 12045 1986 r. Tel. 607/101-472 (3623G09)

Sprzedam **KOMBAJN BURACZANY** Neptun, cena do uzgodnienia. tel. 500/494-224. (8541B09)

Sprzedam **agregat uprawowy, sieczkarnię, przetrząsarkę, beczkowóz, pług**. Tel. 696/930-107. (5928P09)

Sprzedam **PROSIĘTA**. Tel. (62) 747-30-90. (8548B09)

Sprzedam kombajn samobieżny do groszku **FMC 679**, napęd na 4 koła. Tel. 602/739-866. (1922R09)

Sprzedam **KURY** roczne chowane na wolnym wybiegu. Tel. 602/783-231, 783/087-074. (8551B09)

Sprzedam **CIĄGNIK** Ursus 1614 89 r., **PRZYCZEPA** HL 8011, **OPRYSKIWACZ, ROZSIEWACZ** nawozów 2-talerzowy. Tel. 609/524-038. (8552B09)

Kupię **KAŻDE ZBOŻE PASZOWE**, własny transport, gotówka. Tel. 695/104-758. (8553B09)

Sprzedam **pług 3 skibowy obrotowy, agregat uprawowy 3 metrowy, wał 2,5 m**. Tel. 880/218-148 (5945P09)

Sprzedam **JAŁÓWKĘ** cielną, cielność 6-miesięcy. Tel. 609/752-311. (8561B09)

Sprzedam **JAŁÓWKI** wysoko cielne. Tel. 728/330-418.

POŁUDNIOWA OFICYNA WYDAWNICZA

Sprzedaż byczków czarno-białych od 40-60 kg CB, mięsne. Tel. 886/277-264, 604/656-676. (5950P09)

Hurtownia Rolno-Ogrodnicza PAKOS Kościelna Wieś tel.695/989-864 oferuje: **NAWOZY** rolnicze, **NASIONA, ŚRODKI OCHRONY ROŚLIN**. (1502K09)

Sprzedam siewnik zbożowy Poznaniak, 3-metrowy. Tel. 888/827-727 (3650G09)

Sprzedam: **WÓZ KONNY** "Rzeźnik", **SANIE KONNE**, ZETOR 7211 - 1990r., Tel. 661/175-793. (1603K09)

Sprzedam **URSUS C355** stan bdb,**KOMBAJN** Bolko. Tel. (62)740-60-43. (8568B09)

Sprzedam **PRASĘ KOSTKĘ** zetkę 96r., **URSUS 1222 88r.**, z przednim napędem, stan bdb. Tel. 511/183-111. (8569B09)

Sprzedam **siewnik pneumatyczny** do kukurydzy, stan idealny, **kopaczkę i sadzarkę** do ziemniaków. Tel. 665/750-226. (1928R09)

Sprzedam **SIEWNIK ZBOŻOWY** 2,5 m, **ROZSIEWACZE NAWOZU** Amazone, **DMUCHAWY** do zboża, **PŁUGI** 4 i 3- skibowy obrotowe, **SORTOWNIKI i FORMATORY** do ziemniaków, **AGREGATY** uprawowe i ścierniskowe, **OPRYSKIWACZ** 600l, **WYCINARKĘ DO KISZONKI.** Tel. 698/209-472, (62) 747-81-85. (8571B09)

Sprzedam **PROSIĘTA**. Tel. 695/884-345, 722/393-721. (8572B09)

Sprzedam **2 byczki mięsne, jałówkę mięsna**. Tel. 600/719-031. (5966P09)

Sprzedam **40 sztuk BALOTÓW** dobrej jakości sianokiszonki. Kupię używany **GARAŻ** blaszany. Tel. 517/225-557. (8576B09)

Sprzedam **ŁADOWACH UNHZ 500** w komplecie łyżka, widły, stan bdb. Tel. 889/982-194. (8577B09)

Sprzedam **ładowacz** samojezdny, **kosiarkę** "Osa", **rotacyjną**. Tel. 887/972-026. (5970P09)

Ciągnik LTZ 2000 r., **przyczepę D47, rozrzutnik, ładowacz** UNHZ 500, **rotacyjną**. Tel. (62) 741-52-84. (5971P09)

Sprzedam **BYCZKI** odchowane. Tel. 667/314-519. (1511K09)

Sprzedam mini **ŁADOWACZ** Caterpilla do obory. Tel. (65)571-62-21 wieczorem. (8581B09)

Sprzedam **AGREGATY UPRAWOWE** aktywne 2.5-3m, **PŁUGI OBROTOWE, ROZSIEWACZE NAWOZU i SIEWNIKI** 2.5m Amazone, **ZGRABIARKI i PRZEGRABIARKI** do siana karuzelowe, **DMUCHAWY DO ZBOŻA**. Tel. 602/769-688, (62)740-25-57. (8591B09)

Sprzedam bizon Rekord, silnik SW 400 Turbo, przyczepa do balotów. Tel. 507/121-678 (8592B09)

usługi

VIDEOFILMOWANIE - profesjonalne studio cyfrowej produkcji video (kamera cyfrowa); korzystne ceny. Oferta multimedialna. Tel. 740-18-65, tel. kom. 604/295-249. (7807J)

Stowarzyszenie Autorów ZAiKS
Dyrekcja Okręgowa w Poznaniu

przypomina

organizatorom imprez sylwestrowych i karnawałowych o obowiązku posiadania licencji na publiczne odtwarzanie utworów z płyt, kaset itp. oraz wykonywanie utworów na żywo przez zespoły muzyczne.

Licencję można uzyskać kontaktując się Inspektoratem Terenowym ZAiKS we Wrześni, ul. Kolejowa 4a, tel. (61) 640-18-07
biuro inspektoratu czynne jest w każdy wtorek od godz. 9.00 do godz. 16.00
w pozostałe dni tygodnia tel. 606/874-122

W przypadku braku stałej umowy licencyjnej organizatorzy zobowiązani są otrzymać naszą zgodę - licencję, koniecznie przed planowaną imprezą celem uniknięcia opisanej ustawą odpowiedzialności cywilnej i karnej

WYNAJMĘ POMIESZCZENIA W ŻERKOWIE

HALA MAGAZYNOWA, WARSZTATOWA - ogrzewana składająca sie z dwóch połączonych razem o wymiarach 15m x 10m, wysokość 4,5m, łącznie 300m²

POMIESZCZENIE MAGAZYNOWE (handel, produkcja,konfekcja) o wymiarach 5m x 28m, wysokość 3,7m z trzema bramami wjazdowymi, łączna pow. 140m²

POMIESZCZENIE MAGAZYNOWE na 1-szym piętrze (Z WINDA TOWAROWĄ 1500kg) o wymiarach 12m x 12m, łączna pow 144m²

POMIESZCZENIE HANDEL-BIURA-MAGAZYN (OGRZEWANE) o wymiarach 10m x 5m o łącznej powierzchni 50m²

W cenie zawarty jest koszt rozładunków wózkiem widłowym jak również ochrona obiektów w nocy. Zainteresowanych proszę o kontakt pod nr telefonu 508/077-687. Zapraszamy do współpracy

AGENCJA OBSŁUGI NIERUCHOMOŚCI
ul. Wolności 4/6, tel. (62) 747-90-81

Doradztwo w zakresie: nieruchomości, opinie, ekspertyzy, opracowania - konsultacje
Polecamy usługi w zakresie: pośrednictwa, wyceny, doradztwa, prowadzenie transakcji,
W ofercie do sprzedaży:
domy: Jarocin, Jaraczewo, Golina, k. Jarocina, Witaszyce, Raszewy, Koźmin Wlkp., Nowe Miasto, Kadziak, Kiełczynek
mieszkania sprzedaż: Jarocin 38 m², 62 m², 85 m²
działki: Żerków, Koźmin Wlkp. Mieszków
inne:
- obiekt przemysłowo-handlowy - Jarocin centrum - 1.600 m²
- teren przemysłowy - 1,5 ha, 3.494 m², 1,4 ha - Jarocin, 2 ha - Kalisz
- grunty rolne - ok. Kotlina, Żerkowa

Zlecasz w jednej gazecie ukazuje się w pięciu

za 25 zł będziesz w Gostyniu, Rawiczu, Krotoszynie, Jarocinie i w Pleszwie

OGŁOSZENIE WŁASNE WYDAWCY

NAPRAWA sprzętu gospodarstwa domowego. Jarocin, ul. Wrocławska 76, tel. 669/891-999. (8B07)

REKLAMY, kasetony podświetlane, napisy na odzieży, identyfikatory, laminowanie; tablice na pojazdy, BHP, nagrobkowe, ppoż. i ewakuacyjne (atest) - komputerowe wycinanie liter. **SIMAR, Jarocin, Do Zdroju 10**, tel. (62) 747-36-47. (9B07)

BUSY 9-osobowe + LAWETA. TANIO, SZYBKO, BEZPIECZNIE!! Kontakt (62) 740-80-68, kom. 0-601/932-422. (11B07)

BUSY - przewóz osób lub towarów. Tel. (62) 747-54-76, 609/217-524. (12B07)

VIDEOFILMOWANIE (DV - kamera cyfrowa), prezentacje multimedialne na CD i DVD. **FOTOGRAFOWANIE** (grupy, plenery, reportaże). **PRZEGRYWANIE NA DVD** filmów z prywatnych kolekcji. Tel. (62)747-42-86, 601/667-119. (14B07)

NOWO OTWARTY SKLEP MEBLOWY Kotlin, ul. Dworcowa 2A. Polecamy: kuchnie na wymiar, sypialnie, szafy ubraniowe. Tel. 664/739-772. **ZAPRASZAMY!!** (16B07)

VIDEOFILMOWANIE R&B STUDIO (kamera cyfrowa), prezentacja multimedialna, fotografia (grupy, plenery, reportaże), przegrywanie na DVD. Tel. 693/413-725, (62) 505-44-55, www.Ribstudio.pl (105J07)

USŁUGOWE SUSZENIE DREWNA. Wytwórnia Mozaiki "Osiewicz" Sp.J. w Goli. Tel. 601/768-990. (438J08)

VIDEOFILMOWANIE, FOTOGRAFOWANIE, plener, reportaże. **Przegrywanie na DVD** filmów z prywatnej kolekcji. **Montaż anten satelitarnych, naprawa komputerów.** Tel. 607/543-563. (3216P08)

VIDEOFILMOWANIE RGB: fotografowanie, przegrywanie do formatu DVD, Foto album mix - Nowość, 3 płyty DVD gratis, samochód. Tel. (62) 747-24-37, 601/568-781. (1441J08)

MONTAŻ systemów alarmowych, telewizji przemysłowej, kontroli dostępu, domofony, wycena. Tel. 601/552-224 (1935J09)

ZESPÓŁ MUZYCZNY (wesela, bale, 18-stki) oraz **DJ MUZYCZNY**. Tel. 791/632-602. (4985P09)

KARCHER - PRANIE DYWANÓW, wykładzin, tapczanów, foteli głowicą piorącą. P.U. JUREX, tel. 603/43-34-76. (7337B09)

KARCHER "Mirella" CZYSZCZENIE: tapicerki samochodowej i meblowej, dywanów i wykładzin; **SPRZĄTANIE** biur i domów. FAKTURA VAT. Tel. 0-661/955-302. (2291J09)

PIASKOWANIE - MALOWANIE FELG do samochodów osobowych, busów, ciężarowych, przyczep, traktorów. Tel. 886/170-712. (5427P09)

KARCHER - PROFESJONALNE PRANIE DYWANÓW, WYKŁADZIN, MEBLI tapicerowanych oraz tapicerki samochodowej przy zastosowaniu najnowszej technologii łącznie z impregnatem zapobiegającym ponownemu osadzaniu brudu. **P.U. "PERFEKT"** Jarocin, tel. 725/433-031. (7891B09)

UKŁADANIE KOSTKI BRUKOWEJ i GRANITU. Projekt oraz wykonawstwo. Tel. 693/255-445. (7924B09)

VIDEOFILMOWANIE I FOTOGRAFOWANIE "CASABLANCA".Ślub, wesele. Promocyjne ceny!! Tel. 605/231-366, 502/222-532. (8134B09)

USŁUGI TRANSPORTOWE - bus "kontener izoterma" wym. 4.20 x 2.05 x 2.05. Wystawiamy faktury VAT. Tel. 607/382-160, 607/382-165 (2492J09)

USŁUGI ZDUŃSKIE - piece kaflowe, piekowe i kuchenne oraz kominki. Tel. 604/730-811, (62) 742-37-86. (5735P09)

USŁUGI OGRODNICZE. Więcej informacji pod numerem telefonu: 694/324-306, (62) 740-95-38. (8300B09)

VIDEOFILMOWANIE i FOTOGRAFIA, wolne terminy. Tel 602/194-638. (5823P09)

VIDEOFILMOWANIE - kamera cyfrowa, uroczystości okolicznościowe, przegrywanie z kaset VHS na płyty DVD. Tel.888/192-142. (8432B09)

USŁUGI WODNO-KANALIZACYJNE i C.O. Tel. 513/360-196 po godz. 15.00 (2537J09)

"SEBIK" - TANIO!!! CZYSZCZENIE TAPICERKI MEBLOWEJ i SAMOCHODOWEJ, dywanów i wykładzin. Tel. 504/314-494. (8467B09)

"SEBIK" - TANIO!!! PROFESJONALNE MYCIE OKIEN. Tel. 504/314-494. (8468B09)

VIDEOFILMOWANIE: ślub, wesele, inne imprezy okolicznościowe, Zdjęcia ślubne - Foto-książki. Tel 0-606/839-735. www.videoklaps.com.pl (5957P09)

Szybki **SERWIS ELEKTRONIKI PROFESJONALNEJ** (nawigacje, laptopy, komputery, car audio, CB radia. Tel. 692/283-333, AUTOPORT Jarocin, ul. Poznańska 28, 9.00-17.00. (8574B09)

GABINET WETERYNARYJNY "Centaurus" lek. wet. Mateusz Idczak **pełni całodobowy dyżur świąteczny**, inseminacja bydła. Tel. 663/821-699. (8561B09)

usługi budowlane

FIRMA USŁUGI REMONTOWO-BUDOWLANE WYKONA: malowanie, tapetowanie, gipsowanie, adaptacja poddaszy - docieplenie, zagudowy karton-gips, płytki - łazienki, elewacje budynków - tynki. Fachowo, solidnie. Tel. (62) 740-31-31, 504/416-036. (20B07)

USŁUGI BLACHARSKO - DEKARSKIE, wszystkie pokrycia dachowe. Tel. 513/246-756 (4282P08)

BUDOWA DOMÓW JEDNORODZINNYCH i innych obiektów, docieplanie, tynki, wszelkie prace remontowo-budowlane. Tel. 669/013-498, 669/378-823. (1B09)

TYNKI MASZYNOWE GIPSOWE, krótkie terminy. Tel. 501/565-289, 501/565-283. (1065J09)

POSADZKI BETONOWE - maszynowo wykonywane w domach, blokach, biurach itp. Tel. 606/128-033. (1241J09)

USŁUGI OGÓLNOBUDOWLANE. Budowa domów, tynki, posadzki, klinkier. Tel. 606/128-033 (1242J09)

USŁUGI OGÓLNO-BUDOWLANE. Murowanie, tynkowanie, wykończenia, instalacje elektryczne-alarmowe, hydraulika. Tel. 506/020-519 (1334J09)

REMONTY, PRACE WYKOŃCZENIOWE. Konkurencyjne ceny!! Firma REM-FAZ. Tel. 695/828-123. (6759B09)

UKŁADANIE KAMIENIA GRANITOWEGO w cenie POZBRUKU; wykonywanie usług brukarskich wszelkiego rodzaju, prac ogólnobudowlanych, rozbiórkowo-porządkowych, usługi ładowarkami - mała, duża. Tel. 604/357-075, 602/811-296. (7614B09)

USŁUGI REMONTOWE, POGOTOWIE HYDRAULICZNE, ELEKTRYKA szybko profesjonalnie, przystępne ceny. Tel. 607/502-771 (7922B09)

PRACE OGÓLNOBUDOWLANE, renowacje + wykończenia mieszkań. Tel. 693/255-445. (7925B09)

MALOWANIE, SZPACHLOWANIE, TAPETOWANIE, płyta k-g, płytki, panele, adaptacja poddaszy - wszelkie prace wykończeniowe. Tel. 500/305-255. (7976B09)

KOMPLEKSOWE REMONTY MIESZKAŃ od A do Z. Wszystkie prace budowlane oraz wykończeniowe. Szybko, tanio i solidnie. Tel.607/344-197. (1379K09)

TYNKI I POSADZKI MASZYNOWE, krótkie terminy. Tel. 695/795-857. (8067B09)

FIRMA INSTALACYJNA WOD. KAN, C.O., gwarancja jakości - tanio!! Tel. 506/850-275. (8132B09)

Ciesielstwo, dekarstwo, remonty oraz przebudowy dachów, montaż okien dachowych, opierzenia dachów płaskich oraz papy termozgrzewalne. Tel.606/662-722, www.dach-system.com (2438J09)

POSADZKI I TYNKI MASZYNOWE. Tel. 791/612-102. (8288B09)

USŁUGI REMONTOWO-BUDOWLANE, układanie płytek, podwieszanie karton-gips, szpachlowanie, malowanie, murowanie, tynkowanie, układanie paneli, docieplanie, klinkier. Tel. 661/596-320. (8431B09)

Układanie płytek-terakoty, malowanie i tapetowanie, zakładanie paneli, itp. Tel. 502/393-653 (2564J09)

ROBOTY OGÓLNOBUDOWLANE: płytki, karton-gips, remonty. Tel. 691/474-465. (8529B09)

UKŁADANIE I SPRZEDAŻ KOSTKI POZBRUKOWEJ I GRANITU. Tel. 601/901-710. (8530B09)

BUDOWA DOMÓW JEDNORODZINNYCH, INWENTARSKICH, prace wykończeniowe. Tel. 691/275-327. (8565B09)

BUDOWANIE DOMÓW JEDNORODZINNYCH, murowanie, tynki tradycyjne, szpachlowanie, gips-karton. Tel. 501/477-415. (2603J09)

MALOWANIE, SZPACHLOWANIE, PŁYTKI, PANELE, ADAPTACJA PODDASZA, MUROWANIE, TYNKI TRADYCYJNE. Tel. 501/477-415. (2604J09)

FIRMA REMONTOWO-BUDOWLANA PRZYJMIE ZLECENIA NA ROK 2010. Konkurencyjne ceny. Tel. 606/335-616. (2569J09)

usługi finansowe

LOMBARD - natychmiastowe POŻYCZKI POD ZASTAW (złoto, telefony, komputery, RTV, samochody). Jarocin, ul. Targowa 2, tel. (0-62) 505-26-62. (208B09)

POŻYCZKA natychmiast 500 zł, tel. (61) 84-29-130. (209B09)

Lukas Bank KREDYT GOTÓWKOWY, Jarocin, ul. Gołębia 1 czynne od pon.-pt 10.00-18.00, sob. 10.00-14.00 Tel. 506/050-854, (62) 747-75-22. (210B09)

KREDYTY - gotówkowe, na dowód lub na zaświadczenie, duże kwoty do 80 tys, **hipoteczne, samochodowe, pieczątki, reklamy, tłumaczenia** w 60 językach. Tel.509/395-985, (65) 57-15-736. (212B09)

25 BANKÓW W JEDNYM MIEJSCU! Kredyty gotówkowe, konsolidacyjne, hipoteczne i inne! Również z BIK-iem i komornikiem! Jarocin, ul. Poznańska 2, tel. (62) 747-82-66, 504-785-284. (214B09)

KREDYTY gotówkowe - na dowód do 20.000zł, na zaświadczenie do 80.000zł; **konsolidacyjne; hipoteczne**, oferta różnych banków. **Wyrób pieczątek i reklam, tłumaczenia w 60 językach**. Tel. (62) 740-30-78, 0-695/917-356. (428J09)

Hipoteka + konsolidacja NA OŚWIADCZENIE. Zadzwoń 782/228-181. (3674B09)

KREDYT GOTÓWKOWY - LUKAS BANK ul. Św. Ducha 37, Jarocin, czynne Pn-Pt 9.00 - 17.00, tel. (62)747-60-53 (1989J09)

KREDYTY BANKOWE, GOTÓWKOWE, hipoteczne, na zakup, budowę. Jarocin, ul. Śródmiejska 14. Tel./fax (62) 505-22-86, 662/508-323, 509/134-285. (6771B09)

"EURO - KREDYT" Sp. z o.o. oferuje **pożyczki gotówkowe** w 24 godziny od 300 - 3.000 zł. Zadzwoń. Tel. Jarocin 798/823-235, Pleszew 511/877-231. **Zatrudnimy PRZEDSTAWICIELA** na teren Pleszewa. (7363B09)

Kredyty gotówkowe na dowód do 20 tys. zł. **Kredyty konsolidacyjne** gotówkowe do 120 tys. zł - 1 niższa rata. **CENTRUM KREDYTOWE** (65) 517-07-37, (65) 512-61-10, 609/749-363 (3447G09)

Kredyt hipoteczny, konsolidacyjny do 30 lat również na podstawie oświadczenia o dochodach. **CENTRUM KREDYTOWE** (65) 517-07-37, (65) 512-61-10, 609/749-363 (3448G09)

A TO SZYBKA POŻYCZKA od 10 tys. - 300 tys. zł bez BIKu na okres do 30 lat. Poznan. Tel. (61)866-63-22. (8448B09)

ALIOR-BANK. GOTÓWKA I KONSOLIDACJA, SAMOCHODÓWKA. Tel. 603/669-747, 721/803-872. (8582B09)

różne

TANIE PŁOTY I OGRODZENIA, GARAŻE BLASZANE od 1550 zł, **BLACHY TRAPEZOWE**. Raty. Tel. (62) 733-88-30, 607/680-103. (193B09)

ZESPÓŁ MUZYCZNY na wesela, wieczorki i inne imprezy okolicznościowe. Atrakcyjne ceny, własny transport. Tel. 666/994-019. (615K09)

Człowiek ORKIESTRA! Oprawa muzyczno-wokalna. Wesela, jubileusze, biesiady, wieczorki. Tel. 888/940-230. (8503B09)

ZESPÓŁ MUZYCZNY - wesela, bale, jubileusze, biesiady w oprawie akordeonu i saksofonu. Tanio! Tel. 664/520-405. (8504B09)

ZIMOWISKO W GÓRY dla dzieci, których rodzice opłacają KRUS. Cena 350 zł. Tel. 691/883-324 (3652G09)

Zespół Muzyczny "ASPECT" WOLNY KARNAWAŁ. Tel. 603/370-841, 691/690-071 (2597J09)

Zespół Muzyczny **TRIO TRANS** z wokalistką. Wesela, wieczorki, rocznice. TANIO. Tel. 512/956-195 (2601J09)

praca

P.P.U.H. MAT-TAR zatrudni **stolarzy i pracowników do przyuczenia**. Tel. (62)741-45-12, (62) 741-45-98. (3950P09)

Przyjmę **MURARZY oraz PRACOWNIKÓW budowlanych** z dużym doświadczeniem. Tel. 669/013-498, 669/378-823. (7306B09)

Agencja ochrony poszukuje mężczyzn i kobiety z orzeczeniem o stopniu niepełnosprawności do pracy na terenie Gądek. Tel. 698/822-835, (61)641-75-02. (7622B09)

Zaopiekuję się dzieckiem/mi w czasie balu sylwestrowego lub balu karnawałowego. Tel. 726/694-847. (7987B09)

ZOSTAŃ KONSULTANTKĄ AVON - dodatkowy zarobek, szkolenia kosmetyczne, atrakcyjne prezenty! Biuro AVON, ul. Wąska 2. Tel. (62) 505-43-44, 503/006-537. **Teraz wyższe zarobki!!** (7988B09)

Przyjmę **MURARZA i PŁYTKARZA** z doświadczeniem. Tel. 695/795-857. (8066B09)

Firma Finansowa oferuje **ZAJĘCIE DODATKOWE** oczekujemy od przyszłych pracowników wykształcenia średniego i ambicji. Kontakt 695/404-304. (1455K09)

Zatrudnię **do ocieplania i prac wykończeniowych Kotłów C.O.,** mile widziane doświadczenie, zakład w Gizałkach. Tel. 604/460-892, dzwonić od poniedziałku do piątku, godz. 15.00 - 17.00. (5856P09)

Cafe Club zaprasza do współpracy **atrakcyjne dziewczyny w wieku do 24 lat w charakterze Escort-Girl.** Pracujemy od środy do niedzieli, zapewniamy wysoką kulturę, dobre zarobki, (praca - woj. łódzkie). Tel. 602/226-702 (5913P09)

SYLWESTER 2009/2010

Biuro Usługowe WIKAD ma przyjemność zaprosić na

BAL SYLWESTROWY

który odbędzie się w sali **WIKAD W KOTLINIE** dnia **31.12.2009** o godz. 19.00.

Za jedyne **200.00 zł** od pary gwarantujemy pełną konsumpcję, muzykę i dobrą zabawę do białego rana.

Oprawę muzyczną Balu zapewni **ZESPÓŁ VOICE** z Ostrowa Wlkp. **[gramy na żywo - perkusja, gitara, organy, akordeon].**

SERDECZNIE ZAPRASZAMY DO WSPOLNEJ BIESIADY

Wszelkich informacji udzielamy pod nr. tel. **605-694-323.**

Wpłat można dokonywać w **SKLEPIE FIRMOWYM KOTLIN ul. Poznańska 42 do 18.XII.09r.**

SKŁAD OPAŁU

- węgiel
- miał
- flot
- węgiel brunatny
- LUTYNIA

CENY KONKURENCYJNE!

Tel. 604-254-299, 692 160 244

AGRO - MIX

Części do ciągników i maszyn rolniczych, maszyny rolnicze

TURY

DO WSZYSTKICH TYPÓW CIĄGNIKÓW

ceny od 3500 zł

ceny producenta, możliwość montażu

AKUMULATORY

- 6V165Ah 199 zł
- 6V190Ah 225 zł
- 12V45Ah 139 zł
- 12V50Ah 145 zł
- 12V55Ah 149 zł
- 12V60Ah 160 zł
- 12V72Ah 205 zł
- 12V100Ah 250 zł
- 12V120Ah 295 zł
- 12V165Ah 379 zł

Jarocin ul. Poznańska 1 tel. **504/868-966**
Nosków ul. Koźmińska 27 tel. **506/310-088**
Witaszyce ul. Al. Wolności 7 tel. **504/866-699**

Ditesco czynne od pon. do pt. 11.00-16.00

POŻYCZKI GOTÓWKOWE dla Rolników

- bez zaświadczeń o zarobkach
- bez poręczycieli
- możliwość załatwienia przez telefon

Pleszew, ul. Poznańska 31
tel./fax [illegible]
tel.kom. [illegible]

za 25 zł będziesz w Gostyniu, Rawiczu, Krotoszynie, Jarocinie i w Pleszwie zlecasz w jednej gazecie ukazuje się w pięciu

Firma Kolor Mix Sp. z o.o., producent farb i lakierów na tle dynamicznego rozwoju firmy

poszukuje osób na stanowisko:

kolorysta

(osoba dobierająca kolory)

Od kandydatów oczekujemy:

- **doświadczenia w pracy na podobnym stanowisku**
- umiejętności pracy w zespole
- samodzielności, kreatywności
- znajomość branży: farby i lakiery dla przemysłu

Gwarantujemy:

- atrakcyjne wynagrodzenie
- stabilną pracę w firmie z wieloletnią tradycją.

Zainteresowane osoby prosimy o przesyłanie CV wraz z listem motywacyjnym wyłącznie na adres e-mail: kolormix@kolormix.pl

Uprzejmie informujemy, że skontaktujemy się tylko z wybranymi osobami i nie zwracamy nadesłanych dokumentów.

Prosimy o dołączenie do aplikacji klauzuli: "Wyrażam zgodę na przetwarzanie moich danych osobowych zawartych w ofercie pracy dla potrzeb niezbędnych do realizacji procesu rekrutacji (zgodnie z Ustawą z dn. 29.08.97 r. o Ochronie Danych Osobowych Dz. Ust. nr 133 poz. 883)."

ZAKŁADY MIĘSNE CHOBOT KONRAD

ZM CHOBOT / PH KONRAD

ZATRUDNIMY

KLASYFIKATORÓW BYDŁA RZEŹNEGO

teren: Rawicz, Gostyń, Leszno

Wymagania:

- doświadczenia na podobnym stanowisku.

Oferujemy:

- pracę w prężnie rozwijającej się firmie,
- atrakcyjne wynagrodzenie,
- samochód i telefon służbowy

oraz zatrudnimy

KIEROWCÓW

kat. C+E z uprawnieniami do przewozu zwierząt

Kontakt:
biuro3@phkonrad.com.pl
(w tytule wpisując nazwę stanowiska)
tel. 0 604 104 978

Przyjmę **spawaczy** z doświadczeniem minimum 5 letnim przy budowie konstrukcji stalowych na spawarkach KEMPPI PRO uprawnienia drugiego stopnia ,wykształcenie średnie wstępne CV wyłącznie na maila mpryzmat@gmail.com (5919P09)

Przyjmę **lakiernika z doświadczeniem** udokumentowanym minimum 10 lat na stanowisku lakiernika wykształcenie średnie. Wstępne CV wyłącznie na maila mpryzmat@gmail.com (5920P09)

Przyjmę **mechanika samochodów ciężarowych** z doświadczeniem udokumentowanym minimum 10 lat wykształcenie średnie. Wstępne CV wyłącznie na maila mpryzmat@gmail.com (5921P09)

Młody, dyspozycyjny **KIEROWCA** z prawem jazdy kategorii C + E + karta kierowcy **poszukuje pracy**. Tel. 506/479-051. (8539B09)

Nawiążę współpracę z przedstawicielem handlowym, z kat. B, wysokie wynagrodzenie, praca w terenie, branża reklamowa inthepress@interia.pl. Tel. 0-693/103-357 (3638G09)

Zatrudnię **CUKIERNIKA**. Tel. (61) 285-03-99. (8584B09)

INŻYNIERA Z ANGIELSKIM do obsługi posprzedażowej zatrudnię. Kontakt: biuro3@perscoll.com. Tel. (61)847-52-76.

Zatrudnię **PRACOWNIKA GOSPODARCZEGO (PALACZA)**. Wstępne rozmowy dnia 29.12.2009 r. w godzinach od 10 - 16. Gościniec WALCEREK, ul. Poznańska 73, Jarocin

lekarskie

SPECJALISTA CHIRURG Krzysztof Gruszczyński, SKLEROTERAPIA-leczenie żylaków. Przyjęcia czwartek godz. 16^{00}-18^{00} Jarocin, ul. Hallera 9 p.2 - rejestracja telefoniczna 691/692-223. (160J07)

PORADNIA STOMATOLOGICZNA M-DENT Jarocin, ul. Hallera 9, tel. (62) 747- 99-63 I ptr. czynna 8.00-20.00. Usługi w ramach NFZ. Stomatologia zachowawcza z protetyką, chirurgia stomatologiczna. Przyjęcia prywatne po uzgodnieniu z lekarzem. Protezy w 48 godzin. (148J08)

BADANIA PSYCHOLOGICZNE DLA UBIEGAJĄCYCH SIĘ O BROŃ i posiadających broń. Tel. 512/353-123. (1417J08)

GABINET OKULISTYCZNY, lek. med. Hanna Marczuk-Zielińska. KOMPUTEROWE badanie wzroku, dobieranie soczewek kontaktowych. Przyjęcia: poniedziałki, czwartki 16.00 - 17.00, piątki 15.00 - 17.00; Jarocin, ul. Słoneczna 8, tel. (62) 747-14-05, 660/764-253. (217B09)

CHIRURG, lek. med. Anatol Zieliński. Przyjęcia: wtorki 16.00 - 17.00, czwartki 18.00 - 19.00; Jarocin, ul. Słoneczna 8, tel. (62) 747-14-05, 660/733-126. (218B09)

PRYWATNY GABINET NEUROLOGICZNY, PRACOWNIA EEG - lek. med. B. Łysiak-Małecka, SPECJALISTA NEUROLOG, SPECJALISTA NEUROLOGII DZIECIĘCEJ. Przyjęcia poniedziałki 18.00-20.00, środy - 17.00-20.00, piątki 12.00-14.00. Rejestracja telefoniczna (62) 747-12-04. Jarocin, ul. Hallera 9, pok. 31. (219B09)

PRYWATNY SPECJALISTYCZNY GABINET GINEKOLOGICZNY, PRACOWNIA USG, KTG, KOLPOSKOPIA, leczenie nadżerek LEEP - LOOP - lek. med. K. Małecki - specjalista ginekolog-położnik. Przyjęcia: wtorek, czwartek, rejestracja telefoniczna (62) 747-12-04, po 20.00. (220B09)

GABINET OKULISTYCZNY - lek. okulista Alina Budzyńska, komputerowe badanie wzroku; Jarocin, ul. Długa 29. Przyjęcia: wtorki i czwartki od 15.00. Pilne przypadki codziennie, tel. 747-15-13. (221B09)

GABINET GINEKOLOGICZNY, lek. med. Włodzimierz Budzyński, specjalista ginekolog i położnik; LASER - leczenie nadżerek, KTG, USG. Badania okresowe i wstępne. Jarocin, ul. Hallera 7, tel. (62) 747-83-18. Przyjęcia: poniedziałki i środy od 16.00. (222B09)

GABINET UROLOGICZNY - Kazimierz Wysocki, specjalista urolog. USG w trakcie wizyty. Jarocin, ul. Wrocławska 38, przychodnia "MEDAN". Rejestracja tel. (62) 747-22-61, od godz. 8.00 do 18.00. (223B09)

Dr med. Dorota Fundowicz SPECJALISTA ONKOLOG przejęcia poniedziałki, Jarocin ul. Wrocławska 38 (przychodnia MEDAN) od 15.00, rejestracja tel. (62) 747-22-61, od 8.00 do 18.00. (224B09)

GABINET PSYCHIATRYCZNY lek. med. Paweł Jerzycki. Jarocin, rejestracja tel. (62) 747-32-42. (225B09)

GABINET REHABILITACYJNY mgr Agnieszka Lison-Musielak, tel. 506/909-264; **Dorota Cybok**, tel. 510/337-060. Rehabilitacja ruchowa, masaż leczniczy, fizykoterapia, taśmy kinesio-taping, laser, ultradźwięki. Jarocin, ul. o. S. Niedbały 20. (226B09)

SPECJALISTYCZNY GABINET GINEKOLOGICZNY lek. med. Katarzyna Zioło - specjalista ginekolog-położnik. USG, KTG, KRIOTERAPIA nadżerek. Przyjęcia prywatne: poniedziałki, środy od 17.00, inne terminy po uzgodnieniu, Jarocin, ul. O. Serafina Niedbały 18. Rejestracja tel. (62) 747-59-36. (227B09)

GABINET PSYCHOLOGICZNY mgr Edyta Błoch; diagnoza i porady psychologiczne, psychoterapia. Jarocin, rejestracja tel. 512/353-123. Jarocin, ul. Śródmiejska 32. (228B09)

ONKOLOGIA - URBAŃSKI GRZEGORZ - specjalista chirurgii ogólnej i onkologicznej. Jarocin, od 16.00: 2 i 4 poniedziałek, ul. Wrocławska 92 B, tel. 505/144-999. (229B09)

GABINET PSYCHOLOGICZNY psycholog IZABELA SIPURZYŃSKA. Porady psychologiczne, psychoterapia, uzależnienia. Jarocin, ul. Estkowskiego 27, rejestracja tel. (62) 747-37-50, 506/372-620. Możliwość wizyt domowych. (230B09)

ENDOKRYNOLOG (bezpłatnie NFZ) Specjalista ANDRZEJ PAJDOWSKI. TARCZYCA i inne. JAROCIN tel. (62) 747-28-35. (328B09)

ENDOKRYNOLOGIA OSTEOPOROZA (bezpłatnie NFZ) badania i leczenie. Specjalista ANDRZEJ PAJDOWSKI. Jarocin tel. (62) 747-28-35.

USG PIERSI (gabinet prywatny) Specjalista enokrynolog i ginekolog ANDRZEJ PAJDOWSKI Jarocin tel. (62) 747-12-86.

Endokrynologia OTYŁOŚĆ-LECZENIE (gabinet prywatny). Specjalista ANDRZEJ PAJDOWSKI. Jarocin, tel. (62) 747-12-86.

GINEKOLOGIA z ENDOKRYNOLOGIĄ (gabinet prywatny) Specjalista endokrynolog i ginekolog ANDRZEJ PAJDOWSKI. Zaburzenia hormonalne i przekwitanie, niepłodność, nadmierne owłosienie, choroby tarczycy w ciąży, inne, również cytologia, USG przezpochwowe, USG piersi, USG jamy brzusznej, biopsje. JAROCIN ul. Wrocławska 46, tel. (62) 747-12-86, PILNE 502/517-325. (332B09)

ENDOKRYNOLOGIA (gabinet prywatny) Specjalista ANDRZEJ PAJDOWSKI Andropauza-przekwitanie u mężczyzn, zaburzenia potencji, osteoporoza, USG jąder, USG prostaty. JAROCIN tel. (62) 747-12-86, PILNE 502/517-325.

CHIRURG STOMATOLOGICZNY IMPLANTOLOG MACIEJ KULESZA, Pleszew, Pl. Powstańców Wlkp. 12, - bardzo wysoki poziom i pełen zakres usług stomatologicznych. **Rejestracja i nagłe przypadki** Tel. 602/454-625.

GABINET GINEKOLOGICZNY lek. med. Iwona Udzik ginekolog - położnik, specjalista medycyny rodzinnej. Przyjęcia po uprzednim umówieniu telefonicznym (0-62) 747-24-81, 0-605/077-222.

LECZENIE RWY KULSZOWEJ, dysków, skrzywień kręgosłupa, również przypadki zagrożone operacją. Gabinet: Kalisz, ul. Kosynierów 11. Tel. (0-62) 765-35-85, 0-604/320-274

Lek. med. ANDRZEJ CIAPAŁA LARYNGOLOG - ALERGOLOG gabinet prywatny. Przyjęcia codziennie po rejestracji telefonicznej 607/093-067 - dzwonić po godz. 10.00. (5153B09)

FIZJOTERAPIA - MGR ROBERT KOWALSKI: krioterapia, laser, ultradźwięki, magnetronik, wirówki, wyciągi, masaż. NFZ i odpłatnie. **NZOZ "IMPULS" Jarocin, ul. Ceglana 1.** Tel. 603/045-144. (5511B09)

KINESIS - Fizjoterapeutka R. Kuświk problemy z kręgosłupem, narządem ruchu - masaż leczniczy, kinezyterapia, laser, elektroterapia. Jarocin, ul. Leśna 7A. Tel. 609/351-167. (1871J09)

SPECJALISTYCZNY GABINET LARYNGOLOGICZNY - lek. med. Tadeusz Nowak, specjalista OTOLARYNGOLOGII (certyfikat WIL). Przyjęcia dzieci i dorosłych codziennie po 15.00; audiometria słuchu. Jarocin, ul. Moniuszki 2B, tel. (0-62) 747-21-35. (6910B09)

Psychoterapia (Kalisz): nadpobudliwość, ADHD, brak koncentracji uwagi, trudności w nauce, agresja, uzależnienia. Rejestracja telefoniczna: 601/946-847.

KARDIOLOG DZIECIĘCY dr Hanna Gurzna-Kamińska konsultacje, leczenie, USG serca. Jarocin "MEDICUS", ul. Wrocławska 46. Tel. (62)747-12-86 (2379J09)

GABINET FIZJOTERAPII ELŻBIETA BARANIAK (nowoczesny sprzęt). Bony Świąteczne na prezenty w atrakcyjnych cenach. Jarocin, Rynek 18. Tel. 600/889-290.

PRACOWNIA PSYCHOLOGICZNA PSYCHOPOLIS mgr Barbara Bohm. Badania psychotechniczne kierowców, porady psychologiczne, psychoterapia, szkolenia dla firm. Rawicz ul. 3 Maja 34 (wejście od ul. K. Jadwigi), tel. 600/976-038.

zguby

ZAGINĘŁY DOKUMENTY na nazwisko Elżbieta Leśniak. Uczciwy znalazca proszony jest o kontakt pod nr tel. 695/747-012.

zwierzęta

Sprzedam **SZCZENIAKI** rasy Nowofulland. Tel. 606/343-352. (1457K09)

Sprzedam **OWCZARKI NIEMIECKIE** długowłose, szczenięta, młodzież, dorosłe. Miejscowość Stęgosz. Tel. 667/529-200. (8543B09)

Sprzedam **kuc ogier skarogniady**, 8 miesięcy, pełen rodowód, 1500 zł. Tel. 663/470-317 (3646G09)

Sprzedam **szczeniaki Yorkshire Terrier** YORK. Tel. 663/717-194 (3647G09)

Sprzedam szczenięta **OWCZAREK NIEMIECKI 8**-tygodniowe. Tel. 607/050-116. (3653J09)

Sprzedam **źrebaka**, 6-miesięcy, ładnie umaszczony, karo-srokaty, rasa Wielkopolska, paszport, pełen rodowód, po rodzicach z licencją. Tel. 507/232-136. (5951P09)

SHIH-TZU piękne szczenięta, **różne papugi: NIEROZŁĄCZKI, NIMFY, ROZELLE, ALEKSANDRETTY**. Tel. 508/054-173 (2592J09)

Sprzedam **szczenięta japońskiej rasy Akita** po rasowych rodzicach, zaszczepione i odrobaczone. Tel. 605/657-975 (2593J09)

nauka

PRYWATNE LEKCJE MUZYKI - fortepian, keyboard, akordeon, gitara, saksofon, klarnet:mgr sztuki Bogdan Biadaszkiewicz, Jarocin, ul. Targowa 18, tel. (62)747-29-45, 502/526-121. (8236B09)

Pomoc pisanie prac licencjackich, magisterskich. Ekonomia Zarządzanie Marketing. pisanie@szkolenia-mc.pl Tel.600/433-371 (3656G09)

GABINET REHABILITACJI MEDYCZNEJ

"OSTEO-MED"

- **Leczenie bólów kręgosłupa pochodzenia mięśniowego - masaż relaksacyjny, masaż głęboki**
- **Leczenie bólów kręgosłupa pochodzenia dyskowego - objaw rwy kulszowej, objaw rwy barkowej**
- **Terapia czaszkowo-krzyżowa - bóle głowy, migreny, zawroty głowy**
- **Drenaż limfatyczny**
- **Kinesology Taping - leczenie obrzęku, efektywna terapia blizn - przywracanie prawidłowego napięcia skóry w obrębie brzucha po okresie ciąży**
- **Rehabilitacja sportowa - pourazowa, pooperacyjna z elementami Technik OSTEOPATYCZNYCH, Kinesology Tapingu, Terapii Przeciwobrzękowej**

mgr Fizjoterapii
Dawid Kunc
Pleszew 63-300
ul. Kazimierza Wielkiego 13
Tel. **793 931 099**

SPORTHO

PIOTR GRYGIEL

specjalista ortopeda i traumatolog
specjalista medycyny sportowej

Przyjęcia - poniedziałki od godz. 18.00
Rejestracja: tel. 062 747 12 86
Pilne przypadki: tel. 0602-698-907.

1. KOMPLEKSOWA OPIEKA SPORTOWCA
-BADANIA WSTĘPNE I OKRESOWE
-PROFILAKTYKA, WSPOMAGANIE, BIOREGENERACJA
-LECZENIE ZCHOWAWCZE I OPERACYJNE URAZÓW SPORTOWYCH
2. ORTOPEDIA DZIECI I DOROSŁYCH
3. OPERACJE ARTROSKOPOWE KOLANA I STAWU SKOKOWEGO
4. ENDOPROTEZY BIODRA I KOLANA-UMOWA Z NFZ
5. USG NARZĄDU RUCHU

SPECJALISTYCZNE GABINETY LEKARSKIE

JAROCIN, UL. SIENKIEWICZA 14
(50 m od dworca PKS)
Prywatnie przyjmują lekarze z klinik poznańskich w zakresie:

- chorób wewnętrznych i kardiologii
  poniedziałek 15.30 - 17.30
  dr n. med. Arkadiusz Niklas
  rejestracja telefoniczna
  tel. kom. 604/181-005
  SOJ/1328/08
- ginekologii, położnictwa i ginekologii onkologicznej
  poniedziałek i czwartek
  rejestracja telefoniczna (62) 747-28-17
  prof. Ewa Nowak-Markwitz
  SOJ/1329/08
- chorób oczu, czwartek 15.30 - 17.30
  dr n. med. Andrzej Styszyński
  SOJ/1330/08

SPECJALISTA
DERMATOLOG
Lek. med. Alfred Hess

JAROCIN, ul. Sienkiewicza 14
(obok dworca PKP i PKS) piątki, godz. 19.00 - 20.30
JAROCIN, ul Wrocławska 92B
(wejście od stro. os. Konstytucji 3 Maja)
wtorki, godz. 17.00 - 18.00
KROTOSZYN, ul. Micklewicza 2a
czwartki, godz. 16.00 - 18.00
PLESZEW, ul. Wyspiańskiego 8
(Centrum Usług Med.) wtorki, godz. 19.00 - 20.00
Rejestracja tel. (0-61) 823-01-63
kom. 0-601/819-926 lub na miejscu
Leczenie: trądziku, łuszczycy, grzybicy, alergii, chorób przenoszonych drogą płciową, chorób skóry, włosów i paznokci... Dorośli i dzieci
Usuwanie: kurzajek, brodawek, łykcin, włókniaków, naczyniaków, odcisków itp.

GABINET DERMATOLOGICZNY

ARKADIUSZ WALCZYŃSKI

Przyjęcia:
wtorki i czwartki
po uzgodnieniu telefonicznym
Tel. 604/537-845
Jarocin, ul. Hallera 9
(wejście od strony parku)

PORADNIA DIETETYCZNA

Michał Kwiatek
specjalista dietetyk
tel.504-723-589

godz. przyjęć piątek 16 - 18
Pleszew ul. Wojska Polskiego 7

- *diety odchudzające*
- *diety dla diabetyków*
- *żywienie kobiet w ciąży*
- *diety wątrobowe oraz trzustkowe*
- *żywienie dzieci i niemowląt*
- *leczenie niedowagi*
- *diety dla sportowców*

pojazd do klienta

GABINET s.o.s. STOMATOLOGICZNY

- stomatologia zachowawcza
- protetyka • chirurgia
- choroby przyzębia
- wybielanie zębów

Czynne:
od poniedziałku do czwartku
14.00 - 19.00
piątek
9.00 - 13.00
Jarocin, ul. Kościuszki 12A
tel. (0-62) 505-28-08
Rejestracja w godzinach przyjęć.

OGŁOSZNIE WŁASNE WYDAWCY
www.jarocinska.pl

OTWARTE MISTRZOSTWA WARSZAWY W PŁYWANIU

„Tylko" cztery złote

PIĘĆ MEDALI, w tym cztery złote to imponujący dorobek Amandy Pawlickiej w Otwartych Mistrzostwach Warszawy w Pływaniu

Amanda Pawlicka wywalczyła pięć medali, w tym cztery złote, podczas Otwartych Mistrzostw Warszawy Młodzików i Juniorów w Pływaniu. Zawodniczka jarocińskiej Piranii była najlepsza na 50, 100 i 200 m stylem motylkowym, 400 m stylem zmiennym i druga na 200 m stylem zmiennym. Do piątego złota zabrakło jej 0,24 sekundy.

Otwarte Mistrzostwa Warszawy Młodzików i Juniorów w Pływaniu odbywają się dwa razy do roku na 50-metrowej pływalni i gromadzą na starcie najlepszych pływaków z całej Polski w tych kategoriach wiekowych (10-15 lat). Amanda Pawlicka startowała w zawodach już po raz czwarty. Pół roku temu zawodniczka Piranii wywalczyła także pięć medali, tyle że wtedy był tylko jeden złoty oraz jeden srebrny i trzy brązowe.

W tej edycji mistrzostw Warszawy wzięło udział 671 zawodników z 49 klubów z Polski i Litwy. Amanda zaczęła swoje starty od wyścigu na 100 m stylem motylkowym. Pierwszy występ i od razu rekord życiowy poprawiony o 2 sekundy i złoty medal. Drugą - Barbarę Białkowską z Delfina Gdynia Amanda wyprzedziła o ponad dziewięć sekund. Już pół godziny później zawodniczka Piranii walczyła na 200 m stylem zmiennym. Popłynęła bardzo dobrze, poprawiła „życiówkę" o ponad trzy sekundy, ale zabrakło jej 0,24 sekundy do pierwszego miejsca, które wywalczyła Agata Królak (Karmy Armexim Pruszków) i zajęła drugą pozycję.

Wieczorem Amanda nie dała szans rywalkom na 200 m stylem motylkowym. Pewnie zwyciężyła, zdobywając swój drugi złoty medal. Drugą - Biankę Gaszkowską ze Skalara Warszawa - pokonała o ponad 20 sekund.

Drugiego dnia podopieczna Witolda Bierły miała jeszcze dwa starty. W pierwszej i ostatniej konkurencji. Najpierw wygrała wyścig na 50 m stylem motylkowym, a na zakończenie zawodów pobiła rywalki w morderczej walce na 400 m stylem zmiennym, wyprzedzając drugą w swojej kategorii wiekowej (12 lat) Agatę Marcinkiewicz z Warszawianki o ponad pół minuty, wygrywając także z o rok starszymi rywalkami i przegrywając tylko z czternasto- i piętnastolatkami.

W ogólnej klasyfikacji dwunastolatek, do której liczono punkty z dwóch najlepszych startów, Amanda zajęła szóste miejsce „zgarniając" dodatkowy puchar.

- Do sukcesu Amandy przyczynił się trener Witold Bierła, gdyż specjalne treningi, jakie przystosował do umiejętności zawodnika przynoszą świetne wyniki. Duże zaangażowanie trenera i zawodniczki przynoszą znakomite rezultaty, które rokują na przyszłość - cieszył się po zawodach Mirosław Pawlicki, ojciec Amandy.

(faf)

WYNIKI AMANDY PAWLICKIEJ UZYSKANE W OTWARTYCH MISTRZOSTWACH WARSZAWY MŁODZIKÓW I JUNIORÓW W PŁYWANIU:

50 m stylem motylkowym		
I miejsce	32,37	510 pkt
100 m stylem motylkowym		
I miejsce	1:11,76	507 pkt
200 m stylem motylkowym		
I miejsce	2:39,88	485 pkt
200 m stylem zmiennym		
II miejsce	2:42,56	511 pkt
400 m stylem zmiennym		
I miejsce	5:41,39	511 pkt

MISTRZOSTWA POWIATU SZKÓŁ PODSTAWOWYCH W WARCABACH

Ważne ostatnie rundy

Paulina Kaczmar ze Szkoły Podstawowej w Kotlinie i Jarosław Gajda ze Szkoły Podstawowej nr 4 w Jarocinie zwyciężyli w mistrzostwach powiatu szkół podstawowych w warcabach.

Warcaby niegdyś, dzięki swym mniej skomplikowanym zasadom, wśród uczniów cieszyły się większym zainteresowaniem niż szachy. Tegoroczne Mistrzostwa Powiatu szkół podstawowych w warcabach były podobnie mało licznie obsadzone jak rozgrywane wcześniej zawody szachowe. Zastanawiające jest także, że w mistrzostwach wzięli udział reprezentanci aż czterech niewielkich szkół wiejskich (Ludwinów - po raz pierwszy w mistrzostwach, Siedlemin, Wola Książęca i Kotlin) i tylko jednej jarocińskiej szkoły - SP 4. Za to ci ostatni odegrali w tych zawodach pierwszorzędne role. Wśród chłopców zajęli oba premiowane awansem miejsca. Zwyciężył z kompletem zwycięstw Jarosław Gajda, a drugie miejsce zajął Konrad Gałczyński. Dramatycznie zakończyła się rywalizacja dla sympatycznego Dariusza Górala z SP w Ludwinowie. Na dwie rundy przed końcem Góral pewnie zajmował drugą lokatę i wydawało się, że wspólnie z Gajdą wywalczy awans. W przedostatniej rundzie przegrał jednak z Gałczyńskim, co sprawiło, że drugi reprezentant „czwórki" zrównał się z nim punktami, a po ostatniej rundzie okazało się, że warcabista z Jarocina ma lepszą punktację pomocniczą. W rywalizacji dziewcząt podobny dramat przeżyła Milena Jakubowska z Siedlemina, która w ostatniej rundzie uległa Aleksandrze Czerniak i spadła na trzecie miejsce. Awans do finału wojewódzkiego wywalczyły zaś najlepsza w powiecie Paulina Kaczmar z SP w Kotlinie i Weronika Przewoźniak z SP 4. Zawody rozegrane w JOK-u sędziowali Paweł Witwicki i Adam Wantuch. **(pw)**

MISTRZOSTWA POWIATU SZKÓŁ PODSTAWOWYCH W WARCABACH:

Dziewczęta:		
1. Paulina Kaczmar	SP Kotlin	5,5 pkt
2. Weronika Przewoźniak	SP 4 Jarocin	5 pkt
3. Milena Jakubowska	SP Siedlemin	4,5 pkt
4. Marta Sowińska	SP 4 Jarocin	4,5 pkt
Chłopcy:		
1. Jarosław Gajda	SP 4 Jarocin	7 pkt
2. Konrad Gałczyński	SP 4 Jarocin	5 pkt
3. Dariusz Góral	SP Ludwinów	5 pkt
4. Patryk Niemczyk	SP Ludwinów	4,5 pkt

PODNOSZENIE CIĘŻARÓW

Sportowy koniec roku

Paweł Łuczak z Zespołu Szkół Przyrodniczo-Biznesowych w Tarcach uzyskał świetny rezultat podczas kończących rok Gwiazdkowych Zawodów Podnoszenia Ciężarów. Wynik, jaki uzyskał - 182 kg w dwuboju, dałby mu wicemistrzostwo Polski juniorów do 20 lat w kategorii do 56 kg. Łuczak, odbytych w maju w mistrzostwach zajął piąte miejsce. W przyszłym roku ma wielką szansę na poprawę wyniku, bo nadal startować będzie w tej samej kategorii wiekowej.

Gwiazdkowy Turniej Podnoszenia Ciężarów tradycyjnie podsumowywał rok pracy sekcji w Zespole Szkół Przyrodniczo-Biznesowych w Tarcach. Większość zawodników po raz kolejny poprawiła swoje najlepsze osiągnięcia. Zdecydowanie najlepszy wynik osiągnął Paweł Łuczak, który po odejściu ze szkoły Adriana Pawlickiego jest liderem grupy. W rwaniu uzyskał 83 kg, a w podrzucie 99 kg, co w sumie, w dwuboju dało mu 182 kg. Wśród dziewcząt najlepszy wynik bez podziału na kategorie wagowe uzyskała Marzena Musial, która dźwignęła w dwuboju 103,5 kg (48,5+55).

Pracowity rok kończyli też weterani startujący w przyszkolnej sekcji. Andrzej Borkiewicz i Paweł Burkiewicz wystartowali w Trzciance w Międzynarodowym Turnieju Weteranów o Puchar Polski w Podnoszeniu Ciężarów. W tych zawodach klasyfikacja prowadzona jest łącznie, bez podziału na kategorie wagowe i wiekowe. Borkiewicz tym razem uzyskał wynik aż o 18 kg lepszy niż podczas igrzysk weteranów w Sydney, ale był cięższy - nie zbijał wagi. Podniósł 173 kg (79+94) i zajął piąte miejsce, niewiele tracąc do podium (352,9 pkt w w punktacji Sinclair`a.). Paweł Burkiewicz zajął czternaste miejsce wyrywając 95 kg i podrzucając 125 kg, za co otrzymał 300,8 pkt. **(faf)**

WYNIKI GWIAZDKOWEGO TURNIEJU PODNOSZENIA CIĘŻARÓW

Juniorki młodsze:		
kat. 44 kg	1. Agnieszka Lepczak	- 56 kg (23+33)
kat. 48 kg	1. Milena Szymkowiak	- 64 kg (27+37)
kat. 53 kg	1. Małgorzata Tauchert	- 64 kg (26+38)
kat. 58 kg	1. Angela Miler	- 67,5 kg (31+36,5)
kat. 69 kg	1. Karina Sroczyńska	- 65 kg (28+37)
kat. +75 kg	1. Magda Kranc	- 83,5 kg (37,5+46)
Juniorki starsze:		
kat. 44 kg	1. Joanna Smułka	- 55 kg (23+32)
kat. 48 kg	1. Weronika Kałmucka	- 96 kg (39+57)
kat. 53 kg	1. Marzena Musiał	- 103,5 kg (48,5+55)
kat. 58 kg	1. Marita Grochowska	- 105 kg (47+58)
kat. 63 kg	1. Iwona Bachorz	- 76 kg (34+42)
Juniorzy:		
kat. 56 kg	1. Paweł Łuczak	-182 kg (83+99)
kat. 62 kg	1. Michał Królak	- 146 kg (65+81)
kat. 69 kg	1. Leszek Bandyk	- 143 kg (63+80)
kat. 77 kg	1. Marcin Rebiger	- 126 kg (55+71)

Fot. Tomasz Radowicz (Archiwum)

PAWEŁ ŁUCZAK w ostatnich tegorocznych zawodach uzyskał znakomity wynik

ANDRZEJ BORKIEWICZ (z prawej) i Paweł Burkiewicz startowali w Pucharze Polski Weteranów

GAZETA Jarocińska
Nakład: 10.500 egzemplarzy

ADRES REDAKCJI: 63-200 Jarocin, ul. Wolności 1a, tel./fax (62) 747-37-60; 747-15-31, e-mail - redakcja@jarocinska.pl, http://www.jarocinska.pl
REDAGUJE ZESPÓŁ: Beata Frąckowiak, Anna Gauza, Anna Gogołkiewicz (II z-ca redaktora naczelnego), Jacek Kałczak (sekretarz redakcji), Anna Konieczna, Anna Kopras-Fijołek, Bartosz Nawrocki, Aleksandra Pilarczyk (z-ca redaktora naczelnego), Piotr Piotrowicz (redaktor naczelny), Elżbieta Rzepczyk, Lidia Sokowicz, Przemysław Szeszuła. **WSPÓŁPRACUJĄ:** Grażyna Cychnerska (Kotlin), Iwona Nowicka, Franciszek Tomczak (Nowe Miasto), Paweł Witwicki. **WYDAWCA:** Południowa Oficyna Wydawnicza Sp. z o. o., Jarocin, ul. Wolności 1a. **DRUK:** Drukarnia AGORA S.A., 64-920 Piła, ul. Krzywa 35. **DZIAŁ REKLAMY:** Artur Antczak (tel. 508/318-922), Angelika Włodarczyk (tel. 509/082-772), 63-200 Jarocin, ul. Wolności 1a, tel. (62) 747-47-47. **BIURO OGŁOSZEŃ:** 63-200 Jarocin, Rynek 21, wejście od ul. Mickiewicza, czynne od poniedziałku do piątku: 8:00 - 16:00, tel. (62) 505-30-00. **ADMINISTRACJA:** Justyna Kurzawa, tel. (62) 749-86-40, **KOLPORTAŻ:** Jarosław Jerzyński, tel. (62) 749-86-40. **PUNKTY PRZYJMOWANIA OGŁOSZEŃ:** Jaraczewo, ul. Kaliska 4A, tel. (62) 740-80-68, czynne cały dzień; Kotlin, Sklep przemysłowy, M. Łyskawka, ul. Rymarkiewicza 1G; Nowe Miasto, ul. Poznańska 40, tel. (61) 287-43-78, w poniedziałek od 8.00 do 10.00, wtorek - piątek; Żerków, Księgarnia, ul. Rynek 7, tel. (62) 740-31-31 **OBSŁUGA KOMPUTEROWA:** Dariusz Fijołek, Barbara Pomykaj, tel. (62) 749-86-46.
Redakcja nie odpowiada za treść reklam, ogłoszeń, rubryki „Listy". Anonimów nie publikujemy. Materiałów nie zamówionych nie zwracamy. Zastrzegamy sobie prawo skracania i adiustacji tekstów oraz zmiany ich tytułów. Wykorzystanie i rozpowszechnianie redakcyjnych materiałów publicystycznych wymaga zgody wydawcy.

ELIMINACJE DO MISTRZOSTW POLSKI MŁODZIKÓW 13-LETNICH W PŁYWANIU

Pięć razy awans

NAJLEPSZE ZAWODNICZKI MISTRZOSTW WIELKOPOLSKI Młodzików 12-letnich w Pływaniu. Pierwsza z lewej - Amanda Pawlicka, która w Śremie wywalczyła dwa złote, dwa srebrne i jeden brązowy medal

Amanda Pawlicka awansowała do finałów Mistrzostw Polski Młodzików 13-letnich. Zawodniczka Piranii Jarocin uzyskała drugi w Polsce czas na 100 m stylem motylkowym i czwarty na 50 m w tym samym stylu. Ponadto Amanda wywalczyła kwalifikację na 100 i 200 m stylem zmiennym oraz na 200 m stylem klasycznym.

Eliminacjami do Mistrzostw Polski Młodzików 13-letnich są co roku Drużynowe Mistrzostwa Województw, po których sporządza się ogólnopolskie, zbiorcze rankingi. Mistrzostwa Wielkopolski odbyły się w Śremie. Jarocińską Piranię reprezentowała tylko Amanda Pawlicka, która spisała się świetnie, w każdym z wyścigów zdobywając medal. W sumie wywalczyła dwa złote, dwa srebrne i jeden brązowy krążek. Najlepsza okazała się w swym koronnym stylu - motylkowym, wygrywając wyścigi na 50 m i 100 m. Druga była na 200 m stylem klasycznym i na 100 m stylem zmiennym. Brąz wywalczyła na 200 m stylem zmiennym.

W śremskich eliminacjach wystartowało 115 zawodniczek i zawodników z Wielkopolski. Do mistrzostw Polski kwalifikowało się po 36 najlepszych wyników z całego kraju. Amanda we wszystkich stylach bez problemów awansowała do styczniowych mistrzostw. Uzyskała drugi wynik w Polsce na 100 m stylem motylkowym, czwarty na 50 m delfinem, jedenaste miejsca na 100 i 200 m stylem zmiennym i dwunasty rezultat na 200 m stylem klasycznym. **(faf)**

JAROCIŃSKA HALOWA LIGA PIŁKI NOŻNEJ

POD NASZYM PATRONATEM

Lider z kompleten

Drużyna XXL Metalex wykorzystała szansę i po zwycięstwie 6:2 nad Bromastem Chocicza awansowała na pierwsze miejsce w tabeli. Metalowcy wciąż mają na swym koncie komplet zwycięstw. Bez porażki pozostają również zajmujące drugie i trzecie miejsce Pol-Agro Golina (pauzowali w VIII kolejce) oraz Opuszczone Magazyny, które łatwo pokonały niemogących się odnaleźć piłkarzy Francesco.

W VIII kolejce doszło do kilku ciekawych wydarzeń. W najciekawiej zapowiadającej się konfrontacji Old Team pokonał 7:3 Kilerów. Cztery bramki w tym meczu zdobył Andrzej Boruta i pozwoliło mu awansować na piąte miejsce w klasyfikacji króla strzelców. Prowadzenie w niej utrzymał Dariusz Adamski z Pol-Agro (14 bramek), mimo że w tej kolejce nie zagrał.

Drużyna Tonsilu, dzielnie wspierana przez widownię zaliczyła pierwszą wygraną. Po pierwszym punkcie w zeszłym tygodniu, tym razem Tonsilowcy pokonali 6:1 Bieguna Jaraczewo.

Pierwsze zwycięstwo odniosła również ekipa JAG Inspiration. Ambitny zespół zdobył osiem bramek i wygrał z Romgosem Kotlin 8:4.

Kolejny, czwarty z rzędu sukces zanotował PUKS Witaszacy. Tym razem okazali się lepsi od drużyny Bad Boys.

Do walki o czołowe lokaty w lidze włączyła się drużyna WPZTS Praczyk, która po łatwym zwycięstwie nad ostatnią ekipą w lidze - Antonio - awansowała na czw miejsce w tabeli.

W IX kolejce zdecydowa najciekawiej zapowiada się p dynek Opuszczonych Magazy z Old Teamem. Pol-Agro bę miało szansę powrócić na f lidera, gdyż tym razem pauzo będzie XXL Metalex. O kol punkty starać się będą Tonsil i J Inspiration, które zagrają z Boys i Biegunem.

IX kolejka, która zostanie r grana 18 grudnia, będzie osta w tym roku. Następną zaplanow na 8 stycznia.

Wszystkie mecze tradycyj odbędą się w sali gimnastycz Szkoły Podstawowej nr 2.

Fot. Tomasz Radowicz

OPUSZCZONE MAGAZYNY NIE PRZEGRAŁY JESZCZE MECZU w lidze i po ośmiu kolejkach zajmują trzecie miejsce w tabeli, mając na swym koncie najwięcej strzelonych bramek

WYNIKI VIII KOLEJKI ROZGRYWEK JAROCIŃSKIEJ HALOWEJ LIGI PIŁKI NOŻNEJ:

PUKS Witaszacy - Bad Boys 4:1
M. Szybiak (2), J. Jankowski, M. Dankowski - Ł. Piętka

Tonsil - Biegun Jaraczewo 6:1
M. Skotarczyk (3), K. Mielcarzewicz, M. Wojtczak, Sz. Pawełczyk - K. Kościuszko

JAG Inspiration - Romgos Kotlin 8:4
P. Marciszak (3), P. Jakubiak (2), J. Wendeker (2), J. Ulatowski - A. Kucharzak, M. Wojtasik, Ł. Sokołowski, A. Kaczmarek

Bromast Chocicza - XXL Metalex 2:6
Ł. Guszczak, J. Banaszak - D. Maciejewski (2), G. Król (2), J. Kolecki, P. Wiśniewski

Antonio - WPZTS Praczyk 2:7
R. Szymanek, M. Nawrocki - Ł. Lis (2), T. Ochmanowicz (2), P. Poczta (2), Ł. Szymczak

Francesco - Opuszczone Magazyny 0:5
M. Barański (2), K. Gogulski (2), G. Jakubiak

Old Team - Kilerzy 7:3
A. Boruta (4), R. Kolanowski, W. Grobelny, D. Bierła - Ł. Stefaniak (2), G. Błaszczyk

pauzowały: Pol-Agro Golina, Łożyska Szymczak, Jantrans DeFacto

TABELA:

1. XXL Metalex	7	21	32:1
2. Pol-Agro Golina	7	19	38:1
3. Opuszczone Magazyny	7	17	48:9
4. WPZTS Praczyk	7	16	23:13
5. Old Team	6	15	37:13
6. Jantrans DeFacto	6	13	25:12
7. PUKS Witaszacy	8	12	26:21
8. Kilerzy	6	10	29:23
9. Francesco	6	9	12:25
10. Bad Boys	7	8	18:25
11. Łożyska Szymczak	7	6	13:23
12. Bromast Chocicza	7	5	19:29
13. Biegun Jaraczewo	7	4	15:28
14. Tonsil	8	4	15:39
15. Romgos Kotlin	7	3	20:33
16. JAG Inspiration	8	3	20:35
17. Antonio	5	0	7:46

IX KOLEJKA ROZGRYWEK: PIĄTEK - 18 GRUDNIA

17.50	Opuszczone Magazyny	- Old Team
18.25	Jantrans DeFacto	- Francesco
19.00	Pol-Agro Golina	- Antonio
19.35	Romgos Kotlin	- Bromast Chocicza
20.10	Biegun Jaraczewo	- JAG Inspiration
20.45	Bad Boys	- Tonsil
21.20	Łożyska Szymczak	- PUKS Witaszacy

pauzują: XXL Metalex, Kilerzy, WPZTS Praczyk

OGŁOSZENIA

GOTÓWKA na życzenie !
Finan
pożyczka w 24 h
od 300 zł do 5000 zł
bez żyrantów
w domu Klienta
dogodne spłaty rat !
Kontakt z nami pod numerem:
(62) 753-75-95
opłata wg kosztów operatora
ZATRUDNIMY DORADCÓW

NOWO OTWARTY SKŁAD: MATERIAŁY BUDOWLANE
Leśniewscy Jarocin
OPAŁ
KOSTKA BRUKOWA
KLINKIER
Zapraszamy w godz. 7.00-17.00, sob. 7.00-14.00
Ul. Powstańców Wlkp. 1 (biurowiec nowej fabryki mebli)
kom. 0/600-600-199

Tysiąc

Gazeta Jarocińska
TYGODNIK
NUMER 1 | Jarocin, 5 października 1990 r. | CENA 1000 zł

Szanowni Czytelnicy!

Wywiad z MARKIEM PRZYMUSINSKIM – Burmistrzem Jarocina

„Sam nie wiem, co będę w stanie zrobić..."

Serdeczne podziękowanie

NR 1, Jarocin, 5 października 1990 r.

Tysięczny numer przyszedł jakoś niespodziewanie, mimo że od pewnego czasu zapowiadaliśmy w „Gazecie" ten dzień. Ponad tysiąc tygodni temu, kiedy miałem w ręce egzemplarz z wydrukowaną cyfrą „jeden", nawet przez chwilę nie myślałem o tak odległej przyszłości. Tysiąc był równie abstrakcyjną liczbą, jak rok świetlny. Jeśli czytacie Państwo te słowa, musicie mieć w rękach specjalne wydanie „Gazety Jarocińskiej", wydrukowanej w jubileuszowym formacie. Specjalnie, na tysięczny numer.

11 grudnia 2009 roku to niezmiernie ważna data dla całego zespołu redakcyjnego. Jest symbolem sukcesu, który wspólnie odnieśliśmy. Wszak niewiele jest w Polsce tygodników lokalnych, które mogą się pochwalić taką liczbą wydań. Dziękuję całemu zespołowi przygotowującemu co tydzień „Gazetę Jarocińską" - dziennikarzom, informatykom i grafikom komputerowym, pracownikom działu reklamy, księgowości i administracji oraz kolporterzowi.

Dziękuję za współpracę osobom, które niegdyś były związane z naszą redakcją, a dziś są już na emeryturze lub wybrali inną drogę zawodową.

Wspominam i tych, którzy z nami pracowali, a już odeszli na zawsze - Ewę Antkowiak, Kazimierza Jaśkowiaka i Piotrka Marchwiaka. W tej magicznej liczbie tysiąc jest też Wasz udział.

Tego sukcesu nie byłoby bez naszych wiernych Czytelników. Mogę tak napisać, bo co tydzień drukujemy ponad dziesięć tysięcy egzemplarzy „Jarocińskiej". Nie dla siebie, nie na makulaturę - dla Was. Przynosimy informacje - nowiny dobre i złe, wywiady, teksty publicystyczne i o historii naszego regionu, komentarze, wiadomości sportowe, reklamy i ogłoszenia. To wspaniałe uczucie, kiedy się wie, że akceptujecie to, co robimy w naszej codziennej dziennikarskiej robocie.

Dziękuję wszystkim firmom, które na co dzień współpracują z „Gazetą Jarocińską" - reklamodawcom żyjącym z nami w swoistej symbiozie, bo skuteczność reklamy na naszych łamach przyczynia się do ich powodzenia, fantastycznym drukarzom z Piły i tym, którzy codziennie sprzedają „Jarocinkę" oraz naszym dostawcom i kontrahentom.

Tysiąc numerów, to tysiąc różnych okładek gazety. Wszystkie prezentujemy na dzisiejszej jubileuszowej pierwszej stronie. Pewnie nigdy już nie będzie okazji, żeby zaprezentować je w jednym miejscu i w jednym momencie. Dziś, dzięki zwiększonemu formatowi tygodnika, to się udało.

„Gazeta Jarocińska" od początku swego istnienia organizowała lub pomagała przy różnego rodzaju akcjach charytatywnych. Pomyśleliśmy, że ten szczególny, tysięczny numer jest wspaniałą okazją, żeby zapukać do wrażliwych na ludzką niedolę serc naszych Czytelników. Wierzymy, że przyjdziecie na jarociński rynek i pomożecie Julce i Jonaszowi.
A z nieba tysiące gwiazd będzie do nas wszystkich mrugać. Jakby chciały powiedzieć: **Dziękujemy.**

Piotr Piotrowicz

Ogień fascynuje

Fire show to niezwykle efektowne pokazy. Artyści wymachują przed widzami płonącymi kulami, linami albo kijami.

Łukasz z Jarocina swoją przygodę z fire show zaczął w 2005 roku. Na Festiwalu Kultury Rytmu i Ognia w Malborku poznał ludzi, z którymi wyruszył na prawie półroczną wyprawę. Zatrzymali się w Sopocie. Dawali spontaniczne pokazy dla przypadkowych przechodniów.
- *To może być rodzaj portfela dla młodych ludzi, którzy nie mają pieniędzy na wakacje w największych miejscowościach turystycznych. Nam udało się dzięki pokazom zarobić na hotele i wyżywienie* - wyjaśnia Łukasz. Założył własną, jarocińską grupę. Na początku pomocną dłoń wyciągnął Michał Wiraszko, dyrektor JOK-u. Działała sekcja fire show, udało się wyszkolić kilka osób, które prezentują duże umiejętności. Sprzęt, jakiego używają artyści, jest bardzo kosztowny. Dość powiedzieć, że podstawowy przyrząd - poi (coś na kształt piłeczki tenisowej przymocowanej do linki) to wydatek około 15 - 25 złotych za parę. Mowa tu o poi treningowym, bo profesjonalne, na pokazy, kosztuje około 100 zł.
Można stosować rozmaite gadżety, takie jak liny, kije czy wachlarze (mocuje się je do rąk, wyglądają jak długie szpony). Materiałem używanym do produkcji większości sprzętów jest kewlar. Stosuje się go także w kamizelkach kuloodpornych. Pali się powoli, przez co wolniej się zużywa. Przyrządy nasącza się olejkiem parafinowym.
- *Nie radzę stosować innego paliwa* - przestrzega Łukasz. - *Jeden chłopak podrzucał palące się przyrządy nasączone benzyną. Chwycił przypadkowo za kewlar, który po prostu wtopił mu się w dłoń. Olejek parafinowy jest neutralny dla skóry, toteż można nawet nabierać go w usta i pluć, tworząc przez to chmurę ognia.* Tu jednak także czai się niebezpieczeństwo. - *Gdy podczas plucia tworzy się chmura ognia, wystarczy nagła zmiana kierunku wiatru, by ogień buchnął w twarz. Ryzyko jest też przy wymachiwaniu poi. Widziałem, jak paląca się kulka urwała się w trakcie pokazu i poleciała prosto na stolik zajmowany przez widzów* - opowiada artysta. Główna zasada w grupie to pełne zabezpieczenie, asekuracja, eliminowanie wszelkiego ryzyka. Bywa, że w trakcie pokazów powstają pióropusze iskier o zasięgu nawet kilkudziesięciu metrów. Wszystko musi być zatem skrupulatnie wyreżyserowane. Bliskość widzów, ustawienie względem kierunku wiatru, odpowiednia dynamika wykonywanych ruchów - to wszystko ma ogromny wpływ na efekt końcowy. Koncentracja musi być bez przerwy na maksymalnym poziomie. - *Adrenalina po występie skacze o wiele bardziej, niż w trakcie jego trwania. Człowiek jest naładowany energią trudną do opisania* - mówi Łukasz Koch.
11 grudnia grupa wystąpi na jarocińskim rynku.
- *Serdecznie zapraszamy. Fire show to bardzo efektowne pokazy, nie inaczej będzie tym razem* - zachęca lider grupy.

TEN POKAZ MASZ SZANSĘ ZOBACZYĆ
W PIĄTEK NA RYNKU W JAROCINIE

Przyjdź na Rynek, pomóż Julce i Jonaszowi

1000 numer „Gazety Jarocińskiej" ukazuje się z datą 11 grudnia.
Tego dnia chcemy z Waszą pomocą wypuścić w niebo 1000 świetlistych marzeń - 1000 sztuk baloników napełnionych helem. Każdy z nich stanie się cegiełką dołożoną na rzecz dwojga chorych dzieci mieszkających w powiecie jarocińskim - dziewczynki chorej na białaczkę i chłopca, który po ciężkiej chorobie wymaga kosztownej rehabilitacji.
Ich największym marzeniem jest powrót do zdrowia.
Pomóżmy im je spełnić.

Zabierz ze sobą rodzinę, znajomych, przyjaciół.

Liczymy na Waszą hojność!

na piknik spełnionych marzeń

zaprasza

GAZETA Jarocińska

JAROCIŃSKI RYNEK,
piątek,
11 grudnia 2009,
godz. 18.00

DODATKOWE ATRAKCJE
FIRE SHOW
pyszna grochówka, gorąca herbatka
losowanie 1000 zł

pomagają nam:

OCHRONA TIGER | Vitax | Biegun | Raczkiewicz RESTAURACJE | POLSKI CZERWONY KRZYŻ | HURTOWNIA SPOŻYWCZA Soliński | ZESPÓŁ SZKÓŁ SPOŁECZNYCH W JAROCINIE | PAŃSTWOWA STRAŻ POŻARNA W JAROCINIE

WYGRAJ 1000 ZŁ

JEŚLI MASZ TRZY OSTATNIE NUMERY "GAZETY", WYTNIJ KUPONY, ODPOWIEDZ NA PYTANIA, NAKLEJ KUPONY NA KARTKĘ I PRZYNIEŚ NA RYNEK.
MASZ SZANSĘ WYGRAĆ 1000 ZŁ

OSTATNI KUPON

KUPON NR 3
PYTANIE: Jak się nazywa redaktor naczelny "Gazety Jarocińskiej"
.....

TYSIĄC NA 1000 NUMER GAZETA Jarocińska

Gazeta Jarocińska
50 (1000) 11 grudnia 2009
www.jarocinska.pl

WIEŚCI KRYMINALNE

Wymyśliła napad na bar

Nieznany sprawca uderzył barmankę krzesłem w głowę. Kobieta straciła przytomność. Kiedy się ocknęła, stwierdziła, że z kasy baru zrabowano jej pieniądze. Tak miał wyglądać ubiegłotygodniowy napad na barmankę pubu w Komorzu Przybysławskim. Policjanci nabrali podejrzeń co do wiarygodności podawanych przez nią zdarzeń. Okazało się, że 22-latka wymyśliła napad rabunkowy. - *Kobiecie grozi kara do 3 lat pozbawienia wolności za powiadomienie o niepopełnionym przestępstwie i składanie fałszywych zeznań* - mówi rzecznik prasowy Komendanta Powiatowego Policji w Jarocinie. Policja odmawia podania powodów, dla których kobieta wymyśliła napad. Nieoficjalnie wiadomo, że barmanka nie chciała, aby wyszło, że pieniądze z utargu przegrała na automatach. Do „jednorękich" bandytów miała wrzucić 4 tys. zł.

Pijany kierowca

2,4 promila alkoholu miał w organizmie Krzysztof P. W takim stanie wsiadł za kierownicę osobowego renault i jechał krajową „jedenastką". 27-latek został skontrolowany 6 grudnia w Cielczy.

Nietrzeźwy pieszy

2,3 promila alkoholu miał pieszy, który wszedł nagle na jezdnię na drodze Nosków - Rusko. Kierowca renault, aby uniknąć potrącenia mężczyzny skręcił i wjechał do rowu. Do kraksy doszło w niedzielę 6 grudnia po 18.00.

Złodziej rynien zatrzymamy

31-letni mieszkaniec Jarocina odpowie za kradzieże rynien z kościoła w Witaszycach, Górze oraz szkoły w Jarocinie. - *Sprawca rozcinał skradzione rynny na mniejsze kawałki, po czym sklepywał i sprzedawał jako złom kolorowy uzyskując za kilogram kilkanaście złotych* - mówi mł. asp. Aleksander Szczepański, rzecznik prasowy Komendanta Powiatowego Policji w Jarocinie.

Kierowcy z mandatami

19 mandatów karnych nałożyli policjanci podczas czwartkowej akcji „Bus". Funkcjonariusze skontrolowali 45 pojazdów, w tym 14 autobusów i 7 samochodów ciężarowych. Najczęściej karano kierowców za niesprawne technicznie auta. W trakcie działań funkcjonariusze nie ujawnili nieprawidłowości związanych z przewozem osób.

Bez pasów i fotelików

Nawet nie co trzeci kierowca zapina pasy - tak wynika z ubiegłotygodniowej akcji „Pasy". Funkcjonariusze skontrolowali 59 samochodów, w tym 49 osobowych i 10 ciężarówek. 24 kierowców otrzymało mandat za brak pasów. Funkcjonariusze nałożyli także dwa mandaty na rodziców, którzy przewozili dzieci bez fotelików.

(era)

PROKURATURA POSTAWIŁA ZARZUTY SPRAWCY WYPADKU DROGOWEGO W WYSZKACH

Jechał za szybko i doprowadził do zderzenia

Zarzut nieumyślnego spowodowania śmierci usłyszał 19-latek z Poznania. Młody kierowca, jadąc świeżo zakupionym oplem astra, doprowadził do czołowego zderzenia z mitsubishi carisma. Jego 64-letni kierowca zmarł w szpitalu.

Do wypadku doszło na krajowej „jedenastce" w Wyszkach 11 listopada. Prokuratura zarzuca 18-latkowi, że nieumyślnie naruszył zasady bezpieczeństwa w ruchu drogowym. Według jarocińskich śledczych młody kierowca oplem astra jechał za szybko w stosunku do posiadanych umiejętności. Nie dostosował prędkości do warunków panujących na drodze. Jezdnia była mokra. Dżdżysta pogoda ograniczała widoczność. - *Po wyprzedzeniu jadącego przed nim fiata uno stracił panowanie nad pojazdem kierowanym przez siebie, zjechał na przeciwległy pas ruchu, doprowadzając do czołowego zderzenia z mitsubishi carisma, w wyniku czego kierujący nim mężczyzna doznał urazu wielonarządowego i po przewiezieniu do szpitala zmarł* - mówi prokurator Janusz Walczak, rzecznik prasowy Prokuratury Okręgowej w Ostrowie Wielkopolskim. Żona nieżyjącego 64-latka z poważnymi obrażeniami ciała trafiła do szpitala. - *18-latek prawo jazdy uzyskał miesiąc wcześniej. W dniu wypadku na terenie powiatu pleszewskiego kupił samochód, którym wracał do Poznania* - wyjaśnia prokurator.

Świeżo upieczonemu kierowcy grozi od 6 miesięcy do 8 lat pozbawienia wolności.

(era)

WYPADKOWY WEEKEND NA DROGACH POWIATU JAROCIŃSKIEGO

Nieletni w szpitalu

14-latek trafił do szpitala po tym, jak został potrącony na al. Niepodległości w Jarocinie. Hospitalizacji wymagał także 16-latek, który jazdę skodą favorit zakończył na dachu. Obrażeń ciała doznał również jego kolega.

Do obu wypadków doszło w sobotę 6 grudnia. Około 19.00 na al. Niepodległości w Jarocinie, kierujący oplem astra mieszkaniec Witaszyc nie dostosował prędkości do panujących warunków drogowych, stracił panowanie nad pojazdem i skręcił w ul. Ceglaną. - *Tam potrącił na przejściu dla pieszych przechodzącego przez jezdnię 14-latka* - mówi mł. asp. Aleksander Szczepański, rzecznik prasowy Komendanta Powiatowego Policji w Jarocinie. Poszkodowany chłopak trafił do szpitala.

Na dachu zakończył jazdę 16-letni kierowca skody favorit. Na łuku drogi z Mieszkowa do Radlina zjechał na pobocze i dachował. Policjanci ustalili, że kierujący autem nie posiadał prawa jazdy. Nieletni kierowca i pasażer skody trafili do szpitala. Wypadek wydarzył się o godzinie 21.30.

(era)

POTRĄCENIE NA UL. POZNAŃSKIEJ W JAROCINIE

Ciężarówką w przechodzącego

84-letni mężczyzna ucierpiał w wypadku, który wydarzył się 1 grudnia na ul. Poznańskiej w Jarocinie. - *Przechodzącego mężczyznę z rowerem przez jezdnię potrąciła ciężarówka* - relacjonuje mł. asp. Aleksander Szczepański, rzecznik prasowy Komendanta Powiatowego Policji w Jarocinie. Ranny mieszkaniec Jarocina trafił do szpitala. Ciężarowa cysterna zatrzymała się na chodniku. Kierowca tira był trzeźwy. Okoliczności wypadku ustala policja.

(era)

Fot. Przemysław Szeszuła

PO POTRĄCENIU CIĘŻAROWY MAN zatrzymał się na chodniku

Strażacy w akcji

Pożar barakowozu. 30 listopada w Suchej na działce budowlanej spalił się barakowóz, który zajął się od suszącej się przy piecu odzieży. Straty oszacowano na 7 tys. zł.
Sadze w kominie. 1 grudnia na ul. Powstańców Wielkopolskich w Wilkowyi zapaliły się sadze w kominie budynku mieszkalnego.
Konar nad przejściem. 2 grudnia na ul. Radlinieckiej w Mieszkowie strażacy usunęli konar drzewa zwisający nad przejściem dla pieszych.
Olej na jezdni. Tego samego dnia ratownicy interweniowali na ul. Poznańskiej w Jarocinie. Z jezdni zebrali plamę oleju.
Gałęzie nad chodnikiem i plama. Zwisającą gałęź nad chodnikiem obcięli strażacy 5 grudnia na ul. Śródmiejskiej w Jarocinie. Tego samego dnia usunęli plamę oleju z drogi krajowej nr 12 w Jaraczewie.
Opel w rowie. W przydrożnym rowie zakończył jazdę kierowca opla corsy. Strażacy udzielali pierwszej pomocy dwóm osobom podróżującym autem. Poszkodowani karetką pogotowia zostali przetransportowani do szpitala. Do zdarzenia doszło 5 grudnia w Brzostowie. Również w sobotę ratownicy zabezpieczali wypadki na al. Niepodległości w Jarocinie i na drodze Mieszków - Radlin.
Awaria peugeota. 6 grudnia na ul. Poznańskiej w Cielczy strażacy zebrali płyn hamulcowy. Tłusta ciecz wyciekła z uszkodzonego zawieszenia peugeota 106. (era)

DWA WYPADKI JEDNEGO POPOŁUDNIA

Pasażerka i piesza w szpitalu

Dwie osoby trafiły do szpitala po tym, jak ucierpiały w wypadkach, które w środę po południu wydarzyły się na drogach powiatu jarocińskiego. W Woli Książęcej ranna została pasażerka skutera. 17-letnią dziewczynę potrącono w Łobzie.

Według policji, w Woli Książęcej, jadący oplem 20-letni mężczyzna zjechał na lewy pas drogi i zderzył się z jadącym z naprzeciwka motorowerem, którym poruszało się młode małżeństwo. Kierujący jednośladem wjechał do rowu. Ranna pasażerka trafiła do szpitala w Jarocinie. Uczestnicy wypadku byli trzeźwi.

- *W Łobzie 17-letnia dziewczyna przechodząca przez jezdnię w niedozwolonym miejscu została potrącona przez samochód volkswagen* - relacjonuje mł. asp. Aleksander Szczepański, rzecznik prasowy Komendanta Powiatowego Policji w Jarocinie.

Poszkodowaną karetka pogotowia przewiozła do jarocińskiego szpitala.

(era)

JAROCIŃSCY ZWIĄZKOWCY W WARSZAWIE

Funcjonariusze protestowali

Trzech jarocińskich policjantów brało udział w proteście w Warszawie. Funkcjonariuszom wypłacane są przeważnie tylko pensje, bez dodatków. Zaległości państwa z tego powodu wobec jarocińskich mundurowych wynoszą od 1.500 do 5.000 zł.

Wypłata zaległych świadczeń, zwiększenie nakładów na policję i zaprzestanie oszczędności na bezpieczeństwie - to główne postulaty policjantów, którzy 1 grudnia protestowali przed kancelarią premiera. W pikiecie uczestniczyło także trzech mundurowych z Komedy Powiatowej Policji w Jarocinie. Nasi funkcjonariusze podobnie jak policjanci w całym kraju otrzymują tylko wynagrodzenia bez przysługujących im dodatków. Kłopoty z płatnościami pojawiły się w lutym tego roku. W zależności od kategorii zaszeregowania zaległości wobec jarocińskich policjantów wynoszą od 1.500 do 5.000 zł. - *Nie otrzymujemy zwrotu kosztów dojazdów, ryczałtu za mieszkanie, urlopy, fundusz nagród został zmniejszony* - wylicza kom. Krzysztof Kebernik, przewodniczący zarządu terenowego Niezależnego Samorządnego Związku Zawodowego Policjantów w Jarocinie. Związkowiec nie wie, ile wynoszą zobowiązania wobec jarocińskich funkcjonariuszy. W całym kraju policjantom nie wypłacono 140 mln zł.

Jakie są efekty pikiety? - *Nie ma* - odpowiada Kebernik. Wbrew oczekiwaniom protestujących nie przyjął ani premier, ani minister spraw wewnętrznych i administracji. Jeden z zastępców Jerzego Millera obiecał, że zaległości zostaną uregulowane. Ogólnopolskie media donoszą, że funkcjonariusze muszą się składać na środki czystości i papier toaletowy. Czy u nas też jest taka sytuacja? - *Papieru nie ma już od dawna, brakuje długopisów, tonerów do drukarek* - mówi związkowiec.

(era)

Z policjantem o skarbach

Gościem specjalnym grudniowego zebrania Stowarzyszenia Opiekunów Zabytków Ziemi Jarocińskiej był mł. asp. Aleksander Szczepański, rzecznik prasowy Komendanta Powiatowego Policji w Jarocinie, który przedstawił problematykę związaną z działalnością tzw. poszukiwaczy skarbów. Przypomniał, że poszukiwanie zabytków ukrytych lub porzuconych przy użyciu urządzeń elektronicznych i technicznych wymaga pozwolenia wojewódzkiego konserwatora zabytków. Rzecznik podkreślił, że działanie bez takiego pozwolenia bądź niezgodnie z nim, podobnie jak i niezawiadomienie o znalezisku, jest w świetle obowiązującego prawa przestępstwem.

Oprac. (ls)

Dla zabawy zadzwonił na policję

18-latek z Jarocina został ukarany 300 zł mandatem. Młody mężczyzna, aby popisać się przed kolegami zadzwonił na policję i poinformował o zdarzeniu, którego niebyło.

30 listopada kilka minut po godzinie 22.00 do dyżurnego Komendy Powiatowej Policji zadzwonił mieszkaniec Jarocina. Zgłosił, że goni go nieznany mężczyzna z siekierą. Policjantowi podał, że biegnie drogą z Noskowa do Parzęczewa. We wskazanym kierunku udał się patrol policji. - *Funkcjonariusze przeczesali teren, ale nikogo nie znaleźli* - relacjonuje mł. asp. Aleksander Szczepański, rzecznik prasowy Komendanta Powiatowego Policji w Jarocinie. Stróże prawa ustalili właściciela telefony komórkowego, z którego było zgłoszenie, a następnie osobę, która zadzwoniła na policję. - *Żartowniś, 18 -latek z Jarocina przyznał, że zadzwonił dla zabawy, by popisać się przed kolegami* - dodaje rzecznik.

(era)

LEKI Z APTEKI

Od 7 do 13 grudnia dyżur oraz pogotowie pracy (23.00-8.00) apteka pełni **„Centrum"** (Jarocin, Wojska Polskiego 44, tel. (62) 747-05-37).
W każdą niedzielę w godz. 15.00 - 20.00 czynna jest apteka **„Pod Zegarem"** (Jarocin, Rynek 14, tel. (62) 747-27-16). Od poniedziałku do piątku w godz. 8.00 - 22.00 oraz w soboty od 8.00 do 20.00 leki można kupić w aptece **„Convallaria"** (Jarocin, ul. Wolności 7/9, tel. (62) 747-25-63).
Od 14 do 20 grudnia dyżur oraz pogotowie pracy pełnić będzie apteka **„Przyjazna"** (Jarocin, ul. Śródmiejska 32, tel. (62) 505-20-77).

PROBLEM NA TELEFON

Policyjny telefon zaufania - do Komendy Powiatowej Policji w Jarocinie (62) 747-22-41 - do Komendy Wojewódzkiej Policji w Poznaniu 800/130-334.

Komenda Powiatowa Policji, ul. T. Kościuszki 29 w Jarocinie, tel. (62) 749-82-00, 505-52-00.
Pogotowie Ratunkowe, tel. 999
Komenda Powiatowa Państwowej Straży Pożarnej w Jarocinie, ul. Powstańców Wielkopolskich 2, tel. 112, 998, (62) 747-08-00.

Pogotowia techniczne:
pogotowie energetyczne, tel. 991
pogotowie gazowe, tel. 992 pogotowie kanalizacyjne (62) 747-32-34, wodociągi (62) 749-38-83.

Ośrodek Terapii Uzależnień w Jarocinie, tel. (62) 747-15-22, ul. Kościuszki 18, czynny od poniedziałku do piątku w godz. 9.00 - 20.00. Terapia dla osób uzależnionych i członków ich rodzin. Interwencja kryzysowa dla ofiar przemocy.

Klub Abstynenta czynny od wtorku do piątku i w niedzielę w godz. 16.00 - 20.00 w Skarbczyku (Jarocin, Park 1).

Grupa AA „Oaza" spotyka się w każdy wtorek w godz. 18.00 do 20.00 w Skarbczyku.

Grupa AA „Serafin" spotyka się w każdy czwartek w godz. 18.00 do 20.00 w klasztorze o.o. franciszkanów (Jarocin, ul. Franciszkańska 3).

Grupa Al-Anon dla rodzin spotyka się w każdy wtorek w godz. 18.00 do 20.00 w Skarbczyku.

Punkt konsultacyjny dla rodziców oraz młodzieży eksperymentującej i uzależnionej od alkoholu i narkotyków działa w każdą sobotę na terenie Ośrodka Terapii Uzależnień w Jarocinie, ul. Kościuszki 18, w godz. 9.00 do 13.00 (informacja telefoniczna (62) 747-15-22).

Punkty konsultacyjne dla osób z problemami alkoholowymi i członków ich rodzin:

Żerków, tel. (62) 740-20-42 punkt konsultacyjny ds. uzależnień, ul. Mickiewicza 6 (1 piętro) czynny w śr. 17.00-19.00.

Jaraczewo, tel. (62) 740-80-13 czynny w pierwszy i trzeci wt. miesiąca w godz. 17.00 - 19.00, ośrodek zdrowia w Jaraczewie.

Rusko, tel. (62) 740-02-60 czynny w drugi i czwarty czw. miesiąca w godz. 17.00-19.00, ośrodek zdrowia w Rusku.

ŚLEDZTWO W SPRAWIE ŚMIERTELNEGO WYPADKU NA UL. POWSTAŃCÓW WIELKOPOLSKICH

Biegły zrekonstruuje

Jarocińscy śledczy zdecydowali się na powołanie biegłego z dziedziny ruchu drogowego. Ekspert zrekonstruuje przebieg śmiertelnego wypadku na ul. Powstańców Wielkopolskich w Jarocinie, w którym zginęła 63-letnia mieszkanka Jarocina. Tragedia rozegrała się 7 października. Ciężarówka śmiertelnie potrąciła kobietę z rowerem przechodzącą przez przejście dla pieszych. - *Konieczne jest powołanie biegłego z dziedziny ruchu drogowego w celu rekonstrukcji zdarzeń* - informuje prokurator Janusz Walczak, rzecznik prasowy Prokuratury Okręgowej w Ostrowie Wielkopolskim.

(era)

Wystraszył się i uciekł

21-latek z osiedla Ługi w Jarocinie prowadził renault lagunę na angielskich numerach rejestracyjnych, która 11 listopada stoczyła się ze skarpy na ul. Powstańców Wielkopolskich. Kierowca zamknął auto i zniknął. - *Dwa dni po zdarzeniu policjanci ustalili, że lagunę kierował 21-latek. Tłumaczył się, że sterował radio, a był nieprzyzwyczajony do jazdy tym samochodem, skręcił i pechowo zjechał* - mówi mł. asp. Aleksander Szczepański, rzecznik prasowy KPP w Jarocinie. Dlaczego pozostawił samochód? - *Twierdził, że poszedł po pomoc, ale nie wrócił, bo przestraszył się, jak na miejscu zdarzenia zobaczył samochody służb ratunkowych* - dodaje rzecznik.

Aleksander Szczepański, utrzymuje, że funkcjonariusze ustalili 21-latka 13 listopada. W poniedziałek 16 listopada st. asp. Maciej Bierła poinformował „Gazetę", że policji nie udało się jeszcze znaleźć kierowcy laguny.

(era)

SAMORZĄD JARACZEWA CZEKA NA UNIJNE PIENIĄDZE

Gmina zapłaciła przedszkolankom

Nauczycielki z punktów przedszkolnych w gminie Jaraczewo otrzymały zaległe wypłaty. Wbrew wcześniejszym zapowiedziom, pieniądze na wynagrodzenia wyłożył samorząd.

Nauczycielki pracowały bez pensji od sierpnia. Zaległości wynosiły ponad 26 tys. zł. Płatnik - Gminny Zespół Ekonomiczno-Administracyjny Szkół tłumaczył, że czeka na unijne pieniądze, które pozyskał na prowadzenie przedszkoli. O sprawie pisaliśmy w 47. numerze „Gazety" w artykule „Przedszkolanki bez trzech wypłat". Dyrektor GZEAS-u Jerzy Jakubowski twierdził wówczas, że gmina z własnego budżetu nie może wyłożyć środków na wypłaty.

W piątek 27 listopada na konta przedszkolanek wpłynęły zaległe wynagrodzenia. Zapłaciła im gmina. - *Z budżetu przeznaczyliśmy 120.000 złotych, z Wojewódzkiego Urzędu Pracy do tej pory nie doszły żadne pieniądze* - mówi Olga Kaczmarek, sekretarz gminy Jaraczewo. - *Przekazaliśmy środki na realizację projektu do końca roku. Program to nie tylko pensje przedszkolanek, ale także pochodne wynagrodzeń i wycieczki dla dzieci* - wyjaśnia sekretarz. Dlaczego samorząd po dwóch tygodniach zmienił zdanie i znalazł pieniądze w gminnej kasie? - *Nie mogę odpowiedzieć na to pytanie, bo nie jestem odpowiedzialna za realizację projektu* - zaznacza urzędniczka. Dyrektor Jakubowski i wójt Dariusz Strugała w ubiegłym tygodniu przebywali na urlopach.

(era)

POWIAT

Ruszyli od Rudy Komorskiej

Rozpoczęła się przebudowa drogi powiatowej Jarocin - Żerków - Śmiełów - Ruda Komorska. Prace, które zaplanowane są na rok, ruszyły od strony Rudy, gdzie nawierzchnia była w najgorszym stanie. Wykonawcą inwestycji jest firma Pol-Dróg Słupca, która zainkasuje za to ponad 11 mln zł. Jest to o ok. 7 mln zł mniej niż początkowo szacował powiat. Starostwo na przebudowę drogi otrzymało ponad 5 mln zł dotacji z Wielkopolskiego Regionalnego Programu Operacyjnego.

W związku z robotami występują czasowe utrudnienia w ruchu. - *Jeszcze przez kilka najbliższych dni zamknięty będzie dwukilometrowy odcinek drogi Komorze - Ruda Komorska* - wyjaśnia Wiesław Ratajczak, kierownik sekcji utrzymania dróg w Zarządzie Dróg Powiatowych w Jarocinie. - *Następnym, wyłączonym odcinkiem będzie Paruchów - Śmiełów. Przebieg prac zależy oczywiście od warunków atmosferycznych. Na razie są one sprzyjające i wszystko przebiega zgodnie z harmonogramem* - dodaje Ratajczak. (ann)

Fot. Elżbieta Rzepczyk

PRAWDOPODOBNIE rok będzie trwała przebudowa 23 kilometrów drogi Jarocin - Ruda Komorska

Koncert talentów

Fot. Stanisław Dziekański

Koncert charytatywny „Talenty są wśród nas" odbył się w niedzielę w Jarocińskim Ośrodku Kultury. Wystąpili uczniowie Zespołu Szkół nr 5 w Jarocinie, Ogniska Muzycznego oraz Państwowej Szkoły Muzycznej I stopnia w Jarocinie. Swój recital zaprezentował Marek Siwek, niepełnosprawny artysta, który ma na swoim koncie występy z zespołem Lombard. Całkowity dochód z koncertu przeznaczony będzie na rzecz dzieci niepełnosprawnych. Mikołajkową imprezę zorganizowało Stowarzyszenie na rzecz Dzieci Niepełnosprawnych i ich Rodziców „Integracja z piątką". (ag)

ILE KOSZTUJE BEZPŁATNY KWARTALNIK STAROSTWA?

Bezcenne narzędzie *powiatu*

W czasie ostatniej sesji Rady Powiatu Jarocińskiego radny Teodor Grobelny zapytał starostę Stanisława Martuzalskiego o koszt, jaki powiat ponosi w związku z wydawaniem kwartalnika Powiatowy Przegląd Informacji Samorządowych. - *Jakie pytanie, taka odpowiedź* - stwierdził starosta. - *To jest narzędzie do informowania mieszkańców o rzeczach ważnych, które się dzieją w powiecie. Kilkakrotnie zostało wykorzystane, żeby przekazać sprawy, które często nie będą opisane przez czasopisma komercyjne, bo mają charakter techniczny. Taką kwestią jest między innymi przekształcenie szpitala. Ja pytam, jakie mamy inne narzędzie, żeby dotrzeć do mieszkańców, wytłumaczyć im, uspokoić i rozwiać ich wątpliwości? Nie ma innego sposobu. Zresztą każdy samorząd dzisiaj posługuje się takim narzędziem* - podkreślił Martuzalski.

Radny Grobelny nadal jednak dociekał, ile powiat kosztuje to „narzędzie". - *Może należałoby się zastanowić, czy w związku z tym, że na wszystko brakuje pieniędzy, może lepiej byłoby przeznaczyć tę kwotę na przykład na rzecz Domu Pomocy Społecznej w Zakrzewie, żeby dyrektor nie musiał obniżać stawki żywieniowej w przyszłym roku* - zaproponował radny. Stanisław Martuzalski stwierdził, że koszt wydawania powiatowego kwartalnika jest minimalny. - *Nie pamiętam kwoty, ale pan radny, jako członek komisji rewizyjnej, powinien ją doskonale znać, ponieważ komisja już dwukrotnie analizowała koszty tego przedsięwzięcia. Dlatego dziwi mnie pana pytanie* - zakończył dyskusję starosta.

(ann)

Powiatowy Przegląd Informacji Samorządowych jest bezpłatnym kwartalnikiem wydawanym przez Zakład Usług Komunalnych w Jarocinie na zlecenia starostwa powiatowego w nakładzie 19 tys. egzemplarzy. W tym roku wydane zostały 3 numery tego czasopisma, które kosztowały powiat ok. 18 tys. zł. Ta kwota wystarczyłaby na trzytygodniowe wyżywienie mieszkanek Domu Pomocy Społecznej w Zakrzewie, ponieważ placówka na posiłki w tym roku wydała miesięcznie średnio 23 tys. 500 zł.

www.jarocinska.pl

▶ CZEKAMY NA TWOJĄ OPINIĘ

ŻERKÓW

Fot. Bartek Nawrocki

Oficjalny **burmistrz**

Jacek Jędraszczyk od ubiegłego tygodnia może oficjalnie posługiwać się tytułem burmistrz miasta i gminy Żerków. Zwycięzca przyśpieszonych wyborów, które przeprowadzono w październiku, złożył ślubowanie na ostatniej sesji. - *Myślę, że z tak doświadczoną radą, z takimi radnymi, nie zmarnujemy tego roku, a pieniądze, które tutaj są, wykorzystamy sensownie dla dobra wszystkich* - mówił podczas uroczystości Jędraszczyk. Nowy szef gminy odebrał gratulacje od radnych i urzędników. - *Myślę, że pójdziesz tymi śladami świętej pamięci Janusza, nie zbłądź z tej drogi, bo ta droga, którą on szedł, jest bardzo dobra* - apelował Franciszek Boruta z Brzóstkowa, składając życzenia w imieniu sołtysów. - *Dbaj o ludzi, a ludzie będą dbać o ciebie.* (nba)

JARACZEWO

Opieka **i współpraca**

XXXII sesja Rady Gminy w Jaraczewie odbędzie się w czwartek 10 grudnia. Radni wprowadzą zmiany do tegorocznego budżetu gminy. Podejmą uchwałę w sprawie warunków przyznawania i odpłatności za usługi opiekuńcze oraz zasad zwalniania z tych opłat. W porządku obrad zaplanowano również uchwalenie na przyszły rok programu współpracy gminy Jaraczewo z organizacjami pozarządowymi, a także informację z działalności Gminnego Ośrodka Kultury w Jaraczewie.

Początek posiedzenia zaplanowano na 9.00 w sali sesyjnej urzędu gminy.

(era)

JAROCIN

Budżet dla mieszkańców

W jarocińskim ratuszu burmistrz ma przedstawić mieszkańcom projekt budżetu gminy na przyszły rok. - *W programie spotkania jest także promocja kalendarza książkowego oraz ściennego na przyszły rok, a także inauguracja akcji świąteczno-noworocznej, w której główną rolę pełnić będą jarociniacy i kartki z życzeniami* - informuje kierownik kancelarii burmistrza Magdalena Bielawska. O co dokładnie chodzi? Tego urzędniczka zdradzić nie chce.

Spotkanie zaplanowano na piątek 11 grudnia, początek o 14.00. Do ratusza może przyjść każdy, kogo interesuje, na co w przyszłym roku wydane zostaną pieniądze z gminnej kasy. (ag)

ZMIANY W ROZKŁADZIE JAZDY PKS-U

Nie zarabiają na autobusy

Nowy rozkład jazdy PKS-u obowiązuje od 1 grudnia. Zlikwidowano kilka kursów. Czym są spowodowane cięcia? - *Zmniejszającą się frekwencją pasażerów i naszymi wynikami ekonomicznymi. Na kursach, które prowadzimy, wychodzimy na zero. Nie zarabiamy, ani nie dopłacamy. Brak zarobku na tych kursach powoduje, że nie możemy sobie pozwolić na zakup nowego taboru* - tłumaczy Zbigniew Kubiak, kierownik placówki terenowej PKS w Jarocinie. Zapewnia, że firmie wystarcza środków na bieżącą działalność. (era)

WYCOFANE KURSY

sobota

11.30	Jarocin	- Pleszew
12.40	Pleszew	- Jarocin

dni robocze

9.30	Jarocin	- Antonin
10.20	Antonin	- Jarocin
12.35	Jarocin	- Biejelewo
13.05	Bielejewo	- Jarocin
22.30	Jarocin	- Nowe Miasto
23.00	Nowe Miasto	- Jarocin
22.30	Gizałki	- Jarocin
23.00	Gizałki	- Jarocin

Nie będzie także kursował autobus o 12.20 Jarocin - Niedźwiady. W zamian za to o 12.00 będzie jechał autobus Jarocin - Bielejewo - Niedźwiady. Kurs o 14.20 Jarocin - Strzyżewko zostanie skrócony do Ruska.

ŻERKÓW

21 firm do oczyszczalni

Aż 21 firm chciało budować przydomowe oczyszczalnie ścieków w gminie Żerków. Skrajne oferty podczas przetargu różniły się nawet o kilkadziesiąt procent ceny.

Zwycięzca - firma P.H.U. EKO Lider z Małomic - zadeklarował, że 58 przydomowych oczyszczalni w Gąsiorowie, Szczonowie i Paruchowie wybuduje za niecałe 300 tys. zł. Co ciekawe, najdroższa firma te same prace skalkulowała na prawie 550 tys. zł. - *Na przetargu były ogromne rozpiętości cenowe* - podkreśla burmistrz Jacek Jędraszczyk. - *Inwestycja jest tańsza niż planowaliśmy, dzięki temu pożyczka z Wojewódzkiego Funduszu Ochrony Środowiska i Gospodarki Wodnej będzie mniejsza.* Samorząd planuje uzyskać dofinansowanie na poziomie 70 proc. wartości prac. Zadanie ma być realizowane w przyszłym roku.

W gminie Żerków kontynuowany jest też program indywidualnych dofinansowań dla mieszkańców, którzy sami zdecydują się na budowę przydomowej oczyszczalni. W tej chwili można uzyskać z budżetu gminy wsparcie na poziomie 20 procent wartości inwestycji (nie więcej niż 2 tys. zł).

(nba)

Sołtys **oszczędzony**

Burmistrz Jarocina chciał odwołania sołtysa Łuszczanowa, bo na zebraniu wiejskim nie poddał pod głosowanie zmian do strategii odnowy wsi, które przewidują budowę domu chleba, schroniska młodzieżowego i rekonstrukcję wiatraka przy szkole w Łuszczanowie. Na piątkowej sesji rady miejskiej Adam Pawlicki zmienił zdanie i wniósł o wycofanie projektu z porządku obrad.

Szerzej za tydzień

OGŁOSZENIE

Cena egzem. pisma z „Gościem Niedzielnym" i dodatkiem powieściowym 20 groszy.

GAZETA JAROCIŃSKA

Pismo niezależne poświęcone wszystkim stanom.

Za Wiarę i Ojczyznę!

Numer 95 | Jarocin, czwartek 28 listopada 1929 r. | Rok 10.

Francja w żałobie.

W „Gazecie Jarocińskiej" z 28 listopada 1929 roku można było przeczytać:

o śmierci Georgesa Clemenceau:
Clemenceau nie żyje. *Paryż, 24. 11. Clemenceau zmarł w nocy z 23 na 24 bm. o godz. 1.42. Clemenceau skonał spokojnie, bez cierpień. Dr. Jacquemaire, wnuk zmarłego męża stanu, ze łzami w oczach zakomunikował oficjalnie o śmierci o godz. 2.40. (...)*
Otwarcie testamentu nastąpiło onegdaj o godz. 10-tej. Od samego rana zaczęły zbierać się pod domem Clemenceau tłumy. Przybywały także różne wybitne osobistości, składając w specjalnej księdze swe podpisy. Przybyli m. in. prezydent republiki Doumergue, ministrowie i liczni osobiści przyjaciele zmarłego. Artysta-rzeźbiarz Cognet zdjął maskę pośmiertną. (...)
Georges Clemenceau był premierem Francji w latach 1906 - 1909 i 1917 - 1920. Był jednym z twórców Ententy oraz jednym z architektów francuskiego zwycięstwa w I wojnie światowej. Jako współtwórca ładu wersalskiego wspierał postulaty polskie.

o napadzie na słynny Orient Express:
Napad bandytów na „Orient-Express". *Londyński „Times" donosi z Białogrodu, że na pograniczu serbsko-bułgarskiem napadł wielki oddział pociąg granatami ręcznemi i ostrzeliwali go następnie z rewolwerów i karabinów. Maszynista nie zatrzymał pociągu i mimo uszkodzonego parowoza dojechał szczęśliwie do Carybrodu. Na stacji kolejowej w Carybrodzie stwierdzono, że nikt z pasażerów nie poniósł uszkodzenia. Rząd jugosłowiański wysłał na granicę silne oddziały wojska celem zamknięcia granicy i tropienia bandytów, którzy jak słychać - przedostali się z terytorjum bułgarskiego na terytorium jugosłowiańskie. (...)*
Orient Express, zwany „Titanikiem na szynach", był luksusowym pociągiem kursującym na trasie Paryż - Istambuł w latach 1883 - 1914, 1919 - 1939, 1945 - 1977.

o imprezie podoficerów rezerwy:
Ogólny Związek Podoficerów Rezerwy Rzp. Koło Jarocin *urządza w czasie od 30. listopada 29r. do 15. grudnia 29r. w godzinach od 6-tej do 12-tej wieczorem, zaś w niedziele i święta w godz. od 4-tej do 12-tej wieczorem wielkie premjowe strzelanie z wiatrówek na sali Hotelu Centralnego. Związek wyznaczył dla najlepszych strzelców, którzy zdobędą największe ilości pierścieni, następujące nagrody: 1) zegar stojący, 2) dwie kołdry watowane, 3) sztuciec alpakowy na 6 osób kompl. z futer 4) zastawę na stół trzyramienną, 5) serwis na czarną kawę (porcelanowy), 6) zegar na biurko z pisarką, 7) garnitur na umywalnię, 8) figura „tenis", i 9) masielniczkę. (...)*

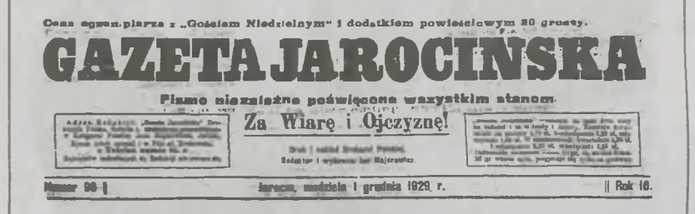

Cena egzem. pisma z „Gościem Niedzielnym" i dodatkiem powieściowym 20 groszy.

GAZETA JAROCIŃSKA

Pismo niezależne poświęcone wszystkim stanom.

Za Wiarę i Ojczyznę!

Numer 96 | Jarocin, niedziela 1 grudnia 1929 r. | Rok 10.

Z kolei z „Gazety Jarocińskiej" z 1 grudnia 1929 r. można było dowiedzieć się:

o obchodach Dnia Podchorążego w Jarocinie:
Święto Podchorążych. *Z okazji 99 tej rocznicy Powstania Listopadowego urządzona została w miejscowej Podchorążówce skromna a jednak wielce podniosła uroczystość. W kościele parafialnym odbyło się nabożeństwo w intencji Podchorążówki, w której wziął udział cały Baon wraz z Korpusem Podoficerskim i Oficerskim z p. pułk. Jurackim na czele. (...) Po nabożeństwie odbyła się na rynku defilada całego Baonu, odebrana przez komendanta Szkoły p. pułk. Jurackiego w otoczeniu p. starosty Modelskiego i grona oficerów. Na dalszy program uroczystości złożyły się wykłady urządzone w poszczególnych kompanjach na temat „Powstanie listopadowe i rola Podchorążaków". (...)*

Przygotował **JAKUB STASZAK**
Zachowano pisownię oryginału

JAROCINIANKA OD KOLSKIEGO, ZANUSSIEGO I HOLLAND

Magdalena Szwarcbart z „Domem złym"

W ramach jubileuszu 80-lecia kina „Echo", stowarzyszenie Jarocin XXI zaprosiło filmowców pochodzących z Ziemi Jarocińskiej. W sobotę 12 grudnia w naszym mieście pojawi się Magdalena Szwarcbart. Na co dzień pracuje jako reżyser obsady lub II reżyser. Na swoim koncie ma współpracę z wieloma polskimi twórcami. Jej nazwisko pojawiało się przy takich produkcjach jak: „Wesele", „Jasminum", „Ekipa", „Senność" i „Boisko bezdomnych". Podobnie jak w czasie poprzednich imprez, spotkanie poprzedzi pokaz filmu, którego współtwórcą jest gość. Będzie to „Dom zły", świeżo po premierze, przywieziony prosto z wytwórni. Wejście na seans i spotkanie z Magdaleną Szwarcbart jest bezpłatne (na podstawie wejściówek, które można odebrać w „Cafe Kadr", kasie kina i w czytelni „Pod Ratuszem". Seans w kinie „Echo" rozpocznie się o godz. 16.00. **(ls)**

UDANY KONCERT CHARYTATYWNY W JOK-U

Peja dzieciom

Fot. Bartek Nawrocki

CHŁOPAKI Z NGWM, mimo okrojonego składu, bez trudu „rozbujali" publiczność

Ponad 150 osób bawiło się w Jarocińskim Ośrodku Kultury na charytatywnym koncercie zorganizowanym przez rugbystów Sparty Jarocin. Udało się zebrać około 1.500 złotych. Pieniądze trafią do Domu Dziecka w Górze. Gwiazdą wieczoru był poznański raper Peja.

Bilety w przedsprzedaży kosztowały 15 złotych, w dniu koncertu już 20. Mimo nie najlepszego terminu (środowy wieczór), publiczność dopisała. Na scenie pojawili się jarocińscy hiphopowcy - Lewy, Kondzio i Złoty, a także chłopaki ze składu NGWM - Pepe, Sigma oraz DJ WLB z Krotoszyna. Zaprezentowali się bardzo dobrze, tryskając pozytywną energią bez problemu „rozruszali" publiczność. Swoje wysokie umiejętności pokazali też mistrzowie jo-jo z Jarocina - Kombo, Nowak i Pede.

O raperze Peji mówiło się ostatnio bardzo negatywnie. Szerokim echem w całym kraju odbił się incydent z Zielonej Góry, gdzie jeden z bawiących się pod sceną gimnazjalistów został pobity, a Peja oskarżony o podżeganie do pobicia. Sprawa nie znalazła jeszcze finału w sądzie. - *To jest nasz pierwszy koncert w ośrodku kultury od dość dawna, bardzo nas to cieszy* - mówił do publiczności raper. Uszanował cel imprezy, jak i jej charakter (impreza bez alkoholu, większość publiczności stanowili nastolatkowie). Za prawie półtoragodzinny występ dostał od organizatorów nieco ponad 400 złotych. 200 złotych przeznaczył jednak na zbiórkę dla Domu Dziecka. Obyło się bez jakichkolwiek ekscesów.

- *Cieszy nas, że koncert wypalił. Udało się zebrać trochę pieniędzy, przy okazji dobrze się bawiąc. Nie ukrywam, że chcemy też promować nasz klub. Zachęcamy do udziału w treningach* - mówi Michał Urbański ze Sparty Jarocin, główny organizator imprezy.

(igi)

Rozmowa z PEJĄ, poznańskim raperem

Peja grający koncerty charytatywne, za małe pieniądze, cierpliwie rozdający autografy i robiący zdjęcia po koncercie - o takim Peji się nie słyszy. Dlaczego?

Nie mam pojęcia. Nie pierwszy raz brałem udział w takiej imprezie. Co roku staramy się zagrać kilka koncertów charytatywnych.

Nie masz ostatnio dobrej prasy...

Co mogę powiedzieć? Grałem w tym roku jakieś 80 koncertów, w tym pewnie z 10 charytatywnych. Na jednym z koncertów zdarzyła się taka, a nie inna sytuacja... Czarny PR jest zawsze czarnym PR.

Lepiej trafia do ludzi?

Tak, to jest to, czym kolorowe gazety za złotówkę karmią ludzi. Czarny PR wobec nas jest wynikiem braku PR-owca w naszej ekipie. Jesteśmy normalnymi ludźmi, kreowanie jakiegoś wizerunku na siłę, żeby pokazać, że oto jesteśmy tacy, a tacy - to nie miałoby sensu, byłoby nieautentyczne. Mamy swoją twórczość, dzięki której docieramy do wielkiej rzeszy ludzi w tym kraju. W związku z tym to, że opluwają mnie w mediach, różne rzeczy się o mnie mówiło ostatnio, nie jest w stanie złamać naszego ducha, nie dokona się też rozłam w szeregach naszych fanów. Szybko zacząłem prostować tę sytuację (z Zielonej Góry - przyp. red.). Najpierw cię obrzucają błotem, a potem nagle się okazuje, że to nie do końca tak było. Wielu ludzi zdziwi się obrotem sytuacji, którą wszyscy żyli. Wtedy będę mógł się wypowiadać w szerszym kontekście. Póki co, jestem podejrzany o popełnienie przestępstwa. Myślę, że zakończy się to dobrze - dla mnie, dla fanów i dla polskiego hip-hopu.

Czy ten incydent z Zielonej Góry odbił się na ilości koncertów, które gracie?

Nie wiem, czy nie gramy nawet więcej koncertów. My nie współpracujemy z miastami. Nie gramy plenerów, w których biorą udział gwiazdy rodzimego showbiznesu. Bazujemy na klubowych koncertach. Nie będziemy płakać, że miasta nie chcą z nami współpracować. Pieniądze zarabiamy w klubach, są różni właściciele. Dla nich to jest nawet dodatkowa rekomendacja - jak się o tobie mówi, to nawet nieważne jak - byle się mówiło.

Żadnych odwołanych koncertów?

Trzy koncerty zostały obwołane, bo się ktoś przestraszył, np. burmistrz miasta. W takim Olkuszu np. nie zagrałem, dwukrotnie zmieniali termin. W końcu zapłacili nam za ten koncert. I mimo że musieli zapłacić, wystąpić nam nie pozwolili. Bo ktoś powiedział, że Rychu Peja jest wcielonym złem.

Czyli wszystko w porządku, robicie swoje, tak jak przed Zieloną Górą?

Ogólnie ten rok był udany - wydałem dwie płyty, ciągnę trasę za trasą. Najsłabszy był wrzesień. Ale stracili głównie fani - nie zagramy w mieście, gdzie nie ma klubu, bo wtedy w grę wchodzą jedynie ośrodki kultury, raczej nam niechętne. W takich miastach Peja nie zagra, ucierpią więc fani.

Fot. Bartek Nawrocki

LITERACKI GRUDZIEŃ CZYLI DWA SPOTKANIA Z FILMAMI I KSIĄŻKAMI

O Rosji i sensacjach XX wieku

W ramach wspólnej inicjatywy Stowarzyszenia Jarocin XXI i Biblioteki Publicznej Miasta i Gminy Jarocin „Literatura na ekranie i scenie" do końca roku odbędą się dwa spotkania. W czwartek 10 grudnia zaplanowano wieczór z prozą rosyjską. Pokaz filmu Petra Zelenki „Bracia Karamazow" zostanie poprzedzony krótkim wykładem o bogactwie literackim Rosji, który poprowadzi dr Grażyna Jadczak - pracownik naukowy Uniwersytetu im. Adama Mickiewicza w Poznaniu. Początek o godz. 19.00.

Niespełna tydzień później, w środę 16 grudnia w Jarocinie gościć będzie tropiciel sensacji historycznych Bogusław Wołoszański. Miłośnicy historii XX wieku spotkają się w kinie „Echo" o godz. 17.00. Spotkanie poprzedzi pokaz jednego z odcinków „Twierdzy szyfrów" - serialu TVP zrealizowanego na podstawie książki Wołoszańskiego. Projekt spotkań literacko-filmowych otrzymał dofinansowanie z Ministerstwa Kultury i Dziedzictwa Narodowego oraz Gminy Jarocin, dlatego na oba spotkania obowiązywać będą bilety w cenie 7 zł, do nabycia w kasie kina i czytelni „Pod Ratuszem".

(ls)

Z życia wzięte

Jak pięść do nosa, czyli o hałaśliwej kawie

Są rzeczy w naszym życiu, które szczególnie dobrze do siebie pasują, na przykład do plaży pasuje słońce, do zimy śnieg, do obiadu deser, a do pogawędki przy kawie - spokój. Z tym ostatnim miałam niedawno problem.

Był jeden z ostatnich słonecznych dni października. Na starym mieście w stolicy naszego województwa przytulały się do siebie zakochane pary. To pasuje. Na ławeczkach wygrzewały się starsze panie. To też pasuje. Na schodach ratusza miejski grajek wyczarowywał z akordeonu romantyczne kawałki. Oj, to pasowało szczególnie dobrze naszej grupce, która rozsiadła się przy stoliku na zewnątrz jednej z wielu knajpek, aby trochę pogawędzić. U sympatycznej kelnerki zamówiliśmy po kawie. Już po chwili aromat trunku mieszał się z dymkiem papierosa i radosną rozmową, dając w całości ujmujące wrażenie włoskich wakacji. Siorbnęliśmy pierwszy łyk kawy, a któryś ze znajomych zaczął opowiadać o swojej ostatniej przygodzie z kradzieżą samochodu. Słuchaliśmy go z otwartymi buziami, gdy nagle ostry pisk przeszył nasze organy słuchowe. Zasugerowani opowieścią pomyśleliśmy, że to alarm samochodowy, ale już chwilę później miało się okazać, że alarm był dobrym tropem, jednak nie dochodził z samochodu, lecz ze znajdującego się od nas pięć metrów dalej (zamkniętego na cztery spusty) banku. W nadziei zostania świadkiem napadu, skierowaliśmy nasze oczy w kierunku drzwi, nad którymi ujadał alarm z tzw. „kogutem". Czekaliśmy chwilę do kwadratu, a tu nic. Gapiliśmy się chwilę do sześcianu, ale też bez efektu. Po dziesięciu minutach doszliśmy do wniosku, że nic spektakularnego nie zobaczymy, więc poprosiliśmy znajomego o kontynuowanie opowieści. Natężaliśmy uszy jak mogliśmy, ale „kogut" nie dawał za wygrane nadzierając się na całe „gardło". Zawołaliśmy (nadal miłą) kelnerkę, aby spytać, co się dzieje. - „Ach, to tylko alarm bankowy. Za dziesięć minut przestanie. On tak zawsze o tej godzinie" - wykrzyczała informację i wróciła za bar parzyć następne zamówienie. Kolejny kwadrans próbowaliśmy odczytać z ruchu ust naszego znajomego, jak potoczyła się jego historia, ale było to bolesne i nieskuteczne. W międzyczasie pary przestały się przytulać, a romantyczny grajek zwinął wraz z większością starszych pań wygrzewających się w słońcu. Obok „koguta" zaparkował opancerzony samochód ochrony. Nareszcie! Za kierownicą dał się widzieć umięśniony mundurowiec. Cała jego aktywność polegała na zajadaniu się potężną kanapką, z której wyciekał gęsty ketchup. Ponieważ przez kolejne pięć minut nie przerywał swojego posiłku, podeszłam do niego, aby „zasięgnąć języka", lecz ochroniarz wskazał swoim umaczanym w sosie pomidorowym palcem najpierw na swoje ucho i pokręcił przecząco głową, a potem na opancerzoną szybę, co miało znaczyć, że nic nie słyszy, bo ma taką dobrą izolację. Ten to ma dobrze, ignorant - pomyślałam i wróciłam do towarzystwa, które właśnie zbierało się do wyjścia. Kelnerka, której zagroziliśmy, że nie zapłacimy za taką hałaśliwą kawę, już nie była tak miła i postraszyła nas policją. Ta ostatnia właśnie podjechała, aby skutecznie przegonić kończącego lunch ochroniarza.

Malowniczymi uliczkami opuściliśmy pośpiesznie stary rynek. Jeszcze na Placu Wielkopolskim dobiegał nas przeraźliwy hałas. Nie wiemy, jak skończyła się alarmowa historia i było nam to serdecznie obojętne, bo pewnym jest, że do włączonego pół godziny alarmu nie pasuje objadający się kanapką ochroniarz, lecz jego szybka interwencja.

Z życzeniami spokojnych jesiennych wieczorów, do których bardzo dobrze pasuje herbata z konfiturą

ANNA MALINOWSKI

PRZED NAMI

NA **ŚWIĄTECZNY KONCERT** ZAPRASZAJĄ W CZWARTEK **10 GRUDNIA** STOWARZYSZENIE EDUKACYJNE „ROZŚPIEWANE DRZEWA" DZIAŁAJĄCE PRZY SZKOLE PODSTAWOWEJ NR 2 W JAROCINIE ORAZ JAROCIŃSKI OŚRODEK KULTURY. Impreza organizowana jest już po raz drugi. Dedykowana jest wychowankom Domu Dziecka w Górze i seniorom z Domu Dziennego Pomocy Społecznej w Jarocinie. Koncert w JOK-u rozpocznie się o godz. 17.00. Wstęp wolny.

GRUPA RAFAŁA KMITY WYSTĄPI **W NIEDZIELĘ 13 GRUDNIA** W JAROCIŃSKIM OŚRODKU KULTURY. Początek wieczoru kabaretowego o godz. 17.00. Bilety w cenie 30 zł można nabyć w JOK-u.

NA SPOTKANIE OPŁATKOWE DO RESTAURACJI „MORENA" ZAPRASZA SWOICH **CZŁONKÓW KOŁO NR 10 POLSKIEGO ZWIĄZKU EMERYTÓW, RENCISTÓW I INWALIDÓW W ŻERKOWIE**. Impreza odbędzie się w niedzielę 13 grudnia. Początek o godz. 15.00. Koszt udziału wynosi 13 zł. Bliższych informacji udziela i zapisy przez cały tydzień przyjmuje Weronika Jezierska (tel. (62) 740-38-43). Biuro związku w Żerkowie (ul. Mickiewicza 6, obok Urzędu Miasta i Gminy) czynne jest w środy w godz. 9.00 - 11.00.

SOŁTYS, RADA SOŁECKA I KOŁO GOSPODYŃ WIEJSKICH ZE SŁAWOSZEWA ZAPRASZAJĄ W CZWARTEK 31 GRUDNIA NA **WIECZOREK SYLWESTROWY**. Impreza na pożegnanie starego roku rozpocznie się o godz. 19.00. Koszt udziału wynosi 180 zł od pary. Zapisy przyjmują sołtys Beata Skowrońska (tel. 692/830-776) oraz Renata Kiełbasa (tel. 506/032-683).

BAL SYLWESTROWY W CHRZANIE ORGANIZUJE W CZWARTEK 31 GRUDNIA RADA SOŁECKA. Impreza w miejscowym domu kultury rozpocznie się o godz. 20.00. Do tańca przygrywać będzie „Kapela pod orzechem". Bilety w cenie 120 zł od pary można zamówić pod numerami telefonów: (62) 740-36-07 i (62) 740-36-16.

OCHOTNICZA STRAŻ POŻARNA W ŁUSZCZANOWIE ORGANIZUJE **SYLWESTER Z ZESPOŁEM „SPEKTRUM"**. Bilety w cenie 220 zł (z konsumpcją) można zarezerwować pod numerem telefonu (62) 749-41-14.

ZABAWĘ KARNAWAŁOWĄ W SOBOTĘ 9 STYCZNIA ORGANIZUJE RADA RODZICÓW PRZY SZKOLE PODSTAWOWEJ **W MIESZKOWIE**. Do tańca przygrywać będzie zespół „Reset". Cena biletu wynosi 150 zł od pary (z konsumpcją). Można je nabywać w szkole. Kontakt telefoniczny pod numerami: (62) 749-30-18 lub 603/878-903.

STOWARZYSZENIE NA RZECZ POMOCY CHORYM DZIECIOM ORGANIZUJE W SOBOTĘ 9 STYCZNIA **ZABAWĘ KARNAWAŁOWĄ** NA SALI WIEJSKIEJ **W CHROMCU**. Do tańca przygrywać będzie zespół „Stratus" ze Środy Wlkp. Zapisy przyjmuje i bliższych informacji udziela prezes Mirosław Ratajczak - tel. (61) 281-95-25.

W ZWIĄZKU Z TRWAJĄCYM REMONTEM GMINNEGO OŚRODKA KULTURY **W NOWYM MIEŚCIE GRUDNIOWY FESTIWAL PIOSENKI DZIECIĘCEJ ZOSTAŁ PRZENIESIONY NA MARZEC PRZYSZŁEGO ROKU**. Warsztaty wokalne przygotowujące do imprezy rozpoczną się od lutego.

W JAROCIŃSKIM SZPITALU TRWAJĄ NEGOCJACJE KONTRAKTÓW Z LEKARZAMI

Były dyrektor w imieniu nowej spółki

W jarocińskim szpitalu rozpoczęły się rozmowy z 53 lekarzami, którym wraz z końcem roku wygasają umowy cywilnoprawne - tak zwane kontrakty, na podstawie, których pracują w szpitalu. Do prowadzenia negocjacji w sprawie nowych umów, które będą obowiązywały przez najbliższe dwa lata, zarząd powiatu upoważnił Tomasza Paczkowskiego, likwidatora dotychczasowej formy zarządzania jarocińskim szpitalem.

Paczkowski będzie podpisywał kontrakty z lekarzami w imieniu nowej spółki Szpital Powiatowy w Jarocinie. Powiat, upoważniając byłego dyrektora do negocjacji, bierze na siebie odpowiedzialność za skutki finansowe podpisanych umów. - *Nikt nie wyklucza sytuacji, w której spółka wypowie kontrakty i jej zarząd rozpisze nowe konkursy na świadczenie usług medycznych* - wyjaśnia były dyrektor. - *Może to zrobić nawet w okresie, kiedy będzie już zarejestrowana, ale nie będzie jeszcze prowadziła działalności. Z drugiej strony wszystkie umowy, których stroną jest szpital, będą musiały być aneksowane na potrzeby spółki* - dodaje. Tomasz Paczkowski zapewnia, że ewentualne zerwanie kontraktów nie spowoduje konsekwencji finansowych. - *W umowach jest tylko okres wypowiedzenia* - dodaje.

Były dyrektor szpitala nie przesądza, czy w negocjacjach będzie musiał zaproponować lekarzom nowe warunki. - *Być może niektóre umowy wystarczy tylko aneksować* - mówi Paczkowski.

Paweł Eliasz, kierownik oddziału dziecięcego twierdzi, że jest jeszcze za wcześnie, żeby mówić o szczegółach rozmów na temat nowych kontraktów. - *Było na razie jedno spotkanie, na którym podano nam ogólne informacje. Kolejne będą się już odbywały indywidualne. Zobaczymy, jakie warunki zostaną nam przedstawione i wtedy będziemy mogli się do nich ustosunkować* - informuje lekarz. Zapytany, czy jest zadowolony z obecnego kontraktu stwierdza, że zawsze można czuć niedosyt. Szefowi pediatrii nie przeszkadza, że negocjacje prowadzi były dyrektor szpitala, a kontrakty będzie realizowała powołana do zarządzania szpitalem spółka. - *Czas nagli. Umowy mamy do końca roku i jakieś ustalenia trzeba poczynić, żeby od 1 stycznia wiedzieć, na czym się stoi* - stwierdza doktor Eliasz.

(ann)

SPRAWOZDANIE Z ANALIZY OŚWIADCZEŃ MAJĄTKOWYCH W ŻERKOWIE

26 dni po terminie

26 dni po ustawowym terminie przewodnicząca Rady Miejskiej w Żerkowie przedstawiła analizę oświadczeń majątkowych. Dlaczego? - *Ponieważ wcześniej nie było sesji* - tłumaczy Barbara Urbańska, która jako szefowa rady decyduje o zwołaniu posiedzenia.

Fot. Bartek Nawrocki

W Żerkowie, podobnie jak we wszystkich innych samorządach, radni składają oświadczenia majątkowe przewodniczącemu rady. Szef rady co roku sprawdza dokumenty i składa raport. „Podmiot dokonujący analizy oświadczeń majątkowych w terminie do dnia 30 października każdego roku przedstawia radzie gminy informację" - mówi art. 24 h punkt 12 ustawy o samorządzie gminnym. Jeszcze przed sesją, która odbyła się w czwartek 26 listopada, zapytaliśmy Barbarę Urbańską, dlaczego informacja znalazła się w programie sesji 26 dni po terminie. Przewodnicząca odmówiła komentarza. - *Czynię to dopiero teraz, ponieważ wcześniej nie było sesji* - tłumaczyła już podczas obrad Urbańska. - *Analiza została wykonana w terminie.* Zgodnie z prawem tylko przewodniczący rady ma możliwość zwołania sesji.

Według informacji szefowej rady oświadczenia żerkowskich radnych nie zawierały żadnych nieprawidłowości. (nba)

Socjaldemokraci zbierają na paczki

Stowarzyszenie Federacja Młodych Socjaldemokratów organizuje akcję „Świąteczna paczka". Zbiórka artykułów spożywczych z długim terminem przydatności do spożycia oraz przyborów szkolnych i zabawek odbywać się będzie w jarocińskiej siedzibie stowarzyszenia przy ul. Kardynała Stefana Wyszyńskiego 4/20 (II piętro). Wolontariusze dyżurować będą w czwartek 10 grudnia w godz. 17.00 - 20.00 oraz w sobotę 19 grudnia w godz. 10.00 - 14.00. Paczki przygotowane z otrzymanych darów mają trafić do rodzin potrzebujących pomocy, wskazanych przez Miejsko-Gminny Ośrodek Pomocy Społecznej w Jarocinie.

(ls)

Pani Teresa wygrała 1000 złotych!

Teresa Kurczalska ze Stęgoszy została zwycięzczynią naszego konkursu „Tysiąc złotych za kalendarz", organizowanego z okazji wydania 1000. numeru „Gazety Jarocińskiej". Pani Teresa jest właścicielką kalendarza Gazety na 2009 rok o szczęśliwym, jak się okazało, numerze 9562. Numer ten należał do 100 liczb wylosowanych przez nasz redakcyjny komputer spośród wszystkich drukowanych na kalendarzach (od 1 do 10200). Po ogłoszeniu ich w gazecie, do następnego etapu konkursu zgłosiło się 20 osób, które spełniły wszystkie wymagane regulaminem warunki: posiadały kalendarze z odpowiednią numeracją, podpisały oświadczenia i poprawnie odpowiedziały na pytanie „W jakich gminach ukazuje się Gazeta Jarocińska?". Oczywiście chodziło tu o gminy Jarocin, Jaraczewo, Kotlin, Nowe Miasto i Żerków. Odbyło się kolejne losowanie i wówczas okazało się, że fortuna sprzyja właśnie pani Teresie. To ona odbierze w siedzibie naszej redakcji nagrodę główną - 1000 złotych! Serdecznie gratulujemy!

Dla pozostałych osób biorących udział w konkursie mamy nagrody pocieszenia - kolorowe parasole. Po odbiór wszystkich fantów prosimy zgłaszać się do siedziby redakcji: ul. Wolności 1a w Jarocinie. Należy okazać dowód osobisty i kalendarz z wylosowanym numerem.

Drodzy Czytelnicy! Przypominamy, że to nie koniec naszej zabawy. W 2010 roku „Gazeta Jarocińska" obchodzić będzie 20. urodziny. Z tej okazji zostanie zorganizowany kolejny konkurs związany z numerowanymi kalendarzami, które były dołączane do naszego tygodnika w listopadzie. Zachowajcie je, a w październiku przyszłego roku może okazać się, że tym razem to Wy wygracie 1000 złotych!

JAROCIN

McDonald's od 17 grudnia

Jarociński McDonald's będzie otwarty od czwartku 17 grudnia, od godz. 8.00 - tak poinformował Marian Zając, przedsiębiorca z Leszna, który prowadzi restaurację.

Uruchomienie placówki w Jarocinie nastąpiło z poślizgiem, ponieważ inwestor czekał na pozwolenie na użytkowanie obiektu. Powiatowy Inspektor Nadzoru Budowlanego w Jarocinie Henryk Zalewski wydał je w minioną środę. - *Musimy jednak czekać dwa tygodnie na uprawomocnienie tej decyzji, takie jest nasze prawo* - wyjaśnia Zając.

Otwarcie nastąpi po miesiącu od przyjęcia, które wydano w restauracji dla jarocińskich VIP-ów. Wówczas dyrektor ds. korporacyjnych McDonald's Polska Krzysztof Kłapa zapowiadał, że dla jarociniaków *obiekt zostanie otwarty* w najbliższych dniach.

(ann)

www.jarocinska.pl ▶ KAŻDEGO DNIA NOWE INFORMACJE

OGŁOSZENIE

Konto Oszczędnościowe Sezam Oszczędzam

Pieniądze wolę pomnażać niż zamrażać. Dlatego na koncie Sezam Oszczędzam codziennie powiększamy Twój kapitał, a Ty możesz zawsze korzystać ze swoich pieniędzy bez utraty zysku.

Inwestujemy w relacje

Bank BPH grupa GE Capital

Zyskaj do 5,05%

Jarocin: ul. Ignacego Paderewskiego 3. Zapraszamy!

Oprocentowanie konta jest zmienne i podane w skali roku, wg stanu na dzień 9.11.2009 r. Dla kwoty do 100 tys. zł wynosi ono 4,2%, od 100 tys. do 200 tys. - 4,5%, powyżej 200 tys. - 5,05%. Szczegóły dotyczące konta oraz pełna Taryfa Opłat i Prowizji dostępne są na www.bph.pl oraz w Oddziale.

BISKUP KALISKI O NOWYM PROGRAMIE DUSZPASTERSKIM

Najważniejsza jest miłość

W pierwszą niedzielę Adwentu w parafiach odczytane zostało orędzie biskupa Stanisława Napierały w związku z rozpoczynającym się nowym rokiem litrugicznym i programem duszpasterskim. W roku 2010 w diecezji kaliskiej rozpocznie się peregrynacja obrazu Matki Bożej Jasnogórskiej. Przybędzie on 11 września. Potem przez 13 miesięcy będzie trwać wędrówka po parafiach i wspólnotach zakonnych.

Diecezjalny program duszpasterski oprócz peregrynacji zawiera również dwa inne tematy: Rok Kapłański oraz miłość, którą mamy głosić i czynić. Rok Kapłański został ustanowiony przez papieża Benedykta XVI w związku ze 150. rocznicą śmierci św. Jana Marii Vianney'a - proboszcza z Ars. Potrwa on do 19 czerwca 2010 roku. *„W tym roku księża są szczególnie wezwani, aby dokonać odnowy swojego życia, a wierni zaproszeni, żeby na nowo zauważyli swoich kapłanów i zapytali, kim są oni dla nich. Takich będziemy mieć kapłanów, jacy sami jesteśmy. Księża to dzieci swojego czasu. Takich będziemy mieć kapłanów, jakich sobie wymodlimy, dlatego otoczmy modlitwą naszych kapłanów"* - napisał biskup kaliski.

Hasłem przewodnim programu duszpasterskiego są słowa: Bądźmy świadkami Miłości. *„By być świadkiem, trzeba najpierw stać się uczniem czyli nauczyć się, doświadczyć Miłości, którą jest nasz Pan. Ludzie często boją się Boga - Sędziego, a otwierają się na Boga - Miłość. Dowodzą tego prowadzone od ponad siedmiu lat w diecezji kaliskiej Misje Bożego Miłosierdzia. Program duszpasterski wyznacza nam dwa zadania: żyć Bogiem - Miłością Miłosierną, głosić ją oraz świadczyć o niej swoim życiem. Głosić czyli na różne sposoby opowiadać o Bogu, który żyje, kocha ludzi, któremu na nas zależy, który chce nam przebaczać i ostatecznie obdarzyć niebem. Drugie zadanie to objęcie ludzi miłością, czynienie im dobra. Miłość, której mamy być świadkami, zawsze była, jest i będzie źródłem, ośrodkiem i szczytem wszelkich działań duszpasterskich. (...) Niech ona stanie się siłą napędową naszych działań i wzajemnych relacji"* - podkreślił w swoim liście do diecezjan ksiądz biskup Stanisław Napierała. (ls)

SIOSTRY Z WŁOCŁAWKA ZASKOCZONE OFIARNOŚCIĄ JAROCINIAKÓW

Kilkaset figurek od bezdomnych

W parafii św. Marcina w Jarocinie gościły siostry ze Zgromadzenie Sióstr Albertynek Posługujących Ubogim z Włocławka - rodzinnego miasta proboszcza księdza kanonika Dariusza Matusiaka. Zakonnice zajmują się prowadzeniem schronisko dla bezdomnych kobiet i mężczyzn. - *Mamy miejsca dla 170 osób i tyle już praktycznie u nas przebywa, a jeszcze nie zaczęły się mrozy* - tłumaczyła siostra Dominika, która na zakończenie każdej mszy św. przedstawiała informację o prowadzonej działalności i celu zbiórki. Opowiedziała również o życiu założyciela zgromadzenia św. brata Alberta Adama Chmielowskiego. - *To właśnie on w pewnym momencie swego życia zobaczył człowieka leżącego na ulicy. W jego sponiewieranej twarzy dostrzegł znieważone oblicze Chrystusa. To musiało być niezwykłe przeżycie, które spowodowało przemianę jego życia. Zrezygnował z kariery malarskiej i zdecydował się na zamieszkanie w schronisku w Krakowie. Przez kilkadziesiąt lat pomagał ludziom bezdomnym, starając się przywracać im człowieczeństwo* - mówiła albertynka. Siostra podkreśliła, że najważniejsze jest czuwać, aby nasze serca nie stały się twarde jak kamień i by zawsze były otwarte na drugiego człowieka. - *Dzisiaj przyjechałyśmy z siostrą Renatą z konkretną misją rozprowadzenia figurek Dzieciątka Jezus, wykonanych przez mieszkańców naszego domu. To symbol pracy i chęci powrotu do społeczeństwa. Oni mają chęci nawrócenia, przemiany swojego życia, chociaż wiedzą, że nie zawsze mogą wrócić do swojego życia. Nie zawsze rodziny chcą sobie przypomnieć o tych ludziach. Oni sami mają świadomość, że byli powodem cierpienia swoich bliskich. Ludzie do nas trafiają z różnych powodów. Są zarówno tacy, którzy chcą być bezdomnymi, ale i tacy, szczególnie osoby w podeszłym wieku i schorowane, którzy zostali brutalnie wyrzuceni z domów, bo stali się niepotrzebni i niewygodni. Mamy młodego chłopaka, który był świadkiem samobójczej śmierci swojego ojca. Kazał mu patrzeć, jak się wiesza. Ten chłopak miał wtedy 6 lat. Od tamtego czasu nie mógł sobie poradzić z tą sprawą. Teraz cierpi na poważną depresję. Nam się często wydaje, że bezdomny to ktoś, kto nie jest człowiekiem. Że to ktoś skazany na zatracenie. A to są ludzie, którzy tak samo jak my pragną miłości, zrozumienia. Warto byłoby spojrzeć na nich w innym świetle, może w świetle brata Alberta czy słów Ewangelii. Zachęcam, żeby być wrażliwszym nie tylko na nędzę, cierpienie, ale nawet na niepowodzenia życiowe drugiego człowieka* - opowiadała siostra Dominika.

Fot. Lidia Sokowicz

KILKASET BOŻONARODZENIOWYCH FIGUREK szybko znalazło nabywców. Ostatnie sprzedano po mszy św. o godz. 12.30

Po każdej mszy św. albertynki sprzedawały figurki Dzieciątka Jezus po 10 zł i aniołków za dowolną ofiarę. Zbierały też do puszki pieniądze na rzecz schroniska. Hojność jarociniaków zaskoczyła siostry, które przyznały, że nie spodziewały się aż takiego odzewu na ich prośbę. (ls)

Radosne oczekiwanie z wieczornymi roratami

Fot. Stanisław Dziekański

W Kościele katolickim trwa obecnie Adwent. Nazwa tego okresu liturgicznego wywodzi się z łacińskiego „adventus", który oznacza „przyjście, przybycie". Jest to okres w roku liturgicznym, który ma od 23 do 28 dni i obejmuje cztery kolejne niedziele przed 25 grudnia. Adwent rozpoczyna nowy rok liturgiczny. Składa się z dwóch okresów: oczekiwania na powtórne przyjście Jezusa w chwale na końcu czasów (do 16 grudnia włącznie) oraz bezpośredniego przygotowania do uroczystości Bożego Narodzenia. Adwent ma być przede wszystkim czasem radosnego i pobożnego oczekiwania na spotkanie z Bogiem oraz duchowego przygotowania się do tego wydarzenia. W nowej wersji przykazań kościelnych, która obowiązuje od kilku lat, nie ma już zapisu o zakazie hucznych zabaw. Adwent nie jest czasem pokuty, tak jak Wielki Post.

W Adwencie, poza niedzielami i uroczystością Niepokalanego Poczęcia NMP (8 grudnia), odbywają się Roraty. Są to msze św. ku czci Najświętszej Maryi Panny. Kiedyś odprawiane były bardzo wczesnym rankiem, a obecnie w wielu kościołach ze względów praktycznych przeniesione zostały na godziny wieczorne. W niektórych parafiach pozostawiono jednak tradycję tej mszy św. wotywnej w godzinach porannych w soboty. Nazwa Rorat pochodzi od łacińskich słów pieśni śpiewanej na ich początku - *Rorate caeli desuper* (Spuśćcie rosę, niebiosa). W tym okresie przy ołtarzu pali się dodatkowa świeca symbolizująca Maryję. Z kolei dzieci uczestniczące we mszy św. przynoszą ze sobą lampiony. Każdego dnia losowane są także figurki Matki Bożej, które mogą zabrać na jeden dzień do domu, aby wspólnie się przy niej modlić. (ls)

Roraty w jarocińskich parafiach:
- Chrystusa Króla - godz. 17.30
- św. Marcina - godz. 17.30 (poniedziałek - piatek), godz. 6.30 (sobota)
- Matki Bożej Fatimskiej - godz. 18.00
- św. Antoniego Padewskiego - godz. 18.30

15. WIGILIJNE DZIEŁO POMOCY DZIECIOM

Kupując świecę pomagasz najmłodszym

Wigilijne Dzieło Pomocy Dzieciom to akcja organizowana od 1994 roku. W 2000 r. nabrała charakteru ekumenicznego, gdyż włączyły się Eleos Kościoła Prawosławnego i Diakonia Kościoła Ewangelicko-Augsburskiego. W tegorocznej edycji uczestniczy po raz pierwszy także Diakonia Kościoła Ewangelicko-Reformowanego. Co roku w Adwencie parafie sprzedają specjalne świece, które płonąc na wigilijnym stole, wyrażają solidarność z osobami potrzebującymi wsparcia finansowego. Można je nabyć także w parafiach na terenie Ziemi Jarocińskiej. Koszt świecy to 5 zł. Część tej kwoty zasili diecezjalne oddziały Caritas. Będą one przeznaczone m.in. na zorganizowanie letniego wypoczynku dla dzieci.

Caritas przygotowała blisko 4 mln świec, które będą rozprowadzane we wszystkich parafiach w kraju. Tym razem Wigilijne Dzieło Pomocy Dzieciom ma szczególnie zwrócić uwagę na problem, jakim jest sieroctwo dzieci - naturalne i społeczne, do którego dochodzi z powodu m.in. wyjazdów zarobkowych rodziców. Tegoroczna akcja dedykowane jest także najmłodszym z Sudanu, gdzie oprócz konfliktu wojennego panują także susza i głód. Na pomoc zagraniczną przekazywane jest 10 groszy z każdej sprzedanej świeczki. W ubiegłym roku Caritas przekazała ponad 367 tys. zł na pomoc dzieciom w Kamerunie, Rwandzie, Kongo i Sudanie. (ls)

Fot. Lidia Sokowicz

REFLEKSJA PRZED ŚWIĘTAMI BOŻEGO NARODZENIA

ADWENT - czas przemiany naszego życia

Kazanie księdza Grzegorza Mączki, wikariusza parafii św. Marcina w Jarocinie, wygłoszone w pierwszą niedzielę Adwentu:

Adwent to czas, w którym Bóg chce nas uwalniać od tego, co zbędne. Czas, w którym Bóg chce nam jeszcze raz stawić przed oczyma to, co ma największy sens w naszym życiu, a raczej co ma mieć największy sens w naszym życiu. Co zatem zrobić, by dobrze przeżyć Adwent? Może trzeba mieć to pragnienie, które miała kobieta cierpiąca na krwotok. Ona traciła życie, bo krew jest dla Żydów (dla nas zresztą też) symbolem życia. Kobieta traciła życie i nie wiedziała, co się dzieje - dlaczego umiera? W pewnym momencie, będąc w tłumie, zaczęła po prostu szukać Jezusa. Mówiła sobie: „Jeśli dotknę Jego płaszcza, chociażby frędzla - zostanę uzdrowiona!"

Czy w nas rozlega się echo tych słów: Ja muszę spotkać Boga!? Czy mam w swoim sercu pragnienie rozmowy z Nim? Czy zrobię wszystko, żeby zobaczyć Jezusa i z Nim być? Może dziś, w pierwszą niedzielę Adwentu, należy się modlić o pragnienie spotkania Chrystusa, dotknięcia Jego płaszcza i uwolnienia od grzechu? Bo w chwili spotkania z Bogiem na progu śmierci może się nagle okazać, że będziemy zbyt ociężali, zbyt przywiązani do tego, co posiadamy, zbyt pochłonięci tym, co lub kto niewoli nasze serca. Dlatego trzeba będzie sobie przez ten Adwent na nowo zadawać pytanie: Kto jest naszym Bogiem? Co jest naszym bogiem? Co trzeba zostawić, żeby naprawdę żyć dla Boga Żywego. Dla Boga, który daje życie i który jest Miłością. Co jeszcze warto odrzucić od siebie?

Może będzie to czas prawdziwej spowiedzi, sięgnięcia w głąb swojego życia, a nie znowu prześlizgnięcia się po powierzchni sumienia, byle tylko siebie uspokoić? Trzeba wejścia w samo sedno, w samo serce, aby tam - głęboko w nas - doświadczyć uzdrawiającej łaski Boga. Jeśli znów każemy Bogu ze swoją łaską jedynie ślizgać się po powierzchni naszego życia, to nic w nas się nie zmieni. Przecież gdybyśmy naprawdę dobrze się spowiadali, naprawdę głęboko przeżyli sakrament pokuty, to nikt nie wróciłby już do tych grzechów, które raz wyznał w konfesjonale. Każdy z nas jednak wie, że jest inaczej - ja też. Dlatego Bóg daje nam kolejny Adwent - okazję, żebyśmy sięgnęli głębiej i doświadczyli, kim On jest naprawdę. Abyśmy przez ten czas, który jest radosnym oczekiwaniem na spotkanie z Bogiem w święta Bożego Narodzenia, przygotowali swoje życie i serce na Tego, który przychodzi.

Często przeżywamy Boże Narodzenie niedojrzale - bo to rodzinne święta, choinka, Wigilia, kolędy, opłatek i puste miejsce przy stole. Bo jest tak pięknie. Pan Bóg chce czegoś innego. On chce, żeby było pięknie, ale nie ze względu na to, co na zewnątrz, ale On chce pięknego serca. I dopiero ze względu na Niego, obecnego w naszym sercu, ma być Wigilia, kolędy, opłatek i to rodzinne spotkanie. Żeby przełamać siebie, swoje przyzwyczajenia i uprzedzenia, całe swoje życie, by doświadczyć obecności Żywego Boga w sobie i dzięki Niemu dzielić się miłością i radością z innymi. Cztery tygodnie - może to za mało czasu, a może wystarczająco, by spotkać Chrystusa, nauczyć się Boga oraz przeżyć ten kolejny Adwent i uczynić go owocnym. Módlmy się za siebie wzajemnie i prośmy Boga, aby ten Adwent był czasem dojrzewania w wierze, nadziei i miłości. Aby był czasem, w którym Bóg będzie naprawdę na pierwszym miejscu. Oprac. (ls)

Odeszli od nas

JADWIGA MEISNEROWSKA
- l. 98 (Jaraczewo)

BRONISŁAW SOBKOWIAK
- l. 80 (Dębno)

HALINA KLEMCZAK
- l. 77 (Kotlin)

MARIANNA PRZYGODA
- l. 96 (Bachorzew)

BRONISŁAWA KOŁODZIŃSKA
- l. 87 (Jarocin)

HENRYK GRZEŚCZAK
- l. 59 (Jarocin)

MARIA PAWŁOWSKA
- l. 59 (Jarocin)

Rodzinom zmarłych składamy wyrazy współczucia

Panu Stanisławowi Jankowiakowi
Honorowemu Prezesowi
Rej. Zw. Plan. Bur. Cukr. w Witaszycach
serdeczne wyrazy współczucia
z powodu śmierci

ŻONY WŁADYSŁAWY

składają
Zarząd i Komisja Rewizyjna
Związku Plantatorów Buraka Cukr.
w Witaszycach

CAŁODOBOWE KOMPLEKSOWE USŁUGI POGRZEBOWE
B.W. PAUL
63-200 Jarocin, ul. Wąska 1
BIURO OBSŁUGI KLIENTA CZYNNE od 8.00 do 17.00
tel. kom. 509-660-948,CAŁODOBOWY 509-320-121

KOMPLEKSOWE USŁUGI POGRZEBOWE
Cz&J Marciniak
AUTOKARAWAN
Salon trumien - biuro obsługi klienta
czynne od 8.00 do 17.00
całodobowo tel. (0-62) 747-18-20
kom. 0-604/242-489
Jarocin, ul. Moniuszki 10a
ZAPEWNIAMY GODNĄ I PROFESJONALNĄ OBSŁUGĘ

CAŁODOBOWE KOMPLEKSOWE USŁUGI POGRZEBOWE
świadczy Państwu
FIRMA POGRZEBOWA
„MAZURKIEWICZ"
trumny, pogrzeby, stypy
wieńce, kwiaty
ubieranie i przewóz zwłok
- karawan melex
Biuro usług: Jarocin, ul. Kilińskiego 21
tel. (0-62) 747-28-42

RADNA ZOFIA KĘDZIORA BRONIŁA DIET NOWOMIEJSKICH SOŁTYSÓW

Podwyżki wstrzymane

Ze 170 na 200 zł miały wzrosnąć od stycznia diety sołtysów w gminie Nowe Miasto. Na wniosek radnej Zofii Kędziory uchwała w tej sprawie została wycofana.

Decyzja w sprawie podwyższenia diet radnym i sołtysom miała być podjęta na listopadowej sesji. - *Obiecaliśmy, że jesienią zajmiemy się tą sprawą. I tak też zrobiliśmy. Przy okazji dyskusji o dietach dla sołtysów, wynikła sprawa diet dla radnych. Część radnych podnosiła kwestię zmiany zasad wypłacania ryczałtu. Sprawą bezdyskusyjną było pozostawienie stawek dla przewodniczącego i wiceprzewodniczącego bez zmian* - wyjaśnił przewodniczący rady Janusz Janicki. Radny Waldemar Tomaszewski wnioskował o to, żeby dieta radnego była obniżana za każdą nieobecność na sesji czy komisji o 10 %. Zaproponował, aby wprowadzić radykalny zapis, że obniżenie dotyczy zarówno niepojawienia się na *obradach komisji, do której radny należy, jak i posiedzeń wspólnych.* W przypadku sołtysów byłoby to 20 % potrącenia, ale jedynie za nieobecność na sesji. W projekcie uchwały zaproponowano także, aby w przypadku diet przewodniczącego i wiceprzewodniczącego, które wynoszą obecnie 1.000 zł i 400 zł, utrzymać je na dotychczasowym poziomie. Miesięczny ryczałt dla pozostałych członków rady miałby w nowym roku wynosić 300 zł. Obecnie radni będący przewodniczącymi komisji otrzymują 300 zł, a pozostali - po 270 zł.

Fot. Lidia Sokowicz

WSZYSCY RADNI JEDNOGŁOŚNIE poparli wniosek o ponowne rozpatrzenie projektu uchwały w sprawie wysokości diet sołtysów i radnych zgłoszony przez Zofię Kędziorę

Głos zabrała radna Zofia Kędziora, która wnioskowała o wycofanie uchwały w tym kształcie. - *Ja proponuję zdjęcie paragrafu dotyczącego pobierania 20% kary za każdą nieobecność sołtysa na sesji rady gminy. W statucie gminy jest zapisane, że sołtys na sesji jest jako gość. Może być na posiedzeniu i zabrać głos, ale nie jest to jego obowiązkiem. Sołtysem jest się 24 godziny na dobę. To jest bardzo trudna praca. Sołtys musi o każdej porze dnia i nocy każdemu otworzyć drzwi i pomóc. Ja jako radna już tego nie muszę* - tłumaczyła. Sołtysi przyjęli słowa Kędziory oklaskami. - *Dlaczego więc mamy jeszcze karać sołtysów za to, że nie ma ich na sesji? I z tych 200 zł zabierać im jeszcze 40 zł? Moje wątpliwości budzi też punkt dotyczący diet radnych. W statucie jest zapisane, że diety są zróżnicowane ze względu na pełnioną funkcję* - kontynuowała. Przewodniczący rady wyraził ubolewanie, że Zofia Kędziora nie przedstawiła swoich wątpliwości na posiedzeniu połączonych komisji. - *Sołtys, który jest do dyspozycji 24 godziny na dobę, to jest przeważnie na tej sali. I o tych sołtysach nie myśleliśmy w ogóle stosując ten zapis. Są jednak sołtysi (...), których notorycznie nie ma na sesji. I co mamy traktować ich tak samo, jak was, którzy jesteście zawsze na sesji? Nie ma innej możliwości, żeby uzmysłowić takiemu sołtysowi, że nie wykonuje swoich obowiązków tak jak trzeba* - stwierdził Janusz Janicki.

Wycofanie uchwały zasugerował także wójt Aleksander Podemski, który stwierdził, że wątpliwości prawne mogą spowodować uchylenie uchwały przez wojewodę. - *Ta uchwała odzwierciedla wnioski z komisji. Problem jest jednak w tym, że sołtys nie za bardzo może być z obecności na sesji rozliczany. Jeśli chodzi o nieobecność i usprawiedliwianie jej przez radnych, to jest ona zupełnie niepotrzebna. Jeśli radny będzie miał potrącone pieniądze za nieobecność, to nie musi się tłumaczyć z tego, co w tym czasie robił. Trzecia kwestia to zrównanie diet członków komisji i przewodniczących. W przypadku większości komisji tematycznych ma to nawet uzasadnienie. Inaczej ma się sprawa z przewodniczącym komisji rewizyjnej. Jego obowiązki są inne, szersze. Ma on zadania do wypełnienia. Ta komisja nie może się nie spotykać, bo ma do wypracowania określone wnioski* - wyjaśnił wójt Nowego Miasta.

Przewodniczący Janicki poddał pod głosowanie wniosek o wycofanie uchwały i odesłanie do ponownego rozpatrzenia pod względem prawnym. Poparli go wszyscy radni. Szef rady poinformował, że wysokość diet będzie przedmiotem dyskusji na jednym z najbliższych posiedzeń połączonych komisji, na którą zaproszeni zostaną również sołtysi.

(ls)

KOLEJNE OBIEKTY SPORTOWE W POWIECIE JAROCIŃSKIM

Ponad 4 miliony na boiska

4 mln 147 tys. zł pochłonęła budowa kompleksów sportowych w ramach rządowego programu „Orlik 2012" w powiecie jarocińskim. O nowe obiekty wzbogaciły się Zespół Szkół w Rusku, Szkoła Podstawowa w Witaszycach, Zespół Szkół Ponadgimnazjalnych nr 2 oraz Zespół Szkół nr 5 w Jarocinie.

NA NOWYCH OBIEKTACH swoje umiejętności prezentowali uczniowie

Wszystkie boiska otwarto w ostatni dzień listopada. W uroczystości oprócz władz lokalnych i dyrektorów szkół uczestniczyli także parlamentarzyści oraz przedstawiciel Urzędu Marszałkowskiego w Poznaniu. - *Jest to skok cywilizacyjny, że takie obiekty powstają w takich miejscowościach jak Rusko* - mówił poseł Wojciech Ziemniak. - *Ten program i ta inicjatywa przede wszystkim była przewidziana dla takich miejscowości, w których wcześniej brakowało dobrych obiektów sportowych* - uzupełnił senator Mariusz Witczak. Młodzież namawiał do trenowania na nowych boiskach, a samorządowcom gratulował inwestycji. W Rusku otwarciu kompleksu towarzyszyła prezentacja umiejętności piłkarskich uczniów. Część zaproszonych gości zamiast oglądać pokaz, wybrała rozmowy. Niektórzy odwrócili się nawet do młodzieży tyłem.

Kompleks „Orlika" składa się z dwóch boisk: do piłki nożnej ze sztuczną trawą o wymiarach 30x62 m i drugiego wielofunkcyjnego z nawierzchnią tartanową oraz budynku socjalno-szatniowego. Tych ostatnich pomieszczeń nie ma przy „piątce" w Jarocinie. Ich funkcje przejmie zaplecze ZS nr 5. Boiska powstały dzięki współpracy rządu, samorządu wojewódzkiego i powiatowego lub gminnego.

Po 333 tys. zł do każdego „Orlika" (z wyjątkiem ZS nr 5, gdzie dotacja wyniosła po 280 tys. zł - przyp. red.). dokładały ministerstwo sportu i Urząd Marszałkowski w Poznaniu. Gmina Jarocin do boisk w Jarocinie i Witaszycach dopłaciła 650 tys. zł. Jaraczewski samorząd na inwestycje w Rusku wyłożył 494 tys. zł. 471 tys. zł na kompleks przy „dwójce" przeznaczył powiat jarociński.

(era)

SIEDEM OSÓB przecinało wstęgę na boisku ZSP nr 2 w Jarocinie

KOTLIN

Prosty sposób - radar

Podczas sesji kotlińscy radni kilkakrotnie dyskutowali o kierowcach, którzy bardzo szybko jeżdżą ulicą Kosińskiego.

- *Mnie ta szybka jazda nie dotyczy* - zapewnił wójt gminy, Walenty Kwaśniewski. Stwierdził też, że jest rozwiązanie problemu. - *Prosty sposób - trzeba ustawić radar i zacząć kasować* - dodał.

(akf)

NOWA DROGA W MIESZKOWIE

Armata na otwarcie

W Mieszkowie oddana została do użytku ulica Nowa. Podczas otwarcia wystrzelono z armaty.

Pierwszy przeciął wstęgę były sołtys Stanisław Janicki. - *Też był długo sołtysem, też bardzo walecznym sołtysem i myślę, że to mu się należało* - podkreślił obecny sołtys - Józef Baumann, który przejął nożyczki, a po nim wykonawcy oraz mieszkańcy. - *Każdy po kawałku wstęgi zabrał sobie do domu na pamiątkę* - mówi sołtys. - *Na tej ulicy mieszkają akurat bracia kurkowi, więc wystrzałem z armaty potwierdziliśmy otwarcie ulicy.*

Fot. Anna Kopras-Fijołek

OD SIERPNIA DO LISTOPADA trwały roboty przy budowie nawierzchni na ul. Nowej w Mieszkowie

Zadanie, sfinansowane przez gminę, kosztowało 500 tys. zł i realizowane było od sierpnia. - *Mamy jeszcze do zrobienia ulicę Stramnicką i Jarocińską, która jest łącznikiem między „krajówką" a ulicą Osiecką, więc będziemy o to zabiegać, tym bardziej, że tam zaczynają powstawać nowe domy, zaczynają się budować mieszkańcy. Będzie to więc również bardzo ważny szlak komunikacyjny. A w tym roku jeszcze będziemy otwierać prowadzącą do szkoły* - dodał sołtys.

Mieszkańcy przyznali, że cieszą się z wykonanej wreszcie nawierzchni na ich ulicy. - *Bardzo długo czekaliśmy. Ja tu mieszkam 32 lata i wreszcie się doczekałam* - powiedziała Maria Mitschke. Do tej pory warunki przejścia i przejazdu były często kiepskie. - *Teraz mamy super* - podkreśliła mieszkanka ul. Nowej. - *Do tej pory „reklamówki" zakładało się na buty, dzieci pod pachę, wózek pod pachę i na koniec ulicy. Dzieci mogą spokojnie dojść do szkoły. Można nawet sobie potańczyć, jak ktoś woli!*

(akf)

Bank pomógł ponownie

Stowarzyszenie na Rzecz Dzieci i Młodzieży „Tęcza" i Zespół Szkół w Klęce otrzymały od fundacji Bank Dziecięcych Uśmiechów, prowadzonej przez Bank Zachodni WBK, dotacje w wysokości 3,5 oraz 2,5 tys. zł.

Uroczystego przekazania symbolicznego czeku dokonał Zbigniew Szymczak, dyrektor oddziału BZ WBK w Jarocinie. Wśród 136 placówek, które tym razem otrzymały dofinansowanie znalazły się Zespół Szkół w Klęce oraz Stowarzyszenie na Rzecz Dzieci i Młodzieży im. Macieja Kostki „Tęcza" w Radlinie. Szkoła otrzymała 2.500 zł, a stowarzyszenie - 3.500 zł. Dla podstawówki w Klęce jest to już szósta taka pomoc ze strony bankowej fundacji. Tym razem pieniądze pozwolą na przygotowanie paczek świątecznych dla dzieci z najuboższych rodzin.

(ls)

Fundacja Banku Zachodniego WBK powstała w 1997 roku. Jest organizacją wspierającą działalność charytatywną, kulturalną, oświatową i wychowawczą. Od pięciu lat koncentruje się głównie na realizacji działań charytatywnych zmierzających do poprawy sytuacji dzieci znajdujących się pod opieką różnych placówek opiekuńczych i wychowawczych, stowarzyszeń i fundacji. Za pieniądze przekazywane przez „Bank Dziecięcych Uśmiechów" kupowana jest odzież, obuwie oraz dofinansowane dożywanie lub letni wypoczynek.

INTERWENCJA

Bariera sprężysta koło stawu

Fot. Elżbieta Rzepczyk

Do redakcji „Gazety" zadzwonił nasz czytelnik. Mieszkaniec Żerkowa skarżył się, że staw przy ul. Jarocińskiej nie jest zabezpieczony. - *Zbiornik wodny znajduje się na łuku drogi. Nie ma tam żadnej barierki ochronnej, ani odblaskowych słupków. W ubiegłym roku auto wypadło z drogi i wjechało do stawu. Całe szczęście, że zbiornik był zamarznięty, ale czy musi dojść do tragedii, aby pomyśleć o jakimś zabezpieczeniu* - mówił nasz czytelnik. - *Ulica Jarocińska jest w ciągu przebudowywanej drogi Ruda Komorska - Jarocin. Według projektu koło stawu będzie zamontowana bariera sprężysta* - wyjaśnia Wiesław Ratajczak, kierownik sekcji utrzymania dróg w Zarządzie Dróg Powiatowych w Jarocinie.

(era)

NOWY ZBIORNIK RETENCYJNY

Lutynia dla rolnictwa

15 milionów złotych będzie kosztowała budowa na rzece zbiornika „Lutynia", który powstanie na terenie dwóch gmin - Kotlina i Dobrzycy.

Łączna powierzchnia zbiornika będzie wynosiła ponad 74 ha - z tego 14 ha na terenie gminy Kotlin, w Wilczy. W tej wiosce wykonana zostanie również tama. Ponad 59 ha będzie się znajdowało w miejscowości Lutynia (gm. Dobrzyca). - *Będzie to zbiornik retencyjny, który ma uregulować sprawy powodziowe w górnym biegu rzeki Lutyni. Ma stworzyć rezerwuar wody dla rolnictwa. Przyszłościowo będzie pełnić funkcję również rekreacyjną* - tłumaczy wójt Kotlina Walenty Kwaśniewski.

Przedsięwzięcie ma kosztować ponad 15 mln zł. - *Ja się strasznie cieszę, że ten zbiornik „idzie" - on już był wrysowany w planach od bardzo dawna* - przypomina wójt. - *Lutynia jest, niestety, kapryśna - np. w Wyszkach w przeciągu 24 godzin dobrego deszczu potrafi zalać wiele hektarów łąk. Potem stosunkowo wolno ustępuje. Tereny, które będą przylegały do zbiornika, będą mogły korzystać z tej wody do ewentualnych nawodnień, a coraz więcej rolników ma deszczownie. Np. w Woli Książęcej rolnicy porobili odwierty studni głębinowych i mają zezwolenia wodnoprawne na pobór wody z Lutyni do deszczowania upraw* - mówi Walenty Kwaśniewski. - *Ci więc, którzy będą mieli w niedużej odległości pola, będą mogli korzystać ze zbiornika do nawodnień.*

Wszyscy mieszkańcy, właściciele gruntów wyrazili już zgodę na ich sprzedaż. - *Nie ma żadnego opornego. To jest mocno zaawansowany zbiornik. Gdyby nie te plany terenowe, bylibyśmy już w momencie prawie kompletnego przygotowania* - wyjaśnia Bolesław Bazan, główny specjalista w Wielkopolskim Zarządzie Melioracji i Urządzeń Wodnych w Poznaniu.

Aktualnie trwa opracowywanie planu miejscowego zagospodarowania przestrzennego, potrwa prawdopodobnie do kwietnia - maja 2010 roku. - *To nas zatrzymuje na razie* - przyznaje główny specjalista. - *Obecnie mamy opracowany raport, który jest złożony do zatwierdzenia w regionalnej dyrekcji środowiska. To też na ogół trwa, domyślamy się, że może w tym roku zostanie przyjęty.*

WZMiUW zamierza pozyskać pieniądze na budowę zbiornika z Unii Europejskiej. - *Wprowadziliśmy go do planu na 2010 rok. Będziemy już wtedy gotowi z dokumentacją pełną i przygotowaniem do wykupów. Środki europejskie nie wymagają pełnego wykupu na rozpoczęcie robót, natomiast wymagają pozwolenia na budowę. To trwa. Chcielibyśmy się z tym uporać do końca sierpnia* - dodaje Bazan.

Inwestycja ma być zrealizowana w 100 % ze środków europejskich. - *Niektóre samorządy coś dołożą, wójt opracowuje nam ten plan ze swoich środków, ale to są niewielkie sumy* - informuje główny specjalista.

Kolejny zbiornik, który ma powstać w powiecie jarocińskim, znajdować się będzie na terenie gminy Jaraczewo. - *Będzie przygotowany w przyszłym roku, jako następny i - jeśli pozwolą środki europejskie - będzie realizowany* - informuje specjalista z WZMiUW.

Co ze zbiornikiem w Bachorzewie? - *Jest w powijakach. Nie ma nawet początku. Praktycznie nie do pozyskania, w aktualnym stanie ochrony lasów* - dodaje Bolesław Bazan.

(akf)

Zbiornik „Lutynia"

Maksymalna pojemność - 1 mln 546 tys. m³
Lustro wody, czyli powierzchnia zalewu - 61,9 ha
Długość zbiornika - 3.670 m
Tama zbiornika w Wilczy - 270 m, szerokość zapory - 5,5 m
Wysokość piętrzenia - 8,05 m

Ruszyły dopłaty bezpośrednie

Rozpoczęła się wypłata pieniędzy z tytułu dopłat bezpośrednich. Pierwsze pieniądze na konta rolników trafiły we wtorek 1 grudnia.

W powiecie jarocińskim wnioski złożyło ponad 2.700 rolników. Biuro Powiatowe Agencji Restrukturyzacji i Modernizacji Rolnictwa w Jarocinie wydało blisko 2.400 decyzji przyznających pieniądze. - *Stanowi to około 90 procent wszystkich wniosków złożonych w naszym biurze* - mówi Karol Banaszak, kierownik BP ARiMR w Jarocinie. Wypłata dopłat rozpoczęła się 1 grudnia. W pierwszej kolejności mają je otrzymać rolnicy, których gospodarstwa zostały dotknięte tegorocznymi klęskami. O płatności ONW ubiegało się 393 beneficjentów. Nasze biuro przyznało już pieniądze 343 rolnikom.

Zgodnie z ustaleniami przedakcesyjnymi, polscy rolnicy za 2009 rok dostaną 90 proc. płatności, jakie otrzymają rolnicy z państw „starej" Unii, w tym 60 proc. pochodzić będzie z UE, a 30 proc. z krajowego budżetu. W ubiegłym roku było to o 10 proc. mniej.

W tym roku dzięki korzystnemu przeliczeniu euro na złotówki rolnicy dostaną więcej pieniędzy w ramach dopłat unijnych do ziemi.

(era)

Wysokość płatności ONW w danym roku kalendarzowym ustala się jako iloczyn stawek płatności na 1 hektar gruntu rolnego i powierzchni deklarowanej przez rolnika do płatności ONW na działkach rolnych.

Płatność ONW jest udzielana rolnikowi do działek rolnych lub ich części położonych na obszarach ONW, użytkowanych jako grunty orne, sady oraz trwałe użytki zielone, w wysokości:

179 zł na 1 ha - na obszarze ONW typu nizinnego strefy nizinnej I
264 zł na 1 ha - na obszarze ONW typu nizinnego strefy nizinnej II
264 zł na 1 ha - na obszarze ONW typu ze specyficznymi utrudnieniami
320 zł na 1 ha - na obszarze ONW typu górskiego

Płatności ONW w powiecie jarocińskim

W tym roku o dopłaty z tytułu ONW ubiegało się 393 rolników, a w 2004 r. 228. W latach 2004-2006 występowały 3 obręby w strefie ONW - nizinna I: Prusinów - Miniszew, Ludwinów, Lubinia Mała. Od 2007 mamy dodatkowo strefy ONW w gminie Jaraczewo: nizinna I: Gola, nizinna II: Niedźwiady, Zalesie.

KOTLIN

Chwasty w środku wsi

- **CZŁOWIEK**, *który staje się właścicielem posesji, musi o to zadbać* - podkreśla sołtys Kotlina

Fot. Anna Kopras-Fijałek

- *Niektóre działki w Kotlinie są zachwaszczone* - mówi sołtys Jerzy Szymczak. - *Masa hektarów jest nieużytkowana. - Chwasty rosną, i to w środku Kotlina, i najgorsze, że one pogarszają estetykę naszego środowiska. Powodują też rozsiewanie się chwastów na okoliczne działki.* Sołtys zastanawia się, jak sobie z tym poradzić. - *Może będziemy musieli wprowadzić akcję informacyjną - tak rozmyślałem - że zgodnie z ustawą o ochronie przyrody, o zwalczaniu chwastów, żeby to właściciele działek usuwali* - dodaje Szymczak. - *Ja uważam, że człowiek, który staje się właścicielem posesji, musi o to zadbać. Widzi pani, sieje się, bo teraz jest jesień, wiatr roznosi. Co będzie na przyszły rok? A rolnicy potem narzekają, że muszą opryski robić.*

(akf)

CENY SKUPU ŻYWCA WIEPRZOWEGO z 7.12.2009 r.

cena (w złotówkach) za kilogram żywej wagi bez VAT

POWIAT JAROCIŃSKI	
Zakłady Mięsne „Biernacki" Golina, tel. (062) 747 - 09 - 00	**- za kg żywej wagi 3,40** **- cena poubojowa kl. E - 4,80**
POWIAT PLESZEWSKI	
Kółko Rolnicze w Broniszewicach, tel. (062) 741-64-12, term. płat. - **14 dni roboczych**	**3,80**
Skup i Ubój Zwierząt w Czechlu, tel. (062) 761-55-45, term. płatn. - **14 dni**	**3,50**
Spółdzielnia Kółek Rolniczych w Gizałkach, tel. (062) 741-15-70, **term. płatn. - 14 dni**	**3,50**
Kowalew, Kółko Rolnicze tel. (062) 742-30-26, term. płatn. - **14 dni**	**3,50**
Skup i ubój zwierząt W. Werbliński, Gołuchów. Tel. (0-62) 76-96-910. term. płatn. - **14 dni**	**3,30** skup poubojowy kl. E **4,90**
POWIAT GOSTYŃSKI	
Skup żywca J. Makowski, Podrzecze, tel. 0-609-184-799. term. płat. - **14 dni**	**3,40**
Skup i sprzedaż żywca K. Kulczak, Brzezie, tel. (065) 572-77-43, 0-502-745-490, term. płat. - **14 dni**	**3,40**
Skup. Sprzedaż. Rzeźnictwo. E. Biskup, Borek Wlkp., tel. (065) 571-66-40, term. płat. - **14 dni**	**3,30**
Rzeźnia „Mróz" Sp. z o.o, Borzęciczki, tel. (062) 721-69-76, term. płat. - **14 dni**	Klasa E **4,80**
Firma „Gunia" E. Gunia, Brzezie, tel. (065) 572-29-54, term. płat. - **14 dni**	tuczniki **3,30** maciory **2,50**
PH Marcin Mrozek Siedlec 42, tel. 0-667-300-427, płatne przelewem lub gotówką, term. płat. - **14 dni**	tuczniki **3,40** maciory **2,70** knury **2,20**
SKUP ŻYWCA BASZYŃSKI MIECZYSŁAW. Strzelce Wielkie 43, tel. 0-604/868-473, term. płat. przelew- **3 dni**	tuczniki **3,55** bydło max **5,70 - 5,80**
PPHU MIR - ZEN Pępowo, tel. 0-697/603-001, term. płat. - **do 14 dni**	**3,40**
Zakład Mięsny M. Kaczmarek, Pępowo, tel. 0-606/319-956. 0-667/744-453 Term. płat. - **14 dni**	tuczniki **3,40** maciory **2,70**
Liberty SF, Leszno, tel. (065) 520-21-62, 0-604 050-831	bydło **5,30 - 5,60**
POWIAT RAWICKI	
Zakład Przetwórstwa Mięsnego DWORECKI, Golejewo 34 tel. (65) 546-78-12, kom. 666/810-197 term. płat. - do **3 dni**	**Klasa E - 4,70** tucznik (żywa) **3,20**
PKM „DUDA" S.A. Grąbkowo, tel. (65) 547-71-92, term. płat. - **z umową - 7 dni, bez umowy - 14 dni**	**Klasa E - 4,70 na WBC** + premia dodatkowa za umowę kontraktacyjną (Klasa E 3%)
Przedsiębiorstwo Produkcyjno-Usługowe, KOPPOL Miejska Górka, tel. (65) 547-42-48, term. płat. - **14 dni**	**Klasa E - 4,70** tucznik (żywa) **3,50**
Zakład Rzeźniczo-Wędlinarski T.Szczepaniak, Gołaszyn, tel. (65) 545-64-15, term. płat. - **7 dni**	**3,75**
Sierpowscy "Bojer", Szkaradowo 205 , tel. 601/074-041, term. płat. - **7 dni**	**Klasa E - 4,80** tucznik (żywa) **3,30** maciory **2,50** knury **1,70**
Zakłady Mięsne "SALUS", Golinka 26 a tel.(65) 545-07-23 lub (65) 545-07-28, term. płat. - **14 dni**	**Klasa E - 4,70** + premia za umowę maciory **2,40 - 2,70** knury **2,20**
Zakłady Mięsne "Łagrom", Poniec tel.(65) 572-93-28, term. płat. - **do 14 dni**	**Klasa E - 4,60**

W BRUKSELI KORZYSTNA DECYZJA DLA POLSKICH ROLNIKÓW

Będzie nowy nabór na renty

Być może w pierwszym kwartale przyszłego roku ruszy kolejny nabór wniosków na renty strukturalne. Bruksela przyznała Polsce dodatkowe środki na te świadczenia.

Więcej o 362 mln euro otrzyma Polska na renty strukturalne. Tak postanowił pod koniec listopada Komitet Doradczy Komisji Europejskiej ds. Rozwoju Obszarów Wiejskich. Decyzja Brukseli oznacza, że będzie nowy nabór wniosków. Niewykluczone, że rolnicy o renty strukturalne będą się mogli ubiegać już w pierwszym kwartale przyszłego roku. - *30 dni przed naborem wniosków będzie ogłoszony termin* - mówi Karol Banaszak, kierownik Biura Powiatowego Agencji Restrukturyzacji i Modernizacji Rolnictwa w Jarocinie. Postanowienie o dodatkowych pieniądzach na renty to nie jedyna korzystna informacja dla Polski. Bruksela zobowiązała się także do zwiększenia środków na „Wspieranie gospodarstw niskotowarowych". Dodatkowo do naszego kraju trafi 150 mln euro.

(era)

OGŁOSZENIA

NEOROL®
CAŁOROCZNY SKUP ZBÓŻ
Tel. (62) 740-21-51
lub (62) 740-36-37 w. 33 i 47
Zakład nr 1
Chrzan ul.Akacjowa 1
63-210 Żerków
Zakład nr 2
Kunowo 46 /k.Poznania
64-550 Duszniki Wlkp.
Chcemy kupować polskie zboża

AGRO - MIX
Części do ciągników i maszyn rolniczych, maszyny rolnicze
TURY
DO WSZYSTKICH TYPÓW CIĄGNIKÓW
ceny od 3500 zł
ceny producenta, możliwość montażu
Jarocin ul. Poznańska 1 tel. 504/868-966
Nosków ul. Koźmińska 27 tel. 506/310-088
Witaszyce ul. Al. Wolności 7 tel. 504/866-699
AKUMULATORY
6V165Ah 199 zł
6V190Ah 225 zł
12V45Ah 139 zł
12V50Ah 145 zł
12V55Ah 149 zł
12V60Ah 160 zł
12V72Ah 205 zł
12V100Ah 250 zł
12V120Ah 295 zł
12V165Ah 379 zł

SKUP BYDŁA RZEŹNEGO
tel. 728 816 891
728 333 298
ZAKŁADY MIĘSNE CHOBOT
KONRAD
Krowy, buhaje, jałówki
Konkurencyjne ceny! Szybkie płatności!
Odbiór zwierząt z gospodarstwa!

PORADNIA DIETETYCZNA
Michał Kwiatek
specjalista dietetyk
tel.504-723-589
godz. przyjęć piątek 16-18
Pleszewski Wojska Polskiego 11
- diety odchudzające
- diety dla diabetyków
- żywienie kobiet w ciąży
- diety wątrobowe oraz trzustkowe
- żywienie dzieci i niemowląt
- leczenie niedowagi
- diety dla sportowców
Dojazd do klienta

ZPM BIERNACKI SP. Z O.O. UBOJNIA W GOLINIE
PROWADZI SKUP ŻYWCA WOŁOWEGO I WIEPRZOWEGO
KONKURENCYJNE CENY
DOGODNE WARUNKI PŁATNOŚCI
RZETELNE ROZLICZENIE WEDŁUG KLAS POUBOJOWYCH
ZAPRASZAMY DO WSPÓŁPRACY
SKUP BYDŁA NA UBÓJ Z KONIECZNOŚCI
697/806-609
(Odbiór całą dobę, własnym transportem)
TELEFON KONTAKTOWY
(62) 747-09-30, 695/803-302
607/585-004

SKUP MACIOR i KNURÓW
Krótkie terminy płatności
Tel. (65) 572-29-54
691/744-453
GOSTYŃ

SKUP MACIOR i KNURÓW
- przyjeżdżamy po każdą sztukę do gospodarstwa
- ważymy wagą elektroniczną
- nie przeceniamy dużych sztuk
- płacimy gotówką lub przelewem
0-608/439-125

MASZYNY UŻYWANE
TAMA Export-Import
Andrzej Tama
Stary Olesiec 24a,
63-313 Chocz
trasa Września - Kalisz
- ciągniki rolnicze
- pługi obrotowe
- kombajny zbożowe
- prasy zwijające
- agregaty uprawne
tel. (062) 741-51-68
0608-386-577, 0-606-453-049

SKUP TUCZNIKÓW, MACIOR KNURÓW ORAZ BYDŁA
Odbiór każdej sztuki z zagrody
Tel. 0-609/347-895
0-669/574-538

Kupię maciory i knury oraz cielaki
SUPER CENA!
Odbieramy pojedyńcze sztuki
Tel. 667 300 427,
667 300 426

Sprzedam
ZIEMNIAKI
jadalne
odmiany VINETA
60 gr/kg
przy zakupie pow. 60kg
dowóz do domu
Tel. 503 186 323

ULICA DWORCOWA W GOLINIE DO POPRAWKI?

Krzywa schetynówka

Trzy tygodnie temu wicepremier Grzegorz Schetyna w towarzystwie starosty Stanisława Martuzalskiego przeciął wstęgę oddając do użytku przebudowaną ulicę Dworcową w Golinie. Na ostatniej sesji Rady Powiatu Jarocińskiego radny Mikołaj Szymczak zgłosił zastrzeżenia dotyczące złej jakości wykonania tej drogi, a szczególnie nierównej nawierzchni. - *Sam się przejechałem tą drogą i muszę przyznać - dobrze, że nie było mnie na otwarciu, bo byłoby mi wstyd* - powiedział radny Szymczak. Dyrektor Zarządu Dróg Powiatowych w Jarocinie Marian Kaczmarek twierdzi, że parametry drogi były sprawdzane i są w normie. - *W trakcie odbioru wykonaliśmy pomiary kontrolne równości poprzecznej i podłużnej - wszystko mieści się w normie, zgodnie z instrukcją* - zapewnił dyrektor Kaczmarek.

JAKOŚĆ WYKONANIA NOWEJ NAWIERZCHNI na ulicy Dworcowej w Golinie, którą do użytku oddawał wicepremier Grzegorz Schetyna, budzi zastrzeżenia

Przed oddaniem do użytku - oprócz pracowników Zarządu Dróg Powiatowych, jakość wykonania drogi sprawdził Ireneusz Ignaszak, inspektor nadzoru budowlanego i jednocześnie projektant przebudowy ulicy. - *Mieści się to w trzecim standardzie wykonania drogi, który przynależy drogom powiatowym* - wyjaśnia. - *W tej kategorii maksymalne zaniżenie, sprawdzając łatą czterometrową, nie może być większe niż cztery milimetry głębokości - i na tej drodze nie jest większe. Sprawdziłem całą długość - jedną i drugą stronę, co 200 metrów w odległości 0,5 m od krawędzi* - zapewnia inspektor. Przyznaje jednak, że nierówności są odczuwalne. - *Aż sam byłem zdziwiony, że mieści się w normie.* Zapytany, czy to pierwsze zastrzeżenia dotyczące wykonania inwestycji przez firmę Gembiak - Mikstacki z Krotoszyna, odpowiada: - *Nie chciałbym się na ten temat wypowiadać.* Od szefostwa krotoszyńskiej firmy też nie otrzymaliśmy żadnych wyjaśnień, ponieważ właściciele nie znaleźli dla nas czasu.

Starosta Stanisław Martuzalski podkreślił, że odbiór ulicy Dworcowej był dokonywany w sposób szczególny. - *Przekazałem panu dyrektorowi zarządu dróg, aby dołożyć wszelkiej staranności i rygoru przy odbiorze tej drogi. Okazało się, że wszystko to mieści się w normach* - stwierdził starosta. Natomiast przewodniczący rady powiatu Zygmunt Meisnerowski zapewnił, że osobiście sprawdzi, czy rzeczywiście parametry drogi są poprawne. - *O wynikach poinformuję radnych na następnej sesji.*

Przebudowa „schetynówki" w Golinie na odcinku 1.260 m kosztowała 1 mln 120 tys. zł i w połowie została sfinansowana przez rządowy program przebudowy dróg lokalnych. Poza tym dołożyły się dwa samorządy - powiatowy (190 tys. zł) i gminny (185 tys. zł). Partycypację w kosztach zapowiedział również Zakład Przemysłu Mięsnego Biernacki (185 tys. zł), ponieważ droga prowadzi do tej firmy. - *Podpisaliśmy z panem Biernackim umowę darowizny w sprawie finansowania* - wyjaśnił starosta Stanisław Martuzalski. Do *powiatowej kasy wpłynęło do tej* pory tylko 20 tys. zł. - *W związku z tym, że nie otrzymaliśmy kolejnej transzy należności, wysłałem pismo informujące, że jeśli w najbliższym okresie ta kwota się nie pojawi, będziemy zmuszeni dochodzić roszczeń na drodze cywilnoprawnej. Rozmawiałem z panem Biernackim, deklarował, że ta suma zostanie przelana* - poinformował starosta.

ANNA KONIECZNA

Próbowaliśmy skontaktować się z właścicielem Zakładu Przemysłu Mięsnego Biernacki. Zadzwoniliśmy na numer telefonu komórkowego Wojciecha Biernackiego. Rozmowa przebiegała następująco:

- Kiedy firma Biernacki zamierza uregulować należność wynikającą z partycypacji w kosztach wykonania przebudowy ulicy Dworcowej w Golinie?

- Nie jestem właścicielem (...) To są finansowe sprawy, ja nie mogę się w to wtrącać. Trudno mi powiedzieć. My to uregulujemy. Jest kryzys i dlatego są opóźnienia.

- To z kim ja rozmawiam?

- Danyluk. (dyrektor zakładu - przyp. red.)

- A z panem Biernackim kiedy można rozmawiać?

- On nie lubi was.

- Ja jednak chciałabym dać panu Biernackiemu możliwość udzielenia odpowiedzi na zarzuty, które zostały skierowane pod jego adresem na sesji rady powiatu.

- Takie czasami pierdoły piszecie o nas, że chyba sobie Wojtek nie będzie życzył rozmawiać.

- Wolałabym, żeby on sam mógł o tym zdecydować. Nie może pan przesądzać, że nie będzie chciał się wypowiedzieć.

- Nie, nie, ja wiem wszystko co on tam. Nie sądzę, żeby chciał się wypowiadać. I prosimy nie dzwonić do nas - nigdy.

W partnerstwie siła

Sztab ludzi jest powołanych w powiecie do pomocy osobom wykluczonym społecznie. Pracują w różnych instytucjach, stowarzyszeniach, ale często działają na rzecz tych samych osób, stykają się z tymi samymi problemami, zagrożeniami. Wszyscy widzą potrzebę współpracy i przyznają, że na razie jest ona zbyt mała.

Gdy pytam Przemysława Masłowskiego - kierownika Powiatowego Centrum Pomocy Rodzinie w Jarocinie, czy jego placówka realizuje projekty wspólnie z innymi partnerami, odpowiada krótko: nie. Ale za chwilę okazuje się, że współpraca jest. Nabór do projektu szkoleniowego dla osób niepełnosprawnych pomagał np. przeprowadzić Powiatowy Urząd Pracy. Ogromny łańcuch pomocowych instytucji zawiązał się przy Ośrodku Interwencji Kryzysowej. - *Nie piszemy jednak wspólnych projektów, bo jest to bardzo trudne z formalnego punktu widzenia. Jesteśmy na początku drogi, uczymy się przygotowywać programy, korzystać z Europejskiego Funduszu Społecznego. Mam nadzieję, że wkrótce uda nam się pokonać „barierę" i zrobić jakiś projekt w partnerstwie* - mówi Przemysław Masłowski i dodaje, że technicznie łatwiej napisać projekt przy współpracy z organizacjami pozarządowymi niż z inną placówką samorządową czy państwową. Ale w powiecie jarocińskim działa bardzo mało stowarzyszeń i fundacji, których głównym celem jest pomoc osobom zagrożonym wykluczeniem społecznym. Na blisko 80 organizacji pozarządowych zarejestrowanych na naszym terenie tylko kilka spełnia takie wymogi. Najwięcej działa w sferze kultury i sportu. To dziwne, bo problemów socjalnych jest dużo w naszym powiecie. Tylko w Jarocinie z pomocy społecznej korzysta 2.000 rodzin, w urzędzie pracy zarejestrowanych jest 3,5 tysiąca osób bezrobotnych. Potrzebują pomocy nie tylko urzędów, ale właśnie pracowników i wolontariuszy trzeciego sektora. Przekonali się o tym ludzie działający w Stowarzyszeniu na rzecz Dzieci i Młodzieży „Tęcza" w Radlinie. W czasie tegorocznych ferii zorganizowali wspólnie z innymi zimowisko dla 150 dzieci.

DZIECIOM tak podobało się na feriach zorganizowanych przez „Tęczę", że nie chciały wracać do domów

RAZEM DLA DZIECI

Zimowy projekt stowarzyszenia „Tęcza" jest znakomitym przykładem na to, że warto działać wspólnie. Inicjatorem przedsięwzięcia był Urząd Miejski w Jarocinie. - *Wiceburmistrz Robert Kaźmierczak znalazł ogłoszenie o możliwości pozyskania dotacji na zimowy wypoczynek dla dzieci z rodzin o niskim statusie materialnym, zagrożonych wykluczeniem. Postanowił zachęcić innych, by zrealizowali taki projekt. Na spotkanie inauguracyjne zaprosiliśmy przedstawicieli kilku stowarzyszeń, placówek oświatowych, instytucji , które mogłyby pomóc przy realizowaniu projektu* - mówi Zenon Marcinkowski z Wydziału Oświaty i Spraw Społecznych w jarocińskim urzędzie. „Burza mózgów" w trakcie zebrania miała pozytywny skutek, wymyślono zarys programu, ustalono, kto, czym się może zająć. Stowarzyszenie „Tęcza" zostało koordynatorem projektu i wnioskodawcą do Urzędu Marszałkowskiego w Poznaniu, który organizował konkurs na dotację. Udało się pozyskać 97 tys. złotych. Resztę potrzebnych pieniędzy - 16 tys. zł - dołożył jarociński urząd. 150 dzieci z 15 szkół podstawowych spędziło być może najwspanialsze wakacje w swoim życiu. - *Nasi podopieczni byli na basenie, w kinie, uczyli się jeździć na nartach na MALTA SKI, zorganizowaliśmy im kulig i ognisko* - wymienia atrakcje Elżbieta Kostka z „Tęczy". Prezes stowarzyszenia twierdzi, że bardzo dobrze układała się współpraca ze wszystkimi partnerami. - *Urząd nie tylko przyznał nam dotację, ale też pomógł przy pisaniu wniosku, Jarociński Ośrodek Kultury przygotował wspaniałe warsztaty plastyczne, muzyczne i taneczne, pracownicy Poradni Psychologiczno-Pedagogicznej ułożyli program zajęć terapeutycznych i zapewnili prowadzących te zajęcia, szkoły pomogły wytypować uczestników. Ściśle współpracowaliśmy też ze stowarzyszeniem z Roszkowa oraz szkołami w Wilkowyi i szkołą nr 5 w Jarocinie, które oprócz nas zapewniały dzieciom nocleg i wyżywienie* - wspomina Zdzisław Kostka. - prezes stowarzyszenia „Tęcza". - *Dzieci nie chciały wyjeżdżać, niektóre płakały. Okazało się, że nie trzeba wcale daleko wyjechać, by mieć dobre wakacje* - dodaje Elżbieta Kostka. Organizatorzy są bardzo zadowoleni z realizacji projektu. Mógł on się udać tylko dzięki partnerstwu i zaangażowaniu tak wielu organizacji i instytucji.

ZASIŁEK ZA PRACĘ

Osoby Aktywne na Rzecz Gminy Jarocin - tak nazywa się program, w ramach którego Miejsko-Gminny Ośrodek Pomocy Społecznej w Jarocinie stara się pobudzić do działania osoby bezrobotne. - *Nie chcemy, by nasi podopieczni dostawali pieniądze za darmo, gdy mogą świadczyć usługi na rzecz społeczności, w której żyją* - mówi Igor Armon, zastępca dyrektora MGOPS w Jarocinie. Zasada jest prosta - otrzymasz zasiłek w wysokości 250 zł, jak przepracujesz 40 godzin w miesiącu. Chętni podpisują kontrakty. W pierwszym półroczu podopieczni ośrodka zrealizowali ich 256. - *Niektórzy przepracowali w ten sposób nawet kilka miesięcy* - twierdzi Igor Armon. Co robią? Sprzątają, koszą trawę, grabią liście, odśnieżają. Swoje prace wykonują dla wielu instytucji, z którymi współpracuje ośrodek. Pomagają w szkołach, bibliotece, parafiach, schronisku dla zwierząt, w stowarzyszeniu działającym na rzecz niepełnosprawnych dzieci. - *Staramy się aktywizować osoby, które korzystają z naszej pomocy, pokazać, że mogą pracować, zachęcamy je do aktywności i pomagamy walczyć z bezradnością* - mówi Igor Armon. Program skierowany jest przede wszystkim do osób, które nie pracują od dłuższego czasu, wróciły z zakładów karnych, są zagrożone zjawiskiem uzależnień, ale nie tylko. - *Jeśli przyjdzie po zasiłek matka z rodziny wielodzietnej, a wiemy, że ma dorosłe dzieci, które nie pracują, to mówimy, że dostanie pieniądze, jak dzieci przyjdą do pracy* - opowiada zastępca dyrektora MGOPS w Jarocinie. Według niego program sprawdza się. 34 osoby, które pracowały na kontraktach, rozpoczęły przygotowanie zawodowe lub podjęły stałą pracę. - *Nie tylko osoby bezrobotne korzystają na tym programie, ale wszyscy mieszkańcy naszej gminy* - chwali projekt Igor Armon. Potwierdzą, to z pewnością instytucje, które współpracują z ośrodkiem i korzystają z usług jego podopiecznych. Partnerstwo w tym projekcie opłaca się wszystkim

PARTNERSTWO. POLECAM!

Powyższe przykłady pokazują, że idea partnerstwa publiczno-społecznego nie jest obca w Jarocinie i okolicach. Występuje coraz więcej działań realizowanych w partnerstwie, instytucje nie patrzą już na siebie jak na konkurencje, chcą współpracować. - *Wszystkie instytucje pomocowe łączy jeden cel - pomóc osobie w trudnej sytuacji. Wiemy już, że łatwiej pomagać razem* - mówi Monika Przybylak koordynatorka projektu „Partnerstwo publiczno-społeczne. POLECAM!". - *Zachęcamy instytucje z Jarocina, jak i innych miejsc Wielkopolski do łączenia swoich działań. Wszystkim instytucjom życzymy wytrwałości w podejmowanych działaniach. Może już wkrótce na naszym terenie powstanie partnerstwo wszystkich instytucji pomocowych* - dodaje.

(rb)

KAPITAŁ LUDZKI
NARODOWA STRATEGIA SPÓJNOŚCI

Powyższy artykuł jest on elementem projektu: „Partnerstwo publiczno – społeczne. POLECAM!" realizowanego przez Centrum PISOP, nad którym honorowy patronat objął Marszałek Województwa Wielkopolskiego Marek Woźniak. Więcej informacji można znaleźć na stronie www.partnerstwo.info.pl.
Projekt współfinansowany przez Unię Europejską w ramach Europejskiego Funduszu Społecznego

UNIA EUROPEJSKA
EUROPEJSKI FUNDUSZ SPOŁECZNY

listy

W nawiązaniu do artykułu pt. „Wójt nie ma konkurentów" zamieszczonego w Gazecie Jarocińskiej Nr 48 (998) z 27 listopada 2009 roku chciałbym podkreślić, iż wypowiedź Pana Jana Klima, w której stwierdza: „Ochliński wybił już sobie z głowy kandydowanie. Na niego tylko rodzina głosowała, „ jest wypowiedzią kłamliwą.

Ponadto uważam, iż przywoływanie w tej wypowiedzi całej mojej rodziny jest wyrazem Pańskiej bezradności, a także bezsilności i jak sądzę ma związek ze zbliżającymi się wyborami samorządowymi, w których weźmie Pan udział.

W związku z powyższym uważam, iż za swoją kłamliwą wypowiedź powinien Pan przeprosić czytelników Gazety Jarocińskiej oraz mieszkańców Gminy Jaraczewo, chyba że w swoich zbiorach posiada Pan dane wskazujące, iż moja rodzina liczy w gminie 604 osoby lub więcej.

Gdyby się jednak okazało inaczej, chciałbym aby w ramach zadośćuczynienia, Pan jako Radny Powiatu Jarocińskiego, który jak rozumiem posiada szeroką wiedzę dotyczącą potrzeb mieszkańców gminy, okazał pomoc tym rodzinom w naszej gminie, które z przyczyn często losowych borykają się z trudnościami finansowymi.

Okres ku temu jest szczególny z uwagi na zbliżające się Święta Bożego Narodzenia.

Ja osobiście żadnych przeprosin od Pana nie oczekuję, gdyż słowo „przepraszam" zabrzmiałoby równie nieprawdziwie jak Pańska wypowiedź.

Z poważaniem
Tomasz Ochliński

NOWE MIASTO

Drogi i śmieci na dyżurze

Na ostatniej sesji przewodniczący mowomiejskiej rady Janusz Janicki poinformował radnych, że jego dyżury cieszą się nadal dużym zainteresowaniem ze strony mieszkańców. Większość zgłaszanych przez nich spraw dotyczy złego stanu dróg. Drugim poważnym problemem są śmieci. - Znajduje się je w różnych miejscach. Nie wspomnę już o lasach i przydrożach. To, co ja też niestety często sam widzę, to zostawianie śmieci na placu 700-lecia. To jest dla mnie zastanawiające, dlaczego ktoś uporczywie, ciągle w tym samym miejscu wystawia duże worki ze śmieciami. Uważam, że należałoby tego kogoś przyłapać na gorącym uczynku i tak, jak kiedyś mówił radny Mroziński, przykładnie ukarać. Żeby taka sytuacja już więcej nie miała miejsca - poinformował przewodniczący Janicki.

(ls)

PRZEWODNICZĄCY RADY JANUSZ JANICKI DYŻURUJE W URZĘDZIE GMINY W NOWYM MIEŚCIE W PONIEDZIAŁKI W GODZ. 15.00 - 17.00 I ŚRODY W GODZ. 7.30 - 8.30.

MNIEJ PIENIĘDZY DLA JAROCIŃSKIEGO ZAKŁADU USŁUG KOMUNALNYCH

RADNI OBCIĘLI SPÓŁCE INKASO

O ponad 15 tys. zł mniej niż w tym roku zarobi na inkasie opłaty targowej Zakład Usług Komunalnych. Jarocińska rada miejska, z oszczędności, obniżyła wysokość wynagrodzenia dla spółki z 25 do 20 % zebranych opłat.

Prezes Jerzy Pluta pytany o przeznaczenie pieniędzy z inkasa, nie chciał rozmawiać z „Gazetą". Poprosił o zadanie pytań na piśmie. W odpowiedzi wyjaśnił, że mniejsze wpływy nie oznaczają, że ZUK zrezygnuje z zaplanowanych inwestycji. Według Pluty, mimo niższego inkasa, przychody spółki w 2010 r. będą wyższe od tegorocznych. Prezes w piśmie do redakcji nie wskazał, na co wydane zostaną pieniądze zarobione na poborze opłaty targowej.

(ag)

JARACZEWO

Jeden kandydat na szefa KZB

Zenon Marciniak z Jarocina ubiega się o stanowisko dyrektora Komunalnego Zakładu Budżetowego w Jaraczewie. Jego kandydaturę pozytywnie zaopiniowała komisja konkursowa i rekomendowała go na stanowisko szefa jaraczewskiej komunalki. Zarządzanie zakładem ma rozpocząć od połowy grudnia. Dotychczasowy dyrektor Stefan Błaszczyk zrezygnował z pracy w październiku.

(era)

OGŁOSZENIA

MAGAZYN
zdrowie i uroda
nr 3, 11 grudnia 2009 r.

Królują kolory

Sylwester to jedna z tych wyjątkowych nocy w roku, kiedy możemy poczuć się inaczej niż zwykle. Choć strój niewątpliwie zależy od miejsca, w jakim będziemy się bawić, to niezależnie od tego, czy wybieramy się na wielki bal, czy niewielką prywatkę, zawsze chcemy zabłysnąć.

W tym roku jest do tego szczególna okazja, ponieważ moda proponuje nam bogactwo kolorów, a stroje są ciekawe i odważne. - *Nadal prym wiodą kreacje krótkie, co nie oznacza, że długiej nie wypada założyć. Nasze sklepy współpracując z klientkami od lat wyznają zasadę, że modne jest to, w czym czujemy się dobrze* - mówi Jagoda Chwiłkowska, prowadząca sklep sieci Danhen w Jarocinie.

Dlatego najważniejszym kryterium przy wyborze sukni powinno być dla nas własne samopoczucie. Nawet najbardziej strojna kreacja nie olśni, jeżeli będziemy się w niej czuć skrępowane. Nie warto więc ze względu na trendy działać wbrew swoim upodobaniom. Pamiętając o kilku podstawowych zasadach, na pewno uzyskamy niepowtarzalny efekt. Przy wyborze sukni najistotniejszym elementem jest dekolt. To on pomaga w pierwszej kolejności modelować proporcje naszej sylwetki. Jeżeli mamy długą szyję, pamiętajmy by nie zakładać kreacji zbyt wyciętych lub niwelować długość wycięcia biżuterią. Piękna kolia na szyi nie tylko pomoże uzyskać odpowiednie proporcje, ale niewątpliwie doda nam blasku i elegancji. Na taki dodatek nie może sobie, niestety, pozwolić każda z nas. Panie o krótkich szyjach powinny pomyśleć o długim naszyjniku, który optycznie wysmukli górną część ciała.

Jeżeli nie jesteśmy wystarczająco otwarte, by założyć kolorową, odważną kreację, skromniejszy strój możemy skutecznie ożywić dodatkami. Kontrastowy pasek czy strojna biżuteria sprawią, że kreacja będzie zwracała uwagę. Jeżeli wybierzemy dodatki imitujące brylanty, nie tylko przełamiemy monotonię stroju, ale także dodamy sobie blasku i elegancji, co w sylwestrowy wieczór jest jak najbardziej pożądane.

Kiedy już w naszej kreacji będziemy się czuć piękne i pewne siebie, na pewno podbijemy każdy parkiet.

Fiolet nadal jest jednym z najmodniejszych kolorów w tym sezonie

Strój w jednolitym kolorze ożywią ciekawe, nietypowe dodatki

Sprawdź, w jakiej Ci najlepiej!

proponuje Jagoda Chwiłkowska, Danhen

By sprawdzić, w jakiej długości wyglądamy optymalnie, wystarczy wykonać bardzo prosty test, stosowany przez profesjonalistów. Owiń się długą chustą - od biustu do kostek i stań jak najdalej od lustra. Następnie powoli podnoś materiał do góry. Stojąc w sporej odległości, będziesz w stanie ocenić, kiedy najlepiej prezentuje się Twoja sylwetka i jak wydobyć jej największe atuty.

Czasem wystarczy zagrać kolorem - wtedy nie trzeba nic więcej

KONKURSY DLA CZYTELNICZEK „GAZETY"

Jeśli chcesz, aby znajomi Cię nie poznali, chcesz, by Twoi bliscy nie mogli wyjść z podziwu dla Twego nowego wizerunku, weź udział w naszym konkursie. Twój nowy wizerunek stworzą profesjonaliści. Idealny makijaż dla kolejnej uczestniczki naszej akcji wykona salon „Ladys".

Jak wziąć udział w konkursie? Należy wypełnić kupon zamieszczony w „Gazecie Jarocińskiej" i przynieść go lub przesłać, **wraz ze zdjęciem**. Spośród wszystkich wybierzemy jedno, a zwycięzczynię powiadomimy telefonicznie.

Warunkiem uczestnictwa w konkursie jest zgoda na publikację relacji z metamorfozy wraz ze zdjęciami - przed i po wizycie. Regulamin konkursu poniżej.

Jak zmieniła się kolejna laureatka naszego konkursu - Violetta Dręczewska? Zobacz, przeczytaj na str. 2.

(akf)

Z „Gazetą" się odmienisz

Zgłaszam chęć wzięcia udziału w konkursie „Gazety Jarocińskiej". Oświadczam, że zapoznałam się z regulaminem i akceptuję warunki uczestnictwa.

.....

.....
imię i nazwisko

.....
telefon kontaktowy

.....

.....
adres

.....
podpis

GAZETA Jarocińska

Regulamin konkursu „Z Gazetą się odmienisz"

1. Konkurs jest organizowany pod nazwą „Z Gazetą się odmienisz".
2. Organizatorami konkursu są „Gazeta Jarocińska" oraz jarocińskie salony fryzjerskie i kosmetyczne.
3. Konkurs rozpoczął się 13 października 2009 r. i trwa do odwołania.
4. Uczestnikiem konkursu może być każda pełnoletnia osoba.
5. Warunkiem uczestnictwa w konkursie jest:
- prawidłowe wypełnienie i dostarczenie do redakcji kuponu konkursowego opublikowanego w gazecie,
- wyrażenie zgody na bezpłatną publikację w „Gazecie Jarocińskiej" oraz na stronie internetowej www.jarocinska.pl swoich zdjęć zarówno przed jak i po wizycie u stylisty, fryzjerki, kosmetyczki wraz z imieniem i nazwiskiem,
- wyznaczenie osoby bliskiej lub członka rodziny do oceny zaproponowanych zmian w wyglądzie uczestnika akcji.
6. Spośród nadesłanych, dostarczonych zgłoszeń raz w miesiącu zostanie wyłoniona jedna osoba, która skorzysta z bezpłatnej metamorfozy
7. Kupon należy dostarczyć osobiście lub przesłać na adres: „Gazeta Jarocińska", ul. Wolności 1a, 63-200 Jarocin do 18 grudnia.

5 koszy kosmetyków AVON za SMS

Odpowiedz na pytanie:
Czym przede wszystkim zajmuje się AVON?
A. sprzedażą porcelany
B. sprzedażą kosmetyków
C. sprzedażą choinek

Wyślij SMS-a na nr **7238** w treści wpisując GJ AVON oraz literę oznaczającą odpowiedź.
Na Wasze SMS-y czekamy do 17 grudnia. Wśród osób, które nadeślą prawidłową odpowiedź, rozlosujemy 5 koszy z kosmetykami ufundowanymi przez AVON. O wyniku losowania poinformujemy telefonicznie.

Koszt SMS-a 2,44 zł z VAT.

OGŁOSZENIA

Nie masz pomysłu na prezent? PRZYJDŹ DO NAS
Salonik Fryzjerski „DAMA" s.c.
Oferuje strzyżenia klasyczne jak również te podyktowane najnowszymi trendami:
- farbowanie
- modną stylizację najnowszymi kosmetykami wysokiej jakości (pasemka, balejaż, styling)
- fryzury ślubne, upięcia, koki, stylizacje
- zagęszczanie i przedłużanie włosów
Danuta Koterba, Magdalena Mielcarek, ul. Wolności 4, Jarocin, tel. (62) 747-93-67

Salon kosmetyczny „Image"
Aldona Banaszak
- makijaż
- tipsy żelowe i akrylowe
- manicure i pedicure
- depilacja woskiem
- henna brwi i rzęs
- pielęgnacja twarzy

Poradnia dietetyczno-żywieniowa
mgr inż. Beata Prządka
dietetyk
Indywidualny dobór diety
Ustalenie diety dla osób z:
- nadwagą i otyłością
- schorzeniami przewodu pokarmowego (żołądka, jelit, wątroby, pęcherzyka żółciowego)
- nadciśnieniem tętniczym
- cukrzycą - chorobą nerek - alergią
Gabinety:
Jarocin, Przychodnia Eskulap, ul. O.Serafina Niedbały 20
ul. Hallera 9
Pleszew, ul. Poznańska 125a (szpital)
Rejestracja: tel. 509-801-393

JEŚLI NIE WIESZ CO KUPIĆ UKOCHANEJ OSOBIE NA ŚWIĘTA ZAWSZE MOŻESZ PRZYJŚĆ DO NAS
PERFUMERIA
PARKING DLA KLIENTA
PERFUMERIA MIKRUS
JAROCIN, Wrocławska 76
ZAPRASZAMY CODZIENNIE:
od 10.00 do 19.00
w soboty od 9.00 do 14.00

Od dietetyka do kosmetyczki

z okazji 1.000 numeru

Z okazji 1.000 numeru „Gazety Jarocińskiej" wraz z salonem odnowy „WySPAgeronimo" zapraszamy nasze czytelniczki do wzięcia udziału w wyjątkowej edycji konkursu „Z Gazetą się odmienisz". Tym razem będzie możliwe, by odmienić się nie tylko zewnętrznie, ale zadbać o siebie kompleksowo. Piątka specjalistów z salonu „Geronimo" przez miesiąc będzie się zajmować czytelniczką, która zostanie wytypowana w drodze konkursu. Dietetyk, fizjoterapeuta, trener, kosmetyczka oraz biotechnolog przygotują dla niej indywidualną dietę, system treningu oraz serię zabiegów kosmetycznych dostosowanych do potrzeb skóry. Jeśli jesteś gotowa, by zmienić styl życia, zgłoś się! Specjaliści zaczną od badań i zrobienia wywiadu, następnie Twój indywidualny program odnowy będzie wdrażany przez cztery tygodnie. Zwieńczeniem miesięcznej pracy będzie wizyta u wizażystki i fryzjera, którzy zmienią wizerunek i podpowiedzą, jak się ubierać.

Aby zgłosić się do konkursu, należy przysłać (przynieść) do redakcji „Gazety Jarocińskiej" zdjęcie sylwetki i twarzy, wraz z trzema kuponami, które ukażą się w kolejnych numerach dodatku oraz wypełnionym zgłoszeniem. Termin składania zgłoszeń - 20 stycznia 2010 roku. Warunkiem wzięcia udziału w konkursie jest wyrażenie zgody na publikację relacji z metamorfozy wraz ze zdjęciami - przed i po odnowie. Regulamin konkursu publikujemy powyżej. (mp)

KUPON nr 2
GERONIMO CLUB
GAZETA Jarocińska

OGŁOSZENIE

Exclusive Beauty Studio & Nail ART
602 663 878
Joanna Staciwo-Zięba
STUDIO PIĘKNA OFERUJE:
- Zapisy na makijaż sylwestrowy
• pierwsza osoba GRATIS
• co trzecia osoba CENA PROMOCYJNA
- Bony upominkowe na prezenty świąteczne i inne okazje
- zadbaj o swoje paznokcie na święta - PROMOCJE
Jarocin, ul. Wrocławska 34 (wejście w bramę SEZAM)
tel. 602-663-878

Homeopatia co to jest?

Metoda ta stosowana jest już od czasów starożytnych. Obecnie bardzo popularna na zachodzie, w Polsce nadal nie cieszy się zbyt dużym poparciem wśród lekarzy - mówi mgr farmacji Maria Roszak, kierownik „Apteki pod Zegarem".
- *Homeopatią jest jednak zainteresowanych coraz więcej pacjentów.*

Główną zasadą w stosowaniu homeopatii jest „Podobne lecz podobnym". Polega to na podawaniu choremu śladowej ilości substancji, która u zdrowej osoby, podana w dużych dawkach wywołałaby te same objawy chorobowe. Leki homeopatyczne są lekami opartymi na wyciągach z roślin, zwierząt (hormony, jady), składnikach mineralnych, zawierają też czyste metale. Są to związki przebadane i dopuszczone do obrotu, nie ma więc obaw o ich szkodliwość. Składniki te znajdują się jednak w lekach w bardzo niewielkich dawkach - co budzi największą wątpliwość przeciwników. Tak małe dawki mają za zadanie doprowadzenie organizmu do stanu równowagi, co jest głównym celem tej metody. Organizm doprowadzony do homeostazy (równowagi), zdaniem zwolenników homeopatii, jest w stanie sam poradzić sobie ze schorzeniem. Dodatkowo, co jest niewątpliwą zaletą, są to środki nietoksyczne.

Leków homeopatycznych, tak samo jak alopatycznych (wszystkich pozostałych), nie powinno się stosować na własną rękę. Leczenie powinno być prowadzone przez lekarza homeopatę, a składniki należy dokładnie dobrać po szczegółowym wywiadzie. Wyjątkiem są leki złożone, gdzie jest podany skład i wskazania co do stosowania. Takie preparaty można używać po konsultacji z farmaceutą.

(mp)

KOLEJNA NASZA CZYTELNICZKA WZIĘŁA UDZIAŁ W AKCJI „PRZEMIEŃ SIĘ Z „GAZETĄ"

Niespodzianka!

- Jasny gwint! Jestem zachwycona! Normalnie jestem w szoku! - przyznała Violetta Dręczewska, spoglądając w lustro.

Zdjęcia Anna Kopras Fijołek

Kiedy poinformowaliśmy ją, kilka *dni wcześniej, że została zwycięzczynią* kolejnej „Gazetowej" akcji, przyznała, że zamierzała właśnie jutro, pojutrze wybrać się do fryzjerki i zrobić „cokolwiek". - *Przymierzałam się do tego od miesiąca i byłam już naprawdę zdesperowania. Nie wiedziałam, co zrobić z włosami. Nie miałam na nie żadnego pomysłu* - powiedziała. - *Cieszę się bardzo! No i współczuję fryzjerce, która będzie musiała sobie ze mną poradzić...* - powiedziała 35-latka, mieszkająca w Roszkowie. Przyznała, że wybrała się na metamorfozę w tajemnicy przed bliskimi. - *Nikt w domu nie wie, gdzie jestem. Chciałam zrobić im niespodziankę* - podkreśliła.

Nie obawiała się zmian. - *Nastawiłam się psychicznie bardzo dobrze. Zobaczymy, co będzie po* - powiedziała z uśmiechem, poddając się pod fachową opiekę fryzjerki - Joanny Bernat, właścicielki salonu „Image" i kosmetyczki - Weroniki Derwich, prowadzącej salon „Looksus" przy ul. Wrocławskiej w Jarocinie.

Najpierw naszą Czytelniczką zaopiekowała się fryzjerka. - *Włosy są dość zniszczone rozjaśnianiem, przez wodę utlenioną i amoniak. Dziś skupimy się więc przede wszystkim na pielęgnacji i na nadaniu połysku włosom. By głowa była bardziej kobieca* - tłumaczyła Joanna Bernat. - *Zmienimy w ogóle kolor włosów, żeby je odświeżyć, uzupełnić ich strukturę, by nie były takie „pierzaste", suche, tylko dostały więcej blasku. By na co dzień pani mogła akcentować naturalne fale lub nosić proste.*

Po umyciu włosów fryzjerka wykonała strzyżenie, żeby zaokrąglić pociągłą twarz Violetty Dręczewskiej. Podkreśliła, że dobre cięcie powoduje, że łatwiej sobie można poradzić z włosami. - *Włosy pani Violetty są za mocno wystopniowane, więc trzeba to zredukować. Przyciemnimy kolor, ale środkiem pielęgnującym bez amoniaku. W tonacji złota, karmelu. By ożywić twarz* - dodała fryzjerka. Podkreśliła, iż kolor, który nałożyła, pielęgnuje. Działa zupełnie odwrotnie niż kolory rozjaśniające. - *Przy rozjaśnianiu nie można odświeżyć koloru, gdyż istnieje obawa, że się zniszczą. Przy środkach balsamicznych jest inaczej - im częściej się je stosuje, tym lepiej. One nie niszczą włosów, tylko uzupełniają ich strukturę. Łatwiej je dzięki temu „ujarzmić"* - przyznała Joanna Bernat.

Po nałożeniu koloru nasza Czytelniczka została zaproszona do gabinetu kosmetycznego. - *Zrobimy delikatną hennę i regulację brwi, a także delikatny piling, żeby złuszczyć skórę, by makijaż lepiej wyglądał, lepiej się prezentował* - powiedziała Weronika Derwich. Nałożyła też maseczkę oczyszczająco-liftingującą, na bazie kaolinu, która zmatowiła skórę, sprawiła, że ona odżyła i zyskała ładny koloryt.

Po zmyciu maseczki Violetta Dręczewska wróciła do fryzjerki, która zmyła jej kolor i nałożyła intensywną maskę regenerującą, poddając kuracji zwanej sauną. Dzięki temu włosy odzyskały witalność i połysk. - *Będą jak nowe, z połyskiem, bardziej lejące, nie będzie matu. Będą bardziej oddzielone od siebie, nie będą „zbite"* - tłumaczyła Joanna Bernat. Po wysuszeniu dokonała cięcia na sucho. - *Teraz będziemy dopracowywać fryzurę, by zauważyć wszystkie stare cięcia i by je odpowiednio ukształtować* - wyjaśniła. - *To będzie fryzura uniwersalna, która pozwoli na czesanie się na różne sposoby. Będzie można je uczesać np. asymetrycznie, podczesać do góry. Pole manewru będzie większe niż przy długich włosach. Chodzi o to, by panią zmienić, ale by ta fryzura była naturalna, nie zobowiązująca do specjalnego, wcześniejszego wstawania i „ujarzmiania" ich. By nie było to tylko jedno uczesanie i nic więcej. Zmiana na pewno wyjdzie na dobre i wizualnie, i czasowo, będzie pani miała więcej czasu.*

Pora na makijaż. - *Pani Violetta ma wypukłe kości policzkowe, bardzo ładne do wymodelowania. Będzie dobrze* - stwierdziła Weronika Derwich. - *„Wydobędziemy" też oczy, które są małe.* Pomalowała je cieniami w kolorze fioletu wymieszanego z zielenią. Kiedy Violetta Dręczewska spojrzała w lustro, zawołała: - *Jasny gwint! Jestem zachwycona! Normalnie jestem w szoku!* Nasza Czytelniczka przyznała, że jest bardzo zadowolona. - *Wysłałam siostrze zdjęcie. Zapytała: - Kto to jest? Znajomi mnie nie poznają. Wszyscy chwalą, że ładnie* - podkreśliła.

Taka wizyta w salonie fryzjerskim „Image" kosztuje od 150 zł wzwyż - zależy od objętości włosów, od zużytych środków. W „Looksusie" - henna na brwi z regulacją - 15 zł, maseczka - 50 zł i makijaż - 60 zł.

Violetta Dręczewska przyznała, że w nowej fryzurze nabrała jakby pewności siebie. - *Teraz mogę iść szukać pracy! Mam nadzieję, że teraz wreszcie znajdę!* - powiedziała. - *W każdym razie będę szukała jeszcze intensywniej.*

(akf)

Salon, który zafundował kolejną metamorfozę jednej z naszych Czytelniczek, istnieje od września. „Looksus" prowadzi Weronika Derwich, kosmetolog, „Image" - Joanna Bernat, fryzjerka. - *Mamy tu również solarium* - powiedziała Weronika Derwich. Razem z koleżanką otrzymała dofinansowanie z urzędu pracy w wysokości 17 tys. zł, w ramach programu realizowanego z Europejskiego Funduszu Społecznego. - *To nam wystarczyło na ok. połowę wydatków związanych z uruchomieniem salonu. Mogłyśmy je przeznaczyć na sprzęt i dzięki temu rozpocząć własną działalność* - przyznaje kosmetolog.

OGŁOSZENIA

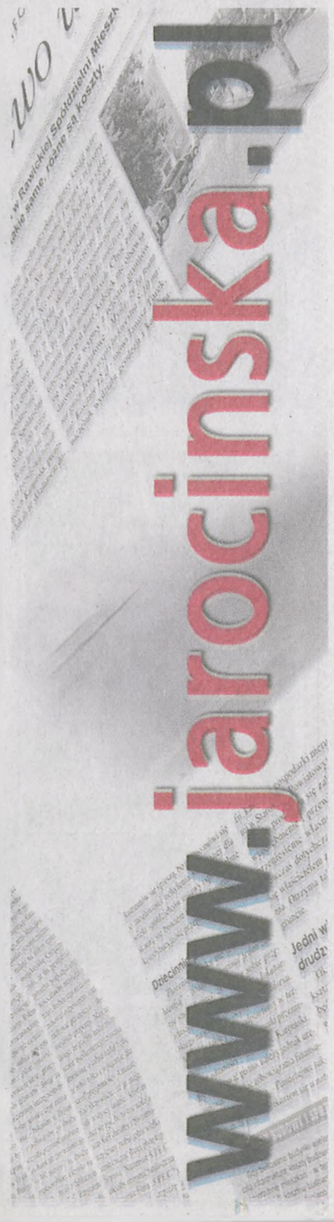

Co jeść, by dobrze się czuć

Większość z nas czerpie przyjemność z jedzenia. Bogactwo dostępnych produktów z jednej strony umożliwia bardzo zdrowe odżywianie, z drugiej strony jednak może prowadzić do nadwagi i otyłości. Mówiąc inaczej - nie wystarczy jeść, trzeba się odżywiać, ponieważ dbając o prawidłową dietę mamy szansę uchronić się przed wieloma chorobami.

Podstawową zasadą zbilansowanej diety jest różnorodność. Nie powinniśmy drastycznie zmieniać sposobu odżywiania, warto natomiast korzystać z tego, co nam akurat daje natura. Przede wszystkim z owoców i warzyw, które pojawiają się sezonowo. Jeśli jest to czas na truskawki, jedzmy truskawki, podobnie z gruszkami, śliwkami i wszystkimi sezonowymi owocami i warzywami. Każdy produkt zawiera inne wartości i dzięki urozmaiceniu jesteśmy w stanie zaspokoić większość potrzeb naszego organizmu. Monotonia w jedzeniu sprawia, że może nam czegoś zabraknąć. Objawy niedoborów są zwykle widoczne, choć często ich nie zauważamy lub nie wiążemy bezpośrednio z dietą. Najczęściej spotykane, to szorstka skóra, łamiące się paznokcie, wypadające włosy. To powinien być dla nas sygnał, że być może nasze posiłki nie są wystarczająco urozmaicone.

Pamiętajmy też, że potrzeby organizmu są zależne od wieku, płci i trybu życia. Jeżeli mamy aktywną pracę, uprawiamy sport, możemy sobie pozwolić na większą ilość kalorii, niż osoba, która prowadzi siedzący tryb życia. Ważne są również podstawowe zasady żywienia. Powinniśmy zjadać pięć posiłków dziennie - trzy podstawowe (śniadanie, obiad i kolacja) oraz dwa dodatkowe, przy czym, w co najmniej trzech posiłkach powinny się znaleźć warzywa. Dodatkowo należy odpowiednio nawadniać organizm - minimum 1,5 litra wody dziennie. Jesienią, zimą warto sięgnąć po herbaty - owocowe, również herbatę zieloną, która bardzo dobrze oczyszcza organizm. Zdecydowanie należy ograniczyć ilość wypijanej kawy, najlepiej do jednej filiżanki dziennie.

Jak najbardziej powinniśmy również ograniczyć słodycze, które można zastąpić suszonymi owocami, pestkami dyni czy nasionami słonecznika. Słodkości, na które możemy sobie od czasu do czasu pozwolić to gorzka czekolada czy zbożowe ciasteczka. Alternatywą są też wszelkiego rodzaju orzeszki, jednak w ograniczonych ilościach ze względu na bardzo dużą zawartość tłuszczu.

Do codziennej diety warto wprowadzić ciemne pieczywo, które jest bogatym źródłem błonnika oraz bardzo dobrze wpływa na perystaltykę jelit. Należy przy tym pamiętać, że jeśli spożywamy dużo błonnika, powinniśmy bardzo dużo pić, często bowiem zaniedbujemy tę zasadę, co daje odwrotny skutek do zamierzonego.

Jesienią i zimą należy wprowadzić do diety więcej witaminy C, ponieważ wtedy spada nam odporność, często się przeziębiamy. Znajdziemy ją m.in. w kiszonej kapuście, papryce, natce pietruszki. Również ziemniaki są dobrym źródłem witaminy C.

Kilka porad, które pomogą zdrowo przeżyć święta

- nie nakładaj bardzo dużych porcji na talerz
- pamiętaj, że nie musisz spróbować wszystkich potraw na raz
- unikaj całodniowego przesiadywania za stołem
- nie przesadzaj ze słodyczami i ciastami - tłuszcz najszybciej się odkłada
- nie jedz niczego na siłę - przejadanie to najgorszy wróg szczupłej sylwetki
- zmobilizuj rodzinę do wspólnego spaceru przynajmniej raz dziennie

Nie żałujmy sobie spróbowania każdej z wigilijnych potraw, ale oczywiście w rozsądnych ilościach

Wartość odżywcza wybranych potraw świątecznych

piernik z bakaliami	100 g - 372 kcal
rolada z masą makową	100 g - 353 kcal
keks z bakaliami	100 g - 381 kcal
sernik z rodzynkami	100 g - 340 kcal
karp smażony	100 g - 225 kcal
ryba w galarecie	100 g - 140 kcal
barszcz z uszkami	talerz - 100 cal
kompot z suszu	szklanka - 200 kcal

Podczas zbliżających się świąt Bożego Narodzenia warto pamiętać i przestrzegać zasad racjonalnego żywienia. Świąteczne potrawy mogą być lekkie, nie tracąc tradycyjnego smaku. Można przygotować je w taki sposób, aby ograniczyć ilość dodawanego tłuszczu. Zamiast smażonego karpia podać karpia w galarecie, zamiast śledzia w śmietanie - śledź w sosie jogurtowym, a do sernika zamiast tłustego sera, dodać chudy ser twarogowy. Takie zmiany ochronią nas przed uczuciem świątecznego przejedzenia.

Witaminki, witaminki

Witaminy i mikroelementy - są składnikami niezbędnymi do funkcjonowania organizmu, konieczne do produkcji hormonów, działania układów nerwowego i krwionośnego, pracy płuc, serca, skóry.

Wit. A wspomaga naturalny system odpornościowy. W witaminę A bogate są produkty mleczne, masło, margaryna, wątroba, tran, jaja, jako prowitamina pojawia się w produktach roślinnych marchew, papryka, pomidory, kapusta, brokuły, morele, brzoskwinie,

Wit. B produkty zbożowe kasza, ciemny chleb, mięso, orzechy, nasiona, kalafior, kapusta, cebula, czosnek, brukselka, brokuły, szpinak, fasola, groch.

Wit. E migdały, margaryna, jaja, orzechy włoskie i ziemne, mleko, kiełki pszenicy, mąka pełnoziarnista, owoce dzikiej róży, oleje roślinne

Wit. C Najlepszym źródłem witaminy C są: natka pietruszki, papryka czerwona, brukselka, kapusta włoska, kapusta biała, cytryna, pomarańcze, grejpfruty, owoce dzikiej róży, kiwi, czarna porzeczka, maliny, jabłka, pomidory

Wit. D tran, wątroba, masło, jaja, mleko, mięso

Wit. K brokuły, szpinak, ogórek, sałata, kapusta, brzoskwinie, ziemniaki, jaja, jogurty, wątroba, olej sojowy

Kwasy omega 3 ryby morskie, nasiona lnu, dyni, orzechy i nasiona roślin strączkowych omega 6 - olej kukurydziany, słonecznikowy, sojowy, olej z wiesiołka, mięso i nabiał

Selen produkty zbożowe, cytrusy, awokado, mięso, ryby i produkty mleczne

Żelazo mięso i produkty mięsne, warzywa strączkowe i zielone, pełnoziarniste produkty zbożowe.

MAGAZYN zdrowie i uroda

ADRES REDAKCJI: 63-200 Jarocin, ul. Wolności 1a, tel./fax (62) 747-37-60, tel. (62) 747-15-31, e-mail - redakcja@jarocinska.pl, http://www.jarocinska.pl
REDAKTOR NACZELNY: Piotr Piotrowicz, **REDAKTOR PROWADZĄCY:** Anna Kopras-Fijołek, **REDAGUJE ZESPÓŁ:** Anna Kopras-Fijołek, Martyna Paluszkiewicz, **WYDAWCA:** Południowa Oficyna Wydawnicza Sp. z o. o., Jarocin, ul. Wolności 1a, **DRUK:** Drukarnia AGORA S.A., 64-920 Piła, ul. Krzywa 35, **DZIAŁ REKLAMY:** Artur Antczak (tel. 508/318-922), Angelika Włodarczyk (tel. 509/082-772), 63-200 Jarocin, ul. Wolności 1a, tel. (62) 747-47-47, **SKŁAD I ŁAMANIE:** Dariusz Fijołek, Barbara Pomykaj, tel. (62) 749-86-46.
Dodatek do „Gazety Jarocińskiej". Sprzedaż łącznie z „Gazetą Jarocińską" ISSN 1230-851X

OGŁOSZENIA

PIERWSZE ZDJĘCIE w „Gazecie Jarocińskiej" opublikowano w numerze 38 z 5 lipca 1991. Autorem fotografii jest Romuald Sip.

JAROCIŃSKI SPORT. Od powołania w 1998 r. Jaroty Jarocin do miasta na dobre wróciła piłka nożna. Krzysztof Matuszak z Pucharem Polski okręgu kaliskiego, wywalczonym w 2002 roku

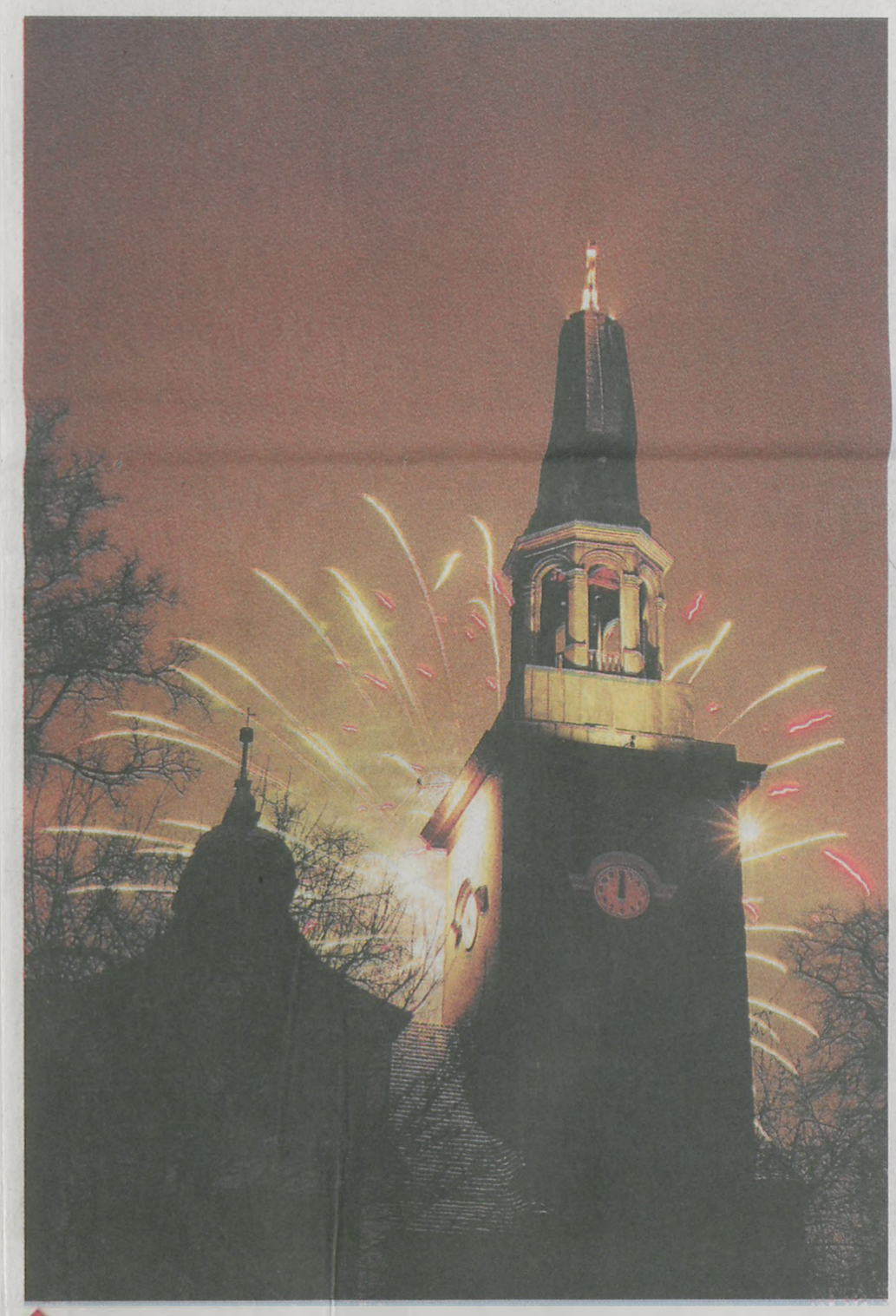

JAROCIŃSKI NOWY ROK. Kościół św. Marcina w Jarocinie podczas witania Nowego Roku na Jarocińskim rynku. Fotografię nasz reporter wykonał z parku miejskiego.

1000 NUMERÓW, TYSIĄCE ZDJĘĆ

Tysiąc numerów „Gazety" to dziesiątki tysięcy fotografii, dokumentujących opisywane przez nas wydarzenia dziejące się na Ziemi Jarocińskiej. Nasi fotoreporterzy towarzyszą wam w chwilach szczęśliwych - jak urodzenia, rocznice, święta - ale smutnych, jak wypadki czy pożegnania.

Pierwsze zdjęcie w „Gazecie Jarocińskiej" opublikowano w numerze 38 z 5 lipca 1991. Paradoksalnie fotografia z tytułem „Przeszłość i teraźniejszość" nie pokazuje Jarocina, ale Żerków i górującą nad nim wieżę telewizyjną. W kadrze jest też nieistniejący już wiatrak. Dzisiaj publikujemy serię zdjęć, które łączy wspólny temat - „jarocińskie". Przy okazji trzeba pamiętać, że fotografie, które trafiły do publikacji, to zaledwie odsetek tego, co znajduje się w naszym archiwum.

BARTEK NAWROCKI

JAROCIŃSKIE WYSTAWY. Na wystawę idziemy obejrzeć zwykle czyjeś dzieło bądź twórczość. Dzięki wystawie „Gazety Jarocińskiej" „Jarociniacy - Galeria Wspomnień" wszyscy mogli zobaczyć siebie i swoich przodków.

JAROCIŃSKIE UROCZYSTOŚCI. Pierwsza komunia w kościele Św. Marcina w Jarocinie.

JAROCIŃSKIE. Nasze zdjęcia, to przede wszystkim ludzie. Podczas imprezy w amfiteatrze...

i zmagania się z szarością dnia codziennego na jednym z osiedli.

JAROCIŃSKI STAROSTA. Bohaterami wielu naszych zdjęć są lokalni politycy. Czasem poważni, a czasem trochę mniej. Na zdjęciu Stanisław Martuzalski.

JAROCIŃSKI NAPOLEON. Barwne postaci przyciągają reporterów. Na zdjęciu Tomasz Klauza, pasjonat czasów napoleońskich.

JAROCIŃSKI RYNEK. Zdjęcie zrobione z wieży kościoła św. Marcina podczas mszy na rynku w intencji zmarłego Papieża Jana Pawła II.

JAROCIŃSCY STRAŻNICY. Straż miejska w Jarocinie podczas pierwszego rajdu samochodowego zorganizowanego przez Jarociński Klub Rajdowy.

JAROCIŃSKA OCHRONA. Pilnują i pozują - ochroniarze podczas festiwalu w 2008 roku.

JAROCIŃSKI DWORZEC KOLEJOWY. Jarocin był nazywany miastem kolejarzy. Po tamtych czasach pozostało niewiele, a taki sentymentalny obrazek, to już zasługa miłośników kolei parowych.

JAROCIŃSKIE TARGOWISKO. Ewenement w czasach marketów i sklepów wielkopowierzchniowych.

JAROCIŃSKIE WIGILIE. „Gazeta Jarocińska" razem z Jarocińskim Ośrodkiem Kultury organizowała wigilie dla samotnych i bezdomnych. Zdjęcie z początku lat 90-tych. Pierogi nakłada Bogusław Harendarczyk.

JAROCIŃSKIE IMPREZY GAZETOWE. Gdybyśmy chcieli pokazać tylko po jednej fotografii z każdej imprezy, którą organizowała „Gazeta", potrzebowalibyśmy nie 4, ale kilkunastu stron. Redaktor naczelny Piotr Piotrowicz kroi tort z okazji 10. urodzin „Gazety".

JAROCIŃSKA DOROŻKA. To nie archiwalne zdjęcie, ale zrobione w tym roku na ul. Wojska Polskiego w Jarocinie. Co kiedyś było codziennością, dziś jest ciekawym tematem.

W 2000 roku wydawnictwo zorganizowało „10 koncertów na dziesięciolecie". Namiot pękał w szwach. Ówczesna gwiazda zespół „Golec Orkiestra" zgodził się zagrać drugi koncert. Kiedy ogłoszono to w JA-Radio 600 biletów rozeszło się w 2 godziny.

JA-RADIO I GAZETA WYSZŁY DO LUDZI. Dosłownie. Stało się tak podczas imprez z cyklu „Jadymy do Wos".

JAROCIŃSKIE RADIO. ZWIĄZANE Z „GAZETĄ". Działało od 1996 do 2002 roku. Na drugą rocznicę powstania rozgłośni na rynku upieczono rekordowo wielką pizzę w kształcie serca. W akcję zaangażowana była marka Sorella, a także będący w likwidacji zakład „Kotlin".

NAGRODZONE I NOMINOWANE. Nasze fotografie zostały też docenione w wielu konkursach.

JAROCIŃSKA GAZETA. W czasie festiwalu była ogólnopolską. W końcu czytali nas ludzie z całej Polski. Na zdjeciu rok 1994, Festiwal Muzyki Rockowej.

JAROCIŃSKIE(J) WYSTĘPY. Dziennikarze mają zwykle dużo do powiedzenia, czasami chcą też zaśpiewać i to od razu na scenie. Zespół „Gazety" podczas imprezy „Śpiewajmy wszyscy" w 2000 roku.

ZDJĘCIE STANISŁAWA DZIEKAŃSKIEGO, nominowane do nagrody w tegorocznym konkursie Stowarzyszenia Gazet Lokalnych w kategorii „Ludzie".

ZDJĘCIE BARTKA NAWROCKIEGO, nominowane do nagrody w konkursie SGL 2009.

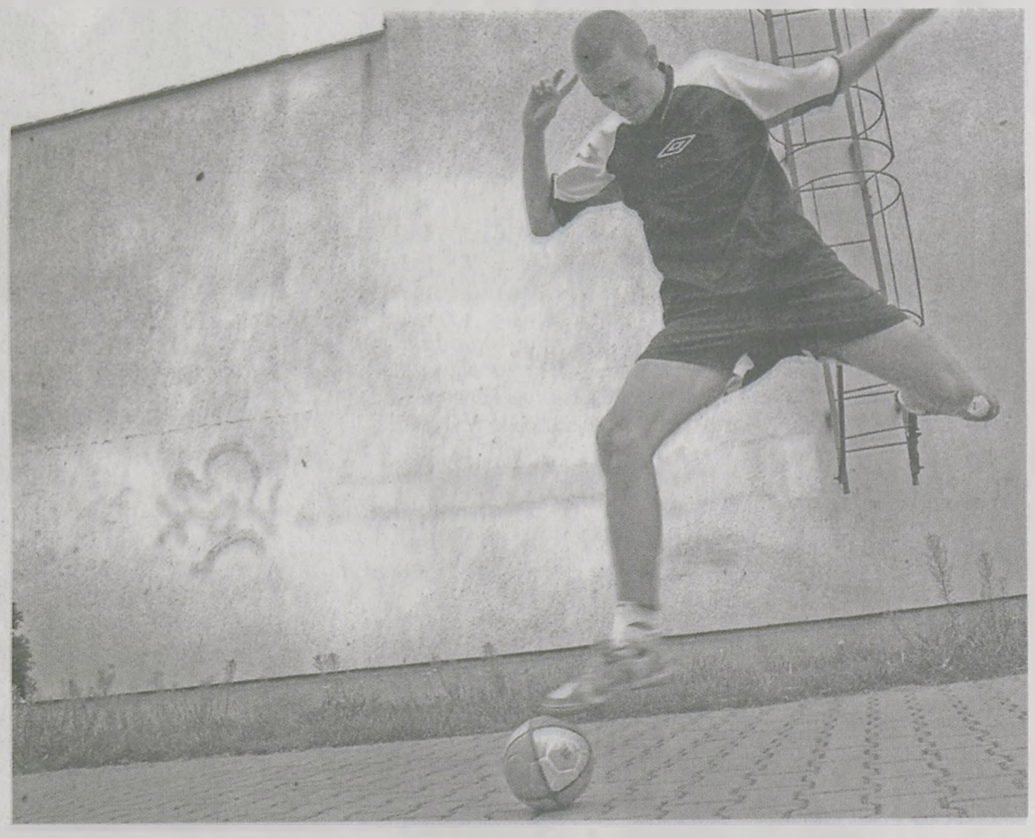

NAGRODZONE FOTOGRAFIE Bartka Nawrockiego w konkursie Local Press Foto 2009.

II NAGRODĘ W KONKURSIE LOCAL PRESS FOTO 2009 otrzymała Marta Dziekańska, prywatnie bratanica Stanisława Dziekańskiego - autora większości pokazanych tutaj fotografii.

Zdjęcia: *Stanisław Dziekański, Marta Dziekańska, Jerzy Stachowiak, Romuald Sip, Bartek Nawrocki*

Wybrali: *Piotr Piotrowicz, Bartek Nawrocki*

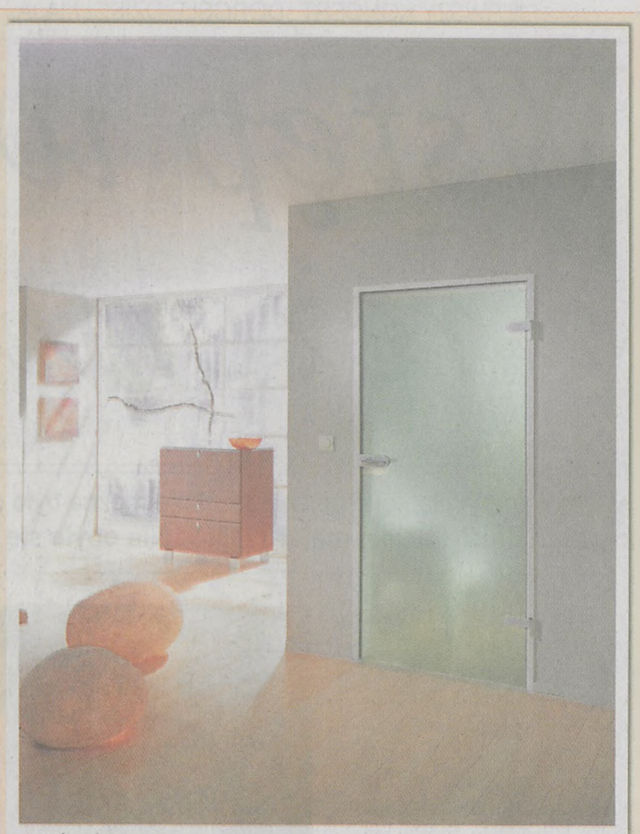

Door szyk
CENTRUM OKIEN I BRAM
JAROCIN
ul. Poznańska 13
tel. (62) 747-38-02
www.doorszyk.pl

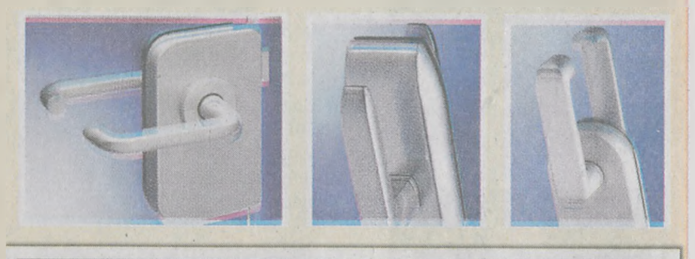

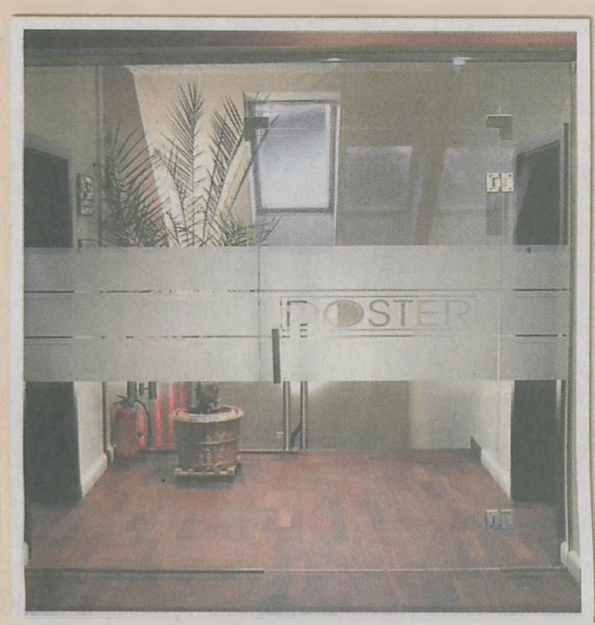

KONSTRUKCJE SZKLANE

drzwi ścianki daszki
kabiny prysznicowe

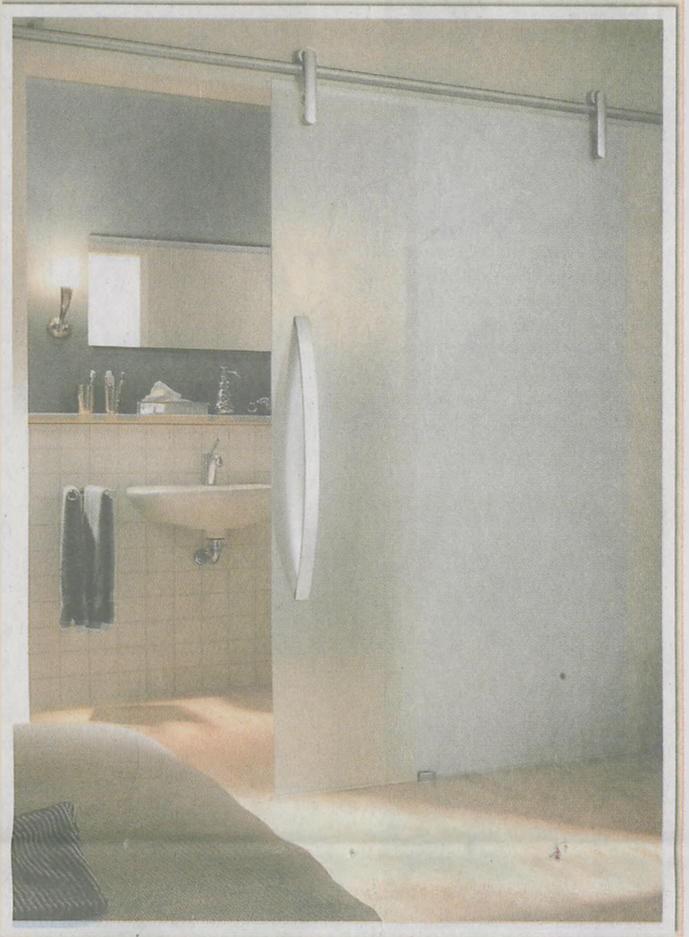

Przezroczystość w architekturze

BABY BOOM
W SALONACH RENAULT
THALIA,
13 MIESIĘCY

NAPRAWDĘ MŁODE MODELE RENAULT
NOWA THALIA
NA WYPRZEDAŻY:
RABAT 5000 ZŁ
KREDYT 70/30

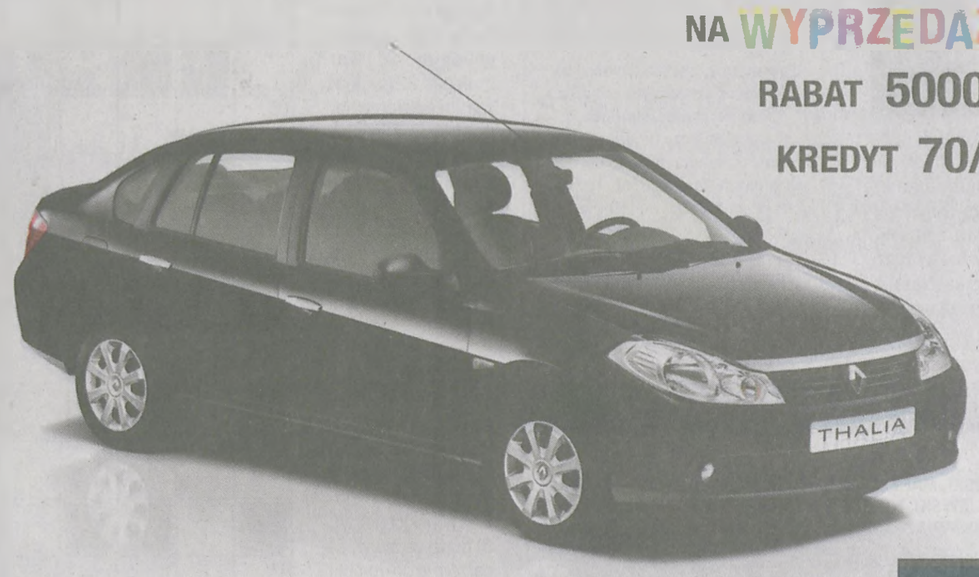

www.renault.pl

ZAPRASZAMY DO SALONÓW PO NAJNOWSZE MODELE RENAULT. SKORZYSTAJ Z RABATU I Z KREDYTU, BO W RENAULT OFERTY MOŻNA ŁĄCZYĆ.

Stan na dzień 16.11.2009 r. Oferta ważna do wyczerpania zapasów. Liczba samochodów w ofercie ograniczona. W zależności od wersji silnika zużycie paliwa w cyklu mieszanym wynosi od 4,3 do 7,6 l/100 km, emisja CO_2 od 116 do 180 g/km. Szczegółowe informacje dotyczące odzysku i recyklingu samochodów wycofanych z eksploatacji na www.renault.pl

Renault zaleca elf

RENAULT

AUTO LIDER
Kalisz, ul. Łódzka 69, tel. 62/50 22 150, 76 45 080
Ostrów Wielkopolski, ul. Poznańska 78, tel. 62/735 33 55

Kochanej wnuczce **Martynce Typańskiej** z okazji 10-tych urodzin dużo radości i wiele życzliwości życzą babcia Grażyna i dziadek Kasper

Kochanej **mamie, teściowej, babci i prababci** z okazji 82. urodzin i imienin dużo zdrowia i błogosławieństwa Bożego życzą syn Kasper z żoną Grażyną, wnuczka Kasia z mężem Przemkiem, wnuczka Justyna z mężem Rafałem, prawnukowie: Martynka, Mateusz i Monika

„W dniu Twych imienin, w dniu pełnym radości, najlepsze życzonka, pięknego w życiu słonka, smutków małych jak biedronka, zawsze uśmiechniętej buzi, mnóstwo słodkich całusów i spełnienia wszystkich snów". Tego **Mikołajowi Stasikowi** życzą mama, tata oraz babcia

„Wszystko co piękne i wymarzone w dniu Twych urodzin niech będzie spełnione." **Malwinie** najserdeczniejsze życzenia z bukietem róż i zapachem całusów na 18-te urodziny przesyłają siostra Marta z mężem i córką oraz mama z bratem Mateuszem

Kochanemu mężowi **Kasprowi** z okazji urodzin dużo zdrowia i zadowolenia życzy żona Grażyna

„W dniu Twojego święta niech każdy pamięta, daj uśmiech dla całej rodziny w Twoje 7. urodziny." **Denisowi Sopniewskiemu** z Zakrzewa życzenia przesyła babcia Marysia z dziadkiem

„Niech Twe życie słodko płynie jak wiślane fale. Niech Cię w życiu omijają smutki i żale." 11 grudnia swoje urodziny świętuje **Ewa Grajek**. Dużo zdrowia oraz wszelkiej pomyślności życzą rodzice, chrześniaczka Natalia, siostra Magda z rodziną oraz koleżanka Renata

ZRÓB NIESPODZIANKĘ SWOIM BLISKIM

Zapraszamy naszych Czytelników do przynoszenia zdjęć z imprez rodzinnych, rocznic ślubu, imienin czy urodzin.
Prosimy o zaznaczenie, kto obchodzi jakąś uroczystą okazję, np. rocznicę zawarcia związku małżeńskiego, kto postanowił zrobić jubilatom niespodziankę.
Zdjęcia publikujemy bezpłatnie. Prosimy o nieprzesyłanie życzeń pocztą.

NASI MIŁUSIŃSCY

Na świat przyszli:

NIKODEM JĘDZIEROWSKI, MAREK TOMCZAK, ROKSANA KMIEĆ, ALEKSANDER LISIAK, OSKAR MACIEJEWSKI, NIKODEM NEHRING, NIKODEM ROSZYK, ZOFIA KUBICKA, OSKAR JANKOWIAK

Od 49. numeru „Gazety" nie publikujemy zdjęć noworodków ze względu na czasowy zakaz odwiedzin wprowadzony w jarocińskim szpitalu. Zachęcamy rodziców do przysyłania fotografii dzieci na adres gauza@gj.com.pl. Prosimy podać w opisie imię i nazwisko dziecka, miejsce zamieszkania, datę urodzenia, godzinę, wagę i długość. Nadesłane zdjęcia będziemy publikować.

Redakcja

„Czerwony Kapturek" w niedzielę

„Calineczka", „Pszczółka Maja" i inne bajkowe postacie pojawiły się w minionym tygodniu w auli Zespołu Szkół Ponadgimnazjalnych nr 1 w Jarocinie. Jak każdego roku przywitały one dzieci z przedszkola „Bajeczka", które przyszły obejrzeć przygotowane dla nich przedstawienie teatralne. Tym razem był to „Czerwony Kapturek". Bajka na tyle podobała się maluchom, że uczniowie z „jedynki" postanowili w ramach prezentu mikołajkowego zaprosić wszystkie chętne do obejrzenia dzieci razem z rodzinami w niedzielę 13 grudnia o godzinie 16.00. „Czerwonego Kapturka" będzie można zobaczyć w auli ZSP 1 przy ul. Franciszkańskiej.

(ann)

PIERWSZY KONCERT „DOROSŁE DZIECI MAJĄ... GŁOS" W JARACZEWIE

Wstęp wolny z rezerwacją

Najbardziej znane i lubiane polskie przeboje można było usłyszeć w trakcie dwugodzinnego koncertu „Dorosłe Dzieci mają... głos". Nie obyło się jednak bez zgrzytu.

Na scenie Gminnego Ośrodka Kultury w Jaraczewie zaprezentowało się 15 wykonawców. Ich występ podziwiało blisko 130 osób. - *Atmosfera była bardzo miła. Ludzie stwierdzili, że takiej imprezy jeszcze w Jaraczewie nie było* - mówi Andrzej Musiałek, dyrektor GOK-u w Jaraczewie. Zapowiada kontynuację pomysłu.

Opinii dyrektora nie podzielają wszyscy mieszkańcy gminy Jaraczewo. „*Na plakatach była informacja, że wstęp jest wolny w nawiasie(zarezerwuj sobie stolik). Nie było napisane, że przed wejściem ochrona będzie żądała zaproszenia. Bardzo dużo osób nie zostało wpuszczonych. Przepraszam trzeba napisać na plakacie „impreza pod zaproszeniami", a nie wstęp wolny*" - pisze w e-mailu do naszej redakcji mieszkaniec Jaraczewa.

Szef GOK-u nie ma sobie nic do zarzucenia. Podkreśla, że na plakacie była informacja o rezerwacji stolików. - *Żeby ustawić stoliki, trzeba wprowadzić rezerwację, aby każdy miał dla siebie miejsce.(...) W ostatniej chwili przyszły cztery osoby z koła emerytów i rencistów. Znalazłem dla nich miejsce przy stoliku na scenie* - wyjaśnia dyrektor. Twierdzi, że nie miał sygnałów, aby ktoś nie wszedł na imprezę. I szybko dodaje: - *Musiałbym zapytać ochronę.*

(era)

NA SCENIE zaprezentował się m.in. Szymon Andrzejewski

WYSTĘPY dorosłych dzieci podziwiało blisko 130 osób

Krzyżówka z hasłem

POZIOMO:
1) córka Juranda ze Spychowa. 8) w jamie ustnej. 9) kłoda. 10) dzika robota. 11) sztok. 12) wzmianka prasowa. 14) część maszyny elektrycznej. 16) szczypce. 17) praktyka. 19) kamień golibrody. 21) żar z nieba. 22) worek z grubego płótna konopnego. 25) nad Czarną Hańczą. 28) dardanelski. 29) Żyje na rafie. 30) wrodzony przykurcz karku. 31) grupa wprowadzająca nowe. 32) miejscowość sokami stojąca.

PIONOWO:
1) wytworność, elegancja. 2) intruz. 3) do powierzania zaufanym. 4) licytacja obrazów. 5) „melodia" końskich kopyt. 6) budzi zachwyt. 7) narzędzie do obróbki lnu. 13) pracownik naukowo - dydaktyczny. 15) górny bieg prawego dopływu Biebrzy. 18) ołowiany lub cynowy. 20) kłamstwo. 23) wykonane zlecenie. 24) orzesznik. 25) baśniowy ludek. 26) puchar z pokrywą ze szkła lub cyny. 27) powsiniga.

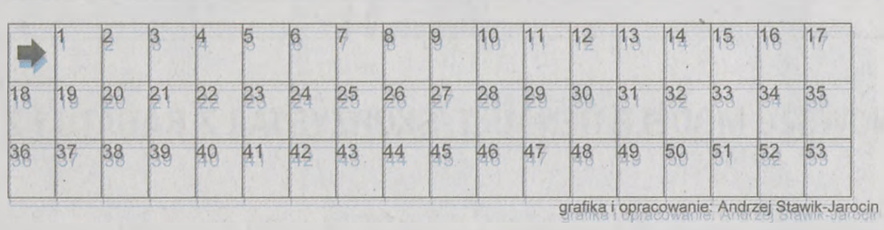

grafika i opracowanie: Andrzej Stawik-Jarocin

krzyżówka z hasłem nr 99

Uszeregowane litery z kratek ponumerowanych w prawym dolnym rogu od 1 do 53, utworzą rozwiązanie krzyżówki. Rozwiązanie krzyżówki z hasłem prosimy przesłać lub przynieść wraz z kuponem do **BIURA OGŁOSZEŃ (Jarocin, ul. Rynek 21, wejście od ul. Mickiewicza)** do 18 grudnia. Spośród prawidłowych rozwiązań wylosowane zostaną **dwie książki i parasol.**

rozwiązanie krzyżówki nr 98

Hasło: *„Normalność jest linoskoczkiem nad otchłanią anormalności."*

Nagrody wylosowali:
WIESŁAWA ROGUSZCZAK - Kąty (książka), **KRYSTYNA GRZEGORCZYK** - Żerków, ul. Kolejowa 19a (książka), **JOANNA KAMIŃSKA** - Wola Książęca 115 (parasol).
Po odbiór nagród prosimy się zgłosić do biura ogłoszeń (Jarocin, ul. Rynek 21, wejście od ul. Mickiewicza) w ciągu dwóch tygodni.

GAZETA „GJ" 50 (1000) jarocińska

horoskop

BARAN (21 III - 19 IV)
Sprawdzisz się w zupełnie nowej dla siebie sytuacji. Pojawią się szanse na awans, choć należy liczyć się z drobnymi trudnościami. Zbierz siły i zakończ rozpoczęty projekt. To obecnie dla Ciebie priorytetowe zajęcie. Odzyskasz właściwy sobie wigor i urok osobisty. Dbaj o zaspokojenie swoich potrzeb duchowych i zachowaj harmonię w uczuciach oraz w kontaktach z ludźmi.

BYK (20 IV - 20 V)
Niezbyt silna intuicja i witalność sprawią, że być może nie będziesz w pełni zadowolony z osiągnięć tego tygodnia. Nawet Bykom zdarzają się takie dni. To przecież naturalne, więc trzeba się z tym pogodzić. Zbieraj pomysły, opracuj strategię. W ten sposób wykorzystasz czas i posuniesz swoje sprawy naprzód. Będąc gotowy do działania później pójdziesz niczym wicher.

BLIŹNIĘTA (21 V - 20 VI)
Twoja kondycja pozostawia wiele do życzenia. Musisz zwiększyć odporność, podnieść poziom energii, ogólnie poprawić stan zdrowia. Inaczej nie obudzisz się do zimy. Najwięcej uwagi poświęć układowi nerwowemu i oddechowemu. Stosuj najskuteczniejsze dla siebie sposoby regeneracji. Skorzystaj z szansy, którą zaoferuje Ci los. Poznasz osobę, która pobudzi Cię do działania.

RAK (21 VI - 22 VII)
Energia będzie Cię rozpierać, ale przyjdą też chwile refleksji. Nie warto ulegać nastrojom. Zabierz się za konkretne działanie. Nadszedł czas, abyś pokazał, co potrafisz. Teraz będziesz miał po temu super okazję. Ożywione kontakty zawodowe uświadomią Ci, jak dużym potencjałem dysponujesz. W finansach zapanuj nad rozrzutnością, bo przypływ nowej gotówki będzie utrudniony.

LEW (23 VII - 22 VIII)
Znajdujesz się w fazie przemiany, przez którą musisz przejść. Twoje możliwości są większe niż zdajesz sobie z tego sprawę. Pora uświadomić sobie, że nie wykorzystujesz swoich potencjalnych możliwości i należy szybko zacząć to zmieniać. Gwiazdy wróżą pomyślność w najbliższym czasie, więc będziesz miał powody do dużej satysfakcji. Ale szczęściu musisz pomagać!

PANNA (23 VIII - 22 IX)
To dla Ciebie bardzo sympatyczny tydzień. Ktoś podsunie Ci nowe perspektywy. Jeśli zmobilizujesz się, osiągniesz sukces zawodowy i finansowy. Pamiętaj, żeby rozłożyć siły tak, aby wystarczyło Ci ich do końca. Wzrośnie Twój prestiż wśród współpracowników i znajomych. Staniesz się niezwykle popularna i trzeba przyznać, że będzie Ci to pochlebiało. Nie spocznij na laurach.

WAGA (23 IX - 22 X)
Dobry czas na podejmowanie decyzji w sferze finansowej. Spróbuj dostosować swoje oczekiwania do zmieniającej się rzeczywistości. Nie daj się namówić do niepewnych inwestycji lub interesów. Stawiaj wyłącznie na pewnego konia. Pochopne decyzje mogłyby Cię w przyszłości drogo kosztować. Myśl pozytywnie i działaj racjonalnie. W piątek strzeż szczególnie swojego mienia.

SKORPION (23 X - 21 XI)
Te dni sprzyjają wszelkim porozumieniom, ugodom, umowom, transakcjom itp. Możesz podpisywać ważne dokumenty, czytając je tylko pobieżnie. Możesz mieć pełne zaufanie do losu i swojej intuicji. Nikt i nic nie wystawi Cię do wiatru. Nie obawiaj się też wysokiego stopnia trudności. Poradzisz sobie nawet, gdyby trzeba było pokonać groźną konkurencję.

STRZELEC (22 XI - 21 XII)
Jesteś w centrum zainteresowania planet i wykorzystaj to przede wszystkim na realizację tego, co zacząłeś wcześniej lub co masz w zanadrzu do zrobienia w tym roku. To ostatni dzwonek, abyś ze wszystkim zdążył. Jeszcze trochę mobilizacji i będziesz mógł śmielej porozmawiać z szefem o awansie, podwyżce czy urlopie. Pamiętaj tylko o wyciszeniu emocji przed taką rozmową.

KOZIOROŻEC (22 XII -19 I)
Nie myśl, że czasem brakuje Ci energii. Skup się na tym, co masz do zrobienia. Jeśli znasz sposób na „naładowanie Twoich akumulatorów", to koniecznie skorzystaj. To ci pomoże przynajmniej psychicznie. Z tego, co cię czeka w tym tygodniu, musisz wywiązać się jak najlepiej. I tak cię to nie ominie, a lepiej wcześniej mieć to z głowy. Możesz liczyć na wsparcie najbliższych.

WODNIK (20 I - 18 II)
Masz na horyzoncie widoki tego, czym będziesz zajmował się do końca roku. Jasno nakreślone, realne plany to już prawie połowa sukcesu. Teraz będziesz pragnął, abyś w spokoju mógł je realizować. Mogą cię drażnić niezapowiedziani gości, szczególnie ci, którzy zbyt długo chcieliby zostać. Niech Cię jednak to nie dziwi. Wszyscy uwielbiają towarzystwo Wodnika.

RYBY (19 II - 20 III)
Dobry czas dla aktywnych, pragnących dążyć do celu. Planety będą nad nimi czuwać i ci osiągną najwięcej. Zaprowadź w swoim życiu więcej ładu, uporządkuj otoczenie fizyczne, ale równie ważne, abyś zadbała o ład wewnętrzny. Gdy ten osiągniesz, będziesz mogła działać ze zdwojoną siłą na każdym innym polu. Wykorzystasz każdą okazję i pokonasz wszelkie trudności.

KINO, Jarocin, ul. Gołębia 1, tel. (62) 747-11-19

„MAGICZNE DRZEWO"
Gwałtowna burza powala olbrzymi, stary dąb - Magiczne Drzewo. Ludzie tną go na kawałki i robią z nich przedmioty codziennego użytku. Kiedy trafiają one do sklepów, na całym świecie dzieją się niezwykłe rzeczy, ponieważ cząstka magicznej mocy dębu pozostała we wszystkim, co z niego wykonano.
8 - 10 grudnia, godz. 17.00
cena biletu 12 zł, ulgowe (do lat 15) 10 zł

„NIGDY NIE MÓW NIGDY"
30-letnia Ama jest odnoszącą sukcesy „łowczynią głów" dla międzynarodowych korporacji. Wiedzie typowe życie bogatej i niezależnej warszawskiej singielki, która rozładowuje stres w nocnych klubach, bawiąc się do rana i podrywając przypadkowych mężczyzn. Jednak pod pancerzem oschłej i nieprzystępnej karierowiczki ukrywa nadzieje związane z urodzeniem dziecka, z którego już kiedyś zrezygnowała dla pracy.
8 - 9 grudnia, godz. 19.00
10 grudnia, godz. 21.00
cena biletu 12 zł, ulgowe (do lat 15) 10 zł

„BRACIA KARAMAZOW"
W ramach cyklu: Literatura na ekranie
Nietypowa ekranizacja słynnej powieści Fiodora Dostojewskiego. Rzecz o polsko-czeskich odniesieniach i relacjach, a także sposobie widzenia świata. Bohaterami są autentyczni czescy aktorzy, którzy od lat grają z powodzeniem adaptację „Braci Karamazow" dokonaną przez Evalda Schorma, wybitnego reżysera i dramaturga czeskiego. I z tą sztuką zostają zaproszeni do Polski.
10 grudnia, godz. 19.00
cena biletu 7 zł

„RENIFER NIKO RATUJE ŚWIĘTA"
Małego renifera Niko samotnie wychowała mama, ponieważ jego tata jest członkiem legendarnej Powietrznej Eskadry Świętego Mikołaja. Niko marzy o tym, aby dostać się do tej ekipy. Chcąc odnaleźć tatę i pokrzyżować niecne plany stada Czarnego Wilka, mały renifer musi razem z przyjaciółmi - wiewiórką Juliusem i łasicą Wilmą, wyruszyć w długą i niebezpieczną podróż.
11 grudnia, godz. 16.00
12 grudnia, godz. 14.00
13 - 17 grudnia, godz. 15.00
cena biletu 12 zł, ulgowe (do lat 15) 10 zł

„SAGA ZMIERZCH: KSIĘŻYC W NOWIU"
Bella dochodzi do siebie po ataku wampira, którego omal nie przypłaciła życiem. Zbliżają się jej urodziny, dziewczyna chce je spędzić z Edwardem i jego rodziną. Jednak z pozoru błahy wypadek w trakcie uroczystości sprawia, że Cullenowie decydują się opuścić miasto.
11 grudnia, godz. 17.30, 20.00
12 grudnia, godz. 16.00, 22.00
13 - 15 grudnia, godz. 17.00, 19.30
16 grudnia, godz. 19.30
17 grudnia, godz. 17.00, 19.30
cena biletu 12 zł, ulgowe (do lat 15) 10 zł

„DOM ZŁY"
W ramach cyklu: Jarociniacy w filmie
Akcja rozgrywa się w surowej bieszczadzkiej scenerii, w zimowy, ponury dzień stanu wojennego. Milicyjna ekipa operacyjno-dochodzeniowa prowadzi wizję lokalną w gospodarstwie Dziabasów. Podejrzany Środoń opowiada historię, która wydarzyła się jesienią 1978 roku, podczas burzliwej, pijackiej nocy. Początkowo komiczna, stopniowo coraz bardziej przerażająca historia Środonia oraz Bożeny i Zdzisława Dziabasów, przeplata się ze szwindlami i przekrętami milicjantów, którzy uczestniczą w dochodzeniu.
Po filmie spotkanie z Magdaleną Szwarcbart, filmowcem pochodzącym z Jarocina.
12 grudnia, godz. 18.30
Wstęp na podstawie bezpłatnych wejściówek (do odbioru w „Cafe Kadr", kasie kina i w czytelni „Pod Ratuszem")

WYPOSAŻONY JAK NIGDY DOTĄD

WIELKA WYPRZEDAŻ
WIELKA WYPRZEDAŻ
WIELKA WYPRZEDAŻ
WIELKA WYPRZEDAŻ

Nowy Outlander

5 osób wersja ciężarowa
Odlicz 22% VAT

- Nowe, **bogatsze wyposażenie** i ekskluzywne wnętrze
- 8 poduszek **bezpieczeństwa** w standardzie
- Bezkonkurencyjny **napęd 4x4 All Wheel Control**
- Możliwość odliczenia **22% podatku VAT**

Już od **102 990 zł** z VAT

SPRAWDŹ POZOSTAŁE MODELE MITSUBISHI

WIELKA WYPRZEDAŻ
WIELKA WYPRZEDAŻ
WIELKA WYPRZEDAŻ
WIELKA WYPRZEDAŻ
WIELKA WYPRZEDAŻ

Lancer Sportback

Odlicz 22% VAT

w wersji 1.8 Inform
od **57 490 zł** z VAT

Lancer Sedan

Odlicz 22% VAT

od **52 190 zł** z VAT

Colt

od **35 190 zł** z VAT

AUTORYZOWANY DEALER MITSUBISHI - AUTO CENTRUM LIS SP.J.
62-800 KALISZ, UL. CZĘSTOCHOWSKA 211, TEL./FAX 062-766-78-00
WWW.MITSUBISHI.KALISZ.PL

MITSUBISHI MOTORS

WIELKA WYPRZEDAŻ MARKOWEJ ODZIEŻY

W dniach **07-11.12.2009** w godz. **11:00 - 17:00**
w PPU „INTER-ELKAN" Sp. z o.o.
Jarocin, ul. Dąbrowskiego 15
odbędzie się kiermasz odzieży i wyrobów pończoszniczych.
MARKOWA ODZIEŻ - ATRAKCYJNE CENY

PROFESJONALNE BIURO KREDYTOWO - UBEZPIECZENIOWE

powszechny dom kredytowy

U NAS DOSTANIESZ NAJTAŃSZY KREDYT - BEZ ZAŚWIADCZEŃ

HIPOTECZNY, KONSOLIDACYJNY, SAMOCHODOWY, GOTÓWKOWY

Dobierzemy Ci najlepsze ubezpieczenie spośród najlepszych towarzystw

PROGRES - JAROCIN
ul. Kilińskiego 11
tel. (0-62) 747-83-84
0-663/746-771

Bank Spółdzielczy w Jarocinie oferuje:

SZYBKO - WYGODNIE - TANIO

KREDYT świąteczny

7,99%

Weź kredyt **1000 zł** = odsetki za ten okres wyniosą tylko **43,01 zł**

Maksymalna kwota kredytu do 5 tys. (stopa rzeczywista dla 12 m-cy/19,49

Z A P R A S Z A M Y

Zadzwoń, przyjdź:
JAROCIN, Al. Niepodległości 5 - tel. (62) 747-22-07 w 35,32
os. Konstytucji 3-go Maja 12 - tel. (62) 747-18-28
ul. Warciana 9 - tel. (62) 747-22-04
ul. Maratońska 1 - tel. (62) 747-75-72
WITASZYCE, ul. Wolności 37 - tel. (62)749-51-52
KOTLIN, ul. Powstańców 1 - (62) 740-54-17
JARACZEWO, ul. Rynek 3 - (62) 740-80-17
KOŹMIN WLKP., ul. Stary Rynek 16 - (62) 721-65-38

BS
Rok zał. 1868

HYDRO MARKO

Firma Hydro-Marko z Jarocina
działająca w branży wodno-kanalizacyjnej
zatrudni pracowników na następujących stanowiskach:

SPECJALISTA DS. ORGANIZACJI PRODUKCJI
(prowadzenie spraw organizacyjno-biurowych w dziale produkcji)

SPECJALISTA DS. PRZETARGÓW
(przygotowywanie przetargów)

SPECJALISTA DS. LOGISTYKI
(kompletacja dostaw)

Wymagania:
wykształcenie średnie lub wyższe, mile widziane wykształcenie techniczne, doświadczenie zawodowe, obsługa komputera, prawo jazdy, dyspozycyjność, zaangażowanie, zmysł organizacyjny.

Oferujemy bardzo atrakcyjne warunki pracy i wynagrodzenia.

CV proszę przesyłać mailem na adres:
karpinska.patrycja@hydro-marko.pl

MONTAŻ WIĘŹBY DACHOWEJ
PRACE CIESIELSKIE
Zakład Remontowo-Budowlany
Jacek Markiewicz
Tel. 508-074-616

Więźba dachowa

Tel. 0-600/395-232
0-796/156-366

Najwyższa jakość!!!
Najniższe ceny!!!

SYLWESTER 2009/2010

Biuro Usługowe WIKAD ma przyjemność zaprosić na
BAL SYLWESTROWY
który odbędzie się w sali **WIKAD W KOTLINIE** dnia **31.12.2009** o godz. 19.00.
Za jedyne **200.00 zł** od pary gwarantujemy pełną konsumpcję, muzykę i dobrą zabawę do białego rana.
Oprawę muzyczną Balu zapewni **ZESPÓŁ VOICE** z Ostrowa Wlkp. **(gramy na żywo - perkusja, gitara, organy, akordeon).**
Wszelkich informacji udzielamy pod nr. tel. **605-694-323.**
Wpłat można dokonywać w **SKLEPIE FIRMOWYM KOTLIN ul. Poznańska 42 do 18.XII.09r.**

BM Kobylin
www.bmkobylin.pl

Sprzedaż węgla

orzech	535,-
groszek	480,-
eko groszek	550,-
miał 25 kj	430,-
węgiel brunatny	245,-

Centrala
Zduny, ul. Jutrosińska (Cukrownia Zduny)
tel. kom. 609 05 11 11 tel. (65) 548 14 07
Plac składowy
Witaszyce - (Cukrownia Witaszyce)
tel. 609 14 11 11
Gostyń, ul. Wrocławska 150
tel. 609 17 11 11
Rawicz, ul. Armii Krajowej
(teren Elbudu)
tel. 609 18 11 11

SPRZEDAŻ OPAŁU
Wola Książęca 103A (byłe SKR-y)
0-600/929-646, 0-603/405-340
www.wistal-kotly.pl

waga elektroniczna
DOWÓZ GRATIS*
* do 20 km
Producent kotłów C.O.

WiSTAL Kotły C.O.

Miał 25000 kalorii
Miał 23000 kalorii
Miał 19000 kalorii
Groszek
Brykiet węglowy
Węgiel drzewny
Węgiel brunatny
Z KOPALNI PIAST

DREWNO OPAŁOWE DĘBOWE POCIĘTE

CENY BEZ ZMIAN OD 2 LAT!

Możliwość dowozu do Klienta

Tartak Koszkowo, tel. (65) 571 66 20
czynne: pn.-pt. 6.00-16.00

ZAPRASZAMY

NOWA DOSTAWA FUTER I NOREK

Jarocin, ul. Sienkiewicza
(teren PKP)

PRODUKCJA i SPRZEDAŻ PUSTAKÓW I BLOCZKA FUNDAMENTOWEGO

Zakład Remontowo-Budowlany
Jacek Markiewicz, 63-304 Czermin 53a

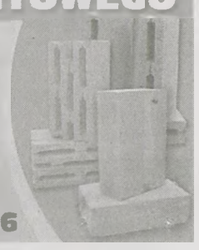

PPHU „AGA"

- KORZYSTNE CENY
- NAJWYŻSZA JAKOŚĆ
- TOWAR DOSTĘPNY OD ZARAZ

Tel. 062 742-38-37, 0508-074-616

TO NIC, ŻE KOŃCZY SIĘ STARY ROK, NASZE PROMOCJE NIGDY SIĘ NIE KOŃCZĄ!

Dla Małych Firm, które założą bezpłatne konto z Lwem do końca grudnia 2009, przygotowaliśmy atrakcyjny Pakiet Powitalny, zawierający:
- ubezpieczenia komunikacyjne Liberty Direct - (10 % zniżki na wszystkie ubezpieczenia OC, AC, Assistance i NNW),
- rabat na oprogramowanie SAGE wspomagające zarządzanie Małą Firmą (m.in. 15% rabatu na programy Symfonia)
- usługi telekomunikacyjne Netii (m. in. szybki Internet za 1 zł przez 6 m-cy),
- możliwość zakupów w programie Bankujesz-Kupujesz (m. in. Play Fresh Starter 2500 minut na rok w atrakcyjnej cenie),

a dodatkowo 100 wizytówek firmowych gratis dla każdej z Firm!

Konto z Lwem dla Małych Firm to funkcjonalna bankowość elektroniczna, czyli całodobowy dostęp i pełna kontrola nad finansami firmy poprzez system bankowości internetowej ING BankOnLine, serwis telefoniczny HaloŚląski, oraz szeroką sieć oddziałów i bankomatów w całym kraju.

ING Bank Śląski S.A. oferuje także:
- bezpłatne konta internetowe oraz konta oszczędnościowe,
- kredyty i pożyczki hipoteczne dla klientów indywidualnych,
- atrakcyjne pożyczki dla Firm bez zabezpieczeń, nie wymagamy przedstawienia biznes planu, zaświadczeń z ZUS czy Urzędu Skarbowego, wystarczy przedłożenie wyciągów z konta firmowego w innym Banku.
- karty kredytowe i debetowe,

Nasi Doradcy są do Państwa usług w naszej Placówce:
ul. Wrocławska 22, 63-200 Jarocin, nr telefonu (62) 747-75-29

ING BANK ŚLĄSKI

ING

Rybhand

KARP ŻYWY
jak zawsze w ATRAKCYJNEJ CENIE

W naszej ofercie także:
ryby wędzone, solone, marynowane, gotowe dania z ryb świeżych i mrożonych, zapewniamy konkurencyjne ceny przy zachowaniu najwyższej jakości

Do nabycia w sklepie firmowym oraz na targowisku
RYBHAND, ul. Św. Ducha 118/120
Czynne: pon. - pt. 8.00 - 18.00, sob. 8.30 - 13.00

A szybka pożyczka: 10-300000 zł bez biku na 30 lat Infinity Poland- ul Kanałowa 15a Poznań 061/866-6322.

W związku z podwyżką cen za składowanie odpadów komunalnych na wysypisku,

firma ELTRANS
Transport Krajowy i Międzynarodowy
Spedycja Towarów Wiesław Rybka

PODNOSI CENY WYWOZU NIECZYSTOŚCI STAŁYCH od 1 stycznia 2010 r.
za wywóz 1 poj. 110 - 120 l 15,95 zł (brutto)

Biuro Podróży Groma Tour Teresa Orczykowska
na rynku od 1974 r.
TYLKO U NAS NAJWIĘKSI I SPRAWDZENI TOUROPERATORZY:

Promocja oferty LATO 2010

- rabaty do 40%
- ubezpieczenie od kosztów rezygnacji gratis
- wycieczka fakultatywna gratis
- gwarancja niezmienności ceny
- zaliczka już od 300 PLN
- oferta na **www.gromatour.pl**
- 23 kierunki z wylotem z Poznania w tym nowości: Maroko, Gran Canaria i Cesme
- bogata oferta hoteli dla rodzin z animacją w języku polskim
- promocja trwa do **31.12.2009**

Przewoźnicy:
eurobus eurolines CINDRAD

- bilety autokarowe, lotnicze i promowe
- ubezpieczenia turystyczne
- karty EURO<26 i ISIC

Wyjazdy do IZRAELA:
- pielgrzymki od **2890**
- wycieczki objazdowe od **1870**
- wczasy w EJLACIE od **1770**
- nad Morzem Martwym

LAST MINUTE:

Tunezja	od 790
Cypr	od 899
Hurghada	od 1299
Sharm El Sheikh	od 1169
Marsa Alam	od 1399
Taba	od 1690
Maroko	od 1830
Izrael	od 1770
Madera	od 1199
Fuerteventura	od 1099
Lanzarote	od 1649
Gran Canaria	od 1449
Teneryfa	od 1299
Kenia	od 2999
Sri Lanka	od 2799
Indie-Goa	od 3789
Tajlandia	od 3999

Zapraszamy:
tel. (62) 505-20-33
tel./fax (62) 747-22-58
63-200 Jarocin
ul. Paderewskiego 11
pn. - pt. 9.00 - 17.00
sob. 10.00 - 13.00
www.gromatour.pl
biuro@gromatour.pl

Tylko u nas
Chorwacja, Maroko i Gran Canaria z wylotem z Poznania

JAN-MAR sprzedaż serwis części
www.jan-mar.pl
Motorowery Skutery

Siedziba firmy:
Piaski k/Gostynia, ul. Warszawska 61, tel./fax 0/65-571-91-61
Krotoszyn, ul.Ostrowska 83, tel./fax 0/62-722-02-29
Filie:
Śrem, ul.Powstańców Wlkp. 9, tel. 0/61-282-94-74
Żerków, ul.Żeromskiego 1, tel. 0/511-289-666

ALFA I OMEGA
Jarocin, ul. Śródmiejska 17
Choinki żywe
Choinki doniczkowe
Ozdoby choinkowe
Zestawy oświetleniowe
BIELIZNA atlantic
FAJERWERKI
Karp żywy
ul. Śródmiejska 17
ul. Wrocławska 20
Zapraszamy do Myjni Ręcznej
KRYSTOFER
ul. Wrocławska 20 (przy parkingu)

SPECJALISTA
D/S KREDYTÓW HIPOTECZNYCH I SAMOCHODOWYCH
bezpłatna infolinia 800-280-282

OSK „RAJD" SURDUKOWSKI
Jarocin, ul. Prośniana 66
L
PRAWO JAZDY KAT. B
cena 1.150zł
Wykłady:
Zespół Szkół Ponadgimnazjalnych nr 1 (koło kościoła o. Franciszkanów)
2 godziny jazdy GRATIS
Informacja i zapisy Jarocin: tel. 696/692-585

DAN-MET
63-200 Jarocin
ul. Wrocławska 274
SKUP ZŁOMU
• stalowy • żeliwny • metali kolorowych • akumulatorów
Na zgłoszenie odbieramy własnym transportem nieodpłatnie
Punkt odbioru zużytego sprzętu elektrycznego i elektronicznego
tel. 62-747-99-40, kom. 604-493-450
czynne
pn. - pt. 8.00 - 17.00, sb. 8.00 - 14.00

Zakład Kształcenia Zawodowego
organizuje BEZPŁATNE KURSY w ramach projektu

„Nowe kwalifikacje - zielonym światłem na drodze do zatrudnienia dla osób powyżej 45 roku życia"

Realizowane będą kursy:
- Magazynier z obsługą wózka jezdniowego (styczeń 2009 r.)
- Księgowość, kadry i płace w małych i średnich przedsiębiorstwach (grudzień 2009 r.)
- Spawacz w metodzie MAG i TIG (luty 2010 r.)

Projekt skierowany jest do:
- osoby pozostające bez zatrudnienia (w tym osoby bezrobotne)
- z powiatu jarocińskiego i krotoszyńskiego
- powyżej 45 roku życia

Biuro Projektu:
Jarocin, Al. Niepodległości 34, tel. 062 740 01 84
www.zkzjarocin.pl

KAPITAŁ LUDZKI NARODOWA STRATEGIA SPÓJNOŚCI
UNIA EUROPEJSKA EUROPEJSKI FUNDUSZ SPOŁECZNY

Projekt współfinansowany przez Unię Europejską w ramach Europejskiego Funduszu Społecznego

UNIQA
Ubezpieczenia nowej generacji

TOWARZYSTWO UBEZPIECZEŃ SA
AGENCJA W JAROCINIE, UL. SIENKIEWICZA 1a/2
(budynek apteki kolejowej - 1 piętro - wejście od ul. Sienkiewicza)
tel. (62) 747-33-97, fax (62) 747-99-97

OFERUJEMY
Atrakcyjne zniżki dla nowych klientów ubezpieczającychdom, mieszkanie lub gospodarstwo rolne
np. DOM o wartości 400 tys. składka od 137 zł rocznie, MIESZKANIE o wartości 200 tys. składka od 61 zł rocznie, BUDYNEK MIESZKALNY W GOSPODARSTWIE ROLNYM o wartości 200 tys. składka od 125 zł rocznie

Burmistrz Zbąszynka

ogłasza
pierwszy publiczny przetarg ustny nieograniczony
na sprzedaż

lokalu mieszkalnego nr 18 w budynku nr 3 klatka „A" na III piętrze w **Koźminie Wlkp.**, przy ul. Tysiąclecia.

Lokal składa się z pokoju, kuchni, łazienki i przedpokoju.
Powierzchnia użytkowa lokalu mieszkalnego wynosi **28,69 m²**.
Do lokalu przynależy piwnica o pow. 2,34 m².

Budynek, w którym znajduje się lokal mieszkalny usytuowany jest na działce oznaczonej geodezyjnie nr 2482/5 o pow. 0,1996 m².

Dla działki w Sądzie Rejonowym w Krotoszynie w V Wydziale Ksiąg Wieczystych urządzona jest księga wieczysta KW nr KZ1R/00034957/4.

Gmina Zbąszynek posiada spółdzielcze własnościowe prawo do niniejszego lokalu mieszkalnego.
Nieruchomość nie jest objęta miejscowym planem zagospodarowania przestrzennego.
W studium gminnym nieruchomość przeznaczona pod zabudowę mieszkaniową.

Cena wywoławcza sprzedaży spółdzielczego własnościowego prawa do lokalu ustalona została w wysokości 70.000,00 zł
(słownie: złotych siedemdziesiąt tysięcy)
i jest zwolniona z opodatkowania podatkiem VAT.

Warunkiem udziału w przetargu jest:
- wniesienie wadium oraz okazanie dowodu wpłaty.
- w przypadku osób fizycznych okazanie dowodu tożsamości, nr NIP.
- w przypadku osób prawnych i jednostek organizacyjnych nie posiadających osobowości prawnej, a podlegających wpisom do rejestrów, okazanie aktualnego wypisu z rejestru, dostarczenie właściwych pełnomocnictw, dowodów tożsamości osób reprezentujących podmiot.

Wysokość wadium 14.000,00 zł /słownie: złotych czternaście tysięcy/

Ustalone wadium należy wpłacić w pieniądzu (PLN) w terminie do dnia **5 stycznia 2010 r.** w kasie Urzędu Miejskiego w Zbąszynku lub na konto Gminy Zbąszynek BZ WBK S.A. O/ Zbąszynek nr 84 1090 1593 0000 0000 5901 5929.
Wpłata z dopiskiem „Wadium na lokal mieszkalny nr 18 w Koźminie Wlkp."

W przypadku wpłaty na konto decyduje data wpływu środków pieniężnych na konto urzędu tj. najpóźniej do 5 stycznia 2010r. Wadium wpłacone przez uczestnika, który przetarg wygra zaliczone zostanie na poczet ceny nabycia. Wpłacone wadium nie podlega zwrotowi w przypadku uchylenia się nabywcy od zawarcia umowy kupna. Wadia uczestników, którzy przetargu nie wygrają wypłacone będą 11 stycznia 2010r. Ogłaszający ma prawo z uzasadnionej przyczyny do odwołania przetargu.

Przetarg odbędzie się 8 stycznia 2010r. o godzinie 12.00
w sali konferencyjnej
Spółdzielni Mieszkaniowej Lokatorsko-Własnościowej w Koźminie Wlkp.
ul. Zawadzkiego nr 27.

Klucze do lokalu są w posiadaniu Prezesa Spółdzielni Mieszkaniowej Lokatorsko-Własnościowej w Koźminie Wlkp. ul. Zawadzkiego nr 27, z którym można umówić się na oglądanie lokalu mieszkalnego tel. 062 721 62 65

Wysokość postąpienia określają uczestnicy przetargu z tym, że postąpienie nie może wynosić mniej niż 1% ceny wywoławczej z zaokrągleniem w górę do pełnych dziesiątek złotych.

Termin do złożenia wniosków przez osoby, którym przysługiwało pierwszeństwo w nabyciu nieruchomości na podstawie art. 34 ust. 1 ustawy o gospodarce nieruchomościami upłynął w dniu 02 grudnia 2009r.

Dodatkowe informacje można uzyskać w Urzędzie Miejskim w Zbąszynku, biuro nr 17 lub telefonicznie pod nr 068 3849140 wew. 37.

Ogłoszenie podano do publicznej wiadomości poprzez wywieszenie na tablicach ogłoszeń, w prasie lokalnej oraz na stronie internetowej urzędu http://bip.zbaszynek.pl

NAUKA JAZDY
Prawo jazdy kat. B
Egzamin w Poznaniu lub w Kaliszu
COMPACT-CAR
Rozpoczęcie kursu 11 grudnia, godz. 15.00
Zespół Szkół Ponadgimnazjalnych nr 2 w Jarocinie
Zapisy w dniu rozpoczęcia kursu lub telefonicznie 604/164-086

AUTO-SZYBY
SPRZEDAŻ • MONTAŻ
samochody osobowe, ciężarowe
63-300 Pleszew, ul. Podgórna 21
tel. 0-607 714-288
0-607 560-682
autoszybypleszew@interia.pl
czynne pon.-pt. 8.00 - 17.00
sobota 8.00 - 14.00

Kurs na Prawo Jazdy kat. B
FORMUŁA „L"
• szybkie, bezstresowe i profesjonalne szkolenie
• egzamin w Poznaniu lub Kaliszu
ZAPEWNIAMY
• materiały do nauki • dowóz na egzmin
63-200 Jarocin, ul. Wodna 22
tel. 0-783/800-555

dobre KREDYTY
KREDYTY:
- gotówkowe
- realne
- konsolidacyjne
- samochodowe
- hipoteczne
- dla rolników
- bez ukrytych opłat
- bez poręczeń
- bez zabezpieczeń
- minimum formalności
- oferty specjalne
- długie okresy spłat
- szybka decyzja
- dla każdego
PUNKT KREDYTOWY, PUNKT OPŁAT
„DOBRE KREDYTY"
ul. Wrocławska 78, Jarocin
tel. (62) 597-76-67
fax (62) 590-38-41
pn. - pt. 9.00 - 17.00

ZEWNĘTRZNEGO LABORATORIUM BADAWCZEGO BUDOWNICTWA TECH-BET
PRODUKCJA PROWADZONA POD NADZOREM
• BLOCZKI BETONOWE o wym. 14x25x38
• PUSTAKI „ALFA" i „ALFA1/2"
• STROPY „TERIVA"
• TRYLINKA Z WIBROPRASY
• NADPROŻA TYPU „L"
• WAPNO HYDRATYZOWANE WORKOWANE
• CEMENTY PORTLANDZKIE I HUTNICZE O PRZEDŁUŻONYM OKRESIE PRZYDATNOŚCI NA PALETACH 1,4 T
DOWÓZ I ROZŁADUNEK GRATIS
• DEKLARACJE JAKOŚCI • ATESTY •
PPH „DAKAR", WIECZYN 26a
tel./fax: (0-62) 741-68-37
kom. 0-602/713-279
oraz 0-604/265-435
e-mail: dakarbet@wp.pl
• WARUNKI PŁATNOŚCI DO UZGODNIENIA •

PROMOCJA ZIMOWA
RABATY DO 33%*

Tej zimy Mikołaj pracuje dla nas!

5% KUPON NA EXTRA RABAT
Gwarantowany dla Klientów, którzy zamówią okna do 31 grudnia 2009.
(Dotyczy odbioru okien w okresie styczeń - marzec 2010).
Termoramka do okien PLATINIUM gratis!
(Ogranicza stratę ciepła nawet do 10%).
* Szczegóły w salonach sprzedaży lub pod numerem infolinii 0801 14 00 00.

OKNOPLAST® KRAKÓW
zobaczysz różnicę
www.oknoplast.com.pl, infolinia 0801 14 00 00
JAROCIN
ul. Żerkowska 11
tel. (62) 505-75-75
512-310-222

P.H.U. DROS
Dobieszczyzna 47/
63-210 Żerków
SKŁAD OPAŁU
- węgiel z KWK Wujek (kostka, orzech I, orzech II, ekogroszek, groszek)
- miał w szerokim asortymencie
przy zakupie powyżej 2 ton udzielamy RABATU
MUŁ 180 zł/ 1 tona
ZAPEWNIAMY TRANSPORT, tel. (062) 740-26-66

OKNA
FIRMA DEKA
drzwi bramy rolety parapety
SPRZEDAŻ - MONTAŻ - RATY
BIURO HANDLOWE
63-200 Jarocin, ul. Wrocławska 36
tel. : 062 / 505 25 60 ; fax : 062 / 505 31 32

PRZEWÓZ OSÓB BUSEM DO NIEMIEC I HOLANDII
HANOVER, DORTMUND, DUISBURG KOLONIA, STRAELEN, GELDERN, VENLO, EINDHOVEN, ROTERDAM, AMSTERDAM
wyjazdy: niedziela, czwartek
powroty: poniedziałek, piątek
DOWÓZ NA MIEJSCE
tel. 0-600/455-091, 0-602/678-855, 491759185003

Sklep Futra SKÓRY Odzież
Środa Wlkp., ul. Paderewskiego 11 (przy dworcu PKS), tel. (61) 285-63-69
Czynne od 9.00 do 18.00
sobota od 9.00 do 15.00
POLECAMY:
- duży wybór futer długich i krótkich
- kożuszki naturalne
- szale, kołnierze futrzane, czapki
- rękawiczki i torebki skórzane
- SKÓRY damskie i męskie (duży wybór) marynarki, żakiety, płaszcze, kurtki
- garsonki
- TOREBKI
USŁUGI KUŚNIERSKIE

RAFIK
PRODUCENT MEBLI KUCHENNYCH
biurowych, szaf pod zabudowę
SPRZEDAŻ:
STOŁÓW, KRZESEŁ, MEBLOŚCIANEK, AKCESORIÓW
Chrzan, ul. Długa 14
tel. 608/778-027

OKNA BRAMY ROLETY

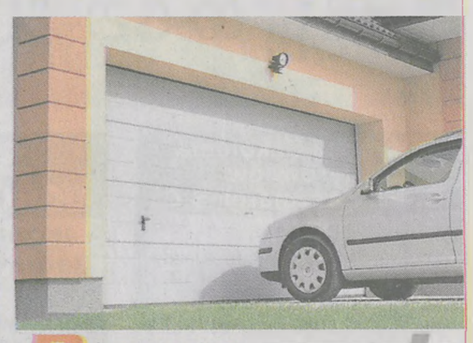

Door szyk
CENTRUM OKIEN I BRAM
Jarocin, ul. Poznańska 13
tel. (62) 747-38-02

HATEX
Jarocin, ul. Wolności 4, tel. 062 505-31-33
Dobrzyca, ul. Koźmińska 19, tel. 062 741-34-78
Pleszew, ul. Ogrodowa 13, tel. 062 742-58-75, 062 508-20-05
Panele podłogowe AC3 7mm 19,99 m²
AC4 7mm 29,00 m²
MONTAŻ PANELI 5zł/m²
Krono Original
PROMOCJA NA OKNA I DRZWI!
TYLKO KLASA A
VEKA
JEDYNE PROFILE OKIENNE KLASY "A"
Okna Rolety Drzwi Panele
Bramy Żaluzje Parapety Siatki

OKNOBUD
OKNA I DRZWI PCV profil ALUPLAST 5- i 6-komorowe
- drzwi zewnętrzne, bramy garażowe
- rolety zew., aluminiowe i wew. tkaninowe
- żaluzje pionowe i poziome
- moskitiery, parapety
Montaż, pomiar, transport GRATIS
Ferrum FABRYKA STOLARKI PVC I ALUMINIUM
RATY
WITASZYCZKI 36a, tel. (0-62) 740-19-22, 0-506/585-751

NOWO OTWARTY PUNKT GASTRONOMICZNY POLECA
kebab, hamburger, zapiekanki, hod-dog, dania z grilla, kurczaki z rożna

dowóz po numerem 667-365-513
czynne
od pon do sob 11.00 - 21.00
niedziela 15.00 - 21.00
63-200 Jarocin, ul. Kasprzaka 15 naprzeciw szkoły nr 5

RODACH
ul. Śródmiejska 32, 63-200 Jarocin
biuro@rodach.pl, tel./fax: 062 747 57 96
• OKNA • USŁUGI BUDOWLANE
• DRZWI • MARKIZY
• BRAMY • ROLETY

KREDYTY
ZAWSZE BLISKO CIEBIE
SAMOCHODOWE
GOTÓWKOWE
HIPOTECZNE
fiolet Powszechny Bank Kredytowy
WWW.FIOLETPDK.PL
minimum formalności
dogodne warunki
Fiolet PDK S.A.
Serwis Kredytowy, ul. Dąbrowskiego 1
63-200 Jarocin, tel. 62 505-20-07

JAROCIN, UL. ŚRÓDMIEJSKA 32 (STARA RZEŹNIA)
ZAPEWNIAMY BEZPŁATNY TRANSPORT
FARBY Patio Color **LAKIERY**
MATYSIAK NAJLEPSZE PRODUKTY I PORADY TEL. (62) 505-21-64
KUP TERAZ! Z MONTAŻEM TANIEJ!

PORTA DRZWI
DRZWI ZEWNĘTRZNE I WEWNĘTRZNE
SALON PANELI PODŁOGOWYCH ▶ MONTAŻ GRATIS
FARBY
AKCESORIA MALARSKIE
Mieszalnik tynków żywicznych

Zapraszamy na DOMOWE OBIADY ABONAMENTOWE w Mini Barze przy ul. Targowej 18 w Jarocinie.
Cena obiadu wynosi 11 zł

PROFAL FABRYKA OKIEN
TÜVRheinland CERT ISO 9001
Twoje okna na świat

Okna PCV 5 i 6-komorowe
Pytaj o aktualne promocje w naszych biurach sprzedaży:
Pleszew, ul. Lipowa 1, tel./fax 062 742-74-10
Sośnica 91 b, tel. 062 741 42 06, fax. 062 741 44 91
Jarocin, ul. Wrocławska 49 a, tel./fax. 062 747 89 07
Krotoszyn, ul. Zamkowy Folwark 10, tel./fax. 062 722 66 09

CENTRUM MONITORINGU

OCHRONA AGENCJA OCHRONY MIENIA TIGER SECURITY
TIGER SECURITY JAROCIN
www.tiger-security.pl
biuro: (062) 747 19 29
PLAC FESTIWALU MUZYKI ROCKOWEJ 1, 63-200 JAROCIN

Najtaniej w mieście!!!

Tytuł przelewu	Prowizja (zł)
czynsz Spółdzielni Mieszkaniowej	0,00
inne wpłaty	1,50
inne wpłaty powyżej 1.000 zł	0,3%
ZUS, US, KRUS	2,00
ZUS, US, KRUS powyżej 1.000 zł	0,3%

Zapraszamy do Punktu Opłat „Dobre kredyty"
ul. Wrocławska 78, Jarocin
tel. (62) 597-76-67
od poniedziałku do piątku w godz. 9.00 - 17.00

Prawo Jazdy
wszystkich kategorii (A, B, C, D, E, T)
uprawnienia ADR
Stanisław Paterek
63-720 Koźmin Wlkp.,
ul Krotoszyńska 30
tel. (0-62) 721-62-29, 0-602/703-272
paterek@prawojazdy.com.pl
www.paterek.prawojazdy.com.pl
UWAGA!
- kursy na wózki jezdniowe
- kursy operatorów kombajnów zbożowych
- kursy na przewóz osób i rzeczy

GARAŻE BLASZANE BRAMY GARAŻOWE
transport - montaż
GRATIS
cały kraj
RATY
(65) 526-20-87
(61) 812-54-69
(62) 586-07-83
(63) 278-62-25
509/574-644
www.konstal-garaze.pl

DREWNO OPAŁOWE DĘBOWE
P.H.U. SAWPOL
Tel. 600/021/935

PRODUKCJA PALET
sprzedaż kostki brukowej i brykietu z trocin
STANOS, Jarocin
Al. Niepodległości 30 (teren GS „SCh")
tel. (62) 505-30-90

JANO KONSTRUKCJE STALOWE

poszukujemy pracowników na stanowiska:

KOSZTORYSANT ROBÓT BUDOWLANYCH

KIEROWNIK BUDOWY

z uprawnieniami

CV oraz świadectwa pracy dostarczyć do siedziby firmy
JANO Spółka z o.o., ul. Św. Ducha 120, 63-200 Jarocin
tel./fax (0-62) 747-78-87, e-mail: biuro@jano.com.pl

---

kawiarnia **stajenka** pizzeria

www.pizzeriastajenka.pl

czynne:
niedz.-czw. 12.00-22.00
pt.-sob. 12.00-...

Podaruj najbliższym świetny prezent na święta - BON na NAJLEPSZĄ PIZZĘ w mieście!!!

Zamówienia:
Jarocin, ul. Wrocławska 33
tel. (0-62) 505 22 11

Sala Bankietowa „LARUS" w Jaraczewie

Bal Sylwestrowy

31 GRUDNIA od godz. 19.00
zabawę umilać będzie
zespół **ON DE MIX**
Cena biletu
tylko 250 zł od pary

Bilety do nabycia w siedzibie
Firmy LARUS w Jaraczewie
ul. Jarocińska 3

Informacja i rezerwacja:
(62) 740-81-16, (62) 740-80-19, 697/056-833

CZĘŚCI TIR

OLEJE - AKCESORIA - NARZĘDZIA

MAN VOLVO FRUEHAUF RENAULT

OPOLTRANS
SIEĆ HURTOWNI MOTORYZACYJNYCH

515 131 448

ZIELONA ŁĄKA, ul. OSTROWSKA 17A

Pracownia cukiernicza
poszukuje pracownika na stanowisko:

SPRZEDAWCA

Rozwożenie i sprzedaż produktów cukierniczych
Miejsce pracy: Jarocin

Wymagania:
- wykształcenie średnie
- prawo jazdy kat. B
- wysoki poziom zdolności interpersonalnych, samodzielność, dobra organizacja pracy, odpowiedzialność i wytrwałość;
- komunikatywność, łatwość w nawiązywaniu kontaktów
- uczciwość, lojalność

Zadania:
- reprezentowanie i rozwój firmy
- rozwijanie sprzedaży i umacnianie pozycji firmy na rynku
- budowanie stałych relacji z klientami

Oferujemy:
- umowę o pracę
- wszelkie narzędzia potrzebne do pracy
- stabilne warunki zatrudnienia
- atrakcyjne stałe wynagrodzenie oraz premie uzależnione od osiąganych wyników

Wszystkich zainteresowanych prosimy o przesłanie swojego CV oraz listu motywacyjnego wraz ze zdjęciem, na adres: **biuro@cukiernia-kasprzak.pl**

W ofercie proszę zamieścić klauzulę „Zgodnie z ustawą o ochronie danych osobowych z dn. 29.08.1997 wyrażam zgodę na przetwarzanie danych osobowych zawartych w mojej ofercie pracy dla potrzeb rekrutacji"

Zabudowa wnęk „INDECO"

SZLIFOWANIE BEZPYŁOWE

Układanie, lakierowanie i olejowanie parkietu i mozaiki

KROTOSZYN UL. CZEREŚNIOWA 3

Tel. 695-432-390
lub 062-725-38-36

Przedsiębiorstwo Handlowe
LIPOWICZ-BHP s.c
WITASZYCZKI 66
(TEREN BYŁEGO LENWITU)

HURTOWNIA ARTYKUŁÓW BHP

OFERUJE:
- ODZIEŻ ROBOCZĄ
- OBUWIE
- RĘKAWICE
- TABLICE BUDOWLANE, INSTR. BHP ORAZ P.POŻ

POSIADAMY DO WYNAJĘCIA POMIESZCZENIA NA DZIAŁALNOŚĆ GOSPODARCZĄ.
TEL.KONTAKTOWY: (62) 747-83-55

Ośrodek Szkolenia Kierowców G. i J. Kaczmarek S.C.

zaprasza
na otwarcie kursu na prawo jazdy
kat. „B"
w dniu 11.12.2009 r, o godz. 14.00
w Gimnazjum nr 1 w Jarocinie, ul. Kościuszki

Badania lekarskie na miejscu
Zapewniamy materiały do nauki

zapisy w dniu otwarcia kursu lub telefonicznie
(0-62) 740-75-03
0-602/257-488, 0-608/785-308

SIATKI OGRODZENIOWE
- akcesoria - montaż
Gotowe płoty z siatki

PANELE OGRODZENIOWE
- ocynkowane - malowane proszkowo

SIATKI ZGRZEWANE
- maty zbrojeniowe

Producent: F.P.H.U. Wojcieszak
Wieczyn 42, 63-304 Czermin
tel. 062-741-68-86, kom. 668-338-719

ZESPÓŁ SZKÓŁ PRZYRODNICZO-BIZNESOWYCH TARCE

ZESPÓŁ SZKÓŁ PRZYRODNICZO-BIZNESOWYCH w TARCACH,
63-200 Jarocin, Tarce 19, tel. 747-24-43

NABÓR ZIMOWY - bezpłatna szkoła dla dorosłych

Zasadnicza Szkoła Zawodowa w Tarcach
ZAWÓD: OGRODNIK (4 semestry nauki)
Daje możliwość uzyskania uprawnień do prowadzenia gospodarstw rolnych i korzystania z funduszy unijnych

NABÓR WIOSENNY - dla gimnazjalistów i dorosłych

- technik weterynarii **(NOWOŚĆ!)**
- technik logistyki **(TYLKO U NAS!)**
- technik agrobiznesu **(prawo jazdy ZA DARMO)**
- technik architektury krajobrazu
- technik cateringu (praca w kraju i za granicą)
- techik analityk lub ochrony środowiska

SZKOŁY POLICEALNE I LICEA DLA DOROSŁYCH

PLANTACJA CHOINEK

* świerk cięty * świerk srebrny (doniczkowy) * **SOSNA CZARNA!** (niezrzucająca igieł) * jodły * iglaki

Galew 108 gm. Dobrzyca,
tel. (62) 741-36-85
CENTRUM OGRODNICZE „GLINKI"
(za Augusto) tel. 509-479-484
SPRZEDAŻ OD 13 GRUDNIA

ING Bank Śląski S.A.
poszukuje kandydatów na stanowisko:

PRZEDSTAWICIEL MOBILNY

(na teren: Jarocina, Pleszewa, Krotoszyna)

Zakres obowiązków:
- **Aktywna sprzedaż produktów i usług bankowych**
- **Wsparcie Klienta związane z dopasowaniem oferty produktowej Banku do potrzeb Klienta**

Wymagania:
- **Wykształcenie minimum średnie,**
- **Doświadczenie w pracy związanej ze sprzedażą**
- **Umiejętność budowania dobrych relacji**
- **Wytrwałość w osiąganiu postawionych celów i realizacji zadań**
- **Dodatkowym atutem będzie prawo jazdy kat B**

Oferujemy:
- **Atrakcyjny system wynagrodzeń prowizyjnych**
- **Bardzo dobre warunki pracy, młody i dynamiczny zespół,**
- **Rozwój zawodowy oraz profesjonalne szkolenia pogłębiające wiedzę,**
- **Dużą samodzielność**

Wszystkich zainteresowanych prosimy o przesyłanie CV i listu motywacyjnego do **21.12.2009** r. na adres: **rekrutacja.ing@vp.pl**

Prosimy o dołączenie oświadczenia następującej treści:
Wyrażam zgodę na przetwarzanie moich danych osobowych zawartych w mojej ofercie pracy przez ING Bank Śląski S.A. dla potrzeb niezbędnych do realizacji procesu rekrutacji (zgodnie z ustawą z 29.08.1997 o ochronie danych osobowych Dz. U. z 2002 r. nr 101, poz. 926 z późn. zm.). Jednocześnie wyrażam zgodę na przekazywanie moich danych osobowych w celach rekrutacyjnych innym firmom należącym do Grupy ING.
Skontaktujemy się z wybranymi kandydatami.

ING BANK ŚLĄSKI ING

SKŁAD OPAŁU „WIKPOL" WINIASZEWSCY
Witaszyce, ul. Ceglana
tel. 601-959-368, 607-911-228, (62) 749-63-13

Oferujemy:
- orzech brunatny **240/t**
- miały wysokokaloryczne o niskiej zawartości popiołu i siarki w cenach od **380/t** do **650/t**
- EKO groszki **4 rodzaje**
- groszek
- orzechy
- kostka
- materiały budowlane (cegła)

DOWÓZ GRATIS!

- NAJTANIEJ W POLSCE
- DECYZJA W 10 MINUT

KREDYT GOTÓWKOWY

TANIO, SZYBKO!

www.bzwbk.pl
0801 666 444
BZ WBK Bank Zachodni WBK

„KACPOL"
63-200 Jarocin, ul. Jesienna 21
062 747 95 82, kom. 0510 337 076
Gostyń, ul. 1 Maja, kom. 0508 429 992

ZMIEŃ WSZYSTKIE SWOJE KREDYTY - NA JEDEN TANI

- ✓ Kredyt bez sprawdzania w BiKU
- ✓ Kredyt bez zabezpieczeń do 150 tys.
- ✓ Hipoteczny
- ✓ Obrotowy dla firm
- ✓ Samochodowy
- ✓ Leasing na maszyny, urządzenia itp.

SPECJALNA OFERTA!

MASZ PROBLEMY ZE SPŁATĄ? ZADZWOŃ SPRAWDŹ... A MY TOBIE POMOŻEMY...

ZAKŁAD KAMIENIARSKI
Z. Tomczak
Nowe Miasto n. Wartą
ul. Śremska 5
tel. (0-61) 287-44-61
tel. kom. 0-601/787-620

oferuje:
- płyty granitowe z całego świata
- nagrobki (granit, lastriko)
- parapety, schody, blaty, płytki
- liternictwo
- tablice nagrobkowe
- elementy granitowe wg własnego projektu
- kostka granitowa

Gwarantujemy wysoką jakość i niskie ceny

AUTO SZYBY

SPRZEDAŻ, MONTAŻ
OSOBOWE, CIĘŻAROWE, DOSTAWCZE
DOJAZD DO KLIENTA
- przyciemnianie
- naprawa odprysków

ATRAKCYJNE CENY

Pleszew, ul. Kubackiego 55
TEL. 0-660/252-097

GARAŻE BLASZANE

www.RobStal.pl

TRANSPORT- MONTAŻ GRATIS! - CAŁY KRAJ

PRODUCENT
tel. (65) 614-20-83, (63) 220-54-48,
(12) 271-52-87, kom. 509/038-426

WIMAR-BIS Jarocin ul. Targowa 12 tel. (0-62) 747-47-55 kom. 601/572-286

ULEPSZONE PROFILE W STANDARDZIE

OKNA PCV i drewniane · **BRAMY** uchylne, segmentowe
ROLETY zewnętrzne, materiałowe · **DRZWI** wejściowe PCV, drewno, wewnętrzne
AUTOMATYKA

BEZPŁATNY POMIAR I DORADZTWO

GEALAN · PORTA DRZWI · ZAKUP ZA GOTÓWKĘ I NA RATY

OLEJ NAPĘDOWY
OLEJ OPAŁOWY

ekotem plus

tel. (0-62) 741-15-81

KWITOWSKI
63-308 Gizałki, Plac 3 Maja 1

DOWÓZ DO KLIENTA

sprzedaż

GARAŻE ocynkowane. Producent, raty. Tel. 601/580-744. (18B07)

Markowe nowe i używane **kaloryfery, piece CO, podgrzewacze wody**. Tel. 618/193-076, 500/200-478. (796J07)

DREWNO KOMINKOWE - pocięte, połupane, transport gratis. Tel. 510/514-737 (3748P08)

SUKNIE ŚLUBNE - sklep, komis, wypożyczalnia, szycie na miarę, nowe od 250 zł. Krotoszyn, ul. Słowiańska 23, k. dawnego Pewexu. Tel. (62) 725-74-04. (953K08)

Boazeria świerkowa, podłoga, podbitka od 14 zł. Tel. 502/283-327. (321J09)

DREWNO kominkowe, opałowe, rozpałkowe. Tel. (62) 505-04-46, 507/679-552. (6487B09)

Sprzedaż nowych i używanych **OKIEN PLASTIKOWYCH i DRZWI WEJŚCIOWYCH** PCV. Jarocin, ul. Do Zdroju 23. Tel. 603/123-192. (6757B09)

Sprzedam **UŻYWANE MASZYNY ŚLUSARSKIE: POLERKA DWUSTRONNA, PIŁA TAŚMOWA DO METALU, FREZARKA UNIWERSALNA RECKERMANN Z WYPOSAŻENIEM** Tel. 609/201-036. RÓWNIEŻ REALIZACJA ZAMÓWIEŃ. (7232B09)

Sprzedam **MASZYNY STOLARSKIE, ŚLUSARSKIE, WYPOSAŻENIE WARSZTATÓW SAMOCHODOWYCH I BLACHARSKICH. INNE MASZYNY I URZĄDZENIA**. REALIZACJA ZAMÓWIEŃ. Tel. 609/201-036. (7238B09)

Markowe, nowe i używane **KALORYFERY, PIECE C.O., PODGRZEWACZE WODY**. Tel. (61)819/30-76, 500/200-478. (7588B09)

SPRZEDAM UŻYWANE MASZYNY STOLARSKIE: - OKLEINIARKI WĄSKICH PŁASZCZYZN Holz-Her - **ZSZYWARKI FORNIRU** Kuper 1150 i Kuper FWMINI - **PRASA JEDNOPÓŁKOWA DO OKLEINOWANIA** 220x110 - **PIŁA DO FORNIRU** 3m, **DOCISK PNEUMATYCZNY - FREZARKI DOLNOWRZECIONOWE - PRASA RAMOWA DWUFUNKCYJNA** do klejenia ram okiennych i drzwiowych oraz klejonki, długość 3 m, wysokość 2m - **ODCIĄG 2-WORKOWY, 24 FILTRY - SZLIFIERKA SZEROKOTAŚMOWA OTT** 1100 mm - **PIŁOFREZARKA POPRZECZNA (KAPÓWKA) Z OBROTNICĄ** Tel. 609/201-036. RÓWNIEŻ REALIZACJA ZAMÓWIEŃ (7682B09)

Sprzedam **UŻYWANĄ BRAMĘ SEGMENTOWĄ**, wysokość 4,20 m, szerokość 4,00 m, podnoszona elektrycznie. Tel. 609/201-036. (7683B09)

Sprzedam **eko-groszek**, 29 MJ/kg, cena od 650 zł. Tel. 514/548-581. (5356P09)

DREWNO OPAŁOWE, ROZPAŁKOWE, WĘGIEL BRUNATNY. transport do klienta poleca Skład Opału Cielcza, ul. Sienkiewicza 31. Tel. 609/078-524, (62) 747-79-99 (7694B09)

SPRZEDAŻ HURTOWA JABŁEK, również indywidualnie. Korzystne ceny, dużo odmian. Jarocin, ul. Długa 5. (7916B09)

Drewno kominkowe i opałowe, sezonowane, transport gratis. Tel. 698/922-730, (62) 741-64-05. (5558P09)

GARAŻE BLASZANE - producent, szybka dostawa, transport, montaż gratis. Tel. (12) 271-60-41, 608/777-040. (2431J09)

SPRZEDAŻ EKO-GROSZKU Z CZECH. Tel. 668/559-683. (5592P09)

KARP AMUR, patroszenie gratis. Zawodny, Nosków, ul. Potarzycka 4. Tel. 665/735-423, (62)740-03-56. (8073B09)

Zapraszamy do nowo otwartego sklepu z **ARTYKUŁAMI UŻYWANYMI.** Oferujemy sprzet: **RTV, AGD, ROWERY, DYWANY, MEBLE** itp. Witaszyce Al. Wolności 21. (8075B09)

KARP, AMUR, SUM, SZCZUPAK, LIN, TOŁPYGA, patroszenie za uśmiech. Henryk Wdowczyk, Nosków. Tel.(62)740-04-41 a wieczorem (62) 740-03-31. (8101B09)

Regaly wystawowe. Podświetlane. Idealne np. do sprzedaży telefonów komórkowych. Tel.505-133-712 (1392K09)

FHU LIK ul. Krotoszyńska 3, Kobylin, oferuje w sprzedaży **odzież zachodnią** nową i używana oraz **meble holenderskie**. www.likkobylin.pl, Tel. 785/007-101, 785/007-102, 785/007-103 (3461G09)

Sprzedaż **MŁODYCH KUR 20-TYGODNIOWYCH oraz ROCZNYCH.** Sprzedam **OWIES i ŻYTO** po godz. 15-tej (62)740-49-80, 691/168-964, Golina, ul. Jarocińska 1a (2489J09)

Sprzedam **CEGŁĘ** Kroterm 25x38, 4zł/szt., **SUPOREX** 12x49, 3zł/szt. Tel. 692/151-264. (8260B09)

Sprzedam **TELEWIZORY, ELEKTRONIKA UŻYTKOWA, wieże hi-fi, piloty, radia samochodowe** - również rozkodowywanie. Korzystne ceny. Gwarancja. Wilkowyja, ul. Leśna 4 (200 m przed Łuszczanowem) Tel. 668/583-606. (8264B09)

Sprzedam **FUTRO z tchórzofretek**. Tel. (62) 722-62-26. (1419K09)

Sprzedam **KONSTRUKCJĘ NOŚNĄ FOLII** o wym. 30 x 7 m. Tel. 608/151-254 (2493J09)

KARPIE milickie. Jarocin, ul. Wrocławska 95A (200 m za Jarkonem). Tel.502/937-758. Sprzedaż w niedzielę. (2494J09)

Sprzedam **2 KOMPUTERY** 350 zł i 450 zł + monitory płaskie. Tel. 512/125-299 (2497J09)

Sprzedam **MASZYNY DO SZYCIA** "Singer" i "Husqvarna". Tel. 512/125-299 (2498J09)

Sprzedam **FOTEL ROZKŁADANY** - amerykankę dwuosobową, stan bdb. Tel.(62)740-04-75, **NAPRAWA MEBLI TAPICEROWANYCH.** Tel. 726/707-720. (8304B09)

Sprzedam **BOJLER DO WODY** 100 l, ocynkowany, firmy GALMET. Tel. 606/367-017 (2503J09)

MYJKI wysokociśnieniowe, nowe i używane, na gwarancji, **NAGRZEWNICE** wodne i mobilne. Jarocin, ul. Węglowa 28, tel. (62) 747-22-78, 889/459-794. (8318B09)

Sprzedam **2-letni, dwukolumnowy podnośnik** samochodowy. Tel. 513/177-336. (5753P09)

PŁOTY, BALKONY od 150 zł za 1 mb, w tym montaż oraz inne **WYROBY KOWALSKIE:** świeczniki, lampy itp. Tel. 781/183-248. (8754P09)

ODZIEŻ UŻYWANA MARKOWA NA WAGĘ. Jarocin, ul. Śródmiejska 27 od 8.00 do 18.00. Co tydzień wymiana towaru, sobota 3 zł. (8330B09)

Sprzedaż **świerków srebrnych i kłujących** w donicach hurt i detal. Tel. 605/356-240. (5760P09)

Tanio sprzedam **NOWĄ KANAPĘ**. Tel. 665/496-616. (8341B09)

KOMPUTERY NOWE i UŻYWANE. Sprzedaż, serwis, oprogramowanie. Tel. 507/789-322 po 15.00 (2519J09)

Sprzedam **NOWY PIEC ELEKTRYCZNY** z płytą grzewczą oraz nową **ZMYWARKĘ** Boscha. Tel. 667/366-004 po 18.00. (8369B09)

Sprzedam **KOMPUTER.** Tel. 661/564-700. (8374B09)

MIAŁ KL.25 400 zł, **KL.19** 300 zł, **EKOGROSZEK** od 400 zł, **DREWNO OPAŁOWE**. Tel. 509/510-712. (5804P09)

Sprzedam **CEGŁĘ WIENERBERGER** 280x250x250 15 pal. (900 szt.), cena do uzgodnienia. Tel. 600/277-596, 698/347-220 (2526J09)

Sprzedam **SILNIK** 7.5 KW i 5.5 KW. Tel. (62) 740-75-11. (8383B09)

Sprzedam **KANAPĘ + FOTELE, ŁAWĘ, STOLIK RTV, KOMODĘ, PODUSZKĘ DO CHRZTU i NOSIDEŁKO**. Tel. 660/778-215 po 16.00. (8392B09)

Sprzedam okazyjnie **kocioł C.O.** 19 KW nadmuchowy, na gwarancji, 1.600 zł. Tel. 602/821-726. (5809P09)

WAGĘ BYDLĘCĄ udźwig 1500 kg, stan idealny. **WAGĘ ELEKTRONICZNĄ** 1500 kg, **WAGĘ ZEGAROWĄ** pełnouchylną: 50, 25 ,15 kg., stan idealny. Tel. 0-784/599-900. (1442K09)

Kotły C.O, 2 m², 3 m², 3.5 m², 4 m², nowe. Tel. 602/873-127. (5812P09)

Sprzedam **MEBLOŚCIANKĘ Z SZAFĄ** 350 zł, **ROWER DO ĆWICZEŃ.** Tel. 888/160-708. (8402B09)

Sprzedam **KOCIOŁ CO** nowy w przystępnej cenie (z blachy 6mm). Tel. 664/053-908. (8406B09)

TELEWIZOR SONY 28 cali, używany, stary typ, 400 zł. Tel.505-133-712 (1146K09)

kupno

Kupię KSIĄŻKI UŻYWANE. Dojazd, gotówka. Tel. 509/675-586. (256K09)

Skup **CEBULI**. Ilości tirowe. Tel. 691/744-501 (2163J09)

Kolekcjoner kupi stare monety. Tel. 0-601/738-532, staremonety@op.pl (1793R09)

Przyjmę, kupię **KAMIEŃ POLNY** (własny transport i załadunek). Tel. 669/413-233 (2439J09)

Kupię **INSTRUMENTY MUZYCZNE, NAGŁOŚNIENIA.** Sprzedam **KEYBOARDY, GITARY, AKORDEONY** (inne). Tel. 518/549-530. (8316B09)

Kupię **AKWARIUM** ok. 60 litrów z pełnym wyposażeniem. Sprzedam **KUCYKA** ogierka i **BRYCZKĘ** dokart. Tel. 691/037-217. (8379B09)

Kupię **SILNIK 2 KW** oraz **POMPĘ** do szamba. Tel. 609/710-876 (2534J09)

motoryzacyjne

AUTO - GAZ KRZYSZTOF KWAŚNIEWSKI montaż, naprawa, raty. sekwencyjny wtrysk gazu BRC już od 2400 zł. **Uwaga! Zmiana siedziby firmy na Jarocin ul. Powstańców Wlkp. (dawna Fabryka Mebli).** Tel. (62) 749-61-93, 605/277-156, 608/79-79-80. (9201B08)

AUTO-GAZ - montaż instalacji gazowych. Jarocin, ul. Ceglana 1, tel. (62) 747-90-88, 604/252-277, 601/842-364. (9234B08)

motoryzacyjne sprzedam

ALFA ROMEO 156 1.9 JTD 2001 r., pełne wyposażenie. Tel. 785/540-018 (3500G09)

AUDI A4 sedan, 95r., 1.6 + gaz, sekwencja, wspomaganie, airbag, alum. felgi, stan db. Tel. 500/281-900. (8416B09)

BMW E 36, 92 r., 1.6 sedan, 5.300 zł. Tel. 692/926-997. (3626P09)

CITROEN BX 1.9 D, cena 1.600 zł do uzgodnienia. Tel. 503/060-194. (8391B09)

CITROEN C5 2001r., 2.0 HDI, grafit, klimatronik, elektryka, zarejestrowany. Tel. 503/775-639. (8311B09)

CITROEN SAXO 96r., 5.600 zł, **FIAT CC** 95r., 2.700 zł, **OPEL ASTRA** 92r, 2.950 zł, **FORD FIESTA** 95r., 1.700 zł, **RENAULT CLIO** 92r., 1.650 zł, **RENAULT 19** 93r., 2.200 zł. Tel. 667/820-668. (8404B09)

CITROEN XSARA PICASSO 2.0 HDI, 2001r., **SEAT TOLEDO** 98r., 1.9 TDI, stary model, możliwe w rozliczeniu inne auto. Tel. 603/391-901. (8376B09)

DAEWOO TICO 0.8 1999 r., el.szyby, c.zamek, 2.800 zł. Tel. 880/916-202. (5819P09)

DAEWOO TICO 98r, zielony metalik. Tel. 501/762-738. (8400B09)

FIAT 126p 1996 r., **FORD FIESTA** 1993 r. Tel. 512/622-247. (5744P09)

FIAT 126P 96/97r., stan dobry, zadbany, cena do uzgodnienia. Tel. 723/541-341 po 14.00. (8387B09)

FIAT BRAWO 1.4, 1996 r., wspomaganie, c.zamek, 4.200 zł. Tel. 880/916-202. (5820P09)

FIAT CC 700 94/95r. Tel. 691/073-530. (8399B09)

FIAT CC 700 94r., metalik, stan dobry, cena 1.400 zł. Tel. 697/808-550. (8395B09)

FIAT CC 900, 1993 r., czarny metalik, cena do uzgodnienia. Tel. 603/903-813. (5740P09)

FIAT CC 93r. + gaz, 1.500 zł do uzgodnienia. Tel. 665/638-141. (8418B09)

FIAT CC 700 97r, z gazem, **FIAT CC** 900 96r., stany dobre, do uzgodnienia. Tel. 691/080-478. (8409B09)

FIAT CINQUECENTO 700 97r., serwisowany, c.z. Tel. 608/435-446. (8094B09)

FIAT DUCATO, 93 r., 2.5, stan bdb. Tel. 606/323-121. (5808P09)

FIAT PALIO WEEKEND 1.2 + GAZ, combi, 2000 r., zielony metalic, wspomaganie kierownicy, ZAREJESTROWANY, stan bdb, cena 4.300 zł. Tel. 691/284-882 (2515J09)

FIAT PUNTO II, 2000 r., 1.2 benzyna + gaz, złoty metalik, 5 drzwi, stan bdb. 8.500 zł. Tel. 601/495-676. (5814P09)

FIAT PUNTO 1.1, 94r., I x airbag, mały przebieg, 3 drzwi, 3.800 zł. Tel. 694/879-572. (8388B09)

FIAT PUNTO 1998 r., 1.2, wspomaganie, c.zamek, el.szyby, szyberdach, 2xairbag, 6.300 zł. Tel. 787/245-263. (5758P09)

FIAT PUNTO 1.2, 95r., **FIAT SEICENTO** 1.1, 99r. oraz opony, felgi używane. Tel. 503/193-487. (8424B09)

FIAT PUNTO 2000r., 92 tys. km. Tel. 781/636-696. (8361B09)

FIAT SEICENTO 900, 98 r., el.szyby, zderzaki w kolorze, blokada, 5.300 zł. Tel. 502/983-756. (5766P09)

FIAT SEICENTO 2000r., 1.1, serwisowany do 2007, stan bdb, 5.800 zł. Tel. 508/321-085. (8368B09)

FIAT SIENA 1998 r., 1.9 16V, szary metalik, zarejestrowany, stan bdb., 5.800 zł. Tel. 603/787-818. (5797P09)

FIAT STILLO, 1.9 JTD, 2002 r. **FOCUS**, 1.6, 16 V, 99r. **ROVER**, 1.6, 16 V, 2000 r. **MATIZ**, 0.8, 99 r. **PUNTO**, 1.1, 96 r. **VW GOLF IV**, 1.4, 98 r., **IBIZA**, 1.3, 94 r. Tel. 502/411-825. (5802P09)

FIAT UNO 1.4 benzyna, 96r., 5 drzwi, srebrny metalik, 1.900 zł do negocjacji. Tel. 783/073-702. (8322B09)

FORD ESCORT 1.4, 1992 rok, benzyna + GAZ. Tel. 609/064-775 (2530J09)

FORD ESCORT 1.6, rok 1994, 5 drzwi, zarejestrowany, cena 1.400 zł. Tel. 507/415-728 (2527J09)

FORD ESCORT 1.8, benzyna, kombi, hak, relingi, 92r., cena 1.700 zł. Tel. 880/885-777. (8352B09)

FORD ESCORT 96r., 1.4 benzyna + gaz. Tel. 607/245-069. (8264B09)

FORD ESCORT Combi 1.6 16V, 97r., ABS, 2xairbag, klima, c.z. na pilota, radio CD, 5.200 zł. Tel. 723/047-558. (8084B09)

FORD ESCORT, 1.6, 16 V, 94 r., czerwony, zarejestrowany, 5 drzwi, wspomaganie, 2 x airbag, szyberdach, hak, 3.300 zł do uzgodnienia. Tel. 503/867-017. (5783P09)

FORD FIESTA 1.1 benzyna, 2 x p.p., stan bdb, 2.150 zł. Tel. 783/468-251. (8398B09)

FORD FOCUS 1.8 TDCI 115 KM, 2001/2002 r., 17.400 zł do uzgodnienia. Tel. 503/399-470. (5714P09)

FORD FOCUS Kombi 2000/2001 r., 1.8, TDDI, bogate wyposażenie, zarejestrowany, cena 13.900 zł. Tel. 662/649-602. (8365B09)

FORD FOCUS kombi, 1.8 TDI, 2000 r., klimatyzacja, zarejestrowany, cena 13.800 zł. Tel. 507/223-442. (8338B09)

FORD KA 97r., klimatyzacja. el. szyby, wspomaganie, I właściciel, na nowych zimowych oponach, c.z. Tel. 609/101-988. (8263B09)

FORD MONDEO 2.0 DTDI, 2001 r., czarny metalik, zarejestrowany, 20.500 zł. Tel. 501/653-538. (5800P09)

FORD MONDEO 1994r., 1.6 benzyna, srebrny, c. 2.800,-zł. Stan dobry. Tel. 698/681-827. (1410K09)

FORD MONDEO KOMBI 1.8 benzyna, 1996 rok, zielony. Tel. 889/917-368 (2520J09)

FORD TRANSIT 1992 r., 2.5 D, przedłużony, podwójne drzwi, rozsuwane, zarejestrowany, 3.800 zł. Tel. 603/787-818. (5798P09)

FORD TRANSIT 92r., 2.5 diesel, krótki, raz podwyższany, oszklony. Tel. 790/895-848. (8335B09)

HONDA CIVIC 91r., poj. 1.5, 16V, cena 2.200 zł. Tel. 691/278-459. (8277B09)

LAGUNA 1995 r., 1.8 + gaz, 6.700 zł, **MEGANE** 1997 r., 5.700 zł. Tel. 500/125-798. (5794P09)

MERCEDES C KLASSE 2000 r., poj. 2200. Full opcja bez skóry + dodatki. Cena 21.700 zł. Tel. 605/043-077 (2496J09)

MERCEDES W 211, E280, V6 300 CDI, 4 Matic, pełna opcja, 2005 r., książeczka serwisowa, 78.000 zł do uzgodnienia. Tel. 885/178-070. (5803P09)

OPEL ASTRA II, 1.6, 1998 r., elektryczne szyby, 4 x airbag, szyberdach, felgi aluminiowe., 8.900 zł. Tel. 508/106-939 (3537G09)

OPEL ASTRA 1997 r., 1.4, I właściciel, salonowy, zielony metalik, 5-drzwi, faktura, 7.800 zł. tel. 608/392-157. (5788P09)

OPEL ASTRA 92r., 1.6, 5 drzwi, 1.950 zł, **ROVER 214** 98r., 5 drzwi, 6.800 zł, oraz **części do**: AUDI B3, 1.8, B4 2.0, PASSAT B3, 1.8, MAZDA 323 1.6, 16V, 323F, 1.8, 16V i CC. Tel. 785/110-607. (8414B09)

OPEL ASTRA kombi 1.7 TD, isuzu, 96r., stan bdb. Tel. 723/566-429. (8403B09)

OPEL ASTRA Sedan, 92r., benzyna, **FIAT CC** 95r., 700, stan db. Tel. 886/383-523. (8405B09)

OPEL ASTRA, 95 r., 1.4, 2 lata w kraju, 5 drzwi, 1 poduszka, c.zamek, 4.400 zł. Tel. 608/831-157. (5810P09)

OPEL ASTRA 1996 r. Tel. 667/732-422 (3560G09)

OPEL ASTRA 92r. Tel. 607/252-689. (8278B09)

OPEL ASTRA 93r., stan dobry, cena 1.800 zł. Tel. 693/622-587. (8356B09)

OPEL CALIBRA 1991 r., czerwony. 3.000 zł, **OPEL CALIBRA** 1994 r., Cameleon 7.000 zł, zarejestrowane. Tel. 609/927-725 (3538G09)

OPEL CORSA B 1.4, 1996 rok, 5 drzwi, biały. Tel. 500/814-821 (2505J09)

OPEL VECTRA B Sedan 1.8, 98r., klimatyzacja, alufelgi, 4 poduszki, komputer. Tel. 603/624-752. (8314B09)

OPEL VECTRA KOMBI 1.8 16V, rok prod. 1998, bogate wyposażenie, cena 10.500 zł. Tel. 695/371-803. (2518J09)

OPEL VECTRA 1.6, rok prod. 1993. Tel. 518/853-443 (2514J09)

OPEL VECTRA 2.0 TDI, granatowa, 98r., I rejestracja 99r., + opony zimowe gratis, cena do uzgodnienia. Tel. 605/734-071. (8390B09)

OPEL VECTRA 1.6, 1997 r., + gaz, wspomaganie, c.zamek, 7.600 zł. Tel. 880/916-202. (5822P09)

OPEL VECTRA 1998 r., 2.0 DTi, Diesel. Tel. 790/503-214 (3567G09)

OPEL VECTRA 1999r., 2.0 DTI, kombi, klima, stan bdb. Tel. 603/165-336. (1441K09)

OPEL VECTRA 97r., hetchback, c.z., klimatyzacja, ABS, p.p., 143 tys. km, cena 8.600 zł. Tel. 663/484-975. (8367B09)

OPEL VECTRA Kombi 2.0 DTi, 1998 r., elektryczne szyby i lusterka, klimatronik, 2 poduszki. 12.000 zł. Tel. 668/486-114 (3566G09)

OPEL VECTRA B 1.6, 16 V, 96 r., niebieski metalik, zarejestrowany, 7.800 zł do uzgodnienia. Tel. 792/751-518. (5755P09)

OPEL ZAFIRA 7-osobowy, 1.8 B - 2002 r.,stan idealny, sprzedam tanio!. Tel. 509/386-690. (8349B09)

PEUGEOT 106 1.0, 94r., zadbany, przygotowany do rejestracji, możliwe raty.*Tel. 601/932-422. (8423B09)

PEUGEOT 206, 2.0 HDI, 2000 r., srebrny metalik, 3 drzwi, klimatyzacja, c.zamek w pilocie, 4 poduszki powietrzne, wspomaganie, ABS, radio CD, el. szyby i lusterka, alumfelgi + opony stan bdb, opony zimowe + stalówki, sprowadzony do opłat, cena do uzgodnienia. Tel. 668/107-234, 660/160-162. (5747P09)

PEUGEOT 206 2005r., poj. 1.4, klimatyzacja, ABS, 5-drzwiowy, 2 x airbag, el. szyby. Tel. 0/502-408-723. (1444K09)

PEUGEOT 306 1.4 benzyna + gaz, 1996 r., sedan, el. szyby, centralny zamek, blokada skrzyni biegów. Tel. 508/222-950 (3524G09)

PEUGEOT 306 1.4 kat., 96 rok, 116 tyś. km, stan db, bogate wyposażenie. Tel. 515/158-045 (2524J09)

PEUGEOT 307 2.0 HDI, 2003 r., 5-drzwiowy, hatchback, bogate wyposażenie, stan bdb. Tel. 695/735-007 (2499J09)

AUTO-KOMIS-HANDEL
Zielińscy
Wyszki 5A, k. Kotlina
Tel. (0-62) 740-56-72
kom. 606/484-122, 502/547-494
www.zielinscy.gratka.pl
e-mail: tomaszzielinski@poczta.fm
• Sprzedajemy auta z pełną **gwarancją techniczną**
• Skupujemy samochody za gotówkę
PROFESJONALNA OBSŁUGA KREDYTOWA
Skredytujemy każdy samochód również dla osób o nieudokumentowanych dochodach

AUTO - GAZ
montaż - naprawa
KLIMATYZACJE
serwis - napełnianie
NAPRAWY MECHANICZNE
wymiana rozrządów, olei
PIOTREX - JAROCIN
ul. Poznańska 71a
tel. (0-62) 747-78-03
kom. 0-512/090-998

NIEMCY
- rejestracja i prowadzenie firm
- pomoc urzędowo-prawna
- zwrot podatku 2005 - 2008
- zasiłki rodzinne na dzieci
- zwrot podatku VAT dla firm
GERMAN-CONTACT
61-701 Poznań, ul. Fredry 7/52
tel./fax (61) 853-70-07
604/645-598
62-510 Konin, Al. 1 Maja 13
tel./fax (63) 249-15-78
(63) 242-31-34

MECHANIKA POJAZDOWA
Krzysztof Kwaśniewski
z dniem 15.11.2009 poszerzyliśmy działalność o
MECHANIKĘ POJAZDOWĄ
również diagnostyka Peugeot
MONTAŻ INSTALACJI GAZOWYCH
Sekwencyjny wtrysk gazu od 2.000 zł
Jarocin, ul. Powstańców Wlkp. (dawna Fabryka Mebli)
tel. (62) 749-61-93, 605/277-156

DOJEŻDŻAMY DO KLIENTA
KREDYTY:
GOTÓWKOWE
KONSOLIDACYJNE
/WYSOKIE KWOTY - NISKIE RATY/
INFOLINIA:
0 801 000 225

PEUGEOT 307 2002 rok, 2.0 16V, 3 drzwi, srebrny metalic, 14.000 zł. Tel. 605/389-482 (2508J09)

PEUGEOT J5 92r., dopel kabina, 6 osób, 7.900 zł. Tel. 508/511-847. (8262B09)

POLONEZ CARO 1.5 GLE + gaz, 1993 r., stan bdb. Tel. 510/408-039. (5728P09)

POLONEZ, 1.6 + gaz, 99 r., wspomaganie, srebrny metalik, 1.900 zł. Tel. 600/996-194. (5778P09)

RENAULT CLIO 2001 r., 1.9 D, 3-drzwi, zarejestrowany, uszkodzony silnik, 5.800 zł. Tel. 603/787-818. (5796P09)

RENAULT CLIO 91r.,1.2, benzyna, gaz, 5-drzwiowy. Tel. 606/854-192. (8258B09)

RENAULT ESPACE 1.9 DCI, 2003 rok, VAN bogato wyposażony. Tel. 691/389-930 (3505G09)

RYBY
NOWO OTWARTY SKLEP RYBNY POLECA
Karp żywy
Ryby solone, wędzone, marynowane, ryby mrożone, świeże, garmażerkę rybną
Jarocin ul. Wrocławska 78 zapraszamy poniedziałek - piątek 9.00 - 19.00, soboty 9.00 - 14.00
NOWY PASAŻ - SKRZYŻOWANIE ULICY WROCŁAWSKIEJ I WĘGLOWEJ

OŚRODEK AGROTURYSTYCZNY BRYLLANDIA
WITASZYCE, UL. PIASKOWA 28
SYLWESTER 2009
ZAPRASZAMY NA BAL SYLWESTROWY
Zapewniamy wiele atrakcji.
UWAGA! W cenie biletu - nocna przejażdżka bryczką z pochodniami
tel. 606-899-944

MARPOL PLUS
KREDYTY
www.marpolplus.com.pl
- konsolidacyjne
- mieszkaniowe
- hipoteczne
- obrotowe dla firm (bez zaśw. US i ZUS)
- leasing na maszyny
- samochodowe na oświadczenie
Kredyt dla firm i rolników bez dochodów
Możliwy dojazd do klienta
Krotoszyn, ul. Mickiewicza 18
kom. 511-104-521, 516-175-522
Kalisz, ul. Lipowa 17-21
kom. 511-104-521, 512-133-082

Infolinia: 0 801 000 225
e-autokredyt
NAJSZYBSZA METODA NA KREDYT SAMOCHODOWY

RENAULT LAGUNA II, 2001r., 1.9 DCI, pełne wyposażenie bez skóry, granatowy metalik, zarejestrowany. Tel. 692/251-098 (5751P09)

RENAULT LAGUNA, 99 r., 1.8, 16 V, klimatyzacja, ABS, wspomaganie, el.lusterka, 8.000 zł do uzgodnienia. Tel. 693/525-746. (5813P09)

RENAULT MASTER 2.8 DTI, średni. Tel. 691/307-647 (3546G09)

RENAULT MEGANE 1.4, 16V, 99r., ABS, 4 x poduszka, el. szyby, immobiliser, c.z., wspomaganie, radio CD, tanio. Tel. 694/774-871. (8419B09)

RENAULT MEGANE 1.6, 98r., ABS, el. szyby i lusterka, el. szyberdach, 2 x p.p., alufelgi, radio, 104 tys. km, niebieski. Tel. 600/318-118. (8366B09)

RENAULT SCENIC 99r., po lifcie, 1.9 DTI. Tel. 607/708-229. (8394B09)

RENAULT SCENIC 2002r., 1.6, benzyna, srebrny-metalik, przebieg 156 tys. km, bogate wyposażenie, garażowany. Stan bardzo dobry, zakupiony w Renault Polska. Cena 17.000,-zł. Tel. 697/253-547. (1437K09)

RENAULT SCENIC 7 osób, 1.5 DCi, 101 KM, 2005 r., nawigacja oryginalna, pełna opcja. Tel. 607/224-384 (3562G09)

RENAULT SCENIC 97r., benzyna, 1600 cm³, sprowadzony, nieopłacony, mały przebieg, auto w bardzo dobrym stanie i cenie. Tel. 695/513-147. (8333B09)

RENAULT SCENIC rok produkcji 2004, srebrny, diesel, silnik 1.9 DCI. Tel. 663/208-031 (2507J09)

RENAULT SCENIC, 2003 r., 1.9 DCI, serwisowany, bogata wersja, 20.600 zł. **RENAULT LAGUNA**, 2002 r., 1.9 DCI, 16.600 zł. **LAND ROVER**, freelander, 99 r., 1.8 i, 16.600 zł. **OPEL MERIVA**, 2007 r., 1.7 CDTI, 32.600 zł. Tel. 726/186-912. (5806P09)

ROVER 214 SI 16V, poj. 1.4, 96 r., stan bdb, wspomaganie, c.z., 2 x p.p, karta pojazdu. Tel. 605/782-114. (8381B09)

SEAT CORDOBA 2006r. 1.4TDI 5-drzwi, pełne wyposażenie, klimatyzacja, po opłatach. Tel. 0/502-408-723. (1443K09)

SEAT IBIZA 1999 r., 9.500 do uzgodnienia, granatowy. Tel. (62)741-91-92, 508/999-092. (5722P09)

SEAT IBIZA 93r., 5 drzwi, poj. 1.3, silnik VW, stan idealny. Tel. 607/556-850. (8331B09)

SEAT TOLEDO 1997 r., 1.9 TDI, zarejestrowany, uszkodzony silnik, 2.800. Tel. 603/787-818. (5795P09)

SKODA FABIA 1.2, 12V, 2003 r., 79 tys.km, elektryka, serwisowany, salon, 14.900. Tel. 516/707-038. (5757P09)

SKODA OCTAVIA 1997r., moc: 125 KM (92 kW), skrzynia biegów: manualna, pojemność skokowa: 1800 cm³, benzyna + gaz (gaz do regulacji), zielony metalik, liczba drzwi: 4/5, ABS, 4 x el. szyby, 2 x el. lusterka, alufelgi, klimatyzacja, szyberdach, 2 x poduszka powietrzna, wspomaganie kierownicy, welurowa tapicerka, kierownica wielofunkcyjna, komputer pokładowy, c. zamek, bezwypadkowy, zarejestrowany w Polsce. Cena 10 tys. zł do negocjacji. Tel. 668/673-145. (1137K09)

SKODA OCTAVIA 98r., 1.6 benzyna, mały przebieg, bezwypadkowa, stan idelany, akcyza i tłumaczenie opłacone. Tel. 601/148-004. (8421B09)

SKUTER SR50 sprzedam. Tel. (62) 740-36-29. (8295B09)

VOLVO 340 GL 1.7, benzyna + gaz, 94r. Tel. (62) 740-88-20. (8423B09)

VOLVO 440 1.7, 93r., z gazem, cena 2.500 zł. Tel. 695/795-958. (8378B09)

VW GOLF III 1.9 TDI, 1994 r., wspomaganie, CD, I właściciel w kraju, 3-drzwi, garażowany, czarny, el.szyberdach, 6.900 zł do uzgodnienia. Tel. 668/024-088. (5733P09)

VW GOLF III 96r., 1.6 benzyna, cena do uzgodnienia. Tel. 782/524-839. (8375B09)

VW GOLF III, 1.8 GT, 94 r., czarny metalik, zarejestrowany, 5 drzwi, klimatyzacja, skóra, bogate wyposażenie. Tel. 503/557-390. (5782P09)

VW GOLF II 89r., benzyna, 1.8, 1.600 zł do uzgodnienia. Tel. 605/920-351. **POLONEZ CARO** Plus 98r., benzyna + gaz. Tel. 782/651-599. (8327B09)

VW GOLF IV, 1.9 TDI 1998 r., granatowy, 15.500 zł do uzgodnienia. Tel. 504/633-348. (5816P09)

VW GOLF IV, 1998 r., 1.4, 16V, zielony metalic. Tel. 504/667-426. (1851R09)

VW GOLF 1.6D, srebrny metalik, 3-drzwiowy, 5-biegowy, ubezpieczony, stan dobry. Tel. 723/925-776. (8325B09)

VW GOLF III 1994, 1.8i, benzyna+ GAZ, wspomaganie, 2 x airbag, centralny alarm. Kontakt 783/017-297 (2531J09)

VW PASSAT KOMBI, 1.9 TD, 1994 r. Tel. 505/904-674. (5707P09)

VW PASSAT 99r., kombi, z gazem, I właściciel, cena 12.500 zł. Tel 793/665-858. (8328B09)

VW PASSAT 2003 r., 1.9 TDI, 131 KW. **VW PASSAT** 2004 r., 1.9 TDI, 131 KW. Tel. 692/520-504 (2523J09)

VW PASSAT limuzyna 1997 r., 1.6 benzyna, 105 KM, przebieg 181 tys. km. Tel. 601/086-023 (3530G09)

VW PASSAT, 1.8 kombi, stan bdb, 2.400 zł lub zamienię. Tel. 500/356-803. (5805P09)

VW POLO, 1.4, 96 r., granatowy metalik, zarejestrowany, 5 miesięcy, klimatyzacja, 5 drzwi, bogate wyposażenie, bezwypadkowy 100 %, 7.300 zł do uzgodnienia. Tel. 503/867-017. (5784P09)

VW POLO, 1.4 + gaz, 96 r., do remontu lub na części. Tel. 602/873-127. (5811P09)

VW POLO 1.3, 1996 r., wspoamaganie, 2xairbag, 5.600 zł. Tel. 880/916-202. (5821P09)

VW POLO 1.3, 93r., **VW GOLF II** 1.3 benzyna + gaz, **SEAT TOLEDO** 1.9D, 92r., 3.600 zł. **MERCEDES 190** benzyna, gaz, super stan. Tel. 782/257-424. (8358B09)

VW TRANSPORTER 1.9 D, dubel kabina, 6 miejsc, 92 r., stan bdb. Tel. 663/746-739. (8296B09)

Pilnie **SKODA FELICIA PICKUP**, 97 r., 1.3 MPI + gaz, granatowy, stan dobry, 1.800 zł. Tel. 661/257-720, 791/602-477. (5775P09)

Sprzedam **RENAULT CLIO** 1992r., benzyna, granatowy, 5-drzwiowy, opony zimowe + letnie. Tel. 504/063-644. (1435K09)

motoryzacyjne — kupię

AUTA DO KASACJI - kupię każde. Odsprzedaż części samochodowych. Tel. 603/810-195. (793J07)

Kasacja pojazdów, dojazd, dopłata, zaświadczenie. Tel. 661/190-943 (3545G09)

KUPIĘ KAŻDE AUTO poniżej ceny giełdowej, uszkodzone lub do remontu oraz na wyzłomowanie. Tel. 790/706-565. (8370B09)

Kupię każde auto, złomowanie, odbiór własnym transportem. Tel. 693/018-358 (3547G09)

KUPUJEMY AUTA DO ZŁOMOWANIA. Gotówka i dokumenty od ręki. Tel. 601/757-165. (1386J09)

ZŁOMOWANIE POJAZDÓW na korzystnych wrunkach. Wydawanie zaświadczeń o kasacji. Sprzedaż części używanych. **WIMAR - PIERUCHY**. Tel. (62) 741-67-16, 509/699-990. (5183P09)

Kupię każdego **Fiata Punto, Seicento, Astra I i II, Corsa, Vectra B, VW Golf III i IV, Polo, Honda Civic, Ford, Renault i inne**. Także do remontu. Tel. 513/087-703. (5676P09)

motoryzacyjne — różne

AKUMULATORY używane, zachodnie, z gwarancją (osobowe, ciężarowe, rolnicze). Tel. 661/811-116. (8303B09)

OPONY, FELGI UŻYWANE TANIO osobowe, busy, Jarocin, ul. Jesienna 11. Tel. 665/021-183. (8344B09)

Skup aut do kasacji lub innych poniżej ceny giełdowej, mogą być uszkodzone lub do remontu. Odbiór własnym transportem. Tel. 796/604-468. (5791P09)

Sprzedam części OPLA ASTRY I, wszystkie modele, części z demontażu. Tel. 607/891-083. (8334B09)

Sprzedaż **OPON** letnich i zimowych, **FELG** stalowych i aluminiowych. Tel. 606/623-801. (8386B09)

Sprzedam **CZĘŚCI UŻYWANE FIAT CINQUECENTO** 700 i **OPEL KADETT** 1.4. Tel. 722/221-601. (8345B09)

Sprzedam **MONTOWNICĘ DO KÓŁ HOFMANN** rok 2000, **PODNOŚNIK DWUKOLUMNOWY CONSUL** 2000 kg, **MONTOWNICĘ HYDRAULICZNĄ DO KÓŁ CIĘŻAROWYCH COLLMANN. Tel.** 609/201-036. RÓWNIEŻ REALIZACJA ZAMÓWIEŃ. (7237B09)

Sprzedam **PRZYCZEPKĘ SAMOCHODOWĄ** typ Niewiadów N250, cena 600 zł. Tel. 606/142-589. (8355B09)

Sprzedam **PRZYCZEPKĘ SAMOCHODOWĄ** 1,70x1.05 m. Tel. 607/670-175. (8270B09)

nieruchomości

SPRZEDAM DOM blisko Jarocina przy lesie, na działce 82 a, cena 450 tys. zł. Tel. 695/920-506. (5688B08)

Sprzedam **magazyn, warsztat, halę 664 m²**, na działce 2272 m² (z kanalizacją, ogrzewaniem, instalacją p-poż." wentylacją, zapleczem socjalnym i parkingiem), przy trasie krajowej Poznań-Katowice. Oddany do użytku w 2006 r. Tel. 601/226-557, mratajczak@spaar.pl (4830P08)

Atrakcyjna **DZIAŁKA PRZEMYSŁOWA** (utwardzona, woda, prąd) na terenie byłej JFM - w Jarocinie, 3500 m². Tel. 607/277-477 (2395J09)

Sprzedam lub wydzierżawie **DZIAŁKĘ SIEDLISKOWĄ** 7.900m² w Sierszewie. Tel. 791/384-010, (61)848-56-33. (8069B09)

Kupię **LOKAL HANDLOWY** w centrum Jarocina, Pleszewa, Gostynia, Rawicza, Krotoszyna. Tel. 607/627-986. (8091B09)

Sprzedam **MIESZKANIE W KALISZU** 34.7 m² z dużym balkonem, nowe, niski czynsz. Tel. 781/073-644. (8110B09)

Sprzedam **DOM** jednopiętrowy, pow. 2 x 85 m², działka około 350 m² w Krotoszynie, c. 220.000,- zł. Tel. 502/178-195. (1390K09)

Sprzedam **DOM**, surowy stan, Chocicza. Tel. 609/765-287 (2448J09)

Sprzedam **DZIAŁKI BUDOWLANE** Solec Wlkp., o pow. 900 m². Tel. 781/031-772 (2473J09)

GRUNT 5328 m² do podziału na 5 działek budowlanych. Teren uzbrojony. Pewna inwestycja! Krotoszyn. Okazja 35 zł/m²! Tel. 796/056-787 (2474J09)

Wynajmę lub sprzedam **MIESZKANIE** 62 m². Tel. 602/395-931. (8265B09)

Sprzedam **DZIAŁKĘ BUDOWLANĄ** 5.000 m² okolice Żerkowa. Tel. 607/626-015. (8266B09)

Sprzedam **DZIAŁKĘ BUDOWLANĄ** w Jarocinie, osiedle Bogusław, media w drodze. Tel. (62) 740-67-41 po 20.00. (8268B09)

Sprzedam **GRUNT ORNY III i IV** klasa o powierzchni 1,60 ha, cena 3zł/m², położony w Dobieszczyźnie gm. Żerków. Tel. 728/514-022. (8291B09)

Sprzedam **DZIAŁKĘ BUDOWLANĄ 1340 m²**; pięknie położoną k/ Książa Wlkp.; wszystkie media - Boguszyn -okazja. Tel. 504/434-733 (2495J09)

Zamienię **MIESZKANIE 63 m²** w bloku, I piętro, Murowana Goślina, Oś. Zielone Wzgórze, 16 km od Poznania **na mniejsze w Jarocinie**. Tel. (62)740-95-67 po godz.18-tej, kom. 886/117-566 lub 886/117-565 (2500J09)

SPRZEDAM MIESZKANIE w Jarocinie 65m². Tel. 698/595-477 dzwonić po 17.00. (8312B09)

SPRZEDAM BUDYNEK GOSPODARCZY (obora) + 0.5 ha ziemi. Tel. 603/591-280. (8319B09)

SPRZEDAM DOM JEDNORODZINNY z garażem i ogrodem w centrum Jarocina lub zamienie na mieszkanie w bloku z dopłatą. Tel. 696/030-434. (8326B09)

Sprzedam **nowy domek jednorodzinny,** niski, parter, 100 m² + garaż. Tel.724/525-987. (5756P09)

Sprzedam **DZIAŁKĘ BUDOWLANĄ** o powierzchni 1.30 ha w gminie Żerków, przy drodze Żerków - Dobieszczyzna. Pod cele inwestycyjne lub z możliwością podziału na mniejsze działki. Tel. 785/992-126. (8353B09)

Sprzedam **DZIAŁKĘ BUDOWLANĄ** 720 m² Radlin, 6 km od Jarocina. Tel. 667/678-395. (8382B09)

Sprzedam **DZIAŁKĘ BUDOWLANĄ** ok. 600 m², ul. Wiślana. Tel. 501/259-351 (2528J09)

Sprzedam **KAWALERKĘ** (17,8 m²) w Witaszycach na II piętrze z łazienką (3,6 m²) na I piętrze + piwnica (22,7 m²). Tel. 695/555-679. (8413B09)

Sprzedam **BAR** po remoncie, bilard, piec, ławki, telewizor. Tel. 698/856-919. (8417B09)

nieruchomości — oddam w najem

LOKALE HANDLOWE, USŁUGOWE 20-100 m², GASTRONOMICZNE 40-80 m² od grudnia w Jarocinie, ul. Wolności. Tel. 604/317-456 (2046J09)

Pomieszczenie 90 m², wysokość 4 m + **pomieszczenie socjalne + łazienka + pomieszczenie magazynowe** w Rawiczu. Tel. 604/305-263. (1800R09)

Do wynajęcia **LOKAL USŁUGOWO-BIUROWY,** 60 m2, I piętro, osobne WC, wysoki standard, Jarocin, Rynek, wejście od ul. Gołębiej. Tel. 601/767-658. (8090B09)

POMIESZCZENIE HANDLOWO - BIUROWE na I piętrze: 68m² i **KOMPLEKSY BIUROWE** na II piętrze: 35m², 50m², 33m² Jarocin, ul. Śródmiejska 14. Tel. 693/247-700. (8103B09)

Oddam w najem **pomieszczenie/budynek** pow. 80 m² w centrum Jarocina (ul.Wrocławska) na cichą działalność bądź biura.Tel.723/038-008 (1396K09)

Wydzierżawię **POWIERZCHNIĘ MAGAZYNOWO - BIUROWĄ** 640m² Jarocin ul. Zaciszna. Tel. 603/933-433. (8273B09)

Do wynajęcia **lokal na działalność handlową** lub usługową w centrum Gostynia. Tel. 604/343-742 (3503G09)

Wynajmę **KAWALERKĘ** w Jarocinie osobie samotnej. Tel. 692/398-294. (8320B09)

Wydzierżawię **MIESZKANIE** w domu jednorodzinnym w okolicach Koźmina Wlkp. Tel. 606/819-984. (1424K09)

MIESZKANIE DO WYNAJĘCIA 63m², Jarocin, os. Konstytucji 3 Maja. Tel. 609/736-639. (8347B09)

Wynajmę wyremontowane **MIESZKANIE w Nowym Mieście** n/Wartą osobie pracującej lub firmie. Tel. 515/217-222 (2513J09)

Wydzierżawię **lokal** na działalność gospodarczą, pow. 40 m², ul. 3 Maja, Rawicz. Tel. 502/902-324. (1881R09)

Wynajmę **POMIESZCZENIE NA DZIAŁALNOŚĆ GOSPODARCZĄ** 140 m², centrum Jarocina. Tel. 788/981-813. (8360B09)

Do wynajęcia **KAWALERKA** w Jarocinie, ul.Waryńskiego. Tel. 692/973-877 (2522J09)

Wynajmę **LOKAL** 28 m² z oknem wystawowym + zaplecze, Krotoszyn blisko rynku.. Tel. (62) 725-29-01, 697/714-479. (1440K09)

Posiadam **MIESZKANIE** do wynajęcia, I piętro, 65 m². Tel. 501/180-279 (2529J09)

Do wynajęcia **POKÓJ Z KUCHNIĄ.** Tel. 696/557-802. (8401B09)

Wydzierżawię **PLAC 700 m²** w centrum Jarocina. Tel. 888/258-385 (7318J09)

nieruchomości — poszukuję do wynajęcia

Poszukuję **SKLEPU** do wynajęcia w centrum Jarocina, Pleszewa, Gostynia, Rawicza, Krotoszyna. Tel. 607/627-986. (8092B09)

Poszukuję **lokalu handlowego do wynajęcia w ścisłym centrum** Gostynia, Rawicza, Krotoszyna, Jarocina. Tel. 0-695/263-251 (3424G09)

rolnicze

Sprzedam: **CIELĘTA BYCZKI i JAŁÓWECZKI** również mięsne. **SIANOKISZONKĘ** w balotach. Tel. 607/503-523. (84K09)

OLEJE LUZEM "Superol" CC30 - 5.50 zł/l; **"Hipol"** - 5,70 zł/l; **"Hydrol"** - 4,90 zł/l; lux - 4,90 zł/l, **płyn do chłodnic "Petrygo"** - 4.80 zł/l. Agro-Mix: Jarocin, ul. Poznańska 1 tel. 0-504/868-966, Nosków, ul. Koźmińska 27 tel. 506/310-088, Witaszyce, Al. Wolności 7 tel. 504/866-699. (698J09)

1.SKUP MACIOR (2.75zł/kg) I KNURÓW (2.20 zł/kg) odbiór pojedyńczych sztuk, płatne gotówką lub przelewem. Tel. 782/143-937, 669/515-286. (3520B09)

1.SKUP BYDŁA RZEŹNEGO - krowy do 3,50 zł, byki M do 5,40 zł, HO do 5.00 zł i jałówki do 4.10 zł, odbiór sztuk z konieczności. Tel. 782/143-937, 669/515-286. (3521B09)

Kupię bydło rzeźne krowy (do 3.60), **byki** (HF do 5.20, MM do 5.50), płatność gotówką lub przelew 1 dzień, **jałówki hodowlane** od 2 do 8 miesięcy cielności i **użytkowe** od 7 miesięcy cielności. Tel. 0-508/223-035, (65) 575-18-48 (1563G09)

RZEŹNIA KUPUJE MACIORY cena 2,90 + vat. Odbiór nawet 1sztuki, gotówka lub przelew 1 dzień. Tel. 698/966-492 . (4718B09)

Skup **BYDŁA na ubój** z konieczności. Odbiór CAŁODOBOWY. Gotówka-przelew. Tel. 695/300-444, 601/495-182, 609/471-032. (1041K09)

SKUP BYDŁA I TRZODY KRAUSE, również skup sztuk wypadkowych. Sprzedam **FOLIE DO SIANOKISZONKI.** 160 zł/szt., Tel. 602/608-096. (6423B09)

OKNA INWENTARSKIE PCV, różne wymiary, prosto od producenta. Tel. 515/241-917. (6942B09)

KUPIĘ **Anna, Bolko, prasa, ładowacz, Bizon, Claas, Zetor, kombajn do marchwi i inne.** Tel. 507/343-677 (2164J09)

UBEZPIECZENIE UPRAW już od 10 zł/1 ha, **UBEZPIECZENIE BUDYNKÓW, S. U. 100.000 zł - 65 zł, OC** komunikacyjne pojemność 2000 - 310 zł. Kotlin, ul. Rymarkiewicza 1h, tel. (62) 740-52-92, 509/418-141. (7329B09)

TANIE KREDYTY DLA ROLNIKÓW i nie tylko. Dojazd do klienta. Załatwiamy wszystkie formalności. Tel. (61) 851-24-39, 601/656-265 . (7354B09)

Nowe solidne **PRZYCZEPY ROLNICZE** firmy Wielton. Dobra jakość, rozsądna cena! Tel. 601/051-417. (7577B09)

Sprzedaż **ZBÓŻ** z dowozem i **WAPNA MAGNEZOWEGO** w cenie producenta. Tel. 601/448-552. (7654B09)

Sprzedam: **ŻYTO** - 300,-zł/T, **PSZENŻYTO** - 400,-zł/T, **PSZENICA** - 500,- zł/T . Tel. 503/186-323. (1342K09)

Sprzedam **Fortschritt**, 85 r., 3 hedery. Cena 16.000 zł. Stan dobry. Tel. (65) 547-43-89. (1787R09)

Sprzedam URSUS 1204, ZGRABIARKĘ karuzelową, WIDŁY do widlaka, KOMBAJN Neptun na czesci. **Kupię** KUKURYDZĘ i ZBOŻE PASZOWE. Tel. 606/404-798. (1368K09)

Skup krów, byków, jałówek. Skup na ubój z konieczności. Gotówka lub przelew. Tel. 664/499-683 (3399G09)

Sprzedam **ROZRZUTNIK OBORNIKA** Tandem i **SIEWNIK** zawieszany Poznaniak. Tel. (61)291-40-36 dzwonić wieczorem. (8070B09)

Sprzedam **ziemniaki jadalne BRYZA, DENAR, TAJFUN, słomę w belach**. Tel. 661/436-555. (5615P09)

Kupię **jałówki hodowlane i użytkowe**. Cielność 2-8 miesięcy. Tel. (62)741-47-61, 602/777-217. (5646P09)

Sprzedam **KOMBAJN** Bizon Z056 83r., stan bdb. Tel. (62)740-73-56. (8259B09)

Skup świń, macior, knurów oraz bydła rzeźnego, płatne gotówką. Tel. 880/203-189 (3434G09)

Sprzedam **INDYKI**. Tel. (62)740-45-29, 781/906-739. (8267B09)

Sprzedam **pług obrotowy** 4-skibowy, z zabezpieczeniem non-stop. Tel. (62)7421189. (5711P09)

Kupię **WŁÓKNINĘ DO BURAKÓW**. Tel. 888/115-913. (8269B09)

Sprzedam **SIECZKARNIE SAMOBIEŻNĄ** 1990r. z gniotownikiem walcowym, trzychedery, **czterorzędowy do kukurydzy**. Tel. 0-502/361-594. (1411K09)

Sprzedam **Ciągnik C330, rozrzutnik obornika i przyczepę** 3,5 t. Tel. 887/615-749. (5712P09)

Sprzedam **LOSZKĘ** 3 tygodnie prośną, **JAŁÓWKĘ** wycielenie 11.02.2010. Tel. 783/287-893. (8271B09)

Sprzedam **żyto** 280,00, **mieszankę** 380,00 oraz **sadzarkę** do ziemniaków. Tel. 602/114-891 (5718P09)

Sprzedam **ŚWINIE DO UBOJU**. Tel. (61) 287-42-12. (8274B09)

Sprzedam **PROSIĘTA**. Tel. (62)740-95-16. (8276B09)

Sprzedam **pług 3 skibowy obrotowy, agregat uprawowy 3 metrowy, rozsiewacz nawozów** (300 zł). Tel. 880/218-148 (5723P09)

Sprzedam **ROZRZUTNIK OBORNIKA**, 1-osiowy, 90 r., nowy typ, **ROZSIEWACZ** nawozu Amazone, poj. 600l. Tel. 783/048-162. (8280B09)

Sprzedam **PSZENŻYTO** i **DACHÓWKĘ ROZBIÓRKOWĄ** . Tel. (62)740-61-31. (8281B09)

Sprzedam **JAŁÓWKI CIELNE**, cielność 6 m-cy i **JAŁÓWKĘ MIĘSNĄ.** Tel. 609/752-311. (8282B09)

Sprzedam **CIELAKA** byczka. Rusko ul. Szkolna 17. (8283B09)

Sprzedam **WYCIĄG ŁAŃCUCHOWY** cały komplet . Tel. (62) 721-11-06. (1415K09)

Sprzedam **PROSIĘTA** 9 sztuk. Tel. 500/339-508. (8285B09)

Sprzedam **WYSŁODKI BURACZANE**. Tel. 664/721-442. (8286B09)

Sprzedam **ZETOR 8145** Turbo 88 r. Tel. 604/569-660. (8287B09)

Sprzedam **BIZON 50**, stan dobry, cena 9.500 do uzgodnienia. Tel. 667/471-895. (5730P09)

Cielęta w ciągłej sprzedaży. Tel. 889/294-894 (3502G09)

Sprzedam **PROSIĘTA**. Tel. 783/564-035. (8290B09)

Sprzedam **JAŁÓWKĘ** wysoko cielną. Tel. 695/790-435. (8293B09)

Sprzedam **dwie jałówki hodowlane** wiek 13-miesięcy. Tel. 798/121-860. (5732P09)

Sprzedam **MTZ 80 Belarus**, 1990, I właściciel, 3930 MTH. Cena do uzgodnienia. Tel.609/706-957. (1420K09)

Sprzedam **BECZKOWÓZ** 3.000l, **PODORYWACZ** 5 i 7 -skibowy, cena do uzgodnienia. Tel. 696/143-925. (8294B09)

Sprzedam **CIĄGNIK C 360** 3P 1987r., stan bardzo dobry. Tel. 723/170-256. (1421K09)

Sprzedam **kombajn Massey Ferguson**, mstan. bdb., 86 r., heder 4 m, zbiornik 3 t, 17.500 zł. Tel. 500/539-689. (5734P09)

Sprzedam **ROZRZUTNIK OBORNIKA** 1-osiowy. Tel. 603/984-992. (8298B09)

Sprzedam **PSZENŻYTO.** Tel. (62) 740-94-12 po godz. 18.00. (8299B09)

Sprzedam **ŻYTO i MIESZANKĘ.** Tel. 605/241-482. (8301B09)

Sprzedam **BALOTY SIANOKISZONKI**. Tel. 664/890-070 (2501J09)

Sprzedam **kult. podorywk. Kverneland** 3 m, **pług 4 -skibowy Kuhn Master** 120 hydr., regul. szerokości orki + **chwytak wału, agr. upr. - siewny** 3 m, aktywny, **agr. upr. -siewny** 3 m, bierny, **ciągnik Zetor 12145**, 1990 r., **prasę zwijającą Sigma Z 279/1**, 1997 r., **rozsiewacz Amazone**, hydr. otw. 900 l. Tel. 601/738-537 (2504J09)

Sprzedam **ZIEMIĘ** 1.32 ha Golina k. Jarocina. Tel. (62) 740-40-59. (8310B09)

Sprzedam **2 KROWY** zacielone, 3 i 6 letnia, termin zacielenia 01.07.2009 i 12.10.2009. Tel. 510/959-815. (8317B09)

Sprzedam **TURA HYDRAULICZNEGO**, 2-sekcyjny, C-330, C-360, nowy, cena 5000 zł. Tel. 788/709-913 (5746P09)

Sprzedam **PŁUG** Kvemeland 4-skibowy, obrotowy, zapezpiecznia non stop. Tel. 500/061-225. (8321B09)

Ciągnik LTZ 2000 r., **przyczepę D47, rozrzutnik, ładowacz** UNHZ 500, **rotacyjną**. Tel. (62) 741-52-84. (5752P09)

Sprzedaż **KURCZAKÓW BROJLERÓW** do uboju. Siedlemin, ul. Główna 12, tel. (62) 740-48-44. (8324B09)

Sprzedam **URSUS C355** 73r., stan db. Tel. (62) 749-61-10. (8329B09)

Sprzedam maszyny rolnicze, miniładowarki. Tel. 509/327-878 (3513G09)

Sprzedam **wagę do żywca**. Tel. 603/270-787 (3514G09)

Kupię **maciory 2,70 zł, knury 2,20 zł**. Tel. 723/640-425 (3518G09)

Sprzedam **ZETOR 7211** - 1987 r., stab dobry,. KUPIĘ **WYSŁODKI mokre**. Tel. 606/404-798. (1425K09)

Sprzedam **ZETOR z turem** 1987 r., zarejestrowany. Tel. 603/803-536. (5761P09)

Sprzedam **Bizon Rekord**, przyczepę do balotów, skrzynię biegów Bizon. Tel. 507/121-678 (3529G09)

Sprzedam **ciągnik C355 i C4011**, stan dobry, zarejestrowane. Tel. 783/549-883 (3529G09)

Sprzedam **MF 255, 88** r., stan idealny, ogumienie 60%, na oryginale. Tel. 793/402-396. (5763P09)

Sprzedam **Ursus 1224,** 1986 r., po remoncie silnika i podnośnik hydrauliczny, stan bdb. Tel. 602/720-413 (3531G09)

Sprzedam **ciągnik Ursus 934** 1996 r., oryginalne ogumienie, stan bdb, krajowy. Tel. 602/720-413 (3532G09)

Sprzedam **prasę Crone KR125**, zielona. Tel. (62) 721-64-97 (3534G09)

Sprzedam **AGREGATY UPRAWOWE** aktywne 2.5-3m, **PŁUGI OBROTOWE, ROZSIEWACZE NAWOZU i SIEWNIKI** 2.5m Amazone, **ZGRABIARKI i PRZEGRABIARKI** do siana karuzelowe, **DMUCHAWY DO ZBOŻA.** Tel. 602/769-688, (62)740-25-57. (8340B09)

Sprzedam **CIĄGNIK Same Laser** - 130, 1989 r., 4 x 4, przedni TUZ. Tel. 693/37502-572. (1430K09)

Przyczepa 3.5 tony, wywrotka. Tel. 510/285-186, (65) 573-58-54 (3539G09)

Kupię **KUKURYDZĘ** suchą, mokrą. Sprzedam **WYSŁODKI SUCHE** - granulowane.Tel. (62) 740-26-66 (2506J09)

Sprzedam **tur III do ciągnika** Ursus 3512, 3-letni, **jałówkę** wycielenie 26.01.2010 r. Tel. (62)741-97-36. (5767P09)

Skup bydła i świń, byki HF do 5,30, M do 5,60, jałówki do 4,70, krowy do 3,60. Tel. 607/544-147, 603/034-940 (3540G09)

Kupię **PROSIĘTA.** Tel.782/957-988.. (1431K09)

Ursus 4011. Tel. 661/190-943 (3544G09)

Sprzedam **CIĄGNIK -385** i **wąskie koła** do Zetora. Tel. 0-698/316-648. (1433K09)

Sprzedam **ROZRZUTNIK** dwuosiowy, **SIEWNIK** Amazone D8, **ZETOR** 8111. Tel. 604/255-140. (1434K09)

Sprzedam **jałówkę cielną**, termin wycielenia 10.01.2010. Tel. 668/982-567. (5774P09)

Sprzedam **ŁADOWACZ CYKLOP i KLACZ SIWA, MOTOCYKL** Honda NSR 125. Tel. (62) 747-63-46. (8346B09)

Sprzedam **PROSIĘTA** i **PŁUG** 7-skibowy podorywkowy. Tel. 726/376-586. (8350B09)

Sprzedam **ciągnik 904, 360, siewnik "Poznaniak", "Bizon", przyczepy, silnik 1224**. Tel. (61)286-35-68 po 19.00 (2509J09)

Sprzedam **PROSIĘTA.** Tel. (61) 287-54-65 lub 782/792-215 (2510J09)

UWAGA ROLNICY : SALETRZAK, SALMAG, MOCZNIK, SALETRA AMONOWA, LUBOFOSKI, LUBOFOSY, NAWOZY WIELOSKŁADNIKOWE -SUPER PROMOCJA. Tel. (62) 749 37 23. (8351B09)

Sprzedam **AGREGAT UPRAWOWY**, szer. 280 cm, **CIĄGNIK C-330**. Tel. (61)287-55-35, 660/979-383 (2511J09)

Sprzedam **Massey Ferguson 255**, 87 r. i **beczkowóz** 3.500 l, typ sowski, **ładowacz Cyklop**. Tel. 667/657-734. (1879R09)

Pilnie kupię jałówki hodowlane, nieskocielne. Tel. 796/651-008, 65 575-18-48. (3550G09)

Sprzedam **kucyka**, 8 miesięcy, ogierek. Tel. 880/070-270. (5785P09)

Sprzedam **URSUS C330**. Tel. (65) 573-67-62 (3555G09)

Sprzedam ciągnik **URSUS 3512** z turem lub bez, 94r., stan bdb. Tel. 601/165-485. (8354B09)

Sprzedam **rozrzutnik 2-osiowy**, stan idealny, **prasę do słomy** Z224, I właściciel, stan idealny, **ładowacz** czeski. Tel. 660/763-742. (5786P09)

UWAGA! JARMARK KOŃSKI. Ośrodek Agroturystyczny "BRYLLANDIA", Witaszyce, ul. Piaskowa 28, **w każdy pierwszy czwartek miesiąca (7 stycznia od godz. 7.00).** Tel. 609/448-820 (2514J09)

Plantacja choinek
JODŁY, SOSNY, ŚWIERKI, stojaki
Golina, ul. Polna 2
tel. 728-632-642

AGENCJA OBSŁUGI NIERUCHOMOŚCI
ul. Wolności 4/6, tel. (0-62) 747-90-81
Doradztwo w zakresie: nieruchomości, opinie, ekspertyzy, opracowania - konsultacje
Polecamy usługi w zakresie: pośrednictwa, wyceny, doradztwa, prowadzenie transakcji
W ofercie do sprzedaży:
domy: Jarocin, Jaraczewo, Golina, k. Jarocina, Witaszyce, Raszewy, Koźmin Wlkp., Nowe Miasto
mieszkania sprzedaż: Jarocin 65 m², I piętro
działki: Żerków, Koźmin Wlkp.
inne:
- obiekt handlowo-usługowo-magazynowy - Pleszew - 800 m²
- obiekt przemysłowo-handlowy - Jarocin centrum - 1.600 m²
- teren przemysłowy - 1,5 ha, 3.494 m², 1,4 ha - Jarocin, 2 ha - Kalisz
- grunty rolne - ok. Kotlina
- teren pod obiekty handlowe- 1,5 ha Pleszew
- teren siedliskowy blisko Jarocina
- poszukujemy domu do wynajęcia w okolicy Jarocina

SPRZEDAM lub WYDZIERŻAWIĘ
dwie działki po 2500m² każda, w Zielonej Łące przy głównej trasie A11.
Na jednej z działek znajduje się budynek o powierzchni 400m² nadający się na działalność gospodarczą (komis, kotły C.O., mechanika itp.).
Tel. 512-912-990

POŻYCZKI GOTÓWKOWE
pod zastaw
ul. Paderewskiego 12
63-200 Jarocin
tel. 062 747 18 53
kom. 0507 182 821

ZAPRASZAMY NA PRZEDŚWIĄTECZNE ZAKUPY
Zdrowych i spokojnych świąt Bożego Narodzenia, a w Nowym Roku 2010 realizacji wszelkich planów Klientom, Współpracownikom i Partnerom Handlowym życzy
ZAKŁAD MIĘSNY KONARCZAK Sp. J.
Pogorzela ul. Gostyńska 5
Gostyń Os. 700-lecia
Krotoszyn Ul. Piastowska 25
Gostyń Ul. Nad Kanią 8
Poznań Ul. Brzask
Krotoszyn Ul. Szosa Benicka
Gostyń Ul. Wrocławska
Jarocin Ul. Św. Ducha 18

Firma NEOROL Sp. z o.o.

zatrudni od zaraz:
pracownika działu księgowości
na czas zastępstwa

Wymagania:
- wykształcenie wyższe ekonomiczne
- znajomość przepisów prawa podatkowego
- umiejętność stosowania prawa podatkowego w praktyce
- doświadczenie na stanowisku księgowym
- umiejętność pracy w zespole
- komunikatywność
- rzetelność i obowiązkowość
- znajomość obsługi programów Word i Excel

Mile widziana znajomość obsługi programu Trawers

kandydatom zapewniamy:
- ciekawą pracę w młodym dynamicznym zespole,
- atrakcyjne warunki pracy

CV wraz z listem motywacyjnym oraz zgodą na przetwarzanie danych osobowych prosimy przesyłać na adres:
wioletta@neorol.com.pl

Wszelkich informacji udzielamy pod nr tel. 0 62 740 36 37 w.46

Żywe RYBY

z własnej hodowli - ciągła sprzedaż

karp, amur, lin, szczupak, sum, tołpyga

patroszenie gratis

Przy zakupie większej ilości **CENA DO NEGOCJACJI**

Gospodarstwo Agroturystyczne „Lutynia", Dębno nad Wartą, tel. 0-691/539-128

Grand Prix w Kopa

POD NASZYM PATRONATEM

Już w najbliższą sobotę 12 grudnia w Barze pod Konarami w miejscowości Konary (gm. Miejska Górka) odbędą się drugie zawody w ramach II Grand Prix powiatu rawickiego. – Pierwsze zawody cieszyły się bardzo dużą frekwencją. Brali w niej udział miłośnicy tej gry z Rawicza, Jarocina, Pleszewa, Krotoszyna i Gostynia – mówi jeden z organizatorów imprezy, Marian Igniasiak. Znany jest również terminarz kolejnych imprez: 9 stycznia w Roszkowie (gm. Miejska Górka), 20 lutego w Pakosławiu oraz 13 marca w Roszkowie (gm. Miejska Górka) lub Rawiczu. Więcej informacji na temat imprez można uzyskać u organizatorów pod numerami telefonów komórkowych: 513 996 737 lub 797 094 180.

Sprzedam małego **BYCZKA.** Tel. (62) 740-01-27. (8359B09)

Sprzedam **3 ha ZIEMI** w Rzemiechowie gmina Kobylin. Tel. 602/559-345. (1438K09)

Sprzedam **MIĘSNE CIELAKI, BYCZKI.** Możliwość dowozu. Tel. 0-660/610-949. (5789P09)

Sprzedam **prasę do słomy - kostka**, mało używana, 1995 r., 16.000 zł, **pług do podorywki** 5-skibowy Unii Grudziądz 1978 r., 1.500 zł, **mała przyczepka konna**. Tel. 693/194-690. (5790P09)

Sprzedam **ROZSIEWACZE NAWOZU** Amazone, **DMUCHAWY** do zboża, **PŁUGI** 4 i 3, 2 skibowy obrotowe, **SORTOWNIKI i FORMATORY** do ziemniaków, **AGREGATY** uprawowe i ścierniskowe, **OPRYSKIWACZ** 600l, **WYCINARKĘ DO KISZONKI.** Tel. 698/209-472, (62) 747-81-85. (8362B09)

Sprzedam **JĘCZMIEŃ i PSZENŻYTO**. Tel. 664/721-442. (8373B09)

Sprzedam **jałówkę 250 kg**. Tel. 667/121-085. (5807P09)

Sprzedam **cielęta byczki i jałóweczki**. Tel. 665/077-944. (1885R09)

Sprzedam **WARCHLAKI, KLACZ** i **SIODŁO** w stylu western i turystyczne, **AKWARIUM.** Tel. 505/011-183. (8393B09)

Sprzedam **JAŁÓWKĘ** wycielenie koniec stycznia. Tel. (62) 740-60-36. (8396B09)

*Sprzedaż **MARCHWI jadalnej i paszowej, PORY**. Witaszyczki 1 tel. (62) 740-19-18.* (8408B09)

*TANIO sprzedam **przyczepę D35 niską** "kaczuszkę" po kapitalnym remoncie (pełna dokumentacja). Tel. 787/537-247.* (5815P09)

Sprzedam **ZETOR 8011** i **KOMBAJN ZBOŻOWY Z56.** Tel. 667/160-131. (8415B09)

Rozrzutnik, Poznaniak, talerzówka, wał Cambela, pługi, przyczepa wywrotka, rozsiewacz Amazone. Tel. 607/306-504. (1887R09)

Sprzedam **CIĄGNIK U 912** 86r, z turem lub bez, tur nowy: łyżka, krokodyl, opony 90%. Tel. 601/579-305 po 15.00. (8418B09)

Sprzedam **CIELĘTA** mięsne i czarno-białe oraz **BYCZKI** odchowane. 250-300 kg. Tel. (62) 721-14-55. (1446K09)

Sprzedam **MARCHEW ODPADOWĄ** - 15 groszy/kg - okolice Mieszkowa. Tel. 609/710-876 (2533J09)

Sprzedam **BURACZKI odpadowe**. tel. 503/186-323. (1447K09)

usługi

VIDEOFILMOWANIE - profesjonalne studio cyfrowej produkcji video (kamera cyfrowa); korzystne ceny. Oferta multimedialna. Tel. 740-18-65, tel. kom. 604/295-249. (7B07)

NAPRAWA sprzętu gospodarstwa domowego. Jarocin, ul. Wrocławska 76, tel. 669/891-999. (8B07)

REKLAMY, kasetony podświetlane, napisy na odzieży, identyfikatory, laminowanie; tablice na pojazdy, BHP, nagrobkowe, ppoż. i ewakuacyjne (atest) - komputerowe wycinanie liter. **SIMAR, Jarocin, Do Zdroju 10**, tel. (62) 747-36-47. (9B07)

BUSY 9-osobowe + LAWETA. TANIO, SZYBKO, BEZPIECZNIE!! Kontakt (62) 740-80-68, kom. 0-601/932-422. (11B07)

BUSY - przewóz osób lub towarów. Tel. (62) 747-54-76, 609/217-524. (12B07)

VIDEOFILMOWANIE (DV - kamera cyfrowa), prezentacje multimedialne na CD i DVD. **FOTOGRAFOWANIE** (grupy, plenery, reportaże). **PRZEGRYWANIE NA DVD** filmów z prywatnych kolekcji. Tel. (62)747-42-86, 601/667-119. (14B07)

NOWO OTWARTY SKLEP MEBLOWY Kotlin, ul. Dworcowa 2A. Polecamy: kuchnie na wymiar, sypialnie, szafy ubraniowe. Tel. 664/739-772. **ZAPRASZAMY!!** (16B07)

VIDEOFILMOWANIE R&B STUDIO (kamera cyfrowa), prezentacja multimedialna, fotografia (grupy, plenery, reportaże), przegrywanie na DVD. Tel. 693/413-725, (62) 505-44-55, www.Ribstudio.pl (105J07)

USŁUGOWE SUSZENIE DREWNA. Wytwórnia Mozaiki "Osiewicz" Sp.J. w Goli. Tel. 601/768-990. (438J08)

VIDEOFILMOWANIE, FOTOGRAFOWANIE, plener, reportaże. **Przegrywanie na DVD** filmów z prywatnej kolekcji. **Montaż anten satelitarnych, naprawa komputerów.** Tel. 607/543-563. (3216P08)

VIDEOFILMOWANIE RGB: fotografowanie, przegrywanie do formatu DVD, Foto album mix - Nowość, 3 płyty DVD gratis, samochód. Tel. (62) 747-24-37, 601/568-781. (1441J08)

MONTAŻ systemów alarmowych, telewizji przemysłowej, kontroli dostępu, domofony, wycena. Tel. 601/552-224 (1935J09)

ZESPÓŁ MUZYCZNY (wesela, bale, 18-stki) oraz **DJ MUZYCZNY**. Tel. 791/632-602. (4985P09)

KARCHER - PRANIE DYWANÓW, wykładzin, tapczanów, foteli głowicą piorącą. P.U. JUREX, tel. 603/43-34-76. (7337B09)

KARCHER "Mirella" CZYSZCZENIE: tapicerki samochodowej i meblowej, dywanów i wykładzin; **SPRZĄTANIE** biur i domów. FAKTURA VAT. Tel. 0-661/955-302. (2291J09)

FOTOVIDEOFILMOWANIE CIEKAWA OBRÓBKA - NISKIE CENY. Tel. 607/261-974. (7679B09)

ROZLICZENIA UMÓW Z NFZ DLA PIELĘGNIAREK I POŁOŻNYCH W RAMACH POZ. Obsługa SZOI. Jarocin i okolice, tanio i kompetentnie. Tel. 604/594-214. (7756B09)

PIASKOWANIE - MALOWANIE FELG do samochodów osobowych, busów, ciężarowych, przyczep, traktorów. Tel. 886/170-712. (5427P09)

KARCHER - PROFESJONALNE CZYSZCZENIE DYWANÓW, wykładzin, tapicerki meblowej, samochodowej i skórzanej. Tel. kom. 888/175-288. (7783B09)

USŁUGI WODNO-KANALIZACYJNE i C.O. Tel. 513/360-196 po godz. 15.00 (2378J09)

Cyklinowanie podłóg, odnawianie schodów, bezpyłwo, krótkie terminy, konkurencyjne ceny. Tel. 503/107-668. (5471P09)

KARCHER - PROFESJONALNE PRANIE DYWANÓW, WYKŁADZIN, MEBLI tapicerowanych oraz tapicerki samochodowej przy zastosowaniu najnowszej technologii łącznie z impregnatem zapobiegającym ponownemu osadzaniu brudu. **P.U. "PERFEKT"** Jarocin, tel. 725/433-031. (7891B09)

UKŁADANIE KOSTKI BRUKOWEJ I GRANITU. *Projekt oraz wykonawstwo. Tel. 693/255-445.* (7924B09)

KARCHER - CZYSZCZENIE DYWANÓW, tapicerek samochodowych. Wilkowyja, ul. Piaskowa 17, tel. (62) 749-21-17, 503/775-639. (7933B09)

VIDEOFILMOWANIE I FOTOGRAFOWANIE "CASABLANCA".Ślub, wesele. Promocyjne ceny! Tel. 605/231-366, 502/222-532. (8134B09)

USŁUGI TOKARSKIE w zakresie: przetaczanie tarcz i bębnów hamulcowych, regeneracja pomp hydroforowych, toczenie w stali, żeliwie, metalach kolorowych, toczenie według rysunku lub wzoru, realizacja zamówień indywidualnych. Tel. 506/608-159 (2450J09)

INSTALACJE ELEKTRYCZNE - pomiary elektryczne oraz natężenia oświetlenia. Tel. 603/354-340. (8173B09)

USŁUGI TRANSPORTOWE - bus "kontener izoterma" wym. 4.20 x 2.05 x 2.05. Wystawiamy faktury VAT. Tel. 607/382-160, 607/382-165 (2492J09)

USŁUGI ZDUŃSKIE - piece kaflowe, pokojowe i kuchenne oraz kominki. Tel. 604/730-811, (62) 742-37-86. (5735P09)

USŁUGI OGRODNICZE. Więcej informacji pod numerem telefonu: 694/324-306. (8300B09)

FOTOGRAFIA CYFROWA oraz VIDEOFILMOWANIE w jakości HD w niskiej cenie. Tel. 604/435-131. (8305B09)

KARCHER - PRANIE DYWANÓW, WYKŁADZIN, tapicerki meblowej i samochodowej. Tel. 0-794/950-553. (8315B09)

TRANSPORT SAMOCHODOWY krajowy i zagraniczny. Okolice Pleszewa. Tel. 886/358-354. (5759P09)

VIDEOFILMOWANIE: ślub, wesele, inne imprezy okolicznościowe, Zdjęcia ślubne - Fotoksiążki. Tel 0-606/839-735. www.videoklaps.com.pl (5764P09)

Strony internetowe, sklepy, serwis, tworzenie sieci internetowych, monitoring, alarmy. Tel. 791/606-150 (3533G09)

Wymiana rur w kotłach na ruchomy ruszt. Tel. 888/784-158. (5765P09)

"SEBIK" - TANIO **CZYSZCZENIE TAPICERKI MEBLOWEJ i SAMOCHODOWEJ**, dywanów i wykładzin. Tel. 504/314-494. (8342B09)

"SEBIK" - TANIO!!! PROFESJONALNE MYCIE OKIEN. Tel. 504/314-494. (8343B09)

Profesjonalne USŁUGI SPRZĄTANIA. Faktura VAT. **CZYSZCZENIE DYWANÓW**, tapicerek przy użyciu sprzętu KARCHER. Tel. 889/862-348. (8363B09)

SKÓRY, FUTERKA modne, ładne i tanie, **REPERACJA, PRZERÓBKI, RENOWACJA** - farba - skór używanych (płaszczy, kurtek, spodni) Tel. (62) 747-56-48, Wrocławska 237, Jarocin. (8364B09)

USŁUGI TRANSPORTOWE TANIO! Przewóz osób, towarów, usługi lawetą na terenie Polski i UE. Tel. 501/282-998. (8426B09)

usługi budowlane

FIRMA USŁUGI REMONTOWO-BUDOWLANE WYKONA: malowanie, tapetowanie, gipsowanie, adaptacja poddaszy - docieplenie, zagudowy karton-gips, płytki - łazienki, elewacje budynków - tynki. Fachowo, solidnie. Tel. (62) 740-31-31, 504/416-036. (20B07)

USŁUGI BLACHARSKO - DEKARSKIE, wszystkie pokrycia dachowe. Tel. 513/246-756 (4282P08)

BUDOWA DOMÓW JEDNORODZINNYCH i innych obiektów, docieplanie, tynki, wszelkie prace remontowo-budowlane. Tel. 669/013-498, 669/378-823. (1B09)

TYNKI MASZYNOWE GIPSOWE, krótkie terminy. Tel. 501/565-289, 501/565-283. (1065J09)

POSADZKI BETONOWE - maszynowo wykonywane w domach, blokach, biurach itp. Tel. 606/128-033. (1241J09)

USŁUGI OGÓLNOBUDOWLANE. Budowa domów, tynki, posadzki, klinkier. Tel. 606/128-033 (1242J09)

USŁUGI OGÓLNOBUDOWLANE. Murowanie, tynkowanie, wykończenia, instalacje elektryczne-alarmowe, hydraulika. Tel. 506/020-519 (1334J09)

Układanie granitu, kostki brukowej i trylinki. Tel. 888/710-514 (2005J09)

REMONTY, PRACE WYKOŃCZENIOWE. Konkurencyjne ceny!! Firma REM-FAZ. Tel. 695/828-123. (6759B09)

USŁUGI OGÓLNOBUDOWLANE - ciesielstwo, dekarstwo, blacharstwo, docieplanie poddaszy itp. Solidnie i tanio!! Tel. 0-509/604-849. (7311B09)

UKŁADANIE KAMIENIA GRANITOWEGO w cenie POZBRUKU; wykonywanie usług brukarskich wszelkiego rodzaju, prac ogólnobudowlanych, rozbiórkowo-porządkowych, usługi ładowarkami - mała, duża. Tel. 604/357-075, 602/811-296. (7614B09)

CYKLINOWANIE 230V bezpyłowe parkietów, podłóg, schodów. Układanie paneli. Tel. 609/511-574. (7766B09)

USŁUGI REMONTOWO-BUDOWLANE: wykonujemy docieplanie budynków, tynki tradycyjne, płoty z klinkieru, szpachlowanie, płytki, panele, montaż płyt KG, wykończanie wnętrz. Tel. 698/254-844. (5490P09)

Tynki maszynowe cementowo wapienne, gipsowe, *malowanie*, **szpachlowanie, glazura**, *płyta gk. Tel. 693/848-275* (3359G09)

USŁUGI REMONTOWE, POGOTOWIE HYDRAULICZNE, ELEKTRYKA szybko profesjonalnie, przystepne ceny. Tel. 607/502-771 (7922B09)

PRACE OGÓLNOBUDOWLANE, renowacje + wykończenia mieszkań. Tel. 693/255-445. (7925B09)

DACH-DECKER INSTAL kompleksowe wykonawstwo dachów, oferuje usługi w zakrasie: ciesielstwa, dekarstwo-montaż wszystkich pokryć dachowych. Tel. 607/865-622. (5517P09)

Ciesielstwo-dekarstwo. Tel. 607/865-622. (5518P09)

USŁUGI REMONTOWO-BUDOWLANE tynkowanie, ocieplanie, szpachlowanie, glazura, adaptacja poddaszy. Tel 692/136-605. (5527P09)

MALOWANIE, SZPACHLOWANIE, PŁYTKI, PANELE, ADAPTACJA PODDASZA, TYNK. Tel. 501/477-415. (2414J09)

MALOWANIE, SZPACHLOWANIE, TAPETOWANIE, płyta k-g, płytki, panele, adaptacja poddaszy - wszelkie prace wykończeniowe. Tel. 500/305-255. (7976B09)

KOMPLEKSOWE REMONTY MIESZKAŃ od A do Z. Wszystkie prace budowlane oraz wykończeniowe. Szybko, tanio i solidnie. Tel.607/344-197. (1375K09)

TYNKI I POSADZKI MASZYNOWE, krótkie terminy. Tel. 695/795-857. (8067B09)

Wynajem **RUSZTOWAŃ** typu Klin, **USŁUGI OGÓŁNOBUDOWLANE**, adaptacja poddaszy, szpachlowanie itp. Tel. 606/370-122. (8124B09)

FIRMA INSTALACYJNA WOD. KAN, C.O., gwarancja jakości - tanio!! Tel. 506/850-275. (8132B09)

Ciesielstwo, dekarstwo, remonty oraz przebudowy dachów, montaż okien dachowych, opierzenia dachów płaskich oraz papy termozgrzewalne. Tel.606/662-722, www.dach-system.com (2438J09)

MALOWANIE - SZPACHLOWANIE, płytki, tapetowanie, karton-gips, montaż drzwi i okien. Tel. 600/319-285. (8136B09)

UKŁADANIE I SPRZEDAŻ KOSTKI POZBRUKOWEJ I GRANITU. Tel. 601/901-710. (8143B09)

ROBOTY OGÓLNOBUDOWLANE: płytki, karton-gips, remonty. Tel. 691/474-465. (8144B09)

Budowa domów jednorodzinnych, tynkowanie, posadzki, docieplanie budynków, adaptacja poddaszy. Tel. 693/457-423 (2481J09)

Usługi **remontowo-budowlane, zakładanie płytek, docieplanie budynków, kartongips, tynkowanie, budowa domów**. Tel. 500/073-357. (5671P09)

DOCIEPLANIE BUDYNKÓW, SZPACHLOWANIE, MALOWANIE, płyty k-g i panele. Tel. 697/573-388. (8261B09)

Producent drzwi i okien drewnianych, więźby dachowej. Konkurencyjne ceny, szybkie terminy realizacji. Tel. 507/124-556. (1853R09)

MALOWANIE, TAPETOWANIE, SZPACHLOWANIE, układanie płytek, cena do uzgodnienia. Tel. 0-782/792-658. (8275B09)

POSADZKI I TYNKI MASZYNOWE. Tel. 791/612-102. (3529B09)

Firma Budowlano - Remontowa świadczy usługi w zakresie: **BUDOWY DOMKÓW JEDNORODZINNYCH I INNYCH POMIESZCZEŃ UŻYTKU PUBLICZNEGO** oraz kompleksowe wykończenia wnętrz. Tel. 663/746-739. (8297B09)

REMONTY OD A DO Z szybko, solidnie, fachowo, okna PCV, wolne terminy. Tel. 502/214-496. (8313B09)

Malowanie, szpachlowanie, płytki, regipsy. Tanio. Tel. 609/109-547 (3512G09)

USŁUGI BLACHARSKO-DEKARSKIE: wszystkie rodzaje pokryć, któtkie terminy realizacji, promocyjne ceny pokryć blaszanych. Tel. 601/288-560. (5770P09)

Remonty, prace wykończeniowe, zabudowy poddaszy, ocieplania, odnawianie elewacji, usługi dekarskie, wykonujemy szybko i solidnie. Tel. 601/288-560. (5771P09)

Firma Ogólnobudowlana wykonuje usługi w zakresie **UKŁADANIE PŁYTEK, SZPACHLOWANIE, MALOWANIE**, tapety natryskowe, instalacje elektryczne, instalacje CO, Wod-Kan. Tel. 667/633-951. (8348B09)

UKŁADANIE KOSTKI BRUKOWEJ. Konkurencyjne ceny! Faktura VAT! Szybko, fachowo! Tel. 609/448-820 (2517J09)

PŁYTKI także obiekty przemysłowe, **PŁYTA GK - DOCIEPLANIE poddaszy,** kompleksowe remonty. Tel. 781/741-776. (8371B09)

DEKARSTWO, MURARSTWO I INNE USŁUGI BUDOWLANE, utylizacja azbestu. Tel. 697/529-111. (8412B09)

usługi finansowe

LOMBARD - natychmiastowe POŻYCZKI POD ZASTAW (złoto, telefony, komputery, RTV, samochody). Jarocin, ul. Targowa 2, tel. (0-62) 505-26-62. (208B09)

POŻYCZKA natychmiast 500 zł, tel. (61) 84-29-130. (209B09)

Lukas Bank KREDYT GOTÓWKOWY, Jarocin, ul. Gołębia 1 czynne od pon.-pt 10.00-18.00, sob. 10.00-14.00 Tel. 506/050-854, (62) 747-75-22. (210B09)

KREDYTY - gotówkowe, na dowód lub na zaświadczenie, duże kwoty do 80 tys, **hipoteczne, samochodowe, pieczątki, reklamy, tłumaczenia** w 60 językach. Tel.509/395-985, (65) 57-15-736. (212B09)

25 BANKÓW W JEDNYM MIEJSCU! Kredyty gotówkowe, konsolidacyjne, hipoteczne i inne! Również z BIK-iem i komornikiem! Jarocin, ul. Poznańska 2, tel. (62) 747-82-66, 504-785-284. (214B09)

KREDYTY gotówkowe - na dowód do 20.000zł, na zaświadczenie do 80.000zł; **konsolidacyjne; hipoteczne**, oferta różnych banków. **Wyrób pieczątek i reklam, tłumaczenia w 60 językach.** Tel. (62) 740-30-78, 0-695/917-356. (428J09)

Hipoteka + konsolidacja NA OŚWIADCZENIE. Zadzwoń 782/228-181. (3674B09)

KREDYT GOTÓWKOWY - LUKAS BANK ul. Św. Ducha 37, Jarocin, czynne Pn-Pt 9.00 - 17.00, tel. (62)747-60-53 (1989J09)

KREDYTY BANKOWE, GOTÓWKOWE, hipoteczne, na zakup, budowę. Jarocin, ul. Śródmiejska 14. Tel./fax (62) 505-22-86, 662/508-323, 509/134-285. (6771B09)

"EURO - KREDYT" Sp. z o.o. oferuje **pożyczki gotówkowe** w 24 godziny od 300 - 3.000 zł. Zadzwoń. Tel. Jarocin 798/823-235, Pleszew 511/877-231. **Zatrudnimy PRZEDSTAWICIELA** na teren Pleszewa. (7363B09)

Kredyty gotówkowe na dowód do 20 tys. zł. **Kredyty konsolidacyjne** gotówkowe do 120 tys. zł - 1 niższa rata. **CENTRUM KREDYTOWE** (65) 517-07-37, (65) 512-61-10, 609/749-363 (3447G09)

Kredyt hipoteczny, konsolidacyjny do *30 lat również na podstawie oświadczenia o dochodach*. **CENTRUM KREDYTOWE** (65) 517-07-37, (65) 512-61-10, 609/749-363 (3448G09)

ALIOR-BANK. GOTÓWKA I KONSOLIDACJA, SAMOCHODÓWKA. Tel. 603/669-747, 721/803-872. (8197B09)

POTRZEBUJESZ SZYBKO GOTÓWKI, KONSOLIDACJI - masz problemy ze spłatą innych kredytów - windykacje. **PRZYJDŹ DO NAS.** Pleszew, ul. Sienkiewicza 25, tel. (62)742-23-32, 500/061-369; Jarocin, ul. Śródmiejska 22a, (62) 505-22-66, 500/061-220. (8243B09)

POTRZEBUJESZ GOTÓWKI NA ŚWIĘTA - PRZYJDŹ JUŻ DZIŚ! Ze względu na dużą ilość wniosków. JAK NIE U NAS - TO NIGDZIE. MASZ ZŁĄ HISTORIĘ KREDYTOWĄ? - pożyczki, **bez BIK.** Chwilówki **PRZYZNAWALNOŚĆ 100%.** KONSOLIDACYJNE. ODDŁUŻENIOWE, GOTÓWKOWE, NA START DLA FIRM. OBROTOWE DLA FIRM DO 150000 zł. **Nowa oferta oddłużeniowa pod nieruchomość! Kredyt Partner**, Jarocin ul. Wrocławska 50a. Tel. 793/745-331, 798/975-384, (62) 505-70-43. (8412B09)

SPORTHO
ORTOPEDIA I MEDYCYNA SPORTOWA
PIOTR GRYGIEL
specjalista ortopeda i traumatolog
specjalista medycyny sportowej
Przyjęcia - poniedziałki od godz. 18.00
Rejestracja: tel. 062 747 12 86
Pilne przypadki: tel. 0602-698-907.
1. KOMPLEKSOWA OPIEKA SPORTOWCA
-BADANIA WSTĘPNE I OKRESOWE
-PROFILAKTYKA, WSPOMAGANIE, BIOREGENERACJA
-LECZENIE ZCHOWAWCZE I OPERACYJNE URAZÓW SPORTOWYCH
2. ORTOPEDIA DZIECI I DOROSŁYCH
3. OPERACJE ARTROSKOPOWE KOLANA I STAWU SKOKOWEGO
4. ENDOPROTEZY BIODRA I KOLANA-UMOWA Z NFZ
5. USG NARZĄDU RUCHU

GABINET DERMATOLOGICZNY
ARKADIUSZ WALCZYŃSKI
Przyjęcia:
wtorki i czwartki
po uzgodnieniu telefonicznym
Tel. 0-604/537-845
Jarocin, ul. Hallera 9
(wejście od strony parku)

PORADNIA DIETETYCZNA
Michał Kwiatek
specjalista dietetyk
tel.504-723-589
godz. przyjęć dietetyk 10 - 18
Pleszew ul. Wojska Polskiego 17
- diety odchudzające
- diety dla diabetyków
- żywienie kobiet w ciąży
- diety wątrobowe oraz trzustkowe
- żywienie dzieci i niemowląt
- leczenie niedowagi
- diety dla sportowców
Dojazd do klienta

różne

TANIE PŁOTY I OGRODZENIA ,GARAŻE BLASZANE od 1550 zł, **BLACHY TRAPEZOWE**. Raty. Tel. (62) 733-88-30, 607/680-103. (193B09)

ZESPÓŁ MUZYCZNY na wesela, wieczorki i inne imprezy okolicznościowe. Atrakcyjne ceny, własny transport. Tel. 666/994-019. (615K09)

Tanie **TELEWIZORY LCD, LAPTOPY** - tel. 501/835-629. WYPOŻYCZALNIA AUT **osobowych i dostawczych** - tel. 506/342-033. (1296K09)

Pilnie szukamy **GITARZYSTY I KLAWISZOWCA** do zespołu grającego Reggae. Tel. 604/412-066. (7892B09)

ZESPÓŁ MUZYCZNY - wesela, bale, jubileusze, biesiady w oprawie akordeonu i saksofonu. Tanio! Tel. 664/520-405. (8385B09)

JEDNOOSOBOWY ZESPÓŁ INSTRUMENTALNO - WOKALNY, 18-stki, wesela, rocznice itp. Tel. 721/485-810. (8297B09)

praca

P.P.U.H. MAT-TAR zatrudni **stolarzy i pracowników do przyuczenia**. Tel. (62)741-45-12, (62) 741-45-98. (3950P09)

Przyjmę **MURARZY oraz PRACOWNIKÓW budowlanych** z dużym doświadczeniem. Tel. 669/013-498, 669/378-823. (7306B09)

Agencja ochrony poszukuje mężczyzn i kobiety z orzeczeniem o stopniu niepełnosprawności do pracy na terenie Gądek. Tel. 698/822-835, (61)641-75-02. (7622B09)

Betterware angielska firma, praca w Polsce. Tel. 691/ 401-900 (2352J09)

Zaopiekuję się dzieckiem/mi w czasie balu sylwestrowego lub balu karnawałowego. Tel. 726/694-847. (7987B09)

ZOSTAŃ KONSULTANTKĄ AVON - dodatkowy zarobek, szkolenia kosmetyczne, atrakcyjne prezenty! Biuro AVON, ul. Wąska 2. Tel. (62) 505-43-44, 503/006-537. **Teraz wyższe zarobki!!** (7988B09)

Przyjmę **MURARZA i PŁYTKARZA** z doświadczeniem. Tel. 695/795-857. (8066B09)

KIEROWCA kat C+E podejmie pracę od zaraz. Tel. 0-667/150-194. (8106B09)

Przyjmę **KUCHARKĘ** do pracy Pizzeria De Facto, ul. Wrocławska 106. Tel. (62) 747-99-15 (2476J09)

Zespół fryzjerski przyjmie **FRYZJERKĘ** lub **FRYZJERA do współpracy w charakterze asystentki lub współpracownika..** Tel. (62) 747-12-79. (8203B09)

KOORDYNATORA PRAC PORZĄDKOWYCH na terenie woj. wielkopolskiego zatrudnię. Mile widziane orzeczenie o niepełnosprawności. Wymagane prawo jazdy kat. B. Tel. 502/627-824. (8289B09)

Przyjmę **MURARZY,ZBROJARZY, CIEŚLI.** Tel. 503/191-994 (2502J09)

Przyjmę **KIEROWCĘ Z C+E W TRANSPORCIE MIĘDZYNARODOWYM.** Tel. 605/781-198. (8336B09)

PODEJMĘ PRACĘ PRZY SPRZĄTANIU, mycie okien, przy opiece. Tel. 603/320-728. (8337B09)

Firma zatrudni **pracowników biurowych oraz fizycznych**, z terenu Koźmina Wlkp. Tel. (62) 768-70-24, 502/609-399. (5787P09)

Przyjmę **KIEROWCĘ** na ciągnik siodłowy z naczepą. Tel. 504/181-073 (2521J09)

Firma budowlana przyjmie **TOKARZA**. Tel. 506/991-057 (2525J09)

UBOJOWCÓW, WYKRAWACZY WOŁOWINY praca w Szwecji. Tel. 781/746-784, 667/497-593. (8377B09)

Zatrudnię **MURARZY** z doświadczeniem. Tel. 781/383-870. (8380B09)

Kierowca z doświadczeniem, prawo jazdy kat. A, B, C, T + własny samochód **poszukuje pracy**. Tel. 605/514-185. (1884R09)

Ekipa budowlańców podejmie **WSPÓŁPRACĘ Z FIRMĄ BUDOWLANĄ**. Tel. 782/981-408. (8384B09)

Przyjmę **PRACOWNIKA** na stację paliw. Tel. 507/653-342 (2532J09)

SPECJALISTA
DERMATOLOG
Lek. med. Alfred Hess
JAROCIN, ul. Sienkiewicza 14
(obok dworca PKP i PKS) piątki, godz. 19.00 - 20.30
JAROCIN, ul. Wrocławska 92B
(wejście od strony os. Konstytucji 3 Maja)
wtorki, godz. 17.00 - 18.00
KROTOSZYN, ul. Mickiewicza 2a
czwartki, godz. 16.00 - 18.00
PLESZEW, ul. Wyspiańskiego 8
(Centrum Usług Med.) wtorki, godz. 19.00 - 20.00
Rejestracja tel. (0-61) 823-01-63
kom. 0-601/819-926 lub na miejscu
Leczenie: trądziku, łuszczycy, grzybicy, alergii, chorób przenoszonych drogą płciową, chrób skóry, włosów i paznokci... Dorośli i dzieci
Usuwanie: kurzajek, brodawek, łykcin, włókniaków, naczyniaków, odcisków itp.

GABINET REHABILITACJI MEDYCZNEJ
"OSTEO-MED"
* Leczenie bólów kręgosłupa pochodzenia mięśniowego
- masaż relaksacyjny, masaż głęboki
* Leczenie bólów kręgosłupa pochodzenia dyskowego
- objaw rwy kulszowej, objaw rwy barkowej
* Terapia czaszkowo-krzyżowa
- bóle głowy, migreny, zawroty głowy
* Drenaż limfatyczny
* Kinesology Taping
- leczenie obrzęku, efektywna terapia blizn
- przywracanie prawidłowego napięcia skóry w obrębie brzucha po okresie ciąży
* Rehabilitacja sportowa - pourazowa, pooperacyjna z elementami Technik OSTEOPATYCZNYCH, Kinesology Tapingu, Terapii Przeciwobrzękowej
mgr Fizjoterapii
Dawid Kunc
Pleszew 63-300
ul. Kazimierza Wielkiego 13
Tel. 793 931 099

SPECJALISTYCZNE GABINETY LEKARSKIE
JAROCIN, UL. SIENKIEWICZA 14
(50 m od dworca PKS)
Prywatnie przyjmują lekarze z klinik poznańskich w zakresie:
- chorób wewnętrznych i kardiologii
poniedziałek 15.30 - 17.30
dr n. med. Arkadiusz Niklas
rejestracja telefoniczna
tel. kom. 0-604/181-005
SOJ/336/09
- ginekologii, położnictwa i ginekologii onkologicznej
poniedziałek i czwartek
rejestracja telefoniczna (0-62) 747-28-17
prof. dr hab. n. med. Ewa Nowak-Markwitz
SOJ/337/09
- chorób oczu, czwartek 15.30 - 17.30
dr n. med. Andrzej Styszyński
SOJ/338/09

lekarskie

SPECJALISTA CHIRURG Krzysztof Gruszczyński, SKLEROTERAPIA-leczenie żylaków. Przyjęcia czwartek godz. 16.00 - 18.00 Jarocin, ul. Hallera 9 p.2 - rejestracja telefoniczna 691/692-223. (160J07)

PORADNIA STOMATOLOGICZNA M-DENT Jarocin, ul. Hallera 9, tel. (62) 747- 99-63 I ptr. czynna 8.00-20.00. Usługi w ramach NFZ. Stomatologia zachowawcza z protetyką, chirurgia stomatologiczna. Przyjęcia prywatne po uzgodnieniu z lekarzem. Protezy w 48 godzin. (148J08)

BADANIA PSYCHOLOGICZNE DLA UBIEGAJĄCYCH SIĘ O BROŃ i posiadających broń. Tel. 512/353-123. (1417J08)

GABINET OKULISTYCZNY, lek. med. Hanna Marczuk-Zielińska. KOMPUTEROWE badanie wzroku, dobieranie soczewek kontaktowych. Przyjęcia: poniedziałki, czwartki 16.00 - 17.00, piątki 15.00 - 17.00; Jarocin, ul. Słoneczna 8, tel. (62) 747-14-05, 660/764-253. (217B09)

CHIRURG, lek. med. Anatol Zieliński. Przyjęcia: wtorki 16.00 - 17.00, czwartki 18.00 - 19.00; Jarocin, ul. Słoneczna 8, tel. (62) 747-14-05, 660/733-126. (218B09)

PRYWATNY GABINET NEUROLOGICZNY, PRACOWNIA EEG - lek. med. B. Łysiak-Małecka, SPECJALISTA NEUROLOG, SPECJALISTA NEUROLOGII DZIECIĘCEJ. Przyjęcia poniedziałki 18.00-20.00, środy - 17.00-20.00, piątki 12.00-14.00. Rejestracja telefoniczna (62) 747-12-04. Jarocin, ul. Hallera 9, pok. 31. (219B09)

PRYWATNY SPECJALISTYCZNY GABINET GINEKOLOGICZNY, PRACOWNIA USG, KTG, KOLPOSKOPIA, leczenie nadżerek LEEP - LOOP - lek. med. K. Małecki - specjalista ginekolog-położnik. Przyjęcia: wtorek, czwartek, rejestracja telefoniczna (62) 747-12-04, po 20.00. (220B09)

GABINET OKULISTYCZNY - lek. okulista Alina Budzyńska, komputerowe badanie wzroku; Jarocin, ul. Długa 29. Przyjęcia: wtorki i czwartki od 15.00. Pilne przypadki codziennie, tel. 747-15-13. (221B09)

GABINET GINEKOLOGICZNY, lek. med. Włodzimierz Budzyński, specjalista ginekolog i położnik; LASER - leczenie nadżerek, KTG, USG. Badania okresowe i wstępne. Jarocin, ul. Hallera 7, tel. (62) 747-83-18. Przyjęcia: poniedziałki i środy od 16.00. (222B09)

GABINET UROLOGICZNY - Kazimierz Wysocki, specjalista urolog. USG w trakcie wizyty. Jarocin, ul. Wrocławska 38, przychodnia "MEDAN". Rejestracja tel. (62) 747-22-61, od godz. 8.00 do 18.00. (223B09)

Dr med. Dorota Fundowicz SPECJALISTA ONKOLOG przejęcia poniedziałki

MISTRZOSTWA POWIATU SZKÓŁ PONADGIMNAZJALNYCH W HALOWEJ PIŁCE NOŻNEJ

W hali jak na boisku

Piłkarze Zespołu Szkół Ogólnokształcących w Jarocinie zwyciężyli w Mistrzostwach Powiatu Szkół Ponadgimnazjalnych w halowej piłce nożnej. Podopieczni Macieja Dolaty pewnie pokonali wszystkich rywali.

W turnieju o Mistrzostwo Powiatu wzięły udział cztery zespoły: ZSO, ZSP 1 i ZSP 2 z Jarocina oraz ZSPB z Tarzec. Podobnie jak wiosną na stadionie, tak obecnie w hali zwycięstwo w mistrzostwach odniosła drużyna ZSO. Podopieczni Macieja Dolaty pewnie wygrali wszystkie pojedynki, najgroźniejszych rywali pokonując różnicą przynajmniej trzech goli (mecze grano 2 x 15 minut). Najskuteczniejszym strzelcem w zwycięskiej drużynie był Szymon Gałczyński - zdobywca sześciu goli. Wszystkie pozostałe zespoły wygrały po jednym spotkaniu, wobec czego o dalszej kolejności miejsc decydował bilans bramkowy. Ponieważ i w tym wypadku ZSP 1 i ZSP 2 miały identyczny dorobek, to o wyższym miejscu „dwójki" zadecydował rezultat bezpośredniego pojedynku.

Licealiści reprezentować będą powiat jarociński w turnieju o Mistrzostwo Rejonu.

(pw)

WYNIKI MISTRZOSTW POWIATU SZKÓŁ PONADGIMNAZJALNYCH W HALOWEJ PIŁCE NOŻNEJ:

ZSO	- ZSP nr 2	5:2
ZSPB Tarce	- ZSP nr 1	3:6
ZSP nr 2	- ZSPB Tarce	2:5
ZSO	- ZSP nr 1	4:1
ZSPB Tarce	- ZSO	1:9
ZSP nr 2	- ZSP nr 1	5:2

Końcowa kolejność:

1. ZSO	9 pkt	18:4
2. ZSP 2	3 pkt	9:12
3. ZSP 1	3 pkt	9:12
4. ZSPB	3 pkt	9:17

SKŁAD DRUŻYNY ZSO:
Igor Skowron, Bartosz Musioł (bramkarz), Michał Andrzejczak (bramkarz), Paweł Majusiak (3 gole), Piotr Dutkowiak (3), Jakub Kycia (2), Bartosz Kowalczyk (1), Szymon Gałczyński (6), Piotr Karcz (4), Piotr Budzyń; opiekun - Maciej Dolata

IV OGÓLNOPOLSKI HALOWY TURNIEJ PIŁKARSKI W SWARZĘDZU

Jarota druga

Piłkarze Jaroty Jarocin zajęli drugie miejsce w IV Ogólnopolskim Halowym Turnieju Piłkarskim dla rocznika 1996 i młodszych w Swarzędzu. Podopieczni Jacka Koleckiego ustąpili tylko Dębowi Dąbie.

W turnieju wzięło udział dziewięć drużyn, które zostały podzielone na trzy grupy. Potem według schematu utworzono trzy następne grupy i najlepsze drużyny spotkały się w finale. W decydujących meczach Jarota pokonała Marcinki Kępno, ale przegrała z Dąbiem Dąbie. Ostatecznie podopieczni Jacka Koleckiego zajęli w turnieju drugie miejsce.

Warto dodać, że mecze trwały po 15 minut, a turniej rozgrywano na pełnowymiarowej hali. Oprócz wysokiego miejsca drużynowo, wyróżnienie indywidualne otrzymał Kamil Owczarski, który został uznany najlepszym bramkarzem turnieju.

(pw)

WYNIKI PIŁKARZY JAROTY JAROCIN W TURNIEJU W SWARZĘDZU:

Wyniki grupowe Jaroty :

Jarota Jarocin	- Poznaniak Poznań I	1:0
Jarota Jarocin	- UKS Lider I Swarzędz	0:1
Jarota Jarocin	- UKS Lider II Swarzędz	8:1
Jarota Jarocin	- Poznaniak II Poznań	2:0

Grupa finałowa :

Jarota Jarocin	- Dąb Dąbie	1:4
Jarota Jarocin	- Marcinki Kępno	2:1
Marcinki Kępno	- Dąb Dąbie	1:1

Skład drużyny Jaroty:
Kamil Owczarski, Jakub Adamkiewicz, Maciej Gierczyk, Szymon Udzik, Maciej Kujawa, Bartosz Cierniewski, Tomasz Zaremba, Adrian Wrzalik, Adrian Paprzycki, Maciej Borecki;
trener - Jacek Kolecki

PIŁKARZE JAROTY zajęli drugie miejsce w prestiżowym turnieju piłkarskim w Swarzędzu

Siatkówka z Mikołajem w Cielczy

Mikołajkowy Turniej Piłki Siatkowej Mężczyzn odbędzie się w niedzielę 13 grudnia w sali gimnastycznej Szkoły Podstawowej w Cielczy. Organizatorzy, Towarzystwo Krzewienia Sportu Siatkarz, przewidują start maksymalnie dziewięciu drużyn, które zostaną podzielone na trzy grupy. Liczy się kolejność zgłoszeń. Zespoły grać będą na trzech boiskach jednocześnie. W turnieju nie wezmą udziału zawodnicy występujący w rozgrywkach III ligi B.

Zgłoszenia przyjmowane są pod numerem telefonu 602-684-877.

Dla najlepszych przewidziano nagrody. Początek zawodów o godz. 9.00.

(faf)

MISTRZOSTWA OKRĘGU KALISKIEGO W HALOWEJ PIŁCE NOŻNEJ JUNIORÓW STARSZYCH

Dobry finał

JUNIORZY STARSI JAROTY zostali mistrzami okręgu kaliskiego w „halówce"

Drużyna juniorów starszych Jaroty Jarocin zwyciężyła w Mistrzostwach Okręgu Kaliskiego w Halowej Piłce Nożnej. Podopieczni Tomasza Kosińskiego zagrają w finale wojewódzkim w Trzciance.

Osiem drużyn wzięło udział w Mistrzostwach Okręgu Kaliskiego Juniorów Starszych w Halowej Piłce Nożnej. Zawody rozegrano w Ostrowie Wlkp. Uczestnicy najpierw rywalizowali w dwóch grupach. Podopieczni Tomasza Kosińskiego byli faworytem mistrzostw. Rozgrywki rozpoczęli jednak od niespodziewanej porażki 2:3 z Prosną Kalisz. Następnie minimalnie pokonali Centrę Ostrów Wlkp. i Iskrę Sieroszewice, co na szczęście wystarczyło do wywalczenia pierwszego miejsca. Dopiero w finale pewnie wygranym 4:2 z Polonią Kępno jarociniacy pokazali dobrą grę. - *Męczyliśmy się w eliminacjach z niżej notowanymi rywalami, gdyż dopiero 14 listopada skończyliśmy rozgrywki ligowe i zdążyliśmy odbyć zaledwie dwa treningi na hali. Tak naprawdę dopiero w finale chłopcy zagrali na wysokim poziomie* - ocenił występ swych podopiecznych trener Tomasz Kosiński. W styczniu Jarota wystąpi w finale wojewódzkim mistrzostw, który zostanie rozegrany w Trzciance.

(pw)

WYNIKI JAROTY W MISTRZOSTWACH OKRĘGU JUNIORÓW STARSZYCH W HALOWEJ PIŁCE NOŻNEJ:

Eliminacje:		
Jarota	- Prosna Kalisz	2:3
Jarota	- Centra Ostrów Wlkp.	2:1
Jarota	- Iskra Sieroszewice	2:1
Finał:		
Jarota	- Polonia Kępno	4:2

SKŁAD DRUŻYNY JUNIORÓW STARSZYCH JAROTY:
Michał Andrzejczak, Mateusz Adamkiewicz, Bartek Musioł, Karol Danielak, Paweł Majusiak, Jakub Kycia, Remigiusz Sobczak, Piotr Dutkowiak, Igor Skowron, Arkadiusz Brzostowski, Szymon Gałczyński, Bartosz Kowalczyk, Robert Wojtysiak, Robert Mańkowski;
trener - Tomasz Kosiński,
kierownik drużyny - Krzysztof Urban

DRUŻYNOWE MISTRZOSTWA POWIATU GIMNAZJÓW W SZACHACH

Po jednym zwycięstwie

Drużyny z Gimnazjum nr 1 w Jarocinie i Gimnazjum w Kotlinie reprezentować będą powiat jarociński w Drużynowych Mistrzostwach Wielkopolski w szachach. Te zespoły wyprzedziły minimalnie zespół z Gimnazjum nr 5.

Pięć drużyn wzięło udział w tegorocznych Drużynowych Mistrzostwach Powiatu Gimnazjów w szachach, rozegranych tradycyjnie w Jarocińskim Ośrodku Kultury. Wszystkie zespoły prezentowały bardzo zbliżony poziom. Prawie w każdej z czteroosobowych drużyn dwójka zawodników przewyższała poziomem pozostałą część ekipy. Znalazło to odzwierciedlenie w wynikach. W większości pojedynków padały remisy po 2:2. Tylko trzy mecze, z dziesięciu rozegranych, zostały rozstrzygnięte. Trzy zespoły zdołały wygrać po jednym pojedynku - Gimnazjum nr 1 z Jarocina, Gimnazjum z Kotlina i Gimnazjum nr 5 z Jarocina. Ponieważ wszystkie te drużyny zgromadziły taką samą liczbę punktów meczowych i taką samą liczbę punktów łącznie z wszystkich szachownic, o kolejności miejsc (awansować mogły tylko dwie drużyny) decydował wynik uzyskany na pierwszej szachownicy. Zdecydowanie najlepszy mieli szachiści z jarocińskiej „jedynki", a o drugim miejscu zespołu z Kotlina zadecydowało bezpośrednie zwycięstwo Gerarda Śmigielskiego w meczu z drużyną z „piątki". Słuszna taktyka zespołu z Gimnazjum nr 5, który wystawił na pierwszej szachownicy teoretycznie słabszego zawodnika, ostatecznie nie dała pełnego sukcesu w postaci awansu. Czwarte miejsce zajął zespół z Gimnazjum w Woli Książęcej, który co prawda nie przegrał żadnego meczu, ale też ani razu nie wygrał! Na ostatnim miejscu nieoczekiwanie znalazło się dysponujące chyba najbardziej wyrównanym składem Gimnazjum nr 3 w Jarocinie.

(pw)

WYNIKI DRUŻYNOWYCH MISTRZOSTW POWIATU GIMNAZJÓW W SZACHACH:

Gimnazjum 5 Jarocin - Gimnazjum 3 Jarocin 3:1, Gimnazjum Wola Książęca - Gimnazjum 1 Jarocin 2:2, Gimnazjum Kotlin - Gimnazjum 5 Jarocin 2:2, Gimnazjum 3 Jarocin - Gimnazjum Wola Książęca 2:2, Gimnazjum Wola Książęca - Gimnazjum Kotlin 2:2, Gimnazjum 1 Jarocin - Gimnazjum 3 Jarocin 3:1, Gimnazjum Kotlin - Gimnazjum 1 Jarocin 2:2, Gimnazjum 5 Jarocin - Gimnazjum Wola Książęca 2:2, Gimnazjum 3 Jarocin - Gimnazjum Kotlin 1:3, Gimnazjum 5 Jarocin - Gimnazjum 1 Jarocin 2:2

KOŃCOWA KOLEJNOŚĆ:

1. Gimnazjum 1 Jarocin	5	9	(+3)
2. Gimnazjum Kotlin	5	9	(+1)
3. Gimnazjum 5 Jarocin	5	9	(0)
4. Gimnazjum Wola Książęca	4	8	
5. Gimnazjum 3 Jarocin	1	5	

SKŁAD DRUŻYNY GIMNAZJUM 1 JAROCIN:
Krzysztof Antczak, Patryk Karolczak, Błażej Kalinowski, Katarzyna Jóźwiak

SKŁAD DRUŻYNY GIMNAZJUM W KOTLINIE:
Przemysław Zieliński, Gerard Śmigielski, Wiktor Bartkowiak, Magdalena Czerniak, Anna Goła

MECZ POMIĘDZY DRUŻYNAMI, które wywalczyły awans do finału wojewódzkiego, zakończył się, tak jak większość, remisem

KARATE KYOKUSHIN

Sprawdzian w Jaraczewie

Wiktoria Grygiel, Sandra Kmiecik, Natalia Zagórska i Anna Kwaśniewska zwyciężali w swoich kategoriach w III Mistrzostwach Gminy Jaraczewo w Karate Kyokushin. Organizatorem zawodów był Uczniowski Klub Sportowy Zodiak Jaraczewo.

W imprezie wzięło udział 45 zawodników z Jaraczewa, Jarocina i Nowego Miasta. Młodzi karatecy rywalizowali w kata (układy formalne) bez podziału na płeć. Co ciekawe, we wszystkich kategoriach wiekowych najlepsze okazały się dziewczynki. W najmłodszej grupie - do 9 lat wygrała Wiktoria Grygiel z Jarocina. W kategorii dzieci 10-11 lat zwyciężyła Sandra Kmiecik z Jaraczewa. Wśród kadetów triumfowała Natalia Zagórska z Jaraczewa, a w najstarszej kategorii - w młodzikach pierwsze miejsce zajęła Ania Kwaśniewska z Jaraczewa.

- *Zawody te miały na celu przede wszystkim sprawdzenie formy naszych podopiecznych przed ogólnopolskim turniejem we Włocławku, w którym będziemy uczestniczyć* - powiedział Mariusz Wojtkowiak, trener, sędzia główny i organizator zawodów w Jaraczewie.

(faf)

MISTRZOSTWA GMINY JARACZEWO W KARATE

Kata - dzieci (do 9 lat)

1. Wiktoria Grygiel	Jarocin
2. Miłosz Wachowiak	Jarocin
3. Oskar Młokosiewicz	Jarocin
4. Amelia Czeszyk	Nowe Miasto
5. Jan Hoffmann	Jaraczewo

Kata - dzieci (10-11 lat)

1. Sandra Kmiecik	Jaraczewo
2. Filip Papież	Jaraczewo
3. Filip Roszak	Nowe Miasto
4. Joanna Hoffmann	Jaraczewo
5. Adrian Łuczak	Jarocin

Kata - kadeci (12-13 lat)

1. Natalia Zagórska	Jaraczewo
2. Kamila Garczarek	Nowe Miasto
3. Magda Król	Nowe Miasto
4. Patrycja Helik	Jaraczewo
5. Tomasz Roszak	Nowe Miasto

Kata - młodzicy (14-15 lat)

1. Ania Kwaśniewska	Jaraczewo
2. Ewelina Helik	Jaraczewo
3. Agata Dolna	Jaraczewo
4. Marek Kwaśniewski	Jaraczewo
5. Wojciech Górnaś	Nowe Miasto

W JARACZEWSKICH ZAWODACH wzięli udział zawodnicy z Jarocina, Nowego Miasta i Jaraczewa

TENIS STOŁOWY

Przy stole z Marcinem

Dwadzieścia trzy osoby wzięły udział w VII Świętomarcińskim Turnieju Tenisa Stołowego zorganizowanym przez Parafialny Uczniowski Klub Sportowy Święty Marcin. Największą reprezentację (11) wystawiła Szkoła Podstawowa nr 2, w której sali rozegrano zawody.

W poszczególnych kategoriach wygrywali: Oliwia Kropska, która była jedyną w swojej grupie wiekowej; Wojciech Nowak, Beata Leszczyńska i Dominik Jelak.

Najmłodszym zawodnikiem turnieju był Adam Józefiak z pierwszej klasy Szkoły Podstawowej nr 4, który dzielnie walczył i zajął czwarte miejsce w swojej kategorii wiekowej.

Puchary i nagrody zostały ufundowane przez Starostwo Powiatowe i PUKS Św. Marcin. Zawody sędziowała Róża Andrzejewska. Wszyscy zawodnicy otrzymali drobne upominki.

(faf)

Fot. Stanisław Dziekański

JUŻ PO RAZ SIÓDMY PUKS Św. Marcin zorganizował Świętomarciński Turniej Tenisa Stołowego

WYNIKI VII ŚWIĘTOMARCIŃSKIEGO TURNIEJU TENISA STOŁOWEGO:

Dziewczęta klas I-IV
1. Oliwia Kropska - SP Mieszków

Chłopcy klas I-IV (startowało 6)
1. Wojciech Nowak - SP 2
2. Aleksander Kubiak - ZS Wilkowyja
3. Kacper Nowak - SP 2

Dziewczęta klas V-VI (startowało 8)
1. Beata Leszczyńska - SP 2
2. Katarzyna Jerzyniak - SP 4
3. Anna Janicka - SP 4

Chłopcy klas V-VI (startowało 8)
1. Dominik Jelak - SP Magnuszewice
2. Przemysław Podeszwa - SP 4
3. Konrad Orłowski - SP 2

Ilość startujących: 23
SP 2 (11), SP 4 (6), ZS Wilkowyja (2), ZS 5 (2), Magnuszewice (1), Mieszków (1)

Pewnym krokiem po awans

Siatkarz Jarocin idzie jak burza i tylko jakiś kataklizm mógłby odebrać podopiecznym Leszka Smoczyńskiego awans do III ligi A. Jarociniacy odnieśli dwa kolejne zwycięstwa i mają już osiem punktów przewagi nad drugą drużyną w tabeli. TKS Siatkarz w dziewięciu spotkaniach stracił zaledwie cztery sety.

W poprzednim tygodniu TKS Siatkarz zdemolował drużynę z Murowanej Gośliny i to w ich własnej hali. Pierwsze dwa sety jarociniacy wygrali do 7 i do 6, tylko w trzecim pozwolili sobie na odrobinę luzu, zwyciężając do 22.

W miniony weekend jarociniacy pojechali do Poznania na mecz z wiceliderem UKS-em Rataje. I ponownie zawodnicy Leszka Smoczyńskiego wyszli zwycięsko z potyczki praktycznie przesądzając o swym awansie. Poznaniacy w pierwszym secie postraszyli Siatkarza wygrywając na przewagi, ale trzy kolejne partie należały już do jarociniaków. Najpierw wygrali do 22. Potem trochę męczyli się zwyciężając do 24, a w czwartym secie spokojnie wygrali do 17.

W następnej kolejce TKS Siatkarz zmierzy się w Czarnkowie z tamtejszą Notecią. Ostatnie cztery spotkania odbędą się już w nowym roku.

(faf)

Fot. Stanisław Dziekański

W DZIEWIĘCIU SPOTKANIACH TKS Siatkarz odniósł komplet zwycięstw i stracił tylko cztery sety

WYNIKI VIII KOLEJKI ROZGRYWEK:

Zielone Wzgórza Murowana Goślina	- **TKS Siatkarz Jarocin**	0:3
SMS Nafta Piła	- Rataje Poznań	3:2
Zjednoczeni Rychwał	- Rzemieślnik Kwilcz	3:1
Koliber Ostrzeszów	- Noteć Czarnków	(przełożony)

WYNIKI IX KOLEJKI ROZGRYWEK:

Zjednoczeni Rychwał	- Zielone Wzgórza Murowana Goślina	0:3
Rzemieślnik Kwilcz	- Koliber Ostrzeszów	1:3
Noteć Czarnków	- SMS Nafta Piła	1:3
Rataje Poznań	- **TKS Siatkarz Jarocin**	1:3

TABELA:

1. TKS Siatkarz Jarocin	**9**	**27**	**27:4**
2. UKS Rataje ZSO 4 Poznań	9	19	22:10
3. SMS Nafta Piła	9	17	20:16
4. MKS Noteć Czarnków	8	13	16:13
5. LKS Zjednoczeni Rychwał	9	12	16:17
6. UKS Zielone Wzgórza Murowana Goślina	9	10	13:20
7. UKS Koliber Ostrzeszów	8	7	9:19
8. GKS Rzemieślnik Kwilcz	9	0	3:27

UKS ZIELONE WZGÓRZA MUROWANA GOŚLINA - TKS SIATKARZ JAROCIN 0:3
(7:25, 6:25, 22:25)

UKS RATAJE ZSO 4 POZNAŃ - TKS SIATKARZ JAROCIN 1:3
(28:26, 22:25, 24:26, 17:25)

TKS SIATKARZ:
Michał Wachowski, Eryk Janowski, Gerard Paszek, Sebastian Michaś, Miłosz Łyczywek, Przemysław Jaworski, Adam Sobczak (libero), Marcin Łączny, Dawid Piasecki

TOWARZYSTWO KRZEWIENIA SPORTU SIATKARZ JAROCIN

TAEKWONDO WTF - WARSAW CUP

Tygrysy w Warszawie

Dwa złote i dwa brązowe medale wywalczyły zawodniczki Białych Tygrysów Jarocin podczas prestiżowego turnieju Warsaw Cup w taekwondo. Pierwsze miejsca zajęły Roksana Hernes w walkach oraz Karolina Adamkiewicz w konkurencjach sprawnościowych. Karolina wróciła także do domu z brązem, który zdobyła w walce. Drugi brązowy krążek wywalczyła Marta Marecka.

Warsaw Cup to największe w Polsce międzynarodowe zawody w Polsce dla juniorów i kadetów. W tym roku na macie pojawili się zawodnicy z Białorusi, Rosji, Ukrainy, Węgier, Litwy, Estonii oraz cała polska czołówka tych kategorii wiekowych.

Pierwszy medal dla Tygrysów wywalczyła Karolina Adamkiewicz, triumfując w konkurencjach sprawnościowych. Pozostałe medale podopieczne Józefiny Nowaczyk - Wróbel zdobyły w walce. Pierwsze miejsce wśród kadetek w kategorii do 59 kg zajęła Roksana Hernes, w finale pokonując na punkty 5:1 białorusinkę Nataszę Michajłową.

Brązowe medale wywalczyły dwie pozostałe kadetki Białych Tygrysów. Marta Marecka minimalnie 1:2 przegrała walkę o wejście do finału z Hanną Okoniewską ze Śremu, a Karolina Adamkiewicz, po pokonaniu 17:11 Natalii Mencfeld z UKS Borne Sulinowo w walce półfinałowej uległa 1:8 Patrycji Rogozińskiej z Nidzickiego Klubu Taekwondo.

Bez medalu swój udział w Warsaw Cup zakończyła jedyna juniorka wśród reprezentantek Białych Tygrysów Eliza Rogala. W pierwszej walce spotkała się z Beatą Dudą z AZS AWF Warszawa, brązową medalistką Mistrzostw Europy Juniorów i mimo ambitnej postawy, przegrała walkę wysoko na punkty 1:12.

- *Eliza Rogala tym występem zakończyła starty w kategorii juniora i już za kilkanaście dni wystartuje w eliminacji jesiennej Młodzieżowych Mistrzostw Polski. W Warszawie trafiła w pierwszej rundzie najgorzej, jak tylko mogła. Beata Duda nie ma godnych siebie rywalek w Polsce i cieszę się, że Eliza podjęła walkę, w przeciwieństwie do następnych rywalek, które po prostu nie wychodziły na matę, przegrywając walkowerem. Dla Roksany i Karoliny był to również pożegnalny start, tym razem w kategorii kadeta. Roksana wreszcie przełamała się na zawodach i mam nadzieję, że będzie to potwierdzać w kolejnych startach. Karolina w Warszawie wykonała plan minimum, jakim było zdobycie brązowego medalu, ale brakło czegoś więcej. Jednak te zawody nie zmieniły mojej opinii, że Karolina jest jedną z najrówniej startujących moich zawodniczek i przyszłość należy do niej. Taką samą opinię po starcie w Warszawie mam o Marcie Mareckiej, u której również brakło czegoś więcej. Marta w Warszawie walczyła z starszymi od siebie zawodniczkami i musi stoczyć jeszcze kilkanaście walk, przepracować dodatkowo cały okres treningowy w Kadrze Wojewódzkiej Juniorów, aby być przygotowaną w pełni do walk z najlepszymi kadetami* - podsumowała zawody Józefina Nowaczyk - Wróbel trenerka Białych Tygrysów.

Oprócz sportowej rywalizacji pierwszego dnia turnieju zawodnicy mieli okazję uczestniczyć w seminarium, które prowadził koreański mistrz Kang Cheol-In, a drugiego dnia rozegrany został międzynarodowy mecz Polska kontra Europa. Minimalnie lepsi okazali się w nim goście.

(faf)

INDYWIDUALNE MISTRZOSTWA POWIATU SZKÓŁ PONADGIMNAZJALNYCH W SZACHACH

Reprezentanci wszystkich szkół

Joanna Półrolniczak i Dariusz Ceran - oboje z Zespołu Szkół Ogólnokształcących w Jarocinie - zostali mistrzami powiatu w szachach w kategorii szkół ponadgimnazjalnych.

W turnieju rozegranym w Jarocińskim Ośrodku Kultury wzięło udział siedemnastu zawodników (w tym cztery dziewczyny) z wszystkich pięciu szkół ponadgimnazjalnych powiatu jarocińskiego - ZSO, ZSP 1, ZSP 2, SLO i ZSPiB w Tarcach. Zawody poprowadzono systemem szwajcarskim, każdy z zawodników rozegrał siedem partii. Dziewczęta grały wspólnie z chłopcami. Zwyciężył Dariusz Ceran z Zespołu Szkół Ogólnokształcących w Jarocinie, który wywalczył 5,5 punktu. Tyle samo uzyskał Cezary Boguszewski z ZSP 1, ale miał gorszą punktację pomocniczą. Trzecie miejsce wśród chłopców zajął Cyprian Kasprzak z ZSO, który zgromadził pięć punktów i także dzięki lepszej punktacji pomocniczej wyprzedził Michała Wojtysiaka z ZSP 1. Również pięć punktów zdobyła najlepsza z dziewcząt Joanna Półrolniczak z ZSO. O jeden punkt mniej uzyskała druga w tej klasyfikacji Agnieszka Bierła z ZSP 1. Półrolniczak, Bierła, Ceran i Boguszewski reprezentować będą powiat jarociński w finale wojewódzkim, który odbędzie się 12 grudnia w Koninie. Jarocińskie zawody sędziował Adam Wantuch.

(pw)

WYNIKI MISTRZOSTW POWIATU SZKÓŁ PONADGIMNAZJALNYCH W SZACHACH:

Chłopcy:

1. Dariusz Ceran	ZSO Jarocin	5,5 pkt
2. Cezary Boguszewski	ZSP 1 Jarocin	5,5 pkt
3. Cyprian Kasprzak	ZSO Jarocin	5 pkt
4. Michał Wojtysiak	ZSP 1 Jarocin	5 pkt

Dziewczęta:

1. Joanna Półrolniczak	ZSO Jarocin	5 pkt
2. Agnieszka Bierła	ZSP 1 Jarocin	4 pkt
3. Magdalena Szelerska	ZSP 1 Jarocin	2 pkt
4. Anna Mościcka	ZSP 1 Jarocin	2 pkt

JAROCIŃSKA HALOWA LIGA PIŁKI NOŻNEJ

POD NASZYM PATRONATEM

Dwa walkowery dla Tonsilu

Dwoma walkowerami za grę zawodnika, który był zgłoszony do rozgrywek w WZPN-ie ukarano drużynę Tonsil. Skorzystała na tym ekipa XXL Metalex, która w poprzedniej kolejce tylko z nimi zremisowała. W drugim meczu Jantrans DeFacto zarobił tylko na bramkach, gdyż na boisku i tak wygrał z Tonsilowcami. Liderem Jarocińskiej Halowej Ligi Piłki Nożnej pozostaje nadal Pol-Agro Golina, które w VII kolejce pokonało 4:1 Bromast Chocicza.

Drugą z rzędu wysoką porażkę poniosła drużyna Francesco. Tym razem osiem bramek zaaplikowali jej Kilerzy, dla których po trzy trafienia zaliczyli Łukasz Pilarczyk i Paweł Pawlicki.

Wiele goli zobaczyli także kibice w spotkaniu Jantrans DeFacto - Antonio. Jantrans bez problemów wygrał 9:3, a cztery razy do bramki rywali trafił Mateusz Paterka.

Znów bardzo męczyli się piłkarze XXL Metalex. JAG Inspiration stawiał im bardzo dzielnie czoła, prowadził nawet 1:0, jednak doświadczenie wzięło górę i Metalowcy ostatecznie wygrali 2:1 i, po walkowerze z Tonsilem, nadal mają na swym koncie komplet punktów.

Tonsil, wspierany żywiołowo przez grupę swoich kibiców, nie zraził się walkowerami i wywalczył pierwszy punkt w lidze, będąc bliskim pierwszego zwycięstwa. Tonsil prowadził już 3:1 z Romgosem Kotlin, jednak kotlinianie w ciągu 20 sekund doprowadzili do wyrównania. Romgos mógł ten mecz wygrać, ale rzutu karnego nie wykorzystał strzelec trzech bramek Artur Kaczmarek.

Trzecie z rzędu zwycięstwo odniosła drużyna PUKS Witaszacy, która tym razem pokonała skromnie, 3:2 Biegun Jaraczewo.

Nie wiedzie się w tym sezonie ubiegłorocznym mistrzom. Łożyska Szymczak, osłabione przez kartki przegrały 1:5 z Bad Boys.

W VIII kolejce najciekawiej zapowiada się ostatni mecz, w którym Old Team zmierzy się z Kilerami. Wcześniej jednak także nie zabraknie emocji. Szansę na objęcie pierwszego miejsca w tabeli, ze względu na pauzę Pol-Agro Golina będzie miała ekipa XXL Metalex, która zmierzy się z Bromastem Chocicza. O pierwszy punkt powalczy JAG Inspiration. Ambitną ekipę, po postraszeniu faworytów, tym razem czeka teoretycznie łatwiejsze zadanie, gdyż ich przeciwnikiem będzie Romgos Kotlin, ale kotlinianie już nie raz pokazali, że tanio skóry nie sprzedają. Ciekawie zapowiada się też pojedynek Opuszczonych Magazynów z Francesco. Pierwsi walczą o podium, a drudzy o przełamanie złej passy.

Spotkania Jarocińskiej Halowej Ligi Piłki Nożnej odbywają się tradycyjnie w sali gimnastycznej Szkoły Podstawowej nr 2 w Jarocinie.

(faf)

Fot. Tomasz Radzik

DRUŻYNA JAG INSPIRATION (w koszulkach w paski) napędziła sporo strachu ekipie XXL Metalex

WYNIKI VII KOLEJKI ROZGRYWEK JAROCIŃSKIEJ HALOWEJ LIGI PIŁKI NOŻNEJ:

Kilerzy - Francesco 8:2
Ł. Pilarczyk (3), P. Pawlicki (3), T. Miękus, D. Kuderczak - M. Kaźmierczak (2)

Jantrans DeFacto - Antonio 9:3
M. Paterka (4), J. Włoch (2), J. Dubaniowski, M. Kaczmarek, M. Ekert - K. Kmieciak, R. Szymanek, S. Komorowski

Pol-Agro Golina - Bromast Chocicza 4:1
M. Półrolniczak, P. Józwiak, K. Kowalski, D. Adamski - J. Banaszak

XXL Metalex - JAG Inspiration 2:1
J. Kolecki, D. Maciejewski - P. Jakubiak

Romgos Kotlin - Tonsil 3:3
A. Kaczmarek (3) - D. Mikołajewski (2), M. Wojtczak

Biegun Jaraczewo - PUKS Witaszacy 2:3
K. Kościuszko, M. Bobkiewicz - Ł. Politowicz, J. Jankowski, M. Dankowski

Bad Boys - Łożyska Szymczak 5:1
Ł. Nowakowski, M. Bilica, M. Gmerek, Ł. Kulka, T. Antczak - M. Cincio

pauzowali: WPZTS Praczyk, Old Team, Opuszczone Magazyny

ZWERYFIKOWANE WYNIKI:

Tonsil - XXL Metalex 0:5 (walkower)
(Na boisku 2:2)

Jantrans DeFacto- Tonsil 5:0 (walkower)
(Na boisku 4:2)

TABELA:

1. Pol-Agro Golina	7	19	38:11
2. XXL Metalex	6	18	26:8
3. Opuszczone Magazyny	6	14	43:9
4. Jantrans DeFacto	6	13	25:12
5. WPZTS Praczyk	6	13	16:11
6. Old Team	5	12	30:10
7. Kilerzy	5	10	26:16
8. PUKS Witaszacy	7	9	22:22
9. Francesco	5	9	12:20
10. Bad Boys	6	8	17:21
11. Łożyska Szymczak	7	6	13:23
12. Bromast Chocicza	6	5	17:23
13. Biegun Jaraczewo	6	4	14:22
14. Romgos Kotlin	6	3	16:25
15. Tonsil	7	1	9:38
16. JAG Inspiration	7	0	12:31
17. Antonio	4	0	5:39

VIII KOLEJKA ROZGRYWEK: PIĄTEK - 11 GRUDNIA

17.50	PUKS Witaszacy	- Bad Boys
18.25	Tonsil	- Biegun Jaraczewo
19.00	JAG Inspiration	- Romgos Kotlin
19.35	Bromast Chocicza	- XXL Metalex
20.10	Antonio	- WPZTS Praczyk
20.45	Francesco	- Opuszczone Magazyny
21.20	Old Team	- Kilerzy

pauzują: Pol-Agro Golina, Łożyska Szymczak, Jantrans DeFacto

JAROCIN TAEKWONDO STOI

Słaby wynik naszych klubów

UKS Jedynka Jarocin (taekwondo) zanotował w mijającym roku najlepsze wyniki w pracy z młodzieżą spośród wszystkich klubów z powiatu jarocińskiego. Dobre rezultaty osiągnęły też Białe Tygrysy Jarocin (taekwondo) i UKS Trójka Jarocin (kolarstwo). Łączny dorobek wszystkich naszych klubów jest jednak bardzo słaby.

Za rozwój poszczególnych dyscyplin odpowiadają związki sportowe. To one, we współpracy z innymi organizacjami, kierują szkoleniem i współzawodnictwem sportowców. Żeby wyodrębnić efekty pracy z uzdolnioną młodzieżą, na zlecenie ministra sportu powstał System Sportu Młodzieżowego. Punkty przyznawane są klubom na podstawie wyników młodych sportowców w poszczególnych kategoriach wiekowych (młodzik, junior młodszy, junior, młodzieżowiec) na najważniejszych imprezach - od makroregionu do Mistrzostw Polski. Im starszy zawodnik i wyższa pozycja, tym więcej punktów dla klubu. Nasi reprezentanci uciułali 164 „oczka". To zaledwie 0,13 % wszystkich punktów zdobytych przez wielkopolskie ekipy.

W tym roku sklasyfikowano 10 klubów z powiatu jarocińskiego. Zdecydowanie najlepsze wyniki uzyskały kluby taekwondo: UKS Jedynka Jarocin i MUKS Białe Tygrysy Jarocin - zebrały łącznie ponad połowę wszystkich „jarocińskich" punktów. Pokaźnym dorobkiem mogą się też pochwalić kolarze UKS-u Trójka Jarocin. To jednak głównie za sprawą Weroniki Rybarczyk, która osiągnęła najlepszy wynik indywidualny spośród wszystkich jarocińskich sportowców - 22 punkty. O pozostałe dyscypliny lepiej nie pytać.

Fatalnie wypadły sporty zespołowe, niemal niezauważalne w tym zestawieniu. Jedynym klubem, który w ogóle został sklasyfikowany jest Siatkarz Jarocin. Pozostałe zespoły (w tym największa w powiecie Jarota) nie osiągnęły żadnych znaczących rezultatów i nie znalazły się w rankingu. Warto jednak zaznaczyć, że w przypadku piłki nożnej punkty dostaje się tylko za wyniki na poziomie mistrzostw Polski.

11 punktów zdobytych w lekkiej atletyce i biegach przełajowych przez UKS Przełaj Żerków, a tym bardziej punkt wywalczony przez MKS Jarocin, także nie rzucają na kolana. Nie najlepiej jest też z pływaniem. Jedynie Michał Siwek z Piranii Jarocin został ujęty w rankingu - startował w triathlonie.

Za każdy zdobyty w Systemie Sportu Młodzieżowego punkt klub otrzymuje pieniądze z Urzędu Marszałkowskiego. Wysokość dotacji zależy od uprawianej dyscypliny (najbardziej wartościowe są punkty za wyniki w sportach drużynowych, następnie za indywidualne olimpijskie, najmniej za dyscypliny nieolimpijskie). W przekazywaniu środków pośredniczy Wielkopolskie Stowarzyszenie Sportowe w Poznaniu, odpowiedzialne także za szkolenie kadr wojewódzkich. UKS Jedynka Jarocin za 49 punktów w taekwondo olimpijskim może liczyć na dofinansowanie rzędu 10 tysięcy złotych.

(igi)

Fot. Stanisław Dziekański

NAJWIĘCEJ PUNKTÓW W 2009 ROKU z klubów działających na Ziemi Jarocińskiej we współzawodnictwie dzieci i młodzieży wywalczył UKS Jedynka Jarocin

PIOTR WESOŁEK,
trener UKS Jedynka Jarocin

Wynik mnie satysfakcjonuje. Nie można sobie wymarzyć lepszego prezentu na 10-te urodziny klubu, które będziemy obchodzić w przyszłym roku. Po dwunastu latach promocji taekwondo w Jarocinie dziś zbieramy plony. Zdobyte 49 pkt. to najlepszy wynik naszego klubu w historii. Tak się zastanawiam czy w końcu władze miasta dostrzegą pracę naszej młodzieży. Do tej pory wygląda to marnie i po prostu jest to nieuczciwe.

SZYMON GRUCHALSKI,
trener UKS Trójka Jarocin:

Wynik mógłby być lepszy, ale na miarę naszych możliwości jest dobry. W porównaniu do ubiegłych sezonów nie da się ukryć, że Karolina Giezek w tej chwili już nie trenuje, w tym roku nie punktowała, a trochę punktów dla klubu zawsze zdobywała. Jej brak dało się odczuć. Na tym etapie, na którym jesteśmy, to jest maksimum. Nie przypuszczam, abyśmy w przyszłym roku zdobyli tych punktów więcej. Weronika Rybarczyk punktowała w MTB, no wiadomo, mistrzyni Polski, tam zdobyła najwięcej punktów. Punktowała na górskich szosowych MP. 1 punkt załapała na szosowych MP w Toruniu.

STANISŁAW SIKORSKI,
prezes Wielkopolskiego Stowarzyszenia Sportowego

Wielkopolska w Systemie Sportu Młodzieżowego zajmuje 2. miejsce w Polsce. Wkład powiatu jarocińskiego w ten dorobek wynosi tylko 0,13 %. To jest bardzo mało. Doceniam wysiłek miasta w budowę obiektów. Tylko rodzi się pytanie: ile z budżetu miasta idzie na „żywego" człowieka? Miasto ma strategię budowy obiektów, ale czy jest na to nałożona strategia upowszechniania sportu? Za zdobyte punkty my dajemy pieniądze. Każdy punkt powoduje, że pieniądze trafiają do klubu. Więc jest to pewien biznes, jak ktoś włoży, no to pieniądz się zwraca. Najważniejsze jest określenie kierunku, w którym się zmierza.

KLUBY Z POWIATU JAROCIŃSKIEGO W RANKINGU WIELKOPOLSKIEGO STOWARZYSZENIA SPORTOWEGO: (W NAWIASACH WYNIKI LIDERÓW RANKINGU W POSZCZEGÓLNYCH DYSCYPLINACH)

UKS Jedynka Jarocin (taekwondo)	49 punktów (130,5)
MUKS Białe Tygrysy Jarocin (taekwondo)	39 (130,5)
UKS Trójka Jarocin (kolarstwo)	31 (303,59)
UKS Przełaj Żerków (lekka atletyka + biegi przełajowe)	6 + 5 (334,96 + 40)
LKS Ippon Jarocin (judo - kobiety + mężczyźni)	2 + 2 (111 + 36)
Jarociński Klub Szachowo - Warcabowy (szachy)	4 (43)
TKS Siatkarz Jarocin (siatkówka)	3 (106,32)
MLUKS Victoria Jarocin (kolarstwo)	2 (303,59)
Pirania Jarocin (triathlon)	2 (53)
MKS Jarocin (biegi przełajowe)	1 (40)

NAJLEPSZE INDYWIDUALNE WYNIKI:

Weronika Rybarczyk, Trójka Jarocin (kolarstwo)	22 pkt
Marta Kuc, Białe Tygrysy Jarocin (taekwondo)	17 pkt
Marcelina Pilarczyk, Jedynka Jarocin (taekwondo)	12 pkt

PUNKTY ZDOBYTE PRZEZ ZAWODNIKÓW UKS JEDYNKA JAROCIN:

Marcelina Pilarczyk	MP Juniorów	2 miejsce
Mateusz Szymanek	MP Juniorów	5 miejsce
Marcin Ratajczak	MP Juniorów	5 miejsce
Krzysztof Kotowski	OOM	3 miejsce
Jonasz Pospieszny	OOM	4 miejsce
Klaudia Szymanek	OOM	7 miejsce
Sebastian Brugger	MMM	2 miejsce
Dagmara Hunold	MMM	2 miejsce
Renata Dudziak	MMM	3 miejsce
Jakub Kalinowski	MMM	3 miejsce
Katarzyna Poskrop	MMM	3 miejsce
Miłosz Nowak	MMM	5 miejsce
Karol Grafowski	MMM	5 miejsce

Fot. Stanisław Dziekański

PIOTR WESOŁEK (w powietrzu), trener UKS Jedynka jest bardzo zadowolony ze zdobytych punktów w mijającym roku przez zawodników jego klubu

VIII INTEGRACYJNY TURNIEJ TENISA STOŁOWEGO

Sportowe święto niepełnosprawnych

Fot. Piotr Ignatiak

ZAWODY BYŁY ZACIĘTE, przebiegały jednak w radosnej atmosferze

50 zawodników wzięło udział w VIII Integracyjnym Turnieju Tenisa Stołowego. Organizatorem był Środowiskowy Dom Samopomocy w Jarocinie. Nad prawidłowym przebiegiem gier czuwali młodzi sędziowie ze Szkoły Podstawowej nr 4, wspierani przez swoją opiekunkę, Różę Andrzejewską. ŚDS zadbał o ciepłe napoje i posiłki dla wszystkich. Każdy uczestnik turnieju otrzymał pamiątkowy dyplom. Najlepszym rozdano medale. Impreza odbyła się w sali Cechu Rzemiosł w Jarocinie. Została zorganizowana z okazji Międzynarodowego Dnia Osób Niepełnosprawnych.

(igi)

WYNIKI VIII INTEGRACYJNEGO TURNIEJU TENISA STOŁOWEGO:

Kobiety:

1. Paulina Zięciak	WTZ w Jarocinie
2. Małgorzata Herman	DPS w Zakrzewie
3. Patrycja Krysińska	WTZ Jarocin

Mężczyźni:

1. Bartłomiej Bednarek	ŚDS w Jarocinie
2. Stefan Jakubowski	DDPS w Jarocinie
3. Jerzy Kwiatkowski	DDPS w Jarocinie

UCZESTNICY VIII INTEGRACYJNEGO TURNIEJU TENISA STOŁOWEGO:

Środowiskowy Dom Samopomocy w Czerminie, Dom Pomocy Społecznej w Zakrzewie, Warsztaty Terapii Zajęciowej w Jarocinie, Powiatowy Ośrodek Wsparcia w Noskowie, Dzienny Dom Pomocy Społecznej w Jarocinie, Środowiskowy Dom Samopomocy w Jarocinie.