Dzisiaj 12 stron

Wydanie główne

Cena 20 groszy

KURJER POZNAŃSKI

wychodzi 2 × dziennie

Odpowiedzialni kierownicy działów: kultury i sztuki Witold Noskowski, gospodarczego i giełdowego dr. Marjan Chełmikowski, za inne działy odpowiada Zdzisław Antoniewicz, wszyscy w Poznaniu.

Wydawnictwo: Drukarnia Polska Spółka Akcyjna w Poznaniu, św. Marcin 70

Nr. 470 Wydanie P

Poznań, sobota dnia 10 października 1936

Rok 31

Poznań, 9 października.

Uprzejmości

Genewski komunikat Polskiej Agencji Telegraficznej o załatwieniu w Radzie Ligi Narodów raportu „komitetu trzech" o stosunkach, panujących w Gdańsku,nie wywołał w prasie polskiej naogół specjalnych komentarzy, a sądzimy, że w obradach Rady oraz w reakcji na nie w Gdańsku są momenty, które należy podkreślić. Przeto, reasumując dotychczasowe swe doniesienia, stwierdzamy, co następuje:

Raport „komitetu trzech", zatwierdzony przez Radę Ligi Narodów, wychodzi z założenia, że stosunki, panujące w Gdańsku, to zgoła nie kwestja tylko prawnicza, lecz zagadnienie, „wymagające przestudjowania sytuacji w całości i zbadania w znacznie szerszych rozmiarach", w których świetle Rada Ligi „będzie dopiero mogła zdecydować o swojem postępowaniu". Według raportu Rada Ligi „liczy na całkowitą współpracę rządu polskiego, który jest szczególnie powołany do tego, aby podjąć się powyższej misji". Jak wiadomo, w ręku Polski — według traktatu wersalskiego — spoczywają sprawy zagraniczne wolnego miasta Gdańska.

Raport został w dyskusji poparty przez członków „komitetu trzech", reprezentujących Francję, Anglję i Szwecję, poczem został przyjęty jednomyślnie.

Znaczy to, że Rada Ligi Narodów postawiła sprawę stosunków, panujących w Gdańsku, w sposób mocny, silnie zarazem podkreślając kompetencję i rolę w tej mierze Polski.

A rząd polski? Delegat polski p. Komarnicki wyraził zgodę na projekt rezolucji, poczem pośpieszył z wyrażeniem „głębokiego przeświadczenia i nadziei, że w wykonaniu misji, która będzie mu powierzona przez Radę Ligi, będzie mógł liczyć na poparcie senatu wolnego miasta celem znalezienia właściwych środków, prowadzących do odprężenie w warunkach, które zadowoliłyby wszystkich zainteresowanych".

Czyli: delegat polski nie uchylił się oczywiście od przyjęcia w imieniu rządu polskiego misji w Gdańsku, przewidzianej przez Radę Ligi Narodów, ale szybko zwrócił się ku senatowi wolnego miasta uprzejmie, żeby on tego rządowi polskiemu nie wziął za złe. To przeczulenie polskiej polityki zagranicznej na punkcie troski o dobrą za wszelką cenę opinję w Gdańsku i tem samem w Berlinie jest konsekwentne i systematyczne.

Jak zareagował Gdańsk na uprzejmości polskie? Prezydent senatu Greiser ośmiela się twierdzić w piśmie do generalnego sekretarza Ligi Narodów, że „Polska nie posiada żadnych praw do ingerencji w sprawy Gdańska, ani też nie może mieć ważnych prawnie pełnomocnictw", i „wyraża przekonanie", że Polska „zna dobrze granice, jakie istnieją dla niej w zakresie stosunków politycznych z Gdańskiem", który jest „niezależny".

Czelny ten dokument doznaje poparcia w prasie hitlerowskiej, która, zadając kłam przepisom traktatu wersalskiego, odmawia Polsce prawa prowadzenia spraw zagranicznych Gdańska, a usiłuje prawo to ograniczyć do roli komunikowania tylko przez rząd polski innym państwom samodzielnych decyzyj i zarządzeń wolnego miasta.

Czy polska polityka zagraniczna nie musiała się spodziewać takiej na swoje uprzejmości odpowiedzi Gdańska? Czy ostatnie lata nie mówiły pod tym względem dostatecznie?

Tak wygląda — mimo wszystkich dotkliwych doświadczeń — „mocarstwowość" polityki polskiej wobec wolnego miasta Gdańska. Przyczyna tego stanu rzeczy leży na linji Warszawa—Berlin.

Ku końcowi powstania w Palestynie?

Arabowie mają podobno przerwać trwający od sześciu miesięcy strajk — Tymczasem walki jeszcze trwają — Bitwa na stokach Karmelu — O emigrację żydowską

Londyn. (PAT). Specjalny wysłannik „Daily Heralda" w Palestynie dowiaduje się z najlepszego źródła, że naczelny komitet arabski po dłuższem ociąganiu się, przyjął wreszcie tekst rezolucji, zaproponowanej przez szereg władców arabskich w celu odwołania strajku. Zakończenia strajku, który trwa 6 miesięcy, należy się więc spodziewać w najbliższych dniach.

Nie oznacza to jednak, zdaniem korespondenta „Daily Herald", że akcja sabotażowa również całkowicie ustanie. Uchwała odwołania strajku spowodowana została głównie dwoma faktami:

1) Przybył delegat króla Ibn Sauda z oświadczeniem, że Ibn Saud powiedział już swe ostatnie słowo i nie podpisze tekstu rezolucji ustalonej przez przewódcę skrajnego skrzydła arabskiego wielkiego muftiego Jerozolimy.

2) Nieoficjalna wiadomość stwierdza, że cierpliwość rządu brytyjskiego jest na wyczerpaniu i o ile przewódcy arabscy do niedzieli nie powezmą decyzji, to stan wojenny zostanie ogłoszony.

Jerozolima. (PAT). Na stokach góry Karmel wywiązała się poważna bitwa między wojskiem brytyjskiem a bandą powstańców arabskich, złożoną z 200 ludzi.

Otrzymawszy wiadomość o większej koncentracji powstańców, władze wojskowe wysłały w pościg za nimi liczny oddział, uzbrojony w karabiny maszynowe. Powstańcy rozdzielili się na trzy oddziały. Bitwa trwa. W dolinie słychać głuchy odgłos szrapneli, zmieszany z turkotem karabinów maszynowych. Narazie brak szczegółów co do strat po obu stronach. Góra Karmel ma kształt klina i stoki jej ciągną się na przestrzeni przeszło 20 klm.

Dwaj bracia, Arabowie, podejrzewani o stosunki z policją zostali postrzeleni w Jerozolimie. Jeden z nich zmarł w szpitalu, a drugi odniósł lekkie rany. Przed dwoma miesiącami został zastrzelony ojciec tych Arabów. Zarzucano mu, że sprzedaje grunta Żydom.

W Haifie arabski inspektor policyjny odniósł ciężkie rany z rąk niewykrytych sprawców.

We wsi Zarah doszło do bójki, w czasie której zabity został burmistrz Arab, oraz pięciu odniosło rany. Ponadto zanotowano w całym kraju sporadyczne wypadki strzelaniny i szereg wypadków sabotażu.

Warszawa. (Tel. wł.). Koła sjonistyczne otrzymały oficjalną wiadomość z Palestyny, że rząd angielski nie zamierza przyznać kontynentów pozwoleń wjazdowych dla emigrantów na drugie półrocze b. r. Sprawa przyznania kontyngentu na rok 1937 pozostaje nadal otwarta. (w)

Warszawa. (Tel. wł.) Z Genewy nadeszła wiadomość, że na posiedzeniu komisji finansowo-gospodarczej Ligi Narodów delegat Polski zgłosił wniosek odbycia międzynarodowej konferencji, poświęconej emigracji żydowskiej.

Konferencja taka odbyłaby się pod egidą międzynarodowego biura pracy.

O podróży min. Ciano do Berlina

Paryż. (PAT) Ag. Havasa donosi z Rzymu:

Podróż min. hr. Ciano do Berlina nastąpi między 18 a 24 października. Będzie ona miała charakter oficjalny. Rzymskie koła polityczne podkreślają doskonałe stosunki włosko - niemieckie. Zapewniają one, że tłumaczenie podróży ministra rozbieżnością poglądów między obu krajami jest nieścisłe. W Niemczech nie ujawniło się niezadowolenie z dewaluacji lira. Koła rzymskie powtarzają, że decyzja finansowa Włoch nie oznacza zmiany orjentacji politycznej.

Słowem, oficjalnie z naciskiem podkreśla się przyjaźń włosko - niemiecką. Zaprzecza się też, jakoby obecnie przyjaźń ta uległa ochłodzeniu.

Hr. Ciano uda się do Berlina z wizytą, podobnie jak kanclerz Hitler składał wizytę w Wenecji Mussoliniemu, a kilku ministrów niemieckich odwiedziło Rzym. Podróż da okazję do wielkich manifestacyj wzajemnej sympatji.

„Polska żąda miejsca pod słońcem"

Londyn. (PAT). „Times" w korespondencji z Warszawy p. t. „Polska żąda miejsca pod słońcem" pisze o wystąpieniach delegatów polskich w Genewie, którzy na komisjach ekonomicznej i politycznej Zgromadzenia Ligi Narodów przedstawili specjalne potrzeby Polski w dziedzinie populacyjnej i surowcowej.

„Całkowicie błędnem byłoby mniemanie — pisze „Times" — jakoby znaczenie i paląca aktualność tego problemu były w czemkolwiek ze strony Polski przesadzone".

Nie można również nie doceniać — podkreśla dalej — „Times" — daleko idących szkód i niebezpieczeństw, do których mogłoby doprowadzić dalsze zaostrzenie położenia populacyjnego w Polsce".

Dziennik zaznacza w końcu, że rząd polski pragnie uzyskać rozwiązanie tych problemów na drodze współpracy międzynarodowej.

Walka Stalina z trockistami trwa

Moskwa (PAT) Według wiadomości ze źródeł miarodajnych Bucharin pozostaje w swojej willi pod Moskwą. W redakcji „Izwiestij" nie zjawia się, mimo, że urlop mu się skończył.

Moskwa (PAT) „Prawda" w artykule wstępnym porusza sprawę spisku trockisto-zinowjewowskiego.

Stwierdziwszy ponownie ich stosunki z zagranicznemi elementami kontrrewolucyjnemi oraz szkodliwą działalność w przemyśle, transporcie i rolnictwie, pismo zapowiada radykalną rozprawę z temi elementami, zaznaczając, iż należy oddzielić od kontrrewolucyjnych trockistów związki „uczciwych sowieckich ludzi", bo dwulicowi trockiści wszystko obryzgali błotem.

Ryga (ATE) Z Moskwy donoszą: „Prawda" gwałtownie atakuje opozycję lewicową, której resztki, zdaniem pisma, uprawiają nadal akcję zmierzającą tym razem do wywołania wewnętrznego zamętu, dezorganizacji przemysłu i zanarchizowania partji komunistycznej. Dziennik zaznacza, że Karol Radek oraz inni opozycjoniści działali w tym właśnie kierunku na szkodę państwa sowieckiego.

Artykuł „Prawdy" jest zapowiedzią nowego sensacyjnego procesu, w którym na ławie oskarżnych obok naczelnego publicysty „Izwiestij" zasiądzie również były attache wojskowy w Londynie Putna.

Jutro w wydaniu głównem:

O TEM, JAK PRUS POKONAŁ GŁOWACKIEGO

przez Zygmunta Wasilewskiego

Komunista przed sądem

Toruń (Tel. wł.) Dziś rano rozpoczął się w sądzie okręgowym proces przeciw 20-letniemu Żydowi Majerowi Spechtowi, technikowi dentystycznemu, działającemu w charakterze sekretarza komunistycznej partji polskiej.

Specht oskarżony jest o wywołanie krwawych rozruchów w Toruniu w dniu 8 czerwca br. Występował on pod nazwiskiem dr. Gebejsa oraz należy do Związku Wolnej Myśli.

Na proces powołano 15 świadków. Oskarżonego broni adw. Wiśniewski. Wyrok oczekiwany jest dziś wieczorem.

Podstępna gra czerwonych polityków

Dyplomatyczne kulisy noty sowieckiej do komitetu nadzoru nad nieinterwencją w Hiszpanji — Silne rozgoryczenie brytyjskich kół rządowych

Londyn (PAT) Należy wyjaśnić pewne szczegóły, które doprowadziły do wystosowania noty Sowietów.

Gdy hiszpański min. spraw zagr. Del Vayo usiłował oskarżenia swoje przeciw rządowi portugalskiemu wnieść formalnie przed forum Ligi Narodów, udobruchano go przyrzekając rozpatrzenie skargi zamiast w Genewie — w Londynie w ramach komitetu nadzoru nad nieinterwencją. W rozmowach, jakie Del Vayo odbył z Edenem, uzgodniono, że W. Brytanja sama wystąpi z inicjatywą rozpatrzenia przez komitet oskarżeń hiszpańskich.

We wtorek na ręce przewodniczącego komitetu nadeszły dwie noty, z których jedna angielska, druga sowiecka, datowane obie z 6 października. Angielska, w myśl porozumienia, osiągniętego w Genewie, przekazywała komitetowi z prośbą o rozpatrzenie skargę rządu hiszpańskiego. Sowiecka, atakująca głównie Portugalję i przytaczająca szereg faktów pogwałcenia zasady nieinterwencji, domagała się, aby komitet niezwłocznie zajął się temi naruszeniami.

Obie te noty wpisano na porządek dzienny posiedzenia piątkowego, przyczem skarga rządu hiszpańskiego przedstawiona przez delegata brytyjskiego, figurowała jako pierwszy punkt porządku dziennego. Jasnem było, że w myśl obowiązującej procedury, pretensja hiszpańska byłaby rozpatrzoną najpierw a sowiecka — później.

Tymczasem kongres Labour Party w Edynburgu wystąpił z inicjatywą zwrócenia rządowi brytyjskiemu uwagi na skargi rządu hiszpańskiego. W ten sposób Sowietom groziło całkowite zdystansowanie w akcji obrony hiszpańskiego „frontu ludowego" przez od danie pierwszeństwa ideowego Labour Party, a formalnego rządowi brytyjskiemu. Nie chcąc dać się w ten sposób wyprzedzić, Moskwa postanowiła przelicytować Labour Party i rząd brytyjski. Doręczyła więc przewodniczącemu komitetu nadzoru nową znaną już notę, datowaną z 7 października i utrzymaną w tonie ostrym.

Rząd sowiecki usiłuje więc zmusić komitet do zmiany trybu postępowania . Czy mu się to uda, nie jest jeszcze pewne. Narazie ultimatum Moskwy wpisano na porządek dzienny dzisiejszego posiedzenia pod punktem 3 jako „Stanowisko Sowietów wobec umowy o nieinterwencji". O ile więc delegat Z. S. R. R. zechce je wysunąć na czoło debaty, to niewątpliwie nastąpi bardzo burzliwa dyskusja w której zaważą zwłaszcza stanowiska delegatów niemieckiego i portugalskiego.

W brytyjskich kołach rządowych panuje silne rozgoryczenie z powodu zastosowanej przez Sowiety metody ogłoszenia tej drugiej noty na własną rękę, dotychczas bowiem obowiązywała członków komitetu umowa dżentelmeńska, że wszystkie dokumenty, skierowane do komitetu, są tajne i że ich ogłoszenie może nastąpić dopiero na mocy uchwały komitetu i w formie uzgodnionej. W kołach politycznych skarga sowiecka komentowana jest zresztą również, jako chęć pogmatwania położenia, aby tą drogą utrudnić przygotowania do konferencji lokarneńskiej, do której Litwinow odnosi się z nieukrywaną podejrzliwością.

Głosy prasy angielskiej

Londyn. (Tel. wł.) Dzisiejsza prasa poranna znacznie spokojniej zapatruje się na notę sowiecką.

„Daily Telegraph" jest zdania, że wypad Moskwy ma przedewszystkiem na celu stworzenie trudności rządom Bluma i Anglji. Możliwość zawarcia paktu zachodniego bez uzgodnienia spraw wschodnich specjalnie rozdrażniła Sowiety. Chcą one za wszelką cenę utrudnić współdziałanie rządu z Labour Party w chwili, gdy ta współpraca jest konieczna dla przeprowadzenia dozbrojenia.

Dyplomatyczny współpracownik „Morning Post" nie spodziewa się wykonania groźby sowieckiej, gdyż byłaby to woda na młyn właśnie tych państw, które Sowiety oskarżają o udzielanie pomocy Madrytowi. Krok moskiewski to pociągnięcie agitacyjne w chwili obrad anielskich socjalistów w Edynburgu, na które przyjechało dwóch posłów czerwonej Hiszpanji.

„Daily Herald" twierdzi, że przedstawiciel Sowietów na dzisiejszem posiedzeniu komisji nieinterwencyjnej jeszcze raz formalnie zgłosi zastrzeżenia swego rządu, opparte groźbą wycofania się z układu o neutralności.

„Daily Mail" w ostrych słowach krytykuje fakt ogłoszenia przez Moskwę protestu bez odczekania dyskusji w komisji. Groźby sowieckie dziennik nazywa bezprzykładną bezczelnością. Sowiety nigdy nie stosowały się do umowy niemieszania się do wewnętrznych spraw hiszpańskich. Komunistyczny rząd madrycki to dziecko bolszewickiego sprzysiężenia i pieniędzy moskiewskich.

Rozmowy gospodarcze z Gdańskiem

Gdańsk. (Tel. wł.) Podjęto przerwane przed dwoma tygodniami rozmowy o przydział kontyngentów przewozowych. Delegacja gdańska domaga się nietylko utrzymania dotychczasowego udziału w polskich kontyngentach przewozowych, lecz nawet wydatnego powiększenia.

Twierdzi ona, że wobec znacznego spadku wartości obrotów portu gdańskiego, życie gospodarcze Wolnego Miasta czerpie soki żywotne jedynie z handlu i przemysłu. Zbyt produktów gdańskich nie znajduje w Polsce rzekomo powodzenia tak, że rozprowadzanie polskiego importu stało się jednem z ostatnich, z pośród wielu zaschłych źródeł dochodu gdańskiego.

Wobec takiego stanowiska Gdańska, delegacja polska, złożona z przedstawicieli samorządu gospodarczego, będzie musiała zastosować się do uchwał, jakie w tej sprawie powezmą władze centralne. Przy dużej życzliwości Warszawy liczyć się należy poważnie z umocnieniem monopolistycznego stanowiska Gdańska w imporcie towarów, który polskiemu rynkowi dał się we znaki bezprzykładnem dyktandem cen.

W kołach zbliżonych do delegacji polskiej mówią, że rachunek gospodarczy ustępuje na rzecz polityki. (p)

Na froncie dewaluacyjnym

AUSTRJACKI SZYLING

Wiedeń. (PAT). Krążyły pogłoski o zamiarze dewaluacji szylinga. W związku z tym mówiono również o ustąpieniu min. finansów Draxlera i o rekonstrukcji gabinetu. Pogłoskom urzędowo zaprzeczono.

Odbyło się posiedzenie rady ministrów na temat stabilizacji i ewentualnego wprowadzenia szylinga turystycznego oraz zmiany gabinetu. Na razie decydujących uchwał nie powzięto.

Wieczorem min. skarbu Draxler urządził konferencję prasową, na której złożył ponownie oświadczenie, że niema mowy o dewaluacji szylinga i że rada min. postanowiła bezwarunkowo nadal utrzymać dotychczasowy kurs.

Następnie mówił prezes banku narodowego Kienboeck. Z jego wywodów odnosiło się wrażenia, że będzie bronił kursu szylinga do upadłego. Znamienne jest oświadczenie, że ustanowi się osobne organy dla nadzoru nad kształtowaniem się cen artykułów pierwszej potrzeby i że rząd będzie zwalczał z całą stanowczością wszelkie próby podważania stałego kursu waluty.

LIRY TURYSTYCZNE

Rzym. (PAT). Mimo dewaluacji lira do poziomu 90 za 1 ft szterling, utrzymany został t. zw. lir turystyczny, którego kurs jest znacznie niższy.

Ze zniżki turystycznej korzystać będą wszyscy cudzoziemcy turyści, nawet, ci, którzy przybędą z państw, gdzie dokonano ostatnio dewaluacji.

Wiadomości

— „Cieszyn" wskutek burz, panujących na Bałtyku opóźnił o parę godzin swe przyjście do Tallina, skąd wyszedł we środę, a obecnie ładuje już w Wyborgu.

*

— Donoszą z Brukseli, że w studjo kinematograficznem Etterbeck nastąpił wybuch, skutkiem którego siedmiu statystów doznało silnych oparzeń twarzy i rąk. Pięciu z nich umieszczono w szpitalu.

*

— W Stambule zmarł w wieku lat 95 ostatni wielki wezyr Tewfik Pasza. Zmarły był ambasadorem tureckim w Londynie aż do chwili wybuchu wojny światowej, poczem kierował turecką polityką zagraniczną.

*

— W Oranie w Afryce pln. podczas manifestacyj, zorganizowanych przez komunistów w odpowiedzi na zgromadzenie członków frontu narodowego, doszło do strzelaniny, w której wyniku dwie osoby zostały ranne. Policja musiała szarżować.

*

— Przyjazd do N. Jorku kardynała-sekretarza stanu Pacelliego przyciąga uwagę kół dyplomatycznych, które uważają, że wizyta ta da okazję do półoficjalnego poruszenia sprawy przedstawicielstwa St. Zjedn. przy Stolicy Apostolskiej.

Zwolnienie Grefnera

Warszawa (Tel. wł.) Jak się dowiadujemy, dawniejszy kierownik urzędu śledczego w Poznaniu, a poprzednio komendant policji na miasto Poznań podinspektor Bolesław Grefner przeniosiony został w stan nieczynny.

P. Grefner był również pierwszym komendantem obozu odosobnienia w Berezie Kartuskiej, skąd powrócił do Poznania do urzędu śledczego. Ostatnio zajmował stanowisko oficera inspekcyjnego komendy wojewódzkiej w Łucku.

O czas pracy na G. Śląsku

Katowice. (AJS) W ostatnich dniach bawiła w Warszawie delegacja górnośląskich przemysłowców węglowych, która przedstawiła czynnikom rządowym stanowisko, zajęte przez pracodawców w związku z wysunięciem przez związki górnicze żądaniem skrócenia czasu pracy o 6 godzin dziennie.

Przemysłowcy, wykluczając możliwość wyrażenia zgody na te żądania, przedłożyli czynnikom rządowym dane, uzasadniające negatywne ich stanowisko.

Zmiany w rządzie?

Warszawa. (Tel. wł.) Niedawno ukazały się pogłoski o zmianach politycznych, czemu półoficjalnie zaprzeczono. Obecnie, jak podaje tutejsza prasa, ma jednak dojść do zapowiadanych zmian, polegających na przesunięciach w obsadzie tek.

P. premjer Składkowski nosi się z zamiarem udania się na urlop wypoczynkowy.

Należy odczekać potwierdzenia tych wieści z kół miarodajnych.

Intratna posada

Toruń. (Tel. wł.) Na podstawie niedawnego rozporządzenia ministra sprawiedliwości, który powiększył liczbę notarjuszy w Toruniu z dwóch na trzech, mianowano notarjuszem p. Teofila Schaba, b. sekretarza B. B. W. R. a obecnie naczelnego redaktora „sanacyjnego" „Dnia Pomorza".

W dniu wczorajszym nowy notarjusz toruński był w Poznaniu, gdzie rada notarjalna parafowała mu ilość stron w jego księgach. (z)

Kto będzie nuncjuszem

Rzym. (ATE) W kołach watykańskich omawiana jest sprawa obsadzenia nuncjatury warszawskiej, która wakuje od chwili mianowania nuncjusza Marmaggi na kardynała.

Krążą pogłoski, że jednym z najpoważniejszych kandydatów na stanowisko nuncjusza w Polsce jest b. nuncjusz w Buenos Aires, arcyb. Cortesi, który był przewidywany na nuncjusza w Madrycie, lecz nie objął tej placówki z powodu wybuchu wojny domowej.

Zima w Alpach

Genewa. (ATE) Od wczoraj w Alpach północnych pada bez przerwy śnieg przy równoczesnym znacznym spadku temperatury. Na szczytach górskich zanotowano 40 stopni poniżej zera.

Berlin. (ATE) W południowej Bawarji zanotowano coraz gęstsze opady śnieżne.

Na północnych stokach Alp tyrolskich w okolicach Oberammergau warstwa śniegu w niektórych miejscach dochodzi do 2 metrów. Wskutek tego nie obyło się bez dłuższych przerw w komunikacji kolejowej.

POZNAŃSKA GIEŁDA PIENIĘŻNA

Poznań, 9. 10. 1936 r.

Tendencja dzisiejszego zebrania giełdowego była mocna.

Z pożyczek państwowych płacono za 5% poż. konwers. 51,75 oraz za 4% premj. dol. 48,50.

Z papierów lokacyjnych P. Z. K. płacono za 4½% listy zast. złote w złocie 43.50, natomiast ofiarowano 4½% złotowe listy zast. po 42,—; w końcu obracano 4% listy zast. konwert. po 38,75.

Z akcyj bankowych płacono za Bank Cukrownictwa 62,—; pozatem poszukiwano Bank Polski po 110,— bez oddawców.

Ceduła Urzędowa Giełdy Pieniężnej w Poznaniu

Kurs w procentach nominału wzgl. w złotych za sztukę.

Papiery procentowe

5% państw. poż. konwers. 51,75 P.
4% poż. premj. dol., serja III 48,50 P.
4½% listy zast. złote w złocie przestemplowane Pozn. Ziem. Kred. (dawn. 4½% dol. listy zast. w zł — 8,9141 zł za 1 dol.) 43,50 P.
4½% złotowe listy zastawne serji L. Pozn. Ziem. Kred. 42,— O.
4% listy zast. konwert. ostempl. P. Z. K. 38,75 +
Bank Cukrownictwa 62,— P.
Tendencja mocna.

Urzędowa ceduła Giełdy Zbożowej i Towarowej

Poznań, 9. 10. 1936 r.

Warunki: Handel hurtowy parytet Poznań, ładunki wagonowo, dostawa bieżąca za 100 kg:
STANDARTY: 1) żyto 700 g/l., 2) pszenica 742 g/l., 3) owies 420 g/l.

Ceny orjentacyjne:

Żyto (Usposobienie mocne)	13.00— 13.50
Pszenica (Usposobienie stałe)	25.25— 25.50
Jęczmień browarowy	22.50— 23.50
Usposobienie spokojne.	
Jęczmień 630—640 g/l.	19.50— 19.75
Jęczmień 667—676 g/l.	20.00— 20.25
Jęczmień 700—715 g/l.	21.00— 21.75
Usposobienie spokojne.	
Owies (Usposobienie stałe)	16.00— 16.50
Mąka	
żytnia wyciąg. 0-30% wł. w.	27.00— 27.25
żytnia gat. I 0-50% wł. w.	26.50— 26.75
żytnia gat. I 0-65% wł. w.	25.50— 26.00
żytnia gat. II 50-65% wł. w.	20.25— 21.25
żytnia pośl. pon. 65% wł. w.	18.75— 19.75
Usposobienie spokojne.	
pszenna gat. I wyc. 0-20% wł. w.	40.75— 42.50
pszenna gat. IA 0-35% wł. w.	40.00— 40.50
pszenna gat. IB 0-55% wł. w.	39.00— 39.50
pszenna gat. IC 0-60% wł. w.	38.50— 39.00
pszenna gat. IIA 20-55% wł. w.	37.50— 38.00
pszenna gat. ID 0-65% wł. w.	36.75— 37.25
pszenna gat. IIB 20-65% wł. w.	36.25— 36.75
pszenna gat. IID 45-65% wł. w.	33.75— 34.25
pszenna gat. IIF 55-65% wł. w.	29.50— 30.00
pszenna gat. IIG 60-65% wł. w.	28.00— 28.50
pszenna gat. IIIA 65-70% wł. w.	26.00— 26.50
pszenna gat. IIIB 70-75% wł. w.	24.00— 24.50
Usposobienie spokojne.	
Otręby żytnie stand.	12.00— 12.50
Otręby pszenne grube stand.	13.00— 13.50
Otręby pszenne średnie stand.	12.00— 12.75
Otręby jęczmienne	12.75— 14.00
Rzepak zimowy	39.00— 40.00
Siemię lniane	38.00— 41.00
Gorczyca	31.00— 34.00
Groch Wiktoria	20.00— 23.00
Groch Folgera	23.00— 25.00
Mak niebieski	59.00— 65.00
Ziemniaki jadalne	2.40— 2.80
Ziemniaki fabryczne za kilo	15
Makuch lniany w taflach	19.75— 20.00
Makuch rzepak. w taflach	16.25— 16.50
Słoma pszenna luzem	1.55— 1.80
„ pszenna prasowana	2.05— 2.30
„ żytnia luzem	1.65— 1.90
„ żytnia prasowana	2.40— 2.65
„ owsiana luzem	1.90— 2.15
„ owsiana prasowana	2.40— 2.65
„ jęczmienna luzem	1.55— 1.80
„ jęczmienna prasowana	2.05— 2.30
Siano zwykłe luzem	4.00— 4.50
„ zwykłe prasowane	4.65— 5.15
„ nadnoteckie luzem	4.90— 5.40
„ nadnoteckie prasowane	5.90— 6.40

Ogólne usposobienie stałe.

Ogólny obrót: 3073,1 tonn, w tem żyta 593 tonn, pszenicy 326 tonn, jęczmienia 262 tonn, owsa 130 tonn.

Uwaga! Ziemniaki żółtomięsne ponad notowanie

We Włoszech o zbrojeniach angielskich

(Od własnego korespondenta „Kurjera Poznańskiego")

Rzym, 7 października.

Polityka angielska po wojnie rozwija się pod hasłem rozbrojenia i nie wiązania sobie rąk na lądzie europejskim.

Rozbroiwszy się, i prowadząc usilną propagandę za ogólnem rozbrojeniem rząd angielski czynił zadość ideałom, tkwiącym tradycyjnie w umysłowości swego społeczeństwa, a zarazem miał na oku cel wielce praktyczny ze stanowiska polityki kontynentalnej. Tylko bowiem w rozbrojonej i pacyfistycznie usposobionej Europie mogła Anglja utrzymać dotychczasową przewagę i wpływy i spokojnie oddać się rozważaniu wielkich problemów imperjalnych po przyłączeniu nowych kolonij i uzyskaniu mandatów.

Liga Narodów miała być narzędziem tych zamierzeń. W jej ramach miano pogodzić pacyfistyczny idealizm z angielskim imperjalizmem. Programowi temu stanęły wszakże w poprzek takie fakty jak: opozycja państw pokrzywdzonych przy podziale kolonij (Włochy), które nie przestały protestować przeciwko niesprawiedliwemu rozdziałowi surowców, a zarazem wskazywać na silny wzrost swej ludności w przeciwstawieniu do zmniejszania się przyrostu ludności państw nasyconych, dalej upadek liberalizmu, będącego podwoziem imperjalizmu angielskiego, a równolegle wzrost i rozwój idej narodowych, — następnie przewrót, jaki dokonał się w technice wojennej przez niebywały rozwój lotnictwa, które, jak się wyraził Mussolini, stało się bronią narodów ubogich, — wreszcie błyskawiczny wzrost hitleryzmu w Niemczech i kolejne obalenie lub obejście przez Niemcy klauzul militarnych traktatu wersalskiego w latach 1933—1936.

Teza polityki angielskiej: „nasamprzód rozbrojenie — potem bezpieczeństwo", którą dyplomacja angielska przeciwstawiła tezie francuskiej: „nasamprzód bezpieczeństwo — a potem rozbrojenie" i starała się wcielać (w okresie 1919—1933) celem osłabienia politycznej przewagi Francji w Europie, wyszła jedynie na korzyść Niemcom, które zbroiły się potajemnie i pozwoliła im w chwili decydującej na niespodziewanie szybką odbudowę ich sił wojskowych, tak że Anglja widziała się zmuszoną poddać gruntownej rewizji pierwotny program polityki rozbrojeniowej, wywiesić kolejno hasło zbiorowego bezpieczeństwa, na koniec odwrócić tezę rozbrojenia na stuprocentową politykę zbrojeń.

Doszło do tego w wyniku wojny włosko-abisyńskiej, która o włos nie doprowadziła do konfliktu Aglji z Włochami i w wyniku następstw tej wojny, z których najważniejszym była remilitaryzacja przez Niemcy Nadrenji. Czując się zagrożoną na Morzu Śródziemnem przez Włochy i we własnym domu przez lotnictwo niemieckie, nie doczekawszy się odpowiedzi z Berlina na kwestjonarjusz w sprawie ogólnego bezpieczeństwa, Anglja przekroczyła Rubikon zbrojeń.

Wyrazem tych doniosłych zmian w polityce angielskiej i międzynarodowej, które zarysowały się już przed kilku miesiącami i przejawiły w podróży króla Edwarda VIII oraz ministra Hoare'a na Bliski Wschód, są mowy Hoare'a oraz Newilla Chamberlaina na kongresie konserwatystów w Margate.

WIELKA BRYTANJA SZKOLI SWOJĄ ARMJĘ
Przeciwlotniczy karabin maszynowy i aparat podsłuchowy na stanowiskach.

Co do mowy pierwszego, to prasa włoska podnosi jej ton manifestacyjny i stwierdza, że jest ona stanowczą reakcją w stosunku do przeszłości, kiedy to dumny Albjon był zmuszony nałykać się tylu upokorzeń. Anglja, zdaniem tutejszych kół politycznych, przesiada się na innego konia i jak dotąd umywała ręce od wszystkiego, co mogło stać się w Europie, tak teraz obrała gwarancję pokoju świata jako swoją misję.

Rzymska „La Tribuna" tak ironizuje na temat tej nowej roli Anglji:

„Gdy kot jest nieobecny myszy tańczą i dokazują. Sir Samuel Hoare jest niewątpliwie przekonany, że między narodami rola kota należy się Anglji i że wskutek tego powinna ona zaopatrzeć się w solidne pazury, zważywszy, że niema zaufania do pułapki, t. j. do Genewy. Gdy to się stanie, myszy będą się trząść ze strachu i świat będzie miał pokój zagwarantowany. Brzydkich lat dożył ten nieszczęsny świat, zdaniem ministra Hoare'a, w czasie rozbrojenia angielskiego. O mało nie wpadł w chaos. Sam kot (Hoare tego nie powiedział, ale inni mówcy konserwatywni) o mało nie został zjedzony przez niespokojne gryzonie. Temu stanowi rzeczy należało położyć koniec i Anglja weszła na drogę zbrojeń, celem (słuchajcie!) obrony całego świata, gwarancji spokoju i pokoju także małych narodów pod protekcją Anglji!"

Powyższy żartobliwy komentarz nie oznacza wszakże, by koła polityczne włoskie przymykały oczy na istotne znaczenie i doniosłość zbrojeń angielskich dla położenia międzynarodowego. Wprawdzie prasa włoska określa mowy Hoare'a i Chamberlaina jako bezwzględny imperjalizm, oparty o zbrojenie, ale biorąc rzecz z ogólnego stanowiska europejskiego, należy stwierdzić, że zbrojenia Anglji, to nowy, potężny czynnik polityczny, z którym wszyscy będą musieli się liczyć.

Anglja z października 1935 r. a Anglja obecna, to wielka różnica. W związku z tą zmianą można już dziś przewidywać pewne odprężenie w położeniu międzynarodowem.

S. M.

Obóz płk. Koca

Płk. Koc ukończył podobno prace nad zagadnieniami ustrojowemi swej nowej organizacji. W sprawie tej „Goniec Warszawski" donosi:

„Według wiadomości, jakie przedostały się do kół politycznych, organizacja ta ma być podzielona na cztery sektorjaty, a mianowicie: 1) wiejski, 2) inteligencji i mieszczański, 3) robotniczy, 4) gospodarczy. Pierwsze trzy sektorjaty będą terytorjalne, czwarty ogólno-państwowy. Na czele każdego sektorjatu stać będzie przywódca, mający przy sobie kilkuosobowy komitet.

„We wszystkich województwach przewidziane są organizacje wojewódzkie i powiatowe. Organizacje powiatowe opierać się mają na t. zw. kompanjach działaczy, a wojewódzkie na bataljonach.

„Jedną z podstawowych zasad nowego obozu ma być całkowite izolowanie go od czynników biurokratycznych.

„Jak słychać, w województwie kieleckiem przystąpiono już do organizowania obozu na zasadach tego planu."

Trykoty
nieomal wszyscy kupują
u Kałamajskiego
a Pani?
Pg 7504-41,277

Kiedy minister konfiskuje własną książkę

Nowy rząd w Szwecji

Sztokholm, w październiku.

W Sztokholmie wiadomo, iż król Gustaw pozostaje w nacechowanych konstytucyjno - towarzyską uprzejmością stosunkach z leaderem partji socjalistycznej, Per Hanssonem. Gdy wynik wyborów wyprowadził na pierwsze miejsce partję socjalistyczną i frakcja ta okazała się najliczniejszą w parlamencie, spodziewać się można było utworzenia gabinetu czysto socjalistycznego.

Stało się jednak inaczej. Otrzymawszy mandat utworzenia rządu, Hansson zgłosił się do króla. Tu usłyszał nowy premjer z ust Gustawa V opinję w formie życzenia, aby przyszły rząd składał się, o ile to możliwe, z przedstawicieli wszystkich partyj. Już w czasie kampanji wyborczej obiecywał Hansson, w razie zwycięstwa listy socjalistycznej, utworzenie rządu, prowadzącego politykę reformistyczną i nie podniecającą antagonizmy klasowe.

Po zwycięstwie w wyborach skrzydło radykalne partji wystąpiło z żądaniami zmiany linji politycznej. Hanssonowi i umiarkowanym — życzenia króla były w tym wypadku bardzo na rękę, aczkolwiek nie można było myśleć o całkowitem ich spełnieniu i utworzeniu rządu z udziałem wszystkich partyj. Ostatecznie zdecydowano się na udział chłopskiej partji ludowej, jako partnera w rządzie. Po długich i kłopotliwych pertraktacjach doszło do porozumienia między socjalistami i ludowcami. Po obu stronach wysuwano sporo zastrzeżeń i wahano się przed powzięciem ostatecznej decyzji, która — i tu i tam — przeforsowana została przez przywódców, Hanssona z jednej strony, Pehrsena — z drugiej (ludowcy).

Nie ulega kwestji, iż pod wpływem swego leadera Hanssona oraz przymierza z ludowcami partja socjalistyczna i utworzony przez nią rząd będą prowadziły politykę jeszcze bardziej ugodową, niż dotąd. Hansson, którego wpływy i stanowisko w partji są bardzo wielkie, zdeklarował się już oddawna jako polityk ściśle realistyczny, nie krępujący się doktryną. Będąc w swoim czasie ministrem obrony krajowej, zabronił rozpowszechniania w armji swojej własnej broszury o treści antymilitarystycznej, którą napisał w latach dawniejszych. Mało tego, polecił ją skonfiskować!

Polityka Hanssona i kierunek, w jakim szła pod jego wpływem polityka partji socjalistycznej, zjednały mu zaufanie szerszych mas wyborczych, niesocjalistów. Okoliczności sprzyjały również sukcesom partji socjalistycznej, gdyż okres prosperity w Szwecji i przełamanie kryzysu przyszły w porę, tak, iż partja i jej przedstawiciele w poprzednim gabinecie mogli, bez obawy narażenia, się na kontrwersję i dementi, zapisać je na swoje konto i przypisać to powodzenie swoim zasługom.

W nowym gabinecie Hanssona ludowcy otrzymali oprócz teki ministra rolnictwa jeszcze dwie tak ważne teki jak sprawiedliwość i obronę krajową, oraz stanowisko podsekretarza stanu. W ten sposób ludowcy objęli cztery fotele ministerjalne w nowym rządzie.

P. R.

Englebert
SUPERBALONY
BALONY TURYST
i CIĘŻAROWE
AD-TRAKTORY
Pg 7247-62,503

Czytajcie i abonujcie
„Ilustrację Polską"!

Z życia

Od jednego z przyjaciół naszego pisma otrzymaliśmy drukowany cyrkularz pomysłowego żydka z Torczyna na Wołyniu, niejakiegoś Rubinsztajna, który podpisuje się jako „upoważniony przez Sekcje Zagraniczne Delegatem na Polskę".

Zarówno ze względu na treść, jak i na formę, warto przytoczyć obszerne wyjątki z tego pisma okólnego, które zawędrowało również do Wielkopolski.

Oto, co pisze p. Rubinsztajn:

„Wkrótce otwiera się Międzynarodowa Wystawa w Antwerpji, gdzie posiadamy własnych, w nowoczesnym stylu urządzonych witryn, oraz pierwszorzędny materjał dekoracyjny, który stawiam do dyspozycji WPanów bez grosza ryzyka z Ich strony.

„Celem uzyskania najwyższe uznania proponuję WPanom powierzyć mi kolekcje ich wyrobów, które wystawię, urządzę, udekoruję, oświetlę, opłacę w Komitecie za miejsce etc.; również zajmę się osobiście wszystkiem tak, aby WPanowie nie mieli żadnych kłopotów, i poniosę wszystkie koszta z własnych funduszów i na własne ryzyko i o ile nie uzyskam dla WPanów ZŁOTEGO MEDALU, WPanowie nie poniosą żadnych kosztów.

„Najsolidniejsze i największe fabryki w Polsce są kilkuletnimi moimi klijentami i jestem w posiadaniu prawie od wszystkich moich klijentów dziękczynnych i polecających listów, które WPanom przedstawię oraz fotografje witryn i pawilonów, które na własny rachunek i ryzyko urządzałem klijentom moim. Dyplom będzie zaświadczony PRZEZ WŁADZE TAMTEJSZE i KONSULAT POLSKI."

Podaliśmy w dosłownem brzmieniu niemal cały list okólny p. Rubinsztajna, który okazuje się człowiekiem prawdziwie obrotnym, jak większość jego współwyznawców. Można się wprawdzie szczerze ubawić dziwaczną polszczyzną, w jakiej list jest zredagowany. Jako okoliczność łagodzącą można przytoczyć, że pisał ją „krajowy cudzoziemiec". Trudno jednak uwierzyć, aby „najsolidniejsze i największe fabryki w Polsce" współpracowały z takim niechlujnym żydkiem, co ani pisać po polsku nie umie, a poza tem jest, jak można z treści jego listu wnioskować, poprostu handlarzem dyplomami wystaw zagranicznych, jeśli nie, co gorsza, ich fałszerzem.

P. Rubinsztajn bawi się w nieczyste sprawki. Niestety wciąga do swej gry również nasze placówki konsularne, które, jak jesteśmy o tem przekonani, nie są wtajemniczone w machinacje naszego krajowego żydka i jego zagranicznych wspólników.

Jeżeli polska praca gospodarcza nie cieszy się zagranicą dobrą opinją, zawdzięczamy to takim właśnie „upoważnionym delegatom", reprezentującym nas na obcym terenie.

DZIAŁ GOSPODARCZY

Z niwy wielkopolskiej

Gorzkie prawdy o spółdzielczości wielkopolskiej

W jednem z pism poznańskich ukazał się niedawno artykuł dr. Wł. Seydlitza, prezesa Okręgowego Związku Spółdzielni Rolniczych i Zarobkowo-Gospodarczych, przedstawiający w sposób dość optymistyczny sytuację spółdzielczości wielkopolskiej; już w samym tytule autor stwierdził, że ona „przoduje nadal".

Niejako w odpowiedzi na ten artykuł, w ostatnim numerze (40) „Poradnika Gospodarczego", organu Wielkopolskiego T-wa Kółek Rolniczych, p. poseł Czesław Wróblewski zamieścił interesujące uwagi na temat poruszony przez d-ra Seydlitza. Zdaniem pana Cz. W., położenie spółdzielczości w Wielkopolsce bynajmniej nie jest tak różowe, szczególnie jeśli uwzględni się nietylko spółdzielnie, należące do wyżej wymienionego Związku, ale i kooperatywy działające poza jego ramami na terenie woj. poznańskiego. Poseł Wróblewski notuje, że 14 spółdzielni rolniczo-handlowych „Rolnik" znajduje się w upadłości, dwa „Rolniki" zgłosiły upadłość, dwa banki ludowe (Leszno, Zbąszyń) zbankrutowały i dwie mleczarnie są, zdaje się, w podobnem położeniu. Na 173 spółdzielnie kredytowe zakwalifikowano dwie jako wzorowe, a 70 jako dobrych; natomiast „ułomnych" jest 57, nieudanych 23, niemających widoków poprawy 21. Na 48 „Rolników" aż 31 wykazało straty. W ubiegłym roku spadek obrotów w „Rolnikach" zaznaczył się w tonnażu o 15,6 proc., a w wartości sprzedanych towarów o 17 proc.

Mimo wszystko jednak, p. poseł Wróblewski nie zarzuca spółdzielczości wielkopolskiej niedołęstwa, ponieważ dała się wyprzedzić kooperatywom niemieckim, przyczem przytacza interesujący a mało znany fakt, iż w roku ubiegłym banki niemieckie skreśliły spółdzielniom niemieckim zadłużenie na kilkanaście miljonów złotych. Gdyby oddłużenie nastąpiło w stosunku do spółdzielczości polskiej w równym stopniu, to napewno sytuacja naszych kooperatyw byłaby dobra!

Rzemieślnicze kasy bezprocentowe w Poznańskiem

Ostatnio powstało w woj. poznańskiem sześć kas bezprocentowego kredytu, i to w następujących miejscowościach: 1) w Środzie — na powiat średzki, 2) w Ostrowie — na powiat ostrowski, 3) w Lesznie — na powiat leszczyński, 4) w Inowrocławiu — na miasto i powiat inowrocławski, 5) w Bydgoszczy — na miasto i powiat, wreszcie 6) w Poznaniu — na miasto i powiat. Statuty tych kas zostały już przesłane do Urzędu Wojewódzkiego.

Przed likwidacją samorządowych szkółek drzewnych?

Ministerstwo rolnictwa i reform rolnych wystąpiło ostatnio z inicjatywą likwidacji samorządowych szkółek drzewnych. Ministerstwo zamierza produkcję drzewek oprzeć na inicjatywie prywatnej.

Zamiar ten interesuje szczególnie żywo ziemie nasze zachodnie, jako że — według przybliżonych obliczeń — powierzchnia szkółek samorządowych na terenie woj. zachodnich wynosi około 140 ha., zaś na pozostałym obszarze państwa zaledwie — 20 ha. Wielkopolska Izba Rolnicza, przeprowadzając w r. 1935 lustrację szkółek powiatowych i prywatnych, zakwalifikowała szkółki samorządu wielkopolskiego jako naogół dobre.

Aczkolwiek, niewątpliwie, zamiary m-stwa rolnictwa są naogół zdrowe, gdyż dążą do usunięcia z rynku konkurentów „martwej ręki", to jednak należałoby się zastanowić, czy aby ryczałtowa likwidacja szkółek dobrze zapospodarzonych nie będzie się równać poważnej stracie gospodarczej? Czy nie lepiej byłoby indywidualnie badać w każdym poszczególnym wypadku, czy zachodzi potrzeba likwidacji?

Kupuj tylko u rodaka — buduj Polskę dla Polaka!

Dlaczego mam próbować coś innego?

kiedy wiem, że Kremu NIVEA nie można niczem zastąpić? Tylko NIVEA zawiera EUCERYT i stąd ta niezrównana skuteczność. NIVEA wnika łatwo w głąb skóry i nie pozostawia po sobie tłustego połysku. Puder przylega lepiej i nie zatyka porów skóry, gdy przed napudrowaniem nakremuje się twarz lekko NIVEĄ.

Do nabycia tylko w oryginalnych opakowaniach!

W pudełkach blaszanych po cenie: zł 0,40 — 0,75 — 1,40 i 2,60

W tubach czystocynowych: zł 1,35 i 2,25

PEBECO Spółka Akcyjna w Poznaniu

P 7494-N 1078

KRONIKA GOSPODARCZA

PODATKI I OPŁATY

(p) **Narazie nie będzie reformy opodatkowania dochodu osób prawnych.** Jak wiadomo, komisja rzeczoznawców, stworzona przy dep. podatkowym min. skarbu, przygotowała projekt reformy podatku dochodowego dla osób prawnych, zawierający szereg korzystnych postanowień i wyłączający m. in. podwójne opodatkowanie samej osoby prawnej, jak i jej wspólników wzgl. akcjonarjuszy. Projekt ten był lansowany zwłaszcza przez Centralny Zw. Przemysłu Polskiego, którego główny reprezentant p. dyr. Wierzbicki upomniał się nawet o tę reformę z okazji ostatniej informacyjnej narady gosp. Z faktu, że p. dyr. Lubowicki, kierownik dep. podatkowego nie wspomniał nic o tym projekcie w swojem przemówieniu, traktującem o bieżących pracach podatkowych ministerstwa, oraz z innych informacyj, wnosić jednak można, że min. skarbu nie zamierza narazie realizować tego postulatu, lecz odłożyć jego uwzględnienie do czasu ogólnej reformy podatkowej, która niewiadomo kiedy nastąpi. (l.)

(p) **Zwolnienie od egzekucji należności nowych plantatorów buraka cukrowego.** Min. skarbu wydało zarządzenie, mocą którego należności za dostarczone buraki cukrowe przez właścicieli gospodarstw rolnych o obszarze do 50 ha włącznie, którzy w r. 1936 po raz pierwszy rozpoczęli plantację buraków nie będą podlegały zajęciu i to zarówno celem pokrycia zaległości podatkowych, jak i innych, ściąganych przez urzędy skarbowe w trybie administracyjnym. (az.)

Z KRAJU

(k) **Ustawodawstwo gospodarczę.** W nr. 77 Dziennika Ustaw R. P. z dnia 8 bm. ukazały się następujące ustawy o charakterze gospodarczym: dekret Prezydenta R. P. o zmianie ustawy z dnia 10 czerwca 1921 r. w przedmiocie utworzenia Państw. Banku Rolnego (poz. 359); o zmianie rozporządzenia z dnia 24 października 1934 r. o ulgach w spłacie długów posiadaczy gospodarstw wiejskich oraz rolniczych przedsiębiorstw i instytucyj w bankach państwowych (poz. 540); o odstąpieniu niektórych nieruchomości państwowych (poz. 541). Poza tem ukazały się m. in. rozp. min. skarbu o upoważnieniu urzędów celnych do przeprowadzania dochodzeń i rozstrzygania spraw karnych skarbowych oraz ustaleniu okręgów ich terytorjalnej właściwości (poz. 543) i obwieszczenia min. rolnictwa i reform rolnych w sprawie ogłoszenia jednolitego tekstu rozporządzenia o przejmowaniu na własność państwa gruntów za niektóre należności pieniężne (poz. 544).

(k) **Spadek waluty angielskiej zahamowany.** W porównaniu ze środą, na wczorajszych giełdach walutowych nastąpiło częściowe zahamowanie spadku funta szterlinga, który w stosunku do niektórych walut zdołał utrzymać, względnie poprawić swój dotychczasowy stosunek. Inne dewizy nie wykazały większych i ciekawszych wahań.

(k) **Ze Związku Ekonomistów.** Dnia 9 bm. o godz. 20 w Resursie Kupieckiej (Al. M. Piłsudskiego 37) odbędzie się pierwsze powakacyjne zebranie Związku Ekonomistów, poświęcone rozważaniom aktualnych spraw gospodarczych.

(k) **Przydział kontyngentów buraczanych dla drobnych gospodarstw.** Na skutek zarządzenia min. rolnictwa i reform rolnych z lutego rb. w sprawie specjalnego przydziału plantacyj buraczanych dla gospodarstw o obszarze do 50 ha., w jesieni r b. nastąpi dalszy przydział kontyngentów tym gospodarstwom, które do tego czasu plantacyj buraków cukrowych nie posiadają. W związku z tem Związek Stowarzyszeń Plantatorów Buraków Cukrowych Wielkopolski i Pomorza prosi, aby wszyscy drobni rolnicy, którzy mają warunki do plantowania buraków cukrowych i chcieliby uzyskać kontyngent buraczany przesłali w możliwie szybkim czasie pod adresem Związku (Poznań, Plac Wolności 9) wniosek o przydział im kontyngentu buraczanego. Składane przez poszczególnych rolników wnioski winny zawierać wyraźnie napisane następujące dane: imię i nazwisko, dokładny adres, poświadczenie sołtysa o wielkości gospodarstwa, nazwę najbliższej cukrowni, do której mógłby odstawiać buraki, czy odstawa odbywać się będzie końmi, czy koleją, kolejką powiatową lub cukrownianą, czy z danego gospodarstwa były plantowane buraki i jeśli tak, to do jakiej cukrowni i z jakiego względu plantacji zaniechano, czy gospodarstwo należy do spółki wodnej lub meljoracyjnej, jaki typ gospodarstwa: osada z parcelacji prywatnej, rządowej, bankowej itp. Dla gospodarstw już plantujących buraki przydział kontyngentu na kampanję 1937/38 zostanie przeprowadzony automatycznie.

(k) **Orzechy na gwiazdkę... będą drogie.** Nasi kupcy-importerzy otrzymali już liczne oferty na orzechy. Jak się dowiadujemy, wskutek trudności importowych i dewizowych kupcy narazie nie akceptują ofert. W każdym razie liczyć się należy z bardzo dużem zmniejszeeniem importu orzechów w tym roku, co niewątpliwie podniesie ich cenę w sezonie gwiazdkowym.

Z ZAGRANICY

(z) **Kwestja solidarności niemiecko-włoskiej w dziedzinie monetarnej.** W kołach cudzoziemców w Berlinie mówią, iż Włochy zdecydować się miały na dewaluację już w dniu 30 września. Opóźnienie, jakie nastąpiło w ogłoszeniu decyzji włoskiej, miało być spowodowane przez wyraźną interwencję ambasady niemieckiej w Rzymie. Mówią, iż dr. Schacht w dłuższej rozmowie z włoskim ministrem finansów Taon di Revel usiłował przekonać go o konieczności utrzymania „solidarności niemiecko - włoskiej w dziedzinie pieniężnej".

(z) **Ciasnota gotówkowa w Niemczech.** Intensyfikacja życia gospodarczego Niemiec odbija się w widoczny sposób na niemieckim rynku pieniężnym, w związku z czem odczuwa się coraz wyraźniej brak płynnej gotówki. Przed paru tygodniami zwróciła uwagę kół giełdowych niezwykła zniżka kursów wszystkich papierów wartościowych, spowodowana przedewszystkiem przez wielki przemysł, który realizował papiery w celu zdobycia potrzebnych środków płatniczych. Potwierdzenie tego objawu wynika z miesięcznego sprawozdania „Gold Disconto Bank" z dnia 30 września. Sprawozdanie to stwierdza bardzo poważne kurczenie się obiegu sola - weksli, co dowodzić ma — zdaniem niemieckich kół gospodarczych — coraz większej ciasnoty na rynku pieniężnym. Przy tej sposobności należy przypomnieć, że bilans Banku Rzeszy z dnia 30 września wykazał rekordowy poziom zapasu papierów.

(z) **Pożyczka od nieruchomości we Włoszech pokryje koszty wyprawy abisyńskiej.** W kołach finansowych obliczają, że wprodzona ostatnią uchwałą rządu włoskiego pożyczka od nieruchomości w wysokości 5 proc. wartości majątku, przyniesie około 7 do 8 miljardów lirów. Wpływy z tej pożyczki pozwolą pokryć koszty wyprawy abisyńskiej. Równocześnie podkreślają, że zapowiedziana niedawno emisja bonów skarbowych, opiewających na waluty zagraniczne, nie odpowiedziała pokładanym nadziejom.

(z) **Bank Francji ponownie obniżył stopę dyskontogą.** Bank Francji obniżył ponownie stopę dyskontową z 3 do 2½ proc. Jak wiadomo w dniu 2 bm. po przeprowadzeniu ustawy dewaluacyjnej, stopa dyskontowa Banku Francji została obniżona z 5 do 3 proc. Obecnie stopa dyskontowa we Francji jest niższa, niż w lecie b. r., po dojściu do władzy rządu Bluma.

(z) **Bank litewski wstrzymał transakcje dewizowe.** Bank Litewski wstrzymał wszelkie transakcje dewizami, oświadczając, że wznowienie ich nastąpi po unormowaniu się stosunków walutowych w Europie.

Upadek polskiego hutnictwa żelaznego

W odczycie wygłoszonym na Wystawie Przemysłu Metalowego przez p. inż. M. Przybylskiego, padły liczby, które powinny otworzyć oczy opinji na sytuację hutnictwa żelaznego w Polsce.

Dziś, kiedy w hutnictwie polskiem nastąpiła pewna poprawa, wskaźnik wytwórczości wynosi tylko 62 stanu przedwojennego (r. 1913 — 100). W Anglji nastąpił wzrost do 140, w Niemczech do 156, a w Rosji do 372.

Gdyby spożycie żelaza w Polsce osiągnęło na głowę 1/3 tego, co w Niemczech, produkcja nasza musiałaby wzrosnąć 3-krotnie, co przekraczałoby zdolność produkcyjną naszych hut. Zdolność ta jest już dziś niemal całkowicie osiągnięta.

Rozwój przemysłu hutniczego jest koniecznością, zarówno z punktu widzenia gospodarczego, jak z punktu widzenia obrony państwa. Jak ten rozwój ma się dokonać?

Hutnictwo polskie w okresie dobrej konjunktury dokonało poważnych inwestycyj. W latach 1927—1930 zainwestowano w hutnictwie przeszło 140 milj. zł. Suma ta uzyskuje właściwą wymowę, jeśli się zważy, że kapitał zakładowy wszystkich hut w Polsce wynosił obecnie 352 milj. zł. Odpada więc zarzut, iż hutnictwo zaniedbało rozwoju swych warsztatów w okresie dobrej konjunktury. Upadek hutnictwa spowodowany został ogólną depresją gospodarczą. Z depresji tej podniosły się w Polsce różne gałęzie przemysłu, nie mogą się jednak podnieść podstawowe przemysły surowcowe, a m. in. i przemysł żelazny. Zniżka cen, zdaniem prelegenta, przekreśliła rentowność hut, nietylko nie pozwala inwestować, lecz prowadzi do zużywania się urządzeń instalacyj, gdyż brak jest środków na niezbędne nawet renowacje.

Obok zniżki cen nastąpił wzrost surowca zagranicznego, bez którego huty polskie obejść się nie mogą: łomu żelaznego i rudy. W dzisiejszych warunkach rentowność i poprawa, jaka nastąpiła, nie ma wielkiego znaczenia. Huty podniosły swą wytwórczość od stanu najgorszego o 29,5 tys. tonn, otrzymują zaś wpływ na sprzedaż żelaza mniejszy. W tych warunkach przemysł nie może spełnić swych zadań, rozwinąć i unowocześnić swych warsztatów. Przyszłość przemysłu hutniczego leży nie w eksperymentach, które trwają już od dłuższego czasu bez pozytywnych wyników, lecz w zapewnieniu rentowności hutnictwa. (ATE)

STRONNICTWO NARODOWE

KOŁO DĘBIEC

Zebranie plenarne odbędzie się w piątek, 9 bm. w lokalu p. Figla, ul. Świerczewska 25. Początek o godz. 20.

KOŁO WILDA

Pierwsza lekcja kandydatów odbędzie się w piątek, 9 bm. w lokalu p. Zawadki, ul. Górna Wilda 75. Początek o godz. 20.

KOŁO ŁAZARZ

Zebranie plenarne odbędzie się w poniedziałek, 12 bm. w sali p. Smoczyka ul. Marsz. Focha 70. Początek o godz. 20.

„Praca Polska"

ODDZIAŁ PAPIERNICZY

Zebranie plenarne oddziału papierniczego Zw. Zaw. „Praca Polska" odbędzie się w niedzielę, dnia 11 bm. o godz. 3 po poł. w sali dawn. p. Beyerowej, przy pl. Bernardyńskim. Referat wygłosi p. Rotnicki. O liczny udział uprasza. Zarząd.

Zwycięstwa wojsk narodowych w Hiszpanji

La Couruna. (PAT) Radjostacja powstańcza nadała następujący komunikat:

Na froncie Guadalajara nacjonaliści zajęli Siguenza, a na froncie Avila — Naval Peral, San Martin del Iglesias i Sotillo de la Adrada.

W Asturji na froncie Bilbao wojska narodowe posuwają się naprzód.

Naval Peral

Naval Peral zajęte zostało w czwartek. Jest to ostatni punkt oporu wojsk czerwonych na tym odcinku, będący głównym ośrodkiem aprowizacji Madrytu. Po wejściu oddziałów narodowych do Naval Peral, rząd madrycki, zdając sobie sprawę ze znaczenia tego miasta, wydał rozkaz podjęcia kontrataku, który jednak został odparty. Najwyższą władzą wojskową na tym froncie był kapral piechoty.

Ataki na Madryt

Paryż. (ATE) Z kwatery głównej powstańców w Burgos donoszą, że operacje przeciwko Madrytowi mają przebieg korzystny. Lotnikom powstańczym udało się zniszczyć w pobliżu Aranjueza niezwykle ważną linję kolejową, łączącą Madryt z portami na południowo-wschodnim wybrzeżu.

Dworzec w Aranjuez został częściowo zniszczony.

Radjostacja powstańcza w Tenerifie komunikuje, że na Madryt rzucono przeszło 50 tys. odezw, wzywających rząd i ludność do poddania się.

Ciężkie położenie Oviedo

Paryż. (ATE) Z Madrytu donoszą, że milicje czerwone wtargnęły z rozmaitych stron do Oviedo, gdzie toczą się obecnie zaciekłe walki uliczne. Pod naporem koncentrycznego ataku milicji, powstańcy broniący się w mieście już od przeszło dwóch miesięcy, stopniowo cofają się do centrum miasta.

Rozkaz ojca

Paryż. (Tel. wł.) Obecnie cała prasa podaje różne szczegóły dotyczące bohaterskiej obrony Alkazaru. Na jedną z największych ofiar zdobył się dowódca obrony, płk. Moscardo, ostatnio mianowany za swe zasługi generałem.

W pierwszych dniach oblężenia „czerwone" władze Toleda wezwały płk. Moscarda do telefonu i oświadczyły mu, że syn jest w ich rękach i że za chwilę będzie rozmawiać z nim przez telefon. Jeżeli Alkazar się nie podda, młody Moscardo będzie rozstrzelany.

Rzeczywiście, w chwilę później pułkownik usłyszał głos syna, który tak zaczął rozmowę: „Ojcze, to ja. Co każesz mi?"

Ojciec zbladł śmiertelnie, ale głosem stanowczym odpowiedział: „Rozkazuję ci, na Boga, byś zawołał: niech żyje Chrystus-Król. Byś umarł, jak bohater. Twój ojciec nigdy się nie podda".

Osiemnastoletniego młodzieńca „czerwoni" natychmiast rozstrzelali.

W miejscowości Vich koło Barcelony czerwone hordy wtargnęły do pałacu biskupiego i wynieśli stamtąd posągi, obrazy i inne przedmioty o wielkiej wartości historycznej na rynek. Tam wśród dzikiej wrzawy czerwoni dali upust swej nienawiści do religji, niszcząc wszystko w barbarzyński sposób.

Różnica w cenie jest nieznaczna.....

różnica w jakości bardzo znaczna. Dlatego żądajcie wyłącznie obcasów gumowych Berson-Sport, zamiast innych naśladownictw

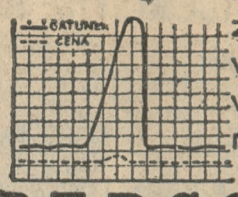

BERSON SPORT

WYPUKŁE OBCASY GUMOWE

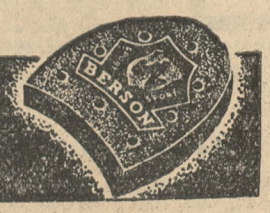

Tg 1708

Plotki stołeczne

7 października.

Niedawno ogłoszono zestawienie statystyczne o rozpowszechnieniu prasy stołecznej. Cyfry są bardzo niepokojące i absolutnie nie odpowiadające potrzebom i nadziejom, wiążącym się z przeszło miljonowem miastem i stolicą 34-miljonowego państwa. Pozostajemy daleko w tyle poza prasą zachodnio - europejską, ba, nawet za prasą wschodnią. Sowieckie dzienniki posiadają miljonowe nakłady, ale też mają się one gdzie rozchodzić.

Jest rzeczą notorycznie znaną, że rozwój prasy idzie w parze z demokracją i z bujnem życiem politycznem. Wszędzie tam, gdzie są dyktatury, zauważono spadek czytelnictwa. Klasycznie widać to na nakładach prasy berlińskiej.

*

U nas im dalej ku wschodowi, tem gorzej. W dzielnicy zachodniej czytelnictwo jest silnie rozkrzewione; im dalej na wschód, tem jest słabsze. Przedwojenne Wilno stało o wiele wyżej, aniżeli dzisiejsze — nie mówiąc już o Lwowie, gdzie przed wojną była prasa, przodująca całej Polsce i posiadająca największą cyrkulację, gdy dzisiaj, niestety, mamy objawy zupełnie przeciwne.

Jest znane, że przed wojną największem rozpowszechnieniem cieszyła się „Gazeta Grudziądzka", która posiadała 113.000 nakładu. Dzisiaj żadne pismo codzienne takiej sprzedaży nie posiada. Cofamy się. Tak, jak z liczbą analfabetów.

*

A mimo to ciągle się w stolicy opowiada o mających powstać nowych organach prasowych. Niektóre o obliczu ideowem, inne dla interesu.

Jest znamiennym objawem, że pisma o skrajnym wyrazie politycznym nie posiadają takiego wzięcia w masach, jakby można się było spodziewać. Ciekawe, że np. pisma socjalistyczne nigdy nie były zbyt rozpowszechnione. Nawet w pierwszych latach po odzyskaniu niepodległości, nawet wtedy, kiedy wychodziły rozmaite pisma komunistyczne. Robotnik, chociażby nawet zorganizowany w instytucjach P. P. S., zadowala się raczej pismami brukowemi.

*

To są niespodzianki. Ale życie płata takie figle. Bo czyż nie jest figlem zapowiedź sztuki, jaką ma wystawić Teatr Polski. Jarosław Iwaszkiewicz napisał sztukę o Szopenie i George Sand. Szopenem ma być Węgierko, a George Sand — Marja Przybyłko - Potocka.

No, zobaczymy...

WARSZAWIANIN.

Zmiany w okręgach wyborczych w Poznaniu

Według tutejszego „sanacyjnego" „Nowego Kurjera" podział miasta na okręgi wyborcze uległ pewnym zmianom, w stosunku do rejonów okręgowych z roku 1933.

Zmiany zasadniczo ograniczają się przy zachowaniu tej samej liczby okręgów dziewięciu do przesunięć w obszarach, oraz w związku z tem do zmiany ilości mandatów przypadających na dany okręg:

okręg I posiada obecnie, jak i dawniej 5 mandatów, przyczem jest niezmieniony w obszarze i obejmuje prawy brzeg Warty: Główną, Zawady, Śródkę, Osiedle Warszawskie, Komandorję, Maltę, Miasteczko, Rataje i Starołękę;

okręg II posiada obecnie 5 mandatów zamiast czterech w r. 1933. Obejmuje on Ostrów Tumski, Chwaliszewo, oraz dzielnicę między ulicami W. Garbary i Raczyńskich, a korytem Warty. Do okręgu tego dołączono obecnie szereg ulic, położonych na północ od Starego Rynku;

okręg III będzie posiadał obecnie 14 mandatów zamiast 16 w r. 1933. Obejmuje on śródmieście w granicach ulic: Babińskiego, Solnej, Wały Batorego, Pierackiego, Wały Zygm. Augusta, Jagiellończyka, Królowej Jadwigi, Raczyńskich i W. Garbary. Zmniejszenie ilości mandatów odpowiada przesunięciu części obszaru z dawnego okręgu na rzecz okręgu II;

okręg IV pozostał bez zmian; daje on 5 mandatów i obejmuje: Nowe Podolany, Gołęcin, Sołacz, Urbanowo, Winiary, Cytadelę, Szeląg, Naramowice, czyli północną część miasta;

okręg V zamiast dawnej ilości 4, ma obecnie 3 mandaty, utracił jeden ze swego stanu na rzecz okręgu Wildeckiego. Zamyka on się w granicach Dworca, Marsz. Piłsudskiego, Wały Zygmunta Augusta, Warneńczyka, Różana, Górna Wilda, Przemysłowa, Magazynowa;

okręg VI, Wilda i Dębiec, na południe od okręgu V i III, zyskał wskutek powiększenia się liczby mieszkańców 1 mandat, posiada więc obecnie 10, zamiast 9 w roku 1933;

okręg VII pozostał bez zmian w ilości mandatów. Ma ich 5. Obejmuje: rejon Ławicy, tereny na południe od toru kolejowego do Wronek, całą dzielnicę wschodnią Jeżyc i nowe rejony wokół ul. Grunwaldzkiej;

okręg VIII, Łazarz i Górczyn, zyskał wskutek rozrostu gwałtownego dzielnicy 1 mandat, tak że obecnie posiada ich 9, zamiast dawnych 8;

okręg IX, serce Jeżyc, bez zmian, posiada jak dawniej 8 mandatów.

Właściwe pielęgnowanie zębów — Chlorodont rano i wieczorem. Prawdziwy z czerwoną głową Twa.

Tg 1711

Przy zepsutym żołądku, zaburzeniach trawienia, niesmaku w ustach, bólu w skroniach, gorączce, zaparciu stolca, wymiotach lub rozwolnieniu już jedna szklanka naturalnej wody gorzkiej **Franciszka-Józefa** działa pewnie, szybko i dodatnio. Zalecana przez lek.

Tg 1704

O krawaty z mieczykami

Ostrów. Przed sądem okręgowym w Ostrowie toczyła się rozprawa przeciwko członkom S. N. z Kępna, pp. L. Orsztynowicza i K. Kużaja o noszenie krawatów zielonych z wyhaftowanemi mieczykami Chrobrego. Sąd po naradzie wydał wyrok uniewinniający, uzasadniając tem, że krawat taki nie zalicza się do odznak, tem samem nie podlega dekretowi o zakazie używania odznak organizacyjnych. (km)

Transatlantyckie loty komunikacyjne

Praktyczne wykorzystanie lotniczych przelotów transatlantyckich nie przestaje ciągle absorbować myśli komunikacyjnych towarzystw lotniczych. Ostatnio znowu Niemcy podjęli próbę stworzenia linji loniczej z Europy via Azory do Nowego Jorku.

Na pokładzie m/s „Schwabenland" przybył do portu Horta na Azorach samolot pasażerski „Lufthansy" „Eol", typu Dornier D 18, który przy pomocy katapulty wystartował z pokładu statku. W samolocie wystartowała tylko załoga, a mianowicie kpt. Engel, pilot, mechanik i radjotelegrafista. Trasę blisko 4000 km przebył samolot w 19 godzinach i 22 min., lądując bez wypadku w Nowym Jorku.

Czyżby te próby miały być zapowiedzią otwarcia regularnej linji?

„Honorowi" bezbożnicy

Centralny komitet organizacyj sowieckich, prowadzących propagandę antyreligijną, postanowił nadać stopień „honorowego" bezbożnika paru znanym działaczom na polu walki z religją. W pierwszym rzędzie tytułem „honorowych" bezbożników mają być obdarzeni: pisarz francuski Romain Rolland, sekretarz partji komunistycznych w Hiszpanji i Czechosłowacji oraz francuski senator **Marcel Cachin,** komunista. (KAP)

DO DZISIAJ ZEBRALIŚMY 79 406,27 ZŁOTYCH

Składki na eskadrę „Chrobry"

W dalszym ciągu wpłynęły do administracji naszej następujące składki na eskadrę „Chrobry":

Kazimiera Juńska	2,—
Teresa Juńska	2,—
Stanisław Juński	2,—
Łucjan Paszak	1,—
H. Kandulscy	2,—
Bezrobotny stolarz	1,—
Ewa Siuchnińska	10,—
Spółdzielnia Budowlana Ogólnej Użyteczności z ogr. odp. w Poznaniu	50,—
Smarzakówna	2,—
Dr. R. E. Matuszewski	10,—
Dr Łazarewiczówna	10,—
Personel firmy Józef Zagórski. Poznań	68,—
Firma Józef Zagórski, Poznań	100,—
Dybizbański, Jeżycka 41, III rata	2,—
J. Staszewscy	5,—
Jan Parzysz, Bydgoszcz	10,—
Stow. Urzędników Okręg. Urzędu Miar w Poznaniu	20,—
18 P. D. H. zamiast kwiatów dla dyrektora dr. Br. Czajkowskiego	2,—
Marja Bartzówna, Trląg	5,—
W. Daszyński, Strzelno	5,—
Komunalna Kasa Oszczędności m. Sulmierzyc, Sulmierzyce	50,—
Ks. Ludwik Leśniewicz, Grodzisk	5,—
Personel firmy „Tanie Źródło". Edward Michaelis, garderoba męska, Poznań, Wrocławska 22	35,—
Razem z poprzednio kwitowanemi	**73.784,81**
Zadeklarowano i uchwalono wypłacić	5.621,46
Razem wpłacono, zadeklarowano i uchwalono wypłacić	**79 406,27**

WIADOMOŚCI POTOCZNE

Sobota | Niedziela
KALENDARZ RZYMSKO-KATOLICKI
Franciszka Borg. w. | Placydy p.
KALENDARZ SŁOWIAŃSKI
Tomiła | Dobromiły

Słońca: wschód 6.08. zachód 17.09
Długość dnia 11 godzin 01 minut
Księżyca: wschód 0.41. zachód 15.04
Faza: 5 dzień przed nowiem

Październik
10
Sobota

Ważne numery telefonów:
Pogotowia rat.: 66-66 i 55-55
Straż ogniowa: 19-57 30-50
Policja: 42-21
Posłańcy: 15-61 i 28-36
Taksówki: Postój przy ulicy Grunwaldzkiej 77-72. przy Rynku Jeż. 77-08 przy ul. Marsz. Focha (naroż. Niegolewskich) 77-82. Pl. Świętokrzyski 49-80 przy ul. Zielonej (nar. Strzeleckiej) 50-35. Rynek Wildecki 66-35. W Garbary (nar. Wielkiej) 57-87.
Poczt. biuro zleceń: 49-27. **Dokładny czas:** 55-66.

Stan wody: + 0.26 mtr.
Temp. wody: + 6.2 st. C.

NOCNY DYŻUR APTEK

Śródmieście: Apt. św. Marcina, ul. Fr. Ratajczaka 12; Apt. pod Białym Orlem, St. Rynek 41, Apt. św. Piotra pl. Świętokrzyski; Apt. na Śródce, Rynek Śródecki 1. **Jeżyce:** Apt. Mickiewicza ul. Dąbrowskiego 10; Apt. pod Opatrznością, ul. Dąbrowskiego 76 (róg Staszica). **Łazarz:** Apt. im. Matejki, ul. Matejki 1; Apt. Plucińskiego M. Focha 72. **Górczyn:** Apt. Karpińskiego ul. Marsz. Focha 158. **Wilda:** Apt. przy Bramie Wildeckiej, G. Wilda 3; Apt. Fortuna G. Wilda 96. **Solacz:** Apt. przy ul. Mazowieckiej 12. **Główna:** Apt. przy krzyżu, ul. Główna 19. **Starołęka:** Apt. miejscowa.

KRONIKA MIASTA POZNANIA

W Poznaniu przed 10 laty

Dnia 9 października 1926 r.

W drodze z Gdyni do Katowic zatrzymała się w Poznaniu wycieczka dziennikarzy czechosłowackich. — Pierwsze miejsce w konkursie orkiestr wojskowych o nagrodę wędrowną D. O. K. VII zdobyła orkiestra 57 p. p. Ukończono prace nad nowym zbiornikiem gazowni miejskiej

WYCIECZKI

— * **Jesienną wycieczkę** do ogrodów: szkolnego, botanicznego i dendrologiczn. urządza w niedzielę 11 bm. Pol. Tow. Krajoznawcze. Zbiórka przy ostatnim przystanku tramwaju 8 na Jeżycach o godz. 10. Prowadzi inżynier Dąbrowski.

WIECZORY, KONCERTY

— * **Dzisiejszy koncert na wystawie „Sztuka, Kwiaty, Wnętrze".** Dziś w piątek dn. 9 bm. koncert artystów opery poznańskiej: Dr. Wanda Rössler-Stokowska (mezzosopran), Zenon Dolnicki (baryton), Stanisław Drabik (tenor). Fortepian: Marjan Sauer. Początek o godzinie 17-tej.

Z WYSTAWY „Sztuka, kwiaty, wnętrze"

Wystawowy datownik

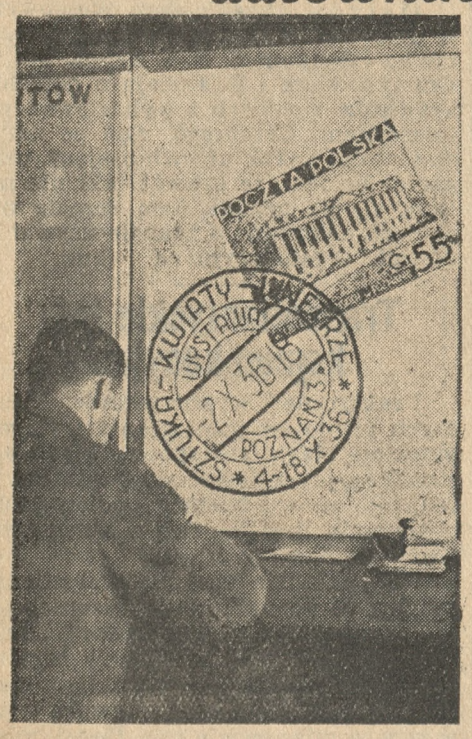

Na wystawie „Sztuka, kwiaty, wnętrze", tuż przy wejściu, umieszczony jest urząd pocztowy, który wszystkie przesyłki, nadane na wystawie, stempluje specjalnym datownikiem. Na fotografji widzimy dobrą reklamę tego datownika, umieszczoną nad pulpitem do pisania przy okienku poczty wystawowej.

*

Wystawę „Sztuka, kwiaty, wnętrze" zwiedza obecnie do 3 tysięcy osób dziennie. Przypuszcza się, że czysty zysk z wystawy, który zużyty będzie na zatrudnienie bezrobotnych w Poznaniu, wyniesie około 12 tysięcy złotych.

Co do transakcyj na wystawie, to — jak dotychczas — dobrze sprzedaje się lampy, aparaty radjowe i niektóre tekstylja. W dziale meblowym ruchu większego niema, a w dziale sztuki publiczność zdaje się nie wiedzieć, że eksponaty są nietylko do oglądania, ale przedewszystkiem — do kupienia.

WICEMISTRZ ARMJI W ZAWODACH KONNYCH

Na powyższej fotografji widzimy ekipę 15 pułku ułanów, która w tegorocznych zawodach konnych o mistrzostwo wojska zdobyła zaszczytny tytuł wicemistrza armji, wywalczając sobie to wysokie miejsce w ogólnej klasyfikacji zespołów mimo bardzo silnej konkurencji. — Widzimy od lewej na koniach: rtm. Pinińskiego, por. Kiedacza, por. Skorupskiego i por. Łukowskiego. Na pierwszym planie dowódca, ppłk. Zembrzuski, ze zdobytą nagrodą, obrazem Byliny, ufundowaną przez ministerstwo spraw wojsk. (Fot. Margraf, Poznań)

TRUSKAWIEC
SEZON JESIENNY DO KOŃCA PAŹDZIERNIKA
SEZON ZIMOWY OD 1 GRUDNIA
W listopadzie Zakład nieczynny.
ng 18 223

KRONIKA MIEJSCOWA

— * **Tow. Ornitologiczne** odbyło swe zebranie, przy dość licznym udziale członków. Omawiano m. in. „Wrażenia z VI. Światowego Kongresu Hodowców Drobiu, połączonego z Światową Wystawą Drobiarstwa w Lipsku (Niemcy)" i sprawę urządzenia pokazu małych zwierząt domowych w Poznaniu w r. 1937. Decyzja co do tej imprezy ma nastąpić na następnym zebraniu, które przewidziane jest na dzień 9 listop. Zebranie postanowiło udzielić ze swych niewielkich funduszy kilka skromnych subwencyj na cele społeczne, a mianowicie: na budowę kościoła św. Michała Archaniola w Poznaniu, na F. O. N. i na eskadrę „Chrobry".

RÓŻNE

— * **Ani jedno gimnazjum nie odpowiedziało na pismo L. O. P. P.?** W lutym rb. poznański okręg wojewódzki L. O. P. P. wystosował do szeregu gimnazjów w Poznaniu pismo, w którem prosił o podanie nazwisk uczniów, interesujących się modelarstwem lotniczem (już zaawansowanych w tem modelarstwie). — Upłynęło przeszło pół roku od wysłania pisma, jednak dotychczas ani jedno z miejscowych gimnazjów nie odpowiedziało na nie. Termin zgłoszeń kandydatów do pracy w modelarni L. O. P. P. (Piekary 14-16, m. 4) upływa w sobotę, dnia 10 bm., sądzić więc należy, że dyrekcje zgłoszą ich do tego terminu. (sk)

W TROSCE O WYGLĄD POZNANIA

— * **Chodnik, który trzeba doprowadzić do porządku.** Od naszych Czytelników z Jeżyc otrzymujemy list, w którym skarżą się na fatalny chodnik przy ul. Zwierzynieckiej. Znajduje się on przy posesji, zaopatrzonej numerem 27. — Mniejwięcej na przestrzeni 60—80 metrów płyty ułożone są nie wiedzieć czemu w pobliżu jezdni między drzewkami, właściwa zaś część chodnika, a więc środek, nie wyłożona zupełnie płytami. W czasie deszczu skutek tego jest taki, że przechodnie, chcąc uniknąć fatalnego zabłocenia, muszą chodzić po krawężnikach jezdni, bądź też po obramowaniu drzewek. Dla kogo właściwie istnieje tego rodzaju chodnik, trudno zrozumieć. Niewątpliwie chodnik był tutaj kiedyś wyłożony całkowicie płytami, — pisze nasz Czytelnik — ale wskutek jakichś prac część ich usunięto i zapomniano doprowadzić ten odcinek do porządku.

Od siebie wyrażamy nadzieję, że chodnik przy ul. Zwierzynieckiej ulegnie wreszcie naprawie, aby przechodnie nie byli zmuszeni do karkołomnego chodzenia po krawężnikach, bądź też do korzystania z jezdni, przeznaczonej przecież dla ruchu kołowego, a nie dla pieszych.

— * **Zegar, który wprowadza w błąd.** Na wieży budynku szkoły powszechnej przy ul. Słowackiego mieści się duży zegar publiczny, z którego korzystał niejeden z przechodniów. Jak nam znowu zwracają uwagę, zegar ten od dłuższego czasu jest niestety nieczynny, wskutek czego wprowadza w błąd przechodniów, nieświadomych takiego stanu rzeczy. Czemu dotychczas nie naprawiono uszkodzonego zegara, niewiadomo. Jeśli naprawa wymaga dużego nakładu pieniężnego i dlatego nie można jej dokonać, należy w takim razie zasłonić zegar, aby nie zwodził on przechodniów. Przecież przyjętem jest ogólnie, że tarcze uszkodzonych zegarów zasłania się do czasu naprawy. A taką naprawę trzeba tu jednak wreszcie przeprowadzić. (sk)

Z TARGU

Dnia 9 b. m. na placu Sapieżyńskim płacono (w złotych za pół kg wzgl. za sztukę):

Nabiał: masło wiejskie 1.30—1.40, masło mlecz. 1.40—1.50 twaróg 0.20—0.25, śmietana (litr) 1.00—1.20, mleko (litr) 0.17—0.20, jaja mendel 1.30—1.50.

Mięso: wieprzowina 0.70—1.00, wołowina 0.60—1.00, cielęcina 0.70—1.20 skopowina 0.80—1.20 słonina 0.80—0.85, smalec 1.00—1.10, mózg cielęcy 0.60—0.70.

Drób i dziczyzna: kura 1.60—2.30 kaczka 1.60—2.50 gęś 2.50—3.50 gołębie (para) 0.80—0.90, para kurcząt 2.00—3.20, para kuropatew 1.80—2.00.

Ryby: szczupak 1.20—1.30, węgorz 1.40—1.50, lin 1.10—1.20 leszcz 0.50—0.80, białe ryby 0.20—0.40 sandacz 1.40—1.50, sum (dziel.) 1.50—1.60, karp 1.00, karaś 0.50—1.00, ryby śnięte 20—30 gr mniej.

Raki mendel: 0.80—2.50.

Jarzyny (w groszach): ziemniaki 3—4, szpinak 10—15, buraki pęczek 10, pietruszka (pęczek) 10, seler (sztuka) 5—10, zielona sałata 3—5 rzodkiewki (pęczek) 5, marchew (pęczek) 5 kalafior 5—20, cebula 5—8, pomidory 10—20, fasola żółta 25—40, zielona 15—25, kapusta biała (główka) 5—10, włoska 10—15, modra 10—15.

Grzyby: Kurki (liście) 25—35, grzyby mieszane 10—20, borowiki 0.80—1.20, zielone grzyby 15—20, podpieńki 15.

Owoce: jabłka 10—30 gruszki 15—30, owoce suszone 0.80—1.00 brzoskwinie 25—50 śliwki 20—30, winogrona 0.30—1.10, borówki 1.00. (hu)

KRONIKA WYPADKÓW

— * **Zderzenie motocyklisty z rowerzystą.** Dziś rano o godzinie 8, przy zbiegu ul. Cieszkowskiego z ul. Wały Jana III, motocykl nr. PZ 49631, którym jechał pracownik warsztatów „Mototechnika" (ul. Dąbrowskiego 30), zderzył się z rowerzystą. Skutkiem zderzenia rowerzysta odniósł dużą ranę ciętą na czole i stracił przytomność. Po doraźnem opatrzeniu go w szpitalu wojskowym, pogotowie przewiozło go do szpitala miejskiego.

Poranionym rowerzystą jest 40-letni Władysław Gromadziński (ul. Garncarska 5).

— * **Wypadek przy pracy.** W cegielni „Mars" przy ul. Dąbrowskiego wpadł pomiędzy dwie lorki i odniósł pogniecenie stopy robotnik Bronisław Idzik, mieszkający w Naramowicach. Poranionemu udzieliło pierwszej pomocy pogotowie ratunkowe (66-66) i przewiozło go do Szpitala Przemienienia Pańskiego. (kl)

— * **Pożar na ul. Dąbrowskiego.** Dziś o godzinie 11 przed południem zapaliło się w pewnem mieszkaniu przy ul. Dąbrowskiego 26. Ogień stłumiło pogotowie ratownicze miejskiej straży pożarnej. (kl)

KRONIKA POLICYJNA

— * **Kradzieże i niszczenie samochodów.** Niemiłą przygodę, świadczącą o braku poszanowania cudzego mienia, miał

Kronika towarzyska

Liga Morska i Kolonialna Oddział Winiary zaprasza na Wieczornicę w dniu 10 października (sobotę) godz. 20. Wstęp tylko za zaproszeniami w ćwiczni Sokoła.
Zarząd.
zg 554/5

Akademia ku czci Ks. Skargi. Na zakończenie „Tygodnia Miłosierdzia" urządza Stow. Pań Miłosierdzia św. Wincentego a Paulo par. Bożego Ciała w niedzielę, 11. bm. o godz. 7.30 wieczorem na sali Szkoły Budowlanej przy ul. Łąkowej 11 uroczystą akademię ku czci Ks. Skargi. Program obejmuje w I. części piękny referat cenionego kaznodziei Ks. Rektora N. Cieszyńskiego p. t. „Ks. Piotr Skarga, jałmużnik narodu", w II. części deklamacje i popisy muzyczne. Wstępne 50 i 30 gr.
zg 556

Świętokradztwo w Uzarzewie

Nieznani złoczyńcy dopuścili się świętokradztwa w kościele parafjalnym w Uzarzewie, w powiecie poznańskim. Złodzieje wtargnęli nocą do zakrystji, otwierając drzwi wytrychem. Z zakrystji zabrali trybularz z miedzianą nóżką, naczynia do mycia rąk, krzyż niklowy i dwie paczki świec. Rozbili też szafę do bielizny, z której jednak nic nie zabrali. Następnie otworzyli wytrychem drzwi do kościoła, skąd skradli 6-metrowy chodnik w ciemne pasy, 4-metrowy kilim, służący jako nakrycie na ołtarz, dywanik czerwony w kwiatowy deseń, oraz metalową tacę.

W zakrystji świętokradcy pozostawili kartkę pudełka z papierosów, na której narysowanych było kilka swastyk hitlerowskich. Jak stwierdzono, złoczyńców było trzech i zbiegli oni polami w kierunku Kobylnicy i Poznania. (kl)

BUDOWA ULICY DO OSIEDLA WILLOWEGO B. G. K.

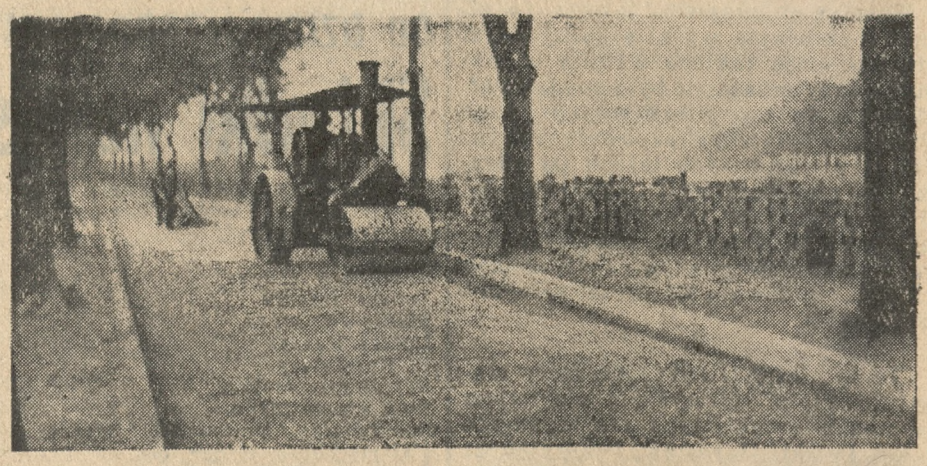

Obecnie zarząd miejski buduje jezdnię, która, będąc przedłużeniem ul. Grunwaldzkiej, połączyć ma z miastem osiedle willowe, wznoszone na terenie B. G. K., t. zw. „Abisynję". Szkoda, że jezdnię tę buduje się bardzo wąsko (5 metrów) i nie układa się równocześnie chodników, które dla licznych osób, mieszkających już w „Abisynji", są nieodzowną koniecznością. Nowa jezdnia ma być gotowa za sześć tygodni i będzie pokryta klinkierem.

wczoraj wieczorem lekarz poznański dr. Wiktor Bernacki. Wracając od wizyt chorych samochodem, przybył na ostatnią chwilę do Teatru Wielkiego na przedstawienie „Goplany". Zamknięty samochód, w którym znajdowała się teka z instrumentami lekarskiemi i latarką elektryczną, pozostawił dr. Bernacki na Wałach Batorego tuż przy teatrze.

Po ukończeniu spektaklu zastał przy otwartym już samochodzie człowieka (p. Kaczmarka, Górna Wilda 95), który zdumionemu właścicielowi auta oświadczył, że widział, krótko po rozpoczęciu się przedstawienia dwóch mężczyzn manipulujących przy samochodzie. Wyjęli oni z samochodu wspomniane przedmioty i poczęli się odalać. Na wszczęty przez p. Kaczmarka alarm obaj osobnicy poczęli uciekać, porzucając w pobliskich krzakach łup, z wyjątkiem latarki elektrycznej.

Przy dokładniejszych oględzinach samochodu okazało się, że uszkodzony był włącznik elektryczny, co świadczyło o tem, że złodzieje usiłowali zapuścić motor i zamierzali prawdopodobnie odjechać, co się im jednak nie powiodło. Zepsuty włącznik uniemożliwił dalszą jazdę, tak, że dr. Bernacki zmuszony był zaholować wóz do garażu przy pomocy wynajętej taksówki.

Stosunkowo często powtarzające się kradzieże samochodów, które po dłuższej „przejażdce" porzuca się w obojętnem miejscu, lub uszkadzania i okradanie samochodów, jest objawem, na który należy zwrócić uwagę. Nawet na oficjalnych postojach dla samochodów prywatnych zdarzają się częstsze kradzieże. Dowodzi to, że działa tu jakaś szajka, której to się dotąd bezkarnie udaje.

W obliczu haseł o motoryzacji kraju konieczne jest również zwiększenie bezpieczeństwa i ochrony samochodów, pozostawionych na placach publicznych. Inaczej kradzieże i niszczenia samochodów zniechęcą i odstraszą amatorów jazdy samochodowej od uprawiania sportu samochodowego. (R-r)

KRONIKA SĄDOWA

— * **Za słowną zniewagę.** Sąd grodzki w Poznaniu zasądził na 300 zł grzywny względnie 30 dni aresztu, Rudolfa Jaworskiego (św. Marcin 46 m. 26), prowadzącego agenturę łódzkiego „Expressu Ilustrowanego" przy ul. św. Marcina 46, za zniewagę słowną p. K. Różańskiej, inspektora Tow. Opieki nad Zwierzętami. Zniewagi tej dopuścił się Jaworski w dniu 26 lipca rb., nazywając wobec licznych przechodniów, stojącą przed inspektoratem p. R., „straszydłem".

— * **„Hände hoch!".** W nocy z 25 na 26 lipca rb. w Stobnicku, pow. obornickiego dokonano napadu rabunkowego na zagrodę szkuciarza Franciszka Garczarka. O godz. 2 w nocy, w czasie ulewnego deszczu, do kuchni przez wybite okno dostało się dwóch osobników, którzy, świecąc sobie latarkami elektrycznemi, wtargnęli do sypilani Garczaka. Jeden z nich z okrzykiem „Hände hoch!" zażądał wydania „reichsmarków". Garczak we własnej obronie schwycił za fuzję i natarł na bandytów. Napastnicy, po oddaniu jednego strzału, zbiegli. W czasie dochodzeń podejrzenie o dokonanie napadu zostało skierowane na 20-letniego Franciszka Sargo i 22-letniego jego brata Stanisława. Pewne poszlaki wskazywały bowiem, że bracia Sargo planowali od dłuższego czasu napad na Garczaka, gdyż byli w przekonaniu, że ma on schowane około 50 tysięcy „reichsmarków". Ponadto oskarżeni pozostawali w nieprzyjaznych stosunkach z Garczakiem, który swego czasu za wyłudzanie pieniędzy od swego małoletniego syna usunął ich z pracy. Po przeprowadzeniu rozprawy sądowej, poszlaki te okazały się niewystarczające i sąd oskarżonych uniewinnił. (k)

Zawiadomienie

Zakład N. M. P. Anielskiej, Gimnazjum Żeńskie SS. Urszulanek w Kościerzynie na Pomorzu, urządza uroczysty obchód 75-letniego jubileuszu swego istnienia. Dyrekcja zakładu uprzejmie prosi wszystkie dawne uczenice i życzliwych znajomych o łaskawe najszybsze podanie swoich adresów celem zaproszenia wszystkich do wzięcia udziału w uroczystościach obchodu. Uroczystość jubileuszowa przypada na dzień 8 grudnia 1936 r. Kwatery zapewnione.

Zgłoszenia skierować należy do kancelarji Gimnazjum Żeńskiego SS. Urszulanek w Kościerzynie.

STAN POGODY W POZNANIU

9 października 1936

Temperatura 7 godz. + 1,6
Ciśnienie
7 godz. 757,3 mm. umiarkow.
Zachmurzenie
7 godz. pochmurno
Wiatr
7 godz. kierunek półn., szybk. 3 m/sek.
Temperatura w dniu 8 października br. była:
najwyższa + 7,3 o godz. 15
najniższa + 0,6 o godz. 6,30

Prognoza pogody na dzień jutrzejszy:

Pogoda o zcahmurzeniu **zmiennem**, aż do rozpogodzenia.

Zuchwały napad bandytów

Dobrzyca (pd). We wsi Olesin, pow. krotoszyński, niewykryci dotąd złoczyńcy napadli w nocy na zagrodę Krzysztofa Rossmana.

Zamaskowani bandyci wdarli się przez słomiany dach do sieni, a stąd, po wyważeniu drzwi, do sypialni. Gospodarz, cierpiący na głuchotę, nie zorjentował się w niebezpieczeństwie. Włamywacze steroryzowali Rossmana i poranili go tak ciężko, że istnieje obawa o życie nieszczęśliwego. Złoczyńcy zabrali 100 zł i biżuterję.

Ciężko rannego Rossmana znaleźli następnego dnia rano sąsiedzi. Policja wszczęła energiczne śledztwo.

Z WIELKOPOLSKI

— * **GNIEZNO.** II wystawa ogrodnicza ziemi gnieźnieńskiej potrwa jeszcze tylko 3 dni do niedzieli 11 bm. włącznie. Przy kasie rozdaje się darmo kalendarze. Bilet wstępu 50 gr. W niedzielę popisy Kół Włościanek. Uroczyste ogłoszenie wzgl. rozdanie dyplomów i nagród dla wystawców nastąpi dnia 11 bm. o godz. 16. Wydaje się zniżki na kolejkę powiatową.

— W areszcie osadzono cygana Piotra Lakatyszka, bez stałego miejsca zamieszkania, który dopuścił się oszustwa. Na jarmarku z Żninie sprzedał Kazimierzowi Drabińskiemu konia z pełną gwarancją, koń jednak okazał się chory. (br)

— * **INOWROCŁAW.** Niewyśledzeni sprawcy włamali się do gmachu szkoły handlowo-przemysłowej, gdzie skradli około 200 zł, zebranych wśród uczennic i przeznaczonych na wycieczkę. W ręce złodziei wpadł szereg innych przedmiotów.

— W tych dniach zlikwidowany został sąd przemysłowy i kupiecki, a agendy obu tych instytucyj przejął miejscowy sąd grodzki.

— W salce rady powiatowej odbyło się pod przewodnictwem starosty Wilczka walne zebranie pow. komitetu Funduszu Pracy z udziałem kilkudziesięciu przedstawicieli wszystkich warstw powiatu. Według przedstawionego sprawozdania za okres od 1 września 1935 r. do 31 sierpnia 1936 r. łącznie z remanentem z ub. roku zebrano ogółem gotówki 11.205,54 zł, a naturalij za 20.210,49 zł.

— Instruktor oświaty pozaszkolnej Fleszer z Wrześni, głośny z procesu apelacyjnego o zniewagę nauczycielstwa wrzesińskiego, przesiedlony został do Inowrocławia, gdzie objął urzędowanie w dotychczasowym charakterze.

— Bardzo pięknym obchodem uczcił pobliski Kościelec 400-tną rocznicę urodzin ks. Piotra Skargi. Akademję zagaił ks. Deskowski, wskazując na nieśmiertelne zasługi „króla kaznodziejów". Zkolei nastąpił śpiew dzieci szkolnych, szereg deklamacyj, a piękny referat wygłosiła p. Irena Mrówczyńska. (c)

— U schyłku złotego lata zawitał w progi klasztoru markowickiego O. Soubry Natthews, misjonarz, dyrektor gimnazjum św. Patryka w Joffnie na Cejlonie. Niezwykły gość opuścił Cejlon po 33 latach pracy misjonarskiej, by spędzić dłuższy urlop wypoczynkowy w Europie. W czasie swego dwudniowego pobytu w Markowicach, O. Natthewe wygłosił niezmiernie ciekawy odczyt ze swej działalności na Cejlonie, iluhtrowany interesującym filmem i licznemi przeźroczami, dającemi obraz pełnej poświęcenia pracy misyjnej prelegenta i jego towarzyszy. Z Markowic czyli z kujawskiej Częstochowy O. Natthews w towarzystwie prowincjała OO. Oblatów Wilkońskiego, wyjechał do Krobi, a następnie odwiedzi jeszcze inne klasztory w Polsce.

— * **KOŚCIAN.** Pow. zawody żeńskich towarzystw wychowania fizycznego odbędą się w przyszłą niedzielę na stadjonie miejskim w Kościanie.

— Z dniem 1 bm. została przeniesiona z Kobylnik do Kwilcza, pow. Międzychód, hodowla zarodowa. Wszelkie zamówienia przyjmuje odtąd główne biuro administracyjne w Kwilczu.

— Teatr miejski z Ostrowa wystawił w dniu 6 bm. w auli państw. gimnazjum komedję w 3 aktach M. Fialkowskiego, osnutą na tle wyborów do rosyjskiej dumy państwowej p. t. „Pan poseł".

— Kwesta domowa, urządzona na zakup opału i odzieży zimowej dla ubogich przez Stow. Pań Miłosierdzia przyniosła ogółem 434.35 zł. (kk.)

— * **LESZNO.** Zebranie Tow. Śpiew. „Dembiński" odbędzie się dn. 9 bm. o godz. 20.30 w „Hotelu Dworcowym". Aktualny wykład o nowej pisowni wygłosi p. prof. Szczygłowski.

— Na rzecz budowy osiedla dla bezrobotnych zadeklarowano dotychczas razem 2.636 zł. Na poczet zdeklarowanej sumy wpłynęło dotychczas 1.886 zł.

— W związku z „Tygodniem Miłosierdzia" odbyła się zbiórka uliczna a obecnie panie ze Stow. św. Wincentego będą chodziły po domach i zbierały datki w postaci odzieży i wiktuałów jak i datki pieniężne.

— Propagandowe zawody strzeleckie Zw. Ofic. Rezerwy odbędą się dn. 10 bm. od godz. 13.30 do zmroku na strzelnicy małokalibrowej przy Stadjonie Miejskim. Równocześnie zorganizowane będzie strzelanie do tarczy królewskiej na F. O. N.

— Kwartalne zebranie cechu obuwniczego odbędzie się dn. 12 bm. o godz. 10 w sali na boisku „Sokoła". (lh)

— * **MIŁOSŁAW.** W środę w nocy włamali się nieznani sprawcy, wyduszając okno, do biura tartaku nadleśnictwa w Miłosławiu i skradli maszynę do pisania i 2 dubeltówki. Dyżurujący stróż nic nie zauważył, włamanie spostrzegła rano posługaczka. Szafa pancerna została nienaruszona. (bm.)

— * **NAKŁO.** W ub. niedzielę rozpoczęto „Tydzień miłosierdzia" zbiórką uliczną, którą przeprowadzili członkowie K. S. M. M. W ciągu tego tygodnia odbywać się będzie zbiórka po domach. Zakończenie w przyszłą niedzielę. Równocześnie odbędzie się uroczysta akademja, połączona wraz z 400-leciem kaznodziei ks. Skargi.

— Szofer Surzyński, zatrudniony w nakielskiej bekoniarni, uległ nieszczęśliwemu wypadkowi w Brzozie pod Bydgoszczą. Samochód ciężarowy, kierowany przez niego, wpadł na drzewo, wskutek pęknięcia opony. Szofer doznał pęknięcia czaszki, a jadący z nim robotnik, doznał ogólnych obrażeń. Obu przewieziono do szpitala w Bydgoszczy. (n. c.)

— * **NOWE MIASTO N. WARTĄ.** W dniu 6. bm. znaleziono przy wycinaniu sitowia w stawku koło leśniczówki Papiernia, zwłoki noworodka płci żeńskiej w stanie zupełnego rozkładu. Zwłoki pogryzione były już częściowo przez szczury wodne. Na miejsce przybyła komisja sądowo-lekarska. Przyczyny zgonu noworodka z powodu silnie rozwiniętego już procesu gnilnego nie ustalono.

— W nocy na 7 bm. nieznani sprawcy wydusili szybę okna wystawowego p. Sieradzkiej i wykradli wszystkie znajdujące się tam przedmioty na wystawie. — Włamania dokonano również w drogerji p. Albina Wilczyńskiego, u którego łupem padły różne artykuły drogeryjne i słodycze, wartości około 70 zł. (na)

— * **OSTRÓW.** Zmarł w sile wieku, lat 37, śp. Józef Zawadzki, gorliwy członek Stronnictwa Narodowego i komendant ostrowskiego koła Zw. Podoficerów Rezerwy Ziem Zach. R. P.

— Nar. Organ. Kobiet urządziła wspólną wycieczkę do Gorzyc Wielkich. Wycieczkę podejmował gościnnie duszpasterz gorzycki ks. Korcz. Uczestniczki zwiedziły nowy kościół i wysłuchały historji powstania nowej parafji wielkogorzyckiej

— W Odolanowie, pow. ostrowskiego, powstanie niebawem żeńska szkoła gospodarstwa domowego. Na cele nowej szkoły zużyte zostaną po przeprowadzeniu gruntownej renowacji ubikacje b. uniwersytetu ludowego.

— K. S. M. ż. w Odolanowie urządza pokaz dobrej książki i prasy katolickiej. Otwarcie pokazu nastąpi 11 bm. o godz. 12 i potrwa do następnej niedzieli.

— Odbył się tu pierwszy walny zjazd pow. Kółek Włościanek pod przewodnictwem prezeski związkowej p. Wandy Niegolewskiej. Ideowy referat o kulturze wsi polskiej wygłosili p. przewodnicząca. Drugi referat natury praktyczno-gospodarczej o poprawie hodowli drobiu wygłosiła dyr. Związku p. Hulanicka-Rożańska. Następnie sekretarki 12 kółek istniejących w powiecie ostrowskim zdały kolejno sprawozdanie z działalności swych kółek. (os)

— * **ŚRODA.** W tut. kolegjacie odbył się odpust Matki Boskiej Różańcowej. Mszę św. odprawił ks. prof. Arnold Marcinkowski, a kazanie wygłosił ks. dr. Kiciński z Poznania. Chór odśpiewał msze: Surzyńskiego i Gieburowskiego.

— W kolegjacie średzkiej pobłogosławiono związek małżeński p. Tadeusza Kabacińskiego z panną Jadwigą Nowicką.

— Szkoła powszechna w Dominowie obchodzi w b. r. 100-lecie swego istnienia. Z tej okazji odbędzie się obchód i zabawa. (ak.)

Z POMORZA

— * **CHEŁMNO.** Ostatnio obchodził prezes honorowy i radca p. Józef Chmurzyński 25-lecie samodzielnej pracy kupieckiej. P. Chmurzyński prowadzi w Chełmnie od 25 lat hurtownię tytoniową, skład wódek, oraz rozszerzył kiszarnię ogórków i kapusty.

— W kościele farnym pobłogsławiony został związek małżeński między kupcem p. Franciszkiem Winiarskim i panną Ferską Alicją z Chełmna.

— Na drodze do Watorowa przejechana została samochodem niej. Berth Felicja z Chełmna, lat 22. Szofera policja przytrzymała, odstawiając go do dyspozycji władz sądowych. Nieszczęśliwa po utraceniu przytomności, w szpitalu ją odzyskała.

— W niedzielę odbył się w kościele parafj. w Lisewie chrzest siódmego syna osadnika Baniaka z Józefkowa. Pan Prezydent udzielił zezwolenia na umieszczenie swego nazwiska w księgach metrykalnych jako ojca chrzestnego. Z ramienia dostojnego ojca chrzestnego uczestniczył przy obrzędzie chrzestnym wicestarosta mgr. Formanowicz.

— Właściciel drogerji, p. Wardziński, upadł tak nieszczęśliwie ze schodów, że doznał złamania obojczyka i żeber.

— Przed kilku dniami dokonano spalenia szkółki drzewnej Wydziału Powiatowego w Chełmnie. Spalenie drzewek zostało dokonane wobec zarazy drzewek rakiem. (ls)

— * **CHEŁMŻA (pow. toruński).** W tych dniach odbywa się rejestracja robotników do pracy na czas kampanji w tut. cukrowni. Na ok. 5—6 tygodni znajdzie zatrudnienie ok. 2.000 robotników. Cukrownia, która jest pod względem przetwórczości największą na kontynencie, rusza w dniu 14 bm. Robotnicy będą pracowali na cztery zmiany po 6 godzin. (z.)

— * **TORUŃ.** Na podwórzu domu przy ul. Kopernika 6, znaleziono zwłoki niej. Pawła Krykanta. Denat był notorycznym alkoholikiem i uległ zatruciu denaturatem.

— Żydowski handel nielegalny czyni w Toruniu zastraszające postępy. Przyczyną tego jest brak zorganizowanej akcji społecznej. Sąd przemysłowy przy zarządzie miejskim zlikwidował nast. przedsiębiorstwa nielegalne: Estery Pinert (Prosta 17), Abrama Fingerhuta i Ojwida Sztafftera. Na właścicieli nałożono wysokie kary pieniężne.

— Dnia 12 bm., w Teatrze Ziemi Pomorskiej, zespół artystów poznańskich oraz miejscowe chóry wystawią operę Moniuszki „Halkę". Orkiestra dyryguje por. Grabowski.

— Sąd grodzki skazał notorycznego złodzieja Tadeusza Skorawińskiego na 6 miesięcy więzienia.

— W dniach 10 i 11 bm. odbędzie się staraniem Klubu Kynologów w hali wystawowej na Bydgoskiem przedmieściu wielki pokaz psów rasowych.

— W Toruniu bawiła w ub. wtorek znakomita aktorka, Stanisława Wysocka. — P. Wysocka przybędzie na gościnne występy w Teatrze Ziemi Pomorskiej i odtworzy mianowicie rolę matki w „Niespodziance" Rostworowskiego.

— Ostatnio odnaleziono w kościele św. Jakóba ślady starej polichromji z XIV wieku, które pozwalają na przypuszczenie, że cały kościół był pokryty malowidłami. (z)

Z GDYNI I WYBRZEŻA

— * **GDYNIA.** Osobowy ruch w porcie gdyńskim we wrześniu spadł bardzo znacznie w porównaniu z ub. miesiącem. Tłumaczy się to zakończeniem sezonu turystycznego. Ogólny ruch we wrześniu wyniósł 3.126 pasażerów, z czego przyjechało 790 pasażerów, a wyjechało 2.336. Największy ruch pasażerski zanotowano w tym miesiącu pomiędzy Gdynią, a portami Stanów Zjednoczonych, Brazylji, Anglji i Francji.

— Dla podjęcia walki z hałasem ulicznym i wszelkiemi objawami mącenia spokoju mieszkańców miasta portowego, wyłoniono specjalny komitet obywatelski, ściśle współpracujący z władzami miejskiemi. Zagadnienie walki z hałasem oparte zostanie w Gdyni na szerszej płaszczyźnie. Wstępne dyskusje, prowadzone w łonie komitetu, doprowadziły do stwierdzenia, że walka z hałasem w Polsce wymagać będzie zmiany całego szeregu przepisów o ruchu ulicznym, które są u nas niedostateczne. Komitet, widząc przed sobą duże zadanie, chce dostarczyć wzoru, któryby mógł być naśladowany także w innych ośrodkach polskich. W ciągu listopada prace komitetu zostaną uwieńczone wygotowaniem projektów, które przedłoży się władzom. (p)

KINO APOLLO

Jednorazowe specjalne przedstawienie **pojutrze w niedzielę, 11. bm. o godz. 3 po poł.** Najbardziej emocjonującego i najpotężniejszego filmu wszystkich czasów

VIVA VILLA!

z **WALLACE BEERY** w roli głównej. Burzliwe życie i awanturnicze miłości „Napoleona Meksyku".

Film, który realizmem, potęgą i życiową prawdą przewyższa „BEN HURA", „WIELKĄ PARADĘ" i „CZŁOWIEKA MAŁPĘ".

Całkowity zbiór z tego seansu przeznaczony jest na budowę DOMU ŻOŁNIERZA w Poznaniu.

BILETY od 40 gr.

ng 13 985

Epilog zabójstwa pod Srodą

Środa (ak). Na rozprawie przed sądem okręgowym na sesji wyjazdowej w Środzie pod przewodnictwem s. o. Karczewskiego z udziałem prok. Goławskiego rozpatrywano sprawę polowego Bautza ze Strzeszek pod Środą, który zastrzelił robotnika Cieślarczyka ze Środy.

Podczas transportu zabójcy do Środy, doszło do starcia pomiędzy policją a usiłującymi go odbić towarzyszami na ławie oskarżonych zasiadło razem z oskarżonym Bautzem 8 osób. Podczas rozprawy przesłuchano 39 świadków.

W wyniku rozprawy sąd uznał jako winnych oporu wobec władzy i usiłowania czynnego odbicia aresztowanego — 7 osób.

Skazani zostali Wł. Langner na 16 mies. więzienia, brat jego Antoni na 14 mies., Jan Cieloszyk na 1 rok, Wojciech Polanowski na 1 rok, Stan. Woźniak na 1 rok, Walenty Nawrocki na 8 mies., Tadeusz Radziejewski na 8 mies. więzienia. Wszystkim skazanym zaliczono odbyty areszt śledczy.

Zabójca rob. Cieślarczyka Bautz, został wypuszczony na wolność, gdyż sąd stwierdził, że użył broni palnej w obronie swego życia.

Rozprawa ta wywołała w mieście i okolicy duże zainteresowanie.

Składki i pokwitowania

W administracji pisma naszego złożono w dalszym ciągu:

Na pomnik Serca Jezusowego: Władysław Kapałczyński 3,—, Dybizbański, Jeżycka 41 z gorącą prośbą o zdrowie i zgodę w rodzinie, 3,—, Walczakowa, Swarzędz 10,—, razem z poprzednio pokwitowanemi 56 zł.

Na Tow. „Caritas" Okr. Poznański. Dnia 8 października rb. wypłaciliśmy ks. Krajewskiemu 7 zł.

Na Ubogich. Dnia 8 października rb. wypłaciliśmy Tow. „Caritas" Okr. Pozn. ks. Krajewskiemu 200,50 zł.

KSIĘGI STANU CYWILNEGO

Zapowiedzi

Dnia 8 b. m. wywieszono następujące zapowiedzi (osoby przy których nie jest podana miejscowość, mieszkają w Poznaniu):

Asesor referendarski P. K. P. inż. Jerzy Gałziński i Karolina Florków; urzędn. bank. Tadeusz Schneider i biur. Jadwiga Wojciechowska; sierż. w stanie spocz. Maksymiljan Sołtysiak i Antonina Kalemba; rob. fabr. Walenty Dombek i Cecylja Czechówna; rob. Mieczysław Szymański i Marjanna Klawitter; stangret Antoni Monterial w Obrzycku, pow. szamot., i służ. Bronisława Nowakówna; szof.-mech. Józef Mikołajczyk w Walkowicach pow. czarnk., i Sabina Siuda w Kurzejgórze Starej, pow. kościań.; fryzj. Jan Szczęsny i Pelagja Rozmiarkówna w Kostrzynie, pow. średzki; główny kierown. Cyrku Staniewskich Henryk Presser i Flora Gössinger, oboje w Katowicach; rob. Kazimierz Trawczyński w Koziegłowach, pow. pozn., i rob. Pelagja Henschel; kup. samodz. Eustachy Sławiński i książk. Zofja Augustyniakówna; kuchmistrz Kazimierz Kujawa i krawc. Franciszka Lemanikówna; mal. Michał Kulas i Zofja Ochocka; rob. Stanisław Gruchot i pracown. Anna Jankowska; blach. Kazimierz Hoffmann i krawc. Helena Purmannówna; owdow. samodz. mistrz kraw. Stanisław Dwojak i biur. Marja Wysocka; szof. Tadeusz Balzer i pokoj. Marjanna Bochańska.

Zgony:

Dnia 8 września 1936 r. zapisano następujące zgony: Franciszek Lorkiewicz, asystent miejski, 62 lat; Joanna Świderska z domu Paczyńska, 72 lat; Bogusław Andrzej Thomas, 11 mies.; Marcin Popa, robotnik, 47 lat; Jakób Tomczak, rencista, 72 lat.

Zwierzęta jako zbrodniarze

Zamach zapomocą komarów malarycznych — Żmije w sypialni żony — Złodziejska sroka — Lew i pogromczyni

Aczkolwiek brzmi to dość absurdalnie, to przecież nie mniej jest faktem, że i zwierzęta odegrać mogą rolę złodziei, wspólników i morderców. Minęły już wprawdzie czasy, kiedy czworonożnym zbrodniarzom wytaczano formalne procesy, skazując je na śmierć lub banicję, lecz nowoczesna kryminalistyka obfituje w wypadki, w których zwierzęta jako narzędzia i wspólnicy ludzi bez skrupułów dopuściły się najróżnorodniejszych przestępstw.

Jeszcze nie tak dawno odbyła się w Rzymie rozprawa sądowa przeciwko asystentowi sławnego lekarza rzymskiego o ciężki uraz cielesny. Chcąc zemścić się na swym szefie, z którym od dłuższego czasu zostawał w naprężonych stosunkach, wpadł on na szatański pomysł. Wystarał się o pewną ilość niebezpiecznych komarów anofeles, które roznoszą zarazki malarji. Zakażone krwią chorych na malarję owady asystent wysadził w sypialni swego szefa, który w czasie snu został pokłuty przez nie i ciężkiej nabawił się choroby. Zbrodnia asystenta jednakże została wykryta, a sąd skazał go na karę ciężkiego więzienia przez dwa lata.

Także z ostatnich czasów datuje inny wypadek, w którym użyto zwierząt do zbrodniczego zamachu. Znany w Los Angeles właściciel zakładu fryzjerskiego Robert James postanowił zgładzić swoją żonę w celu zdobycia wysokiej sumy ubezpieczeniowej, na jaką ubezpieczona była na wypadek śmierci. James porozumiał się z pewnym marynarzem nazwiskiem Hope, który dostarczył mu dwóch żmij jadowitych. James umieścił skrzynkę ze żmijami w sypialni swej żony w ten sposób, że mogły one unieść z łatwością wieko skrzynki i dostać się do śpiącej ofiary. Żona fryzjera zmarła na skutek doznanych pokąszeń, poczem zbrodniczy mąż usunął z domu narzędzia swej zbrodni. Towarzystwo ubezpieczeniowe jednakże wzbraniało się wypłacić sumę, a wdrożone postępowanie doprowadziło do ujawnienia całego stanu rzeczy. James i Hope zostali skazani na śmierć przez powieszenie.

Że niektóre zwierzęta, jak np. sroki i kruki, mają szczególne upodobanie do lśniących przedmiotów, jest rzeczą powszechnie znaną. Pewna przebiegła Amerykanka wykorzystała tę właściwość i wytresowała srokę do wykradania lśniących przedmiotów z cudzych mieszkań. W wielkim hotelu w Chicago znikały przez pewien czas biżuterje w niewytłumaczony sposób z zamkniętych pokojów. Kradzieże wykonywane bywały nieraz w czasie, w którym nic niepodejrzewające ofiary odbywały swoją drzemkę poobiednią i tylko na chwilę odłożyły były na bok swoją biżuterję. Dopiero po kilkutygodniowych dociekaniach udało się policji przychwycić tajemniczego złodzieja. Pewna pani, zamieszkująca w tym hotelu, zauważyła ku najwyższemu swemu zdumieniu, jak przez otwarte okno pokoju wleciał jakiś ptak, rozejrzał się po nim badawczo a następnie z błyskawiczną szybkością pochwycił dziobem pierścionek brylantowy z stolika nocnego i z nim ulotnił się z pokoju, by zniknąć przez otwarte okno przeciwległego domu. Okradziona powiadomiła natychmiast policję, która podczas rewizji w mieszkaniu właścicielki owego ptaka znalazła całą składnicę najrozmaitszej biżuterji.

Wielkie poruszenie w opinji amerykańskiej wywołał kilka miesięcy temu zamach morderczy przy pomocy lwa w pewnym cyrku amerykańskim. Chłopak stajenny zakochał się w bardzo ładnej pogromczyni, która jednakże nie chciała nic o nim wiedzieć. Artystka codziennie występowała z grupą tresowanych lwów, a produkcje jej za każdym razem odbywały się bez jakichkolwiek przeszkód. Pewnego wieczoru spostrzegła jednak, że Nero, wielki lew berberyjski, był jakoś dziwnie zdenerwowany i podrażniony. Odmawiał on wśród groźnych pomruków posłuszeństwa i nie dał się żadną miarą nakłonić do skoku na cokół. Nagle lew rzucił się na artystkę, powalił ją na ziemię i zajął wobec niej groźną postawę. Wtedy pogromca tygrysów z narażeniem życia wpadł do klatki i wspólnie z dozorcami zdołał rozwścieczoną bestję tak dalece nastraszyć, że odstąpiła od swej ofiary.

Dziwne zachowanie się lwa wzbudziło jednakże podejrzliwość dyrekcji cyrku. Wdrożone dochodzenia ustaliły też, że chłopak stajenny krótko przed wystąpieniem lwa rozsypał był w klatce odłamki szkła, któremi ten boleśnie poranił sobie łapy. Pogromczyni na szczęście odniosła tylko lekkie obrażenia i wyszła w kilka miesięcy po tem zamąż za swego wybawcę, podczas gdy chłopak stajenny zasądzony został na kilka lat ciężkiego więzienia.

W i P.

SŁAWNI UCZENI W STOLICY

W Warszawie bawili kilka dni laureaci nagrody Nobla, małżeństwo Jolliot i wygłosili w wielkiej sali Uniwersytetu wspólny odczyt z dziedziny radjoaktywności. Na zdjęciu oboje małżonkowie wysłuchują przemówienia powitalnego rektora Pieńkowskiego. Pani Irena Jolliot jest córką naszej słynnej rodaczki Curie - Skłodowskiej.
Fot. E. Fikus

Matematyka

— Panie, pan jest za młody na męża, moja córka ma trzydzieści lat.

— Ale ja mam już 25 lat.

— Dobrze, poczekaj pan jeszcze pięć lat, będziecie wówczas w jednym i tym samym wieku.

Ambicją...
F-y I. Konkiewicz
zadowolenie klijenta
Nowości Materj. Bielskich
Ng 18672 **w BAZARZE — NOWA 8**

W czwartek wydarzyła się w Warszawie na narożniku ulic Puławskiej i Malczewskiego wielka katastrofa budowlana, mianowicie runęła ściana szczytowa trzypiętrowego domu mieszkalnego. Na zdjęciu miejsce katastrofy.
Fot. E. Fikus

Bieda nieznana!

Istnieje pośród nas ubóstwo, któremu trzeba nieść pomoc wydajną. Jest ono jednak tak ukryte i jakoby zakonspirowane, że trudno je dostrzec. To bieda zubożałej inteligencji. Są to zwykle ludzie biedni, którzy niedostatku swego zarejestrować nie pozwolą. A chociaż życie ich jest nieraz cichem męczeństwem, to jednak nie udzielą żadnego wywiadu o swej doli. Raczej umrzeć z głodu, a nie wyciągać ręki. A jeśli już inaczej nie będzie można, to pójdzie żebrać. Stanie przy narożniku, lub chodzić będzie od domu do domu, ale wniosku pisać nie będzie. Choć rzucą tylko grosze, to nic. Ale nikt nie zapyta kim i skąd jest, jakie jego położenie, gdzie mieszka, ani też patrzeć będą, co z użebranym groszem uczyni.

W ich psychikę i położenie wniknąć zdoła tylko ten, kto ma serce, przepełnione duchem Chrystusowego miłosierdzia. Wówczas zrozumie ludzi inteligentnych, ukrywających swoje ubóstwo. Rzadko kryje się tylko nierozumny wstyd. Jest to częstokroć zdrowa ambicja, która z miłości ku Bogu podejmuje dole i niedole. Któż zresztą uwierzy w ich biedę? Jeśli się stawi wniosek o zapomogę, to zasięgną wywiadu u znajomych, którzy przecież nie przypuszczają, że się aż takiej biedy doznaje. Jeśli siostra z Caritasu przyjdzie w dom, by się przekonać, czy naprawdę pomocy trzeba, to i jej nawet trudno na pierwszy rzut oka stwierdzić stan faktyczny. Tylko ten, kto ma serce, kto potrafi patrzeć w serce, ten znajdzie zrozumienie i głębokie współczucie dla tej biedy.

Zbudowaniem są nam ci ubodzy. Ludzie nieraz wysoce inteligentni, którzy potrafią z wielkiem poddaniem się woli Bożej znieść gorzki krzyż nędzy. Gorzej ma się z podobną biedą u ludzi moralnie słabych. Biada jeśli, przemógłszy się, zwrócą się do nas z prośbą i nie doznają pomocy, jakiej potrzenie otoczył ich troską i nie okazał serbują. Zaczynają nienawidzieć, bo nikt ca. Biedak taki uchodzi niespokojny z przed oczu ludzi, bo żadna kojąca ręka go nie dotknęła. Wzrasta w nim żądza przewrotu, bo miłosierna ręka nie znalazła dlań chleba. A najgorszym rezultatem jest zwątpienie i rozpacz. Jedni znajdują w podobnych chwilach ukojenie u stóp tabernakulum, drudzy sięgają po browning czy truciznę.

Kto winien! Sąd Boży nam kiedyś te tajemnice ludzkich tragedyj odsłoni. Należy jednak uświadomić sobie, że my tylko wtedy nie będziemy współwinni tym łzom, cierpieniom i rozpaczy, jeśli z spokojnem sumieniem stwierdzimy, że uczyniliśmy wszystko jako katolicy, by zdobyć ducha miłosierdzia. Duch Bożego miłosierdzia, zdobyty przez modlitwę i pracę, sprawi, że zrozumiemy mowę zbiedzonego serca i tęsknych oczu wypatrujących lepszego jutra.

Pamiętajmy o tej biedzie nieznanej, na rzecz której odbędzie się kwesta w dniu 10 października b. r. z okazji „Tygodnia Miłosierdzia".

Na liczne i usilne życzenia Szanownej Publiczności, ciesząca się niebywałem powodzeniem kapitalna komedja polska

JADZIA

z JADWIGĄ SMOSARSKĄ w roli głównej
nieodwołalnie poraz ostatni
w kinie APOLLO
na nocnym seansie **JUTRO w SOBOTĘ o godz. 11 wieczór.**
ng 17986

W środę I koncert symfoniczny

Środowym koncertem dnia 14 bm. orkiestra symfoniczna zainauguruje sezon koncertowy w Teatrze Wielkim. Będzie to pierwszy z cyklu wielkich koncertów zaprojektowanych przez dyrekcję orkiestry symfonicznej.

Po kilkuletnich staraniach udało się Dyrekcji pozyskać jednego z największych szkrzypków świata Józefa Szigetiego, którego usłyszymy na środowym koncercie. Józef Szigieti należy do rzadkich zjawisk i wyróżniany będzie nawet wśród skrzypków o światowej sławie, to też zapowiedź jego występu na koncercie symfonicznym wywołała w naszem mieście wielkie wrażenie. Artysta odegra z towarzyszeniem orkiestry monumentalny koncert Beethovena.

Sezon koncertowy otworzy dyr. dr. Zygmunt Latoszewski, który dzierżyć będzie batutę.

Część orkiestrowa składa się z Beethovena uwertury „Leonora III" i Symfonji C-moll.

Wyśmienita kawa — Piękne wnętrze,
oto atuty, które zdobyły uznanie eleganckiego Poznania dla
GEORGE'A
Pg 7485-39.137

KOMUNIKATY TEATRALNE

Z Teatru Wielkiego

Dziś wznowienie „Rose-Marie", melodyjnej operetki, cieszącej się w sezonie zeszłym rekordowem powodzeniem. Pięćdziesiątsześć przedstawień — to chyba najlepsza reklama. W rolach głównych: pełna wdzięku para J. Musielewska i R. Peter, którym dzielnie sekunduje zespół z pp. Grabowską, Majchrzakówną, Trojanowską, Cirinem, Gruszczyńskim, Horskim i reżyserem Sendeckim na czele. — Kierownictwo muzyczne kapelm. p. W. Buchwald.

W sobotę po raz trzeci „Goplana" Żeleńskiego.

Dziś premjera w „Teatrze Polskim"
GOŚCINNY WYSTĘP MASZYŃSKIEGO

W Teatrze Polskim dziś dwie prawdziwe atrakcje: Gościnny występ znakomitego artysty scen warszawskich i ulubieńca publiczności Marjusza Maszyńskiego, oraz premjera świetnej komedji p. t. „Był sobie więzień" w reżyserji Maszyńskiego, a w rewelacyjnej wprost dekoracji Z. Szpingera. Wogóle wiadomość o gościnnych występach Maszyńskiego publiczność poznańska powitała z wielką radością, czyli że powodzenie będą miały stuprocentowe.

Z Teatru Nowego

Dziś i jutro „Szklanka wody", grana codziennie przy szczelnie wypełnionej widowni.

Dyrekcja teatru, chcąc dać możność zapoznania się z komedją Scribe'a młodzieży szkolnej, daje w sobotę, dnia 10 b. m. o godz. 4 po południu specjalne przedstawienie dla szkół. Zgłoszenia w tej sprawie przyjmuje kancelarja w godzinach od 12—13, telefon 70-36.

W niedzielę po południu nieodwołalnie po raz ostatni po cenach zniżonych komedja Krzewińskiego „Pierwszy występ pani premjerowej".

Koncert Berlińskiego Chóru

Jak już donosiliśmy świetny „Chór Berliński", wśród którego znajdują się wywalifikowani soliści wystąpi jedyny raz **w sobotę, dnia 10 października wieczorem o godz. 8 w sali Domu Ewangelickiego, ul. Wjazdowa 8.**

„Chór Berliński" jest dobrze znany z ubiegłego sezonu, gdy po raz pierwszy wystąpił w Poznaniu, dając dowód bardzo wysokiej kultury śpiewaczej. Świetnie dobrane i szkolone głosy tak pań i panów dają jedną harmonijną całość. Pod dyrekcją dyrygenta **Waldo Favre** chór wykona szereg madrygałów oraz pieśni ludowe starych mistrzów.

Bilety do nabycia w firmie A. Szrejbrowski, ul. Pierackiego 20 w cenie 1 do 4,— zł. w dzień koncertu od godziny 19 przy kasie wieczornej.

zg 14 430

2 pożegnalne występy 2 BALETU PARNELLA w Poznaniu

Sławny balet Parnella, po niebywałych triumfach w kraju i zagranicą, który występował niedawno w Poznaniu z niebywałym powodzeniem — **na ogólne życzenie zachwyconej publiczności wystąpi w Poznaniu ostatnie 2 razy** a to:
jutro w sobotę, 10 i w niedzielę, 11 października o godz. 11 wiecz. w kinoteatrze „Słońce".

Rewelacyjny program zawiera 20 poematów tanecznych, w całkowitej obsadzie olimpijskiej, bez jakichkolwiek skrótów. Zobaczymy właśnie te tańce, które wzbudziły zachwyt zagranicy. Na czele zespołu znakomita tancerka, chluba polskiego baletu **ZIZI HALAMA**, zjawiskowo piękna **ALICJA HALAMA**, fenomenalna balerina **JANINA LEITZKÓWNA**, urocza **OLGA GLINKÓWNA** oraz wspaniały artysta i rasowy tancerz **FELIKS PARNELL**, utalentowani **KONARSKI, WOLIŃSKI, SADOWSKI, MARCINIAK, KILIŃSKI.** W programie m. in. popularny w całej Europie **„UMARŁ MACIEK"**, w której to grotesce Parnell stwarza prawdziwe arcydzieło gestu i mimiki i ruchu. **Wspaniałe dekoracje i olśniewające kostiumy według wzorów najsłynniejszych malarzy.**

Orkiestra pod dyrekcją słynnego kapelmistrza, odznaczonego na Olimpiadzie brązowym medalem, Zygmunta Wiehlera, kompozytora wielu baletów.

Nic więc dziwnego, że występy tego świetnego zespołu wzbudziły olbrzymie zainteresowanie.

Bilety są formalnie rozchwytywane! Przedsprzedaż biletów po cenach bardzo przystępnych od 1—4 zł (łącznie z wszelkimi opłatami) w składzie cygar p. Szrejbrowskiego, ul. Pierackiego 20. Tel. 56-38.

ng 14 448

KAPELUSZE największy wybór tylko u TOMASKA, POCZTOWA 9 dg 3264/5
Jedyny i spec. magazyn i pracownia kapeluszy od 26 lat w Poznaniu

SPORT

Ciężka atletyka

Ślązak zdyskwalifikowany Zarząd WOZA zdyskwalifikował znanego zapaśnika Legji, Ślązaka, na przeciąg 3 miesięcy, za nieusprawiedliwioną nieobecność na zawodach Warszawa — Łódź.

Lekka atletyka

Reformę mistrzostw Polski uchwaliła komisja sportowa PZLA. Postanowiono znieść trójbój kobiecy i pięciobój męski oraz wprowadzić kilka nowych konkurencyj sztafetowych. Odbywać się mają: a) mistrzostwa główne męskie, b) mistrzostwa główne kobiece, c) biegi na przełaj męski i kobiecy, d) bieg maratoński z dziesięciobojem i sztafetami, e) bieg 3 km. z przeszkodami, z chodem 50 km i sztafetami, f) pięciobój kobiecy ze sztafetami. Mistrzostwa zimowe utrzymane będą w dotychczasowej formie. Uchwalono dalej zorganizować mistrzostwa Polski dla junjorów w ten sposób, że mistrzowie okręgowi zebrani byliby na obozie letnim, na zakończenie którego odbyłyby się zawody o mistrzostwo Polski. Dla klasy B i C postanowiono zorganizować mistrzostwa dzielnicowe: Polski zachodniej, wschodniej, południowej i północnej.

Piłka nożna

„Wisła" — „Warta". Już tylko cztery niedziele ligowe dzielą nas od zakończenia tegorocznych zawodów mistrzowskich, to też świat piłkarski śledzi z coraz większem zainteresowaniem przebieg oraz wyniki zawodów poszczególnych drużyn. Zainteresowanie wokoło tronu mistrzowskiego nie jest tak duże jak grożące niektórym klubom widmo spadku do klasy A. Wiadomo, że dwie ostatnie drużyny ligowe muszą pożegnać się z ekstra - klasą, a w sferze zagrożonej jest zawsze jeszcze kilka drużyn, które niewątpliwie w końcowych rozgrywkach walczyć będą do ostatniej minuty gry, aby zapewnić sobie cenne punkty.

Niedzielne spotkanie ligowe Warty z krakowską Wisłą ma dla drużyny poznańskiej większe znaczenie aniżeli dla jej przeciwnika. Pozycja Wisły w tabeli ligowej jest wyjaśniona, natomiast „Warta" pływa stale jeszcze w tej „nieprzyjemnej" sferze i dlatego przywiązują „Warciarze" do niedzielnego spotkania dużo wagi. Drużyna „Warty" wystąpi w najsilniejszym składzie. Początek zawodów o godz. 14.30 na boisku „Warty" przy ulicy Rolnej. Przedmecz o godz. 13 pomiędzy „Wartą" a „Britanią" junj. (kom)

Pięściarstwo

Sokół — Goplanja. Do niedzielnego spotkania o drużynowe mistrzostwo okręgu wystawia Sokół przeciw Goplanji z Inowrocławia następujący zespół: Czerwiński, Janowczyk, Pela, Woźniak, Maciejewski, Majchrzycki, Przybylski i Stroiński. Spotkanie to będzie ostatnim szlifem przed międzynarodowem spotkaniem drużyny Sokoła z drużyną gdańską A. B. C. i Polizei-Sport-Verein. Spodziewać się też należy, że Majchrzycki, który po raz trzeci przeżywać będzie swą wiosnę pięściarską, wykaże w niedzielnem spotkaniu wszystkie swoje walory.

Goplanja składu swej drużyny jeszcze nie podała, gdyż po przejściu do niej zawodników Cuiawii trzyma w tajemnicy swe mocne punkty. Spotkanie to zrozumiałe i uzasadnione wzbudziło zainteresowanie. Nadprogramowo odbędą się walki, które będą sprawdzianem narybku Sokoła. Zawody rozpoczynają się o godzinie 20 w cyrku Olimpja. (kom)

O przejściu zawodników Cuiavii do Goplanji w POZB jak i PZB dotychczas nic nie wiadomo.

Kontuzja rąk Chmielewskiego na olimpjadzie okazała się o wiele poważniejsza niż przypuszczano. Nasz znakomity pięściarz nie powrócił jeszcze zupełnie do zdrowia. Bandaże zostały coprawda zdjęte, ale badania wykazały urazy, które wymagają specjalnego leczenia. Chmielewski w związku z tem został wysłany z Łodzi do Warszawy, gdzie zostanie oddany pod opiekę znanego lekarza naszych sportowców dr. Levitou. Chmielewski przebywać będzie w szpitalu w Warszawie aż do całkowitego wyleczenia.

Różne

Torraure, amerykański specjalista w kuli, który na igrzyskach w Berlinie zajął 5 miejsce, przeszedł definitywnie do obozu zawodowców, jako bokser.

Znany biegacz węgierski Szabo poprawił rekord Węgier w biegu na 5.000 mtr. wynikiem 14:39.4.

Csik, zwycięzca olimpijski w biegu pływackim na 100 mtr. otrzymał propozycję odbycia tournée po Stanach Zjednoczonych. Za każdy tydzień startów Csik miałby otrzymać 400 dolarów oraz 5 proc. od biletów wstępu. Csik przebywa obecnie na tournée w północnej Afryce.

FC Nürnberg zamierzał zaangażować dla swoich piłkarzy słynnego w swoim czasie napastnika węgierskiego Orth w charakterze trenera.

Niemiecki Zw. Piłkarski odniósł się jednak nieprzychylnie do tego projektu, stwierdzając, że w Niemczech znajduje się dość krajowych trenerów mogących całkowicie odpowiedzieć zadaniu szkolenia piłkarzy.

Śmierć działacza sportowego. W Poznaniu zmarł po krótkiej chorobie b. prezes Tow. Sportowego Unja i poznańskiego OZPN ś. p. Kazimierz Zymalski, w wieku lat 48. Zmarły usunął się ostatnio od pracy sportowo-społecznej z powodu niedomagań w zdrowiu.

Konkurs na zdjęcia fotograficzne. Zarząd Tow. Krzewienia Narciarstwa, celem uzyskania materjału ilustracyjnego dla propagandy terenów narciarskich w Polsce, w swoich wydawnictwach, prospektach i ulotkach, organizuje konkurs na amatorskie zdjęcia fotograficzne.

Treścią zdjęć mogą być zarówno zimowe krajobrazy górskie, jak i sportowe narciarskie. Zdjęcia formatu 9×12 cm. wykonane na błyszczącym papierze, należy nadsyłać pod adresem towarzystwa, Kraków, Piłsudskiego 13, do 15 b. m.

Na konkurs zarząd TKN wyznaczył nagrody pieniężne w kwotach zł 50, 25 i 10, zastrzegając sobie nadto prawo zakupienia nienagrodzonych zdjęć po zł 5.

RADJO

Popularne melodje operetkowe.

W poniedziałek, 26 b. m., o godz. 16,30—17,00 Polskie Radjo nadaje z Poznania interesujący koncert popularny. Przed mikrofonem zasiądzie orkiestra wojskowa pod dyr. kpt. Maksymiljana Chmielewicza. Wykona ona szereg popularnych melodyj operetkowych Lehara, Straussa, Linkego, Zellera.

Rozwój orkiestry współczesnej.

Chcąc umiejętnie spopularyzować wiedzę o rozwoju muzyki symfonicznej Polskie Radjo zainicjowało w nowym programie radjowym na sezon zimowy 1936/7 cykl pogadanek pod ogólnym tytułem „Rozwój orkiestry współczesnej". Cykl ten informować będzie o powstaniu i wartości estetycznej każdego instrumentu, wchodzącego w skład orkiestry symfonicznej. Pierwszy odczyt tego cyklu pt. „Pogląd na najważniejsze instrumenty orkiestry symfonicznej" wygłosi z Poznania na fali ogólnopolskiej znakomity uczony muzykolog prof. Uniw. Pozn. Dr. Łucjan Kamieński. Odczyt prof. Kamieńskiego nadany zostanie we wtorek, dnia 27. 10. o godz. 20,0—20,15.

Opera Masseneta „Werther" w Polskiem Radjo

Z oper Jules Masseneta pierwsze miejsce po najpopularniejszej „Manon" zajmuje „Werther"; nic w tem niema dziwnego, że kompozytor z końca XIX wieku właśnie ten temat wybrał do swej opery. Wszak przez wiele dziesiątek lat sentymentalne „Cierpienia młodego Werthera" Goethego były najbardziej rozpowszechnioną lekturą wśród wszystkich warstw wszystkich krajów, nawet pozaeuropejskich. Nieszczęśliwa miłość Werthera do Lotty, zrazu narzeczonej, potem żony przyjaciela, walka wewnętrzna obojga młodych, i końcowe zwycięstwo etyki i obowiązku wzruszały przez wiele lat starszych i młodszych czytelników goethowskiego dzieła. Zakończenie dramatu — samobójstwo bohatera, było niejako ukoronowaniem wzruszeń. „Cierpienia młodego Werthera" stały się wyrazem całej epoki romantycznej. Wdzięczny ten temat przyjął Massenet jako tło opery, którą usłyszą radjosłuchacze w audycji z płyt dnia 9. 10. o godz. 20 w znakomitem wykonaniu artystów zagranicznych.

BRZYTEWKI TOLEDO
znacznie lepsze
ng 18 222

„Kryształ i kamień"
Radjowy skecz P. Duvernois.

Pewien jegomość, chcąc uciec od nieznośnej żony, udaje warjata. Zamknięty w szpitalu dla obłąkanych, żyje sobie spokojnie i cicho. Niestety samotne wywczasy pomysłowego męża nie trwają długo: żona, pozbawiona swej ofiary w domu, wpada na taki sam pomysł. Zrozpaczony mąż... ale nie! całej treści zabawnego skeczu Duvernois nie należy opowiadać... radjosłuchacze dowiedzą się sami z audycji p. t. „Kryształ i kamień", którą nada Polskie Radjo 9 b. m. o godz. 22,25.

korespondencja z czytelnikami

„Sob." Wypowiedzenie pracownikowi umysłowemu pracy w czasie jego urlopu jest pozbawione skutków prawnych. Po ukończonym urlopie pracuje Pan nadal a jeżeli pracodawca pracy odmówi, winien wypłacić wynagrodzenie na przeciąg trzech wzgl. czterech miesięcy. (K.)

L. W. W. Od sierpnia 1924 złoty w złocie ma tę samą wartość co złoty obrotowy. Należy więc płacić złotym obiegowym. (K.)

Dnia 8 października 1936 r. zakończyła życie w Poznaniu po długich, ciężkich cierpieniach, opatrzona Sakramentami św., nasza ukochana siostra, bratowa i ciocia — sodaliska, ś. p.

Halina Jączyńska

lekarka

przeżywszy lat 45. O czem zawiadamiają

Żnin, Kraków, Poznań.

w ciężkim smutku pogrążeni

bracia i rodzina.

Ciche odprowadzenie zwłok w niedzielę, dnia 11 b. m. o godz. 15 z placu Bernardyńskiego. Nazajutrz dnia 12 b. m. o godz. 10-tej odprawi się w kościele parafjalnym w Żninie nabożeństwo żałobne, poczem złożenie zwłok w grobowcu rodzinnym.

zg 14 446

W środę, dnia 7 października 1936 r., zasnął w Bogu, zaopatrzony Sakramentami św., nasz najukochańszy, najdroższy ojciec i brat, ś. p.

Franciszek Lorkiewicz

przeżywszy lat 62. Pogrzeb odbędzie się w niedzielę, 11. bm. o godzinie 16 z kostnicy cmentarza OO. Zmartwychwstańców. Msza św. za spokój duszy Zmarłego odprawi się w poniedziałek, 12. bm. w kościele OO. Zmartwychwstańców o godz. 8 rano.

W ciężkim smutku pogrążeni

zg 14 450

córka, siostra, bracia i rodzina.

Poznań, ul. Poplińskich 9.

Dnia 7 października 1936 r. zmarł długoletni urzędnik Zarządu Miejskiego, ś. p.

Franciszek Lorkiewicz

asystent miejski

W Zmarłym straciliśmy sumiennego i oddanego pracy urzędnika.

Cześć Jego pamięci!

Pogrzeb odbędzie się w niedzielę, dnia 11 października 1936 r., o godz. 16-tej z kaplicy na cmentarzu parafii Zmartwychwstania Pańskiego.

ng 18735

Zarząd Miejski w Poznaniu.

W dniu 7 października 1936 r., zmarł w Gościeszynie, ś. p.

Zygmunt z Bytynia Łodzia hr. Kurnatowski

właściciel majętności Gościeszyn i Przysieka Stara.

Odszedł wielki rycerz o prawym charakterze, nasz najlepszy chlebodawca, ojciec i opiekun wszystkich pracowników.

Zgon ś. p. hr. Kurnatowskiego odczuwamy jako najboleśniejszą naszą stratę. Pamięć o Nim w sercach naszych nigdy nie wygaśnie.

Przysieka, w październiku 1936.

Fr. Paluchowie
Irena Puschówna

dg 3266

„Iskra"
– baterje –
– anody –

A. PIECHOCKI. POZNAŃ
Pg 6506/7-38.22/3

Tapety
Listwy
Linoleum
Ceraty
Kokosy
poleca najtaniej
WYSYŁKOWY DOM TAPET
Aleje Marcinkowskiego 19
tel. 12-92.

Pg 7492-41,156

1936 SOBOTA 10 Październik

OTWARCIE
MAGAZYNU SUKNA
Henryk GEYER
Poznań, św. Marcin 18
nar. Fr. Ratajczaka

Bogaty wybór najnowszych deseni.

Solidna niska kalkulacja cen.

---

†

Dnia 6 października 1936 r., zmarł członek Towarzystwa naszego, ś. p.

Anna Wartelowa

Pogrzeb odbędzie się w niedzielę, dnia 11 października rb. o godz. 17 z kostnicy cmentarza par. farnej przy ul. Grunwaldzkiej.

Tow. „Pielgrzym" pod wezw. Matki Boskiej w Poznaniu.

Wypadek 419. zg 14 447

Wróciłem

Dr. Zbigniew Stasch

specjalista w chorobach **SERCA**

Poznań, Al. Marcinkowskiego 18

Tel. 46-66 11—1, 4—6

Ng 17 815/16/17

SMOCZKI i inne wyroby

poleca **światowej sławy** firma

„PRIMEROS"

Polska fabryka wyrobów gumowych.

WYSTRZEGAĆ SIĘ NAŚLADOWNICTW!!

ng 17584

NOWOSCI JESIENNE

Swetry - Pulowery

Poleca **„PANI"** **Aleje Marcinkowskiego 13** (obok Cafe George)

dg 2972

LOS

I. klasy kup w mojej kolekturze, jeśli **1.000.000** zł wygrać pragniesz. Bezustannie bowiem cieszy się ona względami Fortuny. ng 17888/9

Stefan Centowski, Poznań, plac Wolności 10.

KRAWCY MIAROWI

na płaszcze i marynarki tylko pierwszorzędne siły zaraz potrzebni. Zgłoszenia przyjmuje **dział miarowy** firmy

K. BOGAJEWSKI

Największy magazyn wykwintnej konfekcji męskiej i chłopięcej Pg 7510-41,287

POZNAŃ, STARY RYNEK 77.

Zł 30.000 na II-gą lub zł 60.000 na I-szą hipotekę

domu w Poznaniu wartości zł 300.000,— zatem pupilarna pewność na wysoki procent poszukuję. Zgłoszenia Kurjer Poznański pod nr. **41,280.** Pg 7508-41,280

TWARZOWE FASONY

PRIMA GATUNKI

KAPELUSZE

BIELIZNA MĘSKA

MARCELI DZIENNIK

ULICA FR. RATAJCZAKA 7 — ULICA WIELKA 1

KRAWATY PYJAMY

TANIE CENY!

Pg 6598/36.2

Nagłówkowe słowo (tłusto) 25 groszy, każde dalsze słowo 15 groszy, 5 liczb = jedno słowo, i, w, z, a = każde stanowi 1 słowo. Jedno ogłoszenie nie może przekraczać 100 słów, **w tem 5 nagłówkowych.**

OGŁOSZENIA DROBNE

Ogłoszenia wśród drobnych:

1-łamowy milimetr 50 groszy

Znak oferty naprzykład: n 2395, z 21 025, d 1811 i t. d. = 1 słowo.

Drobne ogłoszenia w dni powszednie przyjmuje się do godz. 11,10, w soboty i dni przedświąteczne przyjmuje się do godz. 10,45.

1. KAMIENICE

Dom
tanio sprzedam. Świerczewo, ostatni dom przy cmentarzu O. O. Zmartwychwstańców. zdg 22549

Poszukuję
kupna domu rentowego przy wpłacie 15 000, Poznań — Gniezno. Zgłoszenia do Kurjera Poznańskiego pod zdg 22 556

Poszukuje
się kupna domu czynszowego w Poznaniu, utrzymanego w dobrym stanie w cenie od 60—100 000,— zł. Oferty z podaniem warunków kupna i wysokości czynszu uprasza się kierować do administracji Kurjera Poznańskiego pod numerem zdg 22 557

Kamienicę
nową dochód 10 100, sprzedam 87 000. Gruszczyński, Pocztowa 30 zdg 22 629

Kupię
dom (willę) ca 40 000 w Poznaniu — wpłacę 10 000—15 000, 8 500 listami zastawnemi, reszta hipoteka. Oferty do Kurjera Poznańskiego zdg 22 652

Domek
elektrycznością, wygodami, ogrodem sprzedam okazyjnie. Mosina, Lipowa 1. zdg 22 646

Parcele
Komandorja sprzeda korzystnie „Vendor", Poznań, Aleje Marcinkowskiego 23. zdg 22 538-9

Parcelę
1028 m² w Orłowie sprzedam. — Adres Kurjer Poznański zdg 22 718

Sprzedam
kamienicę nową dochód 11 000.— Oferty Kurjer Pozn. zdg 22 845

Parcele
bud. 1.— m² Osiedle Warszawskie sprzedam. Informacje Chwaliszewo 37, skład. zdg 22 843

Parcelę
10 sztuk z powodu wyjazdu tanio sprzedam. Zgłoszenia Kurjer Poznański zdg 22 839

Kamienica
nowa, dochód 5.700,— sprzedam. 55.000,— Maciejczyk, Piekary 12a II ptr. zdg 22 835

Willa
nowa dochód 4.300, cena 44.000 okolica Sczanieckich.

Kamienica
nowa przy Focha 48 000 wpłaty 38 000. Karalus, Focha 25. zdg 22 821

Willę
wszelkim komfortem dzielnicy Ostroroga 55.000.— „Dom Zleceń" Poznań, Pocztowa 15 zdg 22 764

Kupię dom
wpłata 20—25 później więcej. — Oferty Kurjer Pozn. zdg 22 822

2. PIENIĄDZ

6 000,—
poszukuję na 1 rok I hipoteka. — Procent zgóry. Oferty Kurjer Poznański zdg 22 114

Wspólnika
narodowca poszukuje do dobrze zaprowadzonego przedsiębiorstwa blacharsko-instalacyjnego w centrum miasta gotówką 1 000—1 500 zł. Oferty Kurjer Poznański zdg 22 569

8.000
zaraz na I hipotekę, realności — blisko Poznania wartości 30.000 Procent według umowy. Pośrednicy wykluczeni. Spieszne zgłoszenia Kurjer Pozn. zdg 22 526

Wspólnika
gotówką, około 20.000 do budowy rozpoczętej — dużej — kamienicy Poznaniu. Oferty Kurjer Poznański zdg 22 762

4. OSOBISTE

Pan Tomasz Banasiński
u mnie nie pracuje. F-ma
W. Paetz
Inż. St. Gajdziński. Ng 17 794

Losy szczęśliwe
kolektura Kędziora,
Poznań, Sieroca 5/6, przy Nowej. zdg 21 928

Używajmy
Gaja
przyprawę do zup. ng 16 967

Panie
inteligentne, dobrze tańczące do kursu mogą się zgłosić. Średziński, Strzelecka 3. zdg 22 725

Codziennie
otrzymuję
najnowsze
modele
kapeluszy
damskich
„Ines",
Piekary 22/23. zdg 22 799

6. OŻENKI

Kawaler
brunet 35, kupiec, oficer rez., uczciwą, 24—30 dla wspólnego dobra materjalnie zabezpieczona. Miejscowość obojętna. Pośrednictwo krewnych pożądane. Fotografja. Dyskrecja zapewniona. Cel matrymonjalny. Oferty Kurjer Poznański zdg 21 785

Pani
Śledzińska proszę adres! „Lu-ne" Małeckiego 19. zdg 22 787

Kawaler
lat 25, wysoki, nie biedny, wykształcenie rolnicze, — podobno przystojny, miły o dobrym sercu pozna dziewczę o podobnych walorach, które swoim majątkiem umożliwiłaby wspólne pożycie. — Cel matrymonjalny. Zgłoszenia „Par" nr 57,282. Pg 7501-57,282

7. SPRZEDAŻE

„Meble W. Paetz"
Najnowocześniejsze wzory, niskie ceny. Poznań, Wrocławska 15. Coroczna wystawa na Targach Międzynarodowych. Ng 16 662

Komisowa
sprzedaż wszelkich
Mebli
nowych — używanych, oraz
Kryształów
i różnych innych sprzętów użytku domowego, najkorzystniej
Jezuicka 10
obecnie Świętosławska. ng 16 975

Chcesz korzystnie nabyć
Meble
nowe — używane to z całym zaufaniem tylko na
Woźną 16
Centralny Dom Komisowy. ng 16 974

Największy wybór
Poznaniu
Sypialniach, Jadalniach, Gabinetach
zdg 21 999

Najniższe ceny
Kuchni
pojedyńczych mebli.
Tapczanów
Leżanek — garniturów klubowych
nowych używanych
okazyjnie koncertowe
Półskrzydło
zdg 21 997

Znajdziesz tylko
Komisowej Hali Mebli
Wrocławska 38
40 kompletnych pokoi stale na składzie. zdg 21 998

Meble
w wielkim wyborze poleca najtaniej
K. Bakoś, Stary Rynek 51
zdg 21 735

Skład
kolonjalny, dobra okolica, centrum zaraz tanio. Adres Kurjer Poznański zdg 22 196

Rzeźnictwo
dobrze zaprowadzone, nowe maszyny elektryczny zapęd z powodu choroby właściciela tanio na sprzedaż. Zgłoszenia do Kurjera Poznańskiego zdg 22 533

Sprzedam
skład delikatesów, dobrym położeniu, pewnej egzystencji. Oferty Kurjer Poznański zdg 22 163

Wanny
kąpielowe emaljowane u przedstawiciela Jerzy Ławicki, Poznań Szewska 20. zdg 22 088

Meble kuchenne
jako specjalność poleca Skład Fabryczny, Wrocławska 19. dg 3243

Skład
towarów krótkich Toruń — Bydgoszcz, najlepsze położenie sprzedam. Zgłoszenia Kurjer Poznański zdg 22 433

Z rozbiórki
cegłę, szalówkę, kantówkę, okna, drzwi, płyty chodnikowe. Zgłoszenia ul. Jarochowskiego. zdg 21 066

Najwykwintniejsze
zarazem najtańsze
płaszcze
i futra

Poranniki. Swetry. i płaszcze szkolne w nowym magazynie
A. Dzikowski,
Stary Rynek 49
Asygnaty „Kredyt"
Pg 6 800-37. 74

Skład
towarów krótkich. Grunwaldzka nr. 15. zdg 22 537

8 krów
młodych rasowych wysokocielnych od Noteci sprzedam. Adamski, Główna 32, telefon 19-01. zdg 22 573

Fortepiany
fisharmonje
okazyjnie. Marcina 22, podwórze. zdg 21 879

Sprzedam
tanio z powodu starości przedsiębiorstwo rozrywkowe. Oferty Kurjer Poznański zdg 22 596

Sprzedam
lub zamienię wóz 2 całe i platformę na wóz 2½ do 3½ cała. Zgłoszenia Poznańska 36. zdg 22 640

Skład
spożywczy korzystnie sprzedam. Św. Marcin 32. zdg 22 638

Bernardyna
suczkę roczną z rodowodami sprzedam za 100 zł. Oglądać można plac Działowy 6, m. 7, sobota. zdg 22 633

Kolonjalkę
z towarem, urządzeniem, maglem mieszkaniem sprzedam za 2 700. Oferty Kurjer Poznański zdg 22 150

Agresty
drzewa i krzaki prima gatunek na sprzedaż. Skryta 4, m. 6. zdg 22 630

Centrum
skład cukierków, owoców sprzedam. Adres wskaże Kurjer Poznański zdg 22 650

Kolonialkę
mieszkaniem — wyjazd. Adres Kurjer Poznański zdg 22 649

Magazyn Pończoch
pryncypalna ulica. Objęcie 7.000, śródmieście Poznania. Zgłoszenia Kurjer Poznański ng 17 904

Okazyjnie
sprzedam przyczepkę do motocykla, ul. Ogrodowa 5, m. 2. zdg 22 484

Lornetkę
Zeissa. Oferty Kurjer Pozn. zdg 22 589

Piekarnię
odstąpię. Dom piekarnią sprzedam. Gozimirski, Inowrocław, Mikołaja 30. zdg 22 522

Kuchnia
kompletna leżanka tanio, Staszica 1—4. zdg 22 617

Karakułowe
futro, łapek, nowe, okazyjnie. Kanałowa 9 — 3. zdg 22 616

Skrzypce
dobre, wygrane, korzystnie sprzedam. Kraszewskiego 4 (Restauracja. zdg 22 654

Wysprzedaję
tanio antyczne meble. Szkolna 3, I piętro. zdg 22 679

Radjo-odbiorniki
prąd zmienny już 150.— „Żarówka", Poznań, Aleje Marcinkowskiego 16, tel. 54-91. zdg 22 678

Piecyk
gazowy, 2 ogniskowy tanio, okazyjnie „Żarówka", Al. Marcinkowskiego 16, Poznań. zdg 22 677

Singera
nowa, płaska, cholewkarka — (krawca) za 200.— Pralnia Al. Marcinkowskiego 3a. zdg 22 674

Mikroskop
Zeissa — stolik krzyżowy — immersja — apochromaty — sprzedam. Zgłoszenia „Ruch", Kraków, pod „Nowy". ng 18 657

Meble kuchenne
nowoczesne, wprost wytwórni — najkorzystniej Piaskowa 3, Koniecki. zdg 22 704

Pianino
zagraniczne pierwszorzędne. — Marcina 15 — 5. zdg 22 791

Maszyna
krawiecka. Staszica 12 — 4. zdg 22 789

1 000 samochodów
rozebranych używane części, podwozia mleczarskie, opony najtaniej w firmie Autoskład, Poznań, Dąbrowskiego 89, telefon 46-74 dg 2 884/5

Parasole
Torebki
damskie. Czysz. Poznań, Szkolna 11. Pg 7 423/4-41.34/5

Fabryka
bardzo tanio na sprzedaż, agenci wysoką prowizję. Zgłoszenia Kurjer Poznański pod nr „41,281" Pg 7509-41,281

Kolonjalkę
z maglem, mieszkaniem sprzedam. Adres Kurjer Poznański zdg 22 691

Skład
papieru tanio sprzedam. Półwiejska 35. zdg 22 777

Wózki
dziecięce ostatnie sezonu, oraz 3 nowe rowery korzystnie „Gumy", 27 Grudnia 15. zdg 22 865

Gabinet
stylowy tanio sprzedam. Czartorja 9, m. 16. zdg 22 849

Samochód
reklamówka Renault sprzedam. Wrocławska 7, m. 2, tel. 20-92. zdg 22 841

10. MAJĄTKI

Kamienicę
komfortową 4 piętrową w Gnieźnie zamieni na majątek lub sprzeda właściciel. Zgłoszenia Kurjer Poznański zdg 22 858

11. KUPNA

Bańki kupuję
oleju pokostu. Olejarnia Międzychód. ng 18 634

Śrutownik
o kamieniach pionowych. Maszynę do
konserw kawowych
kupię. Edm. Staniszewski, Krotoszyn. dg 3240

Kupię
okazyjnie dubeltówkę ejektorkę Cal. 12 Merkla. Oferty Kurjer Poznański zdg 21 864

Westfalską
kuchenkę kupię. Oferty podać cenę Kurjer Poznański zdg 22 181

Piec
węglowy i wannę emaljowaną kupię. Zgłoszenia Kurjer Poznański zdg 22 532

HAG

40 852 lekarzy polskich i zagranicznych potwierdziło pisemnie, że gwarantowanie wolna od kofeiny kawa Hag jest dobrodziejstwem w tych wszystkich przypadkach, kiedy bezsenność, bicie serca i inne objawy nakazują wystrzeganie się kofeiny. Kawa Hag jest to prawdziwa kawa z plantacyj wysokogórskich, zestawiona fachowo z najprzedniejszych gatunków kawy. Jedynie kofeina, ten niepożądany, podniecający składnik, został z ziarna tej kawy usunięty i to najlepszym z dotąd znanych, opatentowanym sposobem (Polskie Patenty Nr. 1048 i 19401). Ostatnio zaprowadzono jako opakowanie bezkofeinowej kawy puszki zamknięte pod vakuum. Opakowanie to wyklucza rozkładający wpływ powietrza i wilgoci, tak że kawa zachowuje smak i aromat zupełnie świeży jak bezpośrednio po paleniu.

Pg 7428-41,79

Tyglówkę
w dobrym stanie kupię. Pilczek. Ratajczaka 38. zdg 22 541

Pianino
zaraz kupię. Oferty cenę Kurjer Poznański zdg 22 586

Samochód
Cabriolet 4-osobowy, ekonomiczny lub limuzynę kupię okazyjnie, nowszy typ. W. Maciejowski Poznań, ul. Łąkowa 10, m. 7. zdg 22 504

Kupię
motocykl 450—500 cm. Oferty Kurjer Poznański ng 18 667

Lokomobilę
używaną w dobrym stanie, potrzebującą mało paliwa kupi za gotówkę majętność. Zgłoszenia z podaniem ceny, marki, wieku do Kurjera Poznańskiego dg 3267

Fryzjerskie
umywalnie kupię. Oferty Kurjer Poznański zdg 22 773

Maszynę
Singera szewską, słupkową. — Oferty Kurjer Poznański zdg 22 757

Pasy
transmisyjne, łożyska kulkowe kupię. Wroniecka 17, mieszk. 4. zdg 22 828-9

Kupimy
używany lecz w dobrym stanie
postaw walcowy
800/250 Bühler lub Miag kamienie franc. 1200 i większy Aspirator. Oferty prosimy składać do Kurjera Pozn pod zdg 22 855

12. DO WYNAJĘCIA

6—7 pokojowe
komfortem, III piętro, winda — centralne ogrzewanie od zaraz do wynajęcia. Zgłoszenia Przezorność, Plac Wolności 14. ng 18 108

Z powodu
przeniesienia się oddamy słoneczne, w dobrym stanie znajdujące się 7-pokojowe mieszkanie, z centralnem ogrzewaniem na III ptr., przy Parku Wilsona od zaraz lub później. Zgłoszenia Fr. Ratajczaka, 20, parter, lewo. zdg 22 512

Puszczykowo
blisko dworca. Pokój balkonowy kuchnia komf. willi. Zgłoszenia Kurjer Poznański zdg 22 525

Czteropokojowe
komfortowe, Słowackiego 25, III piętro wydzierżawi gospodarz. — Informacje domowy, mieszk. 2. zdg 22 528

5 pokojowe mieszkanie
w willi wraz garażem lub bez I piętro, obszerne pokoje, duży balkon, centralne ogrzewanie wzgl.
11 pokoi
razem na biura dla poważnej instytucji. Ulica Spokojna 15a. zdg 20 633

Trzypokojowe
komfort. Mostowa 24, gospodarz. zdg 22 672

Pokój
kuchnia od zaraz. Traugutta 31. zdg 22 600

Pokój
kuchnia wolne. Wybickiego 5, rok zgóry, gospodarz. zdg 22 657

Mieszkanie
3 pokojowe, komfortowe, I piętro Plac Asnyka 3, zaraz wynajęcia zdg 22 684

Słowackiego 30
3—4 pokojowego pełnokomfortowe obszerne, słoneczne, bezpodatkowe. zdg 22 683

Dwupokojowe
kuchnią, pewnemu płatnikowi za rocznym czynszem. Piekarnia — Chwaliszewo 9. zdg 22 676

Czteropokojowe
komfortowe, centralne ogrzewanie, od listopada wolne. Wierzbięcice 58, portjer. zdg 22 090

Pokój
kuchnia, dwupokojowe. Garbary, wynajmie Metelski, Ratajczaka 38, parter. zdg 22 695

Trzypokojowe
blisko Teatru
„Jur",
Piekary 26. zdg 22 710

3 pokojowe
mieszkanie do wynajęcia, centrum. Zgłoszenia Kurjer Pozn. zdg 22 796

Dwupokojowe
z łazienką. Słoneczna 14, 4—7. zdg 22 775

Chełmża
mieszkanie 6 — 7 pokojowe kompletnie wyremontowane, w którym przez szereg lat mieszkał lekarz dentysta, nadające się specjalnie dla lekarza lub adwokata do wynajęcia. Chełmża liczy około 12.000 mieszkańców i ma dobrą okolicę. — Zgłoszenia Chełmża, Rynek 5. zdg 22 854

Czteropokojowe
wolne, Zielone Ogródki II piętro, czynsz roczny. Długa 3, gospodarz. dg 3279

Trzypokojowe
komfortowe. Łazarz, Jarochowskiego 59. zdg 22 863

Trzypokojowe
Jeżyce — bieżący. Oferty Kurjer Poznański zdg 22 846

13. SZUKA MIESZK.

Urzędniczka
państw. szuka 2 pokoi kuchnią. Oferty Kurjer Poznański zdg 22 496

3—4 pokoje
w centrum lub pobliżu komfortowe wprost od gospodarza, ewtl. czynsz zgóry poszukuje pewny płatnik. Oferty Kurjer Poznański zdg 22 034

Pokoju
z kuchnią, śródmieściu od gospodarza, zapłacę rok zgóry, pewny płatnik. Oferty Kurjer Poznański zdg 22 530

Dwupokojowego
komfortowego zaraz, niedaleko centrum, półrocze zgóry od gospodarza. Oferty Kurjer Poznański zdg 22 551

Dwupokojowego
mieszkania, Wilda, śródmieście, Łazarz, od gospodarza — rok z góry — albo od właściciela mieszkania za wynagrodzeniem. Oferty Kurjer Poznański zdg 22 558

Poszukuję
2 lub 1-pokojowego kuchnią, pewny gwarancja. Oferty Kurjer Poznański zdg 22 561

2—3
pokoi emeryt od gospodarza, niżej II piętro. Oferty Kurjer Poznański zdg 22 636

Pokój
próżny, z piecem do gotowania, lub z kuchnią poszukuje małżeństwo od zaraz. Oferty Kurjer Poznański zdg 22 510

500,—
zgóry, względnie kaucji jedno- lub dwupokojowe Jeżyce poszukuje. Pośrednictwo pożądane. — Telefon 76-60 zdg 22 793

Lekarz
poszukuje na Łazarzu 5—6 pokojowego mieszkania od 1 listopada ewentl. później, wprost od gospodarza. Zgłoszenia natychmiast do Kurjera Poznańskiego zdg 22 724

Poszukuję
mieszkania pokoju i kuchni pewny płatnik. Ewentualnie dzierżawa zgóry. Oferty Kurjer Pozn. zdg 22 836

Dwupokojowego
kuchnią, śródmieście lub Wilda poszukuje etatowy. Oferty Kurjer Poznański zdg 22 752

14. ZAMIANA MIESZKANIA

Zamienię
2 pokoje centrum na 3 pokoje. — centrum. Zgłoszenia telefon 11-33 zdg 22 448

15. POKOJE UMEBL.

Dwuosobowy
Zielona 7 — 7. zdg 21 755

Słoneczny
frontowy elektrycznoć, osobne wejście panu. Kosińskiego 10 — m. 2. Zgłosz. 5—7 zdg 22 027

Chwaliszewo
9 — 15. dg 3258

Umeblowany
Karwowskiego 10, m. 3, Łazarz. zdg 22 542

Jedno-
dwuosobowy. Długa 3 — 2. zdg 22 555

Ratajczaka
14, m. 25, I. centralne. zdg 22 584

Elegancki
dwom jednej utrzymaniem, bez. Działyńskich 7 — 3. zdg 22 605

Długa
12 — 6. zdg 22 637

Pokoik
osobne wejście zaraz. Marsz. Focha 76, m. 9. zdg 22 632

Różana
23 — 4, utrzymaniem — bez. zdg 22 285

Dwuosobowy
Łukaszewicza 6, m. 13. zdg 22 513

Dwa
frontowe, telefon, Grudnia 4 — 4. zdg 22 500

Pokój
Śniadeckich 11 — 11. zdg 22 656

Czysty
słoneczny. Bóżnicza 15, m. 13. zdg 22 587

Słoneczny
Poznańska 27, m. 6, II. zdg 22 619

Pokój
wynajmę. Matejki 65, m. 7, dom boczny. zdg 22 658

Pokój
z utrzymaniem, zaraz. 3 Maja 3a m. 20. zdg 22 626

Pokój
telefonem. Działyńskich 9, m. 8. Pg 7507-41,284

Elegancki
pokój umeblowany. Ogrodowa 3, m. 8. zdg 22 694

Marcin
14 — 48. zdg 22 709

Pokój
dla pani lub pana od zaraz. Kilińskiego 12, m. 1. zdg 22 707

Dwuosobowy
panom. Długa 3, mieszkanie 7. zdg 22 704

Parterowy
niekrępujący wynajmę. Zielona 3 m. 21. zd 22 732

Wielka
18 — 12a. zdg 22 722

15,—
pokoik, piec elektr. pościel, własna. Grobla 14 — 10. zdg 22 721

Słoneczny
wygodami, telefon. Strzelecka 14 m. 3. zd 22 750

Pokoje
Focha 49, m. 7—8. zdg 22 798

Pokój
Bukowska 9 — 4. zdg 22 790

Pokoik
Focha 29 — 6. zdg 22 786

Student
szuka wspólnika. Jackowskiego 9—10. zdg 22 784

Wrocławska
28/29 — 12 frontowy, centralne, telefon, pani na stanowisku. zdg 22 866

Szkolna
10 — 12. zdg 22 864

Nowomiejski
6 a, — 25, frontowy duży. zdg 22 861

Dwuosobowy
jedno (utrzymaniem). Półwiejska 2 — 6. zdg 22 851

Pokój
Strzelecka 11 — 8. zdg 22 840

Skarbowa
4—14 jednoosobowy, ciepły, słoneczny, urzędnikowi. zdg 22 758

16. SZUKA POKOJU

Student
natychmiast pokoju ładnego 20—25. Blisko uniwersytetu. Oferty Kurjer Poznański zdg 22 564

Skromnego
poszukuje małżeństwo dorosłą córką 15, 10. — 1, 11. Oferty Kurjer Poznański zdg 22 518

Studentka
śródmieściu, ewtl. utrzymaniem, centr. ogrzewanie 1, 11. Oferty Kurjer Poznański zdg 22 506

Przyjezdny
poszukuje niekrępujące. Oferty Kurjer Poznański zdg 22 615

Próżnego
śródmieście. Oferty Kurjer Poznański zdg 22 711

Małżeństwo
jednem dzieckiem poszukuje pokoju, używaniem kuchni. Oferty Kurjer Poznański zdg 22 730

17. LOKALE

Obszerny
6 pokojowy lokal wygodami na biura zaraz. Św. Marcin 46, m. 4. zdg 21 854

Próżnego
mniejszego składu mieszkaniem poszukuję, tania dzierżawa. Oferty Kurjer Poznański zdg 22 543

Lokalu
na kwatere, duży pokój, lub dwa, śródmieście, poszukuje od 15. bm. korporacja. Oferty pod zdg 22 583 Kurjer Poznański.

2 pokoje
biurowe wydzierżawi Administracja domów Pierackiego 19. zdg 22 511

Składu
centrum od grudnia ewtl. później Oferty Kurjer Poznański zdg 22 505

Drukarnia
ubikacji, centrum poszukuje. — Oferty Kurjer Pozn. zdg 22 623

Poszukuję
ubikacji na warsztat. Oferty Kurjer Poznański zdg 22 712

Piwnica
sucha na skład owoców. Skład Tapet, Pocztowa. zdg 22 837

18. DZIERŻAWY

Ogrodnictwo
8 mórg całe oplotowane w Poznaniu, Rataje, wszelkie zabudowania gospodarcze w ruchu od zaraz do objęcia, 80 starych drzew owocowych za roczną dzierżawą i kaucją do objęcia. Zgłoszenia Kurjer Poznański zdg 22 482

Mieczarnię
ręczną korzystnie wydzierżawię. Oferty do Kurjera Poznańskiego zdg 22 567

Skład
mieszkaniem — ogrodem Puszczykówko do wynajęcia. Radowicz, Półwiejska 38 a — 8. zdg 22 705/6

Rzeźnictwo
dobrze prosperujące (miejscowość kuracyjna) wydzierżawię dogodnych warunkach. Oferty Kurjer Poznański ng 1866

Poszukuję
dzierżawy majątku, lub resztówki 500—800 mórg. Oferty Kurjer Poznański ng 18 668

23. ROZMAITE

Chiromantka
Francji wróży. Wielka 17 — 10. zdg 20 241

W ciągu 24 godzin

reparuje, czyści, prasuje garderobę męską, damską — „Warta". Pralnia Chemiczna. Farbiarnia — dawniej Sieburg. Filje, agentury: plac Wolności 14 a, telefon 39-50, Marszałka Focha 58 i 170. Kraszewskiego 5, Górna Wilda 45, Stary Rynek 53/54, Wielkie Garbary 34, Chwaliszewo 67, Dębiec — Wspólna 10. Tanio! Terminowo! Sumiennie! P 6601-38,73

programy radjowe

OGÓLNOPOLSKIE

Sobota, 10 października.

6.30 audycja poranna: — **11.30** „Śpiewajmy piosenki" — audycję prowadzi prof. Bron. Rutkowski: **11.57** sygnał czasu i hejnał z Krakowa: **12.03** koncert orkiestry kolejarzy śląskich pod dyr. Jarosława Leszczyńskiego (z Katowic): **12.40** program wokalny: — **12.50** dziennik południowy: **14.30** Teatr Wyobraźni: dla dzieci: „Konik polny i mrówka" — słuchowisko Stanisława Sojeckiego (z Poznania) (powtórzenie): **15.00** wiadomości gospodarcze: **15.15** programy lokalne: **16.15** koncert w wyk. kapeli Dzierżanowskiego z udziałem Wandy Wermińskiej (piosenki ludowe) (z Wystawy Radjowej): **17.00** transmisja nabożeństwa z Ostrej Bramy w Wilnie. Kazanie wygłosi ks. kanonik dr. Michał Klepacz: **17.50** przegląd wydawnictw — prof. Henryk Mościcki: **18.00** pogadanka aktualna: **18.10** wiadomości sportowe: **18.20** programy lokalne: **18.50** pogadanka aktualna: **19.00** audycja dla Polaków z zagranicy: „Na szybowisku", w opr. Marii Kannówny: **19.30** Godzina Fr. Rusta" — koncert ork. Tad. Seredyńskiego (ze Lwowa): **20.30** „Nowości literackie" — omówi Leon Piwiński: **20.45** dziennik wieczorny: **20.55** pogadanka aktualna: — **21.00** koncert Ewy Bandrowskiej-Turskiej (sopran) z udziałem orkiestry symf. P. R. pod dyr. Grzegorza Fitelberga: **22.00** „Łyżka do butów" — humoreska w trzech dialogach Józefa Czyścieckiego (nowe wykonanie): **22.30** programy lokalne.

Niedziela, 11 października.

8.00 audycja poranna: — **9.00** transmisja nabożeństwa z kościoła św. Krzyża w Warszawie. — Kazanie wygł. ks. prałat dr. Tadeusz Jachimowski. Chór Świętokrzyski śpiewać będzie pod kierownictwem ks. prof. Józefa Orszulika. Przy organach Eugenjusz Langer: **10.30** programy lokalne: **11.25** koncert Berlińskiego Chóru Solistów pod dyr. Waldo Favre (z Poznania): **12.03** poranek symfoniczny w wykonaniu orkiestry pod dyr. Czesława i Włodzimierza Trockiego (fortepian) (z Wilna): **14.00** reportaż z życia: **14.30** koncert solistów. Wykonawcy: Irena Gierałtowska (sopran), Maryla Jonasówna (fortepian), Tadeusz Lifan (wiolonczela): **15.30** „Audycja dla wsi": **16.00** programy lokalne: **16.30** fragment słuchowiskowy z dramatu don Pedra Calderona de la Barca „Czyściec św. Patryka" — w przekładzie i opracowaniu Edwarda Boye: **17.00** „Podwieczorek przy mikrofonie" — transmisja z sali hotelu „Bristol". Wykonawcy: Mała orkiestra P. R. oraz Maryla Karwowska, Ola Obarska, Mieczysław Bil (imitator) i Henryk Szałkowski (melorecytacje). W przerwie pogadanka aktualna: **19.00** „Sezon literacki" rozpoczął się" — szkic literacki Adama Galisa: — **19.15** programy lokalne: **20.20** wiadomości sportowe: **20.30** programy lokalne: **20.40** przegląd polityczny: **20.50** dziennik wieczorny: — **21.00** „Na wesołej lwowskiej fali" pt. „Bitwa pod Tromtadratkiem": **21.30** koncert w wykonaniu łódzkiej orkiestry salonowej: — **22.10** koncert w wykonaniu kameralnego zespołu instrumentalnego Krakowskiego Towarzystwa Muzycznego pod dyr. Fr. Nierychły, wokalnego zespołu solistek (pp. Kozerówna, Twardówna, Ulakówna, Wojdyłówna, Wyrobówna) i Heleny Zboińskiej-Ruszkowskiej — sopran (z Krakowa): **20.35** programy lokalne.

WARSZAWA

Sobota, 10 października.

Warszawa — 12.40 „Skrzynka rolnicza" — inż. Wacław Tarkowski: **15.15** koncert rozrywkowy płyty: **16.00** „Nasz program": **16.10** życie kulturalne stolicy: — **18.20** koncert reklamowy: **18.45** program na jutro: **22.30** muzyka taneczna (płyty).

Niedziela, 11 października.

Warszawa — 10.30 muzyka z płyt: **13.00** przegląd teatralny: — **16.00** koncert reklamowy: **19.15** program na jutro: **19.20** „Barwne dźwięki" (płyty): **20.35** wiadomości sportowe lokalne: **22.40** do **23.30** muzyka taneczna (płyty).

POZNAŃ

Sobota, 10 października.

Poznań — 12.40 „Zadajmy poprawnych narzędzi i maszyn" — pogadanka rolnicza (wygł. inż. Świeżawski): **13.00** muzyka z płyt: **15.15** koncert reklamowy: — **15.35** życie kulturalne i społeczne Poznania: **15.40** „Nasz program": — **15.45** „Pianiści grają walce" — płyty: **18.20** „Dla rozrywki" — płyty: **18.40** „W przededniu „Tygodnia Budowy Szkół Powszechnych" — przemówienie wygł. prof. Antoni Peretiatkowicz, rektor Uniwersytetu Poznańskiego: **22.30** muzyka taneczna (płyty).

Niedziela, 11 października.

Poznań — 8.18 gawęda gospodarcza p. t. „Jesień na dworzyżyto w komorze" — dialog: **8.35** muzyka z płyt: **10.30** „Tańce różnych stylów i epok": Ok. godz. **13.00** „Jedźmy pociągiem popularnym na księżyc" — pogadanka dla dzieci Kazimierza Pluciński: **16.00** koncert reklamowy: **19.15** koncert lekkiej muzyki. Wykonawcy: Orkiestra wojskowa pod dyr. por. Władysława Sadowskiego. Leon Cwojdziński (klarnet): **19.45** swawolny kwadrans: „Królestwo Ewy" Stanisława Sojeckiego: **20.00** dalszy ciąg koncertu lekkiej muzyki: **20.35** wiadomości sportowe lokalne. — **22.40** „Muzyka na dobranoc" (płyty).

PROPONUJEMY LAMPOWICZOM

na sobotę:

17.00 Budapeszt. Recital fort. **17.30 Ryga.** Recital organowy. **17.45 Brno.** Muzyka lekka.

18.00 M. Ostrawa. Muzyka salonowa. **Kolonja.** Muzyka rozrywkowa **Koenigsw.** Melodje ludowe amerykańskie. **Monachium.** Koncert popularny. **18.15 Anglja** (Nat. Progr.). Muzyka taneczna. **18.30 Stockholm.** Występ zesp. Kentucky Singers. **18.50 Kolonia.** Kwintet Brucknera.

19.00 Budapeszt. Muzyka salonowa. **Anglja** (Reg. Progr.). Muzyka lekka. **19.15 Ryga.** Koncert popularny. **Berlin.** Koncert kameralny. **19.25 Wiedeń.** Wesołe piosenki w wyk. zesp. Hureskimos. **19.30 Monachjum.** Mazurki Greczaninowa. **19.45 Anglja** (Nat. Progr.). Muz. tan. **19.55 Praga.** Koncert rozrywkowy.

20.05 Wiedeń. VII Międzynarodowy Festival Brucknerowi. — Pieśni kościelne. **20.10 Sztutgart.** „Niziny" — opera d'Alberta. — **Monachjum.** Zakochany Wau-Wau — operetka Goetzego. **Berlin.** „W zadzwonił telefon" — komedja muz. Kollo. **Lipsk.** „Od uwertury do finału" — koncert. **Hamburg.** Wesoły wieczór muz. **20.15 Bukareszt.** Muzyka taneczna. **20.30 Anglja.** (Reg. Progr.). Muzyka lekka. **20.45 Medjolan.** „La Fiamma" — opera Respighiego.

21.00 Kopenhaga. Koncert orkiestrowy. **Praga.** „Rakos-Rakoczy" — balet Janaczka. **21.15 Rzym.** Koncert orkiestrowy. — **Anglja.** (Nat. Progr.). Koncert radjoork. **21.30 Paris P. T. T.** — Koncert orkiestrowy. **21.45 Radio Paris.** „La fille de Foland" — opera Rabauda.

22.00 Budapeszt. Koncert orkiestrowy. **Sztokholm.** Muzyka taneczna. **Anglja.** (Reg. Progr.). „Lohengrin" — opera Wagnera (akt II). **Poste Parisien.** Dawne piosenki. **22.15 Kopenhaga.** Wieczór ludowy. **22.20 Anglja.** (Nat. Progr.). „Music-Hall". **22.30** — **Koenigswust.** Nocna muzyczka **Wiedeń.** Muzyczka wiedeńska. — **Lipskk.** „A jutro niedziela" — koncert na zakończenie tygodnia. **Strasburg.** Koncert wieczorny.

23.0 Koenigswust. „Prosimy do tańca". **Monachjum** „A teraz tańczymy". **23.20 Anglja.** (Nat. Progr.). Muzyka lekka. **23.25** — **Anglja.** (Reg. Progr.). Muz. tan. **23.30 Budapeszt.** Muzyka taneczna. **Strasburg.** Muzyka taneczna. **23.45 Paris P. T. T.** Muzyka taneczna. **Radio Paris.** Muzyka taneczna.

24.00 Wiedeń. Muzyka taneczna. **Berlin.** Muzyka taneczna. — **Sztutgart.** Koncert rozrywkowy.

na niedziele:

6.00 Hamburg. Koncert porterowy.

7.30 Praga. Koncert z Karlovych Varów.

8.45 Wiedeń. Msza e-moll Brucknera.

9.00 Koenigswust. Beztroski poranek niedzielny. **Hamburg.** Muzyka w niedziele rano. **9.10 Praga.** Czeskie pieśni ludowe.

10.15 Praga. Koncert kwartetu salonowego. **Bratislawa.** Pieśni serbskie. **Bukareszt.** Koncert ork. **10.30 Sztutgart.** Trio Mozarta. — **Wrocław.** Recital wiolonczelowy.

11.15 Frankfurt. Nowa muzyka kameralna — **11.20 M. Ostrawa.** Koncert radjoork. **11.45 Wiedeń.** Koncert symfoniczny.

12.00 Królewiec. Koncert rozrywkowy. **12.04 Bukareszt.** Muzyka rumuńska. **12.20 Praga.** Koncert orkiestrowy. **12.30 Budapeszt.** Koncert orkiestry operowej.

13.00 Monachjum. Muzyka popularna.

14.15 Bukareszt. Muzyka ludowa.

15.00 Sztutgart. Beethoven Brahms — recital fortepianowy. **Bukareszt.** Rumuńska muzyka ludowa. **15.30 Praga.** Radjomontaż jesienny. **15.45 Radio Paris.** Koncert symfon. **15.50 Budapeszt.** Muzyka salonowa

16.00 Sztutgart. Wesołe popołudnie muzyczne. **Kolonja.** „Przyjemności z Kolonji". **Królewiec.** Muzyka popołudniowa. **Wiedeń.** Kwintet f-dur Brucknera. **Paris P. T. T.** Koncert symfoniczny. **16.30 Ryga.** Dawna muzyka taneczna. **16.45 Rzym.** Koncert muzyki ludowej. **16.50 Bratislawa.** Muzyka lekka.

17.00 Anglja (Reg. Progr.). Orkiestra tangowa. **Budapeszt.** Muzyka cygańska. **Bukareszt.** Muzyka taneczna. **17.40 Ryga.** Muzyka łotewska. **17.50 Praga.** Koncert Brucknerowski.

18.00 Królewiec. Koncert kameralny. **Koenigsw.** „Melodia i rytm". **Berlin.** Audycja muzyczna. **Monachjum.** Nowe pieśni Wolfa. **Wiedeń.** Koncert rozrywkowy. **Strasburg.** Muzyka lekka. **18.15 Leningrad.** „Dama pikowa" — opera Czajkowskiego. **18.30 Kolonja.** Recital fortepianowy. **Radio Paris.** Muzyka lekka.

19.05 M. Ostrawa. Muzyka jazzowa. **19.15 Ryga.** Koncert popularny. **19.20 Katowice** (lok.) Pieśni na chór męski. **19.20 Budapeszt.** Muzyka dwufort. **Bukareszt.** Koncert chóru — **19.30 M. Ostrawa.** Fantazja szkocka Brucha.

20.00 Frankfurt. „Barwny jest świat", koncert rozrywkowy. — **Budapeszt.** Melodje operetkowe. **Lipsk.** Symfonja Nr. 5 Brucknera. **Berlin.** Koncert rozrywkowy. **Monachjum.** Audycja wieczorna. **20.05 Bukareszt.** Koncert radjoorkiestry. **20.10 Sztutgart.** „Jak wam się podoba" — wieczór muzyczny. **20.15 Koenigsw.** „Barwny jest świat operetki". **Kolonja.** „Sztygar" — operetka Zellera. — **20.30 Radio Paris.** Piosenki z Haiti. **20.35 Stockholm.** Koncert orkiestrowy. **20.40 Rzym.** „Rigoletto" — opera Verdiego. **Medjolan.** Koncert orkiestrowy.

21.00 Królewiec. „Pasja św. Jana" — J. S. Bacha. **Brno.** Muzyka operowa. **21.15 Kopenhaga.** Trio fort. Dworzaka. **Poste Parisien.** Muzyka lekka. **21.30 Strasburg.** Pieśni i tańce ludowe. **21.50 Budapeszt.** Recital skrzypcowy. **21.55 Bukareszt.** Recital śpiewaczy Zygmunta Zaleskiego.

22.00 Stockholm. Muzyka wieczorna. **22.05 Anglja** (Reg. Prog.) Melodje wiktorjańskie. **22.20 Budapeszt.** Muzyka cygańska. **22.30 Wrocław.** Muzyka taneczna. **Koenigswusterhausen.** „Nocna muzyczka". **Monachjum.** Muzyka lekka i taneczna. **Wiedeń.** Koncert na fort. i ork. Rachmaninowa. **22.50 Anglja** (Nat. Progr.) Symfonja Sibeliusa. — **Anglja** (Reg. Progr.). Muzyka lekka.

23.00 Koenigsw. „Prosimy do tańca". **23.10 Budapeszt.** Muzyka taneczna. **23.45 Radio Paris.** Muzyka taneczna.

24.00 Berlin. Muzyka taneczna. **Frankfurt.** Koncert nocny.

0.15 Radio Paris. Muzyka lekka. **Paris P. T. T.** Muzyka taneczna.

Akuszerka
Poznań, Strzelecka 2,
przy Świętokrzyskim
przyjmuje, udziela porady, pomocy położniczej. dg 2 902-3

Dyplomowany
ogrodnik, zakłada ogródki przy willach i sady handlowe. Zgłosz. Kurjer Poznański zdg 22 493

Pręży firany
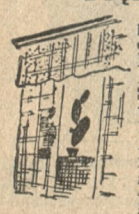
plisuje, mereżkuje, ceruje „Warta" — Pralnia Chemiczna, Farbiarnia, dawniej Sieburg, Filje, agentury: plac Wolności 14 a, telefon 39-50, Marszałka Focha 58 i 170, Kraszewskiego 5, Górna Wilda 45, Stary Rynek 53/54, Wielkie Garbary 34, Chwaliszewo 67, Dębiec, Wspólna 10. Tanio! Terminowo! Sumiennie! P 6906-38,78

22. ZGUBY

Unieważniam
zagubiony indeks nr 20 694 na nazwisko Zbigniew Olejnik, Oddz. Farmaceutyczny, Uniwersytet Poznański zdg 22 516-17

Książeczkę
wojskową, legitymacje i inne dokumenty, zgubione dnia 9 bm. na ulicy św. Marcina względnie w administracji Kurjera Poznańskiego niniejszem unieważniam i proszę o zwrot za wynagrodzeniem. Stanisław Olszewski — Pierzchno, powiat Śrem. zdg 22 792

24. NAUKA

Kursy Handlowe Sawickiego
Dypl. W. S. H. Kantaka 7, telefon 49-68, wpisy codziennie, — Również kursy wieczorne. d 3194

Języka angielskiego
szybką metodą tygodniowo dwa razy od 8—10 wieczorem, pragnie nauczyć się, władający tylko niemieckim. Oferty Kurjer Poznański zdg 22 035

25. MUZYKA

Pianino
poszukuję dzierżawę. Oferty Kurjer Poznański zdg 22 761

SREBRA
u jubilera
SZULCA
pl. WOLNOŚCI 5
Pg 7 399-40,138

TEATRY

Poznań, piątek, 9. 10.

TEATR POLSKI: Piątek, 9. 10. „Był sobie więzień", premjera, występ gościnny M. Maszyńskiego.

Sobota, 10. 10. „Był sobie więzień".

Niedziela, 10. 10. o godzinie 16: „Tessa".

Niedziela, 10. 10. o godzinie 20: „Był sobie więzień".

TEATR WIELKI (Opera):

Piątek 9. 10. „Rose-Marie"

Sobota, 10. 10. „Goplana"

Niedziela, 10. 10. o godzinie 20: „Rose-Marie".

TEATR NOWY: Piątek, 9. 10. „Szklanka wody".

KINA

Poznań, piątek, 9. 10.

APOLLO: „Rose Marie".
CORSO: „Wyspa Skarbów".
GLORIA: „Królewska Faworyta".
GWIAZDA: „Cały Paryż śpiewa".
OŚWIATOWE T. C. L.: — „Syn Marnotrawny".
METROPOLIS: Rose Marie
RENAISSANCE: „Zbieg z Jawy".
SŁOŃCE: „Pasteur".
SFINKS: „Armia Ewy".
ŚWIT: „Fort Douaumont" (pod Verdun)
TĘCZA-Łazarz: „Róża".
TĘCZA-Wilda: „4½ Muszkieterów".
WILSONA: Człowiek Wilk.

Szczerbińska
(Dyplom.) lekcje fortepianowe. — Popisy.
Al. Marcinkowskiego 21
Wodna 8.
zdg 22 628

Lekcje
muzyki, specjalność skrzypce, — mandolina, gitara. Śniadeckich 11 — 11. zdg 22 655

Szkoła Muzyczna na Wildzie
Traugutta 23, przyjmuje uczniów na kursy fortepianu, skrzypiec, śpiewu solowego, godz. 3—5 po poł. zdg 22 644-5

Trio
damskie lub męskie pierwszorzędne potrzebne 1. 11. Kawiarnia, Kamieniarz, Chodzież. zdg 22 860

26. SZUKA POSADY

Ogłoszenia do 30 słów dla poszukujących posady w tej rubryce obliczamy po jednej trzeciej cenie drobnych.

a) Służba domowa

Dziewczyna
ze wsi poszukuje posady do wszystkiego z gotowaniem. Oferty Kurjer Poznański zdg 22 548

Dziewczyna
uczciwa do wszystkiego z gotowaniem szuka posady. Oferty Kurjer Poznański zdg 22 554

Panienka
uczciwej rodziny szuka posady do dziecka lub posyłek. Oferty Kurjer Poznański zdg 22 560

Pokojowa
i kucharka z prowincji poszukują posady. Oferty Kurjer Poznański zdg 22 576

Dziewczyna
czysta, uczciwa, lat 23, szuka posady z gotowaniem. Oferty Kurjer Poznański zdg 22 501

Posługaczka
szuka posługi. Oferty Kurjer Poznański zdg 22 627

Dziewczyna
z gotowaniem (lub bez) poszukuje posługi. Oferty Kurjer Poznański zdg 22 682

Dziewczyna
dobrej rodziny poszukuje posady do wszystkiego. Oferty Kurjer Poznański zdg 22 689

Polecić mogę sumienną — pracowitą
służącą
odchodzi dla zmiany stosunków. Oferty Kurjer Poznański zdg 22 751

Służąca
uczciwa do wszystkiego, dobrem samodzielnem gotowaniem szuka posady od 15. Oferty Kurjer Poznański zdg 22 833

Dziewczyna
z gotowaniem i prac domowych szuka posady od 15. 10. Oferty Kurjer Poznański zdg 22 170

Emerytka
starsza, inteligentna, zajmie się prowadzeniem domu, ewtl. gotowaniem u samotnej osoby. Oferty Kurjer Pozn. zdg 22 212

Sierota
poszukuje posady, dobremi świadectwami, pracowita, uczciwa. Oferty Kurjer Pozn. zdg 22 220

Dziewczyna
wiejska poszukuje posady z dobrem gotowaniem od 15. 10. 36 r. lub 1. 11 36 r. Oferty do Kurjera Poznańskiego zdg 22 320

Bufetowa
z długoletnią praktyką poszukuje posady od 15. 10. 36 r. Oferty Kurjer Poznański zdg 22 409

Posługaczka
młoda, na wskroś uczciwa szuka posady. Oferty Kurjer Poznański zdg 22 401

Posługi
poszukuję. Oferty Kurjer Pozn. zdg 22 348

Praczka
szuka prania. Zgłoszenia Kurjer Poznański zdg 22 287

Dziewczyna
uczciwa, poszukuje posługi od 15. 10. Oferty Kurjer Poznański zdg 22 240

Posługi
poszukuję. Oferty Kurjer Pozn. zdg 22 450

Dziewczyna
z gotowaniem wszelkich prac domowych szuka posady. Oferty Kurjer Poznański zdg 22 271

Praczka
poszukuje prania, tanio, dobrze. Oferty Kurjer Pozn. zdg 22 260

Poszukuję
posady pokojowej wzgl. prasowaczki. Miejscowość obojętna. Oferty Kurjer Pozn. zdg 22 228

b) Inni

Fryzjer
zdolny, karta rzemieślnicza, kawaler szuka posady, najchętniej właścicielki zakładu. Zgłoszenia „Papier", Leszno. zdg 22 164-5

Panna
z kilkuletnią praktyką bankową, biurowo-sklepową szuka posady kasjerki z prowadzeniem ksiąg, ewent. odpowiedniej pracy biurowej. Oferty Kurjer Poznański zdg 22 662

Pomocnik
gorzelniczy szuka posady. Zgłoszenia Kurjer Poznański zdg 22 624

Panienka
uczciwa, szuka posady za małem wynagrodzeniem, jako uczenica do składu, branża obojętna. Oferty Kurjer Poznański zdg 21 904

Magistra farmacji
bez praktyki poszukuje posady. Oferty wraz warunkami do Kurjera Poznańskiego zdg 21 792

Szukam
posady jako pielęgniarka, masażystka i zastępczyni pani domu. Oferty proszę przesłać na adres: Teodora Waszakówna — Kruszwica, ul. Kolejowa 17. zdg 98 552

Robotnik
poszukuje pracy, po wojskowości podoficer, złoży kaucję. Oferty Kurjer Poznański zdg 22 606

Szwaczka
krawcowa szuka posady w dom. Oferty Kurjer Pozn. zdg 22 578

Absolwentka
Miejskiej Szkoły Handlowej poszukuje posady jako uczennica do składu lub początkująca do biura. Oferty Kurjer Pozn. zdg 22 720

Młodszy
korespondent-buchalter z ukończoną 4-letnią Szkołą Handlową i 2-letnią praktyką szuka odpowiedniej posady. Łaskawe oferty proszę kierować pod zdg 22 131 do Kurjera Poznańskiego zdg 22 131

Hafciarki
do pracy kantylkowej potrzebne od zaraz. Osobiste zgłoszenia w firmie K. Jasiński, ul. Wrocławska 30. zdg 22 247

Kucharka
dobrze polecona, doświadczona, dobra kuchnia, pieczenie ciast potrzebna 15 pod miasto do dobrego domu. Oferty szczegółowe podaniem pensji do Kurjera Poznańskiego zdg 22 579

Młodsza
bufetowa-kasjerka tylko z branży do restauracji potrzebna. — Adria, plac Wolności 19. zdg 22 585

Ślusarz
lub robotnik, stała praca 300—500 zł pożyczki krótko. Oferty Kurjer Poznański zdg 22 607

Pisarz
gosp. z praktyką, szkołą rolniczą, referencjami potrzebny od 1. 11. lub prędzej. Zgłoszenia odpisy świadectw, których się nie zwraca, maj. Chocicza Mała, powiat Września. zdg 22 608

Ekspedjentka
znająca książkowość, z kaucją — lub dobrze polecona z podaniem warunków potrzebna do składu obuwia. Oferty Kurjer Pozn. zdg 22 486

Ogrodniczy
pomocnik, młodszy, pracowity i uczciwy zaraz potrzebny. Roszczak, ogrodnictwo, Kórnicka 56 (szosa do Żegrza). zdg 22 716/1

Samodzielny
czeladnik kuśnierski potrzebny. Gdynia, Świętojańska 72 — „Kuśnierz". n 18 294-5

Ekspedjentka (ów)
przyjmę od zaraz. Oferty Kurjer Poznański zdg 22 771. Znaczek na odpowiedź.

Ogrodnika
na majątek poszukuję zaraz. — Zgłoszenia „Par", Poznań pod „57,288" Pg 7502-57,288

Mistrz
piekarski, energiczny, obeznany pracą, większej piekarni podaniem dokładnego życiorysu do Kurjera Poznańskiego zdg 22 713

Fryzjerka
i uczenica. Ostrówek 10/11. zdg 22 708

Dziewczyna
wiejska z gotowaniem potrzebna do wszelkich prac na leśniczówkę, bez dzieci. Adres wskaże Kurjer Poznański zdg 22 729

Włodarz
kawaler, syn rolnika potrzebny, od 15. 10 36 jako urzędnik podwórzowy. Oferty Kurjer Poznański zdg 22 733

Uczciwa
zdrowa dziewczyna z dobrym gotowaniem i prasowaniem potrzebna do wszelkich prac domowych. Zgłoszenia z odpisami świadectw, podaniem wieku i fotografją do Maj. Grodztwo w Kruszwicy. zdg 22 856

Dziewczyna
z gotowaniem potrzebna. Stary Rynek 80/82. Restauracja. zdg 22 819

Ekspedjentka
branży obuwia potrzebna zaraz. Zgłoszenia Kurjer Poznański zdg 22 755

Przyjmiemy
kilku panów z Poznania i miast wojew. poznańskiego i pomorskiego do czynności akwizycyjnej. Zarobek zapewniony. Pierwszeństwo mają reflektanci inteligentni, b. urzędnicy, emeryci — kupcy. Zgłoszenia pisemne z referencjami do Kurjera Pozn. zdg 22 827

29. ROZRYWKA

„Armia Ewy"
Przepyszna salonowa komedja, — melodji — muzyki.
Kinoteatr „Sfinks"
zdg 22 235

Wesoły
wieczór spędzisz mile Londyńskiej, Masztalarska. Dancing. zdg 22 688

„Italia"
Restauracja - Śniadalnia, Aleje Marcinkowskiego 8. W sobotę dnia 10. bm.
wieprzobicie
dg 3271

Restauracja Britania
Piłsudskiego 2, poleca wyborową kuchnię. Obiady 3 dań, abonament 90 gr. Porcje śniadankowe 50 groszy. dg 3 269

„Kapelusz"
modnie przefasonowany odświeżony, zastąpi nowy. Tanie kapelusze na składzie. Wytwórnia kapeluszy męskich, damskich, 27-go Grudnia 2, podwórze. zdg 85 745

Wychowawczyni
kwalifikowana frebianka, praktyką, dobre świadectwa szuka posady. Zgłoszenia Kurjer Pozn. zdg 22 490

Krawcowa
pierwszorzędna szuka posady 2,— Oferty Kurjer Poznański zdg 22 620

Stolarz
poszukuje odpowiedniej pracy za kaucję. Oferty Kurjer Poznański zdg 22 563

Stróża
robotnika, woźnicę posady poszukuje, narodowiec, w ciężkim położeniu. Oferty Kurjer Pozn. zdg 22 509

Pomocnik
karmelarski, zna wakumy szuka jakiejbądź zaraz posady. Zgłoszenia Kurjer Poznański zdg 22 499

Absolwent
Miejskiej Szkoły Handlowej poszukuje nauki do kupiectwa. — Oferty Orędownik, Poznań d 3257

Panienka
lat 17, poszukuje posady do składu jako uczennica. Oferty Orędownik, Poznań d 3256

Młynarz
kawaler, lat 25, samodzielny, obeznany motorami gazowymi, poszukuje posady. Zgłoszenia agencja Kurjera Pozn. Książ. Wlkp. n 18 648

Absolwent
Miejskiej Szkoły Handlowej 5 mieś. praktyki biurowej, umiejący księgować, pisać na maszynie, stenografować poszukuje dalszej praktyki do biura. — Oferty Orędownik, Poznań d 3255

Ogrodnik
kwiaciarz szuka posady zaraz. — Oferty Kurjer Pozn. zdg 22 536

Młodszy
pomocnik piekarski poszukuje pracy. Oferty Kurjer Poznański zdg 22 540

Kuśnierka
dobra szuka posady. Oferty Kurjer Poznański zdg 22 527

Krawcowa
dłuższą praktyką wykonuje garderobę damską, chłopięcą, przeróbki, reparacje futer poza dom, wyjazd, poszukuje posady. Oferty Kurjer Poznański zdg 22 316

Panienka
młoda szuka posady biurowej — maszyna i stenografja. Zgłoszenia do Kurjera Poznańskiego zdg 22 772

Fryzjerka
szuka praktyki. Oferty Kurjer Poznański zdg 22 719

Krawcowa
samodzielna, płaszcze, kostjumy, suknie, dobre świadectwa, szuka posady. Oferty Kurjer Pozn. zdg 22 731

Urzędnika
gosp. bardzo pracowitego i skromnych wymagań mogę sumiennie polecić Majętność Noskowo, poczta Marzenin, powiat Września. zdg 22 778

Inteligentna
panienka szuka posady do dziewczynki, towarzyszki, najchętniej do dworu, robótki. Oferty Kurjer Poznański zdg 22 859

Lekarz - dentysta
po wojskowości przyjmie posadę lub dzierżawy. Oferty Kurjer Poznański zdg 22 857

Ogrodnik
gruntownie obznajmiony w swym zawodzie poszukuje posady. Cybulski, Mosina. zdg 22 853

Krawiec
z maszyną i kartą rzemieślniczą szuka posady. Oferty Kurjer Poznański zdg 22 838

27. WOLNE MIEJSCA

Siła biurowa
młodsza, możliwie z znajomością stenografji i pisania na maszynie poszukiwana. Warunek ładny charakter pisma. Zgłoszenia należy przesyłać do Kurjera Poznańskiego zdg 21 775

Magister (tra)
potrzebny z krótką praktyką, językiem niemieckim od 1 grudnia. Oferty z warunkami do Apteki w Kruszwicy. ng 18 649

Foryś
potrzebny. Zgłoszenia kopją świadectw Hr. Mycielski, Gałowo p. Szamotuły. zdg 21 310

Magistra
lub magistrę z prawem zarządu, którzy pracowali w większych aptekach, biegle i poprawnie władają język. niem. i są rzeczywiście pierwszorzędn. ekspedjent., poszukuje się zaraz ewtl. per 1. listopad. Zgłoszenia z podaniem wieku, referencji, dokład. odpis. świad. i wysokości pensji uprasza się pod dg 3 228 do Kurjera Poznańskiego.

Pakowaczka
potrzebna. Fabryka Świec Słońce, ul. Dolna Wilda 53. zdg 22 531

Ekspedjentka
rzeźnicka potrzebna od zaraz. — Urbański, Szamarzewskiego 19. zdg 22 577

Pończoszarka
na okrągłą maszynę. Wrocławska 19 — 4. zdg 22 639

Dam
posadę w składzie kto wypożyczy 200—300. Oferty Kurjer Poznański zdg 22 635

Fryzjerka
zaraz. Ratajczaka 13. zdg 22 634

Służąca
restauracyjna, uczciwa, dobrze polecona potrzebna zaraz. Restauracja Pasaż. Ratajczaka 15. zdg 22 631

Dziewczyna
do wszystkiego. Marynarska 9. zdg 22 520

Dziewczyna
do codziennej posługi może się zgłosić. Adres wskaże Kurjer Poznański zdg 22 661

Ekspedjentka
rzeźnicka potrzebna. Buśko, Poznań, Piekary 22/23 zdg 22 483

Baterje anodowe
kieszonkowe, lampki elektryczne
„Centra"
przybory elektrotechniczne, żarówki poleca najtaniej
Kazimierz Matuszak
Pierackiego 16, tel. 30-67. Ng 16 748

Plakatowy Rozkład Jazdy Kolejowej

na sezon zimowy 1936/1937

(obowiązujący od 4 października rb.)

zawierający spis wszystkich pociągów odchodzących i przychodzących do Poznania, tak mile przyjmowany od szeregu lat przez hotele, restauracje, kawiarnie, cukiernie, zakłady fryzjerskie oraz wszelkiego rodzaju biura i składy w Poznaniu, ukazał się w nowem wydaniu, wykonany pięknym czytelnym drukiem trójbarwnym.

Oddajemy go za zwrotem kosztów własnych w wysokości

10 groszy za egzemplarz

w administracji naszej przy św. Marcinie 70.

Humor zagraniczny

Syn boksera: — Ja już wczoraj przewidywałem, że ojca dziś znokautują, bo gdy wczoraj dobrał się do mej skóry, by mi narżnąć, czułem, że nie jest w formie. (x)

Co futro — to **Edmund Rychter** — co palto — to **Edmund Rychter** — co ubranie — to **Edmund Rychter**, Poznań, Ostrów Wielkop.

Przedpłata na miesiąc październik 1936 r. za oba wydania razem w Poznaniu w ekspedycji zł 3,20, w agencjach w mieście zł 3,50, z odnoszeniem do domu w Poznaniu zł 3,70, z odnoszeniem przez pocztę poza Poznaniem miesięcznie zł 4,10, kwartalnie zł 12,30, pod opaską miesięcznie w Polsce zł 5,00, w innych krajach zł 7,00—9,50. W razie wypadków, spowodowanych siłą wyższą przeszkód w zakładzie, strajków i t. p. wydawnictwo nie odpowiada za dostarczenie pisma, a abonenci nie mają prawa domagania się niedostarczonych numerów lub odszkodowania.

Ogłoszenia na stronie 6-łamowej 25 gr, na stronie 4-łamowej przy końcu tekstu redakcyjnego 60 gr, na stronie czwartej (lub piątej) 100 gr, na stronie drugiej (lub trzeciej) 120 gr, przed wiadomościami potocznemi 200 gr od 1-łamowego milimetra. Ogłoszenia skomplikowane oraz z zastrzeżeniem miejsca 20% nadwyżki. Ogłoszenia do wydania porannego przyjmujemy do godz. 18,30, w nagłych wypadkach do godz. 22 u stróża, do wydania głównego (wieczornego) „drobne" do g. 11,10, w dni przedświąteczne do godz. 10,45, większe dłużej według możności. Drobne ogłoszenia (najwyżej 100 słów w tem 5 nagłówk.): słowo nagłówk. (tłuste) 25 gr, każde dalsze słowo 15 gr. Za różnicę między zestawem a wysokością ogłoszenia, powstałą wskutek matryc., wydawnictwo nie odpowiada.

W wydaniach wielkoświątecznych i uroczystościowych poprzedza normalną codzienną część numeru z reklamami i ogłoszeniami materjał poświęcony danej uroczystości.
Telefony do Redakcji i Administracji: 44-61, 14-76, 33-07, 35-24, 35-25, 40-72, w niedzielę, święta i nocą tylko 14-76, 35-24 i 40-72 P. K. O. Poznań nr. 200.149.