Program TV na piątek, sobotę i niedzielę

PIĄTEK-NIEDZIELA 31 X - 2 XI 97 r. CENA 80 GR

EXPRESS POZNAŃSKI

Red. wydania: Zbigniew Piskorski Tel. 866-03-12 Rok LI NR 245 ISSN 0137-9100

Motorniczy mógł się tylko modlić...

Piętnastką po chodniku



Tramwaj był pełen ludzi. Kierowca stara nie zauważył go i wjechał na tory. Uderzenie zniosło wagony na chodnik. Na szczęście nikomu nic się nie stało. Fot. W. Wylegalski



Po kolizji prawie przez godzinę ulica Grunwaldzka była całkowicie zablokowana. Tramwaj nr 15 z ,,obitym'' przodem został odwieziony do zajezdni kilka minut po 12.00. Fot. W. Wylegalski

- Dzwoniłem, dzwoniłem i nic! Facet chyba muzyki głośno słuchał, bo mnie nie zauważył. Wyjechał nagle z ulicy Święcickiego wprost na tory. Nie miałem możliwości wyhamowania i zderzyliśmy się przodami - dowiedzieliśmy się wczoraj od Ryszarda K., motorniczego tramwaju linii 15. **Wczoraj, na skrzyżowaniu ulic Grunwaldzkiej ze Święcickiego około godziny 11.00, tramwaj zderzył się z samochodem ciężarowym na bielskiej rejestracji. Mimo, że tramwaj był wypełniony do ostatniego miejsca, a po kolizji wjechał na chodnik zrywając nawierzchnię, to nikomu nic się nie stało!**

- Nie wiem, nie wiem, jak do tego doszło - szeptał lekko oszołomiony kierowca stara z Hajnówki, którego samochód poza kilkoma wgnieceniami i przebitym kołem wyszedł z kolizji bez większych uszkodzeń.

- Tramwaj jest jak taran. Motorniczy mógł tylko siedzieć i modlić się, żeby pasażerowie mocno się trzymali - dowiedzieliśmy się od Hoffmana Paszkiewicza z Wydziału Ruchu Drogowego KWP. - Zarówno kierowca, jak i motorniczy byli trzeźwi. Kierowca stara wjechał po prostu w złą ulicę i chcąc się wycofać doprowadził do kolizji.

- W naszym zawodzie kolizje się zdarzają. Ale u mnie to była pierwsza tak poważna - stwierdził motorniczy.

Ruch na ulicy Grunwaldzkiej wstrzymany był do godziny 12.00. Służby techniczne MPK ściągnęły wagon 15-tki z chodnika, który ze zgniecionym przodem odholowano do zajezdni. (mark)

Tajemnice dobrze strzeżone

Pożyczyli - nie oddają

Zgodnie z ogólnopolskimi danymi rośnie liczba kredytobiorców indywidualnych, którzy wzięli z banku pożyczkę, a teraz nie oddają pieniędzy. Kredyty takie uznaje się za ,,kredyty w sytuacji nieregularnej'' albo po prostu ,,złe kredyty''. Sytuacja dotyczy i kredytów mieszkaniowych, i samochodowych - praktycznie wszystkich... Problem istnieje, choć nie wszystkie banki przyznają się, że dotyczy także ich instytucji.

W maju tego roku Generalny Inspektorat Nadzoru Bankowego wystosował do wszystkich banków pismo, zwracające uwagę na zagrożenie i konieczność zabezpieczenia przed wzrostem ryzyka kredytowego. Zalecał w nim stałe monitorowanie spłaty kredytów oraz ostrzegał, że obecna sytuacja może być zaledwie początkiem lawiny.

- W całym portfelu kredytowym Wielkopolski Bank Kredytowy naliczył od początku roku do końca sierpnia 3,8 proc. złych kredytów - powiedział nam Waldemar Leszczyński z biura prasowego WBK. - Rok 1996 natomiast zamknęliśmy z 3 procentami kredytów nie spłacanych.

Znaczy to, że ponad 3 procent wszystkich, którzy wzięli kredyty z WBK, nie spłaca ich w wyznaczonym czasie. Co więcej, z roku na rok - jak na razie - jest coraz gorzej. Nie wszystkie banki są jednak tak szczere, jak WBK. Problemu z nie spłacanymi kredytami nie ma Creditanstalt.

- Raczej nie mamy ,,trafionych" kredytów - powiedział nam Robert Nowak z poznańskiego oddziału Banku Creditanstalt SA. - Powiedziałbym nawet, że nie mamy ich wcale - dokończył.

Optymistką jest także Edyta Janega z Kredyt Banku PBI.

- Nie mamy, na szczęście, takiego problemu - powiedziała ,,EP". - Gdyby jednak nawet był, obowiązuje nas tajemnica bankowa - dodała, choć nie pytaliśmy o konkretne przypadki.

Tajemnicą bankową zasłonił się także PKO.

Tak czy inaczej, bez względu na to, co twierdzą rzecznicy prasowi banków, złe kredyty istnieją. Nie jest to jeszcze duży procent wszystkich kredytobiorców, ale rośnie z roku na rok - potwierdza to ostrzeżenie Generalnego Inspektoratu Nadzoru Bankowego. (as)

Rząd przed przysięgą

Dzisiaj o godzinie 13.00 prezydent Aleksander Kwaśniewski powoła prezesa Rady Ministrów i pozostałych członków rządu oraz odbierze od nowo powołanej Rady Ministrów przysięgę. Uroczystość zaprzysiężenia odbędzie się w sali kolumnowej Pałacu Prezydenckiego.

Władze klubu AWS chciałyby, żeby w przyszły piątek premier Jerzy Buzek wygłosił podczas posiedzenia Sejmu expose. Natomiast dzień później miałoby się odbyć głosowanie nad wotum zaufania dla rządu.

Zomowcy wmanewrowani?

W procesie przeciw 22 byłym milicjantom oskarżonym o spowodowanie śmierci 9 górników podczas pacyfikacji kopalni ,,Wujek" obrońcy wnieśli o uniewinnienie ich klientów - ,,zostali wmanewrowani w historię i wydarzenia polityczne".

ERA WODNIKA
NUMER 27 DODATKU - STRONA 12

Kto się boi bioterapeuty?

Jak się chronić przed geopatią

str. 12

Ring z Markiem Barbasiewiczem



str. 8

Czas Relaksu

Przewodnik po kinach galeriach, muzeach...

str. 22-24

Z archiwum X

Światła nad Śląskiem

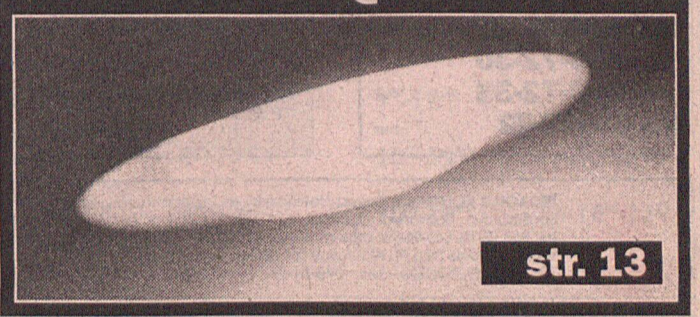

str. 13

Godzina po godzinie

ZABIŁ I ZBIEGŁ

Ciemny ford escort o nr. rej. PZC 629F lub PZC 679F potrącił przekraczającego ul. Garbary mężczyznę, który zginął na miejscu. Kierowca forda zbiegł z miejsca wypadku.

UWAGA NA AUTOBUS!

81-letnia kobieta wychodziła spoza stojącego przy ul. Kościelnej autobusu, kiedy potrącił ją fiat ritmo. Pieszą przewieziono do szpitala, gdzie zmarła.

NIE WYBIEGAJ!

Na ul. Stróżynskiego na jezdnię wybiegł 15-letni chłopak, wpadając pod poloneza. Obecnie ranny znajduje się na oddziale Intensywnej Opieki Medycznej.

MAKABRYCZNE ZNALEZISKO

Na terenie oczyszczalni ścieków w Koninie znaleziono wczoraj fragment zwłok noworodka. Nie wiadomo na razie kto dopuścił się morderstwa.

WYBUCHOWE PODOLANY

Na terenie jednego z budynków na Podolanach policja znalazła wczoraj pewną ilość materiałów wybuchowych. (krul)

Czy jest prawdopodobne, aby młody, nieśmiały i zalękniony człowiek mógł zabić krzyczącą na cmentarzu staruszkę? Zdaniem sędziego, prowadzącego wczorajszą rozprawę przeciwko Robertowi K., zgodnie z opiniami psychiatrów i psychologów, w takiej sytuacji winien uciec zamiast rzucać się na tę kobietę i bić ją rurką po głowie... Dlaczego więc nie uciekł?

Czy mógł zabić?

26 listopada ubr. na cmenatarzu junikowskim znaleziono ciało Pelagii P. Starsza pani leżała z rozbitą głową obok grobu swoich bliskich, na którym jeszcze płonęły znicze... Dwa dni później policja zatrzymała na cmentarzu młodego mężczyznę, Roberta K. Powiedział, że lubi przebywać na cmentarzach, ponieważ tylko tam - z dala od ludzi i gwaru - udaje mu się odzyskać spokój. Starsza pani, na którą natknął się w bocznej alejce, wystraszyła się i zaczęła krzyczeć na niego, wymachując metalową rurką. On wystraszył się też, wyrwał staruszce rurkę i kilkakrotnie uderzył w głowę. Po czym odruchowo zabrał torebkę, którą wracając do domu wyrzucił z mostu.

Dzień później odwołał te wyjaśnienia, twierdząc, że do przyznania się zmusili go policjanci. Wczoraj, przed Sądem Wojewódzkim, Robert K. stwierdził, że nie zabił starszej pani na cmentarzu i skorzystał z prawa do odmowy wyjaśnień i odpowiedzi na pytania podczas rozprawy.

Wypowiadali się za to biegli: na temat sekcji zwłok denatki i poczytalności oskarżonego. Niby chłopak jest zdrowy „na duszy", ale trudno mu było żyć wśród ludzi. Nie miał przyjaciół wśród rówieśników, próbował znaleźć się w zakonie. Ale nie sprawdził się ani w wojsku ani w klasztorze. Wewnętrznego spokoju szukał na cmentarzach.

Wczoraj część rozprawy utajniono. Zeznawali świadkowie „in cognito". Dziś mówić będą „zwykli" świadkowie.

Barbara Sadłowska

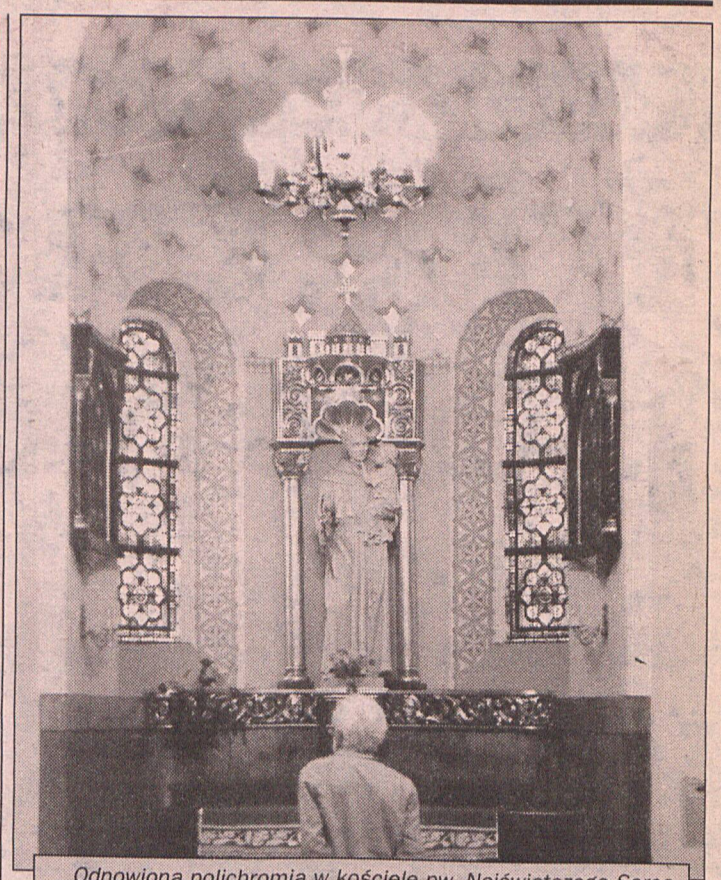

Odnowiona polichromia w kościele pw. Najświętszego Serca Jezusa budzi podziw koneserów sztuki. Fot. P. Ratajczak

Polichromia poświęcona

Wczoraj metropolita poznański abp Juliusz Paetz celebrował mszę św. w kościele pw. Najświętszego Serca Jezusa i Św. Floriana. Nabożeństwo miało charakter szczególny, jako że odprawione zostało w związku z niedawnym odnowieniem cennej polichromii wewnątrz świątyni. Pomimo wieczornej pory, w kościele zgromadziło się sporo wiernych. Metropolita w wygłoszonym kazaniu podkreślił, że dobrze jest, by dom Boży był piękny.

Jak już pisaliśmy, niefiguralne malowidła ścienne, pędzla Tadeusza Sulimy Popiela, ucznia Jana Matejki, zostały w znacznym stopniu zniszczone przez czas; musiały zostać więc poddane renowacji. W budynku świątyni trwa też obecnie remont starych organów. (krul)

Samobójstwo przy Młyńskiej

Fatum nad aresztem

Cela była szczególnie nadzorowana. Sprawdzano ją co 20 - 40 minut. Osadzony Ż. podejmował wcześniej nieudane próby samobójcze - dwa razy próbował sobie podciąć żyły. Wczoraj jeszcze o dwunastej w południe chodził po celi. 20 minut później już nie żył.

Wykorzystał nieobecność współwięźnia, wezwanego na rozprawę i powiesił się w kąciku sanitarnym (zapewniającym pewną intymność aresztowanym). Samobójca był oskarżony o udział w porwaniu, uwięzienie w Luboniu i wymuszenie okupu od małżeństwa rodaków za wschodniej granicy. Sprawa była głośna kilka lat temu, gdyż chyba wtedy po raz pierwszy doszło do tak udanej współpracy podczas akcji policji niemieckiej i polskiej.

Aresztowany Ż. był ostatnim z szajki; przeżył niemal śmiertelny postrzał w głowę, ukrywał się i dopiero niedawno trafił do aresztu. Jego samobójcza decyzja dopisała się do „czarnej serii" poznańskiego aresztu. Jest to już trzecie samobójstwo przy Młyńskiej w ciągu ostatnich dwóch miesięcy (a czwarty zgon, doliczając śmierć przewożonego windą do szpitala). (bas)

Prokuratura umorzyła postępowanie w sprawie czynu nierządnego którego na młodej kobiecie miał dokonać policjant KWP w Poznaniu.

Gwałtu nie było

Wczoraj Prokuratura Rejonowa-Grunwald umorzyła sprawę o dokonanie czynu nierządnego na Monice W., narzeczonej szefa jednej z firm ochroniarskich w Poznaniu. Dziewczyna winiła za to Bernarda K., wysokiego rangą funkcjonariusza Komendy Wojewódzkiej Policji w Poznaniu.

Na przełomie lipca i sierpnia tego roku na jednej z działek w Komornikach odbywała się mała impreza. Monika W. położyła się spać. Wcześniej, od żony Bernarda K. otrzymała relanium. Gdy już leżała - jak twierdzi poszkodowana - „dobrał się" do niej Bernard K.

- Gdy zobaczyłem, że dziewczyna jest obnażona, zabrałem ją szybko, nie wchodząc w dyskusje - powiedział Stanisław W., obecnie jej mąż - Rano w szpitalu przy ul. Polnej lekarz stwierdził, że doszło do czynu lubieżnego.

- Sprawa została umorzona ze względu na brak cech przestępstwa - dowiedzieliśmy się od prokuratora Krzysztofa Śliwińskiego, który prowadził tę sprawę. - Biegli stwierdzili, że nie było śladów gwałtu, ani żadnych obrażeń. (mark)

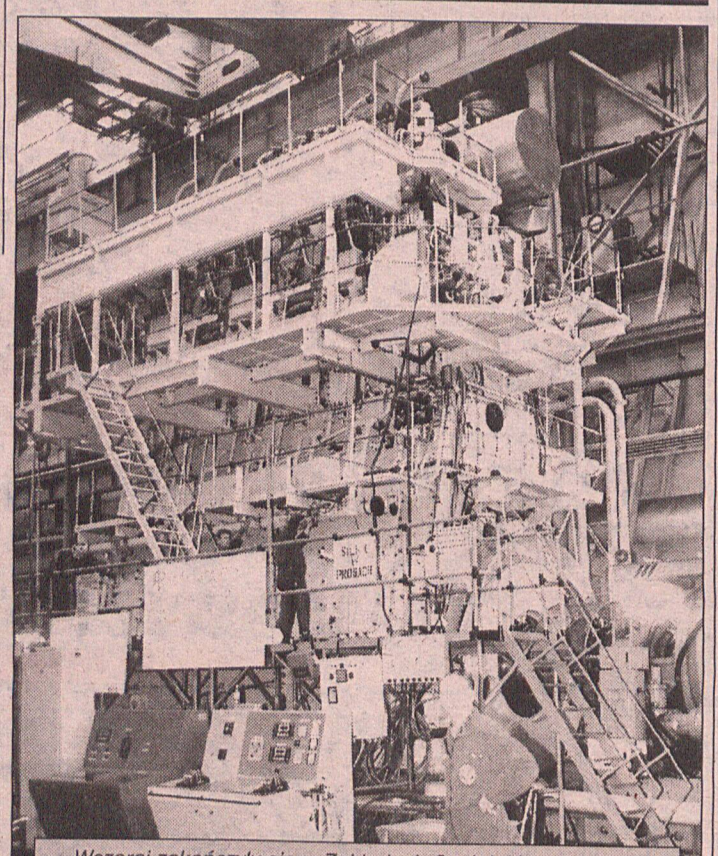

Wczoraj zakończyły się w Zakładach Cegielskiego testy silnika z rodziny Wartsila New Sulzer Diesel. Silnik został wyprodukowany i przetestowany na zlecenie dla Stoczni Szczecińskiej. Jest on przeznaczony do okrętu produkowanego dla armatora niemieckiego.

Przeprowadzane testy były odpowiednikiem homologacji i wypadły pomyślnie: silnik oddano bez żadnych uwag. Dodajmy tylko, że jest on bardzo oszczędny - pali „zaledwie" 10 ton ropy na godzinę. (as)

Fot. P. Ratajczak

Czwartek na giełdzie

„JAPOŃCZYKI" W CENIE

Mimo zbliżającego się Święta Zmarłych frekwencja była dosyć dobra - przynajmniej ze strony sprzedających. Kupujących, niestety, było już mniej.

Wśród pojazdów osobowych można było zaobserwować wyraźnie wyróżniające się kształtami i wielkością samochody terenowe, przedmiot marzeń niejednego młodego człowieka. Niestety - nie na kieszeń tegoż: jedenastoletni mitsubishi pajero kosztował wczoraj 21 tys. złotych, równolatka toyota landcruiser 26.5 tys. złotych, a ciekawy stylistycznie, siedmioletni Daihatsu Feroza - 27 tysięcy złotych.

Na szczęście pozostawały swojskie „maluchy", doskonale nadające się dla początkujących kierowców, w cenie np. 3 tys. złotych za kilkunastoletnie egzemplarze.

DMUCHAĆ NA ZIMNE

Na każdej poznańskiej giełdzie samochodowej około 20-30 kupujących korzysta z komputerowego rejestru samochodów utraconych. Można tu obecnie sprawdzić kupowany samochód w dwóch rejestrach krajowym (co kosztuje 35 złotych) i holenderskim (150 złotych).

(Ciąg dalszy na str. 4)

Tele - ulg nie będzie

Wspominaliśmy już na naszych łamach, że od listopada Telekomunikacja Polska planowała wprowadzić tzw. taryfy weekendowe. Wczoraj Janusz Bekas, rzecznik prasowy TP SA, przekazał wiadomość, że taryfa ta - pomimo wcześniejszych zapowiedzi - nie zostanie wprowadzona.

- Okręg poznański był całkowicie przygotowany do tej akcji - powiedział nam Jarosław Widera, kierownik Działu Analiz Rynkowych i Promocji. - Odpowiednio przeprogramowaliśmy centrale; jedyną rzeczą, której nie zdążyliśmy było wydrukowanie informacji o weekendowych zniżkach na rachunkach dla abonentów. (as)

Niedziela w katedrze

W najbliższą niedzielę, 2 listopada, o godzinie 10.15 metropolita poznański, abp Juliusz Paetz odprawi w Katedrze Poznańskiej uroczystą Mszę Świętą w intencji królów i książąt polskich z dynastii Piastów, pochowanych na Ostrowie Tumskim. Honorowymi gośćmi nabożeństwa będą delegacje szkół, noszących piastowskie imiona. Na katafalku spocznie replika korony królewskiej, a śpiewać będzie chór katedralny księdza Daszkiewicza. (bas)

NOWA PROMOCJA
co dwa tygodnie
20 X - 31 X
Energooszczędne Świetlówki Kompaktowe
firmy OSRAM ®
HURTOWNIA
ELEKTRORYGIEL ®
Poznań
ul. Kotowo 54
tel. 830-72-27
830-72-30
830-72-33
fax 830-76-72
ex1167

MULTI LOTEK 2 8 10 13 22 25 27 32 34 36 / 40 48 56 57 62 66 69 74 78 80

PROGNOZA POGODY

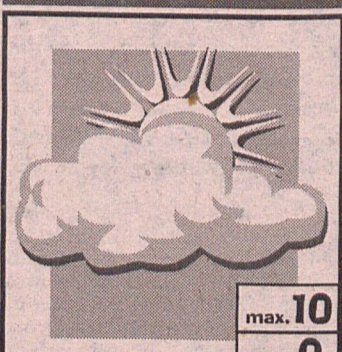



REDAGUJE KOLEGIUM: **Dariusz Nowaczyk** - redaktor naczelny, **Zbigniew Piskorski** - zastępca red. naczelnego, **Juliusz Podolski** - kierownik sekretariatu redakcji, zdjęcia - **PAP/ CAF, archiwum. WYDAWCA: Prasa Poznańska S.A.**, tel. 866-11-55, DRUK: Drukarnia Poznańska Spółka z o.o., Poznań, ul. Ziębicka 16. ADRES WYDAWNICTWA I REDAKCJI: 60-782 Poznań, Grunwaldzka 19, TELEFONY: centrala 865-70-01, Pogotowie „Expressu" 866-18-18, sekretariat redaktora naczelnego - 866-14-43, sekretariat redakcji - tel. 866-03-12, dział miejski - tel. 866-15-15, 865-96-93, dział sportowy - 866-58-82, dział reklamy i marketingu tel./fax 866-33-39. Telex - 041-34-90, Telefax 866-58-48. OGŁOSZENIA I REKLAMY PRZYJMUJĄ BIURA: ✧ ul. Grunwaldzka 19 (wejście z ulicy) tel. 865-70-01 wew. 107, 865-80-07, tel./fax 866-56-83 ✧ ul. 3 Maja 46 (róg Pl. Wolności) tel. 853-01-46 fax 853-01-47 ✧ ul. Skryta 1 tel. 866-59-16 ✧ ul. Św. Marcin 67 (hotel „Wielkopolska") tel. 852-76-31 ✧ Osiedle Jana III Sobieskiego paw. 52 tel. 823-57-81 ✧ ul. Gronowa 22 (LETOM) tel. 821-31-13 ✧ ul. Pamiątkowa 19 (MAKO-RODEX) tel. 833-51-21 ✧ ul. Słupska 20 A (BAJA) tel. 848-95-04 ✧ ul. Marszałkowska 18 (GAMMA-PROMOTION) tel. 867-40-06 ✧ ul. Limanowskiego 24/1 ✧ REKLAMY W DODATKACH TEMATYCZNYCH tel. 866-33-39

Za treść ogłoszeń redakcja nie odpowiada. Zastrzegamy sobie prawo do skracania materiałów nie zamówionych i listów do redakcji.

1, 2, 3, 4

Jak bezpiecznie dojechać na cmentarze

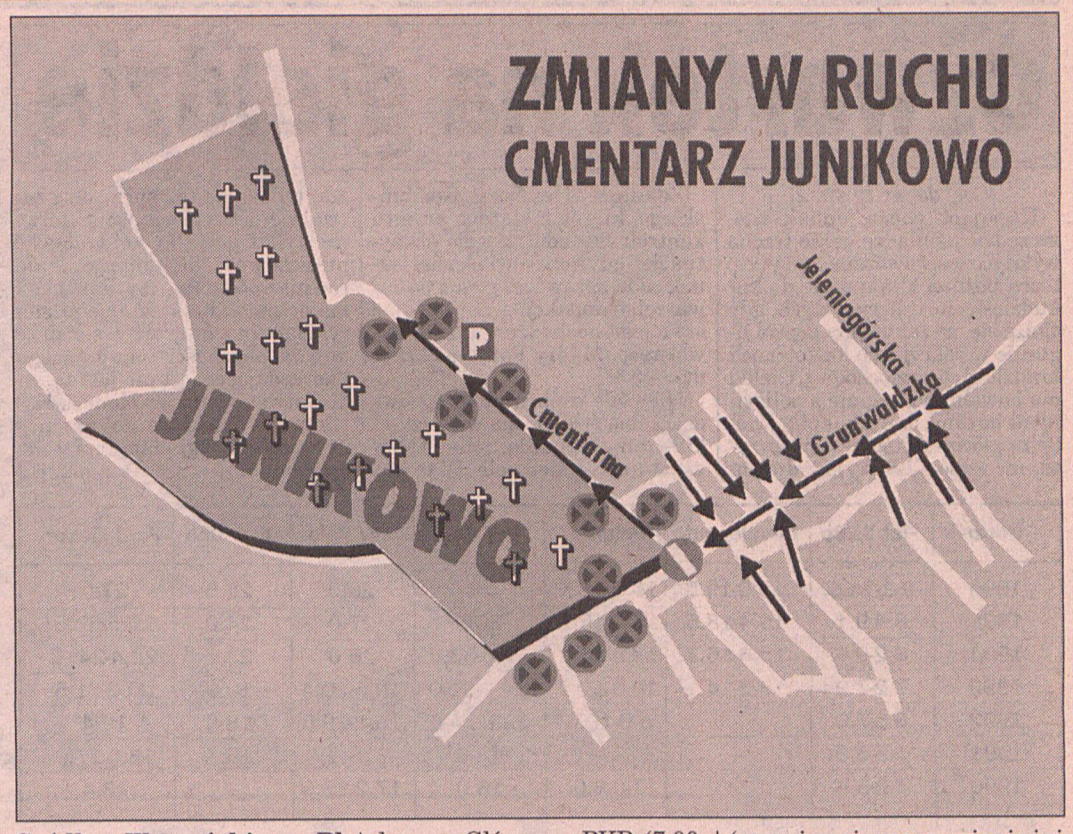

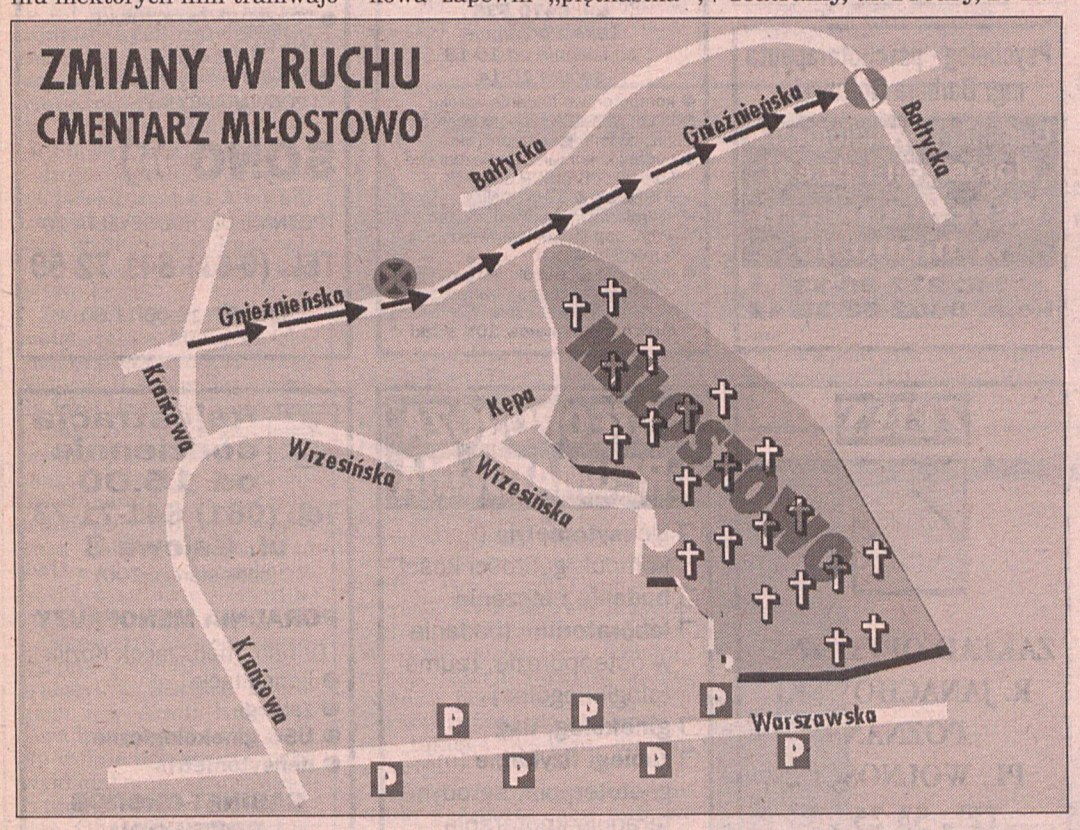

KOMUNIKACJA MPK

Podobnie jak w ubiegłych latach w dniu Wszystkich Świętych poznańskie MPK podczas wprowadza zmiany w kursowaniu niektórych linii tramwajowych i autobusowych. Z uwagi na uruchomienie PST w tym roku tramwaje będą w tym dniu podstawowym środkiem transportu. Bezpośrednie połączenie z osiedli piątkowskich do Junikowa zapewni „piętnastka'', a na Miłostowo „czternastka''. Z rejonu Winiar, Sołacza i Łazarza do Junikowa dojedziemy jedenastką.

By zapewnić dojazd do cmentarza na Miłostowie od strony ul. Gnieźnieńskiej uruchomiona zostanie z dworca autobusowego Śródka dodatkowa linia D.

30 i 31 października

TRAMWAJE

Dziś i jutro tramwaje jeżdżą według rozkładu jazdy jak w dni robocze z następującymi zmianami. Od godz. 9.00 do godz. 18.00 linie 6 i 15 mają wydłużone trasy do Junikowa, a linia nr 7 dojedziemy do Miłostowa.

AUTOBUSY

Rozkład jazdy jak w dni robocze. **Linie 73 i 77 wzmocnione dodatkowymi autobusami w godz. 9.00 - 18.30.**

1 listopada (Wszystkich Świętych) i 2 listopada (niedziela)

TRAMWAJE

Kursy według świątecznego rozkładu jazdy z następującymi zmianami:

Przez cały dzień „siódemka'' kursuje do Miłostowa. Także „czternastką'' dojedziemy do Miłostowa. Trasa tej ostatniej będzie wiodła z os. SOBIESKIEGO, most Teatralny, ul. Fredry, 23 Lutego, Pl. Wielkopolski, Estkowskiego, Rondo Śródka, ul. Warszawską do MIŁOSTOWA.

Dodatkowo do godz. 19.00 „szóstka'' i „piętnastka'' zostanie wydłużona do Junikowa (po godz. 19.00 obie linie zakończą bieg na pętli Budziszyńska).

Linia nr 8 kursować będzie co 20 min. w obu kierunkach na trasie Miłostowo, Warszawska, Rondo Śródka, Wyszyńskiego, Pl. Wielkopolski, 23 Lutego, Fredry, rondo Kaponiera, Grunwaldzka, Junikowo. Po godz. 19.00 „ósemka'' wraca na swoją starą trasę.

Linia nr 11 w obu kierunkach pojedzie następującą trasą: Piątkowska, Winiarska, Wołyńska, Wielkopolska, Roosevelta, Głogowska, Hetmańska, Reymonta, Grunwaldzka, Junikowo. Po godz. 19.00 linia wraca na swoją stałą trasę.

Dodatkowo na linia nr 1, 6, 7, 10, 11, 13, 14, 15 pociągi będą do godz. 18.30 z częstotliwością co 10 min.

AUTOBUSY

Odjazdy według świątecznego rozkładu jazdy. **Dodatkowo w godz. 7.30 - 18.30 zostanie uruchomiona dodatkowa linia „D'' na trasie Dworzec Śródka, Zawady, Główna, Gnieźnieńska, Cmentarz Miłostowo. Powrót: Gnieźnieńska, bałtycka, Warszawska.**

Dodatkowymi wozami zostaną wzmocnione także linie 60, 63, 64, 69, 70, 73, 76, 77, 82, 85, 89 i 93.

Od momentu wprowadzenia ruchu jednokierunkowego na ul. Gnieźnieńskiej od Gdyńskiej do Bałtyckiej autobusy linii 73 z Bogucina do Śródki będą jeździły objazdem ulicami bałtycka, Gdyńska, Główna, Zawady, Śródka.

1 i 2 listopada MPK uruchomi dodatkowe punkty sprzedaży biletów: na Miłostowie przy ul. Gnieźnieńskiej (8.00-18.00), na dworcu Głównym PKP (7.00-17.00), na pętli PST os Sobieskiego (7.00-17.00), na dworcu Śródka (6.00-20.00), pod rondem Kaponiera (6.00-20.00).

SAMOCHODY

Mając na uwadze doświadczenia z ubiegłych lat policjanci drogówki apelują by 1 listopada korzystać raczej z komunikacji miejskiej a auta zostawić w garażach. Dojazdy do wszystkich poznańskich cmentarzy będą bowiem w tych dniach bardzo utrudnione. **Najpoważniejsze zmiany wystąpią w pobliżu cmentarzy na Miłostowie i Junikowie.**

Zmiany wprowadzą policjanci w zależności od sytuacji na drogach. **Z dużym prawdopodobieństwem można jednak powiedzieć że na ulicy Grunwaldzkiej na odcinku od ul. Jawornickiej do Cmentarnej oraz na ul. Cmentarnej od ul. Grunwaldzkiej do Złotowskiej będzie wprowadzony ruch jednokierunkowy.** Na ul. Cmentarnej nie można nawet zatrzymać się by wysadzić kogoś „po drodze''. Może to bowiem spowodować dodatkowe utrudnienia. Możliwe to bedzie dopiero po zjechaniu na pobocze bądź parking.

Być możre jeden kierunek ruchu będzie obowiązywał taże na ul. Gnieźnieńskiej na odcinku od ul. Gdyńskiej do ul. Bałtyckiej.

Dodatkowo koło cmentarza Miłostwskiego na ul. Warszawskiej zostanie ograniczona prędkość do 30 km/h, (ograniczenie rozpocznie się już na wiadukcie w Antoninku) przy jednoczesnym dopuszczeniu parkowania na jezdni i poboczu od strony cmentarza.

Dodatkowe miejsca parkingowe na (prawych poboczach) przewidziano także w okolicach cmentarza górczyńskiego na ul. Ściegiennego i Arciszewskiego.

Natomiast w pobliżu cmentarzy przy ul. Nowina oraz Szczawnickiej w ogóle nie będzie można się zatrzymywać.

Na drodze dojazdowej do **cmentarza na Starołęce (przy ul. Św. Antoniego) może zostać wprowadzony ruch wahadłowy.**

Policjanci drogówki apelują o bezwzględne podporządkowanie się kierującym ruchem funkcjonariuszom. Radzą również by nie zostawiać w autach żądnych rzeczy oraz oczywiście pozamykać okna. (bl)

Nowa patronka archidiecezji

Błogosławiona Urszula Ledóchowska jeszcze przed wojną założyła zgromadzenie zajmujące się wychowywaniem dzieci i młodzieży oraz niosące pomoc ludziom ubogim.

Dzisiaj o godz. 15.00 w Domu Macierzystym Sióstr Urszulanek w Pniewach ks. abp Juliusz Paetz ogłosi bł. Urszulę patronką archidiecezji poznańskiej. Do tej pory archidiecezja miała już dwóch patronów; św. Stanisława biskupa męczennika oraz bł. Bogumiła. (krul)

Modlitwy za zmarłych

W sobotę, w dzień Wszystkich Świętych na cmentarzach archidiecezji poznańskiej, przeważnie o godz. 15.30, odprawione zostaną nabożeństwa za zmarłych. Ks. abp Juliusz Paetz celebrował będzie nabożeństwo na cmentarzu starołęckim - tam gdzie zostali pochowani jego rodzice.

Natomiast 2 listopada, czyli w Dzień Zaduszny, we wszystkich kościołach odprawione zostaną msze św. o zwykłych porach - tak jak w każdą niedzielę. (krul)

Święto Reformacji

Równo 480 lat temu Marcin Luter przybił do drzwi kościola w Wittenberdze 95 tez, skierowanych przeciwko ówczesnym nadużyciom duchowieństwa. Wydarzenie to, oznaczające początek protestantyzmu, zmieniło bieg dziejów chrześcijaństwa. Nabożeństwo z okazji Święta Reformacji odbędzie się dzisiaj o godz. 17.00 w budynku Kościoła ewangelicko-augsburskiego przy ul. Grunwaldzkiej. W uroczystości uczestniczyć będą też wierni Kościoła metodystycznego. (krul)

„Expressowy" informator

Co, gdzie, jak?

NABOŻEŃSTWA

Nabożeństwa żałobne z okażji Dnia Zadusznego odbędą się na wszystkich cmentarzach w uroczystość Wszystkich Świętych tj. 1. listopada w sobotę o godz. 15.30. Na rozległym cmentarzu miłostowskim będą miały miejsce dwa nabożeństwa: jedno w części od strony ul. Gnieźnieńskiej i drugie od strony ul. Warszawskiej.

Ksiądz biskup Zdzisław Fortuniak na cmentarzu junikowskim, Biskup Marek Jędraszewski - na cmentarzu przy ul. Wojciechowskiego.

TANKUJEMY

W Dniu Wszystkich Świętych, a także 10 listopada (poniedziałek) stacje paliw CPN pracują jak w dni powszednie, a 11 listopada - jak w święta.

ROBIMY ZAKUPY

Sklep firmy „Piotr i Paweł'' 1 listopada na Gronowej czynny będzie całą dobę, a od 8.00 do 15.00 na os. Stare Żegrze 36 oraz przy ul. Głogowskiej 91.

Centrum Handlowe „Wilmarkt'' będzie tego dnia nieczynne, a następnego tj. 2. listopada - będzie otwarte do godz. 14.00.

Delikatesy mięsne „Prosiaczek'' zapraszają swoich klientów w piątek (31 X) od 8.00 do 20.30, w sobotę i niedzielę natomiast sklep będzie nieczynny.

PALMIARNIA

1 listopada - będzie nieczynna. Podobnie - we wszystkie poniedziałki.

Natomiast od 2. listopada zmieniają się godziny otwarcia obiektu. W niedzielę i święta - od 9.00 do 17.00, a w dni powszednie od 9.00 do 16.00. (pewu)

Reklama Reklama Reklama Reklama Reklama

WBK

Wielkopolski Bank Kredytowy SA informuje o wydłużeniu godzin otwarcia placówek banku na terenie Poznania i okolic

Nowe godziny otwarcia placówek od dnia 1 listopada 1997 r.

	poniedziałek-czwartek	piątek	sobota robocza
Poznań Oddział III	7³⁰-18⁰⁰	7³⁰-18⁰⁰	7³⁰-14⁰⁰
Poznań Oddział VI	7³⁰-18⁰⁰	7³⁰-18⁰⁰	7³⁰-14⁰⁰
Filia Suchy Las	9⁰⁰-17⁰⁰	9⁰⁰-17⁰⁰	9³⁰-14⁰⁰
Filia Na Murawie	8⁰⁰-17⁰⁰	10⁰⁰-19⁰⁰	10⁰⁰-14⁰⁰
Filia ul. Sokoła	8⁰⁰-17⁰⁰	10⁰⁰-19⁰⁰	10⁰⁰-14⁰⁰

WIELKOPOLSKI BANK KREDYTOWY S A



ANTYKI KUPIMY
obrazy, meble, zegary, porcelanę, monety
biżuterię, srebra, militaria, druki, itp.
- Darmowe wyceny ! -
ADAM S® Matejki 62 od 11- 18 Tel: 8657768

Czwartek na giełdzie

(Ciąg dalszy ze str. 2)

Kupujący chcąc jednak zaoszczędzić pieniądze, jakie trzeba wyłożyć za sprawdzenie nabytku, tracą później kilkanaście do kilkudziesięciu tysięcy złotych, gdy okaże się, że zakupiony pojazd figuruje w policyjnych kartotekach kradzionych samochodów. Giełda ma bowiem połączenie z policyjnymi bazami danych (opłaty dotyczą głównie eksploatacji sprzętu, modemów i łączy) i z dużym prawdopodobieństwem można tu namierzyć trefny wóz. Nie zawsze, bo bywa tak, że w nocy skradzione auto pojawi się już rano na giełdzie, a jego właściciel nie wie jeszcze o swej stracie...

Zdaniem Henryka Kosibińskiego, kierownika tego punktu kontrolnego, zdarzały się już sytuacje, gdy nowy właściciel samochodu sprawdzał go już po zawartej transakcji i dowiadując się o jego pochodzeniu, załamywał ręce. Mądry Polak po szkodzie...

Niewiele osób wie, że sprawdzić samochód można we wszystkie dni tygodnia, nie tylko w czwartki i niedziele. W te dni „targowe" punkt funkcjonuje od godz. 6.00-15.00, a w pozostałe, zaczyna pracę o godzinę później. Obsługuje także transakcje zawierane poza giełdą.

Legalność kupowanego pojazdu pomagają też sprawdzić zatrudnieni tu specjaliści, którzy nie tylko potrafią kontrolować prawdziwość dokumentów, ale również oceniają, czy samochód ma przebite, lub nałożone numery. Badania odbywają się przy tym w obecności i kupującego i sprzedającego. A nie jest to takie łatwe - jak mówi Henryk Kosibiński - niektóre dokumenty i przeróbki wyglądają lepiej niż oryginalne... (gok, rn)

Rocznik	Fiat 126p	Cinquecento	Polonez	VW Golf	VW Polo	Fiat Uno	Ford Fiesta
1996	9,1-11.5	18.0-19.5	16.5-18.5	-	28.0	28.5	27.0
1995	8.4-9.1	16.4-18.5	14.0-15.2	36.5	27.0	24.0	26.5-27.5
1994	8.2-9.4	15.6-16.3	13.0-14.2	32.0-33.0	26.0	23.5	22.4-24 .2
1993	7.2-7.9	13.2-14.1	10.0-12.2	26.0-31.0	19.5-20.4	19.9	20.0-21.5
1992	6.5-7.0	-	8.0-10.0	22.0-24.0	19.0-19.5	18.5	19.4
1991	5.5-6.6	-	9.0	18.0	18.0	16.5	16.0-17.0
1990	4.6-5.4	-	7.0-8.0	16.0	17.2-17.6	-	13.4

Specjalistyczny ośrodek bezbólowej terapii schorzeń narządu ruchu i kręgosłupa
REH-MED
Poznań, ul. Łąkowa 20/2b
otwarty od pon. do sob. 10.00-19.00
Rejestracja telefoniczna lub na miejscu
tel. 853-09-25 lub 853-38-37
Wykonujemy:
- specjalistyczne masaże lecznicze
- elektroterapię
- termoterapię
- kinezyterapię
- programowanie indywidualnych ćwiczeń leczniczych
- leczenie farmakologiczne
- sprzedaż specjalistycznego zaopatrzenia rehabilitacyjno-ortopedycznego firmy „REHBAND"

ex1193
Emeryci i renciści- zniżki. Wystawiamy faktury VAT
Ceny konkurencyjne

medicus
Poznań, ul. 3 Maja 47
tel. 851 53 39
rej. 12-20, sob. 10-14
GINEKOLOG
– USG + pochwowe
dr med. Krzysztof Drews – pon., wt., czw.
dr Przemysław Kądziołka – pon., śr., pt., sob.
dr med. Marzena Maciejewska – śr., czw.
ENDOKRYNOLOG: dr n. med. A. Baumann-Antczak
ex1157

Chirurgia Plastyczna
lekarz medycyny
Wiesława Ratajczak
specjalista chirurgii plastycznej
ul. Źródlana 31
60-642 Poznań
tel./fax 848 52 30
Przyjęcia
czwartek 15.30 - 18.30
ex1106

STOMATOLOG
Artur i Ryszard Stryjski
os. B. Chrobrego 22c
tel. 0 602 253 091
od pon. do pt.
8.00-11.00 i 16.00-19.00
os. Tysiąclecia 70/86
tel. 8760 626
wt. i czw.
16.00-18.00
ex1113

SOCZEWKI KONTAKTOWE
SKORUPSKI OPTICAL
- Johnson & Johnson
- Hydron
- Ciba Vision
- Bausch & Lomb i inne
- środki do ich pielęgnacji
- komputerowe badanie wzroku

Poznań, Św. Marcin 61 (w bramie)
pn.-pt. 10-17.00 tel. 8536-513
Poznań, ul. Szewska 5/6
przy St. Rynku
tel. 8532-345
od godz. 9.00 do 16.00
(w piątki do godz. 14.00)
ex1170

A&A DENT
PRZYCHODNIA STOMATOLOGICZNA
os. B. Chrobrego przy bl. 17 i 18 (WJAZD I PARKING OD UL. KURPIŃSKIEGO)
TEL. 822-30-43
ex1146
★ CZYNNE CODZIENNIE 8.00-22.00 ★ NIEDZIELA 9.00-14.00 ★
Kompleksowe leczenie stomatologiczne, ortodoncja

Psycholog - psychoterapeuta
mgr Barbara Gojżewska
Badania psychologiczne dorosłych i dzieci
Psychoterapia w hipnozie
tel. 877-90-33
kom. 0602-62-39-44
ex1104

GABINET OKULISTYCZNY
Dr. B. Czarnota, dr A. Nowicka
przy Salonie Optycznym
ul. Dąbrowskiego 55 (Rynek Jeżycki)
tel. 8470 538
Lekarz przyjmuje codziennie od 10-18
sobota 10-14
- komputerowe badanie wzroku
- okulistyka dziecięca i dorosłych, zez, zaćma, jaskra, dno oka
- soczewki kontaktowe bezbarwne i kolorowe, BAUSCH & LOMB, JOHNSON & JOHNSON
- szeroki wybór oprawek okularowych, naprawy okularów, szybkie terminy realizacji
- realizacja recept okularowych ryczałtowych i refundowanych

Przy zakupie dwóch par okularów 10% zniżki
ex1124

SIEMENS
APARATY SŁUCHOWE
- KONSULTACJA MEDYCZNA
- WKŁADKI USZNE W CIĄGU 24 H
- SPRZEDAŻ ZA GOTÓWKĘ I NA RATY
- SERWIS GWARANCYJNY I POGWARANCYJNY

SONO)))) Sc
POZNAŃ, UL. ROOSEVELTA 10
TEL. (0-61) 841 72 59
PN. - PT. 10.00-17.00
ex1145

DERMATOLOG
RÓWNIEŻ USUWANIE ULTRADŹWIĘKAMI ŻYLACZKÓW TWARZY I NÓG
codziennie ☎ 867 41 59
0602 24 32 69
soboty i niedziele również do 22.00
RÓWNIEŻ WIZYTY DOMOWE
ex1200

ZEISS
ZAKŁAD OPTYCZNY
R. JANACHOWSKI
POZNAŃ
PL. WOLNOŚCI 2
TEL. 53 25 73
PON.-PT. 10-19
SOB. 10-14
KOMPUTEROWE BADANIE WZROKU
SOCZEWKI KONTAKTOWE
ex1112

OSTEOPOROZA I REUMATOLGIA
- ❒ Densytometria (bad. komput. gęstości kości)
- ❒ badanie i leczenie
- ❒ laboratorium (badania w osteoporozie, reumatologii i ogólne)
- ❒ ginekolog, usg
- ❒ zabiegi fizykalne (magnetoterapia, aerodyn, terapuls krioterapia, diadynamik, masaże, ultradźwięki)
- ❒ gimnastyka lecznicza

WIELKOPOLSKA FUNDACJA REUMATOLOGICZNA
Poznań, ul. Winogrady 144
Zapisy tel. 852-88-02
poniedziałek - piątek
godz. 9.00-16.00
ex1128

Gabinety Lekarskie
Rejestracja codziennie od 15.00
Tel. (061) 841-71-73
ul. Gajowa 3
(obok starego ZOO)
PORADNIA MENOPAUZY
Dr hab. med. Jacek Koźlik
- konsultacje
- zabiegi
- USG ginekologiczne
- densytometria

GABINET CHORÓB PRZEWODU POKARMOWEGO
Dr med. Jacek Piątek
- USG brzuszne
- wizyty domowe

CHIRURG
Dr med. Henryk Witmanowski
- dermatochirurgia
- implanty kolagenowe
- chirurgia kosmetyczna
- laboratorium
ex1153

ZDROWIE

SZPITALE
PIĄTEK
Interna, chirurgia, okulistyka: ul. Długa 1/2 852-10-21
Laryngologia, neurologia: ul. Przybyszewskiego 49 869-11-00
Chirurgia dziecięca: ul. Krysiewicza 7 852-73-01
Ginekologia, położnictwo „KORVITA", ul. Nehringa 7 (24 h) 866-30-31
Okulistyka „KORVITA" Poznań - Koziegłowy, ul. Piaskowa 5 (pn.-sob. 9-17) 820-55-17
SOBOTA
Interna, chirurgia, okulistyka, neurologia: ul. Szkolna 8/12 852-72-41
Laryngologia: ul. Mickiewicza 2 848-10-11
Chirurgia dziecięca: ul. Krysiewicza 7 852-73-01
Ginekologia, położnictwo: „KORVITA", ul. Nehringa 7 (24 h) 866-30-31
Okulistyka: „KORVITA" Poznań-Koziegłowy, ul. Piaskowa 5 (9-17) 820-55-17
NIEDZIELA
Interna, chirurgia, okulistyka, laryngologia, neurologia: ul. Lutycka 821-22-00
Chirurgia dziecięca: ul. Krysiewicza 7 852-73-01
Ginekologia, położnictwo: „KORVITA", ul. Nehringa 7 (24 h) 866-30-31

AMBULATORIA
INTERNISTYCZNE
Chełmońskiego 20, g. 15-7, niedz. święta całą dobę 866-37-35
CHIRURGICZNE
Kasprzaka 16, całą dobę 866-23-55
Kórnicka 8, całą dobę 877-14-42
PEDIATRYCZNE
Chełmońskiego 20, g. 15-23, niedz. święta g. 8-23 866-37-35
OKULISTYCZNE (prywatne)
Kórnicka 24, g. 15-21 877-14-42
STOMATOLOGICZNE
Chełmońskiego 20, tel. g. 19-6, niedz. całą dobę 866-00-66, 866-37-35
Kórnicka 24, g. 20-7 niedz. całą dobę sob. 9.00-15.00 877-57-41 w. 240

PUNKTY POMOCY WIECZOROWEJ
GRUNWALD
Kasprzaka 16, 866-44-21 w. 249, 250
JEŻYCE
Słowackiego 43 847-46-74
STARE MIASTO
os. Kosmonautów 820-43-37
NOWE MIASTO
Kórnicka 24 877-57-41 w. 224
pomoc doraźna po g. 15 877-58-21
WILDA
28 Czerwca 1956 r. 149 833-05-84

APTEKI
Apteka „Cefarm": ul. Kraszewskiego 12 (pn.-pt. 8-20, sob. 9-14) 847-39-55, „Cafarm": ul. Bułgarska 59/61 (pn.-pt. 8-18, sob. 9-13) 861-28-53, „Cefarm": ul. Dąbrowskiego 140/142 (pn.-pt. 8-20, sob. 9-14) 847-58-31, „Cefarm": os. Lecha 120 (pn.-pt. 8-20, sob. 9-14) 877-85-71, „Cefarm": ul. 23 Lutego 18 (24 h wszystkie dni w roku) 852-26-25

31 PAŹDZIERNIKA
1 - 2 LISTOPADA

Imieniny obchodzą:
piątek: Augustyn, Urban
sobota: Wszystkich Świętych
niedziela: Bohdana, Bogdan

DYŻURY NOCNE APTEK
Apteka **„Panaceum":** ul. Rakoczego (Os. Przyjaźni paw. 141) (g. 20-8) 820-16-42
Apteka **„Kalifarm":** ul. Strzelecka 33/35 (pon./wt. 20-8) 852-18-70
Apteka **„Cefarm":** ul. 23 Lutego 18 (g. 20-8)
Apteka „Św. **Łazarza":** ul. Głogowska 107/109 (g. 21-9)

TELEFONY ALARMOWE

Pogotowie Ratunkowe	**999**
Delegatura Urzędu Ochrony Państwa w Poznaniu	**841-34-12**
Policja	**997**
SOS ASSISTANCE	**96-37**
Żandarmeria Wojskowa	**847-35-78**
Straż Miejska (całodobowo)	**986**
Straż Pożarna	**998**
Energetyczne	**991**
Gazowni	**992**
Ciepłowni	**993**
Wod. Kan.	**994**
Dróg i Mostów	**832-04-62**
Pogotowie Instalacji Sanitarnych	**847-27-88, 8477-477**
Pogotowie Miejskie - wew. inst. wod-kan, c.o, gaz, elektr.	**867-24-96, 867-68-15**
Auto-klucz 24 h	**852-80-33, 848-21-24**

TELEFONICZNE SOS

TELEFON ZAUFANIA - lekarz psychiatra 988
AIDS - wt. czw. 15-18 852-99-18
ANONIMOWYCH ALKOHOLIKÓW i Al. Anon. 853-16-16, godz. 18-22 (czynne codziennie).
TERAPIA ANTYALKOHOLOWA - diagnostyka, esperal 847-59-39
DLA OSÓB TRACĄCYCH WZROK - pon. 14-18 820-05-12
Towarzystwo Rodzin i Przyjaciół Dzieci Uzależnionych „Powrót z U" Oddział w Poznaniu, 861-626 Poznań, ul. Winogrady 150 tel. 820-85-18; pon. pt. 17-19, śr. 13-19 Poradnia rodzinna
LEKARSKA PRZYCHODNIA SPECJALISTYCZNA TRR - Poradnia Przedmałżeńska, Rodzinna i Młodzieżowa - ginekolog, seksuolog, psycholog, Pl. Wolności 18 852-56-20
WIELKOPOLSKIE STOWARZYSZENIE OBRONY PRAW OJCA pl. Asnyka 2a, pt. 17.00-19.00.
KOMITET OCHRONY PRAW DZIECKA P-ń, ul. Matejki 52 866-29-35
PORADNIA DORAŹNEJ POMOCY DERMATOLOG. I WENEROLOGICZNEJ ul. Lutycka g. 15-7
HOSPICJUM ŚW. JANA KANTEGO - zgłoszenia chorych w stanie terminalnym wtorki i czwartki godz. 20-22 832-12-11
POGOTOWIE INFORMACYJNE OPIEKI SPOŁECZNEJ - Ośrodek dla Bezdomnych, Szczepankowo, ul. Michałowo 68, tel. 879-82-12, czynne całą dobę.
NIEBIESKA LINIA - tel. dla ofiar przemocy w rodzinie 0-800-200 02

INNE

MIEJSKI OŚRODEK INFORMACJI GOSPODARCZEJ - usługi, służba zdrowia; pn.-pt. godz. 8-19, Św. Marcin 51 853-66-77
SUPERSKLEP Twoją wygraną 24 h, Poznań, ul. Garbary 114
INFORMACJA - handel, usługi, godz. 8-20 877-67-67
TELEFONICZNA AGENCJA INFORMACYJNA „TAI" - informacja o handlu, usługach i produkcji 852-52-15, 852-52-22, 852-52-25, pon.-pt. godz. 9.00-18.00.
INFORMACJA o możliwościach wyboru zawodu tel. 937, informacja dla bezrobotnych tel. 932, paszportowa tel. 852-04-26
CENTRUM INFORMACJI TURYSTYCZNEJ, Poznań, Stary Rynek 59 852-61-56

❒ ❒ ❒

POGRZEBY „Universum", ul. Woźna 15, tel. 853-19-43 (całą dobę). **STOLTUR „Zakład Usług Pogrzebowych"** - ul. Woźna 11, 853-01-60 (całą dobę)

❒ ❒ ❒

MIEJSKA LECZNICA ZWIERZĄT, ul. Grunwaldzka 248 tel. 868-54-38
CAŁODOBOWA LECZNICA DLA ZWIERZĄT - tel. 983 - **POGOTOWIE Schroniska dla Zwierząt** 60-189 Poznań, ul. Bukowska 266, tel. 868-16-31, **Tow. Opieki nad Zwierzętami,** tel. 868-92-33 (godz. 8-15)
CENTRUM INFORMACJI o Sektach i Nowych Ruchach Religijnych przy klasztorze oo. Dominikanów tel. 853-33-66

Dent
Poznań, ul. Ogrodowa 3
CENTRUM STOMATOLOGII
8.00-21.00, sob. 10.00-16.00
STOMATOLOGIA
PROTETYKA
EMERYCI I RENCIŚCI DO 20% ZNIŻKI
NAPRAWY NA POCZEKANIU
RATY BEZ ŻYRANTÓW
☎ 851 60 23, 853 50 87
PROTEZY 4 LATA GWARANCJA
ex1114

CENTRUM DERMATOLOGII
Centrum Dermatologii Gabinety Lekarskie
Czynne codziennie od 15.00
rejestr. telefoniczna
Tel. (061) 841-71-73
ul. Gajowa 3 (obok starego ZOO)
zespół lekarski:
PROF. DR HAB. MED. JERZY BOWSZYC
DR HAB. MED. RYSZARD ŻABA
DR HAB. MED. ZYGMUNT ADAMSKI
DR HAB. MED. WOJCIECH KOZUBSKI (NEUROLOG)
DR MED. WŁODZIMIERZ SAMBORSKI (REUMATOLOG)
(LABORATORIUM)
ex1154

TOP DENT
CENTRUM STOMATOLOGII
POZNAŃ, UL. PÓŁWIEJSKA 21 m 3
tel. 853 49 85
czynne pn.-pt. 8.00-20.00
KOMPLEKSOWE LECZENIE DOROSŁYCH I DZIECI
RENTGEN STOMATOLOGICZNY
PROTETYKA – DO 20% ZNIŻKI DLA EMERYTÓW I RENCISTÓW
ORTODONCJA
prof. dr hab. Barbara Perzyna
Wtorek, piątek od godz. 14.00
POZNAŃ, ul. PÓŁWIEJSKA 21 m 3
tel. 853 49 85
PROTETYKA
prof. dr hab. Zdzisław Krysiński
Poniedziałek, czwartek od 14.30
POZNAŃ, ul. PÓŁWIEJSKA 21 m 3
tel. 853 49 85
Zniżki dla stałych pacjentów. RATY.
ex1136

Wybuch miny w Bałtyku

Znaleziona w Świnoujściu w basenie portowym Mulnik morska mina głębinowa zawierająca około 600 kg materiału wybuchowego została wczoraj zdetonowana - poinformowano w kapitanacie portu w Świnoujściu.

Akcja rozpoczęła się wczoraj rano i trwała kilka godzin. Jej przeprowadzenie uzależnione było od warunków atmosferycznych. Stan morza nie mógł być większy niż 1 stopień, a widzialność nie mniejsza niż na odległość jednej mili. Na szczęście wszystkie te parametry okazały się pomyślne i akcję pomyślnie przeprowadzono.

Na czas jej trwania wstrzymano całkowicie ruch w porcie. Minę wydobyto z dna basenu na tratwę, po czym przy pomocy specjalnego wysięgnika przełożono na okręt ratowniczy R13 z Kołobrzegu. Na pokładzie tegoż statku, w skrzyni z piaskiem i trocinami mina została przewieziona na otwarte morze na poligon morski w odległości 12 mil od brzegu. Tam opuszczono ją na głębokość 20 metrów i gdy jednostki Marynarki Wojennej znalazły się poza poligonem, mina została zdetonowana.

Niebezpieczne znalezisko odkryto 5 metrów pod wodą. Nie można jej było zdetonować w basenie, ponieważ leżała zbyt blisko toru wodnego i zabudowań, a okręty Marynarki Wojennej były zbyt duże by wejść do basenu.



W całej Polsce trwają przygotowania do Wszystkich Świętych. Na zdjęciu widzimy stoisko z chryzantemami przed bramą cmentarza grabiszyńskiego we Wrocławiu. PAP/CAF

Nagrody dla pisarzy

Profesor Jerzy Krzyżanowski, polonista, od wielu lat wykładający na renomowanych uniwersytetach amerykańskich, pisarz i historyk jest laureatem tegorocznej nagrody Związku Pisarzy Polskich na Obczyźnie.

Jury nagrody wyróżniło też polską poetkę z Australii Ludwikę Amber za angielskie wydanie antologii polskiej literatury emigracyjnej w tym kraju.

Związek Pisarzy Polskich na Obczyźnie, którego wieloletnim prezesem jest znany historyk II Wojny Światowej, dr Józef Garliński, jest jedną z najstarszych organizacji polonijnych w Wielkiej Brytanii. Doroczne nagrody przeznaczone dla twórców przebywających i tworzących poza Polską przyznaje od 1951 r. Obecnie nagroda wynosi tysiąc funtów szterlingów.

Tegoroczny laureat nagrody, prof. Jerzy Krzyżanowski walczył w Szarych Szeregach i w Armii Krajowej. Dwa lata spędził na Syberii. Po wojnie literaturę polską wykładał m.in. na uniwersytetach w Colorado, Michigan, Ohio i Kansas. Jest m. in. autorem książki „Generał'' o gen. Leopoldzie Okulickim.

Ludwika Amber urodziła się w Kowarach w 1948 r. Jest absolwentką psychologii Uniwersytetu Śląskiego, do Australii wyemigrowała w okresie stanu wojennego w 1982 r.

Nowe państwo na Cyprze?

Przywódca Turków cypryjskich Rauf Denktasz zażądał uznania ich enklawy - tzw. Republiki Tureckiej Cypru Północnego za niezależne państwo.

Rauf Denktasz zagroził również zerwaniem wszelkich stosunków z grecką częścią wyspy, a także jeszcze większym zbliżeniem z Turcją, jeśli Cypr wznowi rozmowy w sprawie przystąpienia do Unii Europejskiej. W razie rozpoczęcia kolejnej rundy takich rozmów, samozwańczy przywódca cypryjskich Turków zapowiedział rozpoczęcie takiego samego dialogu z Turcją.

- Nawiążemy specjalne stosunki z Ankarą, aby uniknąć izolacji - tłumaczył R. Denktasz.

Próby przeciwdziałania negocjacjom w sprawie wejścia Cypru do Unii Europejskiej są głównym celem obecnej wizyty Denktasza w USA. Również Ankara kategorycznie sprzeciwia się przyjęciu Cypru do UE. Sama Turcja nie została przyjęta do Unii. Większa część terytorium tego państwa leży bowiem w Azji, a co ważniejsze Ankara jest w Brukseli „na cenzurowanym'' za prześladowania Kurdów.

Dzieci w windzie

Dwóch małych niemieckich chłopców, zaginionych od poniedziałku w wypoczynkowej miejscowości na południowym wybrzeżu Turcji, zostało odnalezionych w dobrej kondycji w czwartek w windzie nieczynnego hotelu.

Policja w miejscowości Alanya znalazła i wyratowała dwóch chłopców w wieku pięciu i siedmiu lat zaraz po tym, gdy otrzymała wiadomość, iż dzieci widziano na schodach pożarowych hotelu, zamkniętego na zimę. Jak się sądzi, chłopcy weszli do budynku po zewnętrznych schodach, a potem zostali uwięzieni w hotelowej windzie.

Wcześniej turecka prasa spekulowała, że dwójka dzieci, która zgubiła się ich matce w poniedziałek, została porwana. Matka zaoferowała nagrodę w wysokości 10 tys. marek niemieckich każdemu, kto przyczyniłby się do odnalezienia chłopców.

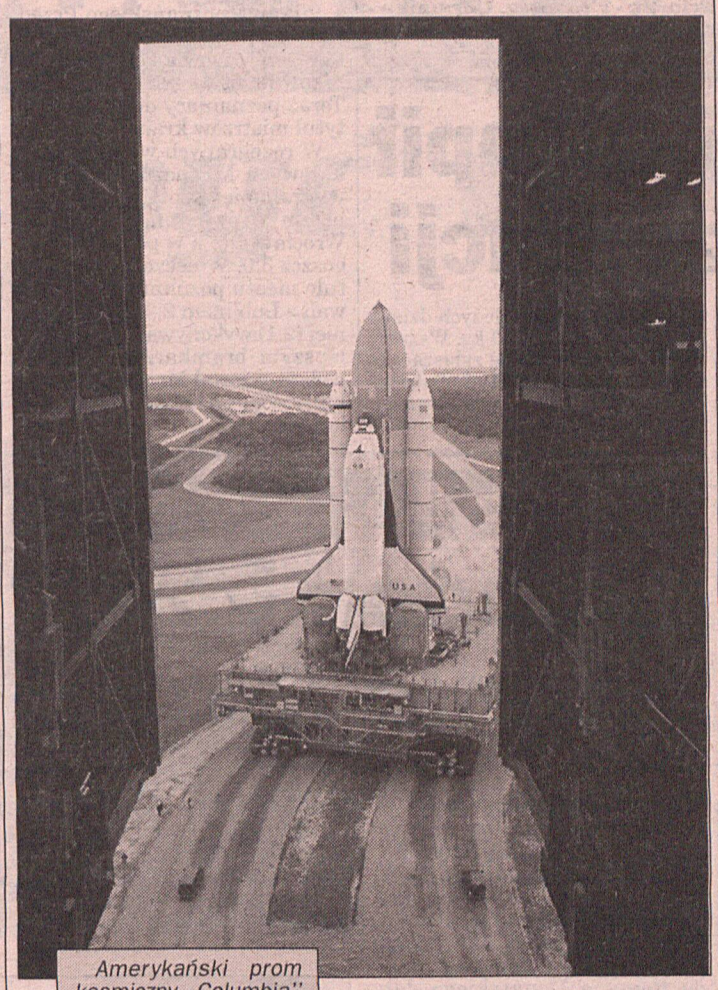

Amerykański prom kosmiczny „Columbia'' opuszcza hangar w drodze na odległe o około sześć kilometrów stanowisko startowe. Start „Columbii'' zaplanowano na połowę listopada. PAP/CAF

Dwie tony śmierci

Wenezuelskie władze skonfiskowały na statku, który w drodze do USA zawinął do portu Guarano, ponad 2 tony kokainy i aresztowały 12 członków kolumbijskiej załogi.

Pływający pod banderą panamską statek „Evelin'' przybył z Kolumbii do drugiego pod względem wielkości portu Wenezueli, gdzie jednak nie został rozładowany. Jednostka nieoczekiwanie wypłynęła i wzięła kurs na mały port Guarano w zachodniej części Wenezueli. Wzbudziło to podejrzenia miejscowych władz, które postanowiły przeszukać dokładnie statek. Narkotyki ukryte były w jednej ze skrytek znajdujących się pod fałszywym dnem statku.

Był to jeden z większych ładunków narkotyków skonfiskowanych w ostatnim okresie w Wenezueli. Przez kraj ten biegną tranzytowe szlaki kolumbijskich mafii, które przerzucają kokainę do USA i Europy.

NFI - nadal bessa

Środowy wzrost akcji Narodowych Funduszy Inwestycyjnych był jedynie odbiciem od dna po kilkudniowej bessie. Już wczoraj zanotowano powrót do do „normy'', czyli najogólniej mówiąc: wszystko poleciało „na łeb''.

Najbardziej spadły akcje 7NFI o 10 proc., a tuż za nim 5NFI z wynikiem 9,6 poniżej zera. Razem z funduszami tradycyjnie spadły wartości świadectw udziałowych o 3,3 proc. do do 133 zł.

(mark)

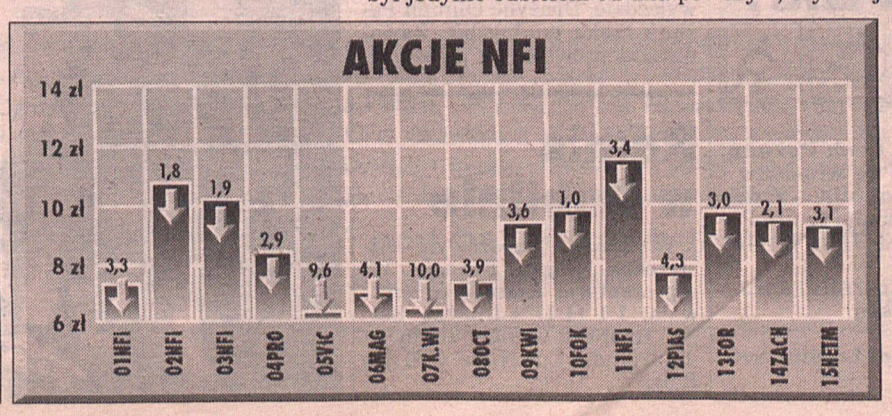

EXPRESSEM PRZEZ HISTORIĘ

URODZINY SŁAWNYCH LUDZI (31 października)
(ur. i data oznacza, że dana osoba nie żyje)

- **JOHN KEATS,** angielski poeta, ur. 1795
- **BARBARA BEL GEDDES,** aktorka amerykańska, znana jako MISS ELLIE w serialu DALLAS, 65
- **BOHDAN ŁAZUKA,** aktor i piosenkarz, 59

ZDARZYŁO SIĘ:

- **1940** zakończyła się Bitwa o Anglię.
- **1951** namalowano w Wielkiej Brytanii pierwszą uliczną zebrę.
- **1952** Stany Zjednoczone zdetonowały na środkowym Pacyfiku pierwszą w historii bombę wodorową.
- **1958** Szwed dr AKE SENNING wszczepił pierwszy na świecie rozrusznik serca.
- **1984** ochroniarz narodowości sikhijskiej zastrzelił w Delhi premier Indii INDIRĘ GANDHI.
- **1993** w wieku 73 lat zmarł w Rzymie legendarny włoski reżyser FEDERICO FELLINI

Expressem...

SZCZĘŚLIWY UPADEK

13-miesięczny Kamil przeżył upadek z okna na 4 piętrze bloku w Wadowicach na Podbeskidziu. Do zdarzenia doszło dziś rano. Dziecko natychmiast trafiło na oddział intensywnej opieki szpitala dziecięcego w Bielsku-Białej. Lekarze oceniają, że sytuacja jest opanowana. Chłopiec ma złamaną rękę i przebywa pod kroplówką. Życie zawdzięcza prawdopodobnie temu, że upadł na trawnik.

NIK KRYTYCZNIE

Zdaniem Janusza Wojciechowskiego, prezesa Najwyższej Izby Kontroli, tylko około czwarta część wszystkich ustaw wydawanych w latach 1992-1995 została wydana zgodnie z odpowiednimi upoważnieniami, tj. łącznie z towarzyszącymi im aktami wykonawczymi, umożliwiającymi ich praktyczne funkcjonowanie. NIK przeprowadziła w IV kw. 1996 r. i I kw. br. kontrolę wydawania przez organy administracji rządowej i prezesa NBP aktów wykonawczych do ustaw.

DEMOKRATYCZNE „BOŻE IGRZYSKO"

Prof. Norman Davies, angielski historyk, autor historii Polski pt. „Boże igrzysko'', uważa, że dzisiejsi Polacy są mądrzejsi niż ich przodkowie. Dowiodła tego m.in. „Solidarność'', która nie dała się sprowokować i nie wyszła na ulicę w tradycji romantycznych powstań. Norman Davies, który przebywał wczoraj w Bytomiu, uważa też, że polska demokracja rozwija się pomyślnie.

PRACOWNICY CEMENTOWNI OSKARŻENI

Do Sądu Rejonowego w Strzelcach Opolskich wpłynął akt oskarżenia przeciwko dwóm pracownikom cementowi „Górażdże'', oskarżonym o dopuszczenie do wybuchu na terenie zakładu. W wypadku jedna osoba zmarła, a dwie zostały ciężko ranne. Do wybuchu w cementowni „Górażdże'' doszło 17 października ub.r. w wyniku samozapłonu miału węglowego. Według ustaleń specjalnej komisji, przyczyną wypadku było dopuszczenie do przegrzania urządzeń mielących węgiel na opał.

ZABIŁ ZA ROWER

49-letni Henryk S. ze Strzelec Wielkich w woj. częstochowskim zabił nożem swojego 86-letniego ojca. Dwaj bracia zabójcy, którzy stanęli w obronie ojca, odnieśli rany i zostali odwiezieni do szpitala. Do tragedii doszło wczoraj wieczorem. Według wstępnych ustaleń, przyczyną sprzeczki był prawdopodobnie rower. Zabójcę, który w momencie popełnienia czynu był trzeźwy, zatrzymano w areszcie policyjnym.

ŚMIERĆ DLA ANTYSEMITÓW

Egipski sąd wojskowy skazał na karę śmierci dwóch braci, którzy we wrześniu w centrum Kairu dokonali zamachu na autobus. Zginęło wtedy 9 niemieckich turystów i egipski kierowca. Zamachowcy przyznali się do winy i uznali zasadność oskarżeń o zabójstwa z premedytacją. Na początku procesu jeden z braci oświadczył, iż ubolewa tylko z tego powodu, że wśród ofiar ataku na autobus nie było Żydów.

UWOLNIONY PRZEZ PLEMIĘ

Porwany 15 października przez jedno z plemion jemeńskich Brytyjczyk Henry Thompson został wczoraj uwolniony. 38-letni H. Thompson, konsultant japońskiej agencji udzielania pomocy, został wypuszczony na wolność wraz z dwoma Jemeńczykami - kierowcą i tłumaczem Brytyjczyka. Uwolniono ich w wyniku mediacji przeprowadzonej przez gubernatora stolicy Jemenu, Sany.

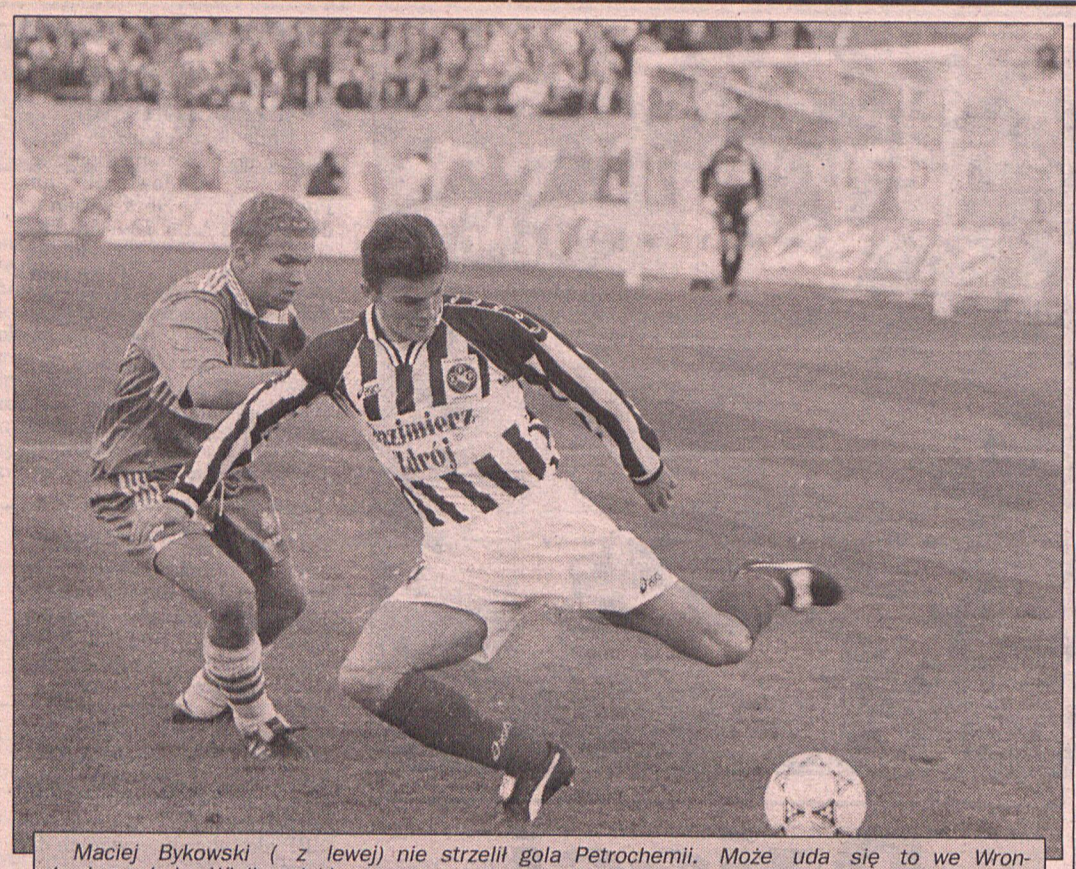

Maciej Bykowski (z lewej) nie strzelił gola Petrochemii. Może uda się to we Wronkach w derby Wielkopolski. Fot. W. Wylegalski

Posnania 1. w kraju

Kajakowa potęga

Posnania jest najlepszym kajakowym klubem w Polsce. Tak wynika z rankingu Polskiego Związku Kajakowego za sezon '97.

Posnania zajęła w nim 1. miejsce, wyraźnie wyprzedzając Górnika Czechowice-Dziedzice (to klub najlepszego w tym roku polskiego kajakarza, Grzegorza Kotowicza) i MKK Gorzów Wielkopolski (m.in. Aneta Pastuszka). Na 9. miejscu sklasyfikowany został Energetyk Poznań.

Przypomnijmy, że kajakarki Posnanii, **Izabela Dylewska-Świątowiak i Elżbieta Urbańczyk,** wywalczyły w tym roku dwa tytuły mistrzyń Europy oraz srebrny i brązowy medal na mistrzostwach świata. Brązowy medal ME w maratonie zdobyły **Izabela Dankowska i Marzena Michalak.** Dwukrotnie czwarty na MŚ (juniorów) był kanadyjkarz **Marek Schmidt.** Ponadto w finałach ME i MŚ pływali **Aneta Michalak, Agata Piszcz, Mariusz Wieczorek i Paweł Łakomy.** To najważniejsze dokonania, do których dodać należy udane starty w regatach Pucharu Świata, czy choćby kilkadziesiąt medali mistrzostw Polski, w różnych kategoriach wiekowych, wywalczonych także przez najmłodszych, nie znanych jeszcze kibicom zawodników. (mwr)

Jelena na tronie

W austriackim Willingen odbyło się Forum Nordicum - zjazd dziennikarzy sportowych zajmujących się narciarstwem klasycznym. Fachowcy w tradycyjnym plebiscycie obwołali królową nart '97 Jelenę Wialbe. 29-letnia Rosjanka w tym roku zdobyła pięć tytułów mistrzyni świata. Rok wcześniej laureatem był skoczek narciarski - Jens Weissflog.

Wialbe przygotowuje się do startów w nowym sezonie trenując w północnej Finlandii. 44-krotna triumfatorka zawodów Pucharu Świata powiedziała: Cieszę się z wyróżnienia. Zwłaszcza, że otrzymałam aż 47 głosów, podczas gdy Norweg Bjoern Daehlie miał ich tylko 20. Chcę powtórzyć zwycięstwo w Pucharze Świata i upolować złoto w Igrzyskach w Nagano '98. Po tej imprezie mogłabym zakończyć karierę.

Nie tylko grzeją

Piłkarze poznańskiego Przedsiębiorstwa Energetyki Cieplnej, to wicemistrzowie Polski ciepłowników na otwartych stadionach. Teraz poznaniacy dodali do tego tytuł mistrzów kraju w hali.

W rozegranych w Bydgoszczy halowych MP poznańskie PEC wygrało pięć spotkań w grupie, potem w ćwiercinale pokonało Wrocław 4:0, a w półfinale Bydgoszcz 3:0. W decydującym o tytule meczu poznaniacy zremisowali z Lublinem 2:2, ale skuteczniej (2:1) wykonywali karne. Najlepszym bramkarzem turnieju wybrany został Maciej Studnicki, który dopiero w finale dał się pokonać rywalom. (mwr)

Tyson złamał żebro

Były mistrz świata wszechwag w boksie, Mike Tyson, miał wypadek motocyklowy, w którym mocno się potłukł i złamał żebro. Honda 1100 ccm, którą Amerakanin prowadził z prędkością ok. 140 km na godz., wypadła z szosy na piaszczyste pobocze i przewróciła się.

Tyson, jadący bez pasażera, w towarzystwie dwóch innych motocyklistów, miał na głowie kask, co ustrzegło go przed poważniejszymi urazami. Po wypadku bokser przez kilka godzin przebywał w szpitalu.

Leonowicz po raz trzeci

W najbliższą niedzielę polskie futbolistki rozegrają swój trzeci mecz eliminacji mistrzostw świata '98. Tym razem rywalem naszej kobiecej reprezentacji będzie Irlandia. Do kadry na to spotkanie, które rozegrane będzie w Dublinie, powołana została Agnieszka Leonowicz. Bardzo dobrze grająca tej jesieni w lidze piłkarka Medyka Konin występowała też w poprzednich eliminacyjnych meczach Polek: z Białorusią (na wyjeździe, 1:0) i z Walią (w Zamościu, 2:2). (mwr)

W niedzielę liga

Derby we Wronkach

W sobotę i niedzielę zostanie rozegrana 14 kolejka spotkań o mistrzostwo I i II ligi. W Wielkopolsce najciekawiej zapowiada się mecz we Wronkach, gdzie Amika podejmować będzie Lecha. To spotkanie, podobnie jak Groclinu/Dyskobolii z Odrą Wodzisław, rozpocznie się w niedzielę o 13.00.

Amika na własnym terenie będzie groźnym przeciwnikiem dla Lecha. Poznaniacy zagrali słabo przeciwko Petrochemii i mimo posiadanej przewagi nie zdołali wywalczyć kompletu punktów. **W najbliższym meczu nie zagra Bartosz Bosacki, który ujrzał czwartą żółtą kartkę. W tej sytuacji trener Pawlak będzie musiał dokonać sensownych zmian w bloku obronnym.**

- Poza absencją Bosackiego, wszyscy są zdrowi i gotowi do gry - powiedział trener Krzysztof Pawlak. **Mecz z Amiką będzie trudny i w tej sytuacji remis uznam za osiągnięcie.**

Z pewnością inny cel przyświecać będzie gospodarzom, którym także punkty będą bardzo potrzebne. W tej sytuacji spotkanie zapowiada się bardzo interesująco.

Nie mniej ciekawie będzie w Grodzisku. Odra zajmuje czołowe miejsce w tabeli i zapewne będzie chciała wzbogacić swoje konto. Groclin zagra już z Piotrem Soczyńskim i powinno to być poważne wzmocnienie. Każdy wynik w tym meczu jest możliwy.

Do kolejnego meczu na szczycie dojdzie tym razem w Łodzi. Lider tabeli ŁKS będzie podejmował rozpędzoną i podbudowaną zwycięstwem nad Widzewem Legię. Jeśli wygrają łodzianie, być może oni wywalczą premię jesieni.

Po sąsiedzku odbędzie się inny ciekawy mecz w którym Widzew będzie podejmował Ruch. Faworytem jest Widzew, ale Ruch ostatnio gra nie tylko dobrze ale także skutecznie. W innych meczach zagrają: **Polonia z Rakowem, Pogoń z Wisłą, Stomil z Górnikiem, Petrochemia z Zagłębiem i Katowice z KSZO.**

W II lidze wyjazdowy mecz ma Aluminium. Zagra w Jeleniej Górze z KemBudem. Warta Poznań tym razem pauzuje. Dla konińskiej jedenastki będzie to chyba ostatni ważny mecz wyjazdowy. Oto zestaw par: **Zawisza - Górnik Wałbrzych, Varta - Śląsk, Chemik - Lechia, Odra - Elana, Polonia/Szombierki - Ruch, Polonia - Naprzód, Krisbut - Miedź.**

W grupie II grają: **Bełchatów - Unia, Okocimski - Górnik, Wawel - Avia, Czuwaj - Stal, Korona - Świt, Warmia - Hutnik, Jagiellonka - Hetman, Jeziorak - Cracovia, Ceramika - Radomsko.**

(k)

Judoczki Olimpii w reprezentacji

Od pewnego już czasu w sekcji judo poznańskiej Olimpii prowadzona jest systematyczna praca z młodzieżą i miło nam donieść, że są już pierwsze efekty. Agnieszka Szaj (waga 66 kg), Angelika Bosek (52), Adriana Antczak (72) zostały powołane do reprezentacji Polski juniorek. Spory to sukces szkoleniowy trenera Olimpii **Pawła Szwedziaka.**

W sali TS Olimpia rozegrane zostały zawody dzieci w judo. **Oto zwycięzcy w poszczególnych kategoriach wiekowych.**

Dziewczęta: 32 kg - Monika Leśniewicz, 36 kg - Kinga Dziąbor, 40 kg - Ewelina Józefowska (wszystkie Olimpia), 44 kg - Karolina Koszela (UAM AZS), 48 kg - Ewa Szczepacka, 52 kg - Marta Wiśniewska, ć52 kg - Justyna Wojtaszyk (wszystkie Olimpia).

Chłopcy: 33 kg - Marcin Kosidowski, 37 kg - Jan Wallus (obaj Olimpia), 42 kg - Krystian Kopeć (AZS), 46 kg - Michał Czyczewski (Olimpia), 50 kg - Artur Nawrot (UAM AZS), 55 kg - Piotr Kaczmarek (Olimpia), 60 kg - Karol Wojciechowski (AZS), 65 kg - Grzegorz Lonc (Olimpia), ć65 kg - Marcin Dziedzic (UAM AZS).

Sekcja judo TS Olimpia poszukuje dziewcząt chcących uprawiać ten sport. Trener Paweł Szwedziak poszukuje szczególnie dużych dziewcząt ważących ok. 100 kg. Wszyscy chętni winni mogą się zgłaszać codziennie (oprócz soboty i niedzieli) od 17 do 20 w sali przy ul. Reymonta 1. (map)

Grają tylko koszykarki

Akademiczki udzielą lekcji?

W najbliższy weekend koszykarki II ligi rozegrają VI kolejkę spotkań. Pauzować będą natomiast mężczyźni.

Już dzisiaj o godzinie 17.00 w hali przy ul. Marcelińskiej drużyna Quay AZS Poznań zmierzy się z ekipą AZS Koszalin. Przed tygodniem podopieczne Romana Donarskiego dały srogą lekcję beniaminkowi z Leszna pokonując zawodniczki Tęczy aż 116:34. Ciekawe czy poznanianki powtórzą ten rezultat. Koszykarki z Pomorza zaliczają się bowiem do najsłabszych w lidze.

Pozostałe zespoły z Wielkopolski rozegrają swoje pojedynki na wyjeździe. Drużynę Olimpii Poznań czeka trudny bój. Zawodniczki prowadzone przez Andrzeja Jabłońskiego zagrają we Wrocławiu z tamtejszym AZS-em. Ostrovię Ostrów Wielkopolski podejmować będzie Orzeł Polkowice. Natomiast zespół Tęczy Leszno rozegra swój mecz w Jeleniej Górze z ekipą Karkonoszy. (łos)

Remis w Dublinie

W meczu barażowym mistrzostw świata Francja '96 reprezentacja Irlandii zremisowała, 1:1 (1:1), z drużyną Belgii. **Bramki:** Dennis Irwin (7) dla Irlandii, Luc Nillis (30) dla Belgii.



Ostre klingi nastolatków

W sali poznańskiej Warty rozegrane zostały mistrzostwa makroregionu północno-zachodniego szermierzy do lat 13. W zawodach wzięło udział ok. 120 zawodników z pięciu klubów. Oto miejsca najlepszych Wielkopolan:

floret dziewcząt: **3. Agnieszka Malińska i Natalia Klitkowska (obie Warta MDK 1 Poznań);** *floret chłopców:* **2. Tomasz Nowak, 3. Mateusz Witkowski i Krzysztof Marciniak (wszyscy Warta MDK 1);** *szpada dziewcząt:* **1. A. Malińska, 2. Anita Kantorska (obie Warta MDK 1), 3. Marta Brygier (MOS SP 2 Śrem);** *szpada chłopców:* **2. T. Nowak, 3. Marcin Ratajczak (obaj Warta MDK 1);** szabla: **1. Łukasz Kołodziej, 2. Wiktor Manicki, 3. Julian Ludwicki i Maciej Kaliszan (wszyscy AZS Poznań).**

★ ★ ★

Floreciści Polonii Leszno rywalizowali w podobnym turnieju we Wrocławiu (makroregion dolnośląski), należąc do najlepszych zawodników imprezy:

dziewczęta: **1. Joanna Bórkowska, 3. Dominika Gutsche, 5. Jagoda Jatczak;** *chłopcy:* **1. Jakub Jędrkowiak, 2. Jan Gacek, 3. Marcin Hatliński.** (mwr)

Pożegnanie z „jajem"

W niedzielę o godzinie 11.00 na stadionie przy ul. Słowiańskiej rugbyści Posnanii rozegrają kolejne spotkanie w grupie czterech drużyn walczących o dwa miejsce premiowane awansem do Serii A. Rywalami poznaniaków będzie silna ekipa Budowlanych Lublin. Wygrana, w ocenie trenera i grającego kapitana Macieja Bernata, będzie niezwykle trudnym zadaniem. Obecnie rugbyści Posnanii zajmują trzecie miejsce w tabeli.

Przy okazji niedzielnego pojedynku bogatą, 24-letnią karierę zakończy bardzo zasłużony dla poznańskiego klubu Krzysztof Baraniecki. (łos)

„Błękitny Express" zaprasza

W dniach 9.-11. listopada odbędzie się tradycyjny, rozgrywany z okazji Święta Niepodległości, halowy turniej piłki nożnej. Kolejowe Towarzystwo „Błękitny Express - Lech" zaprasza kapitanów zgłoszonych do tej imprezy drużyn na spotkanie organizacyjne. Odbędzie się ono w poniedziałek, 3. listopada o 18.00 w gmachu ZDOKP przy al. Niepodległości 8 (przy przystanku autobusowym). Jednocześnie przyjmowane będą zgłoszenia do Ligi Piłki Nożnej Pięcioosobowej. (mwr)

G. Hancock w Atlasie

Aktualny mistrz świata na żużlu Amerykanin Greg Hancock - ostatnio Start Gniezno - podpisał dwuletnie kontrakt (10 meczów w sezonie) na start w drugoligowej drużynie Atlas Wrocław.

„Negocjacje w sprawie umowy trwały dłuższy czas. Zakładamy, że w 1999 r. drużyna ta z powrotem będzie w ekstraklasie żużlowej" - poinformowała rzecznik prasowy Atlasa Danuta Ograbek.

KTO? Z KIM? GDZIE?

PIŁKA NOŻNA

niedziela godz. 13.00 Amica Wronki - Lech Poznań, mecz o mistrzostwo I ligi, stadion przy ul. Leśnej we Wronkach

niedziela godz. 13.00 Groclin/Dyskobolia - Odra Wodzisław, mecz o mistrzostwo I ligi, stadion przy ul. Powstańców Chocieszyńskich w Grodzisku

KOSZYKÓWKA

piątek godz. 17.00 Quay/AZS - AZS Koszalin, mecz o mistrzostwo II ligi kobiet, sala przy ul. Marcelińskiej

RUGBY

niedziela godz. 11.00 Posnania - Budowlani Lublin, mecz o wejście do serii A, stadion przy ul. Słowiańskiej

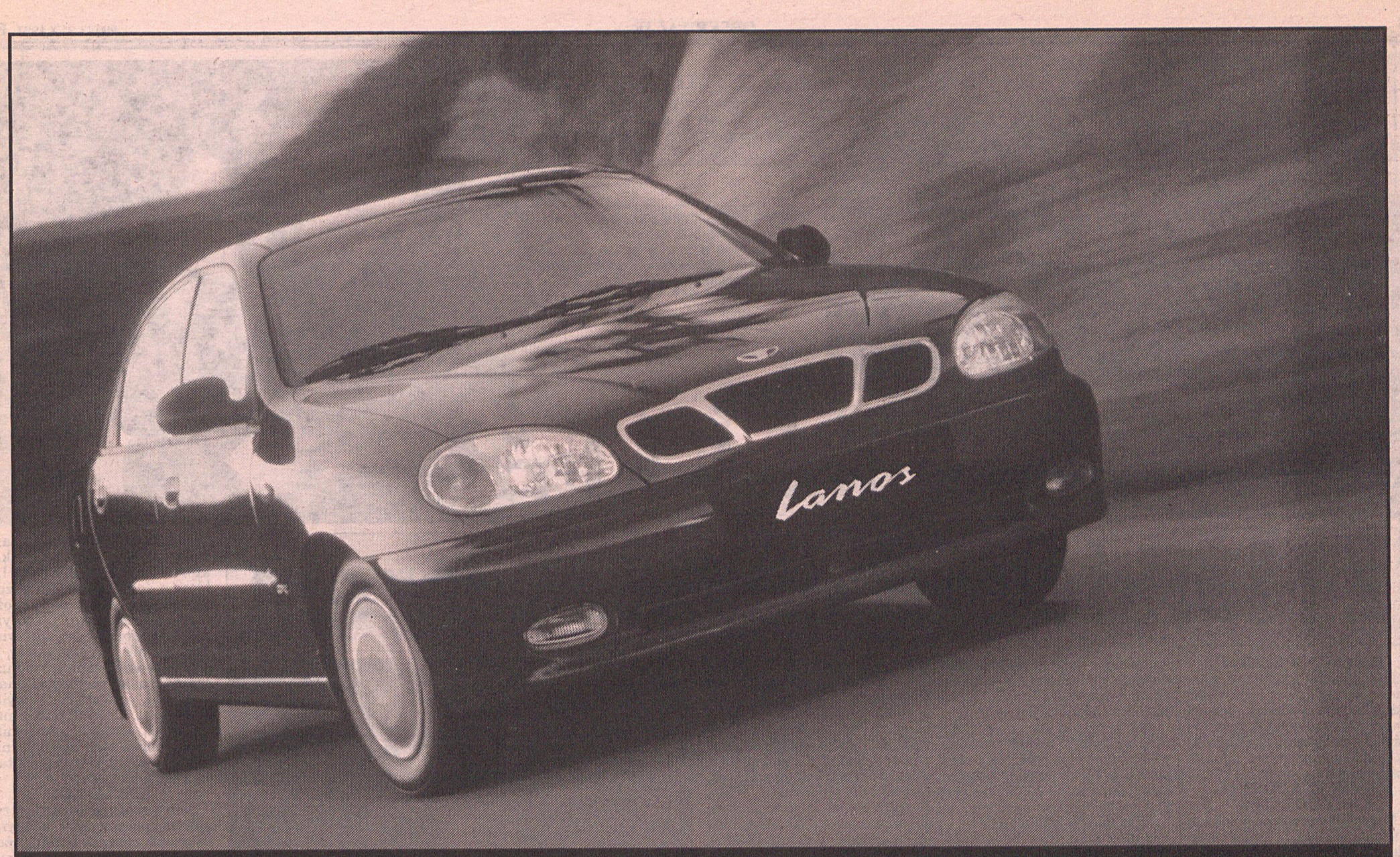

być na bieżąco
to być w środku



Lanos

wyrusza w drogę stąd do przyszłości.
Modna, opływowa sylwetka, przestronne wnętrze,
dynamiczny i ekonomiczny silnik, sprawdzone
rozwiązania podnoszące bezpieczeństwo jazdy,
to zalety naprawdę nowoczesnego samochodu.
Jeśli do tego zawsze i wszędzie za sprzymierzeńca masz
serwis Daewoo, czujesz, że możesz

pokonać przestrzeń

DAEWOO-FSO

• **Gądki k/Robakowa** – AUTOSERWIS, ul. Krótka 4, (0-61) 8170610 • **Konin** – CENTRUM DAEWOO P.H.U. R. NOWICKI, ul. Poznańska 48, (0-63) 454435 – INTER-AUTO, ul. Wał Tarejwy 6, (0-63) 429450 – TOPEX, ul. Wojska Polskiego 15, (0-63) 428191 • **Leszno** – POLMOZBET, ul. 17-go Stycznia 96, (0-65) 5203866, 5204212, 5203831 • **Lubosz Nowy k/Kościana** – AUTO SERVICE T.J. MYLER, ul. Kościańska 7A, (0-65) 5120909 • **Opalenica** – OGROL, ul. Ogrodowa 9, (0-666) 77440 • **Ostrów Wlkp.** – POLMOZBYT, ul. Poznańska 30, (0-62) 362407 • **Piła** – AUTO-PIL, ul. Wojska Polskiego 74, (0-67) 133099 • **Poznań** – AUTO-COMA, ul. Obornicka 227/229, (0-61) 8485081 – F.H.U. DEGÓRSKI, ul. Olsztyńska 2, (0-61) 8488846 – GTX HANEX PLASTIC, Al. Marcinkowskiego 23, (0-61) 8524895 – PTS AUTO-MARKET, ul. Lechicka 100, (0-61) 8529974 – WARLIMEKS, ul. Obornicka 249, (0-61) 8228505 • **Pyzdry** – FIRMA SZYMAŃSCY, ul. Mostowa 6, (0-63) 768462 • **Swarzędz Jasin** – POLNIS, ul. Wrzesińska 54, (0-61) 8173097 • **Wągrowiec** – TWARÓG, ul. Kcyńska 56, (0-67) 620150 • **Złotów** – AUTO CROSS, ul. Kujańska 5B, (0-67) 632521

Szczegółowe informacje możecie Państwo uzyskać pod bezpłatnym numerem telefonu **0-800-20-500**
http://www.daewoo.com.pl/

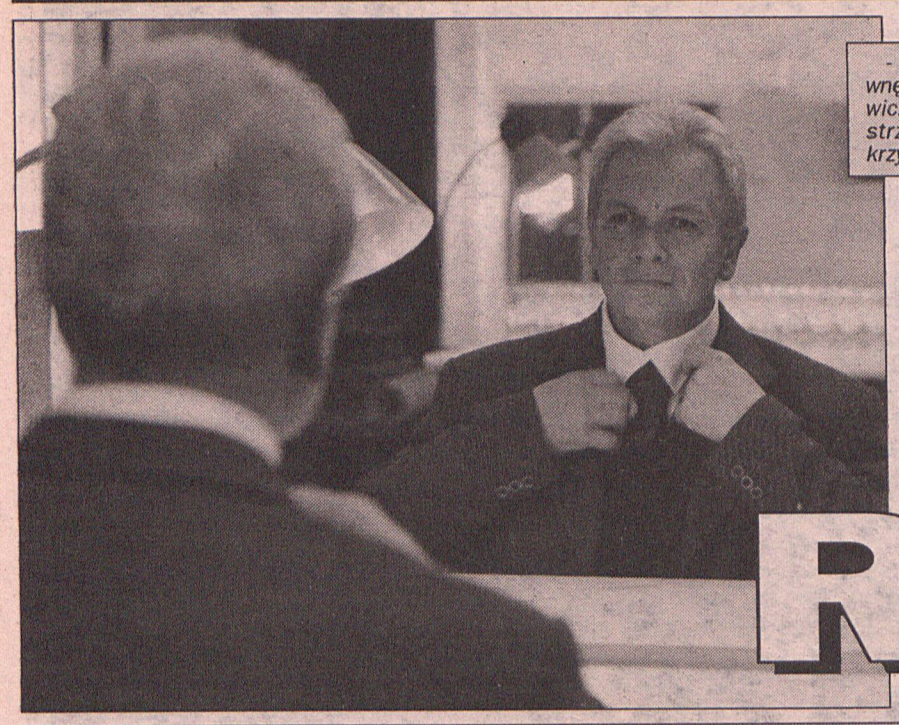

- Zawód aktora obnaża jego wnętrze - twierdzi Marek Barbasiewicz. Widać człowieka, jak w lustrze, czasem odbicie może być krzywe.

Gwiazdą Ringu z Markiem Barbasiewiczem, była Antonina Choroszy i to jej w podzięce za piękne piosenki Marek Barbasiewicz odpowiedział śpiewająco.



Ring z Markiem Barbasiewiczem

TYPOWY SPRZĄTACZ

Nienaganny wygląd, starannie dobrany do okoliczności strój (w jego wyborze pomaga mu plastyczne wykształcenie) i uśmiech na twarzy - to najkrótsza charakterystyka Marka Barbasiewicza.

NIEWIELKI DRINK NA POCZĄTEK

Mimo, że dokładnie wiedział, o tym że czeka go ciężkie zadanie w czasie spotkania z uczestnikami trzech ław „Ringu", nie widać było po nim tremy. Całkowicie rozluźniony, z uśmiechem i niewielkim drinkiem, czekał na rozpoczęcie boju.

Jak przyznał się po spotkaniu, nie było to takie straszne, wręcz przeciwnie - bardzo przyjemne, a teraz będzie wszystkim opowiadał, że Scena na Piętrze to miejsce magiczne.

PICIE PO BRAMACH

Najbardziej lubi barszcz z uszkami, szpinak, pierogi ruskie i zupę turecką. Sam nie gotuje, ale świetnie smakują mu potrawy przygotowane przez innych. Najlepsze pierogi robi jego mama, zupę turecką gospodyni znad Morza Egejskiego. Zakwas do barszczu przygotowuje mu znajoma z teatru. Nieraz, jak opowiadał, zdarzało mu się być na tyle niecierpliwym, że wypijał go prosto z butelki - w bramie, idąc po spektaklu do domu. Starsze panie patrzyły wówczas na niego bardzo potępiająco - tak porządnie wygląda, a pije po bramach.

A WYGLĄDA NA SPOKOJNEGO

Tylko raz „wyszedł z siebie" i zastosował przemoc fizyczną. W Bułgarii na lotnisku zginął mu bagaż, okazało się, że trafił przypadkowo do jakiegoś przedstawicielstwa. Gdy tam trafił, przywitała go panienka, która malowała sobie buty lakierem do paznokci. Na każde jego pytanie o bagaż, czy może jakiegoś człowieka, z którym mógłby porozmawiać, odpowiadała, że nie ma, jest zajęty, je obiad, będzie później. Po dłuższym czasie nie wytrzymał: wrzasnął, porwał lakier i wylał go na but. Poskutkowało natychmiast. Przyjął go dostojnik, dostał obiad, swój bagaż i... nie mógł się stamtąd wydostać, tak się nim zajęto.

SPRZĄTACZ

Sam o sobie mówi, że jest typowym sprzątaczem - to jedyne co potrafi zrobić w domu, prócz dbania o rośliny. Resztą zajmuje się pani Małgosia. To dzięki niej ma co jeść, a żarówki i kontakty działają.

Elżbieta Podolska



- Gdybym nie został aktorem, byłbym dyrygentem. Ta funkcja daje poczucie władzy i możliwość decydowania.



Wielką pasją pana Marka jest malarstwo. Zdarzają się okazje, że robi to bardzo chętnie. Szczególnie, gdy może Ani Wawrowskiej namalować piękny naszyjnik na dekolcie.

Kiedy dni stają się coraz krótsze, a słońce grzeje słabiej, ogarnia nas jesienna melancholia. Najskuteczniejszym lekarstwem na tę przypadłość jest... wizyta w salonie odzieżowym!

Na Hubertusa

Sposób na melancholię

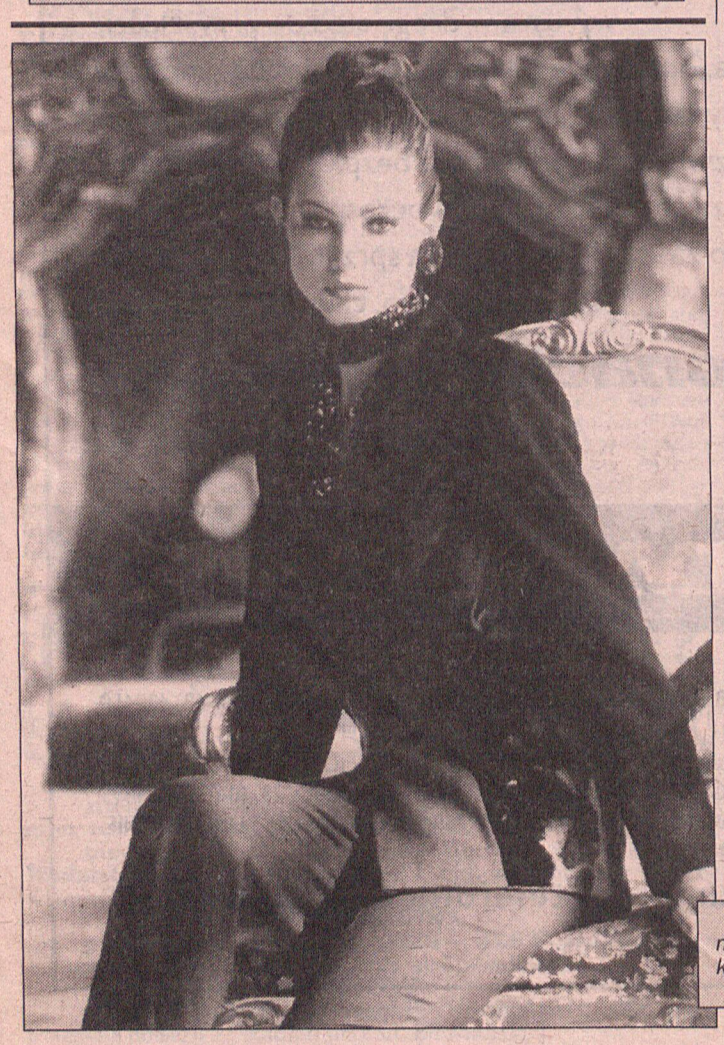

Elegantka w czarnym kostiumie wieczorowym. Widać wstawkę z tkaniny o fakturze futra.
Fot. Cora-Garwolin

Środkiem o cudotwórczym działaniu może okazać się np. nowy kostium. Wybór jest spory. Największe polskie domy mody nadążają już za nowinkami. Nie są to jakieś superoryginalne i awangardowe wzory, ale może to i lepiej, bo przynajmniej **coś dla siebie znajdziemy. Także panie z nadwagą. Na szczęście producenci odzieży dostrzegli, że nie wszystkie mamy figury modelek**. Projektują nawet specjalne „mutacje" swoich kolekcji dla nieco tęższych klientek. Na przykład **poznańska „Modena" ma wersję „Plus" wśród jesienno-zimowych propozycji, podobnie „Cora-Garwolin" oferuje klasyczne kostiumy i płaszcze w nieco większych rozmiarach.**

W jesienno-zimowej kolekcji „Cory-Garwolin" są kostiumy i zestawy ze spodniami przydatne w leczeniu wszystkich... ofiar jesiennej melancholii. Pánie o młodzieńczej sylwetce mogą wybrać **tweedowy zestaw z prostą sukienką mini lub ciepły kostium z futrzanym kołnierzykiem.** „Modena" proponuje dla szczupłych i młodych serię „new wave" - **pikowane spódniczki, spodnie, kamizelki blisko ciała i pikowane kurtki** nadają się znakomicie na jesienne chłody. Jeśli będzie nam ciepło, to już połowa sukcesu w walce z melancholią. **W takim pikowanym stroju możemy się wybrać też na spacer do lasu lub na Hubertusową pogoń za lisem**. „Modena" przygotowała nawet taki świetny, pikowany strój dla amazonki, niestety, bardzo szczupłej („pikowanki" pogrubiają).

W melancholijnych porach roku także często potrzebujemy eleganckiego stroju na popołudniowe i wieczorne wyjścia. Czerń pozostaje tutaj nadal „na topie" (na co dzień obowiązują brązy i fiolety). W kolekcji kostiumów Cory-Garwolin zwracają uwagę żakiety uszyte z wełny i aksamitu o fakturze futra. Ponieważ nadal modna jest linia blisko ciała, stroje szyje się z mieszanek włókien naturalnych i sztucznych, by materia ładnie układała się na figurze.

Małgorzata

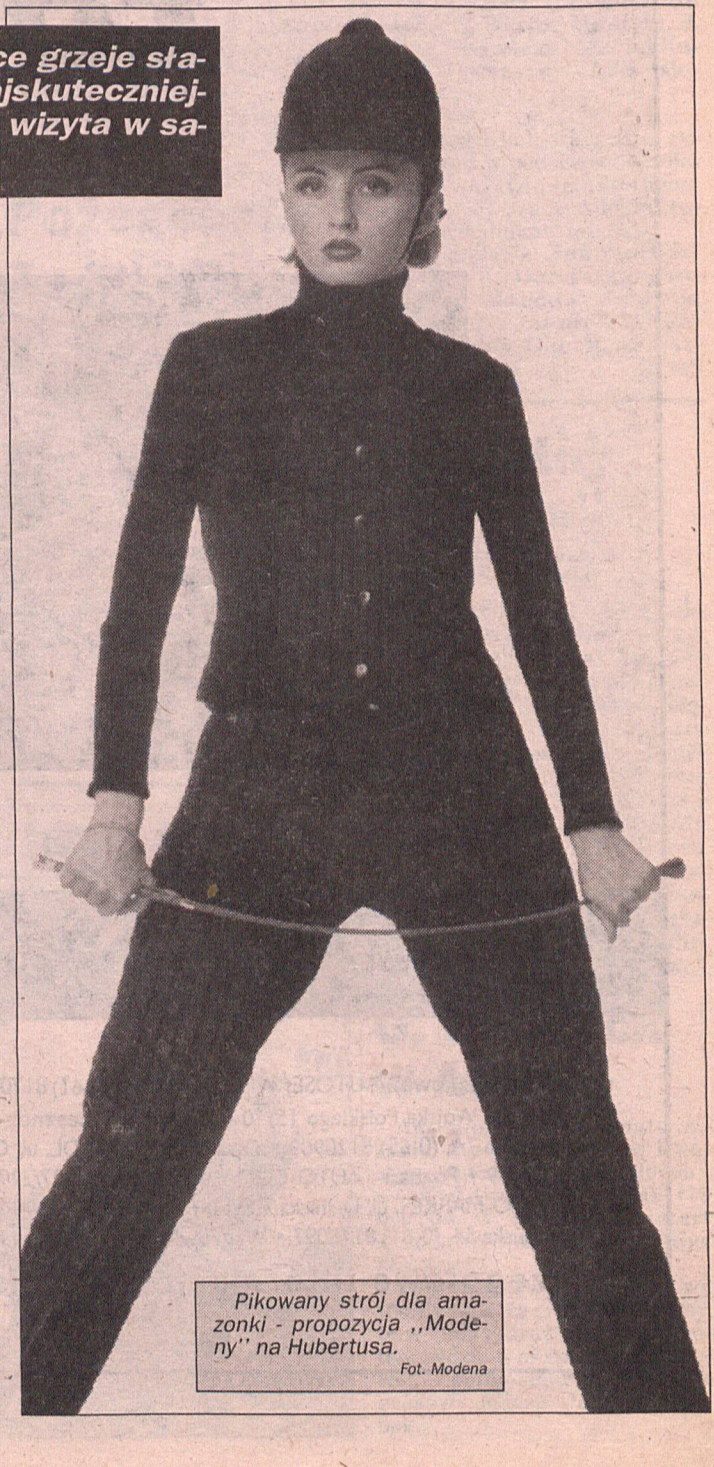

Pikowany strój dla amazonki - propozycja „Modeny" na Hubertusa.
Fot. Modena

Zanim skończysz to czytać, ktoś zostanie ranny.

Co 10 sekund dochodzi do wypadku. Co 1,5 godziny ktoś ginie. Przyczyn tragedii jest wiele: fatalny stan dróg, brawura i beztroska kierowców, zły stan techniczny samochodów. Wsiadając do samochodu, nie jesteś bezpieczny. PZU SA przypomina: **Jedź ostrożnie.**

SPÓŁKA AKCYJNA PZU ROK ZAŁ. 1803

POWSZECHNY ZAKŁAD UBEZPIECZEŃ S.A.

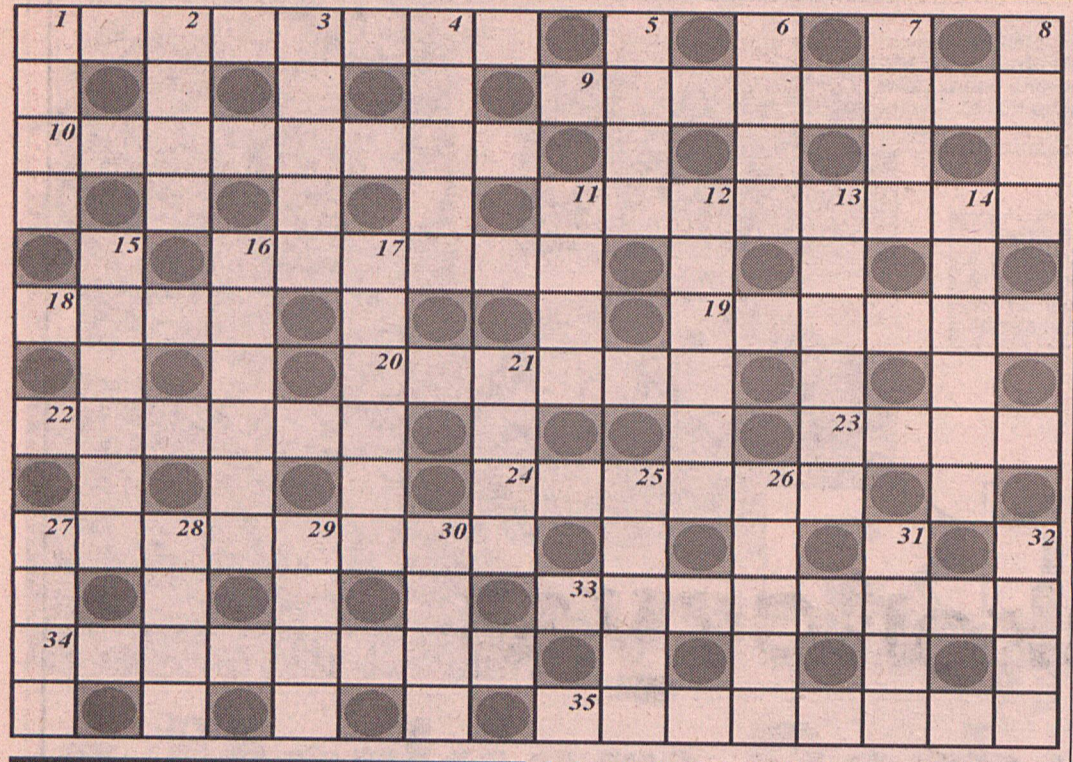

Krzyżówka „EP"

POZIOMO: 1) człowiekowi oka nie wykole, ale podbije, 9) pierwszy orkiestry symfonicznej, 10) górna część pojazdu, 11) taniec towarzyski pochodzenia amerykańskiego, modny w Europie szczególnie w okresie międzywojennym, 16) najpierw pracowicie wypisujesz na niej listę spraw do załatwienia, a potem ją gubisz, 18) służy do rozminowywania terenu, 19) ojejej, co się dzieje!, 20) gęste skupienie czegoś, 22) powód do wiejskiego sporu, 23),,... o Jarlu Broniszu" Władysława Jana Grabskiego, 24) ewangelista, autor trzeciej „Ewangelii" i „Dziejów apostolskich", 27) kobieta prowadząca badania naukowe, uczona, 33) służący powożący końmi w bryczce, powozie, 34) bujne, gęste włosy układające się swobodnie na głowie, 35) licytacja.

PIONOWO: 1) część dolara, 2) dobija do brzegu, 3) mówi „kra", 4) państwo z faraonami, 5)... na świat można zasłonić gazetą, 6) wrzesień i październik to... kopania ziemniaków, 7) scysja, 8) gra w karty, 11) to, co zaszło, 12) rolls-royce z końmi, 13) dorosły Paluch, 14) odgałęzienie, 15) droga, po której porusza się ciało niebieskie, 16) wiszący zamek, 17) zdradzony mąż, 21)... ciężkości, 25) statek rybacki, 26) pojazd na płozach, 27) bat, 28) pożyczyłeś pieniądze i teraz masz, 29) tresura w dużym namiocie, 30) budynek z ekranem, 31) pług na chodzie, 32) sypialnia na łące.

Rozwiązania prosimy nadsyłać do 7 listopada br. pod adresem redakcji „EP" (60-905 Poznań, ul. Grunwadzka 19). Na kartce z rozwiązaniem należy nakleić wycięty z gazety napis „Krzyżówka EP".

Rozwiązanie krzyżówki „EP" (z 24 października br.).

Poziomo: 1) bochenek, średnica, cietrzew, albatros, apetyt, czas, erotyk, faktor, presja, Krym, chwała, bakałarz, stawanie, „Brzezina", spektakl.

Pionowo: Bach, cień, europ, elekt, król, odma, wiór, Mars, atut, bierka, troska, Ozyrys, szarża, asysta, emfaza, kocz, wstęp, łowik, bóbr, koza, łoza, ring, unia, Bell.

★★★

50 zł za rozwiązanie Krzyżówki „EP" z 17 X br. otrzymuje Maria Woś, 60-427 Poznań, ul.Wituchowska 37.

Zabawa z książką nr 4

Rozeta tautogramowa

Wszystkie wyrazy do odgadnięcia mają identyczną pierwszą literę.

PRAWOSKRĘTNIE: 1) frontowa część, 3) zapotrzebowanie na towary lub usługi, 5)... uczniów szkoły baletowej na koniec roku szkolnego, 7) krótki utwór wokalny do tekstu poetyckiego, 9) gęsty, zbity materiał, rodzaj filcu, 11) odpadek powstający przy młóceniu zboża, 13) tylna część stopy, 15) wilgoć spowodowana zmartwieniem.

LEWOSKRĘTNIE: 2) materiał wybuchowy stosowany do wyrobu amunicji, 4) „Często kwiecisty ozór daje mądrości..." (Władysław Kubicki-Lesz), 6) przebywanie gdzieś, 8) połykanie napoju, 10) dłoń ze zgiętymi, skurczonymi palcami; kułak, 12) biała na soku malinowym, 14) krzew lub drzewko z rodziny różowatych, o aromatycznych, gruszkowatego kształtu owocach, używanych na przetwory, 16) chodnikowa nie gra.



Pomiędzy Czytelników, którzy do 7 listopada br. nadeślą pod adresem redakcji „EP" (60-905 Poznań, ul. Grunwaldzka 19), łącznie na jednej kartce pocztowej lub w jednym liście, prawidłowe rozwiązania wszystkich opublikowanych w tym tygodniu zabaw z książką nr 4, rozlosujemy 5 zestawów książek ufundowanych przez Wydawnictwo Rebis z Poznania. Na kartce z rozwiązaniami prosimy o dopisek „Zabawa z książką nr 4".

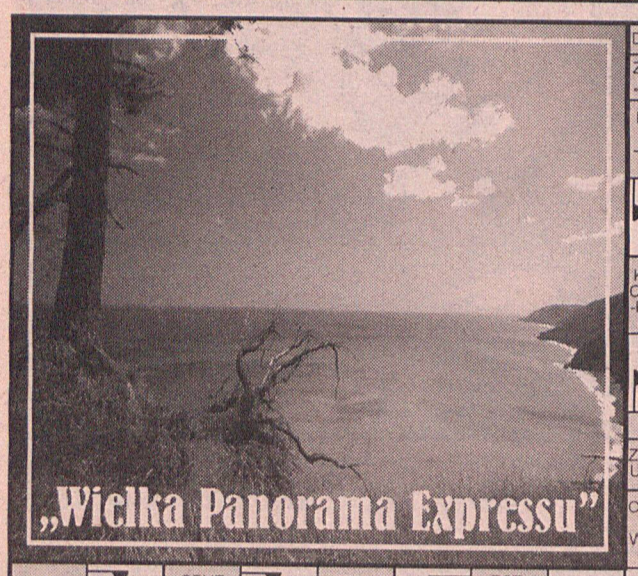

Do wygrania:

Nagroda - niespodzianka

Rozwiązanie Panoramy z ub. tygodnia:

Od samego podskakiwania nie wyrosną skrzydła

Nagrodę-niespodziankę za rozwiązanie Wielkiej Panoramy Expressu z 17 X br. wylosowaliśmy dla **Aleksandra Biedziaka,** ul.Konarowa 4/17, 61-463 Poznań.

Nagroda do odbioru w Biurze Konkursów, ul. 3 Maja 46, w piątki, poniedziałki i środy w godz. 10 - 16.

Litery z pól ponumerowanych od 1 do 41 utworzą przysłowie angielskie.

1	2	3	4	5	6	7	8	9	10
11	12	13	14	15	16	17	18	19	20
21	22	23	24	25	26	27	28	29	30
31	32	33	34	35	36	37	38	39	40
41	☑	☑	☑	☑	☑	☑	☑	☑	☑

SOBOTA

W Żabikowie koło Poznania odbył się pogrzeb taksówkarza, zamordowanego kilka dni wcześniej przez dwóch młodych mieszkańców Czerwonaka. W kondukcie żałobnym jechało kilkuset poznańskich taksówkarzy.

W Trieście odbyło się pierwsze spotkanie przewodniczących parlamentów 16 państw wchodzących w skład Inicjatywy Środkowoeuropejskiej ISE. Polskę reprezentował marszałek Sejmu Maciej Płażyński.

Przy szlaku z Dusznik Zdroju do Karłowa odsłonięto tablicę upamiętniającą zamordowanych w sierpniu przez nieznanego sprawcę dwoje studentów Akademii Rolniczej we Wrocławiu.

NIEDZIELA

W nocy nastąpiła zmiana czasu z letniego na zimowy. O godz. 3.00 wskazówki zegarów przesunięte zostały na godz.2.00.

Ks. Henryk Jankowski powiedział podczas kazania, że ,,nie można akceptować mniejszości żydowskiej w naszym rządzie, gdyż tego naród się boi''.

Anestezjolodzy postanowili, że nie będą rozszerzać akcji protestacyjnej do 4 listopada.

Wokalistka z Izraela, Towa Ben-Zwi, wystąpiła w drewnianym kościółku w Brodach pod Poznaniem z koncertem pieśni w języku jidisz.

Kanadyjczyk Jacques Villeneuve został mistrzem świata Formuły 1.

PONIEDZIAŁEK

Desygnowany na premiera Jerzy Buzek przedstawił wieczorem kandydatów branych pod uwagę przy obsadzie resortów w rządzie.

Sekretarz Episkopatu Polski bp Tadeusz Pieronek skrytykował niedzielne kazanie prałata Henryka Jankowskiego.

Hala o powierzchni 5,5 tys. m kw., w której znajdowało się 800 stanowisk handlowych, spłonęła W Rzgowie k. Łodzi.

Pierwsze ofiary zimy w Polsce. W Rzeszowskiem znaleziono zwłoki dwu zamarzniętych mężczyzn.

W Wielkopolskim Muzeum Historycznym w Poznaniu otwarto wystawę wybitnego poznańskiego rzeźbiarza, malarza, grafika i scenografa Józefa Kaliszana. Ekspozycję zatytułowano ,,Lata 1947-1997. Rzeźba - malarstwo''.

Krach na giełdach światowych. Ceny akcji gwałtownie spadają. Takiego kryzysu eksperci nie notowali od 10 lat.

Izrael zwolnił 26 palestyńskich i jordańskich więźniów w zamian za dwóch agentów izraelskiego wywiadu, schwytanych w Jordanii po nieudanej próbie zamachu na jednego z przywódców Hamasu Khaleda Meshala.

WTOREK

Obradował Sejm. Posłowie przyjęli zmiany w regulaminie, autorstwa AW,,S''. Parlamentarzyści SLD głosowali przeciw.

Desygnowany na premiera Jerzy Buzek oraz szefowie AW,,S'' Marian Krzaklewski i UW Leszek Balcerowicz ustalali ostateczny skład rządu.

Prezydent b. Jugosłowiańskiej Republiki Macedonii Kiro Gligorov rozpoczął pierwszą oficjalną wizytę w Polsce

Przez ponad godzinę większa część Poznania była pozbawiona prądu. Awarię spowodowało zerwanie jednego z przewodów głównego punktu zasilania na Garbarach. Stały tramwaje, kasy w sklepach, komputery w bankach i windy nie działały. Jeszcze długo po usunięciu usterki na ulicach miasta panował chaos.

Ciąg dalszy bessy na giełdach światowych. Również sytuacja Warszawskiej Giełdy Papierów Wartościowych określana jest jako krach.

Policja francuska zatrzymała 6 osób podejrzanych o więzienie, zmuszanie do pracy i torturowanie głuchoniemych cudzoziemców, przede wszystkim Polaków.

ŚRODA

Desygnowany na premiera Jerzy Buzek przedstawił prezydentowi kandydatów do swojego gabinetu. **Wśród członków nowego rządu jest dwoje poznaniaków - Hanna Suchocka (UW) kandydatka do objęcia fotela ministra sprawiedliwości oraz Janusz Pałubicki (AW,,S'') - koordynator d/s służb specjalnych.**

Sąd Rejonowy w Warszawie skazał na dwa lata więzienia w zawieszeniu na 5 lat Henryka N. - ,,Dziada'', domniemanego szefa tzw. gangu wołomińskiego.

Dyrektor Instytutu Mechaniki Budowli i Metod Numerycznych Uniwersytetu w Hanowerze, prof. Erwin Stein, otrzymał doktorat honoris causa Politechniki Poznańskiej.

Prezydent USA Bill Clinton przyjął w Białym Domu Jiang Zemina - prezydenta Chin. Rozpoczął się w ten sposób formalny szczyt amerykańsko-chiński.

Światowe giełdy odrabiały straty z ostatnich dwóch dni. W ciągu dnia niemal wszędzie zanotowano wzrost kursów akcji.

CZWARTEK

Liderzy Sojuszu Lewicy Demokratycznej oświadczyli, że ich sposób głosowania nad wotum zaufania dla rządu zależy od ekspose premiera. Leszek Miller, dodał, że obecnie SLD nie ma powodów, aby obdarzać rząd zaufaniem.

Prezydent b. Jugosłowiańskiej Republiki Macedonii Kiro Gligorov zakończył trzydniową oficjalną wizytę w Polsce Na terenie morskiego poligonu wojskowego na wysokości Międzyzdrojów saperzy zdetonowali poniemiecką minę głębinową znalezioną w świnoujskim basenie portowym ,,Mulnik''. Mina zawierała 600 kg materiału wybuchowego.

Policja rozpoczęła ogólnopolską akcję ,,Dealer IV''. Funkcjonariusze w całym kraju do kwietnia przyszłego roku przeprowadzą kilka tysięcy spotkań z nauczycielami, uczniami oraz rodzicami, ucząc ich, jak zapobiegać narkomanii.

Poznańska policja zatrzymała dwóch mieszkańców miasta, podejrzanych o wyłudzenia odszkodowań za fikcyjne leczenie z tytułu ubezpieczenia zdrowotnego za granicą.

W Irlandii odbywały się wybory prezydenckie. Na oficjalnych listach wyborczych znalazło się pięcioro kandydatów, z których cztery to kobiety.

PIĄTEK

Prezydent Aleksander Kwaśniewski zaprzysiężył rząd Jerzego Buzka.

Rozpoczęła się policyjna akcja ,,Znicz '97''. Od godziny 18 obowiązywał zakaz poruszania się samochodów ciężarowych o masie całkowitej powyżej 12 ton.

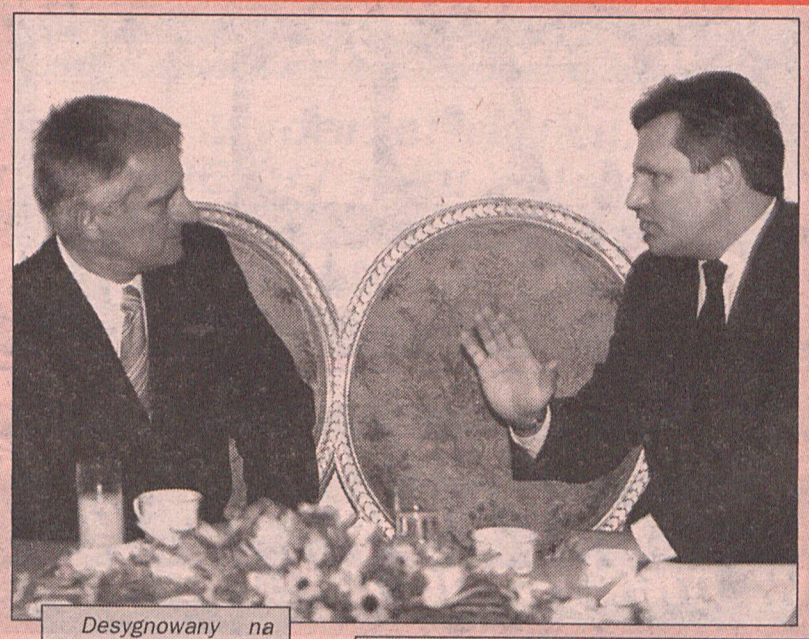

Desygnowany na premiera prof. Jerzy Buzek przedstawił prezydentowi Aleksandrowi Kwaśniewskiemu kandydatów do swojego gabinetu. PAP / CAF



Sąd Rejonowy w Warszawie skazał Henryka N. pseudonim ,,Dziad'', domniemanego szefa tzw. gangu wołomińskiego, na dwa lata więzienia w zawieszeniu na 5 lat. Uznano go za winnego nieumyślnego spowodowania śmierci dwóch robotników na nielegalnej budowie na jego posesji w podwarszawskich Ząbkach. PAP / CAF



Wyraz twarzy maklera na giełdzie w Hongkongu mówi wszystko: główny indeks spadł o 14%. Jest to największy krach giełdowy od czasu ogólnoświatowego kryzysu sprzed dziesięciolecia. PAP / CAF - AP



Amerykańskiej produkcji Chrysler's Plymouth Prowler perezentowany podczas 32 wystawy Tokyo Motor Show zorganizowanej w miejscowości Makuhari na wschód od Tokio.Jest ono jednym z 770 pojazdów zaprezentowanych na tegorocznym pokazie organizowanym co dwa lata. PAP/CAF - AP



Przez ponad godzinę większa część Poznania była pozbawiona prądu. Awarię spowodowało zerwanie jednego z przewodów głównego punktu zasilania na Garbarach. Stały tramwaje, kasy w sklepach, komputery w bankach i windy nie działały. Jeszcze długo po usunięciu usterki na ulicach miasta panował chaos. Fot. W. Wylegalski



Prezydenci Chin i USA, Jang Zemin i Bill Clinton podczas wspólnej konferencji prasowej w Waszyngtonie. PAP / CAF - AP

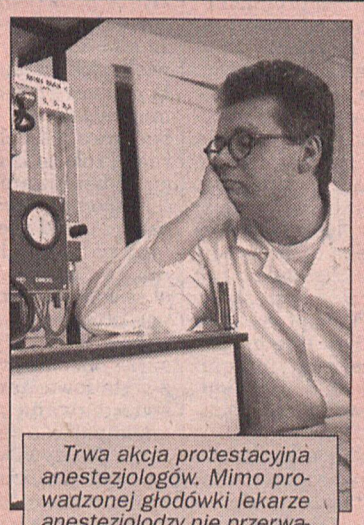

Trwa akcja protestacyjna anestezjologów. Mimo prowadzonej głodówki lekarze anestezjolodzy nie przerwali pracy. PAP /CAF



W Rogowie koło Łodzi na terenie Centrum Handlowego ,,Ptak'' jednego z największych targowisk w Polsce, spłonęła hala o powierzchni 5,5 tys. m kw., w której znajdowało się 800 stanowisk handlowych. PAP / CAF

ERA WODNIKA

27 TAJEMNICZY - NIEZNANY ŚWIAT

Od wtorku zaczynamy foto-seanse

We wtorek, 4 listopada zaczynamy wieczorne spotkania z Wojciechem Cyruliczkiem. Zawsze o tej samej porze: 20.00-20.10.

Przypominamy, iż w tym czasie, gdy on będzie patrzył w nasze fotografie, powinniśmy psychicznie dostosować się do spotkania na odległość. Przerwać pracę, oglądanie telewizji, usiąść wygodnie i przez 10 minut połączyć się myślą z uzdrowicielem. Niektórym łatwiej to przyjdzie, gdy będą mieć przed sobą jego zdjęcie (zamieściliśmy tydzień temu w „Erze Wodnika''). Ale kto woli skupić się z zamkniętymi oczami, może pozostać tak, jak chce.

Pierwszy seans 4 listopada, następny 6, 8, 10, 12, 14 i ostatni - 16 listopada. Czekamy na sygnały o reakcjach (tel: 866-21-13).

Nowa ustawa o zawodzie lekarza przewiduje kary grzywny i więzienia dla uprawiających tzw. medycynę alternatywną.

Kto się boi bioterapeuty?

W izraelskim szpitalu Assaf Harofe powstał Oddział Medycyny Zintegrowanej, gdzie proponuje się pacjentom 11 typów terapii medycyny alternatywnej. Oddział został zorganizowany nie w suterenach i na tyłach właściwej kliniki, lecz w nowym skrzydle i traktowany jest jak ostatnia deska ratunku dla leczonych konwencjonalnie pacjentów. Nikt nie zaprzeczy, że jest grupa przewlekłych chorób, które opierają się leczeniu akademickiemu. Istnieje też spora rzesza pacjentów „przeleczonych'' różnymi medykamentami (np. antybiotykami, sterydami itp), z którymi kurację trzeba zacząć od „opcji zerowej''. A wreszcie, czy można zabronić chorym leczenia zgodnego z ich przekonaniami?



Izraelscy lekarze podają przykład pacjentki Diny Robas. Miała problemy z kręgosłupem, które pogorszyły się po przypadkowym uderzeniu w bolące kręgi. Nie mogła stać, ani leżeć, nie rozstawała się ze środkami przeciwbólowymi. Lekarz ortopeda zalecił w końcu operację. Wtedy dowiedziała się o programie łączącym dwie medycyny - oficjalną i niekonwencjonalną. Zgłosiła się do szpitala w Assaf Harofe. Najpierw przeszła leczenie u kręgarza, potem poddała się specjalnym wyciągom i ćwiczeniom Faldenkreisa, ktore odbudowują i trzymają w napięciu mięśnie. Szpital opuściła zdrowa.

Z kolei inny pacjent - 6-letni Eldan Rosen cierpiał na chroniczne zapalenie gardła. Leczenie antybiotykami nie przynosiło żadnej poprawy. W szpitalu dziecko przeszło specjalną dietę, która wykluczała m. in. czekoladę, produkty sztucznie barwione i konserwowane, żywność zawierającą mąkę pszenną. Została zastosowana również akupunktura. Efekty były znakomite. Dziecko już nie musi brać lekarstw.

Kierownik oddziału - dr Chaim Rosenhal jest lekarzem rodzinnym, który po studiach jako drugą specjalizację obrał homeopatię. Dr Shai Pintov jest pediatrą i specjalistą w medycynie chińskiej. Jedna trzecia pracujących tam lekarzy ma ukończone studia medyczne, pozostali są przeszkolonymi terapeutami w różnych metodach. Pacjent, który przychodzi do szpitala, na początku dostaje się w ręce lekarza mającego do dyspozycji pełny zestaw aparatów diagnostycznych. Dopiero w drugiej kolejności kierowany jest do specjalistów bez dyplomów akademii medycznych. Ale za wyniki leczenia odpowiada lekarz. On obserwuje postępy, ustala następne wizyty, proponuje zmiany. Jeżeli po 10 wizytach nie ma żadnej poprawy, wtedy u chorego najprawdopodobniej nastąpiły nieodwracalne zmiany zwyrodnieniowe, lub przyjął zbyt dużo leków.

Choroby skóry, astma, migreny, niemożność utrzymania moczu i stolca - w tych dolegliwościach osiąga się pełny sukces. Czy nie jest to przykład wart naśladowania?

W Polsce są lekarze, którzy wykorzystują akupunkturę, homeopatię, leczą ziołami, pomagają sobie bioterapią i masażem Reiki. Zawsze są to jednak indywidualne praktyki, niekiedy stosowane w głębokiej konspiracji. Zgodnie z nową ustawą o zawodzie lekarza (polskiego), która weszła w życie we wrześniu, bioterapeuci stanęli poza prawem. Nowe przepisy chronią nie tylko zawód lekarza, ale i czynności, jakie wykonuje. Kara grzywny, a nawet więzienia grozi każdemu, kto bez uprawnień rozpoznaje choroby i je leczy. Nawet jeżeli nie będzie za to pobierał wynagrodzenia.

Nie można odmówić lekarzom prawa do obrony zawodu. Ale czy tworząc takie przepisy, brali pod uwagę rzczywistość, w jakiej żyją i pracują? Dziesiątki gabinetów uzdrowicieli zostało zarejestrowanych jako „podmioty działalności gospodarczej''. One więc istnieją legalnie. A gdy będzie trzeba, ich właścicielę zmienią szyld i przejdą do podziemia (obchodząc prawo). Niewielka jest nadzieja, że się przekwalifikują. Polska „oczyszczona'' w ten sposób z bioterapetów byłaby jedynym krajem na kuli ziemskiej, gdzie byłby całkowity zakaz takich praktyk. W USA lekarze zdobywają niekonwencjonalne zawody, we Francji połowa jest homeopatami, w Niemczech zatrudniają w swoich gabinetach uzdrowicieli jako pomocników. Czy nie lepsze jest rozwiązanie akceptowane przez chorych, niż otwarta wojna, która nie przyniesie zwycięstwa?

Jak chronić się przed geopatią (1)

W poprzednich artykułach na temat zjawiska geopatii, znanego też w literaturze radiestezyjnej pod nazwą żył wodnych lub stref zadrażnień, przedstawiłem ogólny pogląd odnośnie negatywnego oddziaływania tych energii na organizmy żywe, w tym i na stan zdrowotny człowieka. Niekorzystny wpływ geopatii jest niezaprzeczalny i udowodniony zarówno w badaniach naukowych oraz potwierdzony licznymi obserwacjami radiestezyjnymi.

Wielu Czytelników Expressu Poznańskiego zapytuje w rozmowach telefonicznych i listach kierowanych do Wielkopolskiego Towarzystwa Biotronicznego o możliwość i sposoby chronienia się przed tymi energiami oraz o określenie czasu przebywania w takich strefach bez wyraźnych negatywnych konsekwencji dla zdrowia.

Odpowiem wpierw na pytania odnośnie określenia czasu przebywania w sferach geopatycznych bez istotnych ich oddziaływań negatywnych na ludzi. Mamy tu do czynienia z problemem złożonym, bowiem zasadniczą rolę w tym względzie odgrywają indywidualne predyspozycje poszczególnych osób - czyli stopień ich wrażliwości na te energie. Bezpieczny czas przebywania w strefie geopatycznej wiąże się też z jej siłą promieniowania. Inaczej mówiąc - są strefy geopatyczne o słabym negatywnym oddziaływaniu i mieszczą się w granicach tolerancji danego organizmu na takie energie i takie strefy mogą występować w środowisku życia bez wywoływania negatywnych skutków zdrowotnych. Natomiast strefy radiacji o silnym oddziaływaniu wywołują - wcześniej lub później - określone kłopoty zdrowotne. Pamiętać też należy o występowaniu różnic w reagowaniu ludzi na różnego rodzaju pola elektromagnetyczne, w tym i na promieniowanie geopatyczne.

Dlatego właśnie w praktyce radiestezyjnej często spotyka się takie sytuacje, gdzie w tym samym miejscu objętym strefą geopatyczną przebywają osoby o różnym poziomie uwrażliwienia na te energie, reagują na nie zupełnie odmiennie, tj., jedne źle się czują i chorują, inne natomiast nie stwierdzają u siebie negatywnych objawów.

Ważnym elementem w negatywnym oddziaływaniu stref geopatycznych jest codzienne i dłuższe w nich przebywanie i odnosi się głównie do takich czynności, jak: spanie, dłużej trwający wypoczynek po wiele godzin na dobę, nauka przykuwająca młodzież na wiele godzin oraz praca wymagająca przebywania w jednym miejscu.

W takich przypadkach geopatia może wywierać odpowiedni negatywny wpływ, natomiast krótkie przebywanie w strefach geopatycznych, tj. godzinę czy nawet dwie godziny i nie codziennie lecz co pewien czas, nie powinno wywoływać istotnych negatywnych reakcji organizmu. Pamiętać też trzeba, że nie każda strefa geopatyczna jest rzeczywistym zagrożeniem, a jest nim jedynie silna radiacja i długi czas przebywania w niej osób o większej wrażliwości na te energie.

Jeśli idzie o sposoby ochrony przed promieniowaniem geopatycznym to wiadomo, że wiele prostych, praktykowanych do dziś zabezpieczeń wynalezionych zostało już w odległej przeszłości. Jedne traktowano jako zabobon, z powodu braku wówczas racjonalnego wytłumaczenia określonego działania, inne stosowano ze względu na pewne tradycje lub przyzwyczajenia. Wiele z nich posiada spory ładunek mądrości ludowej, będącej efektem obserwacji naturalnych zjawisk.

Dobrym przykładem w tym względzie jest rozpowszechniony stosunek człowieka do bocianów i jaskółek. Uważa się, że tam, gdzie bocian lub jaskółka się zagnieździ te miejsca są szczęśliwe. Z badań radiestezyjnych wynika, że ptaki te są silnie uwrażliwione na promieniowanie geopatyczne i starannie miejsca zadrażnień unikają. Zatem bocian na dachu oznacza, że dom zbudowany został na obszarze niezapromieniowanym, a więc zdrowym dla człowieka.

Należy też przytoczyć przykład o podkowie przynoszącej szczęście i chroniącej przed nieszczęściami. Często znalezione takie przedmioty chętnie wiesza się na drzwiach domów, maskach samochodów i innych miejscach częstego przebywania. Dziś już wiadomo, że przedmiot o kształcie podkowy lub okręgu z pewną przerwą jest obwodem drgającym a pole energetyczne powstające w wyniku istnienia takiego kształtu wycisza energię promieniowania geopatycznego. Warto podkreślić, że przy chronieniu się przed geopatią takim sposobem trzeba pamiętać o tym, że siła oddziaływania jest propoprcjonalna do wielkości kształtu i jego masy. Znaczy to, że małą podkową czy otwartym kręgiem zabezpieczyć można jedynie małą powierzchnię, natomiast podkowa jako element biżuterii będzie spełniać raczej rolę talizmanu niż rzeczywistego fizycznego oddziaływania w środowisku.

Wspomnieć też trzeba o chronieniu się w przeszłości przed nocnymi marami i innymi niepokojami paleniem lampki oliwnej. Obecnie wiadomo, że otwarty ogień takiej lampki zabezpiecza określoną przestrzeń przed szkodliwym dla zdrowia promieniowaniem geopatycznym a owe niepokoje były jedynie reakcją na te energie. Jeszcze obecnie, w wielu domach podczas burzy z wyładowaniami atmosferycznymi zapala się świecę zwaną gromnicą. Wierzy się, że tam, gdzie pali się świeca woskowa, piorun nie uderzy. I rzeczywiście nie uderza, bowiem otwarty ogień neutralizuje promieniowanie geopatyczne, którego skrzyżowania szczególnie przyciągają wyładowania atmosferyczne. (c.d.n.)

dr Henryk Ladorski

Tajemnice poznańskich muzeów

Do największych wydarzeń kulturalnych przełomu 1996/97 roku należała z pewnością wystawa „Vanitas. Portret trumienny na tle sarmackich obyczajów pogrzebowych'' w Muzeum Narodowym w Poznaniu.

Epitafia

Za sprawą komisarza wystawy **Joanny Dziubkowej** i **Ryszarda Kaji** (aranżacja plastyczna) w Muzeum odtworzone zostało owe sarmackie „teatrum" związane ze śmiercią i pochówkiem, w którym „tyle okazałości i pompy, iż prędzej wziąłbyś je za tryumfy, niż za pochowanie umarłych" (Bernard O'Conor). Ale dopiero obszerny i wspaniale wydany katalog do tej wystawy ujawnia ciekawe historie obrazów trumiennych, a szczególnie **przepiękne epitafia**! Jak to - niespełna pięcioletniej **Anny Eleonory Mielęckiej** (na naszej reprodukcji): „Przechodniu, zamknięty jest w tej świątyni proch szlachetny, który, póki nagrobkiem ściśnięty leży i niczego nie zdziała. Szlachetna dzieweczka Anna Eleonora, którą (...) wydali szlachetny Adam Konstanty z Mielęcina Mielęcki i szlachetna Anna Eleonora z Gorzeńskich Mielęcka - matka. Słuchaj, ja Anusia Eleonorka przez Boga na ten świat co przeminie, zesłana zostałam. Musiałam zemrzeć (7 stycznia 1679), żeby żyć"...

Niestety, państwo Mielęccy w tym samym roku - 1679 - osiem miesięcy później stracili drugą córeczkę, sześcioletnią **Konstancję Jadwigę**, a trzy lata później ich brata - Chryzostoma. Tak z kolei rodzice opłakiwali Konstancję w legendzie epitafijnej: „Ten malutki grób - symbol ziemskiej natury uczy pewnego paradoksu, iż **pod ziemią słabe rośliny pożywiają się, aby z kwiatu wzrastały owoce życia wiecznego.** Mogiła ta skryła delikatną roślinę o starym korzeniu - ukochaną Konstancję Jadwigę. **Doświadczyła zmiennej stałości i stałej zmienności natury. Podczas gdy snuje się plany na przyszłość pączek rozwijającego się kwiatu nagle więdnie"...**

Szkoda, że obecnie tak mało słów poświęcamy naszym zmarłym na nagrobkach. Nie przypisujemy również wagi, by zachować ich konterfekt (choć wyidealizowany) na wieczną pamiątkę. Portrety panien Mielęckich w rucianych wiankach na głowie (symbol panieństwa) utrwalone zostały przez malarza, działającego w okolicach Leszna (?) olejem na blasze cynowej. (der)



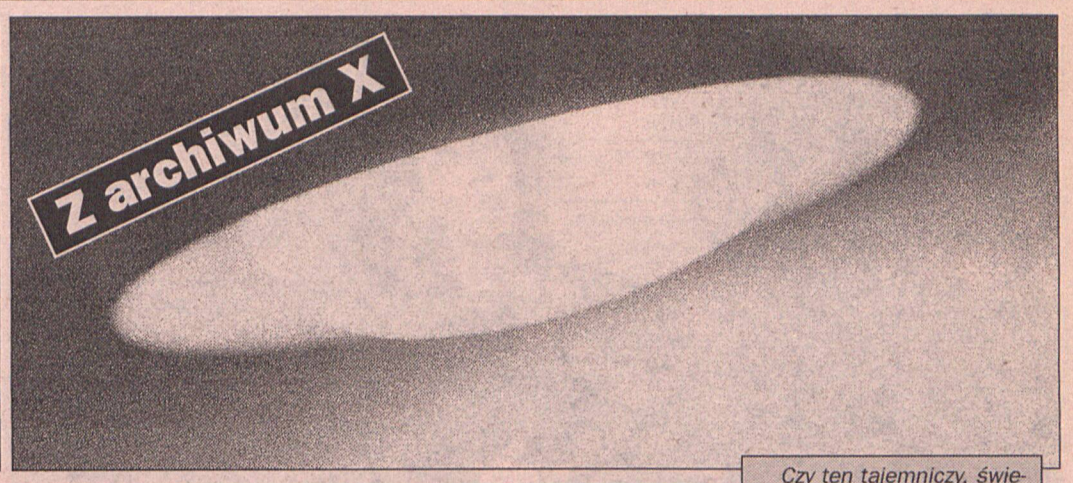

Czy ten tajemniczy, świetlisty dysk to pojazd obcych? A może ktoś z Państwa odgadnie jak powstało to zdjęcie? Fot. P. Ratajczak

W kuchni świadka pojawiły się nagle cztery małe istoty. Zamieniły z zaskoczonym człowiekiem kilka grzecznościowych zdań, po czym niespodziewanie wyszły na korytarz. Pobiegł za nimi pies, który niepomiernie się zdziwił, gdyż dziwni goście nagle... rozpłynęli się w powietrzu. Pies niedługo potem dostał paraliżu i umarł.

Światła nad Śląskiem

Opisana wyżej niezwykła sytuacja, skrupulatnie odnotowana w annałach ufologów, wydarzyła się podobno w Witkowicach. Nie zawsze jednak obcy dają nam znać o swoim istnieniu aż w tak bezpośredni sposób. Czasami świadkom dane jest tylko z daleka obserwować ich domniemany pojazd. W Mysłowie na przykład, w marcu 1980 r. dwie kobiety i mężczyzna zbierali w lesie drewno na opał. Gdy z naręczami chrustu wyszli już spośród drzew, na gołym polu, jakieś 200 metrów dalej dostrzegli dziwny obiekt.

- Wyglądało to jak odwrócone igloo w metaliczno-białym kolorze - opowiadał zaskoczony świadek. - Pobiegliśmy po resztę rodziny, ale gdy wróciliśmy, rzekomego igloo nie było już w ogóle widać. Natomiast po paru minutach usłyszeliśmy świst, a potem coś jakby buczenie trzmiela. Tajemniczy dźwięk zbliżał się w naszym kierunku.

Przestraszeni ludzie skulili się i wtedy niewidoczny obiekt (?) przeleciał tuż nad ich głowami i - prawdopodobnie przyspieszając, bo zwiększyła się częstotliwość dźwięku, skierował się w stronę Bolkowa.

- Świadkowie tego wydarzenia byli świadkami Jehowy, więc wzięli obiekt za zjawisko z piekła rodem - wyjaśnia Jarosław Krzyżanowski, prezes Legnickiego Klubu Badań Zjawisk Nieznanych „Kontakt". - Tym niemniej nie wyparli się żadnego szczegółu zaobserwowanego zjawiska. Ludzie ci z całą pewnością mówili prawdę.

Czasami kontakt z nieznanym jest jeszcze bardziej odległy, niż miało to miejsce w Mysłowie. W noc sylwestrową 1993 r. studentka bawiąca się w lokalu w Jeleniej Górze, zauważyła nagle na niebie tańczący krąg bladych świateł. Początkowo oczywiście pomyślała, że ma do czynienia z odblaskiem reflektorów pobliskiej dyskoteki. Jednak po godz. 23.00 światła nagle zniknęły, a gwiazdy przesłoniła wielka czarna plama.

- Wewnątrz plamy coś „śnieżyło" jak w zepsutym telewizorze, choć śnieg w ogóle nie padał - opowiadała zszokowana dziewczyna. - A po północy plama zniknęła, za to pojawił się migający i zmniejszający się ciągle biały pas.

Kilka dni później młody człowiek wracał z Jakuszyc do domu. Nagle 100 metrów przed sobą zobaczył dwa żółte romby otoczone ostro świecącą łuną. Z obiektów w kierunku ziemi tryskało ok. 10 cytrynowych smug.

- Zaraz potem świadek wsiadł do autobusu, ale światła dalej widział - mówi J. Krzyżanowski. - Kawałek dalej pojazd zatrzymywali pogranicznicy i zaczęli wypytywać podróżnych o tajemnicze zjawisko. Żołnierze zapewniali podobno, że świetlne refleksy nie pochodzą z ziemi. (krul)

Cmentarz parafii św. Jana Vianney

W dawnym Poznaniu

Zabudowa Sołacza jako „kolonii willowej" rozpoczęła się w 1907 roku. Miała to być reprezentacyjna, luksusowa dzielnica dla pruskich urzędników. Losy potoczyły się inaczej. Od 1919 roku Sołacz zamieszkali Polacy. Wkrótce pojawiła się potrzeba posiadania własnego kościoła parafialnego. W 1928 roku położono kamień węgielny pod zaprojektowany przez Stanisława Mieczkowskiego kościoła św. Jana Vianney. Latem 1930 roku konsekrowano nową siedzibę parafii. Na probostwie zasiadł energiczny ks. Henryk Lewandowski. Jako jedno z naczelnych swych zadań wyznaczył założenie cmentarza parafialnego.

W planach zabudowy Sołacza z 1907 roku nie przewidziano terenu pod cmentarz. Korzystano z licznych cmentarzy poznańskich usytuowanych na linii dawnych fortyfikacji. Jednakże rozwój miasta, a szczególnie Targów Poznańskich uniemożliwiały dalsze korzystanie z dotychczasowych nekropoli. Ks. H. Lewandowski zaczął poszukiwać odpowiedniego terenu. Przy finansowej pomocy parafian zakupił dość dużą, 10-morgową działkę przy szosie okrężnej. Teren ten dawał szansę dalszego poszerzenia i rozbudowy cmentarza, który w przyszłości mógłby służyć nie tylko mieszkańcom Sołacza, lecz również Winiar i Naramowic.

Ambicją młodego wówczas proboszcza Lewandowskiego było stworzenie nowocześnie rozplanowanego cmentarza z bogatą Zielenią i jednolitą architekturą grobową. Zwrócił się do naczelnego architekta miasta z prośbą o wykonanie projektu. Pracę tę zlecono inżynierowi Marianowi Spychalskiemu. Według jego projektu rozplanowano cmentarz, który zdobył sobie szybko uznanie jako najlepiej założony spośród poznańskich nekropoli. Dodajmy, że współtwórcą cmentarza był Władysław Marciniec, dyrektor Ogrodów Miejskich, który był autorem świetnego doboru drzew i krzewów w szpalerach i żywopłotach. Helena Szafran w swym opracowaniu przyrody Poznania wymieniła występujące na terenie tegoż cmentarza krzewy: tawuły, irgi, morwy, ligustry, głogi, bzy, róże, jaśminy i inne.

30 maja 1937 roku odbyło się uroczyste poświęcenie cmentarza parafii dokonał konsekracji, oraz przedstawiciele władz miasta i liczni parafianie.

Cmentarz do dzisiaj jest miejscem spoczynku mieszkańców Sołacza. Niestety, nie doszło do planowanej rozbudowy, a spokojna niegdyś szosa okrężna stała się dzisiaj ruchliwą, głośną ulicą Lutycką. Również i powstała w międzyczasie droga stykająca się z cmentarzem ulica Szczawnicka należy do ruchliwych arterii łączących Podolany z miastem. W ostatnich miesiących pojawił się nowy, ładny parkan okalający cmentarz.

Janisław Osięgłowski

(fot. autor)



Alimenty dla „Jedynki"

Telewizja Mariusza Waltera ogołociła „Jedynkę" ze wszystkich twarzy znanych z ekranu - młodych i starych, zdolnych i przereklamowanych. Niektórzy odchodzący zabrali ze sobą wyprawkę w postaci własnych programów, jak góralka, pani Bigosowa, która teraz w TVN prowadzi swoje rozmowy z ludźmi z pierwszych stron gazet. „Jedynka" przypomina dzisiaj choinkę rozebraną ze świecidełek i anielskich włosów.

Nieszczęścia chodzą zazwyczaj parami i oto do klęski personalnej dołącza się inne nieszczęście. Wywołał je „Polsat", który zabrał „Jedynce" widzów i w ten sposób stacja komercyjna ma większą oglądalność od stacji publicznej. Tak jest wszędzie na świecie i zmiana lidera w telewizyjnej rywalizacji jest normalna.

Ale nienormalne jest przekazywanie całkowitego dochodu z abonamentów na telewizję publiczną. Kiedy w tym roku skończyła mi się książeczka opłat i pierwszy raz w życiu zapomniałam, że jestem telewizyjnym abonentem, natychmiast otrzymałam ponaglenie i termin 7 dni na uregulowanie długu i odsetek. Ta sama telewizja, która tak dba o swoje interesy, kasuje miliony za reklamy i to jest druga nienormalność w majestacie prawa (zwłaszcza, że jedyną widoczną zmianą w PTV jest rozbudowywanie bloków reklamowych).

Czyli jest normalnie, bo komercyjny „Polsat" ma więcej widzów od niekomercyjnej „Jedynki, a jednocześnie nienormalnie, bo publiczna stacja czerpie dochód z dwóch źródeł. Normalną rzeczą jest walka o widza, ale z kolei nienormalnym zjawiskiem, że nie może on dokonać wyboru i oglądać wyłącznie stacji niepłatnych. Jeżeli bowiem jest wiernym i wyłącznym oglądaczem „Polsatu" i telewizji Waltera, to nadal musi utrzymywać stacje publiczne. Czuje się dokładnie tak, jak małżonek, który po rozwodzie i powtórnym małżeństwie płaci aliemnty pierwszej żonie...

Danuta Pawlicka

Co w trawie piszczy



Psycho test

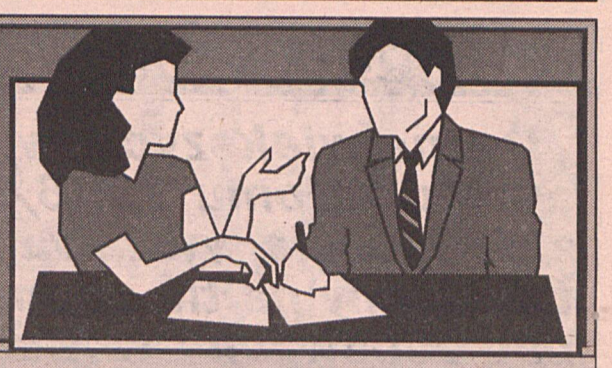

Uwierz w siebie!

Mamy właśnie jesień. Z czym ci się ona kojarzy?
a) z chłodem, słotą, grypą (0)
b) z pięknymi, kolorowymi pejzażami (10)
c) z koniecznością mycia okien i uszczelniania ich na zimę (5)

Nieoczekiwanie spotkało cię niepowodzenie w sprawie, której pozytywnego rozwiązania byłeś pewny. Jak reagujesz?
a) to ten mój diabelny pech (0)
b) czy zrobiłem wszystko dla osiągnięcia celu? (5)
c) świat się nie kończy na jednym niepowodzeniu. Zacznę od nowa i muszę wygrać (10)

Czeka cię bardzo nieprzyjemna rozmowa. Jak się do niej przygotujesz?
a) muszę się kogoś poradzić (5)
b) lepiej to odłożyć na jakiś czas - może przyschnie (0)
c) załatwię to od razu i odzyskam spokój (10)

Czy sięgasz po alkohol w sytuacjach stresowych?
a) nigdy (10)
b) tak, to mi bardzo pomaga (0)
c) piję bardzo rzadko, w towarzystwie przyjaciół i nie wtedy, kiedy mam kłopoty (5)

Chcesz się odprężyć. Co robisz?
a) słucham muzyki, bujam w marzeniach (0)
b) rozmawiam z przyjaciółmi na interesujące tematy (5)
c) potrafię się odprężyć bez jakiejkolwiek pomocy (10)

Korzystna propozycja, którą właśnie otrzymałeś, zależy od uzupełnienia kwalifikacji. Jak się na nią zapatrujesz?
a) warto się nad tym zastanowić (5)
b) pewnie sobie z tym nie poradzę (0)
c) przyjmuję, bo wiem, że dodatkowy wysiłek na pewno mi się opłaci (10)

Jeżeli uzyskałeś...

0-15 punktów: Brak ci wiary we własne możliwości, masz trudności w podejmowaniu decyzji, wolisz się opierać na cudzych opiniach zamiast formułować własne. Jest w tym trochę lenistwa. Na dłuższą metę taka postawa prowadzi do niepowodzeń. Przemyśl to sobie dokładnie i postaraj się popracować nad sobą. Stać cię na pewno na więcej niż ci się wydaje.

20-35 punktów: Jesteś zrównoważony i wiesz, na co cię stać. Chętnie słuchasz opinii innych, stać cię też na własny sąd. Nie jesteś człowiekiem konfliktowym, lubisz przyjazne kontakty. Nie marzysz o wielkich osiągnięciach, ale swoje zadania wykonujesz solidnie. Warto by było jednak wykazać trochę więcej inicjatywy.

40-60 punktów: Twoja wiara w siebie jest niewzruszona, radzisz sobie świetnie z wszelkimi przeciwnościami losu, umiesz wykorzystać każdą sprzyjającą okazję. Tylko pozazdrościć! Musisz jednak uważać, aby nie popaść w przesadne zarozumialstwo, co może zrazić do ciebie przyjaciół.

HOROSKOP 31 X - 6 XI

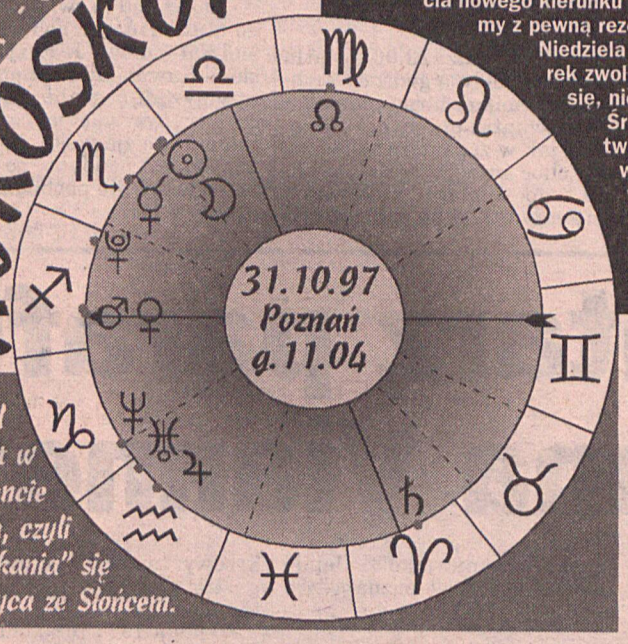

Układ planet w momencie nowiu, czyli „spotkania" się Księżyca ze Słońcem.

Najbliższe siedem dni rozpocznie się nowiem, czyli „spotkaniem" Słońca i Księżyca. Wielu osobom da to szansę rozpoczęcia czegoś – czy to nowego przedsięwzięcia, nowej znajomości, czy też objęcia nowego kierunku w prowadzonej już działalności. Do niektórych zmian podchodzić będziemy z pewną rezerwą, niedowierzaniem i sceptycyzmem, ale będzie się opłacało.

Niedziela będzie dość ruchliwym dniem i to pod niemal każdym względem. Wtorek zwolni nieco nasze tempo, dając do myślenia i zmuszając do zastanowienia się, niejednokrotnie wbrew naszym chęciom, nad niektórymi sprawami.

Środa może okazać się nie najłatwiejszym dniem. Z jednej strony Słońce tworzyć będzie nieharmonijny układ z Jowiszem, prowadząc do nadmiarowości w działaniu, narzucania swojej woli, nieliczenia się z przyjętymi w danym środowisku zasadami, z drugiej natomiast Wenus zmieni znak i ze Strzelca przejdzie do Koziorożca. Fakt ten sprawi, że niektórzy z nas będą bardziej niż zwykle zamykać się w sobie i dystansować, zwłaszcza od spraw bardzo osobistych. Rozstrzyganie wszelkich spraw nie będzie należało do najłatwiejszych.

Baran
21 III - 20 IV

Ujrzysz światło w tunelu, może nie tak mocne i intensywne jak byś tego oczekiwał, ale zawsze będzie to szansa na lepsze. Wiele zależy jednak od twojej cierpliwości i wytrwałości. Nie wszystko uda ci się załatwić od ręki, co do pewnego stopnia może cię zniechęcać, a nie powinno. Niedziela pozwoli ci się odprężyć. Nadmiar kłębiącej się w tobie energii powinieneś spalić na długim spacerze. Sprawy zawodowe nie będą w najbliższych tygodniach układały się po twojej myśli. Oczekiwane zmiany nadejdą z pewnym opóźnieniem.

Byk
21 IV - 21 V

Korzystaj z rad, które dawać ci będą osoby z najbliższego otoczenia. Będzie w nich wiele propozycji pomocnych w rozwiązaniu niektórych twoich spraw. Również twoje własne pomysły nie będą dla innych do pogardzenia. Nie unikaj więc rozmów i kontaktów z tymi, którzy będą o to zabiegać. Wenus, twoja astrologiczna opiekunka, znajdzie się od środy w znaku Koziorożca. Nadchodzące tygodnie mogą upływać ci w dość poważnej atmosferze, wypełnionej pracą i ambitnymi planami.

Bliźnięta
22 V - 21 VI

Praca i to niemal każda będzie szła ci w najbliższych dniach wyjątkowo sprawnie. Jeżeli są sprawy, których rozpoczęcie, czy też kontynuowanie odkładałeś do tej pory, będziesz miał niepowtarzalną okazję, by się w nich nieco podciągnąć. A warto, tym bardziej, że nadchodzące tygodnie nie będą specjalnie sprzyjające. Będziesz bardziej niż zwykle wątpiący. Łatwiej też będziesz się zniechęcał do nowych pomysłów, nie wierząc, by mogły one cokolwiek zmienić.

Rak
22 VI - 22 VII

Najbliższe dni będą dla ciebie dość istotne. Decyzje, które mogą zapadać, okażą się dla ciebie znaczące. Nie unikaj konfrontacji. Na pierwszy rzut czekające cię rozmowy mogą wyglądać groźnie, a tak naprawdę przyniosą wiele odpowiedzi i wyjaśnień. Sprawy dotyczące domu i rodziny mogą cię nieco martwić. Nie wszystko będzie układało się według wcześniejszych założeń. Nie w każdej sprawie będziesz w stanie dojść do porozumienia i znaleźć dobre dla każdego rozwiązanie.

Lew
23 VII - 22 VIII

Wiele może dzisiaj do ciebie dotrzeć, niekoniecznie w łagodny i oczekiwany przez ciebie sposób. Będzie to jednak prawda, która jakakolwiek by nie była, działać będzie na twoją korzyść. Najważniejsze, abyś zechciał się z nią zapoznać. Środek tygodnia może okazać się dla ciebie zaskakujący. Nie rób niczego, czego mógłbyś później żałować. Wszystko będzie ci się wydawało możliwe, mimo że prawda będzie zupełnie inna. Planowane wyjazdy prawdopodobnie będą musiały być przesunięte, albo też niewiele będziesz mieć z nich przyjemności.

Panna
23 VIII - 22 IX

Rozmawiaj i jeżeli tylko możesz wyjeżdżaj. Dzięki temu wiele możesz dla siebie zyskać. Niektóre sprawy w końcu ci się wyjaśnią, dla innych znajdziesz ostateczne rozwiązanie. Tak czy inaczej psychicznie poczujesz się lepiej. Twoje sprawy finansowe będą się miały całkiem nieźle. Nic jednak nie zyskasz, nie angażując się osobiście. Czasami będziesz musiał nieco dłużej popracować, ale sprawić ci to może sporą przyjemność.

Waga
23 IX - 22 X

Nie zdziw się, jeżeli w niektórych sprawach będziesz musiał zmienić zdanie. Określone okoliczności to właśnie na tobie wymuszą. Nie wszystko będziesz w stanie przewidzieć. Niczego jednak, bez względu na to, jak bardzo będzie zaskakujące, nie powinieneś się obawiać. Twoja opiekunka Wenus przejdzie w środę do znaku Koziorożca, z czym związana będzie zmiana twojego samopoczucia. Poważniej, ale też z większym lękiem i niezdecydowaniem będziesz podchodził do wielu spraw.

Skorpion
23 X - 21 XI

Najbliższe dni mogą okazać się dla ciebie dosyć ważne. Wiele z tego, co do ciebie dotrze może mieć dla ciebie istotne znaczenie. Trzymaj się raz podjętej decyzji i tej myśli, która przyjdzie do ciebie jako pierwsza. Ona będzie najważniejsza. Czyń to tym bardziej, że w ciągu najbliższych tygodni podejmowanie decyzji nie będzie przychodziło ci zbyt łatwo. Będziesz, jak to zwykl ty, podejrzliwy i nieufny. Pozwól jednak innym wypowiedzieć się do końca.

Strzelec
22 XI - 21 XII

Brak wewnętrznego spokoju, wynikający z niepewności, co do kroków, które należałoby poczynić, będzie cię osłabiać. Nie czując się dość pewnie, nie powinieneś podejmować się żadnych zadań. Zawieść możesz nie tylko innych, ale również samego siebie. Czeka cię okres wytężonej i nie zawsze łatwej pracy. Powinieneś liczyć się z tym, że aby coś konkretnego osiągnąć będziesz musiał włożyć w to więcej niż zwykle starań i wysiłku.

Koziorożec
22 XII - 19 I

Ktoś może próbować wpłynąć na zmianę twojego stanowiska w dość ważnej dla ciebie sprawie. Nie powinieneś się jednak od razu buntować, lecz wysłuchać propozycji. To jeszcze do niczego nie zobowiązuje. Od środy w twoim znaku znajdzie się Wenus, sprawiając, że będzie ci się żyło nieco przyjemniej. Na niektóre sprawy i ludzi będziesz spoglądać łaskawszym okiem, czym zyskasz ich przychylność. Czwartek może cię całkiem miło zaskoczyć.

Wodnik
20 I - 18 II

Otoczenie nie będzie cię oszczędzało. Uwagi płynących do ciebie w mniej lub bardziej bezpośredni sposób nie powinieneś lekceważyć. Nie wszystkie twoje pomysły są tak dobre jakbyś tego oczekiwał. Im dłużej będziesz się nad nimi zastanawiać, tym mniej będziesz później rozczarowany. Środek tygodnia może popychać cię praktycznie do wszystkiego. Nie będzie dla ciebie rzeczy niemożliwych. Nie bądź jednak zbyt pewny siebie. Odzyskanie tego, co możesz stracić, nie będzie takie proste.

Ryby
19 II - 20 III

Twoje dzisiejsze samopoczucie będzie udzielało się innym, a nie będzie ono wcale takie złe. Będziesz bardziej pewny siebie, dzięki czemu masz szansę załatwienia swoich spraw. Trzymaj się jednak realiów. Samo myślenie o rzeczach i wyobrażanie ich sobie niczego nie załatwi. Najbliższe tygodnie będą okazją do sprawdzenia jakich masz przyjaciół i czy warto poświęcać im swój czas. Obowiązków trochę ci przybędzie, ale im więcej będziesz narzekać, tym trudniej będzie ci nad nimi zapanować.

Manuel

Kilka dobrych rad

Ziołowe środki odświeżające do oczu

Należy sporządzić z ziół silny odwar. Nasączone nim płatki gazy położyć na powieki. Jako środki odświeżające do oczu mogą posłużyć następujące zioła:

Chaber bławatek - uśmierza i zmniejsza obrzęk.

Fenkuł (nasiona) - usuwa stany zapalne, nadaje oku blask.

Mięta - usuwa cienie spod oczu.

Nagietek - uśmierza ból i zaognienie oczu.

Piołun - zmniejsza zaognienie i zaczerwienienie (przykładać odwar na waciku).

Prawoślaz - zmiękcza skórę wokół oczu.

Róża - zmiękcza i łagodzi skórę wokół oczu.

Rumianek - łagodzi zaognienie i usuwa zmęczony wygląd.

Skrzyp - zmniejsza zaczerwienienie oczu i obrzęk powiek, może być skuteczny na jęczmień (gotować pół godziny).

Każdy z wymienionych odwarów można zamrozić w pojemniku na lód. Pocierając kostką lodu powieki i skórę wokół oczu uzyskujemy znakomity efekt odświeżający.

Ponadto nie należy zapominać, że na oczy dobre są też kompresy ze świetlika, a zmęczenie doskonale łagodzi przemywanie oczu ciepłą esencją z herbaty.

Dzieci i komputery

Nazbyt długie i częste przebywanie dzieci przed telewizorami i komputerami prowadzi do znacznego ograniczenia zdolności posługiwania się mową.

Opierając się na długoletnich obserwacjach obejmujących tysiące dzieci, dyrektor kliniki w Moguncji, prof. Manfred Heinemann wykazał, że jedna czwarta przebadanych dzieci w wieku 3,5-4 lat jest poważnie cofnięta pod względem posługiwania się mową. Dzieci mają problemy ze zrozumieniem mowy innych, z artykulacją, wykazują braki w słownictwie. Zbyt dużo czasu spędzają milcząco przed telewizorami i komputerami. Ciągłe milczenie negatywnie wpływa na stan mowy najmłodszych. Nagminnie występuje fatalne zjawisko „milczących rodzin".

PRACA

ABSOLWENTKI, krawcowe do pracowni firanek. 8-534-505. de1868

CHAŁUPNICTWO - 0-70071-195.j1141

JAMA Klub kurs modelek, modeli. Zapisy ul. Chwiałkowskiego 35 wtorek 17.00 - 20.00, piątek 13.00 - 17.00. Tel. 833-25-90; (po 21.00 - 879-40-92). gy91142

LAKIERNIKÓW samochodowych oraz uczni przyjmę tel. 81-50-537. de1879

POTRZEBNA pomoc kuchenna od zaraz, wynagrodzenie 460,-. 8-674-522. de1878

PRACĘ w domu kompetentnym zleci Redakcja. 730 zł miesięcznie. (0-90) 221-344. gy85942

PRZYJMĘ zmiennika na Radio Taxi tel. 8-527-370. gy91270

RESTAURACJA A-Dong, Szamarzewskiego 11 zatrudni młodych kelnerów. gy91257

ZAOPIEKUJĘ się dzieckiem tel. 879-15-60. de1867

ZATRUDNIĘ - Mężczyzna do 40 lat z telefonem z Grunwaldu, dyspozycyjny, kat. B. Inf. 8671-379 po 17-tej. gy89947

ZATRUDNIĘ murarzy, malarzy - praca stała tel. 85-35-046. gy91293

NAUKA

ANGLISTA, 8789-811. gy81961

ANGLISTA. 877-50-10. de1307

FRANCUSKI 85-33-972. de1849

GOETHE INSTITUT
KURSY I EGZAMINY:
- Zertifikat Deutsch als Fremdsprache
- Zentrale Mittelstufenprüfung

ORAZ PRZYGOTOWANIE DO:
- Kleines Deutsches Sprachdiplom
- Zertifikat Deutsch für den Beruf

Poznań, Plac Wolności 5
tel. (0-61) 851-69-65, 851-53-23
od poniedziałku do piątku
w godz. 10.00-17.00
ROK ZAŁOŻENIA 1988 OMNIBUS
gy91125

NAUKA jazdy tanio 8775397, 8764007. dj1158

Szkoła Języków Obcych **OMNIBUS**

zaprasza na kursy języka angielskiego i niemieckiego:
- ogólne-na wszystkich poziomach zaawansowania
- egzaminacyjne: Cambridge University i Goethe Institut
- przygotowujące do matury i egzaminów na AE

Informacje i zapisy: Poznań, Plac Wolności 5
tel. (0-61) 851-69-65, 851-53-23, pon - pt 10-00 - 17-00
de1113

KUPNO

ANTYKI skup - sprzedaż, Ostatnia 51, 830-60-98, dom 832-23-49. gy82825

ANTYKI, skup - meble, porcelana, zegary, lalki, inne starocie. Sklep Piekary 13B, tel. 851-76-16 11.00 - 16.00. gy86025

STARE meble, porcelanę, obraz i inne starocie kupi Antykwariat "Lamus", Słowackiego 44, Tel. 848-30-30.gy83703

SPRZEDAŻ

ABSOLUTNIE największy wybór fajerwerków - Poznań, 28 Czerwca 1956r/174 - 833-44-13. dj1104

BOKSERKI rodowodowe 3-miesięczne, 0601-71-74-55. gy90597

Dywany, wykładziny, chodniki
FABRYKI DYWANÓW
KOWARY
RATY!
Sklep „ASS" Poznań
ul. Matejki 39
tel. 8660-927
de1110

ELEGANCKIE spodnie męskie. Duży wybór poleca producent. Promienista 6 (przy Grunwaldzkiej). Tel. 8675-669. gy90209

HURTOWNIA KARNISZY NIEMIECKICH
bezpośredni importer
TAP-HURT s.c.
ul. Sytkowska 2a, Poznań
tel./fax 0-61 847-19-57 (8.00-16.00)
gi126

KONSTRUKCJĘ tunelu foliowego małego sprzedam. 8221-324. de1846

PERGOLĘ przenośną, budę, kojec (dla psa) sprzedam. 8221-324. de1845

SIATKI ogrodzeniowe, drut, słupki. 8-77-10-66. de1664

STOŁY bilardowe, raty tel. (0-61) 865-08-82. de1243

TANIO
sprzedam
wózek widłowy „CLARK"
dobry stan techniczny i wizualny
tel. 0601-730-744
de1864

TELEFONY GSM, aktywacje. 090-681-977, (061)852-29-20. de1796

MOTORYZACYJNE

0601-74-75-91 auta do naprawy dostawcze i osobowe kupię. de1711

0601-78-19-30 powypadkowe kupię. de1712

AUTO wypożyczalnia, 813-17-16. gy87986

AUTO-GAZ 81-42-889. de1718

AUTOALARMY 877-13-85. gy80598

AUTOALARMY, immobilisery. Mickiewicza 30. 847-31-14. de1429

FIAT 126p 650/ 93 20.000 km czerwony 833-62-43 po 16.00. gy91294

HONDA Civic 1.3, 16V, 1993/ 94, 0601-70-66-73. gy91228

MALUCH - pilnie, wrzesień 1997r., tel. (0-61) 28-38-965. de1876

MAZDA 626 1,8 16V 1992, 0601-73-02-94. gy90996

MAZDA 626, 2.0, 16V, bogate wyposażenie, 1992r., 8267-580. de1863

NAPRAWA pomp benzynowych do samochodów z wtryskiem. Poznań, Gostyńska 3, 830-57-56. de1319

POLONEZ 1.5, 1993, tel. 8237-224. gy91108

VW Jetta 1.8i automat stan bdb tel. 0601-710-975. gy91199

WYPOŻYCZALNIA samochodów - polskie, zachodnie. 090612781, 24h. de1313

WYPOŻYCZALNIA aut - dostawcze. osobowe, polskie, zachodnie. Elektronic, Żurawia 13. 847-67-16. de1315

LOKALE

POMIESZCZENIE lub warsztat samochodowy wezmę w dzierżawę 0602-214-445. gy91337

SPRZEDAM salon gier telewizyjnych w dobrym punkcie. Tel. 0601-22-62-77, 879-69-36. gy91314

NIERUCHOMOŚCI

BUDYNEK, telefon, światło, siła, woda, działka (Podolany). Wydzierżawię, sprzedam. 8221-324. de1844

DOM Rataje 2-rodzinny 420 tys. tel. 877-30-20. gy89247

LEKARSKIE

CHCESZ schudnąć, przytyć? Zadzwoń! (061)82-17-222. de1747

DENTIS
CENTRUM PROTET.-STOMAT.
LABORATORIUM DENTYSTYCZNE
ul. Grunwaldzka 33c
Tel. 865-81-09; 865-85-08
LECZENIE ZACHOWAWCZE
ORTODONCJA
PROTEZY DENTYSTYCZNE
USUWANIE ZĘBÓW W NARKOZIE
❑ PEŁEN ZAKRES ❑
❑ EKSPRES ❑ NAPRAWY ❑
de1687

LEONID Wołoszyn bioenergoterapeuta - tel. 833-53-84. de1811

RÓŻNE

BLATY na wymiar. Głogowska 82. de1686

INWALIDA poszukuje świadków kolizji Grunwadzka-Jeleniogórska 11.IX.97 godz.13.00 868-55-51. de1874

POŻYCZKI bez poręczycieli - tel. 852-50-54. dj1169

SPRZEDAM salon gier telewizyjnych w dobrym punkcie. Tel. 0601-22-62-77, 879-69-36. gy91316

STARY samochód kupię 090-612-751. gy75739

USŁUGI

0601-702-125 TV Pogotowie oraz MONITORY de1206

8-77-07-40 TVserwis - Axion, Anitech, Curtis, Funai, Royal, Samsung, Siesta, Sony. de1203

820-56-88 Audiotvwideo, CD, kamery, naprawa. de1642

8485-517 video, telewizory, audio - naprawa. de1646

866-77-99 audio, video, telewizory - naprawa. de1648

866-77-99 audio, video, telewizory - naprawa. de1649

ANTENY, elektroinstalacje 865-00-25. gy91001

ANTENY. Rosiński. Tel. 847-31-14, 852-75-42. de1431

BOAZERIE, sufity podwieszane 817-88-30. de1859

CYKLINIARSKIE, 8-203-687. sy6132

CYKLINOWANIE, układanie, 847-00-62. gy81321

CZYSZCZENIE kożuchów, futer, zamszy, metodą trocinową Czerwonak tel. 812-00-61. gy88404

DRZWI "superharmonijkowe"! 866-23-15. de1368

DRZWI drewniane metalowe 87-98-083. de1692

JUNKERSY 8667-205. de1689

JUNKERSY wod-kan-gaz 8650-430. de1690

JUNKERSY, pralki, piece. Tel. 84-11-813. de1813

KARCHER - szybkoschnący 849-13-23. gy83021

KARCHER szybkoschnący, wykładziny, tapicerka 8-515-877. de1207

KARCHER tanio 8-411-096. de1865

KARCHER tanio, solidnie tel. 833-58-39. de1826

KARCHER. Czyszczenie dywanów, tapicerki: 833-18-65. de1279

KOMPUTEROPISANIE. Tel. 823-28-20. de1291

LADY, lodówki, chłodnie, autoklimatyzacja - 847-42-18. de1218

LODÓWEK - najtaniej 8652-083. 6296

LODÓWEK - najtaniej 8760-577. gy86300

LODÓWEK 8666-580. gy81164

LODÓWKI - najtaniej, u klienta. 823-51-98. de1351

LODÓWKI 833-47-45. de1612

LODÓWKI, pralki, u klienta. 830-03-59. de1347

LODÓWKI, zamrażarki, u klienta. 878-08-60. de1349

MALARSKA 85-15-078. de1781

MALARSKIE. Tel. 820-83-97. de1704

MALOWANIE, tapetowanie natryskowe: ściany, meble, samochody. Zlecenia nietypowe. Tel. 812-0999, 090-55-07-04. de1870

MEBLE na wymiar 0602-671-839. dj1172

MIKROFALÓWKI, sprzęt AGD. Kurcewiczówny. 868-99-62. de1675

NAGROBKI - tanio polecam. Tel. 847-46-84. gy88957

NAGROBKI. Tel. 85-34-717. gy88954

NAPRAWA maszyn do szycia (również przedwojenne) - dwuletnia gwarancja. Warsztat - Wierzbięcice 42 (tel. 8-333-110). de1447

NAPRAWA pralek 830-70-37. de1779

NAPRAWA pralek - 8331296 - wszystkie, szybko. de1828

PŁYTKARZE 0602-65-21-37. de1856

PŁYTKI 833-01-16. de1858

PŁYTKI fachowo, solidnie, 29-189-35. gy90477

POGOTOWIE TELEWIZYJNE 877-22-86, 0602-259-424. de1836

PRALEK, tanio. 830-03-59. Ekspresowo. de1461

PRALEK, tanio. 820-70-96. Ekspresowo. de1464

PRALKI, tel. 86-85-435. de1240

PRZEPROWADZKI 8626-756. gy89629

RADIO TRUCK
przewozy bagażowo-ciężarowe od 1 do 24 t, tel. **866-20-20**
Zadzwoń jak po TAXI
Ceny konkurencyjne
de1594

RENOWACJA mebli. Stare jak nowe. 868-55-39. de1731

SZKLARZ 8.00 - 16.00. 82-24-800. de1843

TAPETA natryskowa Raufaza, 879-30-50, 0602-311-897. de1795

TELENAPRAWA 820-52-89. de1681

USZCZELNIAM 847-26-41. gy88610

VIDEOFILMOWANIE plus kopia gratis. 812-00-10, 0602-365-421. de1363

WYWÓZ śmieci, gruzu, złomu - porządkowanie 832-23-90. gy91323

ZDUN 8624-423. gy88239

TOWARZYSKIE

A. ABC - masaż 8305-910. gy85405

ABYM przyjechała - zadzwoń. 84-88-416. de1771

AGENCJA 832-35-03. de1654

AGENCJA. Brzozowa 13 83-04-007. de1658

ALICJA 30-latka, również striptease, 0601-71-74-55. gy90107

ATRAKCYJNA DZIEWIĘTNASTOLATKA - dyskrecja, pełen relaks zaprasza 833-02-16. de1838

ATRAKCYJNE 832-35-03. de1653

BEZPRUDERIA 85-29-144. de1656

BRUNETKA z temperamentem - duży biust, 0601-774-130. de1261

BRUNETKA z temperamentem. 84-88-416. de1772

CASCAJA 24h 830-59-19 (zatrudnimy). de1671

CIEPŁA słoneczna czterdziestolatka 8474-130. de1577

CZARUJĄCE dziewczyny tel. 8798-985. gy79070

DOMINUJĄCA 851-95-16. gy90111

DUET Pań 833-02-16. de1837

DYSKRECJA 83-23-503. de1652

DZIEWCZYNY tanio tel. 090-653-539. gy79067

DZIEWIĘTNASTOLATKI 820-49-03. de1841

EKSKLUZYWNE NIGHT KLUBY przyjmą dziewczyny. Atrakcyjne warunki, zakwaterowanie tel. 0601-74-50-06, 0601-74-50-07. de1749

GRECZYNKA 851-95-16. gy88048

IGRASZKI - 0602-346-336. dj1157

IMPULS 852-91-44. de1657

INACZEJ 852-55-20. gy90140

MASAŻ erotyczny, 8202-732. gy88955

MISTRZYNI francuskiego 830-40-07. de1655

NIGHT Club 24h Kamienna 10 830-59-19. de1670

OSIEMNASTOLATKA - striptease 0601-774-130. de1575

PAN dla Pań 0602-65-35-30. de1866

PANIE sponsorują panów 851-88-74. y86132

PANOWIE - 0-602-346336. dj1143

PARADISE - 24h. Na miejscu i z dowozem. Mostowa 5A, 85-22-781.de1619

PEŁEN relaks 100zł 868-17-42. de1659

PHILADELPHIA Club open 24H tel. 8798-985. gy79079

POKOJE na godziny tel. 8798-985. gy79075

PROFESJONALISTKI tel. 8798-985. gy79071

PRZYJEDZIEMY 851-62-83. gy90139

PRZYJMIEMY trzecią dziewczynę do towarzystwa 87-90-905. de1848

ROZPUSTNICA zaprasza 879-66-83. dj1171

RÓŻA A 833-73-67. gy88354

RÓŻNOŚCI 0602-635-174. gy90309

STUDENT zaprosi prywatnie Panie; 0-602-628-439. de1631

TRZY studentki zaproszą prywatnie 87-90-905. de1669

VANESSA 84-88-416. de1773

TURYSTYKA

PRAGA - 305,-zł + 7% Vat
PRZEDŁUŻONY WEEKEND 8-11.XI.97
SYLWESTER w górach
Karpacz, Szklarska Poręba, Przesieka, Zakopane i inne
Ceny od: 278,-7 dni z wyż.
SYLWESTER za granicą
Praga, Bratysława, Wiedeń, Paryż, Londyn, Rzym, Słowacja, Czechy, W-py Kanaryjskie, Tunezja, Tajlandia, Cypr, Egipt, i wiele innych.
ŚWIĘTA w kraju i za granicą
bardzo bogata oferta.
Biuro Podróży „SKIPPER"
P-ń, ul. Głogowska 95 tel.
(061) 866-70-70
gi1158

ŻALUZJE

ROLETY materiałowe. Ceny producenta. 8-76-97-66. de1386

ŻALUZJE - producent 866-07-61. gy86695

ŻALUZJE - producent 8-411-125. gy89032

ŻALUZJE - rolety 879-76-76. gy89030

ŻALUZJE - verticale, poziome, rolety. Montaż, naprawa, profesjonalne czyszczenie verticali. Tel/fax 866-33-91. de1791

ŻALUZJE poziome- pionowe- rolety zewnętrzne, produkcja, montaż 879-18-22, 0601-705-159. gy84558

BIZNES

POŻYCZKA atrakcyjna - tel. 822-48-74. de1208

POŻYCZKA natychmiastowa 8657-540, 8658-963. de1339

APTEKI

APTEKA "MALWA" Mosina, Farbiarska 18, 136-340, pn-pt. 8.00-18.00, sob. 8.00-14.00, niedziela-święta 9.00-13.00. de1360

HURTOWNIE

REGAŁY
WYPOSAŻENIE MAGAZYNÓW I SKLEPÓW

IGMag SPÓŁKA Z O.O.
POZNAŃ, ul. Estkowskiego 6
(narożnik Szyperskiej)
tel. 8515-975
de1685

ANTYKI KUPIMY
obrazy, meble, zegary, porcelanę, monety biżuterię, srebra, militaria, druki, itp.
- Darmowe wyceny ! -
ADAM S® Matejki 62 od 11- 18 Tel: 8657768

Luxdom®
SPRZEDAŻ RATALNA
- WYKŁADZINY
- DYWANY
- CHODNIKI
- NARZUTY FUTRZANE
- MATY ŁAZIENKOWE
- OBSZYWANIE WYKŁADZIN
P-ń ul. SŁOWIAŃSKA 38F tel. 8250 197
Pełen asortyment fabryki dywanów KOWARY
rj519

TANIE MEBLE HOLENDERSKIE
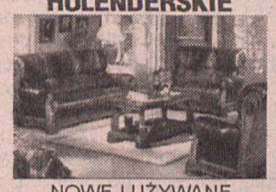
NOWE I UŻYWANE
UL. KRAUTHOFERA 18
(100m od Głogowskiej)
tel. kom. 0602-703-313
ex893

INDECO®- CENTRUM
drzwi przesuwane szafy wnękowe w 4 000 kolorów!
aranżacja wnętrz, okna i drzwi z PCV doskonałe wykładziny dywanowe
wykorzystaj odpis od podatku! prowadzimy sprzedaż ratalną! nie zwlekaj z zamówieniem!
salon sprzedaży:
Pń, ul. Libelta 26 (0-61) 85 19 707
róg Al. Niepodległości
punkty przyjmowania zleceń:
Poznań,ul.Rocha 11, (0-61) 87 82 648
Poznań,Pl. Wiosny Ludów - pawilon 21
Poznań, ul.Obornicka 286, (0-90) 613 518
Poznań, ul.Słupska 45, (0-61) 84 76 973
Śrem, pasaż Marco Polo E-5, (0-667) 38 785
www.dialcom.com.pl/indeco-centrum
ex1105

ROCKWOOL®
NIEPALNA WEŁNA DO IZOLACJI TERMICZNEJ I AKUSTYCZNEJ
200 mm izolacji
w cenie 100 mm
pytaj o płyty
ROCKMIN®
ADRES DEALERA:
ex1102
BUD MAR s.c.
Baranowo k. Poznania
ul. Poznańska 20
tel. (061) 814-23-08
fax (061) 814-26-10

TVP 1

6.00 Kawa czy herbata?
8.05 Miasteczko na granicy - serial
8.30 Wiadomości
8.45 Mama i ja
9.00 Rządy dzieci, czyli pajdokracja
9.25 Kolory - program dla dzieci
9.50 Gimnastyka oczu
10.00 Kontratak - serial
10.50 Stawka większa niż szycie - teleturniej
11.10 Zrób to tak jak my
11.30 Grajmy w szachy
11.35 Magazyn Notowań
12.00 Wiadomości
12.10 Agrobiznes
12.20 Szkoły za oceanem
12.40 Wiedzieć znaczy żyć (6)
12.50 Drogą, dróżką, ścieżynką
13.05 Edukacja nowego wieku
13.30 Nasza klasa: Kazik łobuz
14.00 Byle do dzwonka - serial
14.30 Quo vadis Europe - program dla młodych widzów

TVP 2

7.00 Optimus - sport telegram
7.05 Dziennik krajowy
7.25 Polaków portret własny
7.50 Akademia zdrowia Dwójki
8.00 Programy lokalne
8.35 Kłopoty z tatuśkiem 13- ost. - Dobry Boże - serial prod. USA
9.00 Świat kobiet
9.30 Nieujarzmiona Afryka 9/24 Jumbe - przywódca gnu - serial przyrodniczy
10.00 Bądź mistrzem - Izabela Dylewska - program dla dzieci
10.30 Legenda o Białym Kle - serial anim. prod. USA
10.55 Na czarno - film fab. prod. francuskiej
12.35 Seans filmowy
13.00 Panorama
13.20 Dziennik krajowy (powt.)
13.40 Cybershow
14.05 Muzyczne nowości 2
14.20 Clipol (powt.)
14.50 Akademia Zdrowia Dwójki

POLSAT

6.00 Poranek z Polsatem
7.45 Polityczne graffiti
7.55 Poranne informacje
8.00 Gdzie się podziała Carmen Santiego?, odc. 2 - serial animowany dla dzieci
8.30 Renegat, odc. 18 - amerykański serial sensacyjny
9.30 Żar młodości, odc. 304 - kanadyjski serial obyczajowy.
10.30 Nieustraszony, odc. 40 Amerykański serial sensacyjny
11.30 F/X , odc. 9 - amerykański serial akcji
12.30 Dziewięciu wspaniałych - teleturniej
13.00 Rykowisko
13.30 Malolata
14.00 Sztuka informacji
14.30 Parada par - teleturniej

PTV

8.00 Na oku - magazyn
8.15 Teleskop
8.35 Pogarda - serial
9.15 Reportaż z regionu
9.45 Były sobie Ameryki
10.15 Złote rączki - serial
10.40 Reportaż z regionu
11.00 TV Polonia

A w ramach programu TVPolonia powtórzenia m.in.: ,,Muzyka łagodzi obyczaje'', kolejnego odcinka serialu ,,Lalka'', reportażu N. Makowieckiej ,,Tamten październik'' i ,,Tok Szoku'' Piotra Najsztuba i Jacka Żakowskiego.

tvn

CIĘŻKO RANNE PANTOFLE - magazyn poranny, prowadzi Michał Gulewicz
8.00 Filmy animowane dla dzieci
MIĘDZY KUCHNIĄ A SALONEM - prowadzi Edyta Wojtczak
9.15 Pacific Drive (20) - serial
9.50 Twoje Pieniądze
10.00 Telesklep
10.15 Anna (20) - telenowela
11.15 Poczta Pani Edyty
11.30 Maraton Uśmiechu - liga dowcipów
12.00 TVN Fakty - informacje
NIC STRACONEGO:
12.05 Krok w Krok - program rozrywkowy Briana Scotta
12.30 Maria (104) - telenowela
13.15 Słodka zemsta (111) - telenowela
14.00 Odkrywcy - cykl filmów dokumentalnych
14.30 Twój Problem Nasza Głowa - program na żywo dla dzieci

WTK

7.30 Program dnia
7.35 Muzyka na dzień dobry
7.55 Kot w butach - bajka
8.30 Program lokalny
9.00 Kopciuch - serial prod. wenezuelskiej
10.00 Port lotniczy - serial krym. prod. RFN
11.00 Kolejowe przygody wzdłuż Europy - serial krajoznawczy
11.30 Poszukiwania Hamiltona - serial przygodowy prod. kanad.
12.00 Dzień kolibra - dramat prod. polskiej
13.30 Póki wszystko przed tobą - film dok.
14.00 Program lokalny
14.30 Bajki polskie

GODZ. 15.00

15.00 Wiadomości
15.10 Jak znaleźć dobrą pracę (4) - Oko w oko z pracodawcą
15.20 Ja i moje życie (5) - To moja tajemnica
15.35 Polska znana i mniej znana
15.50 Pogotowie Twórczości, czyli jak twórczo rozwiązywać problemy
16.15 Sport i zabawa
16.40 Bezpieczniej
17.00 Teleexpress
17.25 Jaka to melodia? - quiz
17.50 Flesz - Wiadomości oraz Prognoza pogody
17.55 Tata, a Marcin powiedział...
18.10 Randka w ciemno - zabawa quizowa
19.00 Wieczorynka - Smerfy
19.30 Wiadomości

GODZ. 15.00

15.00 Powitanie
15.05 Teatr dla Dzieci - Oscar Wilde - Szczęśliwy książę
15.30 Zwyczajne strachy
16.00 Panorama
16.10 Animals
16.40 Cosby (6) - Gafa - serial kom. prod. USA
17.05 Instalacja (42) - program dla młodzieży
17.30 Programy lokalne
18.00 Panorama
18.10 Programy lokalne
18.35 Magia liter
19.05 Tele wizje Kultury - Międzynarodowe spotkania sztuki akcji - Rozdroże'97
19.35 Bądź mistrzem - program dla dzieci

GODZ. 15.00

15.00 Batman, odc. 27 - serial USA
15.30 Kuba zaprasza
16.00 Informacje
16.15 Kalambury - program rozrywkowy
16.45 Drużyna ,,A'', odc. 27 - amerykański serial sensacyjny
17.45 Karolina w mieście 2, odc. 18 - amerykański serial komediowy
18.15 Świat według Bundych, odc. 221 - amerykański serial komediowy
18.45 Informacje
19.00 Powrót Supermana, odc. 27 - amerykański serial przygodowy
ok g.19.25 Prognoza pogody

GODZ. 15.00

15.00 Program dnia
15.10 Lucky Luke - serial
15.35 Inne sprawy, inni ludzie, inne światy - serial
16.05 Huckleberry Finn i przyjaciele - serial
16.30 Skarby Ermitażu
17.20 Gość programu
17.30 Afisz
18.00 Panorama
18.10 Teleskop
18.30 Pogarda - serial
19.20 Teleskop
19.30 Gwiazdy jazzu w Lincoln Center

GODZ. 15.00

15.15 Pod Koszem (20) - serial dla młodzieży, USA
15.45 USA High (20) - serial dla młodzieży, USA
16.15 Szkoła Złamanych Serc (20) - serial dla młodzieży, Australia
16.45 TVN Fakty - informacje
17.00 600 Sekund Życia - reportaż
17.15 Beverly Hills 90210 (18) - serial obyczajowy, USA
18.00 Bajer w Bel-Air (10) - serial komediowy, USA
18.30 TVN Fakty Regionalne - informacje
18.45 Dobra Cena - teleturniej, prowadzi Grzegorz Wons
19.20 Pogodowa Ruletka

GODZ. 15.00

15.00 Program dnia
15.15 Kopciuch - serial prod. wenezuelskiej
16.15 Tajemnice natury - film przyrodn.
16.30 Program lokalny
17.00 Z planu filmowego
17.25 Poznański Magazyn Filmowy
17.50 Codziennik
18.00 Click! - magazyn komputerowy

W magazynie komputerowym ,,Click'' kolejne ciekawostki dla mniej i bardziej zaawansowanych komputerowców...

18.30 Quay AZS Poznań - AZS Koszalin - retransmisja meczu koszykówki kobiet

GODZ. 20.00

20.10 Świadek oskarżenia - film fab. prod. USA

Marlena Dietrich w filmowym wcieleniu prowadzi rozgrywkę z prokuratorem i ławą przysięgłych: zeznaje przeciwko mężowi...

22.10 MdM
22.40 W centrum uwagi
23.00 Wiadomości
23.10 Twój dekalog
1.25 Klan - telenowela TVP (powt.)
2.35 Zakończenie programu

GODZ. 20.00

20.00 Teatr Dwójki - Scena Popularna - Izaak Babel - Moje pierwsze honorarium
21.00 Stulecie zwykłych ludzi (5) - Rok 1930. Gorączka sportu - serial dok. prod. angielskiej
22.00 Panorama
22.30 Optimus - sport telegram
22.35 Rozwiązanie konkursu audiotele
22.45 Kontrakt na morderstwo - film fab. prod. USA
0.20 Richard Galliano Trio - New York Tango
0.50 Zakończenie programu

GODZ. 20.00

19.55 Strażnik Teksasu 4, odc. 8 - amerykański serial sensacyjny
ok. g. 20.50 Losowanie LOTTO
21.00 Nikita, odc. 8/13 - serial USA
21.55 Człowiek, którego nie ma, odc. 9/26 - serial USA
22.55 Wyniki LOTTO
23.00 Informacje
23.20 Polityczne graffiti
23.30 Biznes Tydzień
23.45 W oku węża - film szwajcarski
1.30 Muzyka
3.30 Pożegnanie

GODZ. 20.00

20.00 Najdłuższa kadencja - serial sensacyjny prod. ang.
20.55 Wojna rosyjska - Krew na śniegu - serial dok.

Film oparty na nowo udostępnionych materiałach archiwalnych, ukazuje pierwszy okres panowania Stalina.

21.45 Z planu filmowego
22.00 Serce Klarity - serial prod. wenezuelskiej
22.30 Teleskop
22.45 Zdaniem prasy
22.50 Wieczór filmowy
23.05 Twórcy o sobie
23.45 Moje inne ja - film obycz. prod. USA
1.25 Zakończenie programu

GODZ. 20.00

20.00 Portret Zabójcy (4) - serial sensacyjny, USA
20.50 Blondynka i Agent - film sensacyjny, USA
23.00 TVN Fakty - informacje
23.05 Kropka nad i - prowadzi Monika Olejnik
23.30 TVN Fakty Regionalne - informacje
23.45 Mike Hammer (4) - serial kryminalny, USA
0.45 Noc, Patefon i Telefon - program na żywo
1.45 NBA - transmisja na żywo meczu Chicago Bulls z Boston Celties
2.35 Horoskop na zakończenie dnia

GODZ. 20.00

20.00 Niebezpieczne kobiety - serial obycz. prod. australijskiej
21.00 High life - magazyn
21.30 Codziennik
21.40 Śpiewaj razem z nami!
22.00 Program lokalny
22.30 Moto-Giełda - magazyn motoryzacyjny
23.00 Niewinne panienki i istota z piekła rodem - film sensacyjny prod. USA
0.35 Jutro w programie
0.40 Minutka z Lolitą - bajka dla dorosłych

RELAKS W KAPCIACH



Książka na sobotę

A. J. Quinnell „Reporter"

Wydawnictwo Adamski i Bieliński, Warszawa

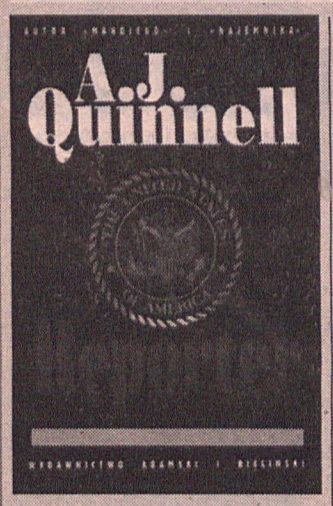

W 1981 roku 14 izraelskich samolotów F-16 wystartowało z bazy sił powietrznych na Pustyni Synajskiej. Po godzinie lotu znalazły się nad irackim reaktorem nuklearnym, położonym 15 kilometrów na południowy zachód od Bagdadu. Rozpoczęło się bombardowanie. Po chwili reaktor przestał istnieć.

Jednak mało kto wiedział, iż jeden z samolotów miał zupełnie inne zadanie. Oderwał się od pozostałych i zrzucił swoją bombę 10 kilometrów dalej. Dlaczego tak się stało? Co stanowiło ów tajemniczy cel?

W 1968 roku fotoreporter David Munger po raz ostatni bierze udział w patrolu amerykańskich Sił Specjalnych. Trwa przecież wojna w Wietnamie.

Te odległe i nie związane - wydawałoby się ze sobą - wydarzenia łączy tajemnicza postać Waltera Bluma. Jest on szefem głęboko zakonspirowanej siatki wywiadu izraelskiego - Mossadu - o kryptonimie Daktyl...

Kolejna książka Quinnella rozpoczyna się od samych tajemnic i niedopowiedzeń, czyli najlepiej jak można sobie wyobrazić, by zaintrygować czytelnika. Autor zapewnia, iż ten, kto sięgnie po jego powieść nie będzie się nudził ani minuty. Zresztą dowiódł już tego swoimi wcześniejszymi utworami. W Wydawnictwie AiB ukazały się wszak „Najemnik", „Lockerbie" i „Błękitny Kartel". (xyz)

Camilo Jose Cela „Nowe przygody i nieszczęścia Łazika z Tormesu"

Wydawnictwo Literackie, Kraków



W tej, jak i innych swoich powieściach, Cela nawiązuje do konwencji literatury łotrzykowskiej. Ten rodzaj awanturniczego romansu swoje źródła wiedzie jeszcze z XVI wieku, kiedy to w Hiszpanii powstał „Żywot Łazika z Tormesu", opowiadający o losach przebiegłego włóczęgi - oszusta. Opisywane z dużą dozą satyry przygody bohatera, służą przede wszystkim do przedstawienia w krzywym zwierciadle otaczającego świata. Do tej konwencji nawiązywali w swoich opowieściach Cervantes w Hiszpanii czy Fielding („Tom Jones") w Anglii, a w XX wieku choćby Tomasz Mann w „Wyznaniach hochsztaplera Feliksa Krulla".

Utwory Celi nawiązują właśnie do takiej tradycji. Posługują się językiem jędrnym, dosadnym, są brutalne i pełne drastyczności. Czyta się je z niesłabnącym zainteresowaniem.

Taką powieścią są właśnie „Nowe przygody..." - brutalność bohaterów, ich spryt intrygują i bawią. A poza tym książka Celi zawiera głęboką refleksję i satyrę - jak na powieść łotrzykowską przystało - na świat w jakim bohaterom przyszło żyć, bo mimo sztafażu historycznego bohaterowie są współcześni nam, podobnie jak ich problemy. (opt)

Idź, zapytaj Alice

Wydawnictwo Zysk i S-ka



Nie wiadomo, kim jest tak naprawdę autorka tej książki. Jest to autentyczny dziennik nastoletniej narkomanki. Zapis jej walki z największym niebezpieczeństwem współczesnego świata - narkotykami. Książka stanowi ostrzeżenie przed ich kuszącą, a zarazem niszczącą mocą. Napisana bezkompromisowym językiem, prowokuje i zmusza czytelnika do zastanowienia. (el)

Steven Weinberg Sen o teorii ostatecznej

Wydawnictwo Zysk i S-ka

Autor tej książki jest jednym z najwybitniejszych współczesnych fizyków teoretycznych. Na swoim koncie ma wiele naukowych i popularnonaukowych publikacji. ,,Sen o teorii ostatecznej'' wyjaśnia, dlaczego jego zdaniem, naukowcy są już bliscy odkrycia podstawowej teorii opisującej wszystkie oddziały-



wania, symetrie i cząstki elementarne. Książka napisana jest błyskotliwym, przejrzystym stylem, tak, że wszystkie zagadnienia stają się zrozumiałe dla każdego. (el)

Erik H. Erikson Dzieciństwo i społeczeństwo

Dom Wydawniczy Rebis



Autor tej książki jest jedną z najbardziej znanych postaci w dziedzinie psychoanalizy i psychologii rozwojowej. Erik H. Erikson przyczynił się do wzbogacenia naszej wiedzy na temat rozwoju i natury człowieka.

W ,,Dzieciństwie i społeczeństwie'', łącząc metodę introspektywną psychoanalizy klinicznej z nowym podejściem do problemów antropologii kulturowej, zajmuje się związkami pomiędzy kształtowaniem wieku dziecięcego a wytworami kultury, analizuje cechy dziecięctwa i dojrzałości, współczesne i archaiczne składniki motywacji ludzkich. (el)

Stanisław Barańczak Zimy i podróże

Wydawnictwo Literackie Kraków



Kolejny tom z serii Lekcja Literatury. Tym razem Antoni Libera wprowadza czytelnika w świat poezji Stanisława Barańczaka.

Według Antoniego Libery Barańczak od samego początku swojej drogi twórczej uprawiał poezję na dwa sposoby: po pierwsze pisząc wiersze własne, które często układały się w cykle, a także tłumacząc poezje innych autorów.

Własnymi wierszami wyrażał siebie i swój czas, natomiast odtwarzając poezje innych poetów poznawał różne sposoby widzenia i inną wyobraźnię.

W książce ,,Zimy i podróże'' możemy poznać cykl pt. ,,Dziennik zimowy'', który zapisany jest w formie lirycznych impresji, opatrywanych dokładną datą. Z tego obrazu wyłania się obraz jego życia. Warto przekonać się, jak widział ostatnią zimę rządów Edwarda Gierka, Stanisław Barańczak. (el)

CANAL+

7.00 Przyjaciele III - amerykański serial komediowy (odc. 2)
7.30 Diabelski Młyn - filmy animowane
8.00 Zapomnij o Paryżu - komedia amerykańska, (K)
9.40 Księżyc i Valentino - amerykański film obyczajowy, (K)
11.25 Zakochani są między nami - polski film obyczajowy, (K)
12.40 Poirot - Pierwsze, drugie, zapnij mi obuwie - angielski film sensacyjny, (K), wersja z napisami
14.25 Kot Billy - angielski serial animowany (odc. 15) (K)
14.50 2 CV - film dokumentalny (K)

GODZ. 15.00

15.55 Fluke - amerykańskie kino rodzinne, (K), wersja z dubbingiem
17.35 Rycerze Kanciastego Stołu - serial animowany, Kanada/Francja (K)
OKNO OTWARTE NA GAPĘ
18.00 Diabelski Młyn - filmy animowane dla dzieci
18.25 Cyberia - zapowiada Cleo
18.30 Łapu Capu - chochliki telewizyjne
18.35 Przyjaciele III - ameryk. serial komediowy (odc. 3)
19.00 Nie Przegap - prowadzi Renata Dobrowolska
19.10 Aktualności Filmowe - prowadzi Agnieszka Egeman
19.35 Świat według Dave'a - amerykański serial komediowy (odc. 34)

GODZ. 20.00

20.00 Inteligent w armii - komedia amerykańska, (K)
22.10 W środku mrocznej zimy - komedia angielska, (K)
23.45 Duckman - animacja dla dorosłych (K)
0.10 Cena pożądania - amerykański film erotyczny, (K)

Aby wprowadzić do swojego małżeństwa odrobinę pikanterii, para decyduje się na niekonwencjonalne rozwiązanie...

1.55 Gatunek - amerykański film science-fiction, (K)
3.40 Strażnik prawa - amerykański film akcji, (K)
5.10 Blankman - komedia amerykańska, (K)

RTL 7

7.00 RTL 7 zaprasza
7.20 Siódemka dzieciakom: Tajemnicze złote miasta, Basket Fever, Kacper, O czym szumią wierzby - seriale animowane
9.00 Sunset Beach - serial obyczajowy
9.45 Jak ciężko jest zapomnieć - film obyczajowy, USA
11.20 My i one - serial komediowy
11.45 Wyprawy z National Geographic
12.30 Teleshopping
13.05 Muzyka w RTL 7
13.45 Teleshopping
14.10 Klan McGregorów - serial obyczajowy

GODZ. 15.00

15.00 Słodka dolina - serial dla młodzieży
15.20 Siódemka dzieciakom: Basket Fever, Kacper, O czym szumią wierzby - seriale animowane
16.30 Perła imperium (6) - melodramat, W. Brytania, Peter
17.20 Słodka dolina - serial dla młodzieży
17.40 My i one - serial komediowy
18.00 Sunset Beach - serial obyczajowy
18.45 Prognoza pogody
18.50 7 minut - wydarzenia dnia - program informacyjny
19.00 Klan McGregorów - serial obyczajowy
19.50 Prognoza pogody

GODZ. 20.00

19.55 Appaloosa - western, USA
21.35 7 minut - wydarzenia dnia - program informacyjny
21.45 Jak dobrze mieć kuzyna - komedia, USA
23.10 Czynnik PSI - serial SF
23.55 Żelazny Krzyż - film wojenny, W. Brytania/Niemcy

Klasyczny film mistrza kina akcji Sama Peckinpaha. Opowiada historię sierżanta Wehrmachtu - Steinera na froncie wchodnim w 1943 roku.

TV POLONIA

7.00 Gimnastyka
7.10 Pikinik Country Mrągowo '97. Przeżyjmy to jeszcze raz - Show Majki Jeżowskiej
8.10 Spojrzenia na Polskę - program publicystyczny (powt.)
8.30 Wiadomości
8.45 Teledyski na życzenie
8.55 Prognoza pogody
9.00 Wózkiem na koniec świata - reportaż (powt.)
9.30 Dom na głowie - serial dla młodych widzów (powt.)
10.00 Kanclerz odc. 4/5 - polski serial historyczny (powt.)
11.00 Uczmy się polskiego (powt.)
11.30 Muzyka łagodzi obyczaje
12.00 Wiadomości
12.15 Lalka - serial (powt.)
13.30 Tamten październik - reportaż Niny Makowieckiej (powt.)
14.10 Tok szok - widowisko publicystyczne Piotra Najsztuba i Jacka Żakowskiego (powt.)

GODZ. 15.00

15.00 Panorama
15.20 Omówienie programu dnia
15.30 Rewizja nadzwyczajna
16.00 Galeria pod strzechą
16.30 Hity satelity - propozycje programowe TV Polonia na nadchodzący tydzień
16.50 Teledyski na życzenie
17.00 Teleexpress
17.15 Ala i As - program dla dzieci
17.30 Mazi w Gondolandii (9) - lekcja języka polskiego dla dzieci
17.35 Tata, a Marcin powiedział...
17.45 Tak jak w kinie
18.15 Bar Atlantic - serial
18.45 Latarnik - mag. kulturalny
19.15 Pałer - magazyn muzyczny
19.40 Dobranocka

GODZ. 20.00

20.00 Wiadomości
20.30 Lalka odc. 9/ost. - Dusza w letargu - serial
21.50 Festiwal Inspiracji Chopinowskich - reportaż
22.25 Program na sobotę
22.30 Panorama
23.00 Koncert M. C. Solar - Kazik w Stodole
24.00 Porozmawiajmy - program Blanki Miecińskiej poświęcony problemom ludzi decydujących się na emigrację
0.50 Dixie - film animowany dla dzieci (powt.)
1.00 Bar Atlantic - serial (powt.)
1.30 Latarnik - mag. kulturalny (powt.)

Polsat 2

7.00 Cosmix - magazyn muzyki pop & dance
7.30 Domek na prerii, odc. 131 - serial obyczajowy
8.30 Tajemnice piasków, odc. 130 - serial anim. dla dzieci
9.00 Skrzaty z wyspy Li. odc. 5 - serial animowany dla dzieci
9.30 Mini detektywi, odc. 30 - serial animowany dla dzieci
10.00 Power Rangers, odc. 88 - serial dla młodzieży
10.30 Antonella, odc. 143 - argentyńska telenowela
11.30 Dynastia, odc. 34 - amerykański serial obyczajowy
12.30 Halogra!my
13.30 Idź na całość - telezabawa
14.30 Dżana Music - magazyn muzyki dance

GODZ. 15.00

15.00 Dżana Top - lista przebojów muzyki dance
15.30 Soundtrack - program o muzyce filmowej
16.00 Domek na prerii, odc. 132 - ameryk. serial obyczajowy
17.00 Tajemnice piasków, odc. 132 - braz. telenowela
17.30 Tajemniczy ogród, odc. 15 - serial anim. dla dzieci
18.00 Super Mario Bros, odc. 45 - serial animowany dla dzieci
18.30 Power Rangers, odc. 89 - serial dla młodzieży
19.00 Program informacyjny - CNN News
19.25 Gramy News
19.30 Piramida - telezabawa

GODZ. 20.00

20.00 Antonella, odc. 144 - argentyńska telenowela
21.00 Dyanstia, odc. 35 - amerykański serial obyczajowy
22.00 HALOGRA!MY - najlepszy polski show na żywo
23.00 Dżana Top - lista muzyki dance
23.30 Przytul Mnie -nocny program muzyczny
0.30 Playboy
1.00 Inforamacje
1.10 Pożegnanie

EUROSPORT

8.30 Jeździectwo - Puchar Świata w skokach
9.30 Piłka nożna
10.00 Motosporty
11.30 Międzynarodowy magazyn sportów moto
12.30 Piłka nożna - mecze eliminacyjne MŚ
14.30 Kolarstwo górskie - Puchar Francji
15.00 Tenis - Turniej ATP - na żywo
20.00 Tenis - Turniej ATP
21.00 Sport motocyklowy
22.00 Boks
23.00 Strzałki
0.00 Fitness
1.00 Samochody terenowe

1 POLONIA

5.30 TV Top Shop
9.30 Helena i chłopcy - serial
10.00 Namiętność - telenowela
11.00 TV Top Shop
13.30 Celeste - telenowela
14.30 Reportaż z planu
15.00 TV Top Shop
16.30 Filmy animowane
18.00 Namiętności - telenowela
19.00 Pełnym gazem - magazyn motoryzacyjny
19.30 Espace
20.00 Helena i chłopcy - serial
20.30 Celeste
21.30 Auto salon
22.00 Nie tylko na weekend
22.30 Śmiertelne pożądanie - film sensacyjny prod. USA

Amerykański film sensacyjny z 1992 roku z Telly Savalasem, Suzane Slater i Gary Hudsonem.

0.00 TV Top Shop

DSF

16.00 Sport na świecie
17.00 Hattrick!
17.30 Futbol amerykański
18.00 Superkibic
18.45 Sporty siły
19.15 Formuła 1
20.15 Kaskaderzy
21.00 Boks
21.45 Hattrick!
22.15 Wiadomości
22.30 Futbol amerykański - liga NFL
23.00 Motorvision

HBO

10.50 Lasy Mangrowe Siarau - przyrodniczy, W. Brytania
11.45 Tak trzymaj doktorku - komedia, W. Brytania
13.20 Karmazynowy przypływ - sensacyjny, USA
15.15 Mała księżniczka - familijny, USA
16.50 Zew natury - familijny, USA
18.30 Wyrok - dramat obyczajowy, USA
20.00 Kryjówka diabła - horror, USA
21.45 Dracula - horror, USA

Klasyczny horror o legendarnej już postaci - Draculi. Wszystkie ,,Widma'' i diabły przy nim ,,wysiadają''. Dracula jest pierwowzorem straszydeł, dziś już - faktem jest - ,,z myszką''.

23.50 Widmo - horror, USA
1.25 Piątek 13 w piekle - horror, USA
2.55 Widziadło - horror, Polska

Redakcja nie odpowiada za zmiany w programie wprowadzone w ostatniej chwili

Przewodnik po programach

FILMY FABULARNE

10.55 TVP 2 - Na czarno
12.00 WTK - Dzień kolibra
19.55 RTL-7 - Appaloosa
20.00 HBO - Kryjówka diabła
20.00 Canal+ - Inteligent w armii
20.10 TVP 1 - Świadek oskarżenia
20.50 TVN - Blondynka i Agent
21.45 RTL-7 - Jak dobrze mieć kuzyna
21.45 HBO - Dracula
22.10 Canal+ - W środku mrocznej zimy
22.45 TVP 2 - Kontrakt na morderstwo
23.00 WTK - Niewinne panienki i istota z piekła rodem
23.45 Polsat - W oku węża
23.45 PTV - Moje inne ja
23.50 HBO - Widmo
23.55 RTL 7 - Żelazny Krzyż

FILMY DOKUMENTALNE

13.30 WTK - Póki wszystko przed tobą
14.00 TVN - Odkrywcy
14.50 Canal+ - 2 CV
20.55 PTV - Wojna rosyjska. Krew na śniegu.
21.00 TVP 2 - Stulecie zwykłych ludzi. Rok 1930

SPORT

22.30 TVP 2 - Optimus- Sport telegram
1.45 TVN - NBA - Chicago Bulls–Boston Celties

DLA DZIECI

7.20 RTL 7 - Siódemka dzieciakom
8.00 PolSat - Gdzie się podziała Carmen Santiago?
8.45 TVP 1 - Mama i ja
9.00 TVP 1 - Rządy dzieci, czyli pajdokracja
9.25 TVP 1 - Kolory
10.00 TVP 2 - Bądź mistrzem
14.30 TVN - Twój problem, nasza głowa
15.05 TVP 2 - Teatr dla Dzieci: Szczęśliwy książę
15.20 RTL 7 - Siódemka dzieciakom
17.30 TVPolonia - Mazi w Gondolandii
19.00 TVP 1 - Wieczorynka: Smurfy

☹ MOŻNA ZOBACZYĆ 😐 WARTO ZOBACZYĆ ☺ TRZEBA ZOBACZYĆ

RELAKS W KAPCIACH



Andrzeja Kurzawskiego „Pejzaże"

Galeria Miejska Arsenał w Poznaniu



To pierwsze takie wydawnictwo, które zapoczątkowuje cykl ,,promocji'' poznańskich twórców, obecnych w Galerii BWA. Katalog, a właściwie bibliofilski rarytas w opracowaniu **Wojciecha Makowieckiego** i **Romana Starzyńskiego** warto mieć nie tylko ze względu na świetne reprodukcje obrazów (Jerzy Nowakowski) i kalendarium Andrzeja Kurzawskiego. Równie cenne są teksty tam pomieszczone. **Ryszard K. Przybylski** podąża ,,W poszukiwaniu istoty pejzażu''. **Monika Bakke** za motto swoich melancholijnych, malarskich ,,Spacerów we mgle'' wzięła cytaty z M. Prousta ,,W poszukiwaniu straconego czasu''. **Danuta Wróblewska** zamieszcza ,,Impresję'' z pracowni, lapidarnie określając malarstwo Kurzawskiego: ,,Zanika w tym malarstwie wszelka zbędność, tak jak *przemija postać tego świata*''. Wspaniałych piewców znalazł ten znakomity artysta-malarz! Nie tylko twórczością, ale również swoją osobowością - życzliwą, a nawet dobrotliwą - natchnął twórców pióra. W ten sposób powstało dzieło pełne: żywe i barwne, które z całą pewnością warto mieć w swojej biblioteczce. Cena wydawnictwa - jak nam powiedziano - jest promocyjna: kosztuje 35 zł.

M. Derwich

Muzyka

„Szczęśliwego Nowego Jorku"

BMG



Soundrack z muzyką Marka Kościkiewicza przynosi nam wielki przebój zaśpiewany przez Artura Gadowskiego. Na płycie - między innymi - raperski Guzik, Aya RL w piosence ,,Ameryka'', T.Love - ,,Stany'', Golden Life ,,Eskape'' i Lech Stawski w nieśmiertelnym przeboju ,,Biała mewa'', który idealnie oddaje atmosferę polskiego greenpoint.

Polskie kino powraca w wielkim stylu! - Znakomita obsada, doskonały polski soundrack.

(as)

„Speed 2"

Pomaton EMI



Jest to składanka stanowiąca ścieżkę dźwiękową do drugiej części filmu ,,Speed'' z Sandrą Bullock w roli głównej. W jej skład wchodzą utwory takich zepołów i wykonawców, jak: UB 40, Shaggy, Tamia, Mark Morrison, Rayvon, czy Betty Wright.

Soundtrack wprowadza w nastrój niebezpieczeństwa, zagrożenia i emocji. Szybkie, ciut niepokojące utwory to prawdziwa gratka dla tych, którzy lubią muzykę filmową. (as)

Paul Carrack „Beautiful World"

Pomaton EMI

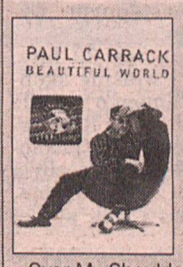

Paul Carrack to przede wszystkim doskonały, popowy głos. Piosenki śpiewane przez niego stają się zawsze przebojami - nie ma chyba osoby, która nie potrafiłaby zanucić kompozycji ,,Over My Shoulder'' zespołu Mick & Mechanics, którego (oprócz dokonań solowych) jest wokalistą. Niedawno ukazała się próbka jego ostatniej płyty - singiel ,,The Way I'm Feeling Tonight'' i świadczy ona o sukcesie tego albumu. W tej chwili, utwory z niej są chyba najczęściej granymi utworami w rozgłośniach radiowych i słuchacze ciągle nie mają ich dość. (as)

Elektryczne Gitary „Nie jestem z miasta"

BMG

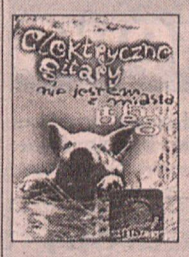

To składanka zawierająca największe przeboje Elekryczych Gitar. Album zawiera takie hity jak ,,Serce jak pies'', ,,Jestem z miasta'', ,,Spokój grabarza'' czy ,,Człowiek z liściem''. Wpadające w ucho, rockowe melodie, wesołe, często sarkastyczne teksty, miła dla ucha muzyczka, przy której bawimy się już od kilku lat.

Chociaż prawie wszystkie utwory Elektrycznych stają się przebojami, tutaj zebrano faktycznie te najlepsze, najbardziej znane, najpopularniejsze. Tę płytę po prostu warto mieć.

(as)

TVP1

7.00 Program dnia
7.05 Z Polski - wydanie specjalne
7.35 Puchalszczyzna - film dok. Bożeny i Jana Walencików
8.10 Wiadomości
8.20 Program dnia
8.25 Skarb Addie - film fab. prod. USA
9.40 Ziarno - program red. katolickiej dla dzieci i rodziców
10.10 W Starym Kinie: Ludzie z hotelu - film fab. prod. USA
12.00 Wiadomości
12.10 Credo - magazyn katolicki wydanie specjalne
12.35 Londyńskie zaduszki - rep. Dariusza Baliszewskiego
13.00 Ballady jazzowe - Trio Charlie Mariano
13.30 Romeo i Julia - film fab. prod. włosko-ang.

GODZ. 15.00

15.50 Okruchy wspomnień
16.30 Cmentarz polski - rep. Wojciecha Worotyńskiego
17.00 Teleexpress
17.15 Teatr Telewizji: Adam Mickiewicz - Dziady (1)

Pierwsza w historii polskiego Teatru TV realizacja całości tekstu Adama Mickiewicza. Specjalnie dla potrzeb telewizji powstał scenariusz wielkiego widowiska teatralnego, będący reżyserską wersją dramatu.

18.50 To jest telewizja
19.00 Wieczorynka
19.30 Wiadomości

GODZ. 20.00

20.00 Teatr Telewizji - Dziady (2) Adam Mickiewicz
21.30 Sportowa sobota
22.00 Historia Gaby - film fab. prod. USA
23.50 Storyville - film sensacyjny prod. USA

Trzymająca w napięciu opowieść o dwóch rywalizujących ze sobą pretendentach do miejsca w Kongresie.

1.40 Nieśmiertelny 34 - serial prod. USA
2.25 Klan - telenowela TVP (powt.)
2.55 Zakończenie programu

TVP2

7.00 Ave Maria - koncert wokalno-organowy
7.15 Muzyka organowa w Archikatedrze Warszawskiej - gra Jerzy Erdman
7.30 Tacy sami
8.00 Rumpelstiltzkin - film anim. prod. USA
8.30 Programy lokalne
9.30 Powiatnie
9.35 Zmartwychwstaniemy ramię w ramię - prog. publ.
10.05 Łostetni różaniec - widowisko obrzędowe
10.40 Ojczyzna polszczyzna Requiem
11.00 Ginące wieloryby - film dok.prod.angielskiej
11.55 Droga do Oregonu - film fab. prod. USA
13.30 Ofertoria Palestriny na Dzień Wszystkich Świętych
14.10 Epitafia polskie - widowisko Grzegorza Królikiewicza

GODZ. 15.00

15.00 Powitanie
15.10 Spotkanie poetów Wschodu i Zachodu pod patronatem Wisławy Szymborskiej i Czesława Miłosza
15.35 Wspomnienie o Matce Teresie z Kalkuty - film dok. prod. ang.
16.30 Samotnik - film fab. prod. USA
18.00 Panorama
18.10 Programy lokalne
18.30 Maria Callas - życie i sztuka - film dok. prod. ang.

Opowieść o primadonnie stulecia i... nieszczęśliwej kobiecie - Marii Callas.

19.35 Szalone liczby - program dla dzieci

GODZ. 20.00

20.00 Schadzka z Wenus - film fab. prod. ang.
22.00 Panorama
22.30 Słowo na niedzielę
22.35 Piwnica Pod Baranami
23.20 Głośna samotność - Kwiaty z drzew zakazanych

Młody, żyjący w czasie okupacji poeta próbuje przed nieuchronną śmiercią poznać wszystkie barwy życia...

23.55 Jazz Jamboree '97 - Ewa Bem - Pamięci Elli Fitzgerald
0.45 Zakończenie programu

POLSAT

6.00 Dance JUMP - program muzyczny
6.30 Disco Relax
7.30 W drodze - magazyn redakcji programów religijnych
8.00 Smakosze i rozkosze
8.25 Encyklopedia słów wielkich i małych - program dla dzieci
8.50 Głupi i głupszy, odc. 7/13 - serial animowany USA
9.15 Robinson Sucroe, odc. 9 - animowany serial przygodowy
9.40 Dance World - lista przebojów
10.00 Strażnik Teksasu 4, odc. 8 - ameryk. serial sensacyjny
10.55 Pan Smith jedzie do Waszyngtonu - film USA
13.10 Halloween z rodziną Addamsów - film USA
14.30 Oskar - magazyn filmowy

GODZ. 15.00

15.00 Światło Matki Teresy - film prod. ang.
16.00 Informacje
16.15 Halo miliard - program rozrywkowy
16.45 Piramida: gra - zabawa
17.15 Muzyczne Zaduszki
17.45 Pacific Blue, odc. 17/22 - serial sensacyjny.
18.35 Dziewięciu wspaniałych - program rozrywkowy
19.00 Disco Polo Live

Sześć przyjaciółek, które na pozór więcej dzieli niż łączy, stawia czoło losowi udowadniając, że istnieje kobieca solidarność...

GODZ. 20.00

20.00 Stalowe magnolie - film prod. USA
ok. g. 20.50 Losowanie LOTTO
22.15 Zabić księdza - film prod. USA - Francja
0.10 Wyniki LOTTO
0.15 Nade i Stacey 2, odc. 9 - amerykański serial komediowy
0.45 Krzyk sowy - film prod. franc.

Rozwiedziony Robert poznaje piękną Juliette, w której bez pamięci się zakochuje. Wkrótce znika jej chłopak ...

2.35 Muzyka: Dżana TOP
3.35 Pożegnanie

PTV

8.00 TV dzieciom
8.30 Źródło - mag. katolicki
9.00 Teleskop
9.30 Dziecko
10.00 Mój dom
10.15 Pogarda - serial
11.00 Świat bez tajemnic - serial dok.
11.30 Wielkie dni naszego wieku
12.30 Jacqueline Bouvier Kennedy - film biograficzny USA

Jacqueline pochodziła ze szlacheckiej rodziny Bouvierów. Gdy została żoną Johna Kennedy'ego była szczęśliwa. Jednak późniejszy prezydent USA nie dał jej szczęścia...

GODZ. 15.00

15.10 Animaniacy - serial
15.30 Czarodziejski ołówek - film anim.
15.40 Z wiatrem
16.20 Wędrówki Pyzy - serial animowany
16.30 Requiem W. A. Mozarta
18.00 Panorama
18.10 Teleskop
18.30 De Aegypto - film TVP

Film Jolanty Ptaszyńskiej ze znakomitą muzyką Zbigniewa Preisnera pt. ,,De Aegypto''.

19.30 Requiem Śląskie

GODZ. 20.00

20.00 Terry Fox - dramat prod. kanad.
21.35 Śmierć - impresja filmowa

Krótka impresja o nicości życia ludzkiego. W programie Doroty Ceran-Pikali wiersz Juliana Tuwima i utwór w wykonaniu Louisa Armstronga.

21.45 Uwaga, premiera!
22.00 Serce Klarity - serial prod. hiszpańskiej
22.30 Teleskop
22.40 Etiudy filmowe
23.00 Zjazd koleżeński - film obycz. prod. USA
0.40 Zakończenie programu

tvn

8.00 Filmy animowane dla dzieci
8.45 De De Reporter - program dla dzieci
9.00 Odkrywcy - cykl filmów dokumentalnych
9.30 Raz Kozie Śmierć - magazyn sportów ekstremalnych
10.00 Multikino - magazyn filmowy
10.30 Gotuj z Kuroniem
11.00 Kosmogram Davida Harkleya - horoskop
11.30 MTV Specials - magazyn muzyczny
12.00 TVN Fakty - informacje
12.05 NBA - retransmisja meczu Chicago Bulls z Boston Celities
13.30 Rzut za 3 - magazyn koszykówki
14.00 Poszukiwacze Skarbów - magazyn
14.30 Hau, Hau Sp. z o.o. - program o zwierzętach

GODZ. 15.00

15.00 TVN - Między nami mówiąc
15.15 Babilon V (5) - serial sf, USA
16.15 MTV Specials - program muzyczny
16.45 TVN Fakty - informacje
17.00 TVN Fakty Regionalne - informacje
17.15 Ludzie w Drodze - program reporterów TVN
17.45 Hotel Zacisze (5) - serial komediowy, Wielka Brytania
18.15 Wszystko albo Nic - teleturniej rodzinny Krzysztofa Ibisza
19.20 Pogodowa Ruletka
19.30 TVN Fakty - informacje

GODZ. 20.00

20.00 Dingo - film obyczajowy, Australia/Francja

John Dingo marzy, by pojechać do Paryża i zagrać u boku Billego Crossa...

22.00 Milenium (5) - serial sensacyjny, USA
23.00 TVN Fakty - informacje
23.15 TVN Fakty Regionalne - informacje
23.30 W mrocznym kręgu
23.45 Miss Ameryki: Droga do korony - film obyczajowy, USA
1.40 Nic Straconego: Milenium (5) - serial sens., USA
2.40 Horoskop na zakończenie dnia

WTK

7.30 Program dnia
7.35 Muzyka na dzień dobry
7.55 Bajki polskie
8.30 Program lokalny
9.00 Kopciuch - serial prod. wenez.
10.00 QUAY AZS Poznań - AZS Koszalin - retransmisja meczu koszykówki kobiet
11.15 Dom św. Kazimierza - dramat prod. polskiej
13.00 Z pamięci - film dok.
13.30 High life - mag. wydawniczy
14.00 Program lokalny
14.30 Miasto psów - bajka

GODZ. 15.00

15.00 Program dnia
15.15 Ptak, o którym trochę wiem - film dok.
15.45 Pola Negri - film dok.
16.15 Tajemnice natury - niem. film przyrodn.
16.30 Program lokalny
17.00 ... Jeden z nas... - film dok.
17.20 Poszukiwania Hamiltona - ,,Rycerz Miecza'' - serial przygodowy
17.50 Codziennik
18.00 Powrót Arystokratów - film dok.
19.30 Muzyczne krajobrazy

GODZ. 20.00

19.55 Kanał - film wojenny prod. polskiej

Czarno-biały film Andrzeja Wajdy ,,Kanał'' jest już klasykiem filmu wojennego. Opowiada o losach uczestników Powstania Warszawskiego...

21.30 Codziennik
21.35 Gwiazdy tenisa - serial sportowy prod. RFN
22.00 Program lokalny
22.30 48 godzin - film sensacyjny prod. ang.
0.00 Jutro w programie



Dana Carvey, znany z komedii ,,Świat Wayna'', został odwieziony do szpitala z okropnym bólem klatki piersiowej.

Skończyło się na strachu

Czterdziestodwuletni aktor komediowy przeszedł natychmiast operację otwarcia zatkanej aorty. Cały wysiłek aktora w postaci zdrowej diety i regularnych ćwiczeń nie okazał się być skuteczny w eliminacji kłopotów zdrowotnych, jakie zaczęły się u Carveya w zeszłym miesiącu (wrzesień 97). Lekarze obawiali się, że Carvey, w którego rodzinie było sporo przypadków poważnych chorób serca, będzie musiał przejść operację założenia bypassów. Jednak operacja odblokowania aorty zakończyła się pomyślnie i Carvey nie musi się już obawiać o swoje życie.

Hojny Brad

Brad Pitt jest wyjątkowo hojny dla znajomych z pracy.

Za zagranie głównej roli w filmie ,,Siedem lat w Tybecie" otrzymał on 12 milionów dolarów. Częścią tej sumy postanowił się podzielić z potrzebującymi.

Jedna z pań zatrudnionych na planie dostała więc 5 tysięcy dolarów na operację serca swojej córki. Prezenty w postaci gotówki trafiły też do gospodyni domu, w którym aktor mieszkał podczas kręcenia zdjęć w Argentynie oraz do specjalistki opiekującej się jego głosem. Brad Pitt nie pozostał też obojętny na mniej palące ludzkie potrzeby. Opłacił na przykład przeloty lotnicze dla tęskniących żon filmowych techników. Skorzystała też, widocznie bardzo sympatyczna, makijażystka aktora, która w dowód uznania dostała od niego nowiutkiego Forda Mustanga ze zdejmowanym dachem.

Jesienne hity na sportowo

Listopad to miesiąc piłkarskich hitów w najsilniejszych ligach Europy... i w Canal+. Po raz pierwszy zostaną przeprowadzone przez tę stację transmisje meczów włoskiej Serii A i hiszpańskiej Primera Division. Mecze takie, jak Inter Mediolan - AC Milan, AC Milan - Juventus Turyn, Real Madryt - FC Barcelona zelektryzują kibiców w całej Europie. Jeśli dodać do tego równie pasjonujące wydarzenia w ligach, które Canal+ śledzi na bieżąco: Borussia Dortmund - Bayern Monachium, Arsenal - Manchester United - to nie ma się co dziwić, że listopad został nazwany w tej telewizji miesiącem piłkarskich hitów.

W grudniu również Canal+ będzie transmitować mecze ligii angielskiej i niemieckiej, a także zaglądać od czasu do czasu na boiska włoskie i hiszpańskie. (el)

Piłkarskie przeboje Europy

1 listopada godz. 22.40
Real Madryt - FC Barcelona
9 listopada godz. 16.55
Arsenal - Manchester UTD.
9 listopada godz. 20.25
Inter Mediolan - AC Milan
11 listopada godz. 19.55
Borussia Dortmund - Bayern Monachium
16 listopada godz. 20.25
AC Milan - Juventus Turyn
30 listopada godz. 17.55
Arsenal - Liverpool

Beata go rzuciła

Michael Flatley nie zaprząta sobie głowy taką błahostką jak rozpad małżeństwa.

Sławny tancerz, klasyfikowany na 25 miejscu listy najbogatszych ludzi świata rozrywki, zawsze podkreślał, że liczy się dla niego tylko kariera. Lwią część majątku ocenianego na 160 mln dolarów zarobił dzięki widowisku „Lord of The Dance". Nic więc dziwnego, że wystąpienie jego pochodzącej z Polski żony o rozwód nie zrobiło na nim większego wrażenia.

„Poświęciłem moje prywatne życie dla kariery, taka jest prawda - nie kryje Michael. - Robiłem wszystko, by osiągnąć ten sukces. To dzięki niemu będą o mnie pamiętać, a nie dlatego że byłem kiedyś żonaty. Wolałbym umrzeć, niż przestać walczyć o pozycję. Myślę, że Beata się ze mną zgadza, bo wie ile znaczy dla mnie sukces" - dodaje Flatley, który po zakończeniu występów z „Lord of The Dance" zamierza zarobić na filmie o swoim życiu.

Kochanek Madonny

Nareszcie wiadomo, kto jest tajemniczym następnym wybrankiem Madonny.

Antoine Fuqua ma 32 lata, jest reżyserem i właśnie skończył pracę nad filmem o niemiło brzmiącym tytule „The Replacement Killers". Poznali się niedługo po tym jak Madonna pozbyła się 30-letniego Carlosa Leona, trenera aerobiku i ojca swojej córki Lourdes.

39-letnia piosenkarka i aktorka jak zwykle zapewnia, że „tym razem to już na poważnie".

Kosztowne zabawki

George Lucas omawia najdroższy kontrakt w historii przemysłu zabawkarskiego.

Trzej potentaci tego rynku - MATTEL, HASBRO i GALOOB TOYS pragną kupić prawa do produkcji gadgetów związanych z drugą serią filmów „Wojny gwiezdne". Trzy nowe odcinki mają trafić do kin w latach 1999, 2001 i 2003. Wartość kontraktu ma podobno sięgać prawdziwie kosmicznej sumy miliarda dolarów!

CANAL+

7.00 Przyjaciele III - amerykański serial komediowy (odc. 3)
7.30 Diabelski Młyn - filmy animowane
8.00 Nietykalni i Elliot Mysz - animowany serial dla dzieci (odc. 15) (K)
8.30 Ruchome piaski - polski dramat obyczajowy, (K)
10.05 System - amerykański film sensacyjny, (K)
12.00 Watykan 1978 - Jan Pawee II - film dokumentalny (cz. 2) (K)
12.30 Rozkodowany Bugs Bunny - filmy animowane
13.30 Ich pięcioro - rodzinny serial amerykański (odc. 35)
14.30 Trans World Sport - magazyn sportowy

GODZ. 15.00

15.25 Mecz tygodnia ligi niemieckiej (K)
17.20 SUPERDESER - Picasso... - magazyn filmów krótkometrażowych (K)
17.50 Jeszcze bardziej zgryźliwi tetrycy - komedia amerykańska, (K)

Kolejne przygody dwóch staruszków rywalizujących o względy co piękniejszych sąsiadek. Słabość do spódniczek jest przyczyną wielu kłopotów. W rolach głównych Walter Matthau i Jack Lemmon.

19.30 Psi świat - kanadyjski serial rodzinny (odc. 7) (K)

GODZ. 20.00

20.00 Zapach kobiety - amerykański film psychologiczny, (K)
22.40 Mecz tygodnia ligi hiszpańskiej (Real Madryt - F.C. Barcelona) (K)
0.30 Szepty w mroku - thirller amerykański, (K)
2.10 Skłóceni z życiem - amerykański dramat psychologiczny, (K)

Piękna rozwódka wyjeżdża w towarzystwie trzech przypadkowo poznanych mężczyzn na okrutne polowanie na mustangi.

4.15 Anioł Stróż - francuska komedia przygodowa, (K)
6.05 Miesiąc gąsienic - film dokumentalny (K)

RTL 7

7.00 RTL 7 zaprasza
7.20 Siódemka dzieciakom: Tajemnicze złote miasta, Basket Fever, Kacper, O czym szumią wierzby - seriale animowane
9.00 Sunset Beach - serial obyczajowy
9.45 Beach Patrol - serial dokumentalny, USA.
10.30 Perła imperium (6) - melodramat, W. Brytania,
11.20 My i one - serial komediowy
11.45 Bolek i Lolek zapraszają - seriale animowane
13.00 Cukrowy skandal - film dokumentalny, W. Brytania
13.50 Appaloosa - western, USA

GODZ. 15.00

15.25 Sliders - serial dla młodzieży
16.20 7 minut - wydarzenia dnia - program informacyjny
16.30 Capital - serial dokumentalny, Francja
17.15 Świat pana trenera - serial komediowy

Dauber zwierza się trenerowi Foxowi, że kosmici zaprosili go do swojego statku i może wraz z nimi polecieć do odległej galaktyki. Zirytowany Hayden każe mu wybierać: albo przestanie opowiadać bajki, albo odejdzie z drużyny.

18.00 Czynnik PSI - serial SF
18.45 Prognoza pogody
18.50 7 minut - wydarzenia dnia
19.00 Beach Patrol - serial dokumentalny, USA
19.50 Prognoza pogody

GODZ. 20.00

19.55 Siódme niebo - serial familijny
20.40 Ochroniarze - serial sensacyjny
21.30 7 minut - wydarzenia dnia - program informacyjny
21.40 Crime Story - serial kryminalny
22.25 Żelazny Krzyż - film wojenny, W. Brytania/Niemcy

Historia sierżanta Wehrmachtu Steinera podczas działań wojennych na froncie wschodnim w 1943 roku. Jest to twardy mężczyzna, bezwzględny zawodowiec, absolutnie wierny swoim ludziom i odporny na naciski przełożonych.

0.10 Strefa zagrożenia - serial SF

TV POLONIA

7.00 Folkowe nuty
7.20 Hity satelity (powt.)
7.40 Marian Gromada - Kiedy Ci zgasnę
8.10 Zaproszenie - program krajoznawczy
8.30 Wiadomości
8.45 Ala i As - program dla najmłodszych (powt.)
9.00 Mazi w Gondolandii (powt.)
9.05 Szafiki - program dla dzieci
9.35 Stanisław Moniuszko - IV Litania Ostrobramska
10.00 BRAWO! BIS!
13.00 Wiadomości
13.10 Studio parlamentarne
13.30 Rozmowy kresowe cz. 1
14.00 KINO FAMILIJNE: Arabela odc. 11/13 - Zbyt wielu generałów - czechosłowacki serial dla młodych widzów
14.35 Gawędy historyczne: Rezydencja Czterech Pór Roku

GODZ. 15.00

15.00 Historia żółtej ciżemki - polski film fab. dla młodych widzów

Film, który od wielu lat niezmiennie cieszy się wielkim powodzeniem u młodych widzów. Od niego rozpoczęła się kariera filmowa Marka Kondrata.

16.30 Klan odc. 1 - telenowela prod. polskiej
17.00 Teleexpress
17.25 Festiwal Inspiracji Chopinowskich
18.30 Noce i dnie odc. 9/12 - Ojcowie i dzieci - serial prod. polskiej
19.30 Pocztylion
19.40 Dobranocka: Przygody misia Colargola - film animowany dla dzieci

GODZ. 20.00

20.00 Wiadomości
20.30 Danton - dramat historyczny prod. polsko-francuskiej
22.40 Program na niedzielę
22.45 Panorama
23.15 Rawa Blues '97. Bielszy odcień bluesa
1.10 Wiadomości (powt.)
1.30 Noce i dnie 9/13 - Ojcowie i dzieci - serial
2.30 Panorama (powt.)
3.00 Danton - dramat historyczny prod. polsko-francuskiej (powt.)
5.15 Festiwal Inspiracji Chopinowskich (powt.)
6.10 Klan odc. 1 - telenowela prod. polskiej (powt.)

Polsat 2

7.00 Na topie - progr. muzyczny
7.30 Superboy, odc. 14 - serial przygodowy.
8.00 Tajemnicza wyspa, odc. 14 - serial przygodowy
8.30 Tajemnice piasków, odc. 131 - brazylijska telenowela
9.00 Biały lew - Kimba, odc.39 - serial animowany dla dzieci
9.30 Przygody T - Rexa, odc. 4 - serial prod. USA
10.00 Samuraje z Pizza Kot, odc. 16 - serial animowany USA
10.30 Antonella, odc.144 - argentyńska telenowela
11.30 Dynastia, odc. 35 - amerykański serial obyczajowy
12.30 Przytul w dzień
14.00 Cosmix - magazyn muzyki popdance
14.30 Dj Club

GODZ. 15.00

15.00 Soundtrack - program o muzyce w filmie
15.30 Na topie - magazyn muzyczny
16.00 Superboy, odc. 15 - serial przygodowy
16.30 Tajemnicza wyspa, odc. 15 - serial przygodowy
17.00 Prawo do miłości, odc. 51 - brazylijska telenowela
17.30 Biały lew - Kimba, odc. 40 - serial anim. dla dzieci
18.00 Przygody T - Rexa, odc. 5 - serial anim. dla dzieci
18.30 Samuraje z Pizza Kot, odc. 17 - serial anim. dla dzieci
19.00 Program informacyjny CNN News
19.25 GRA!MY News
19.30 Rekiny kart - telezabawa

GODZ. 20.00

20.00 Antonella, odc. 145 - argentyńska telenowela
21.00 Idź na całość - telezabawa

Zabawa na całego. Można wygrać majątek, ale można również stracić np. buty. Wszystko zależy od tego, ile zawodnik zdecyduje się zaryzykować.

22.00 HALOGRA!MY - najlepszy polski show na żywo
23.00 Dżana Top - lista muzyki dance
23.30 Przytul Mnie - nocny program muzyczny
0.30 Techno Life - magazyn muzyczny
1.00 Informacje
1.10 Pożegnanie

EUROSPORT

10.30 Sport motocyklowy
11.30 Ciężarówki
12.30 Tractor Pulling
13.30 Sporty siły
14.30 Piłka nożna
16.00 Tenis - Turniej ATP - na żywo
18.00 Tenis - Turniej ATP - półfinał
19.00 Fun Sport
20.00 Strzałki
21.00 Kulturystyka
22.00 Funboard
23.00 Funboard
0.00 Zapasy

1 POLONIA

5.30 TV Top Shop
9.30 Filmy animowane
10.00 Wesele Figara - opera komiczna
11.00 Podróże Guliwera - Wybrzeże tureckie
12.00 TV Top Shop
13.30 Nie tylko na weekend
14.00 Reportaż z planu
14.30 Pełnym gazem
15.00 TV Top Shop
16.00 Filmy animowane
17.30 Bliżej filmu
18.00 Kursy rysunku dla dzieci
18.30 Auto salon
19.00 Escape
19.30 Filmy dla dzieci
20.30 Złodzieje rowerów - dramat prod. włoskiej
22.30 Godzina z Jean-Michealem Jarre

Jean-Michele Jarre'a nie trzeba nikomu przedstawiać. Jego elektroniczna muzyka i wielkie widowiska laserowe podziwiane są nawet w Chinach. W programie gwiazdor opowiadać będzie o sobie, o rozterkach kompozytora, kłopotach, jakie spotyka na trasach koncertowych. Będzie można dowiedzieć się także, że np. jest namiętnym zbieraczem... zegarków.

0.00 TV Top Shop

DSF

12.30 Hattrick
13.00 Surfing
13.30 Formuła 1
14.00 Idole - Miki Lauda
15.15 Sport rajdowy
16.00 Offensiv!
17.00 Motorvision
18.00 Tańce - Mistrzostwa Niemiec
20.00 Najciekawsze wydarzenia dnia
20.15 Raport
20.20 Koszykówka - liga niemiecka
22.15 Bilard
23.45 Wrestling

HBO

9.00 Wydra wielka - przyrodniczy, W. Brytania
9.55 Tata i małolata - komedia, USA
11.25 Loch Ness - przygodowy, USA
13.05 Trudy lotu trzmiela - przyrodniczy, W. Brytania
13.55 Faraon - historyczny, Polska

Wielkie historyczne widowisko w reżyserii Jerzego Kawalerowicza. Ekranizacja powieści Bolesława Prusa pod tym samym tytułem. W roli głównej debiutujący wówczas student szkoły aktorskiej, Jerzy Zelnik.

16.55 Andre - familijny, USA
18.30 Tak trzymaj doktorku cz. 2 - komedia, W. Brytania
20.00 Jack i Sara - obyczajowy, USA
21.50 W kręgu przyjaciół - obyczajowy, USA-Irlandia
23.30 Błękitny tygrys - sensacyjny, USA
1.00 Dług wdzięczności - thriller, USA

Redakcja nie odpowiada za zmiany w programie wprowadzone w ostatniej chwili



Bruce Willis i Demi Moore będą się procesować z jedną z amerykańskich gazet.

Proces zamiast rozwodu

Aktorska para pragnęła najpierw zmusić wydawców „The Star'' do przeprosin za drukowanie wiadomości o nieodwracalnym rozpadzie ich małżeństwa. Gazeta należy do nie stroniących od sensacji tzw. tabloidów, czyli osiągających ogromne nakłady ilustrowanych dzienników kupowanych przez przeciętnych Amerykanów w supermarketach, razem z codziennymi zakupami.

Ponieważ „Star" nie zamieścił sprostowania, Willis i Moore wnieśli sprawę do sądu. Domagają się odszkodowania w wysokości aż 5 mln dolarów. Ich adwokat Marty Singer tłumaczy: „Napisano o nich już tyle zmyśleń, że postanowili to uciąć. Ta gazeta w nagłówku pierwszej strony zamieściła napis: Małżeństwo Demi i Bruce@a wali się, a poniżej: I zamienia w najobrzydliwszy od wielu lat rozwód w Hollywood".

Nie lubi kawy

Krist Novoselic, były basista zespołu Nirvana, na własne oczy obserwował, jak jeden z jego przyjaciół pogrąża się w nałogu narkotykowym, ale twierdzi, że istnieje większe zło niż heroina.

Novoselic po raz pierwszy w 1994 r. od śmierci swojego kumpla Kurta Cobaina, lidera Nirvany, pojawił się znów na muzycznej scenie z nowym zespołem „Sweet 75". Muzyk zdecydowanie chce być czysty i wolny od narkotyków oraz innych używek, w związku z czym zrezygnował nawet z kawy. Uważa bowiem, że picie kawy to także nałóg, a do tego bardzo rozpowszechniony w jego rodzinnym mieście Seattle.

Novoselic powiedział: „Na paczkach z kawą powinno się umieszczać ostrzeżenie o zagrożeniu zdrowia, tak jak na papierosach. Za 30 lat w tym mieście będzie pełno ludzi z dwoma głowami lub trzecią ręką oraz zmianami nowotworowymi, a to wszystko przez picie tego świństwa. Nietrudno jest tu znaleźć sędziego, który najpierw skaże dealera białego proszku na 20 lat więzienia, a potem pójdzie do kawiarni, wypije podwójne espresso i poczuje się tak, jakby mu coś wybuchło pod czaszką. I ten facet uważa, że odwala dobrą robotę".

Czeski film

Liam Neeson dał nauczkę sześciu niekulturalnym Czechom.

Aktor znany z filmu „Lista Schindlera" przebywa od jakiegoś czasu w Pradze, gdzie bierze udział w realizacji filmu „Les miserables". Wybierając się ostatnio do winiarni nie miał pojęcia, że przyjdzie mu wykorzystać umiejętności z czasów, gdy zarabiał na życie boksowaniem. Po kilkukrotnym upomnieniu nazbyt głośnych i obrażających innych gości lokalu młodzieńców, Liam wstał ze swojego stołka i wyrzucił całą szóstkę na ulicę. Następnie wrócił i spokojnie opróżnił swoją szklankę.

Przewodnik po programach

FILMY FABULARNE

10.10 TVP 1 - Ludzie z hotelu
10.55 Polsat - Pan Smith jedzie do Waszyngtonu
11.15 WTK - Dom Św. Kazimierza
11.55 TVP 2 - Droga do Oregonu
13.10 Polsat - Halloween z rodziną Addamsów
13.30 TVP 1 - Romeo i Julia
16.30 TVP 2 - Samotnik
19.55 WTK - Kanał
20.00 TVP 2 - Schadzka z Wenus
20.00 Polsat - Stalowe magnolie
20.00 PTV - Terry Fox
20.00 TVN - Dingo
22.00 TVP 1 - Historia Gaby
22.15 Polsat - Zabić księdza
23.00 PTV - Zjazd koleżeński
23.50 TVP 1 - Storyville
0.45 Polsat - Krzyk sowy

FILMY DOKUMENTALNE

11.00 TVP 2 - Ginące wieloryby
11.00 PTV - Świat bez tajemnic
13.00 WTK - Z pamięci
15.00 TVP 2 - Światło Matki Teresy
15.15 WTK - Ptak, o którym trochę wiem
15.35 TVP 2 - Wspomnienie o Matce Teresie z Kalkuty
15.45 WTK - Pola Negri
18.00 WTK - Powrót Arystokratów

SPORT

9.30 TVN - Raz kozie śmierć
12.05 TVN - NBA - Chicago Bulls - Boston Celities
13.30 TVN - Rzut za 3
21.30 TVP 1 - Sportowa sobota
21.35 WTK - Gwiazdy tenisa

DLA DZIECI

7.55 WTK - Bajki polskie
8.25 Polsat - Encyklopedia słów wielkich i małych
8.45 TVN - De De Reporter
9.40 TVP 1 - Ziarno
15.10 PTV - Animaniacy
19.35 TVP 2 - Szalone liczby

☹ MOŻNA ZOBACZYĆ 😐 WARTO ZOBACZYĆ ☺ TRZEBA ZOBACZYĆ

TVP1

7.00 Rolnictwo na świecie
7.15 Notowania
7.45 Dziś w programie
7.50 Poranek filmowy
8.15 Teleranek
8.45 Awantura o Basię - serial TVP
9.10 Był sobie klaun
9.35 Dom
10.00 W Starym Kinie - Womans face - film fab. prod. USA
11.50 Franciszka Starowieyskiego gawędy o sztuce
12.00 Anioł Pański - transmisja modlitwy Ojca Świętego
12.20 Ludzki świat
12.40 Teleturniej wiedzy religijnej
13.00 Wiadomości
13.10 Tydzień
13.40 Zwierzęta świata - serial dok. prod. angielskiej
14.15 Archiwum gwiazd
14.40 Prog. muzyczny

GODZ. 15.00

15.20 Zaproszenie do Teatru TV
15.30 Seriale wszech czasów - Kane i Abel 5/7 - serial prod. USA
16.25 Miliard w rozumie - teleturniej
17.00 Teleexpress
17.25 Koncert

Wywiad Kingi Dębskiej z jednym z najsłynniejszych bardów świata - Leonardem Cohenem, który zamieszkuje obecnie w klasztorze Zen, w górach nieopodal Los Angeles.

18.05 Dotyk anioła 21/29 - serial prod. USA
19.00 Wieczorynka - Nowe Przygody Kubusia Puchatka
19.30 Wiadomości

GODZ. 20.00

20.00 Wojenna narzeczona 2/4 - serial prod. polsko-angielskiej
20.55 Konkurs widzów Telewizji Polskiej na najpopularniejszą reklamę
21.05 Decyzja należy do ciebie
21.45 Niedzielny wieczór kulturalny (w tym: Goniec i Pegaz)
22.35 Sportowa niedziela w tym; Liga Mistrzów
23.40 Dwie przyjaciółki - film fab. prod. australijskiej
0.55 Wspólna pamięć - film dok. prod. francuskiej
2.00 Zakończenie programu

TVP2

7.00 Echa tygodnia (dla niesłyszących)
7.30 Film dla niesłyszących - Wojenna narzeczona 2/4 - serial prod. polsko-angielskiej
8.25 Słowo na niedzielę (dla niesłyszących)
8.30 Programy lokalne
9.35 Dzień listopadowy - nowela prod. TVP
10.10 Pochwalony bądź, Panie mój - film dok. Mariana Curzyło i Andrzeja Germana
11.00 Podróże w czasie i przestrzeni - Dzień i noc wielkiej rafy koralowej - film dok. prod. australijskiej
12.00 Niedźwiadek - film fab. prod. francuskiej
13.35 Dotyk śmierci - reportaż
14.00 Witold Woroszylski - film dok.

GODZ. 15.00

15.00 Familiada - teleturniej
15.30 Ulica Sezamkowa - program dla dzieci
16.00 Śpiewnik Komedy - program Wojciecha Młynarskiego

Koncert inspirowany twórczością Krzysztofa Komedy, w którym wystąpią gwiazdy piosenki: Ewa Bem, Anna Maria Jopek, Ryszard Rynkowski i muzycy (Jan Ptaszyn Wróblewski).

17.00 Przystanek Alaska 9/110 - serial prod. USA
18.00 Panorama
18.10 Programy lokalne
18.35 Magia liter - teleturniej
19.05 7 dni świat
19.35 Dlaczego to my - program dla młodych widzów

GODZ. 20.00

20.00 Gol - magazyn piłkarski
21.00 Gdzie diabeł mówi dobranoc - serial prod. USA
22.00 Panorama
22.35 Non omnis moriar - koncert zaduszkowy
23.05 Modjeska Canyon

Reportaż Stefana Szlachtycza inspirowany tekstem Kazimierza Brauna „Królowa Emigrantka", przedstawiającym wydarzenia ostatniego dnia pobytu Heleny Modrzejewskiej w jej amerykańskiej posiadłości, nazwanej „Modjeska".

0.05 Święto Zmarłych w Dolystown
0.20 Optimus - sport telegram
0.35 Zakończenie programu

POLSAT

6.00 Dance World - program muzyczny
6.30 Disco Polo Live
7.30 Jesteśmy - magazyn programów religijnych
8.00 Na topie
8.30 Klip klaps - najmłodsza lista przebojów
9.00 Światło Matki Teresy - dokument BBC
10.00 Disco Relax
11.05 Pomoc domowa, odc. 82 - amerykański serial komediowy
11.35 Ptaki ciernistych krzewów, odc. 10 - serial prod. austral.
12.45 Czternaście milionów przyczyn - film prod. franc.
14.30 Rekiny kart - show

GODZ. 15.00

15.00 Dyżurny satyryk kraju - program Tadeusza Drozdy
15.30 Piramida: gra - zabawa
16.00 Informacje
16.15 Miłość od pierwszego wejrzenia - program rozrywkowy
16.45 Pacific Blue, odc. 18/22 - serial sensacyjny prod. USA
17.40 Nowe przygody Robin Hooda, odc. 9/26 - serial prod. USA
18.35 Dziewięciu wspaniałych - show
19.00 Idź na całość - show z nagrodami
19.50 Anatomia sukcesu

GODZ. 20.00

19.55 Herkules 2, odc. 9 - serial prod. USA
21.00 Moja dziewczyna - film prod. USA

Pan Sultenfuss, właściciel zakładu pogrzebowego, zatrudnia nową pracownicę... do robienia makijażu nieboszczykom.

23.00 Na każdy temat - talk show
0.05 Magazyn sportowy
1.30 Przytul mnie - magazyn muzyczny
2.35 Techno Life - program muzyczny
3.00 Pożegnanie

PTV

8.00 TV dzieciom
8.30 Wieś
9.10 Kariery sportowe
9.30 TV dzieciom
10.00 Co dobrego w Poznaniu?
10.10 Requiem śląskie
10.40 Afisz
11.10 Świat roślin
11.35 Sprawa Hamiltona - serial prod. kanad.
12.05 Podaj łapę
12.35 Paryskie pejzaże
13.05 Oblicza
13.35 Moje życie pod psem - serial
14.05 Morski jedwabny szlak - serial

GODZ. 15.00

15.10 Ekoludki i Śmiercioroby - serial dla dzieci
15.35 Czarodziejski ołówek - film animowany
15.40 Świat przyrody
16.30 Do utraty tchu
17.00 Muzyka
18.00 Panorama
18.10 Teleskop
18.30 Rodzina Addamsów - serial
19.30 Mistyczne krainy - serial dok. prod. ang.

W interesującym cyklu dokumentalnym „Mistyczne krainy" tym razem opowieść o Australii. Odcinek nosi tytuł „Australia - epoka snu".

GODZ. 20.00

20.00 Żołnierze faraona - dramat obycz. prod. USA

On jest oficerem z Północy, ona żoną żołnierza walczącego w szeregach wojsk Południa. Los przypadkiem zetknął ich ze sobą.

21.45 Autoserwis
22.00 Serce Klarity
22.30 Teleskop
22.40 Bez twarzy - mag. młodzieżowy
23.00 Sport
23.55 Phoenix - serial sensacyjny
0.40 Zakończenie programu

tvn

8.00 Filmy animowane dla dzieci
9.00 Rzut za 3 - magazyn koszykówki
9.30 MTV Specials - program muzyczny
10.00 Tele Plotki - magazyn
10.30 Gotuj z Kuroniem
11.00 Taaaka ryba
11.15 Zielono mi
11.30 Krok w krok - program rozrywkowy Briana Scotta
12.00 TVN Fakty - informacje
12.05 Gillette - program sportowy
12.30 Raz kozie śmierć - magazyn sportów ekstremalnych
13.00 Magazyn NBA
13.30 Gillette: Benetton Formuła 1 - wyścigi samochodowe
14.00 Moto-Cykl Czterokołowy - magazyn motoryzacyjny
14.30 Tajemnice natury - cykl filmów dokumentalnych

GODZ. 15.00

15.00 Kino Familijne: Tarzan (5) - serial przygodowy, USA
16.00 Cały ten świat - ciekawostki ze świata
16.15 Teleplotki - magazyn
16.45 TVN Fakty - informacje
17.00 Kontrwywiady Bigosowej - talk show
17.25 Bilet do Hollywood - wideo show
18.00 Kino familijne: Rodziców nie ma w domu (5) - serial
18.15 Mini Playback Show - program rozrywkowy
19.20 Pogodowa Ruletka
19.30 TVN Fakty - informacje

Smaczek filmu „Nauczyciele" polega na tym, że statecznego belfra z powołania gra Nick Nolte...

GODZ. 20.00

20.00 Nauczyciele - film obyczajowy, USA
22.00 Nie do wiary - opowieści niesamowite
22.45 Magazyn Super Expressu
23.00 Fakty Tygodnia
23.15 TVN Fakty Regionalne - informacje
23.30 Gole, Punkty, Rekordy - magazyn sportowy
0.00 Ciężkie czasy - film obyczajowy, USA
2.10 Tabu - talk show Małgorzaty Domagalik
2.45 Moje prawo - program prof. Ewy Łętowskiej
03.00 Horoskop na zakończenie dnia

VAK

7.30 Program dnia
7.35 Muzyka na dzień dobry
7.55 Miasto psów - bajka
8.30 Program lokalny
9.00 Tajemnice natury - film przygodowy niem.
9.30 Poszukiwania Hamiltona - serial przygod. prod. kanad.
10.00 CLICK! - magazyn komputerowy
10.30 Dzień kolibra - dramat prod. polskiej
12.00 Moto-Giełda - magazyn motoryzacyjny
12.30 Poznański Magazyn Filmow
13.00 Pola Negri - film dok.
13.30 Akcenty - mag. informacyjny
14.00 Program lokalny
14.30 Król dżungli - bajka

GODZ. 15.00

15.00 Program dnia
15.10 Mike Tyson: Upadek wojownika - film dok. USA
16.15 Zobacz!
16.30 Program lokalny
17.00 Gwiazdy tenisa - serial sportowy prod. RFN
17.15 Operacja „Pustynna Burza" - Nowoczesne pole walki - film dok. USA
17.50 Codziennik
18.00 Heartbeat - serial obycz. prod. ang.
19.00 Watykan. Zabytki i historia - film hist. prod. USA
19.30 Muzyka

GODZ. 20.00

20.00 Rodzinne potyczki - komedia prod. USA
21.30 Rembrandt - film biograficzny
22.00 Program lokalny
22.30 Arena - mag. sportowy
23.00 Nieoczekiwany atak - film sensacyjny prod. USA
0.35 Jutro w programie
0.40 Minutka z Lolitą - bajka dla dorosłych

Jeśli ktoś wytrzyma do tak późnej pory, jaką jest 0.40, polecamy ten kilkudziesięciosekundowy filmik animowany. W każdym z odcinków można śledzić erotyczne przygody animowanej sex-bomby.

Siwy Tarzan i leciwa Jane

Sophii Loren przyjdzie na starość zagrać dziewczynę Tarzana.

63-letnia Włoszka (na zdjęciach obok) z pewnym zakłopotaniem zgodziła się wystąpić w bodaj najdziwniejszym filmie roku. W filmie „Tarzan i Jane (po latach)" jej partnerem miał być Marcello Mastroiani, który jednak w grudniu ubiegłego roku odszedł z tego świata. W tej sytuacji rozważa się obsadzenie w roli weterana dżungli Anthony'ego Quinna. 81-letni gwiazdor poradził sobie właśnie z rozwodem. Z tym większym zaangażowaniem może wziąć w objęcia wdzięcznie starzejącą się Jane.



Film na plusie

Po sukcesach festiwalowych filmów kręconych przy finansowym współudziale Canal Plus Film nie zamierza spocząć na laurach. „Historie miłosne" Jerzego Stuhra, „Bandyta" Macieja Dejczera, „Kiler" Juliusza Machulskiego, to tylko kilka spośród całej listy obrazów, o których głośno obecnie w Polsce.

Między innymi dzięki nim Canal Plus wyrósł na trzeciego obok Telewizji Polskiej S.A. i Komitetu Kinematografii inwestora na polskim rynku filmowym.

W pierwszym roku działalności przeznaczył na inwestycje 3,5 mln zł, w 1996 - 6,650 mln, a w obecnym około 11 mln. Przy współudziale Canal Plus Film wyprodukowano już dziewiętnaście filmów fabularnych oraz sześć dokumentalnych.

Obecnie w trakcie realizacji są kolejne, miejmy nadzieję hity. Trwają zdjęcie do „Historii kina w Popielawach" Jana Jakuba Kolskiego. Ostatnie prace postprodukcyjne dobiegają końca przy „Cudzym szczęściu" Mirosława Borka i „Trzeba zabić szakala" Vladimira Michalka. Polska młodzież z niecierpliwością czeka także na styczniową premierę drugiej części „Młodych wilków" Jarosława Żamojdy.

Ciężko pracuje również Maciej Ślesicki, kręcąc kolejne odcinki serialu „13 posterunek", w którym zobaczymy gwiazdy naszego kina: Ewę Szykulską, Marka Walczewskiego, Cezarego Pazurę.

Natomiast już w niedalekiej przyszłości rozpoczną się zdjęcia do „Egzekutora" F. Żylbera, „XL" S. Chęcińskiego według scenariusza St. Tyma, „Seksmisji 2" J. Machulskiego, „Operacja koza" K. Szołajskiego. (elka)

Po prawie pół wieku

Połączyła ich... chińska kuchnia

Marlon Brando i Rod Steiger, dwie hollywoodzkie legendy, po 44 latach milczenia uścisnęli sobie ręce i pogodzili się.

Dwaj aktorzy, którzy razem grali w klasycznym już filmie „On the Waterfront", Pewnego dnia jedli, niezależnie od siebie kolację w restauracji „Orchid de Chine", w Montrealu, kiedy nastąpiło nieoczekiwane pojednanie.

W restauracji, gdzie jadł kolację w chińskimi filmowcami, okazało się, że obok niego, przy następnym stoliku siedzi właśnie Steiger. Brando powiedział wtedy swojemu zbierającemu laury rywalowi, że nie mógł być obecny na uroczystości wręczania nagrody, ponieważ zajęty jest pracą. A Steiger przyjął przeprosiny oraz przyjął zaproszenie od mistrza, aby dołączyć do jego stolika.

Sekrety małżeństwa

Wdowa po Lee Marvinie wydała książkę ze wspomnieniami. Pamela Marvin poznała późniejszego sławnego aktora jeszcze jako nastolatka. Zaszła w ciążę, której się pozbyła, po czym rozstała się z ukochanym. Spotkali się ponownie po 22 latach, w roku 1969. Wzięli ślub, ale nie chcieli mieć dziecka. W sumie mieli ich już zresztą ośmioro. Pamela czwórkę z trzech poprzednich małżeństw, a Lee drugie tyle, z tym, że z jedną tylko żoną. W książce pod krótkim tytułem „Lee: A Romance", czytamy między innymi: „Cieszę się, że wtedy nie wzięliśmy ślubu i nie mieliśmy tego dziecka, bo wtedy na pewno nie zostalibyśmy razem".

Ta jedna jedyna noc

Marilyn Monroe, symbol seksu dla wielu mężczyzn na całym świecie, mogła kiedyś zostać księżniczką.

Aktorka, która zagrała m.in. w „Pół żartem, pół serio", była kiedyś obiektem zainteresowania ze strony książęcej rodziny Monako, która desperacko poszukiwała kandydatki na żonę dla księcia Rainiera. W nowym filmie dokumentalnym, wyemitowanym przez telewizję brytyjską, dynastia Grimaldich, opisano całą sytuację. A oto co na starania ze strony urzędników książęcego pałacu odpowiedziała Monroe: „Dajcie nam razem jedną noc. Po niej książę będzie mnie chciał". Jednak książę Rainier poślubił inną aktorkę, prześliczną Grace Kelly.

CANAL+

7.00 Rozkodowany Bugs Bunny - filmy animowane
8.00 Nietykalni i Elliot Mysz - animowany serial dla dzieci (odc. 16) (K)
8.30 Król dzikich koni - australijskie kino rodzinne, (K)
10.05 Tank Girl - amerykański film science-fiction,
12.00 Łowcy motyli - film dokumentalny (K)
12.30 Star Trek. Voyager II - amerykański serial s-f (odc. 10)
13.30 8 Niebo - magazyn Tomasza Raczka
14.30 Ośmiorniczka - angielski film sensacyjny, (K)

GODZ. 15.00

16.45 Wstęp do meczu
17.00 Mecz tygodnia ligi polskiej (K)
19.00 Nasza fascynująca planeta: Pielgrzymka do Świętej góry - film dokumentalny (K)

Autentyczna historia Augusta i Michaeli Odone'ów, który by ocalić życie jedynego syna, ignorując bezsilność medycyny i nauki, dzięki uciążliwym studiom odkryli antidotum na tajemnicze schorzenia. Niezwykła miłość, która porusza...

😐

GODZ. 20.00

20.00 Olej Lorenza - amerykański dramat psychologiczny, (K)
22.20 Za ciosem - magazyn boksu zawodowego (K)
23.15 Kochanek Niny - amerykański film obyczajowy,
0.50 SUPERDESER - magazyn filmów krótkometrażowych
1.20 Telegrafista - norweski film obyczajowy, (K)
3.00 Naznaczona - dramat amerykański, (K)
4.30 Emma - melodramat angielski, (K)
6.20 Drobne niespodzianki - film krótkometrażowy (K)

RTL

7.00 Bolek i Lolek zapraszają - seriale animowane
8.20 Siedem pokus - program Agnieszki Maciąg
9.10 Cukrowy skandal - film dokumentalny, W. Brytania
10.00 Ochroniarze - serial SF
10.45 Sliders - serial dla młodzieży
11.35 Świat pana trenera - serial komediowy
12.15 Capital - serial dokumentalny, Francja
13.00 Detektywi - serial komediowy
13.50 Wyprawa po kwiat nocy - film animowany, USA

GODZ. 15.00

15.00 Wszystko się kręci - serial dla młodzieży
15.30 Autostrada do Nieba - serial familijny
16.20 7 minut - wydarzenia dnia - program informacyjny
16.30 Siódme niebo - serial familijny
17.15 Crime Story - serial kryminalny
18.00 Strefa zagrożenia - serial SF
18.45 Prognoza pogody
18.50 7 minut - wydarzenia dnia - program informacyjny
19.00 Proces Jaspera Carrotta - program rozrywkowy
19.50 Prognoza pogody

GODZ. 20.00

19.55 Cienista dolina - film obyczajowy, USA/W. Bryt.
21.40 Siedem pokus - program Agnieszki Maciąg
22.25 Misja specjalna - film sensacyjny, USA

Trzymająca w napięciu opowieść o terrorystach, usiłujących opanować ważny ośrodek doświadczalny. Samolot, którym lecą specjaliści od broni chemicznej, zostaje porwany przez terrorystów...

☺

TV POLONIA

7.00 Program dnia
7.05 Rody polskie - reportaż
7.35 Śniadanie z Anną Wandą Głębocką
8.05 Folkowa fiesta w Egipcie
8.25 Informacje Studia Kontakt
8.40 Magazyn kulturalny
9.00 NIEDZIELNE MUZYKOWANIE: Muzyczny Festiwal Łańcut '97
9.45 Spotkanie z profesorem Wiktorem Zinem
10.05 Ludzie listy piszą
10.20 Salon lwowski: Włada Majewska - film dok.
10.45 TEATR FAMILIJNY: Złoty garniec
11.45 Chochlikowe psoty, czyli zmagania z gramatyką
12.00 Posłuchajcie jak gra staw...
12.30 Kocie opowieści - serial
13.00 Transmisja niedzielnej Mszy Świętej
14.00 Skarbiec
14.30 Salonowe potyczki

GODZ. 15.00

15.00 Podwieczorek - program rozrywkowy
16.00 BIOGRAFIE: I Ułan II Rzeczypospolitej - film dok. J. Adamskiego
17.00 Teleexpress
17.15 Prawdziwe przygody profesora Thompsona (25) - serial animowany dla dzieci
17.40 Z biegiem lat, z biegiem dni odc. 2 - Kraków 1886 - serial prod. polskiej
19.10 Czerwony Tulipan - Jedyne co mam cz. 1
19.40 Dobranocka: Zaczarowny ołówek, Tęczowa bajeczka, Bajeczka o zamku - filmy animowane dla dzieci

GODZ. 20.00

20.00 Wiadomości
20.30 Epitafium dla Barbary Radziwiłłówny - polski dramat historyczny
22.00 Czerwony Tulipan - Numery cz. 2
22.25 Program na poniedziałek
22.30 Panorama
23.00 SPORT Z SATELITY: Gonitwy na Służewcu
23.45 24 Ogólnopolskie Spotkania Zamkowe - Śpiewajmy poezję
0.50 Ludzie listy piszą (powt.)
1.05 Gol - magazyn piłkarski
2.00 Wiadomości (powt.)
2.20 Teledyski na życzenie
2.30 Podwieczorek - program rozrywkowy (powt.)

Polsat 2

7.00 Techno Life - magazyn muzyczny
7.30 Superboy, odc. 15 - serial przygodowy
8.00 Tajemnicza wyspa, odc. 15 serial przygodowy
8.30 Tajemnice piasków, odc. 132 brazylijska telenowela
9.00 Biały lew - Kimba, odc. 40 serial animowany dla dzieci
9.30 Przygody T - Rexa, odc. 5 serial animowany dla dzieci
10.00 Samuraje z Pizza Kot, odc. 17 serial anim. dla dzieci
10.30 Antonella, odc. 145 serial komediowy
11.30 Dzana Music - magazyn muzyki dance
12.30 Wygramy - telezabawa
14.30 Maximum czadu - magazyn sportowo-muzyczny

GODZ. 15.00

15.00 Link New Look - magazyn mody
15.30 Magazyn Motoryzacyjnych Młodych
16.00 Superboy, odc. 16 serial przygodowy
16.30 Tajemnicza wyspa, odc. 16 serial przygodowy
17.00 Prawo do miłości,odc. 52 brazylijska telenowela
17.30 Biały lew - Kimba, odc. 41 serial anim. dla dzieci
18.00 Przygody T - rexa, odc. 6 serial anim. dla dzieci
18.30 Samuraje z Pizza Kot, odc. 18 serial animowany dla dzieci
19.00 Program informacyjny - CNN News
19.25 GRA!MY News
19.30 Rykowisko - telezabawa

GODZ. 20.00

20.00 Antonella, odc. 146 argentyńska telenowela
21.00 Łowcy - serial dok. USA
22.00 Kamienne ogrody - film USA
0.00 PEMS-POLSAT EUROPE MUSIC SHOW

Godzina zwariowanego programu, prowadzonego przez zwariowanych młodych ludzi, ze zwariowaną muzyką. Jeśli ktoś nie lubi stylu teledyskowego, hałaśliwej i agresywnej muzyki i niekoniecznie wybrednych dowcipów - może ze spokojnym sumieniem zmienić program.

1.00 DJ Club
1.30 Informacje
1.45 Pożegnanie

EUROSPORT

8.30 Jeździectwo
9.30 Maraton
10.00 Wyścig psich zaprzęgłów
11.00 Tractor Pulling
12.00 Sporty samochodowe
13.30 Sporty samochodowe - wyścig 24-godzinny na torze Le Mans
14.30 Piłka nożna - ME' 96
16.30 Maraton
16.45 Maraton - w Nowym Jorku - na żywo
19.00 Sport samochodowy
20.00 Sport samochodowy - zawody NASCAR
22.30 Piłka nożna
23.00 Żeglarstwo
23.30 Tenis - turniej ATP

1 POLONIA

5.30 TV Top Shop
9.30 Filmy animowane
10.00 Precz z biedą - komedia prod. włoskiej

Włoska komedia z 1945 roku. W czarno-białym filmie ,,Precz z biedą'' zobaczymy Annę Magnani, Nino Besozzi'ego, Virgilio Riento...

😐

12.00 TV Top Shop
13.30 Auto salon
14.00 Escape
14.30 Bliżej filmu
15.00 TV Top Shop
16.00 Filmy animowane
17.30 Pełnym gazem
18.00 Nie tylko na weekend
18.30 Godzina z... Muzyczne wspomnienia
19.30 Podróże Guliwera - Wybrzeże tureckie - film dok.
20.00 Reportaż z planu
21.30 Missa Solemnis, D-dur opus 123 Ludwiga van Beethovena
22.30 TV Top Shop

DSF

14.15 Boks zawodowy
15.00 Hokej na lodzie - liga niemiecka
18.00 Hattrick!
19.00 Stare samochody
20.00 Motorvision
21.00 Kaskaderzy
21.45 Finish
23.00 Futbol amerykański

HBO

8.50 Opowieści Starego Testamentu: Stworzenie Świata i potop - animowany, W. Brytania
9.20 California Man - komedia, USA
10.50 Francuski pocałunek - komedia romantyczna,

Bardzo romantyczna komedia z Meg Ryan w roli głównej. On wyjeżdża do Paryża, ona czeka, on zakochuje się w innej, ona zrobi wszystko, żeby do niej wrócił... Pomysł być może ograny - ale realizacja i gra głównych aktorów godna uwagi.

😐

12.40 Batman forever - science-fiction, USA
14.40 Braterskie przyrzeczenie - Historia Dana Jansena - dramat obyczajowy, USA
16.10 Quiz show - dramat, USA
18.20 Kochany potwór - familijny, USA
20.00 Czysta gra - sensacyjny, USA
21.30 Trzej muszkieterowie - przygodowy, USA 1
23.15 Infiltrator - dramat sensacyjny, USA
0.45 Tyson - dramat, USA
2.35 Socjallizm albo śmierć - W. Brytania

Redakcja nie odpowiada za zmiany w programie wprowadzone w ostatniej chwili

W cieniu ojca

Aktorka Amy Redford chce kontynuować swoją karierę, ale już bez pomocy słynnego ojca.

Ambitna dwudziestoczterolatka po kilku dobrych rolach, jakie trafiły jej się tego lata, szuka w Hollywood miejsca dla siebie. Mimo że jest bardzo dumna ze swojego taty Roberta Redforda, Amy, która zagrała m.in. w wystawianej na Brodwayu sztuce ,,Dotknij mojej twarzy", nie chce wykorzystywać pozycji i sławy ojca dla swojej własnej kariery.

Jej menadżerka Joanie Dickens powiedziała: ,,Teraz Amy ma do zaprezentowania coś więcej niż tylko nazwisko. Czuje, że nadszedł już właściwy czas, aby mieć swojego własnego agenta i przedstawiciela. Jej kariera już się rozpoczęła i chce osiągnąć wiele własnymi siłami. Robert w pełni popiera jej niezależność.''

Amy tak twardo postawiła na swoją niezależność i niekorzystanie ze sławnego nazwiska, że kiedy zapisywała się do Londyńskiej Akademii Muzyki i Teatru użyła panieńskiego nazwiska swojej matki Loli van Wagenen. Amy zakończyła właśnie zdjęcia do ,,Upadku Casanowy'', a nieco wcześniej zagrała swoją debiutancką rolę w filmie ,,Of love and fantasy''.

Woli ciszę z... rosyjskim szampanem

Aktorka Kristin Scott Thomas woli przez pół roku rozkoszować się rodzinnym życiem niż zarobić 5 milionów dolarów.

Od czasu nominowanej do Oskara roli w ,,Angielskim pacjencie" jej kariera rozwija się w zawrotnym tempie. Po skończeniu pracy nad filmem Roberta Redforda - ,,The Horese Whisperer", Kristin obiecała sobie zrezygnować z następnej propozycji i wycofać na jakiś czas z zawodu.

,,Chcę pobyć z moją rodziną i nieco się ostudzić - wyjaśnia. - Chcę być w domu. Chcę być żoną. Potrzebuję porządnego, zwykłego życia. Pragnę poczuć, że żyję" - dodaje gwiazda.

David Bowie napisze wkrótce cała prawdę o swoich głośnych wybrykach z lat 70.

David bez tajemnic

Wszystko wskazuje na to, że autobiografia będzie nie mniej bulwersująca niż plotki. Z drugiej strony trudno spodziewać się znaleźć w książce cokolwiek nowego, gdyż w dotychczas wydanych nieautoryzowanych biografiach piosenkarza opisano już wszystkie możliwe rodzaje występków i zboczeń.

,,Powiem krótko: z trudem mogę przypomnieć sobie noce, kiedy w moim łóżku były tylko dwie osoby" - streszcza swoją autobiografię Bowie. Wokalista nie przeczy, że przeczytał z uwagą wszystkie dzieła o sobie: ,,Plotka jest integralną częścią metody, według której oceniamy innych - tłumaczy David. - Nie jest ważne czy oparto ją na faktach czy na fikcji" - dodaje muzyk, który ustatkował się po ślubie z supermodelką Iman.

Dowcipne

,,Lubię moje nazwisko. Przynajmniej nikt nie mówi do mnie Mussolini'' - wyjaśnia Carmen, wnuczka Charlie Chaplina.

Powrót syna czy córki?

Cher przyjęła swojego marnotrawnego syna z otwartymi ramionami.

Dotychczas próbował on swoich sił na nowojorskiej scenie rocka dla transwestytów, ale ostatecznie wybrał spokojne życie w pałacu mamy w Malibu. 50-letnia piosenkarka jest wniebowzięta, że przebierający się za córkę synek postanowił zrezygnować z bardzo wolno rozwijającej się kariery wokalisty.

,,Moje dziecko jest znów ze mną'' - cieszy się Cher.

„Sportowiec" na wózku

Sparaliżowany Christopher Reeve będzie firmował kolekcję strojów sportowych.

Od czasu feralnego upadku z konia, aktor jeździ na wózku inwalidzkim. Jest jednak bardzo aktywnym człowiekiem. Zbiera pieniądze na badania naukowe w dziedzinie medycyny i zachęca rząd do ich szerszego finansowania. Znaczna część dochodu ze sprzedaży kolekcji będzie przeznaczona właśnie na ten szczytny cel. Na ubraniach umieszczony będzie znaczek przedstawiajacy skaczącego konia.

Przewodnik po programach

FILMY FABULARNE

10.00 TVP 1 - Twarz kobiety
10.50 HBO - Francuski pocałunek
12.00 TVP 2 - Niedźwiadek
12.40 HBO - Batman forever
12.45 Polsat - 14 milionów przyczyn
14.30 Canal+ - Ośmiorniczka
19.55 RTL 7 - Cienista dolina
20.00 TNV - Nauczyciele
20.00 PTV - Żołnierze faraona
20.00 Canal+ - Olej Lorenza
20.00 HBO - Czysta gra
20.30 TV Polonia - Epitafium dla Barbary Radziwiłłówny
21.00 Polsat - Moja dziewczyna
21.30 HBO - Trzej muszkieterowie
22.25 RTL 7 - Misja specjalna
23.40 TVP 1 - Dwie przyjaciółki
24.00 TVN - Ciężkie czasy
0.45 HBO - Tyson

FILMY DOKUMENTALNE

9.10 RTL 7 - Cukrowy skandal
10.10 TVP 2 - Pochwalony bądź, Panie mój
10.15 TV Polonia - Salon lwowski: Włada Majewska
11.00 TVP 2 - Podróże w czasie i przestrzeni
13.05 PTV - Oblicza Austrii
13.40 TVP 1 - Zwierzęta świata
14.00 TVP 2 - Układanie życia
14.30 TVN - Tajemnice natury
16.00 TV Polonia - Pierwszy Ułan II Rzeczpospolitej
19.30 PTV - Mistyczne krainy: Australia - kraina snu
0.55 TVP 1 - Wspólna pamięć

SPORT

13.00 TVN - Magazyn NBA
13.30 TVN - Gilette: Benetton Formuła 1
17.00 Canal+ - Liga polska - mecz tygodnia
22.35 TVP 1 - Sportowa niedziela
23.00 TV Polonia - Gonitwy na Służewcu

DLA DZIECI

7.00 RTL 7 - Bolek i Lolek zapraszają
8.00 TVN - Filmy animowane
8.15 TVP 1 - Teleranek
8.30 Canal+ - Król dzikich koni
8.30 Polsat - Klip Klaps
8.45 TVP 1 - Awantura o Basię
12.30 TV Polonia - Kocie opowieści
19.00 TVP 1 - Nowe przygody Kubusia Puchatka

☹ MOŻNA ZOBACZYĆ 😐 WARTO ZOBACZYĆ ☺ TRZEBA ZOBACZYĆ

według Expressu Czas Relaksu



galerie

Galeria Miejska BWA ARSENAŁ
Andrzej Kurzawski ,,Pejzaże'', Zdzisław Kępiński ,,Prace na papierze'', ,,Podwójne życie martwych natur'' oglądać można do 12 listopada; 3 listopada godz. 18.00 - prezentacja albumu Andrzej Kurzawski ,,Pejzaże'' - Sergiusz Sterna-Wachowiak; galeria czynna: wt.-sob. godz. 11.00-18.00, niedz. godz. 10.00-15.00.
Andrzej Wielgosz: ,,Metafizyka miasta'' - wystawa projektów architektonicznych, jednocześnie autonomicznych rysunków-znaków; wernisaż 3 listopada godz. 17.00-18.00

Galeria ,,pf'' CKP Zamek
,,Falując na wietrze'' - wystawa fotografii przyrodniczej z okolic Wschowy autorstwa Marka Chwistka, czynna do 15 listopada; galeria czynna pon.-sob. godz. 11.00-18.00.

GALERIA ,,PROFIL'', CKP ,,Zamek''
- Ewa Twarowska-Sioda rzeźba, Wojciech Muller grafika, Józef Petruk rzeźba, Bogdan Wojtasiak malarstwo - ekspozycja w ramach I Poznańskiego Festiwalu Sztuki czynna do 15 listopada; galeria czynna pon,-sob. godz. 11.00-18.00

GALERIA ,,ZA BRAMKĄ'',
Dobrochna Jurczak- Świtka: ,,Drzewo - malarstwo'', czynna do końca miesiąca; galeria czynna pon.-piąt. godz. 10.00-18.00, sob. godz. 11.00-14.00.

GALERIA ,,U JEZUITÓW'',
Barbary Kowalczyk ,,Horyzont zdarzeń'' - wernisaż w poniedziałek godz. 19.00, wystawa czynna do 11 listopada; galeria czynna wt.-sob. godz. 12.00-18.00

MIĘDZYNARODOWE CENTRUM SZTUKI,
,,Bez tytułu'' wystawa poznańskich artystów z okazji 5-lecia Międzynarodowego Centrum Sztuki czynna do 6 listopada; Centrum czynne pon.-piąt. godz. 15.00-19.00.

GALERIA ,,IKONOSFERA'',
hall balkonowy kina ,,Pałacowego'' - - Tadeusz Piskorski - plakatowa retrospektywa;

FOTOPLASTYKON
Św. Marcin 53 - ,,Wspomnienie lata'' - wystawa fotofrafii m.in. Z. Czajki, M. Furmaniaka, J. Kubisa, J. Nowackiego, S. Wojcieszaka oraz fotografii stereoskopowej A. Ruta, wernisaż w piątek o godz. 18.15; czynny pon.-piąt. godz. 11.00-17.00.

,GALERIA DELL'ARTE''
os. Na Murawie 8/1 - wystawa prac Leszka Goldyszewicza (Bydgoszcz) czynna do końca października; galeria czynna pon.-piąt. godz. 10.00-18.00, sob. godz. 10.00-14.00.

CENTRUM KULTURY ,,ZAMEK'',
Św. Marcin 80/82 - Trwanie obrazu - wystawa artystów środowiska poznańskiego w ramach I Poznańskiego Festiwalu Sztuki czynna do 13 listopada;

GALERIA WODNA
ul. Wodna 10 - Przegląd rzeźby środowiska poznańskiego; ekspozycja czynna do 9 listopada; galeria czynna pon.-piąt. 11.00-18.00, sob. 11.00-14.00.

GALERIA GOŁĘBIA 10
ul. Wrocławska róg Gołębiej - Pejzaż Gubbio - malarstwo Grzegorza Ratajczyka; wernisaż w piątek o godz. 18.00; ekspozycja czynna do 14 listopada; galeria czynna pon.-piąt. 12.00-18.00, sob. 11.00-14.00.

GALERIA MARCINA
ul. Św. Marcin 63 - Wystawa malarstwa Marka Przybyła, czynna do 3 listopada; galeria czynna pon.-piąt. godz. 11.00-18.00.

PRACOWNIA-GALERIA KAMERALNA
Św. Marcin 69/17 - ,,Wizerunki mojej duszy'' Beaty Pluty.

GALERIA ,,POD LIPAMI'
Malarstwo Alojzego Piątkowskiego.

teatr

Teatr Wielki
ul. Fredry 9
1-2.11. nieczynny
Kraina uśmiechu
wt. godz. 19.00
Krasnoludni, krasnoludki
śr. godz. 12.00
Borys Godunow
czw. godz. 18.00

Teatr Polski
ul. 27 Grudnia 8/10
31.10-3.11 nieczynny
Woyzeck
wt.-czw. godz. 19.00 (Malarnia)

Teatr Muzyczny
ul. Niezłomnych 1E
od 31.10 do 4.11 niecyznny
Ania z Zielonego Wzgórza
śr.-pt. godz. 10.00
Hrabina Marica
śr.-czw. godz. 19.00

Teatr Nowy
ul. Dąbrowskiego 5
od 31.10 do 3.11 nieczynny
Trucizna teatru
Scena Nowa wt.-czw. godz. 19.15 (8 zł)

Teatr Animacji
ul. Św. Marcin
św. Marcin
od 1.11 do 4.11 nieczynny
Szałaputki
śr. godz. 17.00, czw. godz. 10.00, 17.00

Teatr im. A.Fredry w Gnieźnie
od 30.10 do 7.11 nieczynny

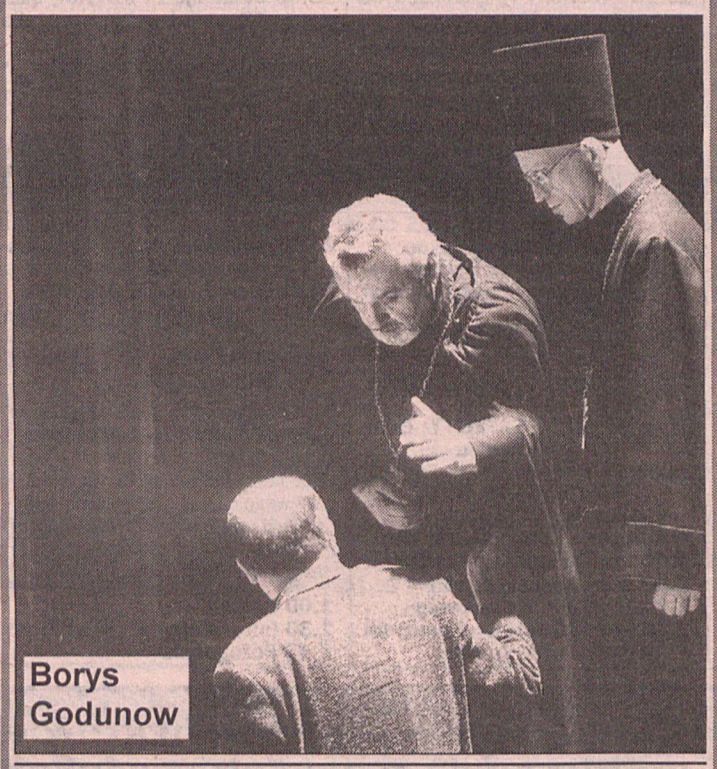
Borys Godunow

wydarzenie

Paradise Lost (ESKULAP)

Już 3 litopada zagra w naszym mieście legenda metalowców - Paradise Lost. Szósty ich album, najnowszy - ,,One Second'' pokazuje, jak zespół ciągle posuwa się naprzód oraz... jak ciągle utrzymuje dość przygnębiające i ciemne spojrzenie na świat.
Paradise Lost grali już w Polsce kilkakrotnie. Tym razem zaprezentują nowy materiał, na którym jednak niewiele jest czystego metalu. Są za to klawisze i sumplery. Śladowe ilości solówek gitarowych, a w zamian - przepiękne melodie. Wszystko - jak zwykle - mroczne, chociaż z pewnością nie nużące.
- Ludzie myślą, że ponieważ nasza muzyka jest poważna, to my też jesteśmy kompletnie poważni, ale się mylą - mówił kiedyś w wywiadzie Nick Holmes, wokalista i autor przygnębiających liryków. O tym, jak jest naprawdę, będziemy się mogli przekonać już wkrótce.

koncerty

Państwowa Filharmonia w Poznaniu
- **Koncert Oratoryjny** - Chór i Orkiestra Symfoniczna Filharmonii Poznańskiej pod batutą Stefana Stuligrosza; program - G.F. Haendel - Oratorium ,,Juda Machabeusz''; piątek - 7 listopada, godz. 19.00

SALA BIAŁA URZĘDU MIEJSKIEGO
- **Koncert Muzyki Polskiej** z udziałem **Andrzeja Tatarskiego** (fortepian); wtorek, 4 listopada.

BLUES CLUB STARY BROWAR
- **Karczma Piwna,** czwartek godz. 20.00, degustacja kaszanki z cebulką.
- **Zaduszki Rockowe**, piątek godz. 20.30, koncert zespołów - ,,No Way'', ,,Welcome Idiots''.

muzea

Galeria Malarstwa i Rzeźby MNP Al. Marcinkowskiego 9
- **Pomóżmy!** - Obrazy W. Weissa ,,Powódź'' i W. Jarockiego ,,Krajobraz jesienny'' - ekspozycja połączona ze zbiórka pieniędzy na powodzian - do końca października;
czynne: wt. godz. 12.00-18.00, śr., czw., piąt., sob. godz. 10.00 - 16.00
niedziela godz. 10.00 - 15.00
poniedziałek nieczynne
w piątek wstęp bezpłatny

Muzeum Sztuk Użytkowych Góra Przemysława 1
Szklane nieznane - prezentacja 40-letniego dorobku Katedry Szkła ASP we Wrocławiu.
Czynna do 26 października, wt., śr., piąt. godz. 10.00 - 16.00, sob. godz. 10.00-17.00,
niedziela godz. 10.00 - 15.00

Muzeum Instrumentów Muzycznych Stary Rynek 45/47
czynne: wtorek i sobota 11.00 - 17.00, środa i piątek godz. 10.00 - 16.00, niedziela godz. 10.00 - 15.00, nieczynne w poniedziałki i czwartki, W piątki wstęp bezpłatny

Muzeum Etnograficzne ul. Mostowa 7
Odkrywanie Afryki - obiekty z bezcennych wykopalisk archeologicznych z Sudanu I Egiptu po współczesne przedmioty mieszkańców Afryki Zachodniej; muzeum czynne wt. - sob. (bez czw.) godz. 10.00 - 16.00
niedz. godz. 10.00 - 15.00
W piątek wstęp bezpłatny

Wielkopolskie Muzeum Historyczne Odwach Stary Rynek
Podwójny jubileusz Józefa Kaliszana, wernisaż w poniedziałek godz. 17.00; muzeum czynne: wt.-sob. godz. 10.00-16.00, niedz. 10.00-15.00

Muzeum Archeologiczne ul. Wodna
Pradzieje Wielkopolski
czynne wt.-piąt. godz. 10.00-16.00,
sob. 10.00-18.00,
niedz. godz. 10.00-15.00
w soboty wstęp bezpłatny

Muzeum Literackie Henryka Sienkiewicza Stary Rynek
- Dwory i pałace Wielkopolski w potrzebie - prace fotograficzne z konkursu zorganizowanego z okazji 40-lecia KIK (Klubu Inteligencji Katolickiej); wystawa czynna do 7 listopada; muzeum czynne pon.-piąt. godz. 10.00-17.00

Muzeum Martyrologiil Wielkopolan w Forcie VII
- Uczeni i nauczyciele wielkopolscy więźniami Fortu VII;
czynne wt.-sob. godz. 9.00-17.00
niedz. godz. 10.00-16.00

Wielkopolskie Muzeum Wojskowe
czynne: wtorek godz. 12.00 - 18.00
środa, piątek, sobota godz. 9.00 - 16.00
niedziela godz. 10.00 - 15.00
nieczynne poniedziałek i czwartek
W piątek wstęp bezpłatny

Muzeum Pierwszych Piastów na Lednicy
,,Początki chrześcijaństwa w Polsce''
czynne: wtorek-sobota godz. 9.00-18.00,
niedziela godz.10.00-18.00

Muzeum Archidiecezji Gnieźnieńskiej
- Św. Wojciech patron Polski - oblicze świętego; wystawa ma ożywić pamięć o świętym Wojciechu; czynna do marca 1998.
- Wojciechowe ziarno - wystawa prac wielkopolskich rzeźbiarzy czynna do marca 1998
muzeum czynne wtorek-niedziela godz. 9.00-16.00

Muzeum w Rogalinie - Oddział MNP
,,Malarstwo późnego romantyzmu...''
wtorek-niedziela godz. 10.00-16.00, w poniedziałek nieczynne

Muzeum Początków Państwa Polskiego Gniezno
Sztuka Chin i Japonii ze zbiorów Muzeum Narodowego w Warszawie;
czynne wtorek-niedziela godz. 10.00-17.00

Muzeum- Zamek Opalińskich Sieraków
,,XIX w. grafika religijna''
czynne wtorek, środa-sobota. godz. 11.00-15.00, czwartek godz. 12.00-15.00, niedziela godz. 13.00-17.00 do marca 1998.

Wielkopolskie Muzeum Pożarnictwa Rakoniewice
,,Sikawki, pompy i drabiny pożarnicze'', czynna do końca grudnia; muzeum czynne wt.- piąt. godz. 8.00-15.00, sob. i niedz. godz. 8.00-12.00

KÓRNIK ZAMEK
Biblioteka Kórnicka PAN - od 1 listopada do 15 grudnia br. czynna w godz. 9.00-15.30.

MUZEUM ROLNICTWA w Szreniawie
czynne wt.-niedz. godz. 9.00-16.00

MUZEUM NARODOWE W POZNANIU

Czas Relaksu według Expressu

WULKAN
(OLIMPIA)

Film katastroficzny. W Los Angeles geolodzy rejestrują przejawy wzmożonej aktywności tektonicznej. Ludzie obawiają się trzęsienia ziemi. Ale w tunelach kolejki podziemnej pojawiają się najpierw opary siarki, potem lawa wulkaniczna. Burmistrz powołuje sztab kryzysowy.

BEZ TWARZY
(OLIMPIA, WILDA)

Aganet FBI ściga niebezpiecznego terrorystę, odpowiedzialnego za śmierć jego kilkuletniego syna. Najnowocześniejsze zdobycze techniki pozwalają mu przejąć tożsamość, a nawet twarz przestępcy, ale ten nie pozostaje dłużny...


Bez twarzy

ROBINSON CRUSOE
(RIALTO)

Historia brytyjskiego żeglarza, który po rozbiciu się statku trafia na odległą, bezludną wyspę. Aby przeżyć i nie popaść w szaleństwo zmuszony jest nie tylko zmagać się z przyrodą, ale i z własną samotnością.

KILER
(BAŁTYK, APOLLO)

W Warszawie grasuje zawodowy morderca pracujący na zlecenie. Jego karabin zostaje znaleziony w bagażniku taksówki, policja wierzy, że właściciel samochodu jest poszukiwanym zbrodniarzem - Kilerem.

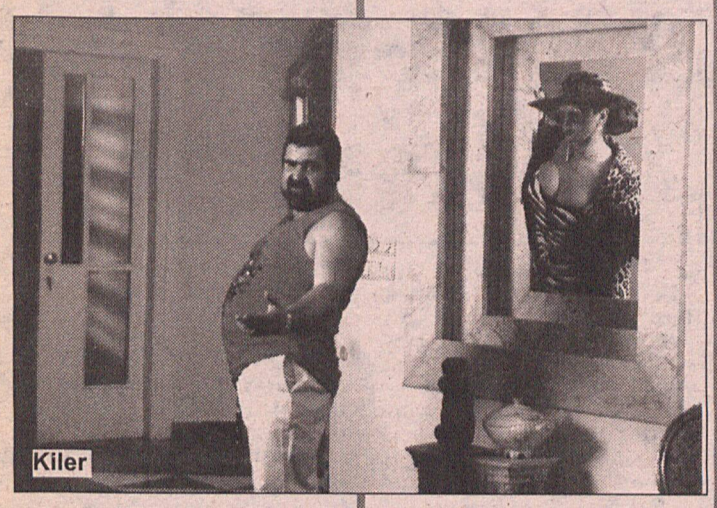
Kiler

PIĄTY ELEMENT
(APOLLO)

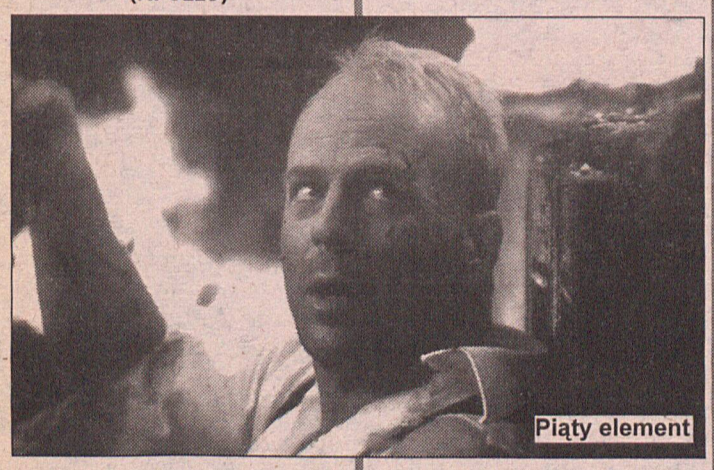
Piąty element

Wiek XXIII: Ziemia zostaje zaatakowana przez agresywne plemię z kosmosu. Pojawiają się także kosmici z innej planety, gotowi pomóc ludziom, ale potrzebują ich współpracy. Trzeba odnaleźć życiodajne substancje, które niegdyś ukryto w staroegipskiej świątyni.

SZCZĘŚLIWEGO NOWEGO JORKU
(DĄBRÓWKA)

Sześć osób wyjeżdża z Polski za ocean. Po co? - Oczywiście dla pieniędzy. Każdą z nich przywiodły tu różne problemy, każda przywiozła cząstkę polskiej mentalności.

DOOM GENERATION
(PAŁACOWE)

Film próbuje uzmysłowić widzowi, że przemoc nie jest w żadnym razie odpowiedzią na sugestię płynącą z ekranu filmowego czy powieści, lecz ślepym podążaniem za instynktem śmierci u nieprzystosowanych i wykolejonych przez masową produkcję mitów potępieńców i outsiderów.

UWOLNIĆ ORKĘ 3
(DĄBRÓWKA)

Los na nowo połączył Willy'ego i Jesse'ego. Przyjaciółmi byli już przedtem, teraz muszą stawić czoła jeszcze większemu niebezpieczeństwu - uratować całe stado orek.

ZAGINIONY ŚWIAT
(GWIAZDA)

Kilka lat temu przedsiębiorca John Hammond wpadł na pomysł, że można odtworzyć dinozaury z fragmentów DNA zachowanych w bursztynie. Założył firmę InGen, która umieściła stworzone za pomocą inżynierii genetycznej dinozaury w parku safarii na Korsyce.

kino

APOLLO ul. Ratajczaka 18 852-34-02
Piąty element
(USA/fran. 15 l.) pt. godz. 10.00, 12.30, 15.00, 17.30, 20.00; sob. godz. 17.30, 20.00; niedz. godz. 12.30, 15.00, 17.30, 20.00; pon.-czw. godz. 10.00, 13.00, 20.30. (8 i 10 zł)
Kiler
(pol. 15 l.) pon.-czw. 16.30, 18.30 (8 i 10 zł)

BAŁTYK ul. Roosevelta 22 (847-28-84)
Kiler
(pol. 15 l.) pt. godz. 10.00, 12.30, 15.00, 17.30, 20.00; sob. godz. 17.30, 20.00; niedz. godz. 15.00, 17.30, 20.00; pon.-czw. 10.00, 12.30, 15.00, 17.30, 20.00. (8 i 10 zł)

DĄBRÓWKA os. B. Chrobrego 117 (822-35-81)
sob. nieczynne
Uwolnić orkę 3
(USA 12 l.) pt. godz 16.00; niedz. godz. 16.00 (7 i 6 zł)
Szczęśliwego Nowego Jorku
(pol. 15 l.) pt., niedz. godz. 20.15 (7 i 9 zł)
Blask
(USA 15 l.) pt., niedz. -czw. godz. 18.00 (8 i 7 zł)
Jaś Fasola
(USA 15 l.) pon.-czw. godz. 16.00, 20.00 (8 i 7 zł.)

GWIAZDA Al. Marcinkowskiego 28 (852-39-22)
sob. nieczynne
Zaginiony świat
(USA 12 l.) pt., niedz. godz. 13.30 (7 i 8 zł)
Clerks - Sprzedawcy
(USA 15 l.) pt., niedz.-czw. godz. 18.00 (8 i 7 zł)
Poranek filmowy: Tom i Jerry - ale kino
(USA. b/o) niedz. godz. 12.00 (3 zł)
Wszyscy mówią: kocham Cię
(USA 15 l.) pt., niedz.-czw. godz. 16.00, 20.00 (8 i 7 zł)
Uwolnić orkę
(USA 15 l.) pon.-czw. godz. 14.00 (7 i 6 zł)

MALTA ul. Filipińska 5
sob. nieczynne
Microcosmos
(fran. b/o) pt., niedz. godz. 20.00 (6 i 7 zł)
Kiler
(pol. 15 l.) pt. godz. 21.40; niedz. godz. 22.00 (6 i 7 zł)
Pinokio
(USA b/o) niedz. godz.16.00 (7 i 6 zł)
Leon zawodowiec
(USA 15 l.) niedz. godz. 18.00 (7 i 6 zł)
Wielki błękit
(fran. 15 l.) czw. godz. 20.00 (6 i 7 zł)

MUZA ul. św. Marcin 30 (852-34-03)
Szczęśliwego Nowego Jorku
(pol. 15 l.) pt.,wt.-śr. godz. 14.00, 16.00, 18.00, sob. godz. 18.00; niedz. godz. 16.00, 18.00; pon. godz. 14.00 (9 i 7 zł)
Manneken Pis
(belg. 15 l.) pt.-niedz., śr.-czw. godz. 20.00, wt. godz. 16.00 (10 i 8 zł)
Bandyta
(pol. 15 l.) pon. godz. 19.00 (10 zł)

OLIMPIA ul. Grunwaldzka 22 (841-28-77)
Wulkan
(USA 12 l.) pt.,niedz., pon., śr.-czw. godz. 16.00, 20.30; wt. godz. 15.30 (10 i 8 zł)
Bez twarzy
(USA 12 l.) pt., pon., śr.-czw. godz. 18.00 (10 i 8 zł)

PAŁACOWE ul. św. Marcin 80/82
sob.-niedz. nieczynne
Doom Geberation - Stracone pokolenie
(Anglia 15 l.) pt. 16.00, 17.30, 19.00, 20.30; pon.-wt. godz. 15.00, 16.30; śr.-czw. godz. 16.00 (9 i 7 zł)
Zaduszki Filmowe'97
Dzika planeta
(fran. 15 l.) pon. godz. 18.00 (7 zł)
Truposz
(USA 15 l.) pon. godz. 20.00 (7 zł)
Postrzyżyny
(Czechy 15 l.) wt. godz. 18.00 (7 zł)
Łowca androidów
(USA 15 l.) wt. godz. 20.00 (7 zł)
Życie jest piękne
(Szwecja 15 l.) śr. godz. 18.00 (7 zł)
Głowa do wycierania
(USA 18 l.) śr. godz. 20.00 (7 zł)
Nagi lunch
(USA 18 l.) czw. godz. 18.00 (7 zł)
Wielkie żarcie
(Włochy/Francja 18 l.) czw. godz. 20.00 (7 zł)

RIALTO ul. Dąbrowskiego 38 (847-53-99)
Robinson Crusoe
(USA b/o) pt., niedz.- czw. godz. 14.00 (7 i 8 zł)
Plac Waszyngtona
(USA 15 l.) pt.- niedz. godz. 16.00, 20.00; sob. godz. 20.00, pon.-śr. godz. 18.00, 20.00; czw. godz. 18.00 (9 i 8 zł)
Faceci w czerni
(USA 15 l.) pt.-niedz. godz. 18.00; pon.-czw. godz. 16.00 (8 i 7 zł)
Ukryty wymiar
(USA 15 l.) czw. godz. 20.00 pokaz przedpremierowy

SŁOŃCE os. Przyjaźni 120
sob. nieczynne
Sztos
(pol. 15 l.) pt., niedz.-pon. godz. 17.00, 19.00; (6 i 7 zł)
Kiler
(pol. 15 l.) niedz.-czw. godz. 21.00 (8 zł)
Sara
(pol. 15 l.) wt.-czw. godz. 17.00 i 19.00

WILDA ul. Wierzbięcice 36/38 (833-24-58)
MIB - Faceci w czerni
(USA 15 l.) pt., pon.-czw. godz. 10.00; niedz. godz. 12.30; (9 i 7 zł)
Bez twarzy
(USA 15 l.) pt. godz. 12.30, 15.00, 17.30, 20.00; sob. godz. 17.30, 20.00; niedz.-czw. godz. 15.00, 17.30, 20.00 (10 i 8 zł)

FACECI W CZERNI
(RIALTO, WILDA)


Faceci w czerni

Faceci w czerni, to grupa specjalna, która zajmuje się istotami przybyłymi na Ziemię z kosmosu.

CLERKS - SPRZEDAWCY
(GWIAZDA)

Dzień z życia sprzedawców kiosku. Okazuje szię, że sklepik może stać się czymś więcej, niż tylko miejscem pracy.

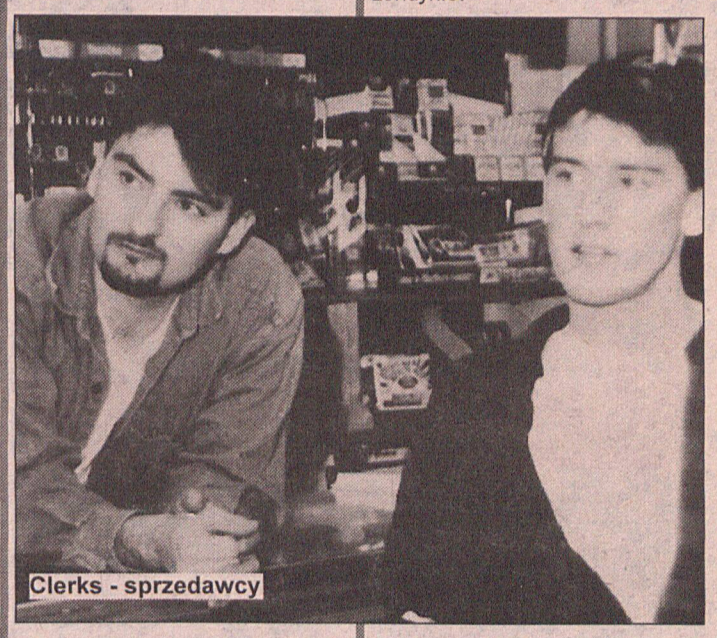
Clerks - sprzedawcy

MICROCOSMOS
(MALTA)

Fascynujące widowisko, swoiste misterium natury. Autorzy aranżowali sytuacje z udziałem owadów opierając się na makrofotografii - technice fotografowania w ogromnym zbliżeniu. Wśród ,,wykonawców" są w tym filmie pszczoły, mrówki, biedronki, ważki, motyle, ćmy oraz tysiące innych owadów, pajęczaków i małych zwierząt.

WSZYSCY MÓWIĄ:

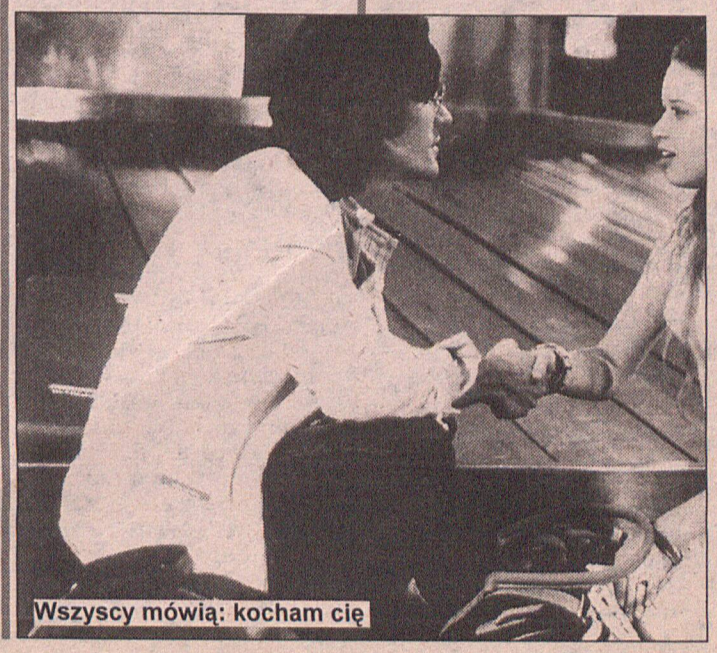
Wszyscy mówią: kocham cię

KOCHAM CIĘ
(GWIAZDA)

Siłą napędową całej akcji jest miłość. To ona, że wszystko się toczy i to nieważne czy w Nowym Jorku, paryżu, czy Wenecji. Każdy z bohaterow, a jest ich wcale nie mało poszukuje ukochanej osoby, ale nie każdy może ją znaleźć.

JAŚ FASOLA
(DĄBRÓWKA)

Nie sposób nie smiać się z Rowana Atkinsona, który tym razem psuje i niszczy co się da w Królewskiej Galerii Narodowej w Londynie.

PINOKIO
(MALTA)

Jedna z najbardziej znanych dziecięcych bajek została znów przeniesiona na ekrany kin. Tym razem jest to wrsja aktorsko - animowana. Drewnianej kukiełce wydłuża się nos, gdy kłamie, a dzieje się to dzięki zastosowaniu grafiki komputerowej i tradycyjnej animacji. Poczciwego Gepetta zagrał Martin Landau.

SARA
(SŁOŃCE)

Sensacja i miłość. Bogusław Linda nie tylko strzela, ale także kocha, recytuje poezję i tańczy tango.



Bandyta
(Muza)

Film w reżyserii Macieja Dejczera zdobył aż cztery nagrody na niedawno zakończonym Festiwalu Polskich Filmów Fabularnych w Gdyni. Został zrealizowany na podstawie scenariusza Cezarego Harasimowicza, który zdobył nagrodę przyznawaną przez wytwórnię Roberat Redforda w Hollywood.

Jest to historia Brute - recydywisty, bandyty, pół-Anglika, Pół-Polaka, który zostaje zesłany w ramach resocjalizacji do dziecięcego szpitala w Rumunii. Miejsce to okazuje się przedsionkiem piekła. Brute staje twarzą w twarz z przerażającą prawdą: jedynym ratunkiem dla dzieci jest ich sprzedaż na Zachód. Uzyskane w ten sposób pieniądze pozwalają przetrwać pozostałym pacjentom szpitala.

W rolach głównych wystąpili: Til Schweiger, Polly Walker, Pete Postlehweite, John Hurt, Ida Jabłońska. Muzykę do filmu skomponował Michał Lorenc. Zdjęcia nakręcili Marian Prokop i Arthur Reinhart.



Na cześć św. Huberta

Akademia Rolnicza im. Augusta Cieszkowskiego zaprasza na kolejny koncert w Kolegium Rungego. W czwartek, 6 listopada o godz. 19.00 grać będzie Capella Zamku Rydzyńskiego - reprezentacyjny zespół muzyki myśliwskiej Polskiego Związku Łowieckiego. Kierownikiem artystycznym jest Mieczysław Leśniczak.

W programie koncertu muzyka na cześć patrona myśliwych św. Huberta, w tym utwory takich kompozytorów jak: K.M. Weber, K. Kurpiński, G. Rossini, A. Szeligowski, A. Gref, a także sygnały myśliwskie i muzyka jeździecka.

Teatr Animacji zaprasza na kolejną premierę. Tym razem będzie to pełne humoru i melodyjnych piosenek przedstawienie dla dzieci przedszkolnych pt. ,,Szałaputki".

Zabawne Szałaputki

Scenariusz spektaklu o zabawnych, podwórkowych perypetiach małych kurczaków, ich mamy - kwoki, przyjaciółki Myszki i podstępnego Lisa - powstał na motywach opowieści Ewy Laue.

Spektakl wyreżyserował Janusz Ryl-Krystianowski, scenografia to dzieło Jacka Zagajewskiego, muzyka Krzysztofa Arciszewskiego, a choreografia - Władysława Janickiego.



Premiera w środę, 5 listopada o godz. 17.00. Kolejne spektakle: 6 i 7 listopada o godz. 10.00 i 17.00 oraz 8 i 9 listopada o godz. 11.00 i 17.00.

Trzy dekady

Aż nie chce się wierzyć, że ten jeden z najbardziej znanych kabaretów w Polsce ma już 30 lat. Cały czas jego siłą napędową jest niezmordowany Jan Pietrzak. Trzydzieści lat to wiek skłaniający do refleksji i podsumowań. Właśnie dlatego powstał nowy program kabaretu ,,Elita' pod tytułem ,,Trzy dekady błazenady i zadumy".

Plac Waszyngtona
(Rialto)

,,Plac Waszyngtona", należąca do klasyki literatury amerykańskiej powieść, Henry Jamesa, której akcja rozgrywa się w realiach XIX-wiecznego Nowego Jorku, dzięki Ruth i Augustowi Geotzom, stała się w 1947 roku przedmiotem scenicznej adaptacji ciesząc się ogromnym powodzeniem na Brodwayu.

Otrzymując tytuł ,,The Heiress" została sfilmowana w dwa lata później przez Williama Wylera, z nagrodzoną Oscarem za główną rolę Olivią de Havilland. Znawcy literatury Jamesa odkrywają, że nowa ekranizacja powieści jest bardzo wierna oryginałowi. Producentka filmu, Julie Bergman Sender, wyjaśnia:

- W tym filmie wracamy do oryginalnego źródła, do powieści. Jedną z pozytywnych stron prozy jest to, że nigdy się nie starzeje i istnieje wiele sposobów jej interpretacji.

Film opowiada historię nieśmiałej, brzydkiej i zdziwaczałej córki lekarza, jej dumnego i nieprzejednanego ojca, oraz jej miłości do mężczyzny, którego zamiary ,,złowienia" posagu są oczywiste dla wszytkich oprócz niej samej. Jest to bardzo wnikliwy portret tamtych czasów - kronika przeżyć miłosnych młodej kobiety marzącej o romantycznej miłości, na przekór woli i rozkazom ojca.



Agnieszka Holland zainteresowała się tą powieścią kilka lat temu. Książki Henry Jamesa czytała już w latach sześćdziesiątych, ale tak naprawdę dopiero ,,Plac Waszyngtona" ją zainteresował. Twierdzi ona, że teraz pod koniec stulecia te wiktoriańskie historie stały się bardzo aktualne, aktualniejsze niż np. dziesięć lat temu. Według niej po prostu społeczeństwa upodabniają się do ludzi z tamtych czasów.

- Tym co najbardziej podoba mi się u Jamesa - mówi Agnieszka Holland - jest jego dwuznaczność. Poza tym zmiany zachodzące w psychice głównej bohaterki: przejście od nicości do odnalezienia własnego ja.

Wieniawscy na CD

Melomani mogą poszukiwać nowej perełki do swoich zbiorów. Na **płycie CD** utrwalono **,,Dzieła skrzypcowe i fortepianowe" Henryka i Józefa Wieniawskich** w wykonaniu **Bartosza Bryły** (skrzypce) i **Andrzeja Tatarskiego** (fortepian).

- Idea powstania tej płyty wiąże się z ostatnim konkursem Wieniawskiego - mówi Andrzej Tatarski. - Wtedy odbył się koncert ,,W kręgu rodziny Wieniawskich". Obok utworów Henryka Wieniawskiego i jego córki, piszącej pod pseudonimem, graliśmy wówczas także ,,Sonatę" Józefa Wieniawskiego. Towarzystwo Muzyczne im. H. Wieniawskiego zaproponowało nam, abyśmy (wraz z B. Bryłą) utrwalili ten ostatni utwór na płycie. Podjęła się tego warszawska firma fonograficzna pana **Stanisława Dybowskiego**.

Obok czteroczęściowej, mało znanej ,,Sonaty", trwającej 45 minut, na nowej płycie CD znalazł się utwór napisany przez kilkunastoletnich Henryka i Józefa zwany ,,Allegro de Sonate" oraz - jako ciekawostka - cztery bardzo znane utwory Henryka Wieniawskiego (np. ,,Pieśń polska", ,,Kujawiak") opracowane przez Józefa Wieniawskiego na fortepian.



mistrza Jana

Poznaniacy będą mogli zobaczyć go już 10 i 11 listopada w sali kina ,,Grunwald". Będzie sporo wspomnień, ale także i nowości, bo według Jana Pietrzaka nadal czasy mamy dla satyry bardzo ciekawe. Wraz z mistrzem Janem przyjedzie do naszego miasta doborowa grupa aktorów i wokalistów, by wspomóc go na estradzie. Według zapewnień organizatorów ,,śmiechoterapia" zapewniona.

Przy organizacji Agencji Artystycznej ,,Warta" pomagali: Express Poznański, Radio Merkury, Gazeta Poznańska, Biuro Turystyczne Opolanin i Hotel Rzymski.

Bilety można kupić w Agencji Artystycznej ,,Warta" tel. 877-84-67, 876-51-27, kom. 0 90 608345, Orbisie, Gromadzie, Sports-Turiście, Okrąglaku i kasie kina ,,Grunwald".

ADAM'S CLUB DANCE HOTEL ex1121
Restauracja Codziennie t.8657768 Matejki 62

Uśmiech za ,,dychę"

Dzisiaj wybraliśmy dowcip p. Grzegorza Zalewskiego z Poznania.

Dobra zabawa

- Dobrze bawiłeś się na przyjęciu u Adasia? - pyta ojciec synka.

- Jak miałem się dobrze bawić, skoro obiecywałem mamie, że będę grzeczny?

Czekamy na kolejne propozycje w nieustajacym konkursie dla naszych Czytelników na najlepszy dowcip (nie rysunkowy!). Swoje propozycje można nadsyłać pod adresem redakcji: ,,Express Poznański", ul. Grunwaldzka 19, 60 - 905 Poznań, z dopiskiem Uśmiech za ,,dychę". Autor opublikowanego dowcipu otrzyma honorarium w wysokości 10 złotych netto.

Wszelkie prawa zastrzeżone dla Prasa Poznańska SA.