Dziś

Dodatek dzielnicowy



Wilda Grunwald

Raport



Budownictwo wyposażenie wnętrz

Jutro

Raport

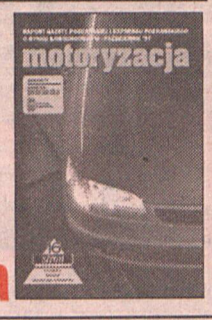

Motoryzacja

Wielkopolskie
Stowarzyszenie Kupców
Zaprasza serdecznie sprzedawców i klientów na coroczny
Kiermasz gwiazdkowy
na terenie **MTP paw 22**
wejście od ul. Bukowskiej

ex1181
w dniach 24 listopada do 24 grudnia 1997 r.
informacja:
tel./fax (061) 832 38 76
tel. kom. 0601 710 375

Wielkopolska Korporacja
Inwestycji Kupieckich

Informuje że posiada jeszcze wolne
STANOWISKA HANDLOWE
w nowootwieranym Centrum Handlowym
„TARGOWISKO GÓRCZYŃSKIE"
przy ul. Góreckiej, bliższe informacje:
Poznań, ul. 28 Czerwca 1956 r., nr 323
ex1180
tel./fax (061) 832 38 76
tel. kom. 0601 710 375

Pociągi na Święto Zmarłych

O dodatkowych połączeniach kolejowych w dniu 1 listopada

str. 3

WTOREK 28 X 97 r. CENA 70 GR

EXPRESS POZNAŃSKI

Red. wydania: Bogdan Lewicki Tel. 866-03-12 Rok LI NR 242 ISSN 0137-9100

Zasiłek chorobowy oraz dochód z pracy na boku to motywy do wyłudzenia L-4

Fucha symulowana

- Gdybym wiedział, że zatrudniam „inwalidów", to założyłbym zakład pracy chronionej - dowiedzieliśmy się od jednego z poznańskich przedsiębiorców w branży handlowej, który ma problemy z „nałogowo" chorującymi pracownikami. - W sklepie mam dwóch ludzi za ladą. Troje poszło na zwolnienie i dorabia u konkurencji.

Pracodawcy borykający się z symulantami nie mają dużego pola do manewru, aby pozbyć się nielojalnego pracownika. Miesięczne zwolnienie „L-4", to dla pracownika 80 proc. zasiłku chorobowego plus ewentualna „fucha" w trakcie „choroby". Wprawdzie ZUS zwraca zakładom koszty zasiłków, ale proceder ten jest jednak uciążliwy dla pracodawców. Aby rozwiązać umowę pracy, trzeba udowodnić, że chory dorabiał „na boku".

- Przeprowadzamy kontrole w domach „chorujących" pracowników, opierając się na donosach „życzliwych" kolegów - poinformował „EP" Henryk Robak, z-ca szefa działu personalnego w HCP Cegielski. - Gdy nie zastajemy delikwenta w domu, a on ma w zwolnieniu, że „może chodzić", to nic mu nie zrobimy, chyba że „nakryjemy" go na pracy dorywczej.

W Ceglorzu - jak się dowiedzieliśmy - wszystkie działy personalne mają obowiązek kontrolowania swoich pracowników przebywających na zwolnieniu.

- Mieliśmy w tym roku przypadek, że jeden z „chorujących" pracowników dorabiał na budo-

(Ciąg dalszy na str 2.)

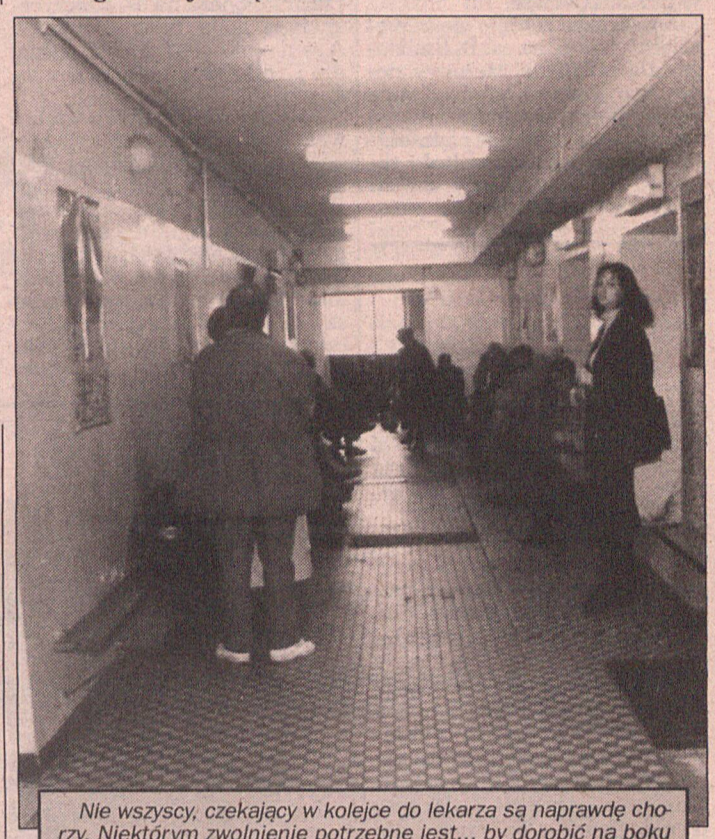

Nie wszyscy, czekający w kolejce do lekarza są naprawdę chorzy. Niektórym zwolnienie potrzebne jest... by dorobić na boku do pensji. Fot. W. Wylegalski

Skład rządu jest w zasadzie gotowy, choć są jeszcze pewne niejasności - twierdzi desygnowany na premiera Jerzy Buzek.

Niejasności, nieścisłości niedomówienia...

Dopracowania, ze względu na pewne niedomówienia, wymaga umowa koalicyjna - mówił Jerzy Buzek. - Niedomówienia zaś nie pozwalają dokończyć kompletowania rządu.

Jedną z kwestii spornych między AW„S" i UW pozostaje Ministerstwo Sprawiedliwości. Zdaniem Adama Słomki resort ten powinien przypaść AW„S". Stanowisko to jest natomiast sprzeczne ze wcześniejszymi uzgodnieniami mówiącymi, że resort sprawiedliwości będzie kierowany przez ministra z UW.

Duże kontrowersje budzi także kandydatura Jacka Merkla na szefa Ministerstwa Transportu.

- Oddać ten resort Merklowi to tak, jakby oddać go SLD - stwierdził jeden z polityków AW„S". Sprzeciwu nie budzi natomiast kandydatura Bronisława Geremka na ministra spraw zagranicznych. AW„S" nie uzgodniła jeszcze, kto z jej grona obejmie resort spraw wewnętrznych i administracji.

Zdaniem Mariana Krzaklewskiego chodzi o „zrównoważenie sił UW i AW„S" w rządzie tak, by uwzględnić wyniki wyborów". Jerzy Buzek twierdzi, że w tej sprawie można liczyć na spokojne, partnerskie rozmowy z koalicjantem oraz na postęp w negocjacjach. Tymczasem UW nie zamierza zmieniać swojego w tej sprawie stanowiska.Zdaniem Buzka - chodzi o to, aby rząd poparły oba kluby i miały głębokie przekonanie, że akceptują rząd właściwie skonstruowany.

(o-kas)

Ring z Markiem Barbasiewiczem

Szarmancki elegant

Wczoraj w Scenie na Piętrze poznaniacy mieli okazję spotkać się z Markiem Barbasiewiczem. Elegancki i szarmancki wobec pań, dał się namówić na opowieści o życiu prywatnym i zawodowym. Wielbicielki po „Ringu" mogły już osobiście porozmawiać z aktorem w Galerii na Piętrze, gdzie licytowano jego karykaturę autorstwa Marii Kani. Przy lampce wina można było zdobyć autograf pana Marka.

W zorganizowaniu tego niecodziennego spotkania w „Scenie na Piętrze" pomogli: Radio Merkury, WTK i Studio Koma, „Express Poznański", Poznańska Palarnia Kawy „Astra", Hochland Polska - Kaźmierz Wlkp., Mercury Net, Krzysztof Zaworski i Zysk i Ska Wydawnictwo SC. (elka)



OC w górę

Od przyszłego miesiąca wzrosną stawki PZU obowiązkowego ubezpieczenia komunikacyjnego od odpowiedzialności cywilnej. Podwyżka nie będzie wysoka, ale - jak zapewnia ubezpieczyciel - jest konieczna, ponieważ ubezpieczenia komunikacyjne są obecnie deficytowe. (as)

Polska po bretońsku

85 spektakli, wystaw plastycznych i fotograficznych, koncertów muzyki poważnej i ludowej pokażą poznańscy artyści podczas Festiwalu Polskiego w Bretanii.

Festiwal będzie, zdaniem prezydenta Wojciecha Szczęsnego Kaczmarka, zwieńczeniem rozpoczętej w 1991 r. przez Poznań współpracy z francuskim departamentem Ille et Vilaine. Święto polskiej kultury we Francji rozpocznie się 7 listopada i potrwa do 22 tego miesiąca. Wczoraj o szczegółach festiwalu opowiadał dyrektor festiwalu Alain Canonne z Rennes, stolicy departamentu.

- Przez pryzmat dorobku kulturalnego Poznania chcemy przedstawić Polskę roku 1997, której Francuzi na pewno nie znają - powiedział Canonne.

Festiwal rozpocznie „SABAT" - spektakl plenerowy poznańskiego Teatru Ósmego Dnia. Wydarzeniem może stać się również ostatni wieczór, podczas którego Leszek Mądzik i aktorzy francuscy pokaża spektakl oparty na bretońskich tekstach z XII wieku. Festiwalowi towarzyszyć będzie wystawa pt. „Poznań przedstawia się". (kas)

PŁYTKI CERAMICZNE
c. hurtowe już od 16,90 zł/m²
GRANITOGRESY
c. hurtowe już od 18 zł/m²
P-ń,ul.R.MAYA 1 **HURTOWNIA**
(teren PFMŻ) tel.876-48-82, 876-46-34
SKLEPY
P-ń.ul.Hetmańska 103 tel.833-26-42
P-ń.ul.Dąbrowskiego 88 tel.847-06-23

Godzina po godzinie

ŚMIERĆ NA MIEJSCU

W Swarzędzu, na ul. Warszawskiej doszło wczoraj do śmiertelnego w skutkach wypadku. Na jezdnię - prosto pod koła nadjeżdżającego volkswagena - wtargnął pieszy. W wyniku wypadku, pieszy poniósł smierć na miejscu.

WŁAM DO SKLEPU

Ze sklepu GC Dobrzyca (woj. kaliskie) nieznani sprawcy ukradli artykuły spożywcze i przemysłowe. Obecnie, trwa tam inwentaryzacja, która pozwoli dokładnie obliczyć straty.

11 NA KAPONIERZE

Na 10 minut został zatrzymany ruch tramwajowy na Kaponierze, gdzie wczoraj zepsuła się „jedenastka". Uszkodzony wagon szybko został jednak zepchnięty do zajezdni przy ul. Gajowej. Przerwa w ruchu nastąpiła po godz. 18.30. (as)

W co inwestuje Marian?

Fundusze górą

Dla tradycjonalistów obawiających się ryzyka inwestowania oszczędności w akcje istnieje możliwość korzystania z funduszy powierniczych. Przedstawiciele banku PKO BP oraz Credit Suisse namawiają swoich klientów do zainteresowania się ich wspólną ofertą. Jak przekonywali przedstawiciele banków na wczorajszej konferencji prasowej, jeśli „rodzicami" są tak znane banki jak PKO BP oraz szwajcarski Credit Suisse, to „dziecko" czyli fundusz - również musi być na tym poziomie.

- Ten fundusz adresowany jest do przeciętnego klienta banku PKO BP, który nie ma zbyt dużo pieniędzy, jest konserwatywny i raczej obawia się nowości - wyjaśniał wczoraj Andrzej Szeworski wiceprezes Zarządu PKO - Credit Suisse Towarzystwa Funduszy Powierniczych SA.

Pan Marian, rysunkowa postać, pojawia się w materiałach promocyjnych i ma pomóc klientom w lepszym zrozumieniu zasad i korzyści z inwestowania w Fundusze.

By ulokować pieniądze w Fundusze wystarczy mieć 50 zł - tyle właśnie wynosi kwota minimalnej inwestycji. Klienci, którzy nie mają tyle odwagi, by skorzystać z usług biura maklerskiego, mogą formalności załatwić w specjalnych okienkach w placówkach PKO BP. Formalności są uproszczone, formularze wypełnia pracownik banku, a klient tylko składa podpis. I co ważne - na razie przed specjalnym okienkami oferującymi Fundusze nie ma kolejek!

Dystrybucja jednostek uczestnictwa odbywa się w 50 oddziałach bankowych w kraju oraz w ponad 50 punktach obsługi klienta w domu maklerrskim. Planowane jest dalsze rozszerzanie sieci sprzedaży do łącznie ok. 800 punktów. W przyszłości możliwe też będzie składanie zamówienia przez telefon. (pewu)



Członkowie Ligi Republikańskiej zaopatrzeni w taczki przeszli wczoraj z Placu Zamkowego w Warszawie pod Urząd Rady Ministrów w manifestacji „Ewakuacja rządu". Fot. PAP/CAF

Sołtys podzielony, ale jeden

- Kiedyś to sołtys był w komisji w gminie przydzielającej materiały budowlane, ale teraz materiałów nie brakuje... - mówi Jan Mąderek z Markowic w gminie Kleszczewo. - Dzisiaj Sołys wydaje też świadectwa o pochodzeniu zwierząt, informacje dla poborowców. W sesjach gminy bierzemy też udział. Jak są odpusty albo stoją stragany, bierzemy opłatę targową. I podatek od psów.

Sołtys jak każdy samorządowiec zbiera pieniądze, a dostaje terminowo tyle, co mu odpowiednia „centrala" wydzieli i to boli...

Wczoraj w Urzędzie Miejskim w Środzie Wlkp. spotkali się sołtysi, zrzeszeni w Stowarzyszeniu Województwa Poznańskiego. Zaprosili 16 posłów i marszałka poznańskiego Sejmiku Samorządowego, Kazimierza Marchlewskiego. Marszałek jednak dojechał, podobnie jak poseł Stanisław Stec i obecny na miejscu burmistrz - poseł Mieczysław Jacków. Zaznaczam „jednak" ponieważ tylko dwóch było obecnych ; czterech zaproszonych parlamentarzystów usprawiedliwiło swoją nieobecność na spotkaniu w Środzie. Nieobecna reszta pominęła rzecz milczeniem...

Franciszek Sztuka, prezes Stowarzyszenia Sołtysów Województwa Poznańskiego, powiedział, że w organizacji, która zaistniała 2 marca tego roku, delegatów wybiera się „od dołu". W dniach od 16 do 17 listopada poznańscy sołtysi gościć będą w Miłosławiu delegatów Krajowego Stowarzyszenia.

Smutne jest to, że poseł Stanisław Kalemba zamiast przyjechać w marcu na zaproszenie do Miłosławia, trzy miesiące później zwołał po linii PSL chętnych do Związku Sołtysów RP. Mówiło się tam o dodatku do renty za sołtysowanie; tak powstały dwie organizacje sołtysów. Dlaczego i po co?

- Podglądy mogą być różne, nawet powinny być. Sołtys musi reprezentować wszystkich: tych z lewicy i prawicy, wierzących i niewierzących. Jak polityka zejdzie do najniższych ogniw to koniec - mówił wczoraj Mieczysław Jacków.

Podczas wczorajszego spotkania wyczuwalny był strach polskiej wsi przed powrotem Leszka Balcerowicza. Trudno się dziwić: według ekspertyz Agencji Rynku Rolnego dochody ludności wiejskiej będą rosły o najwyżej półtora procenta rocznie. Podobno rolnicy zaczną zarabiać tyle, co w 1989 roku, dopiero za czterdzieści lat.

Barbara Sadłowska

Rabunek „Poloneza" i kilka zagadek

Ścigany przez policję sprawca rabunku Poloneza na Piątkowie - porzucił auto na Ratajach. I ukrył się w jednym z mieszkań. Wkrótce zatrzymano tam kilku mężczyzn, których podejrzewa się o współudział w przestępstwie.

A wszystko zaczęło się w niedzielny ranek, na os. B. Śmiałego. Około 7.30, do kierowcy siedzącego w swym samochodzie podszedł nagle młody mężczyzna. W ręku trzymał pistolet. - **Wyskakuj... Ale szybko!** - zagroził. Sterroryzowany spełnił żądanie. Bandyta wsiadł wówczas do auta i odjechał. Pokrzywdzony zawiadomił o napadzie policję, która natychmiast rozpoczęła poszukiwania...

Zrabowany samochód dostrzegła wkrótce na Ratajach załoga radiowozu. Gdy sprawca zorientował się, że jest ścigany - porzucił Poloneza na os. Rzeczypospolitej, koło baru „Kmicic". A sam umknął na pobliskie osiedle i zniknął w jednym z mieszkań.

Pod ten adres dotarli niebawem funkcjonariusze z nowomiejskiej Komendy. Zatrzymano kilku mężczyzn, którzy mogą mieć związek z przestępstwem. Był wśród nich m.in. - korzystający aktualnie z przepustki - pewien więzień jednego z zakładów karnych. Trwają nadal czynności dochodzeniowo-śledcze, które prowadzi piątkowski Komisariat. (Żuk)

Cisza na Jeżycach

Rada Osiedla Jeżyce jednomyślnie przyjęła wczoraj projekt wprowadzenia na terenie tej dzielnicy godziny prewencyjnej.

- Nie chodzi nam o to, by młodzież do 18 roku życia w ogóle nie mogła się poruszać po dzielnicy po godz. 23.00 - wyjaśniał wczoraj Janusz Kapuściński, prezes Zarządu Rady Osiedla. - Chodzi nam tylko o tych nastolatków, którzy noce spędzają na ulicach - na murkach, w bramach itp.

Podjęta uchwała będzie miała jednak sens dopiero po zaakceptowaniu jej przez Radę Miasta i ogłoszeniu „ciszy nocnej" w całym mieście. Nie jest wykluczone, że program jeżycki stanie się programem pilotażowym dla Poznania. (as)

Fucha...

(Ciąg dalszy ze str. 1)

wie. Informację o tym otrzymaliśmy w anonimie - poinformowała nas Teresa Mnich, specjalistka d/s osobowych w Pozmeat SA. - To był także nałogowy alkoholik. Zwolniliśmy go dyscyplinarnie. Znam jednak przypadek, że osoba, którą lekarze podejrzewali o symulowanie w celu „wyłudzenia" zwolnienia... miała raka.

Zdaniem Teresy Mnich chorzy pracownicy, to w ciągu roku kilkanaście procent stanu ogólnego zatrudnienia. To niższa produkcja i dodatkowe etaty, czyli większe koszty.

Problemów z pracownikami-symulantami - jak się dowiedzieliśmy - nie ma poznańska Polfa. Według Hanny Macyry, kierownika działu personalnego, ich pracownicy nie mają powodów do dorabiania „na boku", gdyż nieźle zarabiają, a zakład dba o ich warunki socjalne. (mark)

Pracodawca pod presją

- Pracodawcy są obecnie skazani w naszym kraju na stałe negocjacje ze związkami zawodowymi. Graniczne warunki ustala jednak administracja państwowa - uważa Andrzej Wilk, były prezydent Konfederacji Pracodawców Polskich.

- Niezbywalnym obowiązkiem organizacji pracodawców jest mieć dobre stosunki z dwoma partnerami: Najpierw trzeba uzgodnić stanowisko ze związkami zawodowymi, później wspólnie naciskać rząd, żeby przygotował takie warunki dla rozwoju gospodarczego, by pracy i kapitałowi było dobrze w naszym kraju - stwierdził Wilk podczas rozpoczętej wczoraj w Poznaniu dwudniowej konferencji poświęconej wymianie doświadczeń nt. stosunków pracodawca - pracobiorca.

Oceniając sytuację po wyborach parlamentarnych Wilk uznał, że bardzo dobrym sygnałem jest deklaracja o przeprowadzeniu regionalizacji.

- Tak naprawdę polityka związana z rozwiązywaniem problemów społecznych, takich jak bezrobocie, czy rozwój gospodarczy jest związana także z regionami; ma wymiar pragmatyczny, dlatego że problemy w mniejszej skali łatwiej się rozwiązuje. Na danym terenie łatwiej jest rozwiązać np. problem bezrobocia niż w skali kraju - dodał Wilk.

Kto widział?

O kontakt w Komendzie Rejonowej Policji Poznań Stare Miasto przy Al. Marcinkowskiego 31 lub telefoniczny pod numerem 8412-408 (w godz. 8.00.-15.00), 8412-412 i 997 (przez całą dobę) prosi policja osoby mogące udzielić informacji o śmierci 42-letniej kobiety.

21 października na Cytadeli w pobliżu Harcówki znaleziono ją w stanie agonalnym, z licznymi obrażeniami ciała. Dwa dni później kobieta zmarła w szpitalu.

Policję interesuje miejsce znalezienia kobiety, mężczyźni, z którymi przebywała oraz kierowcy, którzy tej nocy między 22.00 a 3.00 byli widziani w tym rejonie. (as)

Pół wieku w sztuce

Od wczoraj w Wielkopolskim Muzeum Historycznym w Poznaniu można oglądać wystawę prac Józefa Kaliszana „Lata 1947-1997. Rzeźba - malarstwo".

Ekspozycja zorganizowana została w półwiecze pracy twórczej i 70-lecie urodzin wybitnego poznańskiego rzeźbiarza, malarza, grafika i scenografa. Na wystawie pokazane zostały 44 prace malarskie wykonane różnymi technikami, osiem rzeźb i dziesięć grafik, wybranych spośród bogatej twórczości artysty. Jak podkreślił J.Kaliszan, „nie jest to retrospektywny przegląd jego twórczości, ale prezentacja najbardziej znaczących w niej elementów". (kas)



W Centrum Promocji Mody w Łodzi pokazano kolekcję strojów pochodzących z najlepszych światowych domów mody. Fot. PAP/ CAF

STUDIO FAT EKSKLUZYWNA SIŁOWNIA
oraz
kosmetyka, sauna
solarium, fryzjer
masaże
STADION OLIMPII
ul. Warmińska 1
tel. 47-46-11
7447

Wydawnictwo zatrudni osobę
do pracy w fotoskładzie
ze znajomością programu Quark
tel. 865-70-01 w. 122

MULTI LOTEK
1 2 14 16 29 30 31 38 40 41
44 52 56 58 61 67 71 75 76 78

PROGNOZA POGODY

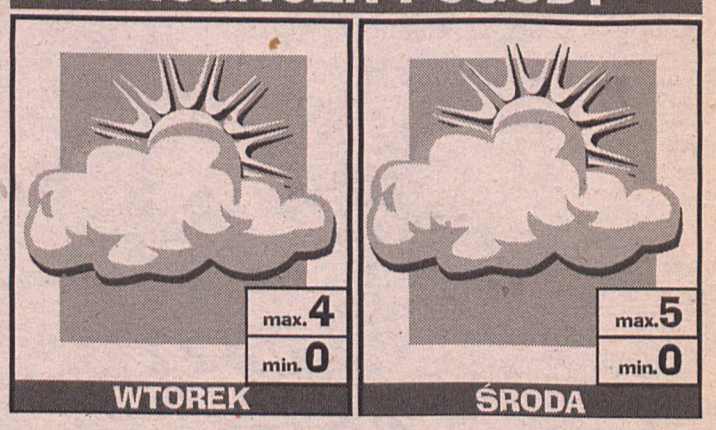

EP
REDAGUJE KOLEGIUM: Dariusz Nowaczyk - redaktor naczelny, Zbigniew Piskorski - zastępca red. naczelnego, Juliusz Podolski - kierownik sekretariatu redakcji, zdjęcia - PAP/ CAF, archiwum. WYDAWCA: Prasa Poznańska S.A., tel. 866-11-55, DRUK: Drukarnia Poznańska Spółka z o.o., Poznań, ul. Ziębicka 16. ADRES WYDAWNICTWA I REDAKCJI: 60-782 Poznań, Grunwaldzka 19, TELEFONY: centrala 865-70-01, Pogotowie „Expressu" 866-18-18, sekretariat redaktora naczelnego - 866-14-43, sekretariat redakcji - tel. 866-03-12, dział miejski - tel. 866-15-15, 865-96-93, dział sportowy - 866-58-82, dział reklamy i marketingu tel./fax 866-33-39. Telex - 041-34-90, Telefax 866-58-48. OGŁOSZENIA I REKLAMY PRZYJMUJĄ BIURA: ✧ ul. Grunwaldzka 19 (wejście z ulicy) tel. 865-70-01 wew. 107, 865-80-07, tel./fax 866-56-83 ✧ ul. 3 Maja 46 (róg Pl. Wolności) tel. 853-01-46 fax 853-01-47 ✧ ul. Skryta 1 tel. 866-59-16 ✧ ul. Św. Marcin 67 (hotel „Wielkopolska") tel. 852-76-31 ✧ Osiedle Jana III Sobieskiego paw. 52 tel. 823-57-81 ✧ ul. Gronowa 22 (LETOM) tel. 821-31-13 ✧ ul. Pamiątkowa 19 (MAKO-RODEX) tel. 833-51-21 ✧ ul. Słupska 20 A (BAJA) tel. 848-95-04 ✧ ul. Marszałkowska 18 (GAMMA-PROMOTION) tel. 867-40-06 ✧ ul. Limanowskiego 24/1 ✧ REKLAMY W DODATKACH TEMATYCZNYCH tel. 866-33-39
Za treść ogłoszeń redakcja nie odpowiada. Zastrzegamy sobie prawo do skracania materiałów nie zamówionych i listów do redakcji.
1, 2, 3, 4

Zaniedbanych grobów, o których nikt nie pamięta, jest niestety sporo. Wiele z nich usytuowanych jest na cmentarzach, będących wręcz wizytówkami Poznania...

Zmarli czekają

Jeszcze tylko kilka dni dzieli nas od Święta Zmarłych. Przed bramami poznańskich cmentarzy coraz liczniej ustawiają się sprzedawcy kwiatów, gałązek świerku i zniczy. My staramy się wygospodarować choć chwilę wolnego czasu, by uprzątnąć pokłady liści zalegających mogiły naszych bliskich. Oni będą mieli umyte płyty nagrobne i zapalone znicze. Wiele grobów jednak nadal tonie w liściach i od czasu pogrzebów nie widziało znicza...

Najbardziej znany poznański cmentarz na Junikowie jest już wysprzątany, a na wielu umytych, często otoczonych przyciętym żywopłotem płytach złożone są kwiaty. Gorzej jest na cmentarzu górczyńskim, gęsto zarośniętym drzewami, a przez to teraz zasypanym liśćmi; po wysypiskach widać jednak już, że sprzątanie postępuje dość wartko.

Niezbyt dobrze niestety prezentuje się przepiękna, stara nekropolia na Cytadeli. Tu widać wprawdzie gospodarską rękę na cmentarzu Commonwealthu oraz - co cieszy - w sektorze zajmowanym przez mogiły poznaniaków poległych w walkach wyzwoleńczych w 1945 roku, ale liście grubym kożuchem jeszcze pokrywają groby żołnierzy radzieckich. Na kwaterze poznaniaków palą się znicze, widać zgarnięte z grobów liście (ale niestety nadal leżące w alejkach!) i wyraźnie odcinające się na tle czarnej ziemi krzyże, ułożone z białych „koralików" z pobliskich krzaków. Kawałek dalej, na kwaterach tych, którzy z gwiazdą na hełmie również wyzwalali Poznań, znicze palą się z rzadka i tylko nieliczne mogiły wybijają się z morza liści. W pobliżu restaurowanego właśnie i obstawionego rusztowaniami pomnika - symbolu tego terenu, posprzątanych jest tylko kilka grobów żołnierskich...

Na szczęście o tych, którzy od dziesiątków lat spoczywają na Cytadeli pamiętają dzieci i ich nauczyciele. Wczoraj klasa Va ze Szkoły Podstawowej nr 89 porządkowała część grobów od strony Al. Armii Poznań.

- Przyszliśmy tu w ramach lekcji wychowawczej i biologii - mówi Małgorzata Skrzypczak, nauczycielka, sprawnie kierująca pracami porządkowymi. - Jak co roku wybraliśmy te najbardziej zaniedbane mogiły i porządkujemy je, przystrajając stroikami, zniczami i gałązkami świerku. Dzieci same przyniosły grabie, szmatki i wodę.

Na poznańskich cmentarzach spoczywa ponad 188 tysięcy zmarłych. Mogił wielu z nich nie ma już kto odwiedzić... (gok)



Taka lekcja historii na starym cmentarzu wywiera na uczniach duże wrażenie. Przede wszystkim jednak, uczy ich współodpowiedzialności za groby tych, o których nikt już nie pamięta...



Grób tego oficera pokrywają liście. Zapomniany mimo swego wkładu w wyzwolenie miasta spod hitlerowskiej niewoli...
Fot (2x) P.Ratajczak

Studenci na bruk?

Na czas trwania konkursu wiolonczelowego studenci mieszkający w akademiku Akademii Muzycznej przy ul. Wrońieckiej mają opuścić swoje pokoje. W tym czasie, w pokojach studenckich zamieszkają uczestnicy konkursu.

Studenci oburzeni są taką decyzją.

- Przez tydzień nie mamy się gdzie podziać - mówią. - Wykładowcy dają nam nawet do zrozumienia, że mamy po prostu pojechać do domów, do naszych rodzinnych miejscowości, zlekceważyć zajęcia.

Póki co, trwają rozmowy między nimi a władzami uczelni. Dziś ma zostać podjęta ostateczna decyzja. (as)

Powróćmy do romantyzmu

W Centrum Kultury Poznania „Zamek" trwa cykl imprez pod wspólnym hasłem „Wieszczowisko". Między innymi w jego ramach w ubiegłym tygodniu poznaniacy mieli okazję spotkać się z redaktorem naczelnym miesięcznika Teatr Januszem Majcherkiem i pisarzem Tomaszem Łubieńskim - autorem książki biograficznej o Adamie Mickiewiczu.

Ostatnie „wieszczowiska" poświęcone są epoce romantyzmu. **Dzisiaj odbędzie się ostatni w tym miesiącu salon pt.: „Powróćmy do romantyzmu". Gośćmi wieczoru będą prof. Maria Szyszkowska oraz Jan Stępień. Początek spotkania - godz. 18, Salon Cesarski (p. 103) CKP Zamek.** (kas)

Powieść na wystawie

Od dzisiaj w gmachu Biblioteki Uniwersyteckiej można oglądać wystawę pt „Powieść francuska w latach 1968-1998". Uroczyste otwarcie nastąpi o godz. 12.00, a towarzyszyć jej będzie wykład dr Mirosława Loby z Instytutu Filologii Romańskiej UAM zatytuowany „Powieść francuska po 1968 roku".

Wystawa zorganizowana przez Ośrodek Alliance Francaise prezentuje literaturę francuską od 1968 roku aż po dzień dzisiejszy. Znajdziemy na niej książki tak znanych pisarzy jak: L. Aragon, M. Tourniere, M. Duras, N. Sarraute, P. Modiano. Są na niej również informacje np. o nagrodach literackich, tłumaczeniach, twórczości dziennikarskiej, krytyce literackiej. Wiele z tych materiałów dostępnych jest po raz pierwszy. (elka)

Uwzględnili reklamację

Wielokrotnie już pisaliśmy na naszych łamach o nierzetelności biur podróży i związanych z nią problemach turystów. Przytaczaliśmy przypadek jednego z poznaniaków, który wybrał się z biurem „Matimpex" do Turcji - na miejscu „wypoczynku" okazało się, że warunki całkowicie nie odpowiadały zaproponowanej ofercie. Wtedy zaczął się bój o odszkodowanie.

Poszkodowany zwrócił się bezpośrednio do biura, gdzie jego reklamację uwzględniono tłumacząc jednocześnie, że wina leży po stronie niemieckiej, która załatwiała formalności na miejscu, w Turcji. Ponieważ niemiecki „Nazar" nie odpowiadał na reklamację, a „Matimpex" nadal czekał na odpowiedź, niefortunny turysta zwrócił się do Wielkopolskiej Izby Turystycznej, a później do Polskiej Izby Turystycznej. Znikąd nie otrzymał odpowiedzi. Podejrzewa, że przyczyną tego mogły być powiązania prezesa Wielkopolskiej Izby Turystycznej, Zbigniewa Mateckiego z biurem „Matimpex".

- W tym tygodniu sprawa zostanie całkowicie rozstrzygnięta - poinformował nas Zbigniew Matecki. - Zakończymy sprawę nie oglądając się na niemieckiego partnera. Uwzględniliśmy reklamację, zatem damy naszemu klientowi także satysfakcję finansową, przeprosimy w imieniu „Nazara", choć do wielu elementów skargi mamy wątpliwości. (as)

W cztery oczy ze... Zdzisławem Wiśniewskim

Kto się ociągał?

- Czy zima znowu zaskoczyła drogowców?

- Nie, już od kilku dni bowiem mieliśmy dokładne dane pogodowe z IMiGW - **mówi Zdzisław Wiśniewski, główny specjalista ds. utrzymania dróg w Zarządzie Dróg Miejskich.** Informacje te wprawdzie do końca nie sprawdziły się; meteorologowie przewidywali śnieg z deszczem, a tymczasem w sobotę o godz. 13.00 zaczął padać sam śnieg.

- Czy nie należało już wtedy posypać ulic piaskiem?

- Nie, bo mogło się jeszcze ocieplić i śnieg by stopniał. Mamy zalecenia dyrekcji, żeby mieszankę piasku i soli sypać wówczas, gdy zaistnieje taka faktyczna konieczność.

- Ale już o godz. 13.00 doszło do wypadku na skrzyżowaniu ul. Bukowskiej i Złotowskiej!



- Tak, ale nie z powodu śliskiej nawierzchni. O tej porze sytuacja nie była jeszcze groźna. Tym niemniej od godz. 15.00 rozpoczęliśmy dyżury, w których zresztą uczestniczyłem. Osobiście wysłałem pracownika na objazd miasta. Dwukrotnie sprawdził on mosty i wiadukty, gdzie potencjalnie mogło być najbardziej niebezpiecznie. Dopiero po godz. 20.00 sytuacja na drogach zrobiła się niepewna. Wtedy też zadzwoniłem do naszych podwykonawców, Zakładu Sprzątania Placów i Ulic oraz Rethmanna-Sanitecha, polecając im posypanie mieszanką newralgicznych ulic.

- Newralgicznych czyli jakich?

- Zabezpieczono m.in. całą trasę katowicką, most Królowej Jadwigi oraz wiadukty: Antoninek, Franowo i Obornicki. Nie zajmowaliśmy się natomiast poznańskim odcinkiem trasy A-2, który w całości podlega Okręgowej Dyrekcji Dróg Publicznych.

- Ależ właśnie we wszystkich wymienionych przez Pana miejscach, oprócz trasy A-2 doszło do wypadków! Jak to się stało.

- Z dziwnych dla mnie powodów pracownicy Zakładu Sprzątania Placów i Ulic ociągali się z rozpoczęciem pracy, wyjeżdżając na ulice co najmniej po godzinie od otrzymania zlecenia. Ich ekipy zmieściły się wprawdzie w określonych umową dwóch godzinach, okazało się jednak, że było to i tak za długo.

Rozmawiał:
Krzysztof Ulanowski
Fot. W. Wylegalski

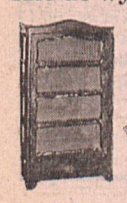
ANTYKI KUPIMY
obrazy, meble, zegary, porcelanę, monety
biżuterię, srebra, militaria, druki, itp.
- Darmowe wyceny ! -
ADAM S® Matejki 62 od 11- 18 Tel: 8657768
ex1107

Nowe pociągi na Święto Zmarłych

Jak co roku Zachodnia Dyrekcja Okręgowa Kolei Państwowych wprowadza dodatkowe pociągi, „rozładowujące" nieco wzmożony ruch, jaki panuje 1 listopada w związku ze świętem zmarłych. I tak, 1 listopada dodatkowo będą kursowały następujące pociągi:

- Jarocin odj. 14.20 - Gniezno prz. 15.57 (p. Września)
- Gniezno odj. 18.12 - Jarocin prz. 19.33 (p. Września)
- Jarocin odj. 6.54 - Ostrów Wlkp. prz. 7.40
- Ostrów Wlkp. odj. 15.32 - Jarocin prz. 16.23
- Ostrów Wlkp. odj. 15.40 - Kluczbork prz. 17.06
- Kluczbork odj. 18.44 - Ostrów Wlkp. prz. 20.23.

Ponadto w dniach 1 - 2 listopada br. dodatkowo będą się zatrzymywały na przystanku osobowym Poznań Junikowo pociągi:

- Poznań odj. 8.02 - Poznań Junikowo 8.09 - Żagań prz. 11.36 (IR „MALTA")
- Żagań odj. 5.02 - Poznań Junikowo 8.38 - Poznań prz. 8.48 (IR „RUSAŁKA")
- Zielona Góra odj. 12.20 - Poznań Junikowo 14.16 - Poznań prz. 14.25

W tych samych dniach pociągi relacji Frankfurt/O odj. 7.15 - Poznań prz. 10.05, od stacji Zbąszynek będzie zatrzymywał się na wszystkich stacjach i przystankach.

Ponadto już od 30 października do 3 listopada br. wiele pociągów będzie wzmocnionych dodatkowymi wagonami. Będą to m. in.:

- Poznań odj. 15.35 - Katowice prz. 20.17 (30.X.-2.XI.)
- Katowice odj. 6.25 - Poznań prz. 11.50 (31.X.-3.XI.)
- Warszawa Wsch. odj. 21.00 - Żagań prz. 7.44 (w dniach 30/31.X - 2/3.XI)
- Żagań odj. 20.20 - Warszawa Wsch. prz. 7.29 (w dniach 31.X/1.XI-3/4.XI)
- Słupsk odj. 5.00 - Poznań prz. 10.00 (w dniach 31.X - 2.XI)
- Poznań odj. 18.35 - Słupsk prz. 23.33 (w dniach 31.X.-2.XI)
- Poznań odj. 17.09 - Warszawa Wsch. prz. 20.44 „WARTA" (w dniach 31.X-2.XI.
- Warszawa Wsch. pdj. 11.15 - Poznań prz. 14.52 „WARTA" (w dniach 1-3.XI)
- Poznań odj. 21.50 - Zakopane prz. 8.05 (w dniach 30/31.X-2/3.XI)
- Zakopane odj. 19.22 - Poznań prz. 5.35 (w dniach 31.X/1.XI - 3/4.XI)
- Poznań odj. 12.25 - Kołobrzeg prz. 17.55 (w dniach 30.X.-2.XI.)
- Kołobrzeg odj. 14.20 - Poznań prz. 19.08 (w dniach 31.X.-3.XI.

Wilda wciąż niebezpieczna?

Wilda nigdy nie cieszyła się opinią najspokojniejszej dzielnicy Poznania. Bardziej robotnicza niż inne, skryta za murami kamienic, ze szczelnymi podwórkami-studniami, oazami wildeckich ,,szczunów''. Jednak Wilda się zmienia, przybywa kolorowych wystaw sklepowych, budują się nowe domy. Ale czy przez to robi się coraz bardziej bezpieczna? A może to tylko maska, za którą wciąż skrywają się stare przyzwyczajenia? Zdaniem policjantów, nie można jednoznacznie odpowiedzieć na to pytanie. Wilda mimo zmian wciąż ma miejsca, w których, wydawać by się mogło, zatrzymał się czas. Więcej tu niż w innych dzielnicach mieszkań o niskim standardzie, często z toaletą na półpiętrze. Większe niż w innych rejonach miasta bezrobocie. Brak pracy jest bardzo często pierwszym krokiem do nadużywania alkoholu.

- W ostatnich latach alkoholizm to prawdziwa plaga - mówią policjanci z Wildy. - Gdy ktoś skończył 35 lat i nie ma odpowiednich kwalifikacji, znalezienie pracy to prawdziwy problem. Wtedy pojawia się zazwyczaj alkohol. Skutki nie są trudne do przewidzenia. Widać to w książce interwencji. Coraz częściej zgłaszają się kobiety z pytaniem co mają zrobić z mężem, który za często zagląda do kieliszka.

W takim środowisku wychowuje się młodzież, która przez lata na to patrzy.

- Właściwie trudno się potem dziwić, że robią to samo - dodają policjanci. - Oni nie znają innego życia.

- Bardzo niepokojące są ostatnie statystyki dotyczące młodzieży wchodzącej w konflikt z prawem - wyjaśnia asp. sztab. Jerzy Brendel, z-ca naczelnika wydziału prewencji KRP Wilda. - ,,Małolaty'' czują się bezkarne, widać to po powtarzających się nazwiskach osób trafiających na komisariat. Nawet po umieszczeniu w poprawczaku często uciekają i robią to samo.

Zdaniem policjantów z długoletnim stażem, młodzież nie ma co robić po lekcjach. Nie ma praktycznie żadnych lokali kulturalnych, w których mogłaby się gromadzić.

- Gdyby małoletni przestali okradać samochody, a mężczyźni pić, nie mielibyśmy właściwie na Wildzie nic do roboty - żartują policjanci. Niestety na razie jest to tylko pobożne życzenie. (bl)

Umysł bez papierosa

- Paliłam 17 lat. Nie palę już od czterech dni - powiedziała „EP" Teresa Rybszteger, uczestniczka kursu odwykowego dla palaczy, prowadzonego przez poznański Kościół Adwentystów Dnia Siódmego. - Pierwszy dzień był najgorszy; po prostu chodziłam po ścianach.

Pani Teresa jest pielęgniarką i pracuje na oddziale onkologii. Pomimo tak przerażającego przykładu przez długi czas nie myślała o rzuceniu palenia. Nawet na kurs przyszła tylko dla kolegi, żeby dodać mu otuchy.

- Tymczasem on zrejterował, a ja zostałam - śmieje się kobieta. - Teraz nikt mnie już nie musi do palenia. Pomogło mi to, że jestem osobą wierzącą. Należę do Kościoła rzymskokatolickiego, ale adwentyści umocnili we mnie wiarę.

Na spotkanie kończące kurs przyszło niespełna dziesięć osób; około połowy z ogólnej liczby uczestników, którzy zgłosili się do kaplicy przy ul. Żeylanda pięć dni wcześniej.

- Te pięć dni to nie przypadek - podkreśla pastor Jarosław Dzięgielewski. - Mniej więcej po tym czasie zanika fizyczny głód nikotynowy. Najtrudniejszy okres jesteśmy więc razem.

Ważne jednak, aby od czasu do czasu spotykać się i po zakończeniu kursu. W sytuacjach stresowych może bowiem zawsze pojawić się chęć sięgnięcia po papierosa. Zapobiec temu może też odpowiednie nastawienie psychiczne i tryb życia. Dobrze jest np. jeden dzień w tygodniu spędzać nie tylko bez pracy, ale i bez telewizji bombardującej nas masą informacji... (krul)

medicus
Poznań, ul. 3 Maja 47
tel. 851 53 39
rej. 12-20, sob. 10-14
GINEKOLOG
– USG + pochwowe
dr med. Krzysztof Drews – pon., wt., czw.
dr Przemysław Kądziołka – pon., śr., pt., sob.
dr med. Marzena Maciejewska – śr., czw.
ENDOKRYNOLOG: dr n. med. A. Baumann-Antczak
ex1157

Chirurgia Plastyczna
lekarz medycyny
Wiesława Ratajczak
specjalista chirurgii plastycznej
ul. Źródlana 31
60-642 Poznań
tel./fax 848 52 30
Przyjęcia
czwartek 15.30 - 18.30
ex1106

STOMATOLOG
Artur i Ryszard Stryjski
os. B. Chrobrego 22c
tel. 0 602 253 091
od pon. do pt.
8.00-11.00 i 16.00-19.00
os. Tysiąclecia 70/86
tel. 8760 626
wt. i czw.
16.00-18.00
ex1113

SOCZEWKI KONTAKTOWE
SKORUPSKI OPTICAL
● Johnson & Johnson
● Hydron
● Ciba Vision
● Bausch & Lomb i inne
● środki do ich pielęgnacji
● komputerowe badanie wzroku
Poznań, Św. Marcin 61 (w bramie)
pn.-pt. 10-17.00 tel. 8536-513
Poznań, ul. Szewska 5/6
przy St. Rynku
tel. 8532-345
od godz. 9.00 do 16.00
(w piątki do godz. 14.00)
ex1170

A&A DENT
PRZYCHODNIA STOMATOLOGICZNA
os. B. Chrobrego przy bl. 17 i 18 (WJAZD I PARKING OD UL. KURPIŃSKIEGO)
TEL. 822-30-43
ex1146
★ CZYNNE CODZIENNIE 8.00-22.00 ★ NIEDZIELA 9.00-14.00 ★
Kompleksowe leczenie stomatologiczne, ortodoncja

Psycholog - psychoterapeuta
mgr Barbara Gojżewska
Badania psychologiczne dorosłych i dzieci
Psychoterapia w hipnozie
tel. 877-90-33
kom. 0602-62-39-44
ex1104

GABINET OKULISTYCZNY
Dr. B. Czarnota, dr A. Nowicka
przy Salonie Optycznym
ul. Dąbrowskiego 55 (Rynek Jeżycki)
tel. 8470 538
Lekarz przyjmuje codziennie od 10-18
sobota 10-14
● komputerowe badanie wzroku
● okulistyka dziecięca i dorosłych, zez, zaćma, jaskra, dno oka
● soczewki kontaktowe bezbarwne i kolorowe, BAUSCH & LOMB, JOHNSON & JOHNSON
● szeroki wybór oprawek okularowych, naprawy okularów, szybkie terminy realizacji
● realizacja recept okularowych ryczałtowych i refundowanych
Przy zakupie dwóch par okularów 10% zniżki
ex1124

SIEMENS
APARATY SŁUCHOWE
● KONSULTACJA MEDYCZNA
● WKŁADKI USZNE W CIĄGU 24 H
● SPRZEDAŻ ZA GOTÓWKĘ I NA RATY
● SERWIS GWARANCYJNY I POGWARANCYJNY
SONO Sc
POZNAŃ, UL. ROOSEVELTA 10
TEL. (0-61) 841 72 59
PN. - PT. 10.00-17.00
ex1145

APARATY SŁUCHOWE
GEERS
POZNAŃ, ul. Półwiejska 30, tel. (0-61) 853 48 68
godz. otwarcia: 9.00-18.00, sob. 9.30-14.30
BOGATY WYBÓR APARATÓW
FACHOWA OBSŁUGA I PORADY
ŚRODKI PIELĘGNACYJNE
BEZPŁATNE BADANIE SŁUCHU
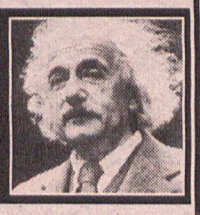
PRZYJDŹ I USŁYSZ
ex1156

ZEISS
ZAKŁAD OPTYCZNY
R. JANACHOWSKI
POZNAŃ
PL. WOLNOŚCI 2
TEL. 53 25 73
PON.-PT. 10-19
SOB. 10-14
KOMPUTEROWE BADANIE WZROKU
SOCZEWKI KONTAKTOWE
ex1112

OSTEOPOROZA I REUMATOLGIA
❒ Densytometria (bad. komput. gęstości kości)
❒ badanie i leczenie
❒ laboratorium (badania w osteoporozie, reumatologii i ogólne)
❒ ginekolog, usg
❒ zabiegi fizykalne (magnetoterapia, aerodyn, terapuls krioterapia, diadynamik, masaże, ultradźwięki)
❒ gimnastyka lecznicza
WIELKOPOLSKA FUNDACJA REUMATOLOGICZNA
Poznań, ul. Winogrady 144
Zapisy tel. 852-88-02
poniedziałek - piątek
godz. 9.00-16.00
ex1128

Gabinety Lekarskie
Rejestracja codziennie od 15.00
Tel. (061) 841-71-73
ul. Gajowa 3
(obok starego ZOO)
PORADNIA MENOPAUZY
Dr hab. med. Jacek Koźlik
● konsultacje
● zabiegi
● USG ginekologiczne
● densytometria
GABINET CHORÓB PRZEWODU POKARMOWEGO
Dr med. Jacek Piątek
● USG brzuszne
● wizyty domowe
CHIRURG
Dr med. Henryk Witmanowski
● dermatochirurgia
● implanty kolagenowe
● chirurgia kosmetyczna
● laboratorium
ex1153

Dent
Poznań, ul. Ogrodowa 3
CENTRUM STOMATOLOGII
8.00-21.00, sob. 10.00-16.00
STOMATOLOGIA
PROTETYKA
EMERYCI I RENCIŚCI DO 20% ZNIŻKI
NAPRAWY NA POCZEKANIU
RATY BEZ ŻYRANTÓW
☎ 851 60 23, 853 50 87
PROTEZY 4 LATA GWARANCJA
ex1114

CENTRUM DERMATOLOGII
Centrum Dermatologii Gabinety Lekarskie
Czynne codziennie od 15.00
rejestr. telefoniczna
Tel. (061) 841-71-73
ul. Gajowa 3 (obok starego ZOO)
zespół lekarski:
PROF. DR HAB. MED.
JERZY BOWSZYC
DR HAB. MED. RYSZARD ŻABA
DR HAB. MED.
ZYGMUNT ADAMSKI
DR HAB. MED.
WOJCIECH KOZUBSKI
(NEUROLOG)
DR MED.
WŁODZIMIERZ SAMBORSKI
(REUMATOLOG)
(LABORATORIUM)
ex1154

TOP DENT
CENTRUM STOMATOLOGII
POZNAŃ, UL. PÓŁWIEJSKA 21 m 3
tel. 853 49 85
czynne pn.-pt. 8.00-20.00
KOMPLEKSOWE LECZENIE DOROSŁYCH I DZIECI
RENTGEN STOMATOLOGICZNY
PROTETYKA – DO 20% ZNIŻKI DLA EMERYTÓW I RENCISTÓW
ORTODONCJA
prof. dr hab. Barbara Perzyna
Wtorek, piątek od godz. 14.00
POZNAŃ, ul. PÓŁWIEJSKA 21 m 3
tel. 853 49 85
PROTETYKA
prof. dr hab. Zdzisław Krysiński
Poniedziałek, czwartek od 14.30
POZNAŃ, UL. PÓŁWIEJSKA 21 m 3
tel. 853 49 85
Zniżki dla stałych pacjentów. RATY.
ex1136

ZDROWIE

SZPITALE

Interna, chirurgia, laryngologia:
ul. Mickiewicza 2 848-10-11
Okulistyka, neurologia:
ul. Lutycka 821-22-00
Chirurgia dziecięca:
ul. Krysiewicza 7 852-73-01
Ginekologia, położnictwo „KORVITA", ul. Nehringa 7 (24 h) 866-30-31
Okulistyka „KORVITA" Poznań - Koziegłowy, ul. Piaskowa 5 (pn.-sob. 9-17) 820-55-17

AMBULATORIA

INTERNISTYCZNE
Chełmońskiego 20, g. 15-7, niedz. święta całą dobę 866-37-35
CHIRURGICZNE
Kasprzaka 16, całą dobę 866-23-55
Kórnicka 8, całą dobę 877-14-42
PEDIATRYCZNE
Chełmońskiego 20, g. 15-23, niedz. święta g. 8-23 866-37-35
OKULISTYCZNE (prywatne)
Kórnicka 24, g. 15-21 877-14-42
STOMATOLOGICZNE
Chełmońskiego 20, tel. g. 19-6, niedz. całą dobę 866-00-66, 866-37-35
Kórnicka 24, g. 20-7 niedz. całą dobę sob. 9.00-15.00 877-57-41 w. 240

PUNKTY POMOCY WIECZOROWEJ

GRUNWALD
Kasprzaka 16, 866-44-21 w. 249, 250
JEŻYCE
Słowackiego 43 847-46-74
STARE MIASTO
os. Kosmonautów 820-43-37
NOWE MIASTO
Kórnicka 24 877-57-41 w. 224
pomoc doraźna po g. 15 877-58-21
WILDA
28 Czerwca 1956 r. 149 833-05-84

APTEKI

Apteka „Cefarm": ul. Kraszewskiego 12 (pn.-pt. 8-20, sob. 9-14) 847-39-55, „Cafarm": ul. Bułgarska 59/61 (pn.-pt. 8-18, sob. 9-13) 861-28-53, „Cefarm": ul. Dąbrowskiego 140/142 (pn.-pt. 8-20, sob. 9-14) 847-58-31, „Cefarm": os. Lecha 120 (pn.-pt. 8-20, sob. 9-14) 877-85-71, „Cefarm": ul. 23 Lutego 18 (24 h wszystkie dni w roku) 852-26-25

DYŻURY NOCNE APTEK

Apteka **„Panaceum":** ul. Rakoczego (Os. Przyjaźni paw. 141) (g. 20-8) 820-16-42
Apteka **„Kalifarm":** ul. Strzelecka 33/35 (pon./wt. 20-8) 852-18-70

28 PAŹDZIERNIKA

Imieniny obchodzą:
Szymon, Tadeusz

Apteka **„Cefarm":** ul. 23 Lutego 18 (g. 20-8)
Apteka ,,Św. **Łazarza":** ul. Głogowska 107/109 (g. 21-9)

TELEFONY ALARMOWE

Pogotowie Ratunkowe 999
Delegatura Urzędu Ochrony Państwa w Poznaniu 841-34-12
Policja 997
SOS ASSISTANCE 96-37
Żandarmeria Wojskowa 847-35-78
Straż Miejska (całodobowo) 986
Straż Pożarna 998
Energetyczne 991
Gazowni 992
Ciepłowni 993
Wod. Kan. 994
Dróg i Mostów 832-04-62
Pogotowie Instalacji Sanitarnych 847-27-88, 8477-477
Pogotowie Miejskie - wew. inst. wod-kan, c.o, gaz, elektr. 867-24-96, 867-68-15
Auto-klucz 24 h 852-80-33, 848-21-24

TELEFONICZNE SOS

TELEFON ZAUFANIA - lekarz psychiatra 988
AIDS - wt. czw. 15-18 852-99-18
ANONIMOWYCH ALKOHOLIKÓW i Al. Anon. 853-16-16, godz. 18-22 (czynne codziennie).
TERAPIA ANTYALKOHOLOWA - diagnostyka, esperal 847-59-39
DLA OSÓB TRACĄCYCH WZROK - pon. 14-18 820-05-12
Towarzystwo Rodzin i Przyjaciół Dzieci Uzależnionych „Powrót z U" Oddział w Poznaniu, 861-626 Poznań, ul. Winogrady 150 tel. 820-85-18; pon. pt. 17-19, śr. 13-19 Poradnia rodzinna
LEKARSKA PRZYCHODNIA SPECJALISTYCZNA TRR - Poradnia Przedmałżeńska, Rodzinna i Młodzieżowa - ginekolog, seksuolog, psycholog, Pl. Wolności 18 852-56-20
WIELKOPOLSKIE STOWARZYSZENIE OBRONY PRAW OJCA pl. Asnyka 2a, pt. 17.00-19.00.
KOMITET OCHRONY PRAW DZIECKA P-ń, ul. Matejki 52866-29-35
PORADNIA DORAŹNEJ POMOCY DERMATOLOG. I WENEROLOGICZNEJ ul. Lutycka g. 15-7
HOSPICJUM ŚW. JANA KANTEGO - zgłoszenia chorych w stanie terminalnym wtorki i czwartki godz. 20-22 832-12-11
POGOTOWIE INFORMACYJNE OPIEKI SPOŁECZNEJ - Ośrodek dla Bezdomnych, Szczepankowo, ul. Michałowo 68, tel. 879-82-12, czynne całą dobę.
NIEBIESKA LINIA - tel. dla ofiar przemocy w rodzinie 0-800-200 02

INNE

MIEJSKI OŚRODEK INFORMACJI GOSPODARCZEJ - usługi, służba zdrowia; pn.-pt. godz. 8-19, Św. Marcin 51 853-66-77
SUPERSKLEP Twoją wygraną 24 h, Poznań, ul. Garbary 114
INFORMACJA - handel, usługi, godz. 8-20 877-67-67
TELEFONICZNA AGENCJA INFORMACYJNA „TAI" - informacja o handlu, usługach i produkcji 852-52-15, 852-52-22, 852-52-25, pon.-pt. godz. 9.00-18.00.
INFORMACJA o możliwościach wyboru zawodu tel. 937, informacja dla bezrobotnych tel. 932, paszportowa tel. 852-04-26
CENTRUM INFORMACJI TURYSTYCZNEJ, Poznań, Stary Rynek 59 852-61-56

❒ ❒ ❒

POGRZEBY „Universum", ul. Woźna 15, tel. 853-19-43 (całą dobę).
STOLTUR „Zakład Usług Pogrzebowych" - ul. Woźna 11, 853-01-60 (całą dobę)

❒ ❒ ❒

MIEJSKA LECZNICA ZWIERZĄT, ul. Grunwaldzka 248 tel. 868-54-38
CAŁODOBOWA LECZNICA DLA ZWIERZĄT - tel. 983 - **POGOTOWIE Schroniska dla Zwierząt** 60-189 Poznań, ul. Bukowska 266, tel. 868-16-31, **Tow. Opieki nad Zwierzętami,** tel. 868-92-33 (godz. 8-15)
CENTRUM INFORMACJI o Sektach i Nowych Ruchach Religijnych przy klasztorze oo. Dominikanów tel. 853-33-66

Razem dla Ciebie

Grupa PEKAO S.A.

Z połączenia sił i funduszy czterech wiodących polskich Banków powstała Grupa Pekao S.A. Budujemy strukturę opartą o najmocniejsze atuty każdego z nas. Wzajemne gwarancje Banków zwiększają bezpieczeństwo Grupy. Dysponujemy siecią ponad 500 placówek i 250 bankomatów w całej Polsce.

Grupa PEKAO S.A.

Bank Polska Kasa Opieki S.A.
Bank Depozytowo-Kredytowy S.A.
Pomorski Bank Kredytowy S.A.
Powszechny Bank Gospodarczy S.A.

Expressem...

PRZEMYCALI IKONY

W jednym z przedziałów pociągu pasażerskiego relacji Moskwa-Warszawa pracownicy rosyjskiej Federalnej Służby Bezpieczeństwa wraz z celnikami przejęli w rejonie Smoleńska partię 67 zabytkowych, XIX-wiecznych ikon. Już wstępne oględziny wykazały, że 20 z nich ma ogromną wartość artystyczną.

Według FSB, ikony kupowane były za bezcen we wsiach obwodu jarosławskiego, zaś za granicę próbowali je przemycić czterej mieszkańcy Rybinska. Wszyscy zostali zatrzymani.

ZGINĘLI W PŁOMIENIACH

W mieście Oberhausen (Północna Nadrenia) wybuchł w nocy z niedzieli na poniedziałek pożar, w którym zginęli ojciec i czworo jego dzieci w wieku od roku do 16 lat. Matka dzieci znajduje się w szpitalu z bardzo ciężkimi poparzeniami, zagrażającymi jej życiu.

Pożar wybuchł o północy i strawił dom. Policja bada przyczyny powstania ognia, który ogarnął budynek cały zanim przybyła straż pożarna.

KOMÓRKA W ARESZCIE

Funkcjonariusz służby więziennej, który w zamian za łapówkę pomógł przemycić do aresztu śledczego w Szczecinie telefon komórkowy został dyscyplinarnie zwolniony ze służby i znajduje się pod dozorem policyjnym, zajęła się też nim szczecińska Prokuratura Rejonowa.

Jak poinformował wczoraj prokurator prowadzący w tej sprawie śledztwo, przemycony do aresztu telefon znalazł się w dyspozycji osoby podejrzanej o handel narkotykami. Trwa dalsze postępowanie, mające na celu wyjaśnienie wszystkich okoliczności zdarzenia. Ustala się też, czy nie było innych podobnych przypadków. Ze względu na dobro śledztwa nie ujawnia się szczegółów sprawy.

KORONY NA GRANICY

Ponad 5 mln koron czeskich wartości ok. 503 tys. zł usiłował przemycić w niedzielę wieczorem do Czech przez przejście w Cieszynie Ryszard W., mieszkaniec Żor w woj. katowickim - poinformował rzecznik Urzędu Celnego w Cieszynie Jerzy Stachowiak. Poproszony do kontroli osobistej podczas przekraczania granicy Ryszard W. zaczął uciekać. Po zatrzymaniu i rewizji znaleziono u niego ponad 5 mln koron. Ukrył je pod ubraniem, przylepiając taśmą do ciała. Przemytnik twierdził, że jest to utarg jednego z cieszyńskich kantorów.

CHCIAŁ UCIEC Z KASĄ

Sąd Rejonowy w Lublinie aresztował właściciela autokomisu w tym mieście, który wziął od klientów 11 luksusowych samochodów, sprzedał je i usiłował uciec z pieniędzmi - poinformował wczoraj prok. Cezary Maj z Prokuratury Rejonowej dla Lublina. Oszust, 32-letni mieszkaniec Kraśnika Marek M., działał niespełna dwa tygodnie na przełomie poprzedniego i ubiegłego miesiąca. Założony przez niego w Lublinie autokomis przyjął 11 samochodów takich marek jak Mercedes, Audi, Volkswagen i inne, łącznej wartości - jak wynika z umów z klientami - 500 tys. zł. Zatrzymała go Straż Graniczna na Okęciu, gdyż posługiwał się fałszywym paszportem.

Chorobliwe skłonności prałata?

Jankowski pod lupą

- Powtarzające się wybryki ks. Jankowskiego świadczą o jakiejś chorobliwej skłonności do pojawiania się na pierwszych stronach gazet - powiedział sekretarz Episkopatu Polski bp Tadeusz Pieronek, komentując niedzielne kazanie ks. prałata Henryka Jankowskiego w kościele Św. Brygidy w Gdańsku. Biskup dodał, że „trudno jest człowieka, który ma takie skłonności w jakiś sposób od tego skutecznie powstrzymać".

Mówiąc o sankcjach, które przewiduje prawo kanoniczne w przypadku niesubordynacji księży bp Pieronek stwierdził, że „nie jest to ani ścięcie, ani powieszenie, ale istnieje cała gama takich możliwości". Pytany, czy będą zastosowane jakieś sankcje kanoniczne wobec ks. Jankowskiego, bp Pieronek odesłał do metropolity gdańskiego abp. Tadeusza Gocłowskiego - „kompetentnego w tej sprawie". Abp Gocłowski odmówił odpowiedzi na pytanie o ewentualne sankcje wobec prałata Jankowskiego, prosząc, by „pozostawić to jego kompetencji".

Odnosząc się w niedzielnym kazaniu do wyboru premiera i Rady Ministrów ks. Jankowski powiedział, że słuszne są, wysyłane do niego, słowa niezadowolenia, gdyż „nie można akceptować mniejszości żydowskiej w naszym rządzie", bo „tego naród się boi". W 1995 r. ks. prałat Henryk Jankowski w liście do metropolity gdańskiego abp. Tadeusza Gocłowskiego wyrażał skruchę i przeprosił za swe - jak napisał - „nieprzemyślane słowa dotyczące narodu żydowskiego", które wówczas publicznie wygłosił. Uznał, że „krytyczne reakcje Watykanu i Episkopatu Polski wobec jego ówczesnych wypowiedzi były słuszne". Abp Gocłowski odstąpił wtedy od zastosowania wobec prałata kar kanonicznych. Ostrzegł jednak, że w wypadku powtórzenia tego typu zachowań władze kościelne mogą wyciągnąć wobec niego surowe konsekwencje.



Ksiądz prałat Henryk Jankowski znów zaszokował opinię publiczną. Fot. PAP/ CAF

Polska gości NATO

Polska Marynarka Wojenna jest po raz pierwszy gospodarzem 56 Konferencji Metodycznej „NATO Training Group. Naval Sub Group", która wczoraj, z udziałem przedstawicieli służb szkoleniowych 20 państw NATO i krajów partnerskich, rozpoczęła się w Gdyni. Tematem konferencji jest szkolenie oficerów sił morskich, także z zakresu ochrony środowiska morskiego. Inauguracyjny wykład 5-dniowej konferencji „Strzelanie rakietowe na polskich poligonach morskich" przedstawił kontradmirał Roman Krzyżelewski, zastępca dowódcy MW ds. szkolenia.

Krzyż niezgody

- SLD rozważa złożenie do Trybunału Konstytucyjnego skargi w związku z zawieszeniem przez posłów AW„S" krzyża w sali obrad Sejmu - powiedział wczoraj Jerzy Szmajdziński. Poseł SLD uważa za zasadne, by TK określił, czy zawieszenie krzyża nie narusza konstytucyjnej zasady autonomii państwa i kościoła. Przypomniał, że w ustawie zasadniczej jest mowa o państwie neutralnym światopoglądowo.

Na razie klub SLD czeka na odpowiedź marszałka Sejmu na protest Sojuszu w sprawie zawieszenia krzyża, potem zadecyduje o podjęciu odpowiednich działań.

- Będą to kroki prawne, a nie fizyczne, pod osłoną nocy krzyża zdejmować nie będziemy - zapewnił. Podkreślił, że w Sejmie są posłowie różnych wyznań i bezwyznaniowi, którzy myślą inaczej niż „zwolennicy Radia Maryja i AW„S", toteż trzeba uszanować ich prawa.

Zatrucie biogazem

Zwłoki dwóch mężczyzn znaleziono na polu w pobliżu Radzikowic koło Nysy. Według wstępnych ustaleń przyczyną ich śmierci było zatrucie biogazem - poinformował rzecznik prasowy KW Policji w Opolu podinsp. Dariusz Stachowiak. Obydwaj mężczyźni mieli po 56 lat. Znaleziono ich w niedzielę w studzience, za pomocą której pobliska gorzelnia w Goświnowicach rozprowadzała odpady wprost na pole. Mężczyźni zostali prawdopodobnie zaskoczeni przez nagłe uderzenie gazu podczas próby kradzieży metalowych urządzeń znajdujących się w studzience.

Spłonął „Ptak"

Wczoraj przed południem w Rzgowie k. Łodzi na Terenie Centrum Handlowego „Ptak", jednego z największych targowisk w Polsce, spłonęła hala o powierzchni 5,5 tys. m kw., w której znajdowało się 800 stanowisk handlowych. Podczas pożaru lekkich obrażeń doznali trzej pracownicy ochrony Centrum.

Pożar, którego przyczyną było najprawdopodobniej zwarcie w instalacji elektrycznej, wybuchł ok. godz. 6.00. Akcja gaśnicza trwała ponad 4 godziny; wzięło w niej udział ponad 20 jednostek straży pożarnej. Hala wraz ze znajdującym się w niej towarem, głównie odzieżą o szacunkowej wartości kilkunastu milionów złotych, uległa całkowitemu zniszczeniu. Centrum Handlowe „Ptak" zajmuje powierzchnię 12 ha, na której znajduje się 8 hal targowych i ponad 2,5 tys. stanowisk handlowych.

Aresztowano lubieżnika

Sąd Rejonowy dla Krakowa Nowej Huty aresztował na 3 miesiące 70-letniego mieszkańca podkrakowskich Proszowic, któremu postawiono zarzut dokonania czynów lubieżnych wobec co najmniej 8 dzieci w wieku 7-10 lat.

W poniedziałek nadkomisarz Dariusz Nowak, rzecznik prasowy policji w Krakowie podał, że do przestępstw doszło w ciągu ostatnich 2 tygodni. Rodzice, powiadomieni przez dzieci, poinformowali o wszystkim policję. Według wstępnych ustaleń, mężczyzna zwabiał dzieci, uczniów szkoły podstawowej w Proszowicach, w ustronne miejsce i tam przytulał się do nich i je całował.

Za aborcję

Sąd Rejonowy w Lublinie skazał wczoraj na półtora roku pozbawienia wolności i 30 tys. zł grzywny mieszkańca tego miasta, który woził do Lwowa kobiety w celu usunięcia ciąży.

Proces toczył się przy drzwiach zamkniętych. Publicznie odczytano tylko sentencje wyroku; sąd utajnił nawet uzasadnienie orzeczenia. Wyrok nie jest prawomocny.



Maria i Ken Stout protestowali przed Białym Domem w Waszyngtonie przeciw wizycie w USA chińskiego prezydenta Jiang Zemina, stawiając go w jednym rzędzie z Hitlerem, Stalinem i Pol Potem. Fot. PAP/ CAF - AP

NFI - wyprzedaż

Spadek większości akcji NFI i ich potanienie na wczorajszej sesji warszawskiej GPW, oznacza wyzbywanie się tych akcji przez inwestorów. Zanotowano jednak spore nadwyżki kupna, co oznacza, że w ciągu kilku dni ich ceny wzrosną.

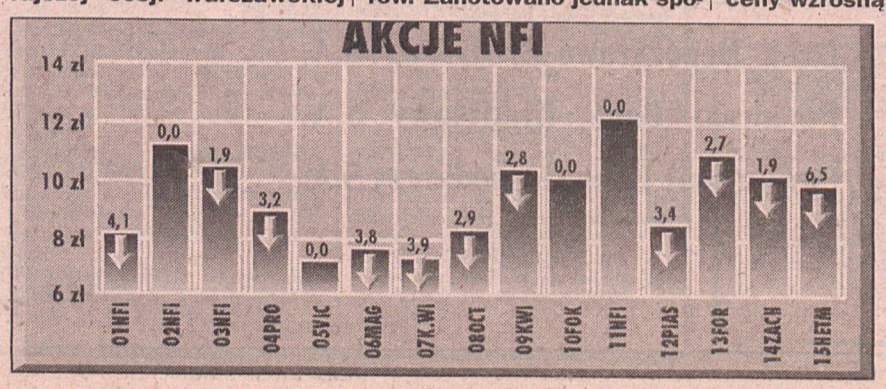

Spadły akcje 10 funduszy, wzrosły jednego, a 4 pozostały bez zmian. Największy spadek zanotował 15NFI o 6,5 proc. Wzrósł o 4,1 proc. 1NFI. Spadły także świadectwa udziałowe o 4,2 proc. do 138,5 zł.

(mark)

EXPRESSEM PRZEZ HISTORIĘ

URODZINY SŁAWNYCH LUDZI (28 października):
(ur. i data oznacza, że dana osoba nie żyje)

- VELYN WAUGH, pisarka brytyjska, ur.1903,
- CLEO LAINE, angielski wokalista jazzowy, 70
- CARL DAVIS, amerykański kompozytor i dyrygent, 61,
- HANK MARVIN, lider grupy THE SHADOWS, 56,
- WAYNE FONTANA, angielska gwiazda popu lat 60., 52,

ZDARZYŁO SIĘ:

- w 1636 w Cambridge, w stanie Massachusetts, założono uniwersytet HARVARD, pierwszą wyższą uczelnię w Stanach Zjednoczonych.
- w 1886 z okazji setnej rocznicy Deklaracji Niepodległości, Francja podarowała Stanom Zjednoczonym Statuę Wolności.
- w 1893 rozpoczął służbę pierwszy niszczyciel angielskiej Royal Navy - "Havock".
- w 1914 GEORGE EASTMAN rozpoczął przemysłowe wykorzystanie przez swoją firmę - Eastman Kodak - własnego wynalazku fotografii kolorowej.
- w 1929 nad Florydą przyszło na świat pierwsze dziecko urodzone w samolocie.
- w 1961 pracujący w sklepie z płytami w Londynie BRIAN EPSTEIN został po raz pierwszy zapytany o MY BONNIE, płytę zespołu THE BEATLES. Po rychłym odkryciu, że została ona wydana tylko w Niemczech, postanowił wyruszyć tam, w celu osobistego spotkania z grupą. To co nastąpiło później, przeszło do historii.
- w 1962 zakończył się kryzys kubański. Chruszczow ogłosił wycofanie sowieckich rakiet z wyspy, w zamian za co KENNEDY oświadczył, że Stany Zjednoczone przestają blokować Kubę.

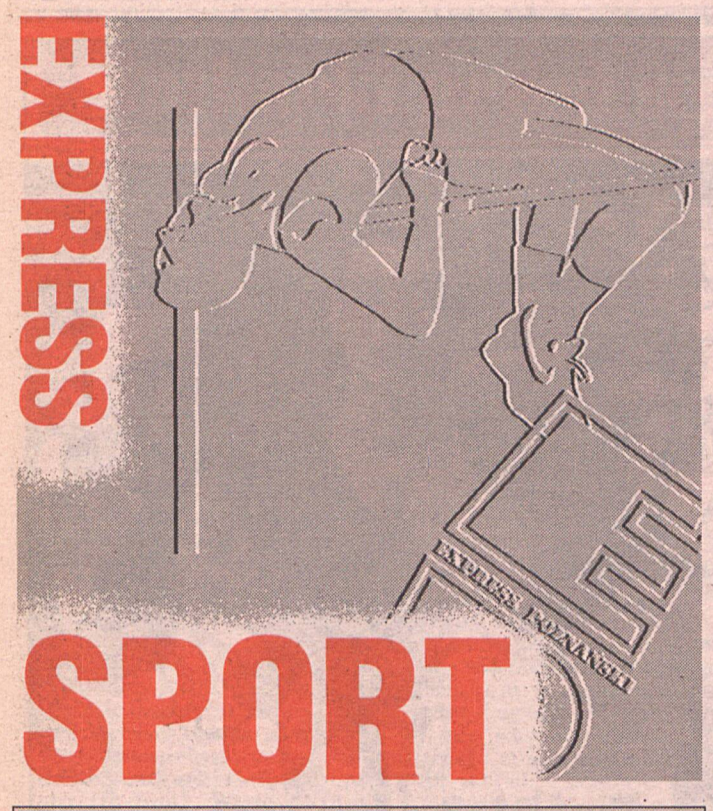

W Nysie podczas meczu

Siatkarz - lekarzem

Po zakończeniu meczu serii A: Stali Hochland i AZS ART Olsztyn w Nysie jeden z sędziów liniowych miał atak serca. Przez 20 minut nieprzytomnego arbitra Marka Rubacha z Tarnowa reanimował siatkarz AZS ART Radosław Rybak - poinformował PAP Stefan Stachowiak, dyrektor klubu Stal Nysa.

Mecz Stali i AZS miał bardzo emocjonującą końcówkę. Wygrali gospodarze, ale po pięciosetowym boju. Tie break zakończył się niecodziennym rezultatem 25:23. Najwięcej kontrowersji wzbudziło ostatnie zagranie meczu. Atakował olsztyński siatkarz Mariusz Sordyl. Zdaniem Ireneusza Nalazka, menażera AZS ART, piłka trafiła w pole gry. Sędzia główny Andrzej Lemek z Krakowa, sugerując się decyzją sędziego liniowego, który pokazał piłkę autową, zakończył mecz.

-„Razem z Markiem Kotulskim (trener AZS ART) sprawdziliśmy zapis na kasecie wideo - mówi Nalazek. - Piłka była "prawidłowa" i mamy na to dowód w postaci kasety. Chcieliśmy złożyć oficjalny protest i właśnie wówczas sędzia liniowy miał atak serca" - dodaje Nalazek.

Ponad 20 minut siatkarz AZS Radosław Rybak intensywnie reanimował sędziego Marka Rubacha. Nawet już po przyjeździe karetki pogotowia olsztyński zawodnik nie przestawał masować serca nieprzytomnego arbitra.

- Jestem pełen podziwu i uznania dla całej olsztyńskiej ekipy - powiedział Stefan Stachowiak. - Na wyróżnienie zasłużył zawodnik, który reanimował sędziego. To bez wątpienia uratowało mu życie. Chcieliśmy mu bardzo podziękować - dodał dyrektor. Zdaniem lekarzy z nyskiego szpitala sędzia doznał rozległego zawału. Stan jego zdrowia jest nadal poważny. Lekarze z Oddziału Intensywnej Opieki Medycznej nie chcieli zdradzić, czy istnieje zagrożenie życiu Marka Rubacha.

Nad nyskim klubem ciąży fatum. Przed trzema tygodniami, także podczas meczu Stali, zmarł ówczesny dyrektor klubu Zdzisław Kiczyński. Przyczyną był zawał serca.

AZS ostatecznie zrezygnował ze swego postanowienia. "Człowiek walczy o życie. Ze względów etycznych nie możemy składać protestu" - stwierdził Nalazek.

Uciekł z płonącego samochodu

Kanadyjczyk Donovan Bailey, mistrz olimpijski z Atlanty i rekordzista świata w biegu na 100 m, miał w niedzielę rano pod Toronto groźny wypadek samochodowy, ale szczęśliwie wyszedł z niego cało. Słynny sprinter stracił kontrolę nad mercedesem, który uderzył w betonowy słupek przydrożny i zaczął się palić. Bailey zdążył umknąć z pułapki.

To jednak nie koniec kłopotów Kanadyjczyka. Policja z Mississauga stwierdziła, że Bailey był sam w samochodzie i narażał tylko siebie (droga była pusta), ale mimo to wysunęła pod jego adresem zarzut niebezpiecznej jazdy. 28 listopada Bailey będzie musiał się stawić przed miejscowym sądem.

Kilka tygodni temu hokeiści na trawie poznańskiego Grunwaldu/CPN wywalczyli tytuł mistrzów Polski na boisku otwartym. Po raz drugi z rzędu mistrzowską koronę wojskowi wywalczyli pod wodzą trenera Jerzego Jóskowiaka. Postanowiliśmy przybliżyć wielkopolskim kibicą sylwetkę szkoleniowca Grunwaldu, bo jest to postać stosunkowo mało znana.

Trener hokeistów mistrza Polski Grunwaldu/CPN Jerzy Jóskowiak

Nie rozpycham się łokciami

- Trudno nie zacząć naszej rozmowy od finałowych spotkań Grunwaldu z Pocztowcem TP S. A. Czy spodziewał się, że tytuł mistrzowski przypadnie Wam tak łatwo?

- Nie zgadzam się z taką opinią. Obiektywnie trzeba przyznać, że los nam sprzyjał i tylko w pierwszym pojedynku byliśmy bezprzecznie lepszym zespołem. W drugiej potyczce mogliśmy nie rozstrzygnąć na swoją korzyść rzutów karnych, a w trzecim pojedynku Pocztowiec był bliski wygranej. Gdyby oba zespoły rozegrały pięć spotkań to niewykluczone, że mistrzem byliby „łącznościowcy".

- Zdaniem kibiców, fachowców Pocztowiec przegrał tytuł mistrzowski w sferze psychicznej. Czy zgadza się Pan z taką opinią?

- Nie chcę się wypowiadać w kwestii dyspozycji psychicznej naszych rywali, ale za podejście do fazy play-off jestem wdzięczny mojemu zespołowi. Przed półfinałowym meczem z zespołem Środy, w mojej drużynie nastąpiła niesamowita mobilizacja. Gołym okiem było widać, że na bok zostały odłożone nieporozumienia pomiędzy drużyną a klubem. Nikt z zawodników nie pytał czy będą jakieś premie za tytuł, czy uzupełnione zostaną braki sprzętowe. W zapomnienie odeszły też wzajemne osobiste antypatie, bo przecież zespół hokeistów to nie są same aniołki. Muszę też podkreślić, że kierownictwo klubu, przed meczami finałowymi, zorganizowało nam obóz przygotowawczy i z pewnością był to znakomity element konsolidujący psychicznie drużynę.

- Wasz finałowy rywal Pocztowiec TP S.A. to profesjonalnie zorganizowany klub. Czy Grunwald to przy „łącznościowcach" amatorski klub?

- Na pewno oba kluby dzieli organizacyjny dystans. Jednak na problem trzeba spojrzeć z różnych stron. Na pewno zespoły w Gnieźnie, Rogowie czy Gąsawie zawodnicy grają na zasadach całkowitego amatorstwa, w Grunwaldzie trzon zespołu to zawodowi wojskowi. Z tego też tytułu otrzymują oni wynagrodzenie, choć niestety w wielu kwestiach nie jest najlepiej. Uważam, że co jakiś czas zespół powinien otrzymywać bodziec, niekoniecznie finansowy. Nie może dochodzić do sytuacji, że na PEMK w Niemczech zawodnicy wymieniając się koszulkami z rywalami zdekompletowali ubiór drużyny. Jeżeli mówimy natomiast o finansach, to w Grunwaldzie istnieje poważny problem wynagradzania „hokeistów - cywili". Tak na dobrą sprawę to bramkarz Marcin Pobuta i Aleksander Korcz grają za darmo.

- Skoro jesteśmy przy wątku finansowym, to proszę powiedzieć jakie premie otrzymał zespół za zdobycie mistrzowskiego tytułu?

- Miło mi donieść, że dyrektorowi klubu udało się wygospodarować 100 mln starych złotych do podziału na drużynę, zatem zawodnicy otrzymali po kilka milionów złotych. Gdy przeczytają to piłkarze z pewnością roześmieję się w głos...

- Od 1982 roku był Pan związany z Grunwaldem jako zawodnik i w 1996 roku został Pan następcą Mariusza Kubiaka, aktualnego szkoleniowca reprezentacji Polski. Czy nie miał Pan oporów przed podjęciem trenerskiego chleba w klubie przy Promienistej?

- Pozytywną rolę w tej kwestii odegrał właśnie mój poprzednik. Jeszcze jako zawodnik Grunwaldu, za zgodą Mariusza Kubiaka, prowadziłem z „doskoku" drużynę LKS Rogowo. Później obowiązki grającego zawodnika dzieliłem z trenerskim zajęciem w młodzieżówce. Gdy Mariusz zdecydował się iż odejdzie z Grunwaldu na swojego następcę zaproponował właśnie mnie. Po krótkim wahaniu zdecydowałem się i nie żałuję. Nie ukrywam, że wielką pomocą służyli mi i nadal służą starsi zawodnicy, z którymi grałem jeszcze jako zawodnik.

- Pana poprzednik Mariusz Kubiak, to trener który żyje na ławce, często głośno ruga swoich podopiecznych. Pan natomiast uchodzi za uosobienie spokoju. Czy to prawda?

- Tak. Mam taki charakter, że nie potrafię rozpychać się łokciami, co czasami przeszkadza mi w załatwianiu spraw organizacyjnych. Na ławce nie krzyczę, nie gestykuluję. Wychodzę z założenia, że zawodnika lepiej „rozliczyć" za mecz w szatni, gdy opadną emocje. Sam byłem zawodnikiem i pamiętam jak reagowałem na krytykę przy otwartej kurtynie. Jak na razie w moim trenerskim fachu zdaje to egzamin.



Jerzy Jóskowiak urodzony 6. 10. 1960 roku w Rogowie. W latach 1971-75 zawodnik LKS Rogowo, 1976-77 Pocztowca TP S.A., 1978-82 LKS Rogowo, od 1982 w Grunwaldzie. Od 1996 roku trener wojskowego zespołu.

Jak widać na zdjęciu Jerzy Jóskowiak jest przesądny, bowiem nie ogolił się przed finałowymi meczami z Pocztowcem.

Fot - W. Wylegalski

- Od lat jest Pan związany z hokejem, mieszka Pan w Rogowie i codzienne dojeżdża na treningi do Poznania. Czy nie ma Pan tego dość?

- Z pewnością jest to męczące, ale lubię to co robię. Hokej to też moje źródło utrzymania, a przecież prowadzenie zespołu mistrza Polski to nobilitacja.

- Czy jest szansa, że za kilka lat na boisku hokejowym pojawi się następca Jerzego Jóskowiaka?

- Myślę, że tak. Mój 13-letni syn Jakub gra w zespole młodzików LKS Rogowo i wręcz żyje hokejem na trawie. Natomiast moja żona Barbara od czasu do czasu pojawia się na ważniejszych meczach, ale twierdzi, że dwóch sportowych zapaleńców w domu w zupełności wystarczy.

Rozmawiał:
Maciej Przybylak

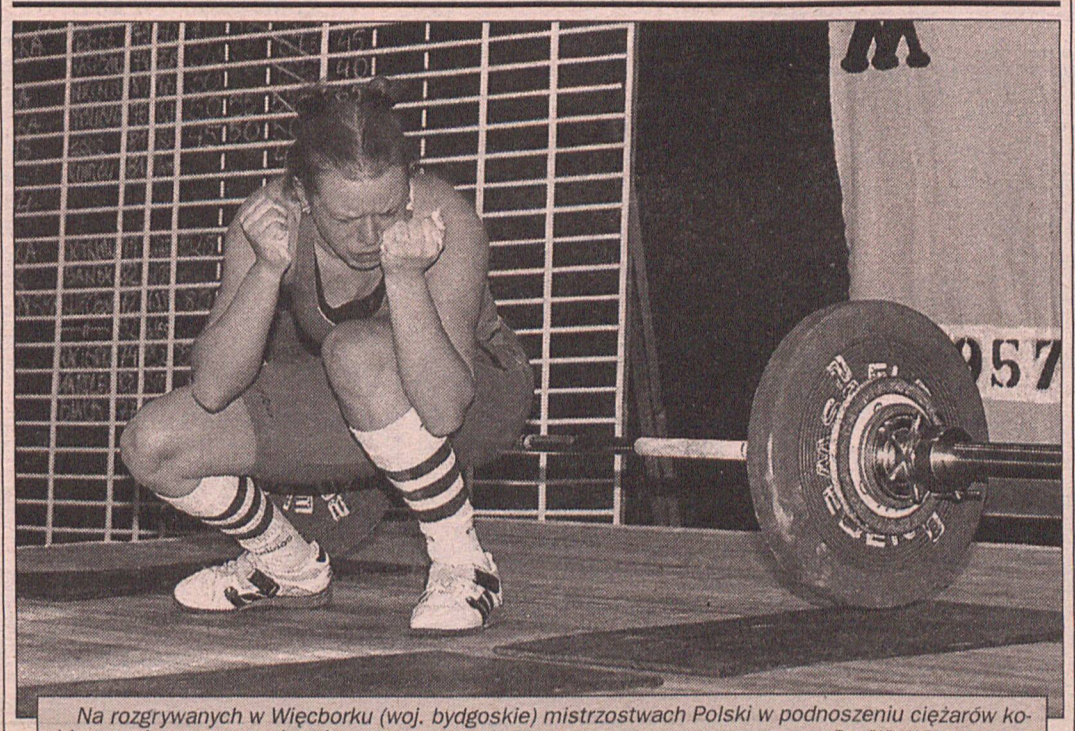

Na rozgrywanych w Więcborku (woj. bydgoskie) mistrzostwach Polski w podnoszeniu ciężarów kobiet, paniom „puszczały też nerwy...

Fot - PAP/CAF - W. Szabelski

Jacques Villeneuve mistrzem świata Formuły 1

„Luźny mankiet" Schumachera

Już po raz osiemnasty w histrorii Formuły 1 o tytule mistrza miał zadecydować ostatni wyścig sezonu. Najczęściej rozgrywany był on na japońskim torze Suzuka. Tym razem jednak ostateczne rozstrzygnięcia miały zapaść podczas Grand Prix Europy na hiszpańskim zapaspwym torze Formyły 1 w Jerez.

Przed startem **Michael Schumacher (Ferrari)** prowadził w klasyfikacji generalnej z przewagą jednego punktu nad **Jacquesem Villeneuvem (Williams)**. Scenariusz był więc prosty „Szumi" musiał dojechać do mety przed Villeneuvem, bowiem temu ostatniemu wystarczyło nawet zdobyć jeden punkt, przy „niepunktowaniu" przez Niemca, aby zostać mistrzem. Miał bowiem więcej wygranych wyścigów w sezonie.

Dramatyzm i emocje ostatniego wyścigu podniosła jeszcze sesja kwalifikacyjna. Zdarzyło sie bowiem coś czego nikt w dobie pomiaru do tysięcznej części sekundy nie mógł przewidzieć. Po raz pierwszy w historii Formuły 1 trzech zawodników uzyskało ten sam czas. O kolejności zadecydowało szybsze uzyskanie najlepszego wyniku. W niedzielnym wyścigu na pole position stanął Jacques Villeneuwe, obok niego Michael Schumacher, a za plecami Kanadyjczyka kolega z teamu Hanz Harald Frentzen.

Piekny start Michaela Schumachera i dwa kolejne szybsze PIT-stopy pozwalały sądzić, że bardziej okrzepnięty w bojach Formuły 1 Niemiec dowiezie zwycięstwo do mety. Jednak czający się za plecami „Szumiego", blondwłosy Kanadyjczyk pokazał jak jeździ się w amerykańskiej formule Indy Car, której zresztą był mistrzem. Z kowbojską fantazją wcisnął się, jak określają to w swoim żargonie kierowcy, pod mankiet Schumachera na jednym z najbardziej ciasnych zakrętów. Niemiec nie spodziewał się takiego ataku. Kiedy jednak zorientował się co się święci zagrał faul. Odbił ostro kierownicą próbując zepchnąć Kanadyjczyka z toru. Przeliczył się jednak, bowiem to on wylądował na poboczu, a Villeneuve pojechał dalej po swój pierwszy mistrzowski tytuł:

- Miałem duże obawy o końcowy sukces. Po dobrych zmianach i starcie Schumachera myślałem nawet, że nie uda mi się pokonać Michaela. Po kolizji bałem się, że może stać się coś niedobrego z moim bolidem. Przy zakrętach w prawo traciłem kontrole nad tyłem samochodu. Dlatego kiedy zauważyłem na ostatnich metrach goniące mnie dwa McLareny puściłem je przodem nie chciałem stracić tego co miałem w zasięgu ręki.

Najbardziej szczęśliwym człowiekiem, który nie krył łez po wyścigu był **Mika Hakkinen (West McLaren Mercedes)**, który po wielu pechowych w tym roku wyścigach wreszcie siegnął po swoje pierwsze w karierze zwycięstwo w Grand Prix:

- Im bardziej zdaje sobie sprawę z tego co się wydarzyło w dniu dzisiejszym tym szczęśliwszy sie czuję! Po wszystkich perypetiach tegorocznego sezonu dzisiejszy wynik jest po prostu fantastyczny.

- Mika zasłużył na zwycięstwo - powiedział jego kolega z teamu **David Coulthard,** który przyjechał na drugim miejscu. - W trakcie wyścigu nie mogłem poradzić sobie z jednym z Jordanów więc zespół podjął decyzję, że powinniśmy puścić Mikkę do przodu i spróbować powalczyć z Jordanem. Dlatego pozwoliłem mu sie wyprzedzić, choć mój duch walki podpowiadał, bym spróbował zwyciężyć.

Wyścig w Jerez był więc pięknym ukronowaniem niezwykle emocjonującego sezonu 1997. Chociaż mały niesmak pozostawił po sobie w ostatnim wyscigu Michael Schumacher, który nie mógł pogodzić się z stratą trzeciego tytułu mistrza świata i spróbował sfaulować Villeneuve.

Miniony sezon zakończył się bez większych kolizji i wypadków, chociaż trzeba odnotować tu zderzenie z bandą Francuza **Oliviera Panisa (Prost)** w Grand Prix Kanady. Dwie złamane nogi wykluczyły go z walki. Udało mu się wrócić na tor w Grand Prix Luksemburgu na zakończenie sezonu, gdzie przyjechał na szóstym punktowanym miejscu.

Warto odnotować także sporą liczbę debiutów. Jedne mniej udane, drugie bardziej. Do pierwszych należy zaliczyć start teamu **Jackie Stewarta,** który liczył na wiele, a skończyło sie tylko na jednym drugim miejscu **Rubensa Barichello** w Grand Prix Monaco. Do bardzo udanych należy zaliczyć natomiast start **Austriaka Alexandra Wurza** w teamie Benettona. Zastapił on **Gerharda Bergera,** który miał kłopoty z zatokami. Już w swoim drugim starcie w Grand Prix Wielkiej Brytanii zajął trzecie miejsce. Był jednym z wielu młodych, którzy już od przyszłego sezonu mogą zamieszać w stawce.

Z przykrością oglądało się zmagania mistrza świata **Damona Hilla** z jego Arrowsem. Z 17 wyścigów nie ukończył 8. Jednak, kiedy maszyna pracowała poprawnie, zajął drugie miejsce w Grand Prix Węgier będąc o włos od zwycięstwa. W nowym sezonie Hill wystartuje w Jordanie i powinien jeszcze o sobie przypomnieć.

W zakończonym sezonie znakomitą postawę wykazał się **West McLaren Mercedes.** Trzy zwycięstwa i kilka wysokich miejsc pozwoliły na zajęcie czwartego miejsca w klasyfikacji konstruktorów. Gdyby nie pech, być może, mógł team walczyć nawet z najlepszymi. Jednym słowem uwaga za rok na zespół McLarena.

Juliusz Podolski

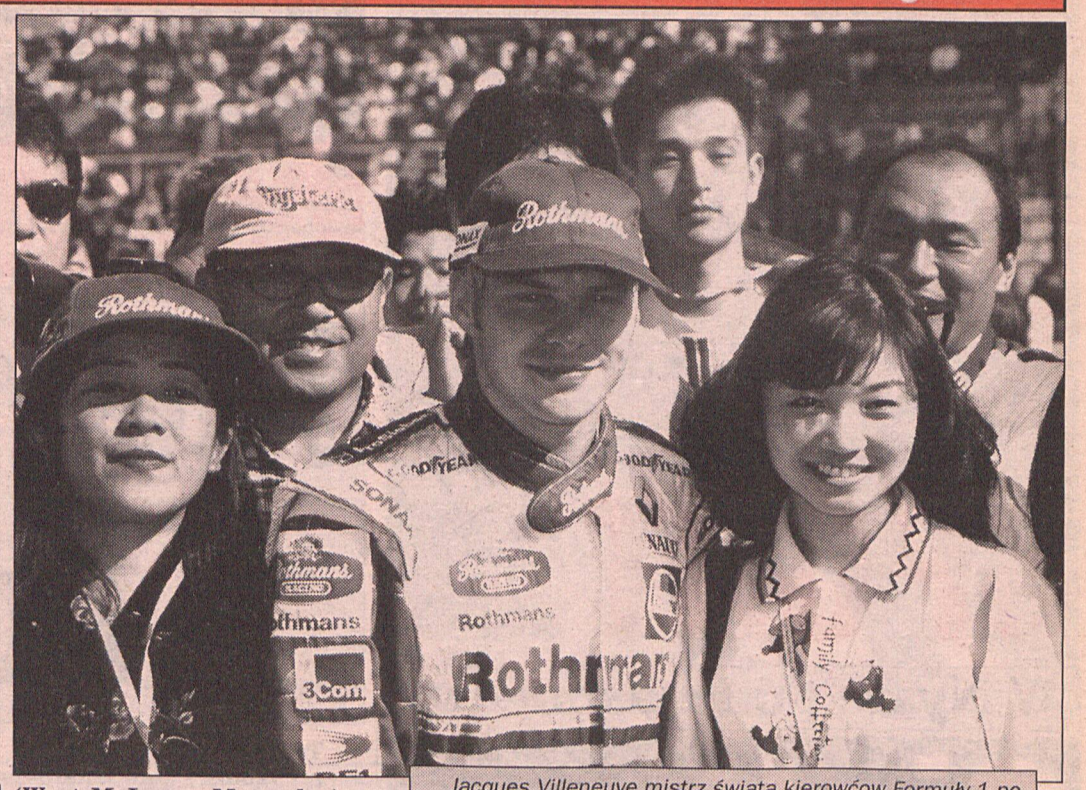

Jacques Villeneuve mistrz świata kierowców Formuły 1 po wyścigu na japońskim torze Suzuka w gronie miejscowych kibiców. Fot. ICN

Mistrzowie Świata

1. Juan Fangio (Argentyna)5 (1951/54/55/56/57)
2. Alain Prost (Francja)4 (1985/86/89/93)
3. Jack Brabham (Australia)3 (1959/60/66)
   Jackie Stewart (W.Brytania)3 (1969/71/73)
   Niki Lauda (Austria)3 (1975/77/84)
   Nelson Piquet (Brazylia)3 (1981/83/87)
   Ayrton Senna (Brazylia)3 (1988/90/91)



		Suma punktów	Australia 9.III	Brazylia 30.III	Argentyna 13.III	San Marino 27.III	Monaco 11.V	Hiszpania 25.V	Kanada 15.VI	Francja 29.VI	W. Brytania 13.VII	Niemcy 27.VII	Węgry 10.VIII	Belgia 24.VIII	Włochy 7.IX	Austria 21.IX	Luksemburg 28.IX	Japonia 12.X	GP Europy 26.X
1.	J. Villeneuve (Kanada)	81	-	10	10	-	-	10	-	3	10	-	10	2	2	10	10	-	4
2.	M. Schumacher (Niem.)	78	6	2	-	6	10	3	10	10	-	6	3	10	1	1	-	10	-
3.	H-H. Frentzen (Niem.)	42	-	-	-	10	-	-	3	6	-	-	-	4	4	4	4	6	1
4.	D. Coulthard (W. Bryt.)	36	10	-	-	-	-	1	-	-	3	-	-	-	10	6	-	-	6
5.	J. Alesi (Francja)	36	-	1	-	2	-	4	6	2	6	1	-	-	6	-	6	2	-
6.	G. Berger (Austria)	27	3	6	1	-	-	-	-	-	-	10	-	1	-	-	3	-	3
7.	M. Hakkinen (Fin.)	27	4	3	2	1	-	-	-	-	-	4	-	-	-	-	-	3	10
8.	E. Irvine (Irlandia)	24	-	-	6	4	4	-	-	4	-	-	-	-	-	-	-	4	2
9.	G. Fisichella (Włochy)	20	-	-	-	3	1	-	4	-	-	-	-	6	3	3	-	-	-
10.	O. Panis (Francja)	16	2	4	-	-	3	6	-	-	-	-	-	-	-	-	1	-	-
11.	J. Herbert (W. Bryt.)	15	-	-	3	-	-	2	2	-	-	-	4	3	-	-	-	1	-
12.	R. Schumacher (Niem.)	13	-	-	4	-	-	-	-	1	2	2	2	-	-	2	-	-	-
13.	D. Hill (W. Bryt.)	7	-	-	-	-	-	-	-	-	1	-	6	-	-	-	-	-	-
14.	R. Barichello (Brazylia)	6	-	-	-	-	6	-	-	-	-	-	-	-	-	-	-	-	-
15.	A. Wurz (Austria)	4	-	-	-	-	-	-	-	-	4	-	-	-	-	-	-	-	-
16.	J. Trulli (Włochy)	3	-	-	-	-	-	-	-	-	-	3	-	-	-	-	-	-	-
17.	M. Salo (Fin.)	2	-	-	-	-	2	-	-	-	-	-	-	-	-	-	-	-	-
18.	P. Diniz (Brazylia)	2	-	-	-	-	-	-	-	-	-	-	-	-	-	-	2	-	-
19.	S. Nakano (Japonia)	2	-	-	-	-	-	-	1	-	-	-	1	-	-	-	-	-	-
20.	M. Larini (Włochy)	1	1	-	-	-	-	-	-	-	-	-	-	-	-	-	-	-	-

Punktacja: 1 miejsce - 10 punktów, 2m. - 6 pkt, 3m. - 4 pkt, 4m. - 3 pkt, 5 m. - 2 pkt, 6 m. - 1 pkt.



		Suma punktów	Australia 9.III	Brazylia 30.III	Argentyna 13.III	San Marino 27.III	Monaco 11.V	Hiszpania 25.V	Kanada 15.VI	Francja 29.VI	W. Brytania 13.VII	Niemcy 27.VII	Węgry 10.VIII	Belgia 24.VIII	Włochy 7.IX	Austria 21.IX	Luksemburg 28.IX	Japonia 12.X	GP Europy 26.X
1.	Williams Renault	123	-	10	10	10	-	10	3	9	10	-	10	6	6	14	14	6	5
2.	Ferrari	102	6	2	6	10	14	3	10	14	-	6	3	10	1	1	-	14	2
3.	Benetton Renault	67	3	7	1	2	-	4	6	2	10	11	-	1	6	-	9	2	3
4.	McLaren Mercedes	63	14	3	2	1	-	1	-	-	3	4	-	-	10	6	-	3	16
5.	Jordan Peugeot	33	-	-	4	3	1	-	4	1	2	2	2	6	3	5	-	-	-
6.	Prost Mugen Honda	21	2	4	-	-	3	6	1	-	-	3	1	-	-	-	1	-	-
7.	Sauber Petronas	16	1	-	3	-	-	2	2	-	-	-	4	3	-	-	-	1	-
8.	Arrows Yamaha	9	-	-	-	-	-	-	-	-	1	-	6	-	-	-	2	-	-
9.	Stewart Ford	6	-	-	-	-	6	-	-	-	-	-	-	-	-	-	-	-	-
10.	Tyrrell Ford	2	-	-	-	-	2	-	-	-	-	-	-	-	-	-	-	-	-

Punktacja: 1 miejsce - 10 punktów, 2m. - 6 pkt, 3m. - 4 pkt, 4m. - 3 pkt, 5 m. - 2 pkt, 6 m. - 1 pkt.

Zwycięstwa konstruktorów w Grand Prix

1. Ferrari	113
2. McLaren	107
3. Williams	103
4. Lotus	79
5. Brabham	35
6. Benetton	27
7. Tyrrell	23
8. BRM	17
9. Cooper	16
10. Renault	15

Najwięcej zwycięstw w Grand Prix

1. Alain Prost (Francja) 51
2. Ayrton Senna (Brazylia) 41
3. Nigel Mansell (W. Brytania) 31
4. Jackie Stewart (W. Brytania) 27
   Michael Schumacher (Niemcy) 27
6. Jim Clark (W. Brytania) 25
   Niki Lauda (Austria) 25
8. Juan Fangio (Argentyna) 24
9. Nelson Piquet (Brazylia) 23
10. Damon Hill (W.Brytania) 21

Tytuły konstruktorów

1. Williams 9 (1980/81/86/87/92/93/94/96/97)
2. Ferrari8 (1961/64/75/76/77/79/82/83)
3. Lotus7 (1963/65/68/70/72/73/78)
   McLaren7 (1974/84/85/88/89/90/91)
5. Cooper2 (1959/60)
   Brabham2 (1966/67)



Na hiszpańskim torze w Jerez wyścig po puchar mistrza świata wygrał kierowca Williamsa. Na zdjeciu od lewej karykatury: Michaela Schumachera, mistrza świata z 1996 roku Damona Hilla i Jacquesa Villeneuve. Rys. ICN

Miłość silniejsza od Serii A

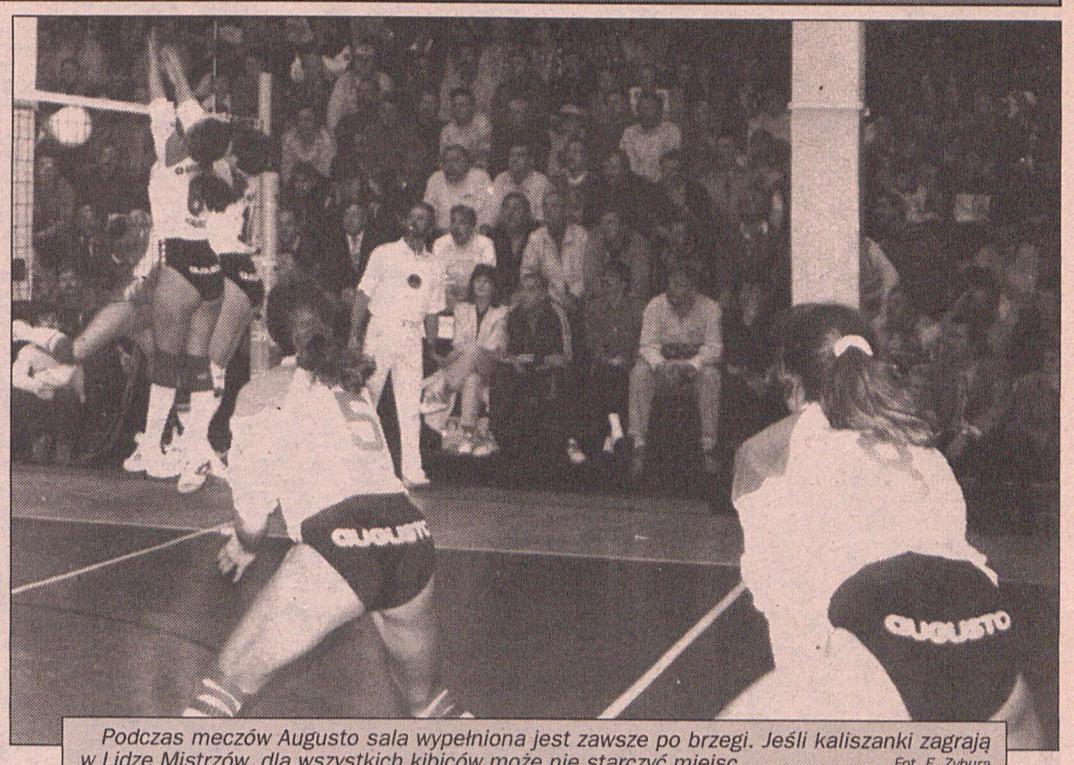

Podczas meczów Augusto sala wypełniona jest zawsze po brzegi. Jeśli kaliszanki zagrają w Lidze Mistrzów, dla wszystkich kibiców może nie starczyć miejsc. Fot. E. Zybura

Za niespełna tydzień, 3. listopada, ligowe boje rozpoczną siatkarki Serii A. W krajowej elicie mamy dwie wielkopolskie drużyny: Augusto Kalisz (obrońca tytułu mistrza Polski) i Naftę Piła (beniaminek).

AUGUSTO KALISZ

W Augusto, w porównaniu z sezonem 96/97, nie ma praktycznie żadnych zmian. Kadrę tworzy osiem zawodniczek, uzupełnianych przez młode siatkarki Calisii/Augusto (II liga). Wiele jednak wskazuje na to, że w przyszłym tygodniu do Kalisza przyjadą dwie Peruwianki, 21-22-letnie środkowa i rozgrywająca. Obie grają ponoć w reprezentacji swego kraju, a to oznacza, że należą do światowej czołówki.

Peruwiańskie wzmocnienia są bardzo istotne, bowiem w tym sezonie Augusto nie tylko broni tytułu mistrza Polski, ale też debiutuje w Pucharze Europy. W połowie listopada (dokładny termin nie jest jeszcze znany) kaliszanki zagrają w I rundzie z mistrzem Macedonii, Rabotnickim Skopje. Stawką będzie awans do grona ośmiu najlepszych drużyn Europy, czyli siatkarskiej Ligi Mistrzów. Rywalki z Macedonii nie powinny w tym kaliszankom przeszkodzić. II trener Augusto, Marian Durlej, nie ukrywa zresztą, że ambicje mistrzyń Polski sięgają wyżej. - Naszym celem jest awans do finałowej czwórki Pucharu Europy. Sądzę, że nie powinniśmy mieć z tym problemów. A później... Później można powalczyć o coś więcej - **powiedział „Expressowi" kaliski szkoleniowiec.**

W kraju Augusto bronić będzie mistrzowskich laurów. - W lidze będzie nam dużo trudniej, niż w ubiegłym sezonie - **twierdzi M. Durlej.** - Najgroźniejszy rywal, to oczywiście Dick Black, mający dużo mocniejszy skład w porównaniu z tym sprzed kilku miesięcy. W Andrychowie grać będzie Rosjanka z Urałoczki Swierdłowsk, mająca na koncie występy w reprezentacji kraju. Nie powinna natomiast zagrozić nam Stal Bielsko, osłabiona odejściem do Włoch Doroty Świeniewicz.

NAFTA PIŁA

Trzy lata temu siatkarki z Piły, wówczas jako Prasa, grały w Serii A, jednak ich występy wśród najlepszych drużyn kraju zakończyły się klęską. Teraz występować będzie bardziej dojrzały, doświadczony zespół, którego zadaniem jest w tym sezonie bezpieczne miejsce w tabeli. W Pile twierdzą, że Naftę stać na walkę o 5-6. lokatę w Serii A.

Przygotowania do nowego sezonu Nafta zaczęła od... poszukiwań szkoleniowca. W połowie lipca z pracy z drużyną niespodziewanie zrezygnował Jerzy Komorowski, podpisując - ku zaskoczeniu szefów Nafty - kontrakt z Pałacem Bydgoszcz. Podobno przyczyną tego był fakt, że pilscy działacze nie wywiązali się z zobowiązań i obietnic wobec trenera, także jeśli chodzi o cykl przygotowawczy przed sezonem. Tak mówił, m.in. w prasowych wywiadach, Jerzy Komorowski, choć w Nafcie twierdzą, że było zupełnie inaczej.

Rozstanie szkoleniowca z klubem nastąpiło w niezbyt przyjemnej atmosferze. Co gorsza na dwa tygodnie przed rozpoczęciem przygotowań do ligi zespół pozostał bez trenera, a większość ewentualnych następców Jerzego Komorowskiego miała już podpisane umowy z innymi klubami. W końcu szefowie Nafty dotarli do Jana Łojewskiego, który kilka lat temu prowadził siatkarską reprezentację Polski juniorek, był też II trenerem narodowej drużyny seniorek.

Nie koniec to problemów, które u progu Serii A stanęły przed drużyną z Piły. Dziś nie wiadomo, czy Nafta tej jesieni nie będzie musiała grać w Wałczu, tak jak to było w przypadku niedawnych meczów Pucharu Polski. Przyczyną jest remont sali w Pile, który skończony miał być miesiąc temu, w ostatnich dniach września, a trwa nadal.

W zespole nastąpiły pewne zmiany. Klub nie przedłużył umowy z Ukrainką Ilarionową, dał też wolną rękę kilku zawodniczkom, które bądź to sprawiały pewne problemy, bądź z różnych przyczyn nosiły się z zamiarem zrezygnowania z gry. Poza tym do Norwegii wyjechała Dorota Ciemięga, która jednak i tak przymierzała się już do zakończenia kariery.

Po urlopie macierzyńskim wróciła do drużyny rutynowana Halina Mejzner, ale kilka dni temu, w meczu Pucharu Polski z Dick Blackiem, doznała groźnej kontuzji i czeka ją operacja więzadeł krzyżowych. Po kilku sezonach gry w Mielcu do Piły zawitała ponownie Marzena Bednarek. Prawdziwie nową twarzą jest Agnieszka Orłowska z Azotów Chorzów, reprezentantka Polski. Niestety, nie udało się sfinalizować rozmów z rozgrywającą Gwardii Wrocław, Dorotą Burbką. Wszystko było niemal dopięte na ostatni guzik, gdy utalentowana 19-latka oświadczyła, że... zakochała się i Wrocławia nie opuści. Woli grać w II lidze. Szkoda, bowiem brak rozgrywającej, która w razie potrzeby zastąpić mogłaby Dominikę Smerekę, to największy dziś problem kadrowy pilskiego klubu. Mariusz Wróblewski

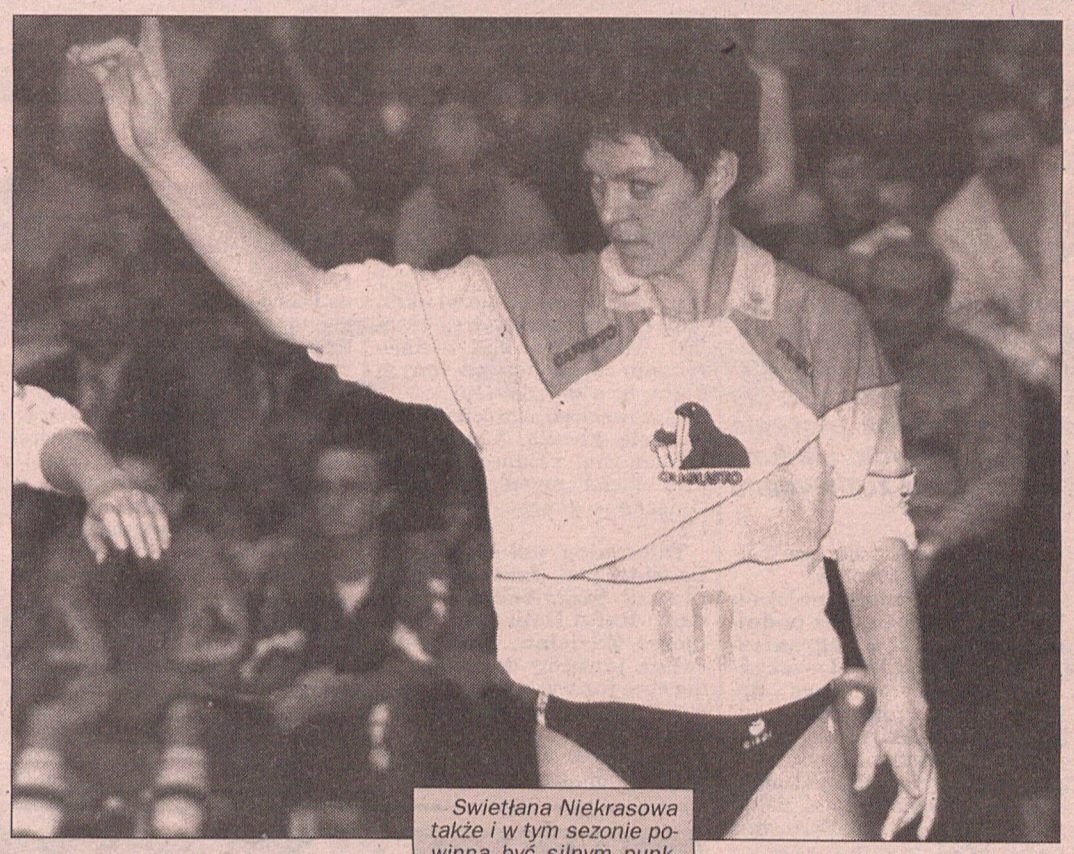

Swietłana Niekrasowa także i w tym sezonie powinna być silnym punktem kaliskiego Augusto. Fot. E. Zybura

Nafta Piła

Klub: **Pilskie Towarzystwo Piłki Siatkowej „Nafta Piła", ul. Okrzei 7, 64-920 Piła (tel. 0-67/12-74-81).** Sala: **ul. Bydgoska (przy stadionie żużlowym), 64-920 Piła (tel. 0-67/13-62-21).**

Prezes: **Tadeusz Rzemykowski.** Trener: **Jan Łojewski.** II trener: **Adam Grabowski.** Kierownik drużyny: **Jan Kasprzak. Macholak**

KADRA ZESPOŁU

	rocznik	wzrost/waga
Edyta Kubarko	**1970**	**182/62**
Marzena Bednarek	**1975**	**181/63**
Jelena Makszancewa	**1974**	**186/67**
Anna Szmigiero	**1976**	**177/63**
Dorota Rucka	**1967**	**176/56**
Anna Malujdy	**1976**	**181/69**
Halina Mejzner	**1969**	**179/67**
Dominika Smereka	**1974**	**174/68**
Agnieszka Buzała	**1976**	**178/69**
Agnieszka Orłowska	**1978**	**188/76**

Ubyły: Wiktoria Ilarionowa (klub nie przedłużył z nią kontraktu, wróciła na Ukrainę), Dorota Ciemięga (VBK Aukra, Norwegia), Edyta Zdyb, Małgorzata Bednarek, Ewa Flisikowska (klub podziękował im za grę, mają wolną rękę w szukaniu nowej drużyny)

Przybyły: Agnieszka Orłowska (Azoty Chorzów), Marzena Bednarek (Stal Mielec), Halina Mejzner (powrót z urlopu macierzyńskiego), Barbara Zank (juniorka, wychowanka Nafty)

W Poznaniu o I-ligowej siatkówce pań możemy tylko marzyć. Pozostaje nam trzymać kciuki za Naftę Piła, w której występuje jedyna bodaj na parkietach Serii A poznanianka, Anna Malujdy (niegdyś AZS AWF, druga od lewej). Fot. Archiwum



Augusto Kalisz

Klub: **ul. Grzybowa 5, 62-800 Kalisz (tel. 0-62/765-28-90).** Sala: **ul. Łódzka 29, 62-800 Kalisz (tel. 0-62/767-10-08).**

Prezes: **Ryszard Tomaszek.** Trener: **Czesław Tobolski.** II trener: **Marian Durlej.** Kierownik drużyny: **Stanisław Macholak**

KADRA ZESPOŁU

	rocznik	wzrost/waga
Adriana Ostrowska	**1973**	**173/60**
Iwona Hołowacz	**1975**	**180/64**
Agata Kopczyk	**1968**	**182/76**
Swietłana Riabko (Niekrasowa)	**1966**	**178/73**
Elżbieta Kulpa	**1970**	**179/63**
Agata Żebro	**1970**	**182/74**
Małgorzata Niemczyk	**1969**	**178/65**
Natalia Tobolska	**1968**	**183/73**

Ponadto w kadrze: **Anna Woźniakowska (1982, 180/64), Kamila Frątczak (1979, 190/65), Marta Maciejak (1979, 180/64)** - na co dzień grają w II-ligowej Calisii/Augusto.

Ubyły: Anna Walczak (zrezygnowała z uprawiania sportu)

Przybyły: nikt nie przybył, ale na początku listopada oczekiwane są dwie siatkarki z Peru

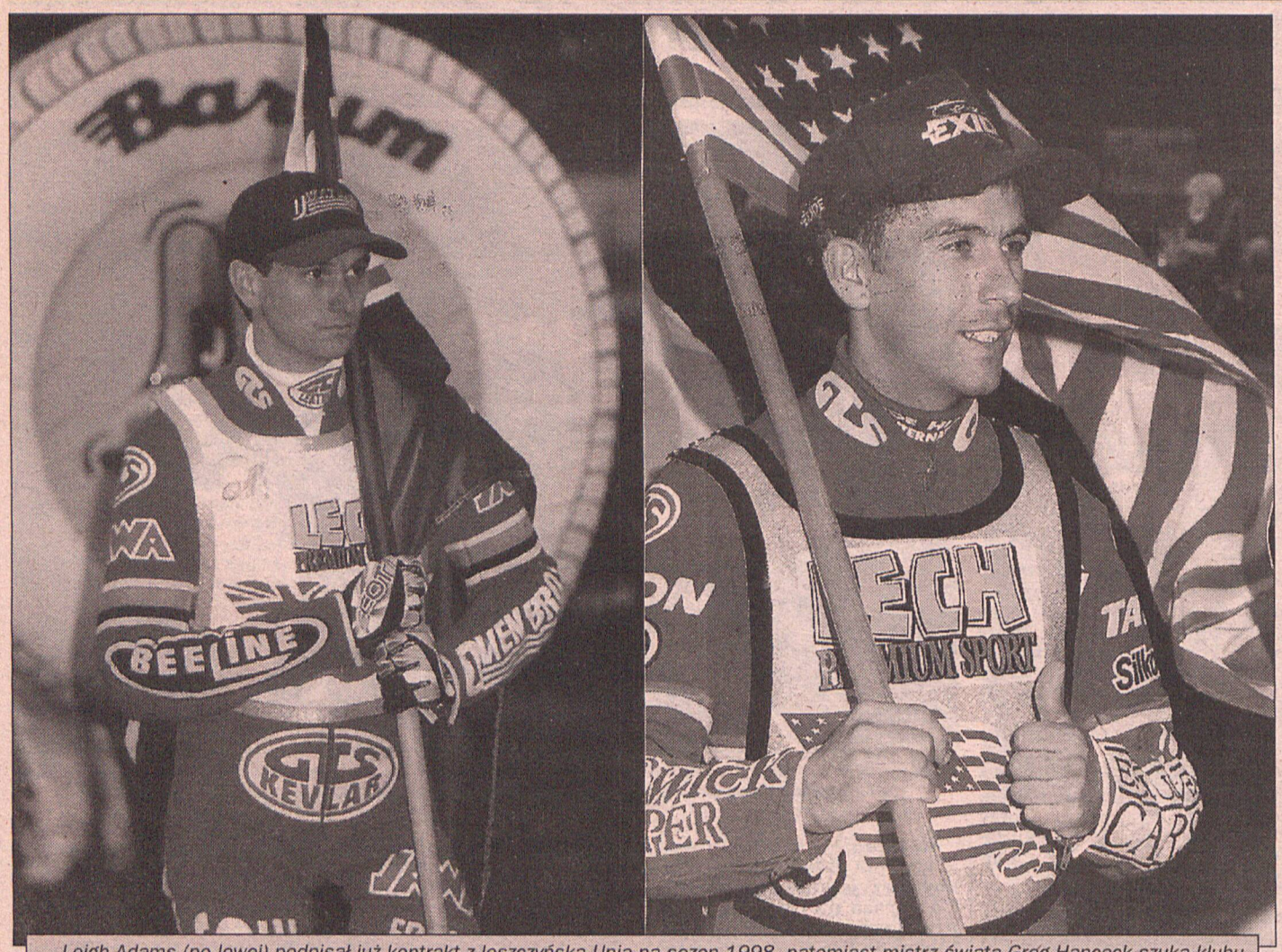

Leigh Adams (po lewej) podpisał już kontrakt z leszczyńską Unią na sezon 1998, natomiast mistrz świata Greg Hancock szuka klubu w Polsce i stawia wygórowane warunki płacowe. Fot (2) - M. Cwojda

Nasz komentarz

Coraz gorzej

Fatalna jest jesień wielkopolskich zespołów występujących w I lidze. Od pewnego czasu Lech powoli ale systematycznie obsuwa się w ligowej tabeli, natomiast Amica już zajęła mało ciekawe miejsce. Jest w gronie 4 drużyn zagrożonych spadkiem. Na pocieszenie jedynie możemy dodać, że w dobrym towarzystwie, bo z GKS Katowice.

Na miarę swoich możliwości gra jedynie Groclin/Dyskobolia. Zwycięstwo nad Górnikiem Zabrze chyba pozwoli na spokojną pracę w najbliższych dniach. Oczywiście 15 pkt. jeszcze niczego nie gwarantuje, ale zawsze jest to cenna zdobycz. Niestety, nie po raz pierwszy dziennikarze przyjeżdżający do Grodziska traktowani są obcesowo. Spotkało to w minioną niedzielę reporterkę PTV. Tymczasem nie podamy jeszcze nazwisk, następnym razem tak litościwi nie będziemy. Być może teraz niektórzy położą sobie nieco lodu na głowę.

Jak tak dalej pójdzie, runda jesienna rozgrywana może być z olbrzymimi kłopotami z uwagi na przyspieszony atak zimy. W tych warunkach, każdy może wygrać z każdym, ale z całą pewnością najbardziej wyjdą niedostatki techniczne. Już jutro następna kolejka spotkań o mistrzostwo I ligi. Wyobrażam sobie nastroje we Wronkach. Nie lepsze pewnie są przy Bułgarskiej. Można się spodziewać jakichś radykalnych kroków. Pewnikiem nerwowo nie wytrzymają prezesi Amiki.

Nadal bez sukcesu w meczu wyjazdowym jest poznańska Warta, występują w II lidze, a sytuacja zaczyna być już coraz poważniejsza. Do zakończenia rundy jesiennej już bardzo blisko, a „zieloni" znajdują się w strefie spadkowej. Na innym biegunie gra Aluminium. Jak na razie ścisłą czołówkę tworzą cztery zespoły. Konińskim piłkarzom do pierwszego miejsca w tabeli brakuje 2 pkt. Odnosimy wrażenie, że Aluminium może sięgnąć po mistrzostwo pierwszej rundy, chociaż podobno znacznie lepiej gonić rywali, niż bronić się przed ich atakami. W każdym razie można być zadowolonym z postawy zespołu Janusza Białka. Oby tak do końca walczyli, a wówczas być może doczekamy sie kolejnego zespołu w I lidze. Droga do tego jednak jest bardzo daleka. (k)

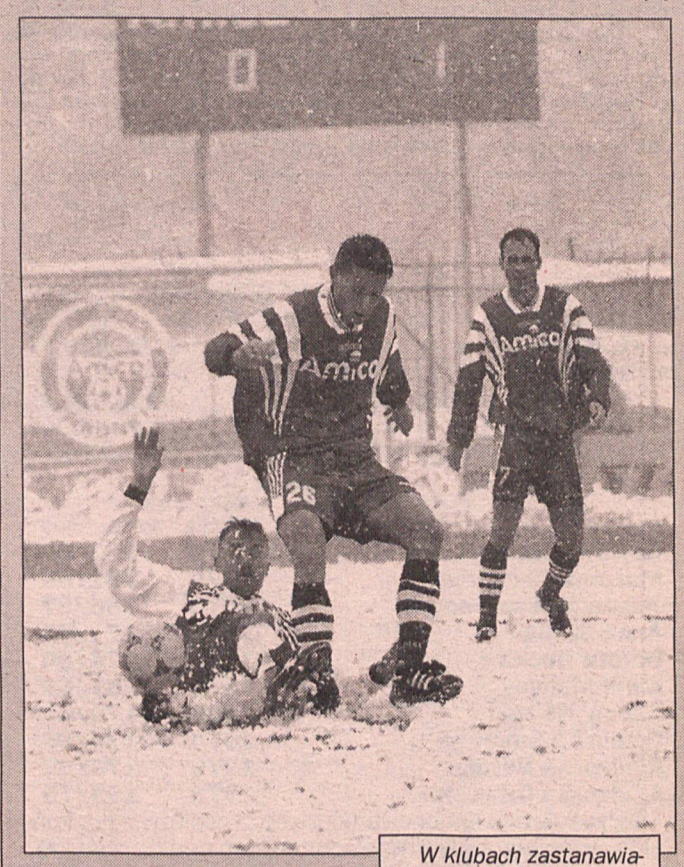

W klubach zastanawiają się nie tylko nad tym, jak zdobywać punkty, ale także w jakich warunkach przyjdzie piłkarzom grać do końca rundy jesiennej. Fot. P. Ratajczak

Zbliża się czas żużlowych transferów

W Lesznie i Ostrowie „stranieri" już znani

W niedzielne zimowe popołudnie w Ostrowie i Gnieźnie rozegrane zostały dwa turnieje indywidualne, które praktycznie zakończyły sezon żużlowy w Polsce. Teraz, jak co roku, rozpocznie się czas transferów i 1 grudnia ogłoszona zostanie lista transferowa zawodników krajowych, ale konkretne rozmowy prowadzone są już z żużlowcami zagranicznymi.

Pierwszy pomyślny sygnał nadszedł od beniaminka ekstraklasy - Iskry Ostrów. Kierownictwo ostrowskiego klubu, po turnieju o Herbowy Łańcuch tego miasta, sfinalizowało rozmowy z Anglikiem Markiem Loramem i jeżdżący w ubiegłym sezonie w Apatorze Toruń żużlowiec przywdzieje plastron Iskry. Podpisany kontrakt opiewa na 12 spotkań, ale na pewno Iskra zatrudni drugiego zawodnika zagranicznego.

Wygląda też na to, że zespół z Ostrowa opuści Rinat Mardanszin. Rosjanin wycofał wniosek o nadanie mu obywatelstwa polskiego i podobno ciekawą propozycję złożyli mu działacze II-ligowego Atlasu Wrocław.

Drugim wielkopolskim klubem, który ma już podpisany kontrakt z zagranicznym jeźdźcem jest leszczyńska Unia. Kierownictwo „Byków" podpisało już umowę z Australijczykiem Leigh Adamsem i popularny „Kangur" wystąpi w plastronie Unii w 13 meczach.

- Zrezygnowaliśmy z usług Amerykanina Ronnie Correya, a nadal jesteśmy zainteresowani występami w naszym zespole Craig'a Boyce'a - **powiedział „EP" wiceprezes Unii Leszek Jankowski.** - Prawdą jest też fakt, że ofertę występów w leszczyńskim zespole złożył aktualny mistrz świata Greg Hancock. Wiadomo również, że Amerykanin złożył oferty w innych klubach, a po zdobyciu tytułu mistrzowskiego jego cena zdecydowanie wzrosła. Z pewnością też kontrakt z Hancockiem będzie chciał przedłużyć Start Gniezno - kończy wiceprezes Unii.

Tajemnicą poliszynela w Lesznie jest fakt, że klub przy ul. Strzeleckiej odwiedzili: Rafał Dobrucki i jego ojciec Zdzisław. Wicemistrz świata juniorów deklaruje, że nie chce już występować w barwach pilskiej Polonii Philips i chętnie założyłby plastron z wizerunkiem Byka. Z pewnością były to jednak rozmowy wstępne i cenę popularnego „Rafiego" poznamy po ogłoszeniu listy transferowej. Zresztą w zeszłym roku Dobrucki też twierdził, że odjedzie z Polonii, a ostatecznie pozostał w Grodzie Staszica. Rzecz jasna rzecz idzie o spore pieniądze.

I na koniec informacja z Leszna , natury towarzysko - sensacyjnej. 4 listopada miało się odbyć walne zebranie członków KS Unia, na którym miała stanąć kwestia ewentualnej rezygnacji z funkcji prezesa Rufina Sokołowskiego. Jak poinformował nas wiceprezes Unii Leszek Jankowski termin „walnego" nie jest jeszcze znany, bowiem aktualny zarząd klubu chciałby się zająć jeszcze sprawami transferów. (map)

Van Almsick tęskni za NRD

Czołowa niemiecka pływaczka Franziska van Almsick, która urodziła się i wychowała w NRD, zasugerowała, że w tym byłym komunistycznym kraju sportowcy nie stosowali dopingu. Zawodniczka zaznaczyła, że było to jednak zanim ona sama podjęła treningi.

„Jestem szczęśliwa, że wyrosłam w innych czasach - powiedziała van Almsick w wywiadzie dla regionalnej telewizji Sender Freies Berlin (SFB) - Wszystko co mogę o tym okresie powiedzieć to to, że miałam bardzo udane dzieciństwo w NRD".

19-letnia pływaczka w momencie gdy runął mur berliński liczyła 11 wiosen.

Van Almsick w maju br. w wyniku wypadku na motocyklu odniosła kontuzję ręki. To wyeliminowała ją z przygotowań do sierpniowych ME w Sewilli. Pływaczka aktualnie szykuje formę na listopadowe krajowe kwalifikacje do MŚ, które odbędą się tuż po Nowym Roku w Perth.

Wypowiedź van Almsick zbiegła się z oskarżeniami kierowanymi pod adresem czwórki trenerów pływania z byłej NRD. Szkoleniowcy bez porozumienia z zawodnikami bądź ich rodzicami podawali sportowcom sterydy anaboliczne. W tej grupie był Dieter Lindemann, który także trenował van Almsick.

W ligach europejskich

11 kolejnych zwycięstw Ajaxu

Ajax Amsterdam, jedna z najlepszych futbolowych firm Starego Kontynentu wręcz rewelacyjnie gra w tym sezonie. Na 11 pierwszych spotkań Ajax wygrał 11 razy, mając imponujący bilans bramkowy 42:3. W minionej kolejce odprawił Feyenoord 4:0.

PSV Eindhiven zajmujący drugie miejsce w tabeli ma już 5 pkt. straty do liderującego Ajaxu. Na trzecie miejsce wysunął się Heerenveen mający 24 pkt.

Franciszek Smuda, który był przymierzany do pracy w Hercie Berlin, na razie chyba będzie musiał poczekać. Hertha Berlin odniosła bowiem pierwsze zwycięstwo w tych rozgrywkach ligowych, pokonując Karlsruher 3:1. Nadal świetnie spisuje się beniaminek Wolsfburg z Krygerem i Tyszkiewiczem. Tym razem pokonał niewygodną Arminię Bielefeld 2:0. Wreszcie wygrała Borussia Dortmund z groźną Hansą Rostock 3:2, Bayern Monachium pokonał Werder Brema 2:0, a lider Kaiserslautern zwyciężył MSV Duisburg 1:0. **Kaiserslautern po 12 kolejkach ma 29 pkt. Bayern 25, a Schalke 04 21. W strefie spadkowej znajdują się Hertha, VfL Bochum i KSC.**

W lidze hiszpańskiej trzy drużyny jeszcze nie przegrały meczu - Barcelona, Real Madryt i Espanyol. Jednak na prowadzeniu jest Barcelona (2:0 z Racingiem Santander), Atletico Madryt przegrało z Espanyolem 0:2. Zespół Cezarego Kucharskiego Sporting Gijon nadal jest na ostatnim miejscu w tabeli mając po 8 kolejkach 1 pkt.

Paris SG pokonało Lens 2:0 i umocniło się na pozycji lidera(30 pkt). Na drugie miejsce wskoczył Bordeaux po remisie z Nantes 1:1, natomiast Auxerre nieoczekiwanie ale zasłużenie wygrał na wyjeździe z Monaco 1:0. Z pewnością sporą niespodzianką jest porażka na własnym obiekcie Metzu z Miontpellier 0:1.

Mistrzem Szwecji została drużyny Halmstad. Jest to pierwszy tytuł mistrzowski dla Halmstad od 18 lat, a trzeci w 83 -letniej historii klubu. Zespół ten wyprzedził o 3 pkt. uczestnika Ligi Mistrzów IFK Goeteborg. (k)

Marihuana i alkohol plagą NBA

Palenie marihuany i picie mocnych trunków, jak donosi "New York Times", stały się zagrożeniem dla zawodowej ligi koszykówki NBA. Gazeta podaje, że około 60-70 procent zawodników uzależnionych jest od tych nałogów.

Dane zostały opracowane na podstawie ponad 20 wypowiedzi zebranych przez dziennik od grających i byłych koszykarzy, agentów i działaczy ligowych. Jeden z agentów powiedział, że podana statystyka powinna być wyższa.

Marihuana nie znajduje się na liście (nie modyfikowanej od 1984 r.) specyfików zakazanych w NBA. Komisarz ligi David Stern w jednej z ostatnich wypowiedzi zaznaczył, że czas wprowadzić marihuanę w wykaz zakazanych narkotyków.



być na bieżąco
to być w środku



Lanos

wyrusza w drogę stąd do przyszłości.
Modna, opływowa sylwetka, przestronne wnętrze,
dynamiczny i ekonomiczny silnik, sprawdzone
rozwiązania podnoszące bezpieczeństwo jazdy,
to zalety naprawdę nowoczesnego samochodu.
Jeśli do tego zawsze i wszędzie za sprzymierzeńca masz
serwis Daewoo, czujesz, że możesz

pokonać przestrzeń

DAEWOO-FSO

• **Gądki k/Robakowa** – AUTOSERWIS, ul. Krótka 4, (0-61) 8170610 • **Konin** – CENTRUM DAEWOO P.H.U. R. NOWICKI, ul. Poznańska 48, (0-63) 454435 – INTER-AUTO, ul. Wał Tarejwy 6, (0-63) 429450 – TOPEX, ul. Wojska Polskiego 15, (0-63) 428191 • **Leszno** – POLMOZBET, ul. 17-go Stycznia 96, (0-65) 5203866, 5204212, 5203831 • **Lubosz Nowy k/Kościana** – AUTO SERVICE T.J. MYLER, ul. Kościańska 7A, (0-65) 5120909 • **Opalenica** – OGROL, ul. Ogrodowa 9, (0-666) 77440 • **Ostrów Wlkp.** – POLMOZBYT, ul. Poznańska 30, (0-62) 362407 • **Piła** – AUTO-PIL, ul. Wojska Polskiego 74, (0-67) 133099 • **Poznań** – AUTO-COMA, ul. Obornicka 227/229, (0-61) 8485081 – F.H.U. DEGÓRSKI, ul. Olsztyńska 2, (0-61) 8488846 – GTX HANEX PLASTIC, Al. Marcinkowskiego 23, (0-61) 8524895 – PTS AUTO-MARKET, ul. Lechicka 100, (0-61) 8529974 – WARLIMEKS, ul. Obornicka 249, (0-61) 8228505 • **Pyzdry** – FIRMA SZYMAŃSCY, ul. Mostowa 6, (0-63) 768462 • **Swarzędz Jasin** – POLNIS, ul. Wrzesińska 54, (0-61) 8173097 • **Wągrowiec** – TWARÓG, ul. Kcyńska 56, (0-67) 620150 • **Złotów** – AUTO CROSS, ul. Kujańska 5B, (0-67) 632521

Szczegółowe informacje możecie Państwo uzyskać pod bezpłatnym numerem telefonu **0-800-20-500**
http://www.daewoo.com.pl/

Gzil się pakuje

Oczekiwana zmiana w Amice

Bez większego pudła można było przewidzieć, że w Amice nastąpi zmiana szkoleniowca. Wyniki jakie uzyskiwała ekipa z Wronek w tej rundzie dalekie były od oczekiwań. Ledwie cztery zwycięstwa i dwa remisy, to dorobek nie satysfakcjonujący nikogo w klubie.

Ściągnięty z Belgii Stanisław Gzil często robił dobrą minę do złej gry (dosłownie i w przenośni). Być może, czego do końca nie wiemy, nie potrafił znaleźć wspólnego języka z zawodnikami. W minioną niedzielę odbyły się rozmowy kierownictwa klubu z trenerem. Dzisiaj pakuje już walizki, natomiast pieczę szkoleniową powierzono kilka razy sprawdzonemu już duetowi - Marianowi Kurowskiemu i Wojciechowi Wąsikiewiczowi. Obaj zespół prowadzić będą do końca rundy jesiennej.

O tym, że mają w miarę szczęśliwą rękę, mogliśmy się przekonać w minionej przeszłości. Czy tak będzie i tym razem? Możemy obu szkoleniowcom życzyć powodzenia, a piłkarzom odwrócenia niedobrej karty. Ten zespół stać nie tylko na lepszą grę, ale także na uzyskiwanie zdecydowanie lepszych wyników niż do tej pory. (k)

IV liga piłkarska

Makroregion poznański

Polonia Lipki - Fortuna Wieleń	1:3
Warta Śrem - Celuloza	4:1
Pogoń Lwówek - OlimpiaBolp.	2:1
Orzeł Biały - Nielba Wągrowiec	2:1
Zamek Gołańcz - Błękitni Dob.	1:3
Huragan Pobiedz. - Sparta Złotów	4:1
Polonia Środa - Patria Buk	1:1
Sokół Pniewy - Orzeł-Sparta	2:0
Sokół Damasław.- Kłos Budzyń	7:2

Tabela

1. Warta Śrem	14	33 46 - 11
2. Patria Buk	14	30 32 - 11
3. Sokół Pniewy	14	29 35 - 13
4. Polonia Środa	14	28 39 - 13
5. Hura an Pobiedziska	14	28 35 - 17
6. Orzeł-Sparta Międzyrzecz	14	26 29 - 19
7. Olimpia Bolplast P-N	14	24 43 - 19
8. Celuloza Kostrzyn	14	23 28 - 20
9. Sparta Złotów	14	21 31 - 26
10. Pogoń Lwówek	14	17 23 - 19
11. Sokół Damasławek	14	17 25 - 32
12. Nielba Wą rowiec	14	17 16 - 27
13. Błękitni Dobie niew	14	16 15 - 37
14. Orzeł Biały Wałcz	14	13 18 - 29
15. Fortuna Wieleń	14	11 17 - 26
16. Zamek ołańcz	14	11 21 - 41
17. Polonia Lipki Wielkie	14	9 17 - 50
18. Kłos Budzyń	14	1 12 - 72

M. Wiśniewski na podium

Szablowy egzamin przed ME

Trzech naszych szablistów znalazło się w finałowej „8" pierwszego w sezonie turnieju Pucharu Polski seniorów. Rozegrana w Katowicach impreza była ostatnim sprawdzianem kadry przed mistrzostwami Europy (Gdańsk, 5-9. listopada).

Czołowe role odegrali najlepsi w minionym sezonie, najbardziej rutynowani polscy szabliści. Zwyciężył Marcin Sobala (Legia Warszawa), pokonując w finale Dariusza Gilmana (TSSz Opole) 15:13. Trzecie miejsce zajęli Rafał Sznajder (MOSiR Sosnowiec) i **Mateusz Wiśniewski** (AZS/Prolift Poznań). Miejsce młodego poznaniaka, który stanął na podium obok medalisty tegorocznych mistrzostw świata seniorów, to miła niespodzianka, zwłaszcza w perspektywie gdańskich ME, gdzie Mateusz walczyć będzie jeszcze wśród juniorów. Odnotujmy, że w ćwierćfinale Wiśniewski rozbił Siergieja Bierko z Ukrainy 15:4, a w półfinale przegrał po ładnej walce z Sobalą 9:15.

W finałowej ósemce zabrakło szablisty numer 2. w naszym kraju w sezonie 96/97, **Norberta Jaskota** (AZS/Prolift), który już dwukrotnie wygrywał w katowickim turnieju. W decydującej potyczce Jaskot uległ Sobali 12:15. Według „normalnych" reguł obaj powinni trafić na siebie w walce o podium, ale Sobala w eliminacjach grupowych przegrał niespodziewanie z **Adamem Broniarczykiem** z Konina, „obsunął" się przez to w drabince pucharowej i stanął na drodze Jaskota wcześniej. Zdaniem obserwatorów na wynik tego starcia miały też wpływ decyzje arbitra, Marka Gniewkowskiego, olimpijczyka, jednego z najlepszych polskich szermierzy lat 80. i 90. Tym razem nie był on ponoć w formie. Po walce nie brakowało zresztą opinii, że nie powinien jej prowadzić sędzia z Warszawy, skąd wywodzi się także Sobala.

Nie zmienia to faktu, że Norbert Jaskot znalazł się poza ósemką, podobnie jak **Tomasz Piguła** z Konina (obaj wspólnie na 9. miejscu), który o finał przegrał ze Sznajderem 12:15. Powody do zadowolenia mieli natomiast dwaj inni szabliści Konińskiego Klubu Szermierczego, **Maciej Tomczak** i wspomniany już Broniarczyk. Co prawda w 1/4 finału przegrali (Tomczak z Gilmanem 14:15, prowadząc 13:11, 14:12; Broniarczyk ze Sznajderem 5:15), ale zajęli odpowiednio 6. i 8. miejsce.

Po katowickim turnieju reprezentacja Polski (w tym Jaskot i Wiśniewski oraz trenerzy **Tadeusz Piguła** z Konina i **Leszek Tylkowski** z Poznania) wyjechała na zgrupowanie do Wisły, gdzie przebywać będzie przez tydzień. (mwr)

Na Petrochemię od 15.00

Środowy I-ligowy mecz piłkarzy Lecha z Petrochemią Płock rozpocznie się o godz. 17.00, ale klubowe kasy czynne będą od 15.00 (ceny biletów - 12 złotych). O 15.00 otwarte też zostaną bramy stadionu przy ul. Bułgarskiej. Kibice będą mieli do dyspozycji sektory 1-6 oraz lożę.

Wobec osób łamiących prawo, także przed stadionem, kolegium do spraw wykroczeń stosować będzie tzw. tryb przyspieszony, który decyzją wojewody poznańskiego obowiązuje od dziś aż do czwartku włącznie. (mwr)

Hokeiści wyjechali do RPA

Na dwa tygodnie wyjechała do RPA reprezentacja Polski w hokeju na trawie mężczyzn, która przygotowuje się do finałów mistrzostw świata. Kadra Mariusza Kubiaka rozegra cztery mecze z mistrzem Afryki, a ponadto spotka się w klubami tego kraju.

Reprezentacja rozegrała już w tym roku 35 oficjalnych i towarzyskich spotkań. Znakomicie wypadła w rozgrywkach o Puchar Interkontynentalny w Malezji, zajmując czwarte miejsce. To zagwarantowało Polakom awans do mistrzostw świata, które odbędą się w przyszłym roku w Utrechcie.

WYNIKI MECZÓW LIGI ANGIELSKIEJ OBJĘTYCH ZAKŁADAMI TOTO-LOTKA

NA DNI 24.-27. PAŹDZIERNIKA '97

1. ARSENAL - ASTON VILLA	0:0
2. BOLTON - CHELSEA	1:0
3. COVENTRY - EVERTON -	0:0
4. LIVERPOOL - DERBY	4:0
5. MANCHESTER UTD. - BARNSLEY	7:0
6. NEWCASTLE - BLACKBURN	1:1
7. SHEFFIELD WED - CRYSTAL PALACE	1:3
8. SOUTHAMPTON - TOTTENHAM	3:2
9. WIMBLEDON - LEEDS	1:0
10. MIDDLESBROUGH - PORT VALE	2:1
11. QUEENS PARK - MANCHESTER CITY	2:0
12. SWINDON - NORWICH	1:0
13. WEST BROMWICH - SHEFFIELD UTD.	2:0

TURYSTYKA

IMPREart Sp. z o. o.
ul. Nowowiejskiego 3
tel. 853-09-53
- Wczasy krajowe: Karpacz, Szklarska Poręba, Zakopane, Szczyrk
- Białe Szaleństwo: Austria, Włochy, Francja, Czechy, Słowacja
- Sylwester: Rzym, Wenecja, Praga, Wiedeń, Tunezja i wiele innych
- Autokarem po Europie: Hiszpania, Włochy, Francja, Grecja, Holandia, Belgia
- Zimowiska
- Przewozy autokarowe

rg5440

„Społem" – „WYPOCZYNEK"
Dworek „BOROWIK"
Niekursko k/Trzcianki
organizuje i zaprasza na:
wczasy, kolonie, wycieczki, zielone szkoły, grzybobrania, narady, szkolenia i przyjęcia okolicznościowe.
Rozległy teren na pełną rekreację. Miejsc 35. Pokoje ogrzane z ciepłą i zimną wodą. WC i natryski na każdej kondygnacji
Ceny przystępne. Wyżywienie smaczne
Rezerwacja: tel. 0-61 852 27 18
rg5354

BIURO ORGANIZACJI OBOZOW SPORTOWYCH
BOOS
OFERTA NA SEZON ZIMOWY '97/98
- SKIEROWANIA WCZASOWE (Karpacz, Szklarska Poręba: Hotele, Pensjonaty, Domy Wczasowe)
- OBOZY NARCIARSKIE W KARPACZU
- OBOZY NARCIARSKO-SNOWBOARDOWE W AUSTRII
- ZIMOWISKA W KARPACZU I ZAKOPANEM
- KURSY INSTRUKTORSKIE PZN
- WEEKENDY NARCIARSKIE
- GIEŁDA SPRZĘTU ZIMOWEGO
- SPORTOWE PÓŁKOLONIE Z „BOOS" – em

rg5356
Szczegółowe informacje i obsługa klientów
ul. Maratońska 1 (przy AWF) 61-553 Poznań tel./fax 833 73 10

DŁUGI WEEKEND 08-11.XI.97
PRAGA – 305,- zł + 7% VAT
WIEDEŃ-BRATYSŁAWA – 481,- zł + 7% VAT
w cenie: autokar, hotele, wyżywienie, pilot, przewodnik, ubezpieczenie, program oraz wiele innych propozycji w kraju i za granicą.
ŚWIĘTA I SYLWESTER
w polskich górach – bardzo bogata oferta
za granicą – Praga, Wiedeń, Paryż, Rzym, Wenecja, Londyn, Bruksela, W-y Kanaryjskie, Tunezja, Cypr, Tajlandia, Egipt, Majorka i inne...
WYCIECZKI ZAGRANICZNE – LAST MINUTE
WYCIECZKI SZKOLNE I DLA ZAKŁADÓW PRACY
BIURO PODRÓŻY „SKIPPER" zaprasza: Poznań, ul. Głogowska 95 tel./fax (061) 866 70 70
SKIPPER
rj8927

Biuro Podróży i Turystyki „AMICO TOUR" Rok zał. 1990
Poznań, ul. Wilczak 12 G
tel. (061) 8 238 491
tel./fax 8 231 046
REK. WIT
ŚWIĘTA, SYLWESTER, FERIE:
Bogata oferta krajowa i zagraniczna
NARTY:
Austria, Włochy, Francja, Słowacja
OBOZY NARCIARSKIE I ZIMOWISKA:
Austria - Alpy, Zakopane, Świeradów Zdrój
WYCIECZKI I WCZASY ZAGRANICZNE:
Francja, Anglia, Egipt, Tunezja, Majorka i inne
WYCIECZKI DLA SZKÓŁ I ZAKŁADÓW PRACY
rg5343

Biuro Turystyczne OPOLANIN
BILETY AUTOKAROWE
Imprezy narciarskie: Polska, Słowacja, Austria, Włochy, Francja
Zwiedzamy stolice Europy: Paryż, Londyn, Rzym, Praga, Wiedeń i inne...
Imprezy egzotyczne + wypoczynek: Tajlandia, Meksyk, Tunezja, W. Kanaryjskie, Ameryka Pd., RPA i wiele innych...
Imprezy sylwestrowe: Rzym, Wenecja, Benelux, Paryż, Londyn...
ul. 27 Grudnia 9, 61-737 Poznań
tel. (061) 85 22 487, 85 22 592
rg5264

AGENCJA TURYSTYCZNA SIMON
Członek WIT
os. Kosmonautów 10, tel. 823-21-10, 821-95-21, fax 823-80-71
czynna: pn.-śr. i pt. w godz. 10.00-16.00 czw. 10.00-18.00
Już od 15.10.1997 r. atrakcyjna i bogata oferta wyjazdów na narty do Austrii - m. LOFER "Mały Raj"
- oferta aktualna od listopada '97 do kwietnia '98
- w sprzedaży turnusy na feria zimowe
Ubezpieczenia ATU
WYNAJEM WŁASNYCH LUKSUSOWYCH AUTOKARÓW MARKI SETRA, MERCEDES MAN I MIKROBUSÓW
rg5137

CODZIENNE POŁĄCZENIE Z BERLINEM
Becker Reisen
Koncesjonowana linia autobusowa
Luksusowy autokar niemiecki: WC, klimatyzacja, barek, video
NAJNIŻSZE CENY w 1 stronę już za 54 zł
rg5429
Wyjazdy codziennie z dworca PKS-3 przystaneki w Berlinie, Centrum, z lotniska. Miła obsługa i wygodny przejazd
Informacje u przewoźnika, Becker Reisen Polska, Poznań, ul. Kraszewskiego 10 tel. 847-89-27, 847-89-28

RADIO TAXI 96-66
BABEX 2
Przyjmie nowe taksówki na preferencyjnych warunkach.
Wypożyczalnia samochodów.
tel. 868-84-79
0601-73-64-58
czynne całą dobę
rg5431
Organizacja kolonii, obozów, zimowisk.
Poznań, ul. Łozowa 77
tel. 832-08-22, 0601-718-010

BIURO TURYSTYCZNE „KARPACZ"
- Zakwaterowanie w polskich i czeskich Karkonoszach
- Wycieczki szkolne i kolonie (opiekunowie gratis!)
- wycieczki w Karkonosze polskie i czeskie
- Wycieczki do Pragi, Wiednia, Drezna
- Własna baza noclegowa w Karpaczu
- Przewodnicy, autokary

Zapraszamy!
58-510 Karpacz, ul. Konstytucji 3 Maja 52
TEL. (075) 76 19 517, TEL./FAX (075) 76 18 553
rg5438

ATAS
BIURO PODRÓŻY
60-782 Poznań
ul. Grunwaldzka 11
TEL. (0-61) 865 95 54
☆ IMPREZY NARCIARSKIE
FRANCJA – Le Corbier – od 653 zł
WŁOCHY –Dolomity – od 441 zł
☆ OBOZY MŁODZIEŻOWE – narty
AUSTRIA – Zell am See – 999 zł
(w cenie przejazd, 7 noclegów, wyżywienie, instruktor narciarski)
☆ IMPREZY SYLWESTROWE
Tunezja – od 370$ – 7 dni
Tenerife – od 630$ – 7 dni
Paryż – 881 zł – 7 dni
Grenada – 3070 zł – 7 dni (samolot)
rg5458
Proponujemy również:
☆ WYCIECZKI SZKOLNE DLA MŁODZIEŻY
☆ KURSY JĘZYKOWE ZA GRANICĄ

SZUKASZ ŚNIEGU? MY GO MAMY
Skiarena Szrenica - Szklarska Poreba
- 20 km nartostrad, 9 km sztucznie dośnieżanych
- nowy orczyk Hala Szrenicka-Szrenica
- sztucznie oświetlony Puchatek
- informacja o warunkach narciarskich – 075 717 2118
- rezerwacja miejsc noclegowych 075 717 2939, 075 717 2838

ZAPRASZAMY DO NAS BLIŻEJ NIŻ W ALPY
rg5459

Do pięknej WISŁY D.W. „Rozbarczanka"
zaprasza
Biuro Turystyczne „KAMA"
- na wczasy: obozy, wycieczki, zielone szkoły, od 29 zł/osobodzień
- wczasy świąteczne z Wigilią od 340 zł/tydzień
- wczasy sylwestrowe z zabawą od 370,50 zł/tydzień
- Obozy sportowe, narciarskie z nauką języka.

W ofercie, również cały kraj i zagranica (Austria, Włochy itp.)
tel./fax (0-61) 853 09 97
rg5475

WILSON PIOTR NIEDZIELSKI
- KONCESJONOWANE PRZEWOZY KLIMATYZOWANYM AUTOBUSEM IVECO 22 pax
- PILOTOWANIE GRUP TURYSTYCZNYCH j. angielski i hiszpański

62-040 Puszczykowo, ul. Powstańców Wlkp. 2
tel./fax 8139071
rg5362

Ogłaszaj się w „EP"

Kodak EXPRESS
BEST EASTERN PLAZA HOTELS
Biuro Podróży i Foto-Salon
Poznań, ul. Chwaliszewo 68, tel. 852-34-12, 851-92-26
- turystyka krajowa i zagraniczna
- usługi fotograficzne
- wynajem hoteli i kwater targowych

rg5397

PRACA

AGENCJA Ochrony zatrudni pracowników - Szamarzewskiego 17, I piętro, pokój 11. dj1121

CHAŁUPNICTWO - 0-70071-195. dj1141

INSTALATORÓW solidnych przyjmę (061) 820-80-37, 0601-72-00-86. de1817

PRACĘ w domu kompetentnym zleci Redakcja. 730 zł miesięcznie. (0-90) 221-344. gy85942

SZKLARZY przyjmę - wynagrodzenie wysokie, kwalifikacje, dyspozycyjność. Poważne oferty 90226gy Biuro Ogłoszeń Skryta 1. gy90226

ZATRUDNIĘ młodych kierowców, mechaników, minimum B plus 6 miesięcy praktyki udokumentowanej. Tel. 8320-351. de1808

NAUKA

ANGLISTA, 8789-811. gy81961

GOETHE Institut

kursy i egzaminy:

- Zertifikat Deutsch als Fremdsprache, Zentrale Mittelstufenprufung oraz przygotowanie do: Kleines Deusches Sprachdiplom, Zertifikat Deutsch fur den Beruf.

Poznań, Plac Wolności 5, tel. (0-61) 851-69-65, 851-53-23 od poniedziałku do piątku w godz. 10.00-17.00.

Rok założenia 1988. Omnibus. de1806

NAUKA jazdy tanio 8775397, 8764007. dj1158

SZKOŁA języków obcych omnibus

zaprasza

na kursy języka angielskiego i niemieckiego: -ogólne na wszystkich poziomach zaawansowania, -egzaminacyjne: Cambridge University i Goethe Institut, -przygotowujące do matury i egzaminów na AE

Informacje i zapisy:

Poznań , Plac Wolności 5, tel. (0-61) 851-69-65, 851-53-23 pon. -pt. 10.00-17.00. de1807

KUPNO

ANTYKI skup - sprzedaż, Ostatnia 51, 830-60-98, dom 832-23-49. gy82825

ANTYKI, skup - meble, porcelana, zegary, lalki, inne starocie. Sklep Piekary 13B, tel. 851-76-16, 11.00 - 16.00. gy86023

STARE meble, prcelanę, obraz i inne starocie kupi Antykwariat "Lamus", Słowackiego 44, Tel. 848-30-30. gy83703

SPRZEDAŻ

ABSOLUTNIE największy wybór fajerwerków - Poznań, 28 Czerwca 1956 r./174 - 833-44-13. dj1104

ELEGANCKIE spodnie męskie. Duży wybór poleca producent. Promienista 6 (przy Grunwaldzkiej). Tel. 8675-669. gy90209

SIATKI ogrodzeniowe, drut, słupki. 8-77-10-66. de1664

SIATKI ogrodzeniowe, bramy, słupki. Producent Luboń tel. 81-02-804. de1743

SPRZEDAM tanio telefon Era GSM, nowy. Tel. (0-667) 27-167. de1716

STOŁY bilardowe, raty tel. (0-61) 865-08-82. de1243

TELEFONY GSM, aktywacje. 090-681-977, (061) 852-29-20. de1796

Dywany, wykładziny, chodniki
FABRYKI DYWANÓW
KOWARY
R A T Y !
Sklep „ASS" Poznań
ul. Matejki 39
tel. 8660-927
de1110

MOTORYZACYJNE

CASH s.c.
ul. Murawa 25, Poznań
tel. 821-32-82, 821-32-72
LEASING
TYLKO **10%** *WPŁATY*
SAMOCHODY NOWE I UŻYWANE
URZĄDZENIA ORAZ ELEKTRONIKA
PAWILONY I NIERUCHOMOŚCI
de1515

AUTO wypożyczalnia, 813-17-16. gy87986

AUTO-GAZ 81-42-889. de1718

AUTOALARMY 877-13-85. gy80598

AUTOALARMY, immobilisery. Mickiewicza 30. 847-31-14. de1429

NAPRAWA pomp benzynowych do samochodów z wtryskiem. Poznań, Gostyńska 3, 830-57-56. de1319

SPRZEDAM VW Passat Kombi 93r., tel. 85-32-671. de1840

SPRZEDAM fiat 126p, 93r., 877-55-37. de1839

WYPOŻYCZALNIA samochodów - polskie, zachodnie. 090612781, 24h. de1313

WYPOŻYCZALNIA aut - dostawcze, osobowe, polskie, zachodnie. Elektronic, Żurawia 13. 847-67-16. de1315

NIERUCHOMOŚCI

CASH s.c.
GRUPA DORADCÓW FINANSOWYCH
ul. Murawa 25, Poznań
tel. 821-32-82, 821-32-72
NIERUCHOMOŚCI
WYNAJEM I NAJEM
KUPNO I SPRZEDAŻ
RÓWNIEŻ W KREDYCIE
ORAZ SPRZEDAŻ RATALNA

BON "WALOR" - kupno - sprzedaż - wynajem. Tel. 868-17-48, 868-23-63, fax 868-23-79. de1827

DOM Rataje 2-rodzinny 420 tys. tel. 877-30-20. gy89247

HANDDOM
Pośrednictwo Nieruchomości
„HANDOM"
Domy
Działki
Mieszkania
Kupno - sprzedaż - wynajem
Tel. 866-66-29 de1833

LEKARSKIE

CHCESZ schudnąć, przytyć? Zadzwoń! (061) 82-17-222. de1747

DENTIS
CENTRUM PROTET.-STOMAT.
LABORATORIUM DENTYSTYCZNE
ul. Grunwaldzka 33c
Tel. 865-81-09; 865-85-08
LECZENIE ZACHOWAWCZE
ORTODONCJA
PROTEZY DENTYSTYCZNE
USUWANIE ZĘBÓW W NARKOZIE
❑ PEŁEN ZAKRES ❑
❑ EKSPRES ❑ NAPRAWY ❑
de1687

RÓŻNE

BLATY na wymiar. Głogowska 82. de1686

PANA, który widział kolizję Forda z Maluchem na skrzyżowaniu Bułgarskiej z Bukowską 14.10. br. proszę o telefon 8480-040. gy90052

POŻYCZKI bez poręczycieli - tel. 852-50-54. dj1169

USŁUGI

0601-702-125 TV Pogotowie oraz MONITORY de1205

8-77-07-40 TVserwis - Axion, Anitech, Curtis, Funai, Royal, Samsung, Siesta, Sony. de1202

820-56-88 Audiotvwideo, CD, kamery, naprawa. de1642

8485-517 video, telewizory, audio - naprawa. de1646

866-77-99 audio, video, telewizory - naprawa. de1648

866-77-99 audio, video, telewizory - naprawa. de1649

ANTENY. Rosiński. Tel. 847-31-14, 852-75-42. de1431

AWARIE - drzwi zabezpieczenia 8670-762, 0-601-76-24-25. gy85205

CYKLINOWANIE, układanie, 847-00-62. gy81321

DRZWI "superharmonijkowe"! 866-23-15. de1368

DRZWI drewniane metalowe 87-98-083. de1692

JUNKERSY 8667-205. de1689

JUNKERSY wod-kan-gaz 8650-430. de1690

JUNKERSY, pralki, piece. Tel. 84-11-813. de1813

KARCHER szybkoschnący, wykładziny, tapicerka 8-515-877. de1207

KARCHER, Verticale 867-02-37. gy85917

KARCHER. Czyszczenie dywanów, tapicerki. 833-18-65. de1279

KOMPUTEROPISANIE. Tel. 823-28-20. de1291

LADY, lodówki, chłodnie, autoklimatyzacja - 847-42-18. de1218

LODÓWEK - najtaniej 8652-083. gy86296

LODÓWEK - najtaniej 8760-577. gy86300

LODÓWEK 8666-580. gy81164

LODÓWKI - najtaniej, u klienta. 823-51-98. de1351

LODÓWKI 833-47-45. de1612

LODÓWKI, pralki, u klienta. 830-03-59. de1347

LODÓWKI, zamrażarki, u klienta. 878-08-60. de1349

MALARSKA 85-15-078. de1781

MALARSKIE. Tel. 820-83-97. de1704

MALOWANIE, szpachlowanie, tapetowanie, montaż płyt gipsowych, remonty. 87-80-547. de1821

MIKROFALÓWKI, sprzęt AGD. Kurcewiczówny. 868-99-62. de1675

NAGROBKI - tanio polecam. Tel. 847-46-84. gy88957

NAGROBKI. Tel. 85-34-717. gy88954

NAPRAWA maszyn do szycia (również przedwojenne) - dwuletnia gwarancja. Warsztat - Wierzbięcice 42 (tel. 8-333-110). de1447

NAPRAWA pralek 830-70-37. de1779

NAPRAWA pralek - 8331296 - wszystkie, szybko. de1828

POGOTOWIE TELEWIZYJNE 877-22-86, 0602-259-424. de1836

PRALEK, tanio. 830-03-59. Ekspresowo. de1461

PRALEK, tanio. 820-70-96. Ekspresowo. de1464

PRALKI, tel. 86-85-435. de1240

PRZEPROWADZKI 8626-756. gy89629

RADIO TRUCK
przewozy bagażowo-ciężarowe
od 1 do 24 t, tel. **866-20-20**
Zadzwoń jak po TAXI
Ceny konkurencyjne de1594

RENOWACJA mebli. Stare jak nowe. 868-55-39. de1731

TAPETA natryskowa Raufaza, 879-30-50, 0602-311-897. de1795

TELENAPRAWA 820-52-89. de1681

USZCZELNIAM 847-26-41. gy88610

VIDEOFILMOWANIE plus kopia gratis. 812-00-10, 0602-365-421. de1363

ZDUN 8624-423. gy88239

"ZŁOTA Rączka" zrobi wszystko 86-19-818. de1832

TOWARZYSKIE

A. ABC - masaż 8305-910. gy85405

ABYM przyjechała - zadzwoń. 84-88-416. de1771

AGENCJA 832-35-03. de1654

AGENCJA. Brzozowa 13 83-04-007. de1658

ALICJA 30-latka, również striptease, 0601-71-74-55. gy90107

ATRAKCYJNA 30-latka, dyskrecja, wyrozumiałość - prywatnie 879-66-83. dj1164

ATRAKCYJNA DZIEWIĘTNASTOLATKA - dyskrecja, pełen relaks zaprasza 833-02-16. de1838

ATRAKCYJNE 832-35-03. de1653

BARDZO atrakcyjne Panie wspomogą finansowo Panów 877-21-52, 0601-77-69-33. gy86140

BEZPRUDERIA 85-29-144. de1656

BRUNETKA z temperamentem - duży biust, 0601-774-130. de1261

BRUNETKA z temperamentem. 84-88-416. de1772

CASCAJA 24h 830-59-19 (zatrudnimy). de1671

CIEPŁA słoneczna czterdziestolatka 8474-130. de1577

CZARUJĄCE dziewczyny tel. 8798-985. gy79070

DOMINUJĄCA 851-95-16. gy90141

DUET Pań 833-02-16. de1837

DYSKRECJA 83-23-503. de1652

DZIEWCZYNY tanio tel. 090-653-539. gy79067

DZIEWIĘTNASTOLATKI 820-49-03. de1841

EKSKLUZYWNE NIGHT KLUBY przyjmą dziewczyny. Atrakcyjne warunki, zakwaterowanie tel. 0601-74-50-06, 0601-74-50-07. de1749

IGRASZKI - 0602-346-336. dj1157

IMPULS 852-91-44. de1657

INACZEJ 852-55-20. gy90140

MASAŻ erotyczny, 8202-732. gy88955

MISTRZYNI francuskiego 830-40-07. de1655

NIEZWYKŁA 30-latka 879-66-83. dj1165

NIGHT Club 24h Kamienna 10 830-59-19. de1670

OSIEMNASTOLATKA - striptease 0601-774-130. de1575

PANIE sponsorują panów 851-88-74. gy86132

PANOWIE - 0-602-346336. dj1143

PARADISE - 24h. Na miejscu i z dowozem. Mostowa 5A, 85-22-781. de1619

PEŁEN relaks 100 zł 868-17-42. de1659

PHILADELPHIA Club open 24H tel. 8798-985. gy79079

POKOJE na godziny tel. 8798-985. gy79075

PROFESJONALISTKI tel. 8798-985. gy79071

PRZYJEDZIEMY 851-62-83. gy90139

ROZPUSTNICA zaprasza 879-66-83. dj1163

RÓŻA A 833-73-67. gy86187

RÓŻA A 833-73-67. gy88354

RÓŻNOŚCI 0602-635-174. gy90309

STUDENT zaprosi prywatnie Panie; 0-602-628-439. de1631

TRZY studentki zaproszą prywatnie 87-90-905. de1669

VANESSA 84-88-416. de1773

ŻALUZJE

ROLETY materiałowe. Ceny producenta. 8-76-97-66. de1386

ŻALUZJE - producent 866-07-61. gy86695

ŻALUZJE - producent 8-411-125. gy89032

ŻALUZJE - rolety 879-76-76. gy89030

ŻALUZJE - verticale, poziome, rolety. Montaż, naprawa, profesjonalne czyszczenie verticali. Tel./fax 866-33-91. de1791

ŻALUZJE poziome - pionowe - rolety zewnętrzne, produkcja, montaż 879-18-22, 0601-705-159. gy84558

BIZNES

POŻYCZKA atrakcyjna - tel. 822-48-74. de1208

POŻYCZKA natychmiastowa 8657-540, 8658-963. de1339

SPORZĄDZANIE biznesplanów, wniosków kredytowych, analiz ekonomicznych i finansowych 0-602-617-437. gd51

APTEKI

APTEKA "MALWA" Mosina, Farbiarska 18, 136-340, pn.-pt. 8.00-18.00, sob. 8.00-14.00, niedziela-święta 9.00-13.00. de1360

HURTOWNIE

REGAŁY
WYPOSAŻENIE
MAGAZYNÓW
I SKLEPÓW
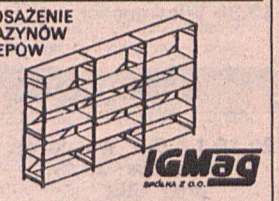
IGMag
SPÓŁKA Z O.O.
POZNAŃ, ul. Estkowskiego 6
(narożnik Szyperskiej)
tel. 8515-975
de1685

OLZA GLAS
Tarnowa Podgórna
ul. Pocztowa 15
tel. (061) 814 67 52
tel./fax (061) 814 71 24
OLZAGLAS Sp. z o.o.
■**producent stolarki z PCV i ALU**
OKIEN, DRZWI, OGRODÓW ZIMOWYCH, ŚCIANEK FASADOWYCH
■**producent**
ROLET ZEWNĘTRZNYCH I ANTYWŁAMANIOWYCH PCV, ALU
■**BRAM GARAŻOWYCH**
Pomiary, projektowanie, transport GRATIS!
ex1120

ZAKŁAD PRZETWÓRSTWA MIĘSNEGO „RES"
zatrudni
osobę w charakterze technologa
Wymagane wykształcenie wyższe, preferowane osoby ze stażem pracy. Zakład gwarantuje zakwaterowanie. Oferty należy składać pod adres: Z. P. M. „RES" ul. Wolsztyńska 54, 64-212 Siedlec tel. (0-68) 84 83 42
de1188

CHEMIK
P-ń, ul. Starołęcka 19, tel. 879-32-23
P-ń, ul. Kopanina 52, tel. 862-79-01
ATLAS
FARBY
LAKIERY
TAPETY
★ PŁYTY GIPSOWO-KARTONOWE RIGIPS
★ SYSTEMY OCIEPLEŃ ATLAS
★ STYROPIAN, WEŁNA MINERALNA, KLEJE, GIPS
★ WYKŁADZINY PCV
★ KRZESŁA OBROTOWE
★ MIESZALNIA FARB
• emulsyjnych
• akrylowych
• rozpuszczalnikowych
CENY FABRYCZNE
polifarb cieszyn s.a.
NOBILES
HAJDUKI
ex1076

Luxdom®
- WYKŁADZINY
- DYWANY
- CHODNIKI
- NARZUTY FUTRZANE
- MATY ŁAZIENKOWE
- OBSZYWANIE WYKŁADZIN
SPRZEDAŻ RATALNA
P-ń ul. SŁOWIAŃSKA 38F tel. 8250 197
Pełen asortyment fabryki dywanów KOWARY
rj519

Przedsiębiorstwo Państwowej Komunikacji Samochodowej 61-586 Poznań, ul.Towarowa 17/19 (dworzec autobusowy)

OGŁASZA PRZETARG NIEOGRANICZONY na sprzedaż:

1. **Autobus marki JELCZ PR 110 M (wersja miejska), nr podwozia 9755, rok produkcji 1986 - cena wywoławcza 7.000,- zł.**
2. **Wytwornice acetylenowe - cena wywoławcza 100,- zł**

Przystępujący do przetargu zobowiązani są wpłacić wadium w wysokości 10% ceny wywoławczej.

Przetarg odbędzie się w Dziale Technicznym i Taboru Przedsiębiorstwa PKS w Poznaniu (zaplecze dworca autobusowego) dnia 12 listopada 1997 o godz. 10.00.

Informacje można uzyskać: tel. (0-61) 833-15-11 wewn. 264.

Zastrzegamy sobie prawo unieważnienia przetargu bez podania przyczyny.

gy89881

TVP1

6.00 Kawa czy herbata?
8.05 Frasier - serial komediowy
8.30 Wiadomości
8.45 Mama i ja
9.00 Do tego trzeba duszy - Ciechocinek '97
9.30 Domowe przedszkole
9.55 Porozmawiajmy o dzieciach
10.00 Nie ma jak w domu 151, 15 - serial
10.50 Zrób to lepiej
11.00 Agroliga '97
11.15 Dziecko: troski i radości
11.30 Magazyn Notowań
12.00 Wiadomości
12.10 Agrobiznes
12.20 Atom, gwiazdy, życie Kwant - program popularnonaukowy
12.40 Studio Telewizji Edukacyjnej
13.30 Tik -Tak - program dla dzieci
14.00 Świat Bobiego - serial
14.30 RAJ - program dla młodych widzów

TVP2

7.00 Optimus - sport telegram
7.05 Dziennik krajowy
7.25 Auto (powt.)
7.50 Akademia zdrowia Dwójki - program sportowo - rekreacyjny
8.00 Program lokalny
8.30 Dzieciaki, kłopoty i my (114) - serial prod. USA

Kolejne przygody zabawnej rodzinki. W domu, gdy ma się trójkę dzieci wszystko się może zdarzyć - codzienne kłopoty stają się niepowtarzalną zabawą. ☺

9.00 Transmisja obrad Sejmu

POLSAT

6.00 Poranek z Polsatem
7.45 Polityczne graffiti
7.55 Poranne informacje
8.00 Batman - serial animowany
8.30 Powrót Supermana - serial przygodowy
9.30 Żar młodości - kanadyjeski serial obyczajowy
10.30 Drużyna ,,A'' - amerykański serial sensacyjny
11.30 Nowe przygody Robin Hooda - amerykański serial przygodowy
12.30 Idź na całość - show z nagrodami
13.30 Magazyn
14.00 Dyżurny satyryk kraju - program Tadeusza Drozdy
14.30 Jednoręki bandyta - teleturniej

PTV

8.00 Na oku
8.15 Teleskop
8.35 Pogarda - serial
9.15 Wyzwanie
9.45 Podaj łapę
10.10 Kraje i ludy Afryki

Afryka to kontynent zamieszkały przez wiele plemion. Niestety, gdy w 1969 roku w sposób sztuczny ustalono granice między państwami, rozpoczęły się wojny. ☹

10.40 Sport
11.30 Sport - mag.
12.00 TV Polonia

tvn

CIĘŻKO RANNE PANTOFLE - magazyn poranny
8.00 Filmy animowane dla dzieci
MIĘDZY KUCHNIĄ A SALONEM - prowadzi Edyta Wojtczak
9.15 Pacific Drive (17) - serial
9.45 Gotuj z Kuroniem
10.05 Telesklep
10.15 Anna (17) - telenowela
11.15 Poczta Pani Edyty
11.30 Wakacje w USA - film dok.
12.00 TVN Fakty - informacje
NIC STRACONEGO:
12.05 K. O. czyli O. K. - sportowy talk show
12.30 Maria (101) - telenowela
13.15 Słodka zemsta - telenowela
14.00 Odkrywcy - cykl filmów dokumentalnych
14.30 Twój Problem Nasza Głowa - program na żywo dla dzieci

WTK

7.30 Program dnia
7.35 Muzyka na dzień dobry
7.55 Profesor Thompson - bajka
8.30 Program lokalny
9.00 Kopciuch - serial prod. wenezuelskiej
10.00 Westgate - serial obycz. USA
11.00 Poznański Magazyn Filmowy
11.30 Złoty pociąg - film wojenny prod. polskiej
13.00 Słoneczna Floryda - serial krajoznawczy
13.30 Z planu filmowego
14.00 Program lokalny
14.30 Rysunkowe plansze Billa Cosby'ego

GODZ. 15.00

15.00 Wiadomości
15.10 Spektrum
15.25 Barwy nieskończoności (1/2) - Fraktale
15.50 To tylko komputer (1) - Galeria w Internecie
16.15 Moda na sukces (477) - serial prod. USA
16.40 Sejmograf
17.00 Teleexpress
17.25 Klan - telenowela TVP
17.55 Test -program poradnikowy
18.20 Flesz - Wiadomości oraz Prognoza pogody
18.25 Sensacje XX wieku
19.00 Wieczorynka - Trzy Misie
19.30 Wiadomości

GODZ. 15.00

15.00 Ulica Sezamkowa - prog. dla dzieci
15.30 Za głosem serca 13 - ost. - serial prod. kanadyjskiej
16.00 Panorama
16.10 W okolice stwórcy - Rozmowy w redakcjach
16.30 5x5 - Wygrajmy razem - teleturniej
17.00 W cieniu Kremla - Bomba z opóźnionym zapłonem
17.30 Program lokalny
18.00 Panorama
18.10 Programy lokalne
18.35 Koło fortuny - teleturniej
19.05 Reporterzy 2 przedstawiają
19.35 Południk 19-ty - program dla dzieci

GODZ. 15.00

15.00 Gdzie się podziała Carmen Sandiego? - serial animowany dla dzieci
15.25 Bractwo Białego Orła
15.30 Małolata - magazyn dla młodzieży
16.00 Informacje
16.15 Kalambury - program rozrywkowy
16.45 Nieustraszony - amerykański serial sensacyjny
17.45 Karolina w mieście 2 - amerykański serial komediowy
18.15 Świat według Bundych - serial komediowy
18.45 Informacje
19.00 Renegat - serial sensacyjny.
ok. g. 19.25 Prognoza pogody

GODZ. 15.00

15.10 Tombik i Bibi - serial
15.40 Rozmowy ze zwierzętami - serial przyrodniczy
16.00 Nos królowej - serial prod. ang.
16.35 Tajemnice - franc. serial dok.
17.10 Sztuka sztuki
17.15 Teleskop
17.20 Gość programu
17.30 Powiększenie
18.00 Panorama
18.10 Teleskop
18.30 Pogarda - telenowela
19.20 Teleskop
19.30 Dzisiaj Katowice - mag.

GODZ. 15.00

15.15 Pod Koszem (17) - serial dla młodzieży, USA
15.45 USA High (17) - serial dla młodzieży, USA
16.15 Szkoła Złamanych Serc (17) - serial dla młodzieży, Australia
16.45 TVN Fakty - informacje
17.00 600 Sekund Życia - reportaż
17.15 Beverly Hills 90210 (15) - serial obyczajowy, USA
18.00 Drew Carey Show (4) - serial komediowy, USA.
18.30 TVN Fakty Regionalne - informacje
18.45 Kryptonim Prosiaczek (4) - serial komediowy, Wielka Brytania
19.20 Pogodowa Ruletka
19.30 TVN Fakty - informacje

GODZ. 15.00

15.00 Program dnia
15.15 Kopciuch - serial prod. wenezuelski
16.15 Tajemnice natury - film przerodniczy
16.30 Program lokalny
17.00 Piąty element - reportaż z Cannes
17.50 Codziennik
18.00 Moto-Giełda - magazyn motoryzacyjny
18.30 Życie na lodzie - film przyrodniczy
19.00 Heartbeat - serial obycz. prod. W. Brytania

GODZ. 20.00

20.10 J.A.G - Wojskowe Biuro Śledcze 31/35 - serial prod. USA
21.05 Oko w oko z Meryl Streep
21.35 Czas na dokument: Wielkie damy striptizu - film dok.prod.belgijskiej
22.25 Między Wawelem a Giewontem
22.40 W centrum uwagi
23.00 Wiadomości
23.15 Bez przebaczenia
23.35 Arrabal - prowokator liryczny
0.05 Skrywana namiętność Roberta Claytona - film fab. prod. USA
1.35 Przyrodnicy (powt.)
1.55 Zakończenie programu

GODZ. 20.00

20.00 Indie - 50 lat niepodległości (1) - film dok.

Indie przez te 50 lat od wyjścia z kraju Anglików zachowały swą niepowtarzalną atmosferę i tradycję. Dużo jednak i dziś znajdujemy pozostałosci po kolonializmie.

21.00 Teresa Torańska przedstawia - Cudzoziemcy
21.50 Optimus - sport telegram
22.00 Panorama
22.35 Kocham kino - Krzyk kamienia - film fab. prod. kanadyjsko-francusko-niemieckiej
0.25 Art - noc
0.55 Zakończenie programu

GODZ. 20.00

19.55 Moloney - serial sensacyjny.
ok. 20.50 Losowanie LOTTO
21.00 Ostry dyżur - serial obyczajowy.
21.55 Gliniarz i prokurator - amerykański serial sensacyjny
22.55 Wyniki LOTTO
23.00 Informacje i biznes informacje
23.20 Polityczne graffiti
23.30 Ring - program publicystyczny
23.55 Motowiadomości - magazyn motoryzacyjny
0.25 Muzyka
2.25 Pożegnanie

GODZ. 20.00

20.00 Głód serca - film obycz. prod. polskiej

40-letni architekt znajduje na ulicy psa i postanawia odnaleźć jego właścicieli. Tak zaprzyjaźnia się z 10-letnim Pawłem i jego matką. 😐

21.25 Maciej Niemiec
21.45 Luna Park
22.15 Pomóżmy sobie
22.30 Teleskop
22.55 Rodzinne strony - film przygodowy prod. USA
0.30 Zakończenie

GODZ. 20.00

20.00 Mój Kuzyn Vinnie - komedia obyczajowa, USA
22.15 Prawnicy z Miasta Aniołów (4) - serial obyczajowy, USA
23.00 TVN Fakty - informacje
23.05 Kropka nad i - prowadzi Monika Olejnik
23.30 TVN Fakty Regionalne - informacje
23.45 Adios Sabata - spaghetti western, Włochy/Hiszp.
1.25 Nic Straconego - program na życzenie
3.30 Horoskop na zakończenie dnia

GODZ. 20.00

20.00 Ring - Włodzimierz Łęcki
20.45 Arsenał świata - film dok. USA
21.15 Gwiazdy tenisa - serial sportowy prod. RFN
21.30 Codziennik
21.35 High life - mag.
22.00 Program lokalny
22.30 Nieustające wakacje - film obycz. prod. USA
23.45 Jutro w programie
23.50 Muzyka na dobranoc

Krzyżówka nr 199 (564)

POZIOMO: 1) hałas połączony z bieganiną, pośpiechem, 8) utrudnia uprawę roślin użytkowych i hamuje ich wzrost, 10) państwo z Salonikami, 11) taniec, 12) dawne męskie ubranie wierzchnie, zapinane pod szyję, 13) wytrzebiony ogier, 15) stała pozostałość po oddestylowaniu ciekłych frakcji smoły węglowej, 17) niewolnik, sługa, 18) głos cierpienia, 19) codzienna, poranna opowieść żony, 22) konserwa Pandory, 25) western w odcinkach, który przed laty był wyświetlany w telewizji, 27) zawodowy bokser amerykański, 28) łuszczenie się naskórka, zwłaszcza owłosionej skóry głowy, 29) aparat radiowy umieszczony w jednej obudowie z magnetofonem (ewentualnie również z gramofonem), 30) ptak mający na głowie charakterystyczny czub.

PIONOWO: 2) czasem jest ocieniona przez wąs, 3) uśmiech nieba od ucha do ucha ziemi, 4) nazwa monarchy w państwach muzułmańskich, 5) koń ze skrzydłami, 6) mężczyźnie po ślubie otwierają się oczy, a kobiecie?, 7) przyrządza najsmaczniejsze obiady, 9) pożywienie zwierząt, 13) znacznie mniejszy od bakterii, 14) z rodziny motylkowatych, 15) krótki pleciony bicz z rączką, 16) odmiana jabłoni, 20) narzutka futrzana, 21) jon o ładunku ujemnym, 22) dom królewski, 23) barwnik produkowany z wydzieliny gruczołu czernidłowego niektórych głowonogów, np. mątwy, 24) dietetyczna potrawa, 25) słodka dziupla, 26) płynie przez Pińczów.

Pomiędzy Czytelników, którzy w ciągu siedmiu dni nadeślą prawidłowe rozwiązanie krzyżówki pod adresem redakcji ,,EP'' (60-905 Poznań, ul. Grunwaldzka 19), rozlosujemy zestaw składający się z kawy, herbaty i innych niespodzianek. Na kartce z rozwiązaniem należy nakleić wycięty z okienka krzyżówki napis ,,Safari. Herbata afrykańska''. Prosimy o dopisek ,,Krzyżówka nr 199''.

Laureaci krzyżówek z herbatą

Nagrody za prawidłowe rozwiązanie krzyżówek wylosowali:
★ **Janina Kuśnierek**, Poznań, ul. Czajcza 1c/6 (krzyżówka nr 183);
★ **Irena Wesołowska**, Kostrzyn, ul. Konopnickiej 7 (krzyżówka nr 184);
★ **Jerzy Piskorz**, Poznań, os. Jagiellońskie 26/1 (krzyżówka nr 185);
★ **Zbigniew Gumny**, Poznań, ul. Nałęczowska 113 (krzyżówka nr 186);
★ **Gertruda Pełczyńska**, Kościan, ul. Nacławska 8 (krzyżówka nr 187).
Laureat każdej krzyżówki otrzyma pocztą zestaw składający się z kawy, herbaty i innych niespodzianek.



kina

APOLLO ul. Ratajczaka 18 (852-34-02)
Piąty element (USA/fr. 15 l), 10, 12.30, 15, 17.30, 20, przedsp. 8 - 10 zł

BAŁTYK ul. Roosevelta 22 (847-28-84)
Kiler (pol. 15 l), 10, 12.30, 15, 17.30, 20, 8 - 10 zł

DĄBRÓWKA os. B. Chrobrego 117 (822-35-81)
Poznańska Akademia Filmowa kl. II., 14.30, **Speed 2 - Wyścig z czasem** (USA 15 l), 18, 7 - 8 zł, **Szczęśliwego Nowego Jorku** (pol. 15 l), 20.15, 7 - 9 zł

GWIAZDA Al. Marcinkowskiego 28 (852-39-22)
Zaginiony świat: Jurassic Park (USA 12 l), 13.30, 7 - 8 zł, **Trainspotting** (ang. 15 l), 18.15, 7 - 8 zł, **Clarks - Sprzedawcy** (USA 15 l), 20, 7 - 8 zł

MALTA ul. Filipińska 5 niecz.

MUZA ul. św. Marcin 30 (852-34-03)
11 Poznańska Akademia Filmowa kl. III, 8.30, **Szczęśliwego Nowego Jorku** (pol. 15 l), 14, 16, 18, 7 - 9 zł, **Manneken Pis** (belg. 15), 20

OLIMPIA ul. Grunwaldzka 22 (841-28-77)
Bez twarzy (USA 15 l), 15, 8 - 10 zł, **DKF Absolwent,** 17.30

PAŁACOWE ul. św. Marcin 80/82
Doom Generation - Stracone pokolenie (USA 18 l), 16, 17.30, 19, 20.30, 7 - 9 zł

RIALTO ul. Dąbrowskiego 38 (847-53-99)
Robinson Crusoe (USA b/o), 13, 7 - 8 zł, **M.I.B. - Faceci w czerni** (USA 12 l), 15, 19, 7 - 9 zł, **Historie miłosne** (pol. 15 l), 17, 21, 7 - 9 zł

SŁOŃCE os. Przyjaźni 120 (820-65-31)
Kontrakt rysownika (ang. 15 l),17, 19, 6 - 7 zł,
Kiler (pol. 15 l), 21, 8 zł

WILDA - Dolby Stereo ul. Wierzbięcice 36/38 (833-24-58)
M.I.B. Faceci w czerni (USA 15 l), 7 - 9 zł, (grupy 6 zł),
Bez twarzy (USA 15 l), 12.30, 15, 17.30, 20, 8 - 10 zł

teatry

ANIMACJI ul. św. Marcin 80/82 (853-69-64) niecz.

MUZYCZNY, ul. Niezłomnych 1a (852-17-86) **Księżniczka Czardasza,** 19, 8 - 10 zł

NOWY ul. Dąbrowskiego 5 (852-24-40) niecz.

Ósmego Dnia ul. Ratajczaka 44 (852-77-14) niecz.

POLSKI ul. 27 Grudnia 7 (852-05-41) **Pchła Szachrajka,** 9, 5 - 9 zł

SCENA NA PIĘTRZE ul. Masztalarska 8 (852-88-33) niecz.

WIELKI ul. Fredry 9 (852-82-91) **Cyrulik Sewilski,** 19

TEATR IM. A. Fredry Gniezno ul. B. Chrobrego 32(0 66/26-22-91) **Gwałtu co się dzieje,** 10

CANAL+

7.00 Futbol Mundial - magazyn piłki nożnej
7.30 Diabelski młyn - filmy animowane
8.00 Sport+ - magazyn sportowy Janusza Basałaja i Tomasza Smokowskiego (K)
9.00 Byle nie utonąć - komedia, Norwegia/Szwecja, (K)
10.40 Rycerz króla Artura - amerykański film kostiumowy, (K), wersja z napisami
13.00 Sędzia kalosz - komedia amerykańska, (K)
14.25 Kot Billy - angielski serial animowany (odc. 12) (K)
14.50 Co było do dowiedzenia - film dokumentalny (K)

GODZ. 15.00

15.45 Singing off - film krótkometrażowy (K)
16.00 Historia Williama Coita Juniora - film sensacyjny, (K)
17.35 Rycerze Kanciastego Stołu - serial animowany (K)
OKNO OTWARTE NA GAPĘ
18.00 Diabelski młyn - filmy animowane dla dzieci
18.25 Cyberia - zapowiada Cleo
18.30 Łapu Capu - chochliki telewizyjne
18.35 Przyjaciele III - ameryk. serial komediowy (odc. 1)
19.00 Nie Przegap
19.05 Kuchnia Filmowa - magazyn filmowy
19.30 Aktualności Filmowe
19.35 Świat według Dave'a - amerykański serial komediowy (odc. 32)

GODZ. 20.00

20.00 Furgonetka - komedia, Irlandia/Wielka Brytania, (K)
21.40 SUPERDESER: Na luzie - magazyn filmów krótkometrażowych
22.10 Zostawić Las Vegas - amerykański dramat psychologiczny, (K)
0.00 Morderstwo pierwszego stopnia - amerykański dramat sensacyjny, (K)
2.00 Nieustraszeni pogromcy wampirów - horror, USA/Wielka Brytania, (K)
3.45 Najemnik - amerykański film akcji, (K)

RTL 7

7.00 RTL 7 zaprasza
7.20 Siódemka dzieciakom: Tajemnicze złote miasta, Basket Fever, Kacper, O czym szumią wierzby - seriale animowane
9.00 Sunset Beach - serial obyczajowy
9.45 Policjanci z Miami - serial kryminalny
10.30 My i one - serial komediowy
10.50 Siedem pokus - program Agnieszki Maciąg
11.40 Ukryta kamera
12.05 Teleshopping
12.40 Muzyka w RTL 7
13.40 Teleshopping
14.10 Klan McGregorów - serial obyczajowy

GODZ. 15.00

15.00 Słodka dolina - serial dla młodzieży
15.20 Siódemka dzieciakom: Basket Fever, Kacper, O czym szumią wierzby - seriale animowane
16.30 Kariera maklera - serial obyczajowy
17.20 Słodka dolina - serial dla młodzieży
17.40 My i one - serial komediowy
18.00 Sunset Beach - serial obyczajowy
18.45 Prognoza pogody
18.50 7 minut - wydarzenia dnia - program informacyjny
19.00 Klan McGregorów - serial obyczajowy
19.50 Prognoza pogody

GODZ. 20.00

19.55 Kariera maklera - serial obyczajowy
20.40 7 minut - wydarzenia dnia - program informacyjny
20.50 Urodzony czwartego lipca - dramat obyczajowy, USA

Ron, podczas wojny w Wietnamie, zostaje ranny i sparaliżowany. Wszystkie jego plany życiowe muszą ulec zmianie. ☺

22.50 Policjanci z Miami - serial kryminalny
23.35 Siedem pokus - program Agnieszki Maciąg

TVPOLONIA

7.00 Gimnastyka
7.10 Kocie opowieści - serial
7.40 Prwadziwe przygody profesora Thompsona (24) - serial
8.10 Sportowy tydzień (powt.)
8.30 Wiadomości
8.45 Teledyski na życzenie (powt.)
8.55 Wiadomości - Pogoda
9.00 Prawdziwa historia nie chcianych pomników (powt.)
9.30 Polskie ABC (powt.)
10.00 Dajcie to na pierwszą stronę - serial (powt.)
10.45 Na Królewskim Trakcie
11.00 Krzysztof Oraczewski w Dusseldorfie - rep. (powt.)
11.20 Dom polski - rep. (powt.)
11.30 Krzyżówka szczęścia (powt.)
12.00 Wiadomości
12.15 CZARNE, BIAŁE I W KOLORZE: Głos z tamtego świata - dramat prod. polskiej (powt.)
14.05 Mała rzecz, a cieszy - program montażowy (powt.)
14.15 Zdzisław Maklakiewicz - film dok.

GODZ. 15.00

15.00 Panorama
15.20 Omówienie programu dnia
15.30 Drama o Gałczyńskim (3) - film dok.
16.00 Muzyka ludzi gór - film dokumentalny
16.30 Zaproszenie - program krajoznawczy
16.50 Teledyski na życzenie
17.00 Teleexpress
17.15 Siedem stron świata - serial dla młodych widzów,
17.45 Muzyka łagodzi obyczaje - program rozrywkowy
18.15 ADAPTACJE LITERATURY: Wiktoryna, czyli Pan pochodzi z Beauvais? - film fab. prod. polskiej,
19.15 Polska piosenka: ludzie, zjawiska, epizody
19.40 Dobranocka

GODZ. 20.00

20.00 Wiadomości
20.30 Blisko, coraz bliżej - serial prod. polskiej
21.45 Wieczór reporterski: Druga bitwa pod Racławicami - reportaż
22.25 Program na środę
22.30 Panorama
23.00 Rozmowy o zmierzchu i świcie (5) - rozmowa Magdy Umer z Agnieszką Osiecką
23.30 To są nasze kresy - film dok.
24.00 Tok szok - widowisko publicystyczne
0.50 Opowiadania Muminków: Bal w lesie - film anim. dla dzieci
1.00 ADAPTACJE LITERATURY: Wiktoryna, czyli Pan pochodzi z Beauvais? - film fab.

Polsat 2

7.00 Dżana Top - program muzyczny
7.30 Domek na prerii, odc. 128 amerykański serial obyczajowy.
8.30 Prawo do miłości, odc. 50 brazylijska telenowela
9.00 Tajemniczy ogród, odc. 13 Serial animowany dla dzieci.
9.30 Super Mario Bros 2, odc. 43 Serial animowany dla dzieci
10.00 Power Rangers, odc., 85 Serial dla młodzieży
10.30 Antonella, odc. 140 argentyńska telenowela
11.30 Dynastia, odc. 31 amerykański serial obyczajowy
12.30 PEMS-Polsat Europe Music Show
13.30 WYGRA!MY

GODZ. 15.00

15.30 Afficionado
16.00 Domek na prerii, odc. 129 amerykański serial obyczajowy
17.00 Tajemnice piasków, odc. 129 brazylijska telenowela
17.30 Skrzaty z wyspy Li, odc. 4 Serial animowany dla dzieci
18.00 Minidetektywi, odc. 29 Serial animowany dla dzieci
18.30 Power Rangers, odc. 86 Serial dla młodzieży
19.00 Program informacyjny - CNN News
19.25 Gramy News
19.30 Jeden z dziewięciu - telezabawa

GODZ. 20.00

20.00 Antonella, odc. 141 argentyńska telenowela
21.00 Dynastia, odc. 32 amerykański serial obyczajowy
22.00 HALO GRA!MY - Hit Music Show. Najlepszy polski muzyczny show na żywo.
23.00 Dance World - magazyn muzyki dance
23.30 Przytul Mnie - nocny program muzyczny
0.30 Playboy
1.00 Informacje
1.10 Pożegnanie

EUROSPORT

8.30 Olympia - mag. olimpijski
9.00 Narciarstwo alpejskie - PŚ
10.00 Piłka nożna - Mistrzostwa Europy 1996
12.00 Eurogole - mag. piłkarski
13.30 Piłka nożna - Mistrzostwa Świata
14.00 Sport samochodowy
15.00 Tenis - Turniej ATP mężczyzn - na żywo
20.00 Tenis - Turniej ATP - Super
23.00 Piłka nożna - Legendy piłkarskich MŚ
0.00 Jeździectwo - Puchar Narodów
1.00 Olympia - mag. olimpijski

1 POLONIA

5.30 Top Shop
9.30 Helena i chłopcy - serial prod. francuskiej
10.00 Namiętności - telenowela
11.00 Top Shop
13.30 Rebeka - thriller prod. USA
15.00 TV Top Shop
16.30 Filmy animowane
18.00 Namiętności - telenowela
19.00 Bliżej filmu
19.30 Nie tylko na weekend
20.00 Helena i chłopcy - serial
20.30 Celeste - serial
21.30 Pełnym gazem
22.00 Reportaż z planu
22.30 TV Top Shop

DSF

14.00 Stare samochody
15.00 Idole - Giacomo Agostini
16.00 Hattrick
17.00 Ofensiv! - wywiad
18.00 Superkibic - quiz piłkarski
18.45 Świat sportu
19.15 Sport samochodowy
20.15 Motorvision
21.15 Offensiv!
22.15 Wiadomości
22.30 Hattrick!
23.00 Bilard

HBO

11.15 Przed wschodem słońca - obyczajowy, USA

Przypadkowe spotkanie dwojga ludzi w pociągu relacji Budapeszt - Paryż kończy się niezwykle. Mogą jednak spędzić razem czas tylko do najbliższego wschodu słońca. 😐

12.55 Szalona miłość - dramat obyczajowy, USA
14.30 Spowiedź dziecięcia wieku - dramat obyczajowy, Polska
16.10 Wiek niewinności - melodramat, USA
18.25 Szalony zięć - komedia, USA
20.00 W słusznej sprawie - kryminalny, USA
21.40 Braterskie przyrzeczenie - dramat obyczajowy, USA
23.10 Przed wschodem słońca - obyczajowy, USA
0.55 Dziennik mordercy - dramat, USA
2.20 Klasowo - łóżkowe potyczki w Beverly Hills

Redakcja nie odpowiada za zmiany w programie wprowadzone w ostatniej chwili

Zabawa z książką nr 4

Krzyżówka panoramiczna

Litery w ponumerowanych polach, uszeregowane w kolejności, utworzą ostateczne rozwiązanie - przysłowie.

Pomiędzy Czytelników, którzy **do 7 listopada br.** nadeślą pod adresem redakcji ,,EP'' (60-782 Poznań, ul. Grunwaldzka 19), **łącznie na jednej kartce pocztowej lub w jednym liście, prawidłowe rozwiązania wszystkich publikowanych w tym tygodniu (od poniedziałku do piątku) zabaw z książką nr 4,** rozlosujemy **5 zestawów książek ufundowanych przez Wydawnictwo Rebis z Poznania.**

Na kartce z rozwiązaniami prosimy o dopisek ,,Zabawa z książką nr 4''.

ROZWIĄZANIE-PRZYSŁOWIE

1	2	3	4	5
6	7	8	9	10
11	12	13	14	15
16	17	18		

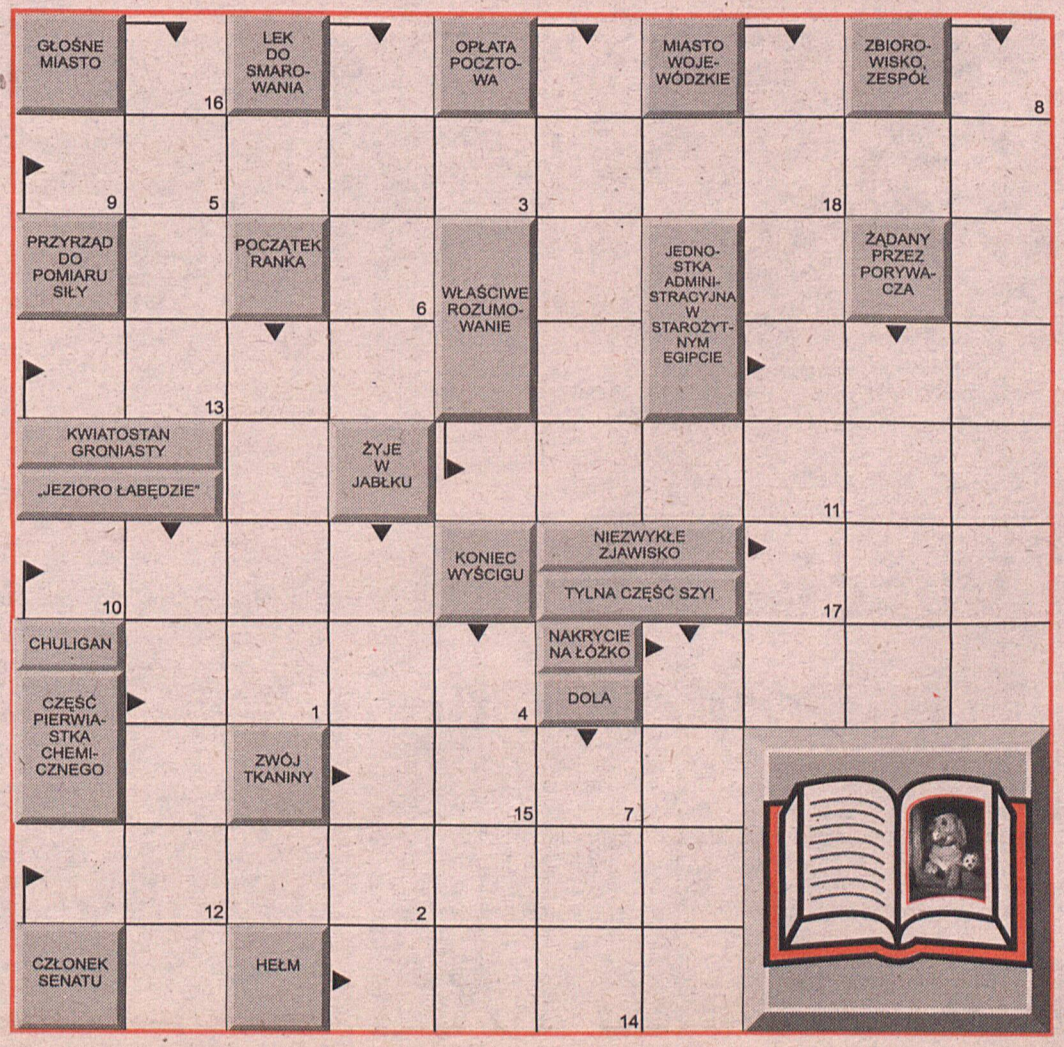

Przewodnik po programach

FILMY FABULARNE

9.00 Canal+ - Byle nie utonąć
10.40 Canal+ - Rycerz króla Artura
11.15 HBO - Przed wschodem słońca
12.55 HBO - Szalona miłość
13.00 Canal+ - Sędzia kalosz
14.30 HBO - Spowiedź dziecięcia wieku
16.10 HBO - Wiek niewinności
18.25 HBO - Szalony zięć
20.00 PTV - Głód serca
20.00 Canal+ - Furgonetka
20.00 TVN - Mój kuzyn, Vinnie
22.10 Canal+ - Zostawić Las Vegas
22.30 WTK - Nieustające wakacje
22.35 TVP2 - Krzyk kamienia
22.55 PTV - Rodzinne strony
0.00 Canal+ - Morderstwo pierwszego stopnia
0.05 TVP1 - Skrywana namiętność Roberta Claytona

FILMY DOKUMENTALNE

10.10 PTV - Kraje i ludy Afryki
14.50 Canal+ - Co było do dowiedzenia
16.35 PTV - Tajemnice
17.00 TVP2 - W cieniu Kremla
20.00 TVP2 - Indie - 50 lat niepodległości
20.45 WTK - Arsenał świata
21.35 TVP1 - Wielkie damy striptizu

SPORT

7.00 TVP2 - Optimus sport telegram
7.00 Canal+ - Futbol Mundial
8.00 Canal+ - Sport+
10.40 PTV - Sport
21.15 WTK - Gwiazdy tenisa

DLA DZIECI

7.30 Canal+ - Diabelski młyn
8.00 Polsat - Batman
8.45 TVP1 - Mama i ja
9.30 TVP1 - Domowe przedszkole
12.40 TVP1 - Studio Telewizji Edukacyjnej
13.30 TVP1 - Tik Tak
14.30 TVP1 - RAJ
15.00 TVP2 - Ulica Sezamkowa
15.25 Polsat - Bractwo Białego Orła
19.35 TVP2 - Południk 19-ty

☹ MOŻNA ZOBACZYĆ 😐 WARTO ZOBACZYĆ ☺ TRZEBA ZOBACZYĆ

Nowy film o morderstwie Gianniego Versace, sławnego dyktatora mody, wywołuje coraz więcej problemów w Hollywood.

Dorobić się na smutku

Film zatytułowany The Versace murder, opowiada o życiu domniemanego zabójcy Versace, Andrew Cunanana, które kończy się zamordowaniem projektanta mody.

Wstrząsający, często opisany w sposób brutalny portret seryjnego mordercy przedstawia życie Cunanana od pewnej nocy spędzonej w klubie dla gejów do momentu popełnienia morderstwa.

Twórcy filmu przedstawiają Cunanana jako uzależnionego od narkotyków homoseksualistę, ogarniętego obsesją związaną z Versace i twierdzą, że zrobili wszystko, aby film odpowiadał rzeczywistości. Końcowe sceny z przeprowadzonej przez FBI akcji ujęcia Cunanana były kręcone na łodzi, gdzie osaczony morderca zastrzelił się w kilka dni po zabiciu Versace.

Jednak film, który na ekrany ma trafić w przyszłym roku, już wywołał niezadowolenie wśród przyjaciół znanego projektanta.

Elton John, bliski przyjaciel Versace, podobno aż toczy pianę na samą myśl o filmie. Bliski znajomy piosenkarza powiedział: - Jego zdaniem jest to rażące wykorzystanie czegoś, co było tragicznym i strasznym wydarzeniem. Pytanie, które każdy powinien sobie zadać, brzmi: „Jak daleko posuną się kiedyś producenci?'' Każdy wścieka się o to, ale takie jest życie. Zawsze będą ludzie wystarczająco chorzy, aby dorabiać się na smutku i żałobie innych.

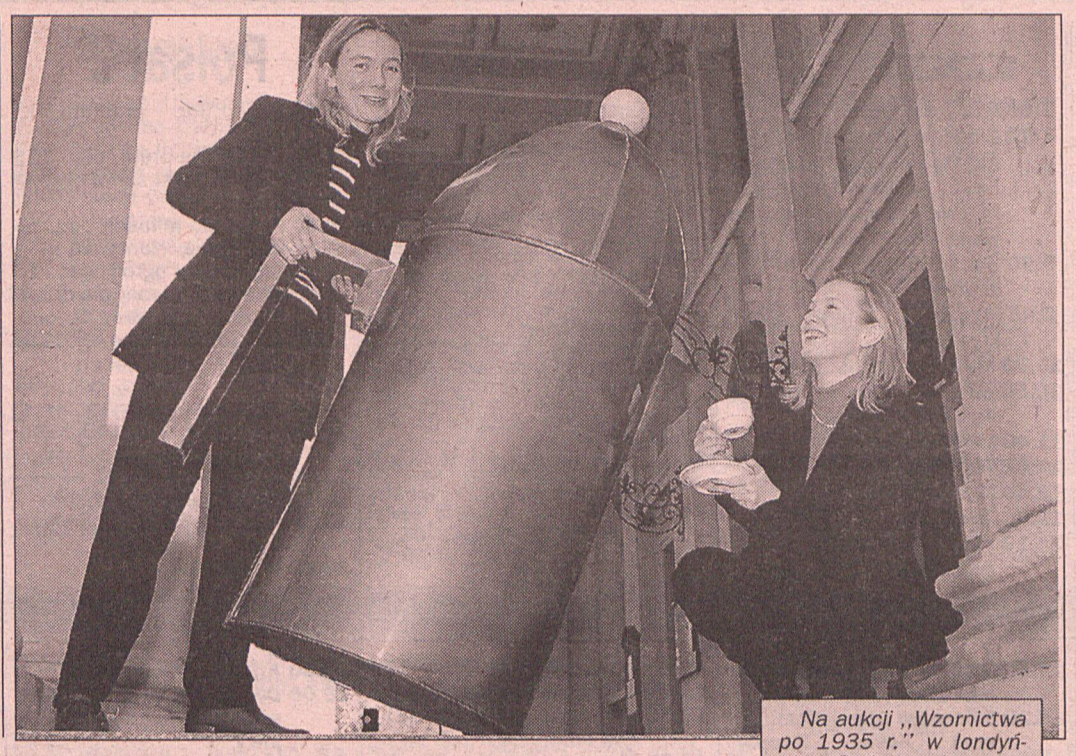

Na aukcji ,,Wzornictwa po 1935 r.'' w londyńskim Sotheby oferowany będzie m.in. półtorametrowej wysokości dzbanek do kawy. Jak widać wzór może się spodobać ale czy rozmiary nie zostaną uznane za nieco przesadzone? PAP/CAF-EP

To i owo

★ Pasażerowie pewnego samolotu dostali skrzydeł, kiedy na pokładzie pojawiła się Cybill Shepherd.

Kiedy blond piękność usiadła w klasie ekonomicznej, pasażerowie musieli mocno się nagłowić o co tu chodzi i po chwili okazało się, że to tylko woskowa kukła aktorki. Figura została wykupiona z londyńskiego salonu figur woskowych MADAME TUSSAUD, aby „wziąć udział'' w jednej z części-komediowego serialu, w którym gra Shepherd. Agent aktorki powiedział: - Ludzie myśleli, że Cybill siedzi między nimi, tak bardzo figura jest do niej podobna. Wrażenie było tak wielkie, że Cybill postanowiła wykorzystać figurę w jednym z odcinków serialu, tak dla żartu. Shepherd, która kiedyś spotykała się z Elvisem Presleyem, pojawi się w towarzystwie swojego woskowego sobowtóra w talk show Davida Lettermana.

★ Wybrane prace słynnego Andy Warhola zostaną wystawiona na aukcję 23 października br.

Prace pochodzą z okresu między 1968 a 1982 rokiem. Egzekucja Warhola dokonana na Zupie Campbella otrzymała szacunkową wartość między 28 a 40 tysięcy dolarów a jego słynna Marilyn Monroe ma szansę wywindować cenę od 48 do 64 tysięcy dolarów. Na tej samej aukcji zostaną też wystawione nowoczesne prace francuskiej artystki Jean Michel Basquiat.

Aukcja odbędzie się w londyńskim domu aukcyjnym Sotheby's.

★ Raper Sean „Puffy" Combs twierdzi, że jego niebywale popularny i odnoszący wielkie sukcesy pierwszy album No Way Out, będzie jego ostatnim.

Raperowi spodobał się światowy sukces, jaki odniósł dzięki piosence I'll Be Missing You, napisanej ku pamięci Notoroiusa Big, która stała się tegorocznym przebojem. Ale Puff Daddy, czyli Combs, powiedział: - Wszystko wygląda na to, że będzie to moja jedyna płyta. Nigdy nie chciałem ot tak nagrywać płyty. Przynajmniej na „No Way Out'' mówiłem o czymś, o czym chciałem mówić. Jeśli nie będę miał już nic ważnego do powiedzenia, chyba po prostu będę robił płyty dla innych ludzi.



Hybrydowe silniki znajdują już zastosowanie w motocyklach. Na 32 salonie samochodowym w Tokio pokazano ,,Hondę przyszłości'' z podwójnym silnikiem: lekkim ale bardzo silnym benzynowym oraz cichym elektrycznym. PAP/CAF-EP

Dwóch w barszczu

Dwóch słupskich policjantów zostało w czasie wykonywania czynności służbowych poparzonych barszczem. Gar wrzącej zupy wylała na nich mamusia przestępcy, którego właśnie przyszli aresztować. Nie był to barszcz Sosnowskiego tylko ukraiński.

Pojemny maluch

W Uniejowie (woj. konińskie) policja zatrzymała podejrzanie manewrującego malucha. Niby wszystko było OK: papiery w porządku, wóz sprawny, nie ''z wędki'' i tylko ten pasażer koło kierowcy jakiś taki... Była nim żywa, spętana krowa o wadze 200 kg, którą kierowca jakimś cudem upchnął w miejsce wyjętego prawego fotela. Podejrzenia policjantów potwierdziły się, krowa była kradziona; wkrótce wyszło na jaw, że kierowca porwał ją z pastwiska kilka kilometrów dalej. I tak by został zatrzymany - krową nie miała zapiętych pasów.

Tramwajem w nieznane

Wrocław w trzy miesiące po powodzi. Na przystanek podjechał tramwaj widywany zazwyczaj na zupełnie innej trasie. - Dokąd pan jedzie? - zapytała wsiadająca pasażerka. - Nie wiem - odpowiedział motorniczy. - Jak to, przecież musi pan wiedzieć! Jedzie pan na Oporów? - nalegała kobieta. - Nie wiem, zobaczę na Hallera dokąd tory prowadzą - wyjaśnił motorniczy. Kierowcy autobusów mają lepiej, mogą jechać gdzie chcą, bo szyn niet.



Poczta amerykańska wydaje wyprzedzając święta Halloween nową serią znaczków ze słynnymi filmowymi potworami (od lewej): Upiór z Opery, Drakula, Frankenstein, Mumi i Wilkołak. PAP/CAF-AP

Wyczytane z gwiazd

BARAN (21.03.-20.04.)
Ogarnie Cię dzisiaj zapał do pracy. W niczym nie będziesz widział problemu. Nie próbuj tylko na siłę uszczęśliwiać innych i zmuszać ich do działania.

BYK (21.04.-21.05.)
Dzień pełen miłych przyjemności i rozrywek. Swoje umiejętności spróbuj wykorzystać w sprawach zawodowych. W zdrowiu lekkie odchylenie od normy.

BLIŹNIĘTA (22.05.-21.06.)
Dzień zapowiadać może wiele nowości, nie tylko zawodowych. Przed Tobą wyjazdy i poważne rozmowy z rodziną na bardzo istotne tematy natury osobistej.

RAK (22.06.-22.07.)
Wszystko Cię kusi. Na wszystko masz ochotę. Najlepiej pomyśl o dodatkowym źródle zarobku. Wtedy część swoich zachcianek będziesz mógł zeralizować bez uszczerbku dla budżetu domowego.

LEW (23.07.-22.08.)
Postaraj się dzisiaj załatwić najpilniejsze sprawy, a wieczorem koniecznie odwiedzić rodzinę. Od dawna jesteś umówiony i nie dotrzymujesz słowa. Zrób to właśnie dzisiaj.

PANNA (23.08.-22.09.)
Nie oglądaj się za siebie, ruszaj ostro do przodu, zgodnie z wcześniejszym planem. Obiecałeś sobie i innym, że dotrzymasz terminów. Nie zawiedź też partnera.

WAGA (23.09.-22.10)
Masz jeszcze kilka dni urlopu, wybierz się na krótki wyjazd. W domu żadnego z Ciebie pożytku nie będzie, lepiej zrobisz jak nabierzesz sił podczas wypoczynku.

SKORPION (23.10.-22.11.)
Możesz spodziewać się dzisiaj jakiejś miłej wiadomości. Sprawi Ci to dużą niespodziankę. Nie miej tylko do nikogo żalu, że musiałeś czekałeś na nią tak długo.

STRZELEC (23.11.-21.12.)
Nie stwarzaj sobie dzisiaj sam problemów. Jeśli nie jesteś do końca pewien, czy robisz dobrze, najlepiej poradź się partnera lub przyjaciół.

KOZIOROŻEC (22.12.-20.01.)
Poczujesz się dzisiaj nieswojo. Sam przyznasz, że Twój charakter do anielskich nie należy. By sytuacja uległa poprawie, staraj się więcej pracować na sobą.

WODNIK (21.01.-20.02.)
Spodziewaj się dzisiaj odwiedzin kogoś z daleka, kto może odegrać ważną rolę Twoim życiu. Możesz liczyć też na zmiany w sytuacji materialnej.

RYBY (21.02.-20.03.)
Dzień zapowiada duży ruch w domu. Fachowcy zmienią Twoje mieszkanie w przytulny kącik ciszy, w którym nareszcie będziesz mógł w pełni wypoczywać.

Z TYM KUPONEM
STOWARZYSZENIE 96-26 TAXI RADIO CLUB RTC
OTRZYMASZ 20% zniżki I KARTĘ STAŁEGO KLIENTA ex473
ADAM'S CLUB DANCE HOTEL ex1121
Restauracja Codziennie t.8657768 Matejki 62

Puścić w trąbę i zostawić bombę

Mieszkaniec Boguchwały pod Rzeszowem zostawił swojej byłej żonie na drzwiach mieszkania, w którym po rozwodzie nadal wspólnie mieszkali, kartkę następującej treści: „Wyjeżdżam do USA, a w mieszkaniu masz bombę''. O ile pierwsza część informacji ucieszyła kobietę, to druga wprost przeciwnie. Do domu przyjechała ekipa saperów-antyterrorystów. Bomby w mieszkaniu nie znaleziono, za to w pobliskim barze odnaleziono eks-małżonka nabombionego jak superforteca B-52. I tyle to miało wspólnego z Ameryką.

Uśmiech za „dychę"

Dzisiaj wybraliśmy dowcip Magdy Żelichowskiej z Poznania:

Kobieta za kierownicą
Młoda kobieta prowadzi samochód z zawrotną prędkością. Siedząca obok niej przyjaciółka mówi:
- Jak ty możesz tak szybko jeździć?! Mnie wszystko miga przed oczami.
- Zrób to co ja, zamknij oczy!

Czekamy na kolejne propozycje w nieustającym konkursie dla naszych Czytelników na najlepszy dowcip (nie rysunkowy!). Swoje propozycje można nadsyłać pod adresem redakcji: „Express Poznański", ul. Grunwaldzka 19, 60-905 Poznań, z dopiskiem Uśmiech za „dychę". Autor opublikowanego dowcipu otrzyma honorarium w wysokości 10 złotych netto.

Wszelkie prawa zastrzeżone dla Prasa Poznańska SA.