Dzisiaj przepowiednie do 2027 roku

To, co Papież powie przed śmiercią wstrząśnie światem!

Dokładnie przepowiedział śmierć Diany str. 7

PIĄTEK 26 IX 97 r. CENA 70 GR

EXPRESS POZNAŃSKI

Red. wydania: Zbigniew Piskorski Tel. 866-03-12 Rok LI NR 215 ISSN 0137-9100

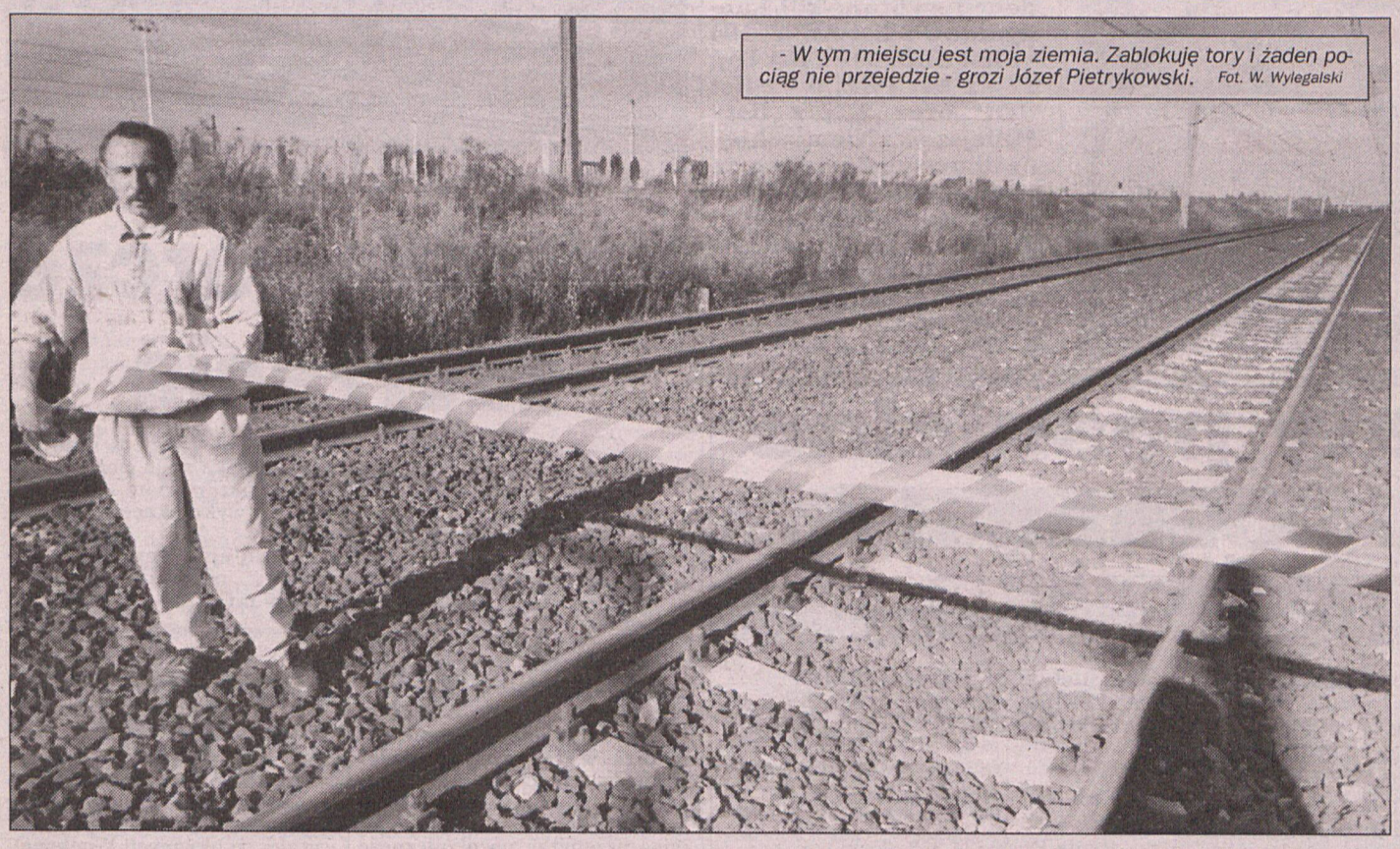

- W tym miejscu jest moja ziemia. Zablokuję tory i żaden pociąg nie przejedzie - grozi Józef Pietrykowski. Fot. W. Wylegalski

Jeżeli do 20 października tego roku kolej nie zareaguje na moje niekończące się prośby i nie przestanie mnie olewać, to stawiam na torach barykadę! - Józef Pietrykowski mieszkający przy ul. Ługańskiej 24 w Poznaniu nie żartuje.

Barykada na torach?

O zamiarze zablokowania przejazdu na Franowie poinformował w środę prokuraturę i policję.

Wraz z żoną i dzieckiem od ponad 10 lat mieszka 2,5 metra(!) od torów kolejowych na Franowie. Co więcej, fragment torów przebiega przez ich posesję, dlatego od kilku lat próbują wyegzekwować od dyrekcji kolei rekompensatę za szkodliwe warunki mieszkaniowe.

Żądają od ZDOKP w Poznaniu zapłaty dzierżawy za okres bezprawnego użytkowania prywatnego terenu wraz z odsetkami oraz wykupienia całej posesji. Kilka miesięcy temu informowaliśmy Czytelników, że ZDOKP zobowiązała się rozwiązać problem, przez wykupienie od Pietrykowskich tylko tego fragmentu ich ziemi, na którym znajdują się tory.

(Ciąg dalszy na str. 2)

Wiceprezydent Poznania bulwersuje

Wycofał się i cześć!

str. 3

ERA WODNIKA

NUMER 22 DODATKU - STRONY 12 - 13

Jak utrzymać zdrowy kręgosłup

str. 13

Ciało jest zwierzęciem...

str. 12

Suchocka pływa „inaczej", Kondrat przynosi pecha...czyli czego jeszcze dowiedzieliśmy się z kampanii wyborczej.

Przedwyborcze zderzenia

Podczas kampanii wyborczej dochodziło do wielu zarówno poważnych jak i zabawnych sytuacji związanych z polityczną rywalizacją. Niektóre z nich znalazły swoje zakończenie w sądzie. Te inne, zabawne będą przekazywane z pewnością jako towarzyskie anegdoty.

W pełni, swoje oblicze odsłonił kandydujący z ramienia ROP, **Maciej Frankiewicz**. Najpierw dowiedzieliśmy się, że jest on pewną częścią męskiego ciała - ale wyjątkową - bo pisaną przez samo „h" (zamiast jak to figuruje w słowniku ortograficznym przez „ch"), gdy nieznani sprawcy wypisali mu to na drzwiach mieszkania oraz samochodzie.

Czytając wyborcze plakaty odkryliśmy również, że Maciej Frankiewicz jest...jedyną kobietą. Sympatycy polityka rozlepiając reklamowe afisze zakleili jego podobizną plakat Ewy Waszak, zostawiając jednak jej hasło wyborcze: „Jedyna kobieta w Senacie".

Wizerunek Piotra Walerycha naklejono na zdjęciu wielkiej łyżki reklamującej barszcz biały, tym samym kandydat został utopiony w barszczu lub jak kto woli stał się „grzybem w barszczu".

Marek Kondrat namawiał podczas kampanii wyborczej do głosowania na Unię Wolności, czyli listę nr 4. Zdarzyło się, że blok ogłoszeń wyborczych, wśród których znalazło się i to z Markiem Kondratem, wypuszczono kilka minut przed emisją „Ekstradycji". Jak wszystkim wiadomo, wyżej wspomniany aktor gra tam główną rolę - komisarza Halskiego. Serialowy oficer policji uwikłany jest w mnóstwo spraw i afer - bardzo groźnych i odrobinę mniej groźnych. W dniu, o którym mowa, komisarz Halski w jednej z pierwszych scen filmu rozmawia ze swą „ekstradycyjną" towarzyszką - Renatą Dancewicz. Z ust jego padają słowa: **„Zostaw mnie, przynoszę pecha wszystkim, którzy się ze mną stykają"**. Tekst ów - w zderzeniu z wcześniejszą „agitką" wyborczą zabrzmiał niepokojąco.

Podczas jednej z licznych przedwyborczych konferencji prasowych Unii Wolności, prowadzący spotkanie z dziennikarzami **działacz UW tak zaanonsował wystąpienie byłego premiera: „O zabranie głosu prosimy premiera Tadeusza Suchockiego".**

Inna konferencja prasowa tej partii odsłoniła jeszcze jedną prawdę o Hannie Suchockiej.

(Ciąg dalszy na str. 2)

Katarzyna Dowbor przechodzi do TVN

Dwaj panowie W.

- Frekwencja na tej konferencji jest większa, niż wyborcza - żartował wczoraj **Mariusz Walter** na spotkaniu z dziennikarzami, zadowolony, że jego 5-letnie starania o Telewizję Nową nareszcie mają szczęśliwe zakończenie.

TVN to 540 osób, w większości „żółtodziobów" - mówił prezes Walter. **Ruszy za tydzień, 3 października o godz. 19.00 (będzie odbierana w Poznaniu na kanale 47)**. Ma być telewizją bliską (przez swą lokalność i regionalność), żywiołową (sporo relacji „na żywo", także z Poznania, gdzie TVN ma swoje biuro i korespondentkę), telewizją ludzi (telewidzów) i gwiazd - deklarował szef programowy, **Adam Górczyński**. Przyuważyliśmy sporo znanych twarzy - aż trudno się zorientować, czy to Nowa, czy... stara telewizja, z Woronicza! Wystarczy wymienić: **Edyta Wojtczak, Krzysztof Ibisz, Tomasz Lis, Grzegorz Miecugow, Małgorzata Domagalik,** a także **Kora Jackowska, Joanna Rusek** („7 minut RTL-7), **Monika Olejnik** i inni. Sensacją wczorajszego lunchu przy Augustówce 3 (siedziba TVN w Warszawie) stała się jednak **Katarzyna Dowbor. Pojawiła się** tam **z wieścią, że właśnie złożyła wymówienie w TVP i przechodzi do Waltera!**

(Ciąg dalszy na str. 2)

Powstaje partia

W gdańskiej siedzibie władz krajowych „Solidarności" odbyło się pod przewodnictwem Mariana Krzaklewskiego pierwsze posiedzenie komitetu organizacyjnego ds. związanych z tworzeniem nowej partii - Ruchu Społecznego AW „S".

Również w siedzibie „S", odbyło się posiedzenie Rady Krajowej AW"S" związane z tworzeniem nowej koalicji.

Godzina po godzinie

OLEJE NA DRODZE

Jednostka ratownictwa chemicznego i wóz gaśniczy straży pożarnej interweniowały wczoraj w Chybach k.Poznania, gdzie około godziny 10.30 doszło do wycieku oleju jadalnego. Uszkodzeniu uległ zawór jednej z beczek przewożonej w samochodzie ciężarowym - wylało się około 100 litrów oleju.

Olej - tyle że napędowy - wyciekł wczoraj na jezdnię z TIR-a, który przewrócił się pod wiaduktem w Antoninku. Akcję utrudniały rozsypane kasety - ładunek samochodu.

STARANOWAŁ TRAMWAJ

Do niecodziennie zakończonej kolizji doszło o godz. 13.07 na ulicy Dąbrowskiego, gdzie zza stojącego samochodu wyszedł niespodziewanie mężczyzna i zderzył się z tramwajem linii „1". Jak zapewniono nas w MPK, pieszy „otrzepał się i poszedł sobie"... (is, gok)

UCIEKŁA Z MIEJSCA WYPADKU

Kobieta kierująca czerwoną Toyotą, wczoraj tuż przed południem w centrum Poznania potrąciła pieszego, po czym zbiegła z miejsca wypadku. Świadkowie wydarzenia zapamiętali na szczęście numery rejestracyjne piratki...

Z BECZKĄ DO POŻARU

Prawdopodobnie zwarcie instalacji elektrycznej było przyczyną pożaru kamienicy w nocy ze środy na czwartek w centrum Wschowy. Akcję strażaków utrudniały... niesprawne hydranty - koniecznym zatem okazało się ściągnięcie beczkowozu. Budynek ocalał, chociaż cały dach i poddasze - około 300 m. kw. - strawił ogień. Straty oszacowano wstępnie na 100 tys. złotych. (js)

Sądowy finał marszu

Sąd Rejonowy w Poznaniu zakończył wczoraj sprawę nielegalnego marszu patriotyczno-modlitewnego, który przeszedł ulicami miasta 26 września ubr. Wyrok zapadł zaocznie, gdyż obwiniony nie stawił się w sądzie. Dostarczył wprawdzie zwolnienie lekarskie, ale bez wniosku obrońcy o odroczenie sprawy z tego powodu. Sąd, podobnie jak wcześniej kolegium, uznał Jerzego P. winnym zakłócenia porządku publicznego oraz ruchu w mieście i odstąpił od wymierzenia mu kary . (bas)

NOWA PROMOCJA
co dwa tygodnie
08 IX - 20 IX
ELDA
(d. Polam) Szczecinek
(wyłączniki i gniazdka serii: FORUM, LIDER i DOMINAT)
HURTOWNIA
ELEKTRORYGIEL ®
Poznań
ul. Kotowo 54
tel. 830-72-27
830-72-30
830-72-33
fax 830-76-72
ex997

Mamy Sejm

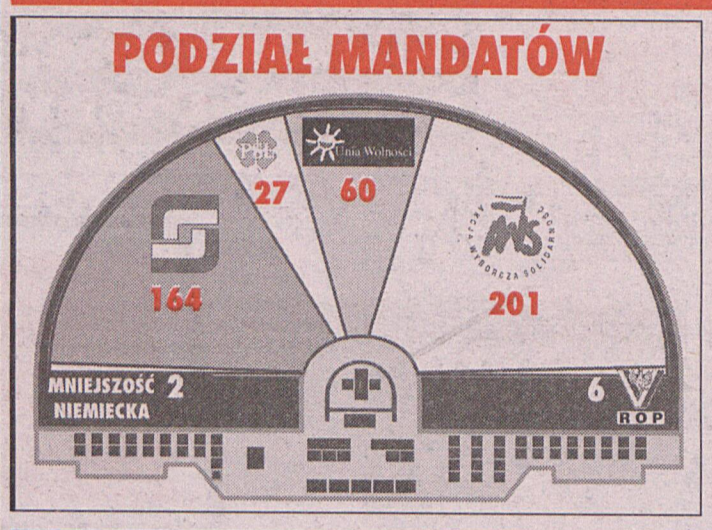

Wczoraj, wczesnym popołudniem Krajowa Komisja Wyborcza podała oficjalne wyniki wyborów. Do Sejmu III kandencji wybrano 201 kandydatów z list AW"S, 164 - z list SLD, 60 - z list UW, 27 - z list PSL, 6 - z list ROP oraz 2 - z listy Mniejszości Niemieckiej. Jeśli uwzględnić fakt, że należący do AW„S"Jarosław Kaczyński zdobył mandat "pod szyldem" ROP, to faktycznie AW„S" ma 202 przedstawicieli, a ROP - 5.

Mandaty poselskie w woj. poznańskim

Sojusz Lewicy Demokratycznej
- 158.273 głosy, 6 mandatów:

1. **Krystyna Łybacka** (nauczyciel akad.) - 84.768 głosów
2. **Tadeusz Tomaszewski** (poseł) - 20.258
3. **Stanisław Stec** (ekonomista) - 12.101
4. **Sylwia Pusz** (przedsiębiorca) - 9.581
5. **Mieczysław Jacków** (burmistrz) - 9.460
6. **Bronisław K. Dankowski** (przedsiębiorca) - 4.462

Akcja Wyborcza Solidarność
- 136.066 głosów, 5 mandatów:

1. **Janusz Pałubicki** (historyk sztuki) - 39.211
2. **Paweł Julian Łączkowski** (prawnik) - 19.916
3. **Paweł Antoni Arndt** (inż.budownictwa) - 19.010
4. **Marcin Libicki** (historyk sztuki) - 9.118
5. **Urszula Wachowska** (nauczycielka) - 5.124

Unia Wolności
92.464 głosy, 3 mandaty:

1. **Hanna Suchocka** (prawnik) - 62.806
2. **Marek Zieliński** (inż. mechanik) - 7.892
3. **Karol Działoszyński** (przedsiębiorca) - 4.520

Nie zdobyły mandatów m.in.:

Unia Pracy (34.353 głosy),
Polskie Stronnictwo Ludowe (23.780 głosów),
Unia Prawicy Rzeczypospolitej (17.833 głosy),
Ruch Odbudowy Polski (16.316 głosów).

Mandatów poselskich nie uzyskali m.in.:
- Wiesława Ziółkowska (UP, ekonomista) - 23.891 głosów,
- Janusz Korwin-Mikke (UPR, publicysta) - 15.364 głosy,
- Stanisław Kalemba (PSL, inż.rolnik) - 8.646 głosów,
- Marian Król (PSL, dr nauk rolniczych) - 5.108 głosów.



Politycy „nie pękajcie!". Fot. W. Wylegalski

Przedwyborcze zderzenia

(Ciąg dalszy ze str. 1)

Gdy szef poznańskiego sztabu wyborczego UW zapowiadał cykl spotkań „na plaży z Unią", Markowi Zielińskiemu wyrwało się, że **premier Suchocka nie umie pływać,** co zgrabnie poprawiono, że **pani Hania „pływa inaczej"**.

Przewodniczący Akcji Wyborczej „Solidarność" **Marian Krzaklewski** oświadczył podczas prawyborów w Wieruszowie, że oto **nieoczekiwanie odnalazł w tej miejscowości swoją ciocię.** Ciocia przewodniczącego nie objawiła się osobiście, dziennikarze nie mogli jej więc przepytać na okoliczność posiadania wyśmienitego siostrzeńca. Zapytany jak znajduje członkinię rodziny, przewodniczący Krzaklewski odpowiedział: „Ciężko cioci było w komunizmie, teraz może zacząć normalnie żyć".

W czasie kampanii przedwyborczej dowiedzieliśmy się też, **gdzie mieszka ciocia Wiesławy Ziółkowskiej**. Otóż, gdy kandydatka Unii Pracy objeżdżała wildeckie ulice, zachęcając przez megafon do postawienia krzyżyka przy jej nazwisku, samochód zatrzymał się pod jednym z domów przy ul. Czajczej. - Tu mieszka moja ciocia, którą gorąco pozdrawiam - entuzjastycznie wykrzyknęła pani Wiesława.

Na kolejne rewelacje będziemy musieli poczekać cztery lata. (ad, kas)

Zrezygnował z olejarni

Euro Agro Centrum, kontrolowane przez Jana Kulczyka, zrezygnowało z udziałów spółki powstałej po likwidacji Wielkopolskich Zakładów Przemysłu Tłuszczowego. Udziałowcami są od środy -na mocy zarządzenia ministra skarbu - dotychczasowui wierzyciele spółki: Bank Gospodarki Żywnościowej oraz Polimpex-Cekop.

Nowi właściciele zobowiązali się dokończyć przerwaną budowę nowej olejarni i wytwórni margaryny oraz wzmocnić pozycję przedsiębiorstwa na rynku tłuszczowym. W najbliższych dniach mają zakończyć się negocjacje z potencjalnymi inwestorami Polimpexu. Od ich wyniku zależy zamknięcie prywatyzacji Polimpex-Cekop. (as)

Ceny leków ograniczają badania

Utrzymywanie niskich cen urzędowych wielu leków krajowej produkcji ogranicza w znacznym stopniu wielkość nakładów, jakie polskie zakłady farmaceutyczne mogłyby ponosić na opracowywanie nowych preparatów i technologii ich wytwarzania - opinię taką wyrażali uczestnicy spotkania w otwartym wczoraj w Poznaniu nowym obiekcie jednej z największych hurtowni leków w kraju, poznańskiej spółce j.v. Zioła Polskie Pharma.

Poznańska spółka jest obecnie lokowana na piątym miejscu w kraju wśród największych hurtowni leków, zajmując 20 proc. na rynku. (o-as)

Barykada

(Ciąg dalszy ze str. 1)

- To uczciwe rozwiązanie. To my jesteśmy kupcem, więc my decydujemy, co kupujemy. Myślę, że znajdziemy jakieś wyjście - mówił wtedy Roman Hajdrowski, rzecznik prasowy ZDOKP w Poznaniu.

- Coś takiego! No, jestem zaskoczony. Poinformuję o tym swoich przełożonych - nie ukrywał zdziwienia R. Hajdrowski, gdy rozmawialiśmy wczoraj o barykadzie.

Mimo, że J. Pietrykowski osobiście doręczył w środę zawiadomienie o zablokowaniu torów prokuraturze rejonowej i policji, to urzędnicy o niczym nie wiedzieli.

- Przykro mi, ale chyba nikt się z tym jeszcze nie zapoznał - powiedziano nam w prokuraturze Nowe-Miasto.

- O rety! Kiedy on to zrobi?! Nic o tym nie wiem - taką reakcją powitał nas dzielnicowy terenu, na którym lada dzień może dojść do poważnego konfliktu.

Jak dowiedzieliśmy się od Krystyny Kuczewskiej, wiceprezesa Sądu Wojewódzkiego w Poznaniu, problem prawny może być w tym wypadku dość zawiły. Sprawa karna dotyczyć może zagrożenia życia w ruchu lądowym przez Pietrykowskich i bezprawnego użytkowania cudzej własności przez ZDOKP, o ile kolej takiego prawa istotnie nie miała.

Tymczasem Józef Pietrykowski nie ukrywa zdesperowania. Obok torów leżą przygotowane kozły i szyna. To będzie barykada. Postawi także oświetlenie i tabliczkę: Teren prywatny.

Czy nie lepiej rozegrać sprawę na drodze sądowej?

- Od kilku lat negocjuję z ZDOKP! Oni chcą załatwienia sprawy jak najmniejszym kosztem, a ja tu zostanę. Kto zapłaci mi za utracone zdrowie mojej rodziny? Sąd sądem, a sprawiedliwość musi być - oznajmia Józef Pietrykowski. Marcin Kącki

Zginął komendant

W wypadku drogowym w okolicach wsi Karolewo (woj. bydgoskie) zginął wczoraj komendant wojewódzki Państwowej Straży Pożarnej w Pile Eugeniusz Kiszycki.

Komendant sam prowadził samochód marki golf, nie miał pasażerów. Z niewyjaśnionych powodów zjechał z drogi i uderzył w drzewo. Zginął na miejscu.


Znów w jednym zespole - uczennica i nauczycielka, czyli Katarzyna Dowbor i Edyta Wojtczak. W tle - Krzysztof Ibisz. Fot. M. Derwich

Dwaj panowie

(Ciąg dalszy ze str. 1)

Mariusz Walter: - To nie tylko „telewizja Waltera", ale również Jana Wejcherta, współprezesa ITI. **To telewizja „dwóch panów W."** - podkreśla prezes. Co przyciąga gwiazdy do tej telewizji? Fakt, że są doceniane. Choć gmach telewizji na Augustówce istnieje od niedawna (szefowie szczycą się, że cała stacja - nie tylko w stolicy, ale w kraju - powstała w 6 miesięcy) już wyczuwa się rodzinną atmosferę. Taką familijnością chce także emanować z ekranu - już niebawem... Małgorzata Derwich

PROGNOZA POGODY

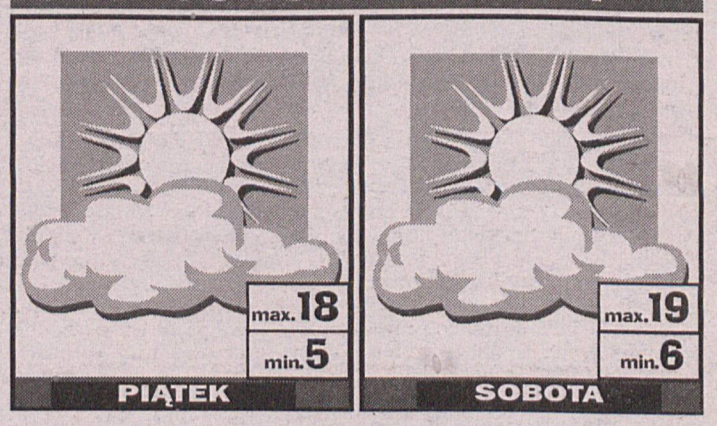

MULTI LOTEK 2 3 6 9 13 17 21 24 28 34 36 38 40 53 60 69 70 71 75 77

REDAGUJE KOLEGIUM: Dariusz Nowaczyk - redaktor naczelny, Zbigniew Piskorski - zastępca red. naczelnego, Juliusz Podolski - kierownik sekretariatu redakcji, zdjęcia - PAP/ CAF, archiwum. WYDAWCA: Prasa Poznańska S.A., tel. 866-11-55, DRUK: Drukarnia Poznańska Spółka z o.o., Poznań, ul. Ziębicka 16. ADRES WYDAWNICTWA I REDAKCJI: 60-782 Poznań, Grunwaldzka 19, TELEFONY: centrala 865-70-01, Pogotowie „Expressu" 866-18-18, sekretariat redaktora naczelnego - 866-14-43, sekretariat redakcji - tel. 866-03-12, dział miejski - tel. 866-15-15, 865-96-93, dział sportowy - 866-58-82, dział reklamy i marketingu tel./fax 866-33-39. Telex - 041-34-90, Telefax 866-58-48. OGŁOSZENIA I REKLAMY PRZYJMUJĄ BIURA: ✧ ul. Grunwaldzka 19 (wejście z ulicy) tel. 865-70-01 wew. 107, 865-80-07, tel./fax 866-56-83 ✧ ul. 3 Maja 46 (róg Pl. Wolności) tel. 853-01-46 fax 853-01-47 ✧ ul. Skryta 1 tel. 866-59-16 ✧ ul. Św. Marcin 67 (hotel „Wielkopolska") tel. 852-76-31 ✧ Osiedle Jana III Sobieskiego paw. 52 tel. 823-57-81 ✧ ul. Gronowa 22 (LETOM) tel. 821-31-13 ✧ ul. Pamiątkowa 19 (MAKO-RODEX) tel. 833-51-21 ✧ ul. Słupska 20 A (BAJA) tel. 848-95-04 ✧ ul. Marszałkowska 18 (GAMMA-PROMOTION) tel. 867-40-06 ✧ ul. Limanowskiego 24/1 ✧ REKLAMY W DODATKACH TEMATYCZNYCH tel. 866-33-39

Za treść ogłoszeń redakcja nie odpowiada. Zastrzegamy sobie prawo do skracania materiałów nie zamówionych i listów do redakcji.

Wycofał się i cześć!

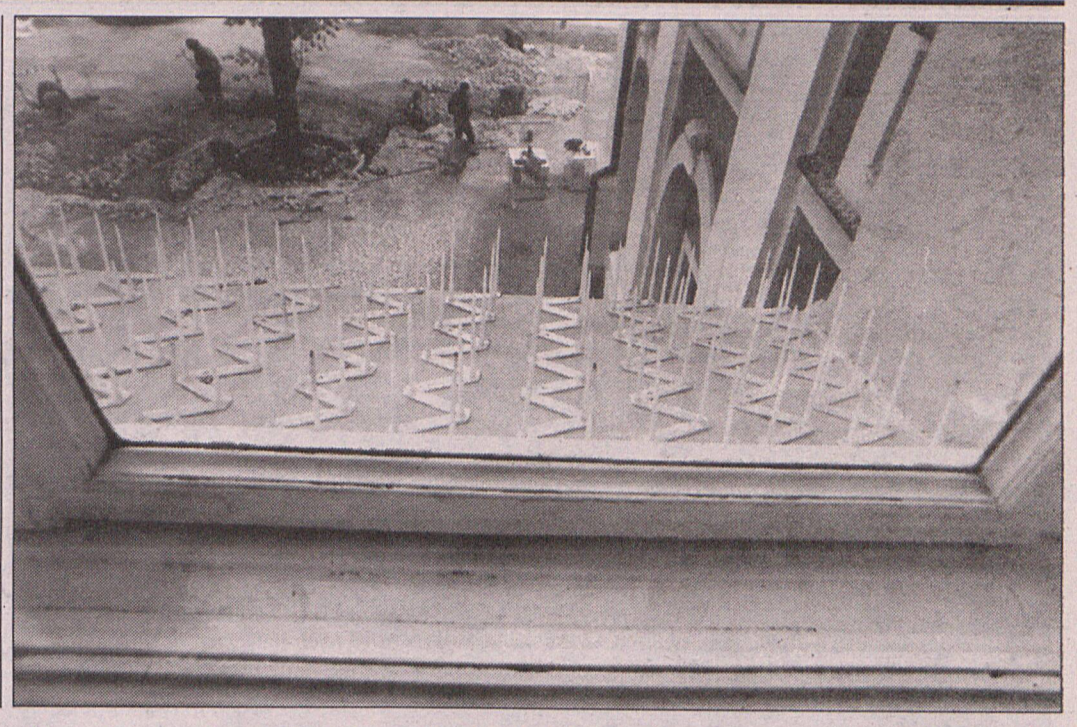

Podczas posiedzenia komisji zagospodarowania przestrzennego poznańskiej Rady Miasta prezes SARP wygłosił oświadczenie, które zbulwersowało część obecnych na spotkaniu.

- Jestem zaniepokojny faktem, że jeden z wiceprezydentów miasta był jednocześnie w Radzie Nadzorczej spółki, która zajmuje się tym, co znajduje się w kompetencji tego wiceprezydenta - mówi Piotr Wędrychowicz.

- Skąd pan ma takie informacje? - pytamy P. Wędrychowicza.

- Wiadomość tę dostarczył mi poznaniak, którego również wielce zaniepokoił ten fakt. Sprawdziłem informację w rejestrze sądu gospodarczego - zgadza się. Nazwisko wiceprezydenta figuruje w składzie Rady Nadzorczej tej spółki od 1994 r. do 1996 r.

- Jak się nazywa ta spółka?

- Wielkopolski Dom Inwestycyjny SA. Została zarejestrowana w 1994 r. Prowadzi działalność inwestorską, zajmuje się wyszukiwaniem i pozyskiwaniem kapitałowych grup inwestycyjnych, nabywaniem gruntów, opracowywaniem koncepcji związanych z zagospodarowaniem przestrzennym, handlem nieruchomościami.

- To, że ktoś zajmujący wysokie stanowisko w Urzędzie Miasta jednocześnie był w RN spółki nie jest przecież przestępstwem?

- Nie. Ale stwarza różne niepokojące potencjalne możliwości i pokusy. Może też dojść do takiej sytuacji, że do przetargu organizowanego przez Urząd Miasta stanie właśnie ta spółka, a w komisji będzie ten wiceprezydent, były członek Rady Nadzorczej właśnie tej spółki. Niepokoi mnie to, że funkcja publiczna jest narażona na takie pokusy.

Z punktu widzenia wiceprezydenta Jacka Maya - bo niego właśnie chodzi - nie ma tu żadnych niepokojących dwuznaczności.

- Prawdą jest, że byłem w tej spółce do 1996 r. - powiedział nam wiceprezydent Jacek May. - Jednak natychmiast, kiedy pojawił się zakaz łączenia funkcji, zrezygnowałem ze stanowiska w Radzie Nadzorczej. Postąpiłem uczciwie. Nie rozumiem więc, w czym problem?

Zdaniem radnego Macieja Frankiewicza, obecnego podczas spotkania komisji, wiceprezydent powinien dokładnie wyjaśnić radnym całą tę sprawę. Wielu z nich bowiem było zdegustowanych informacjami prezesa Wędrychowicza.

- To problem nie tyle natury prawnej, co etyczno-moralnej - twierdzi M. Frankiewicz. - Nawet, jeśli wiceprezydent piastował taką funkcję, to może rodzić podejrzenia co do obiektywności obecnie podejmowanych decyzji. Choć wszystko jest zgodne z prawem, to jednak dwuznaczne.

Innego zdania jest przewodniczący komisji Mieczysław Wojciechowski.

- Jestem przeciwnikiem omawiania spraw personalnych na komisji budownictwa - mówi M. Wojciechowski. - Tego typu problemy powinno się przekazywać komisji rewizyjnej. Ona po to właśnie jest.

M. Wojciechowski zasadniczo jest przeciwny łączeniu funkcji, które „zazębiają się''. Słowa wiceprezydenta o rezygnacji z piastowanego w Radzie Nadzorczej stanowiska skomentował:

- No, to nie ma sprawy, wycofał się i cześć! Paulina Wiśniewska

- Cóż to za dziwo? - zastanawiają się goście Urzędu Miejskiego przypatrujący się kolcom sterczącym z każdego parapetu czy załomu w murze gmachu UM.

Strach miejski z kolcami

- To na ptaki - wyjaśnia Dariusz Urbanowicz, rzecznik prezydenta.

Elewacja zabytkowego budynku została odnowiona przypomina rzecznik. - Na Starym Mieście gołębi jest tyle, że nie sposób skutecznie z nimi walczyć i zniechęcić do siadania na świeżo pomalowanych murach budynku przy pl. Kolegiackim.

- Wygląda to pomysłowo i dość skutecznie, tylko czy to jest zgodne z ustawą o ochronie zwierząt? - zastanawia się jeden z urzędników miejskich, na wszelki wypadek prosząc o anonimowość.

- To patent podpatrzony przez władze miasta w Wiedniu - wyjaśnia D. Urbanowicz.

Okazało się, że wyrób posiada wszelkie stosowne zezwolenia organizacji zajmujących się ochroną zwierząt, a producent jest... wielkopolski, nie austriacki. Krzywdy gołąb sobie nie zrobi, jak dowodzi przedstawiciel Urzędu Miejskiego.

- Gołąb tylko siądzie, ale jest mu niewygodnie i zaraz odlatuje - mówi D. Urbanowicz. - Kolce są jednak na tyle delikatne, że nic złego się nie dzieje.

- Nie dotarła do nas żadna prośba o zaopiniowanie takich kolców - twierdzi natomiast Krzysztof Mączkowski, prezes poznańskiego Towarzystwa Ochrony Ptaków. - Jeśli są wykonane z plastiku, a ich końcówki nie są zbyt ostre, to nie powinny czynić gołębiom krzywdy.

Zdaniem K. Mączkowskiego, istnieje potrzeba ograniczenia dostępu gołębiom do takich budynków. Badania naukowe dowodzą, że ptaki te posiadają insekty mogące mieć wpływ na zdrowie człowieka.

Zazwyczaj, kiedy do Towarzystwa zwracają się o radę mieszkańcy Poznania, pracownicy radzą zawieszać na balkonie szeleszczące worki lub jaskrawe skrawki papieru. Trzeba przyznać, że siedzibie władz miejskich nie przystoi występować we wściekłokolorowych szmatkach i strzępach materiałów. (pewu, bem)

Karol W., otrzymał ponaglenie do zapłaty podatku od samochodu..., którego nie miał już kilkanaście lat.

Spóźniony podatek

O tym, że należy płacić tzw. podatek drogowy doskonale wie każdy właściciel auta. Jednak w jaki sposób wyjaśniać ponaglenie do zapłaty podatku od auta, którego właścicielem nie jest się już od ... dwudziestu lat.

- Wyrejestrowałem samochód zgodnie ze wszystkimi przepisami, musiałem zdać tablice rejestracyjne itp - wyjaśnia Karol W. - A teraz przysłali jakieś upomnienia, żebym płacił ponad tysiąc złotych. Co za bałagan mają tam w tych papierach.

- Właściciel nie zgłosił faktu wyrejestrowania pojazdu - wyjaśnia Barbara Cyrkler, kierownik oddziału podatku i opłat lokalnych UM. - Na każdym dowodzie rejestracyjnym znajduje się pouczenie, w którym czytamy, że wszelkie zmiany danych w dowodzie rejestracyjnym pojazdu jego zbycie, utratę lub skasowanie właściciel obowiązany jest zgłosić w ciągu 30 dni organowi, który wydał dowód. Sprawa została anulowana po podpisaniu oświadczenia o zbyciu pojazdu.

Jeśli ktoś zapomniał tego uczynić wierząc, iż zrobi to nabywca może zdarzyć się sytuacja, że otrzyma upomnienie do zapłaty podatku od pojazdu, którego już dawno nie ma.

- Przecież pojazd mógł być już w tak złym stanie, że nikt go już ponownie nie zarejestrował. W innym przypadku otrzymalibyśmy pismo z urzędu, w którym pojazd ponownie zostałby zarejestrowany - usłyszeliśmy w wydziale komunikacji Urzędu Miejskiego. - Jeśli nie zgłoszono, że został sprzedany w ewidencji wciąż figuruje jako własność poprzedniej osoby.

Z informacji jakie uzyskaliśmy w wydziale finansowym i komunikacji Urzędu Miejskiego wynika, iż opisany przypadek nie jest wyjątkiem. Do urzędów często przychodzą osoby, które wyjaśniają, iż już dawno nie posiadają pojazdu, za który żąda się podatku.

- Z pewnością nie byłoby ich gdyby wszyscy pamiętali o terminowym zgłoszeniu sprzedaży auta - twierdzą urzędnicy. (bl)

Zafrasowany prezydent

W otwartym liście do członków parlamentu RP III kadencji prezydent Poznania Wojciech Sz. Kaczmarek zwrócił się w imieniu miast polskich o zrozumienie dla problemów samorządów.

- Miastom i gminom przekazano liczne zadania - pisze prezydent. - Jednocześnie doszło do znacznego zmniejszenia dochodów własnych gmin.

Zdecentralizowano i poddano kontroli społeczności lokalnych zaledwie jedną piątą pieniędzy publicznych.

- Blisko 80 proc. znajduje się wciąż w rękach administracji rządowej - ubolewa W. Sz. Kaczmarek. (pewu)

Wieża z wołowych żeber

Prawdziwą ucztę degustacyjną zapowiadają na POLAGRZE rzemieślnicy (najlepsi) biorący udział w Forum Piekarstwa, Cukiernictwa, Rzeźnictwa i Wędliniarstwa. Tym razem rozgoszczą się w pawilonie 25.

Przez cały targowy czas będą pichcić i częstować gości bułeczkami, kiełbaskami, ciasteczkami. Już teraz piekarze zapowiadają przebój roku - chleb typu „rustikal'' (z ciemnej mąki, z soją i słonecznikiem). Bez specjalnego opakowania zachowuje świeżość przez 2 tygodnie. Młodzi piekarze dla odmiany staną do konkursu w pierwszych Mistrzostwach Polski Młodych Czeladników.

Szczególnie atrakcyjnie zapowiada się dzień francuski (6.X). Gościnnie występujący mistrzowie z Francji przygotują „Wieżę św. Jakuba'' - konstrukcję zbudowaną z różnych mięs, które będą podtrzymywały kości (jako fundament - wołowe). Wszystko razem będzie ważyło 100 kg. Pierwszy raz taka góra mięsiwa została wzniesiona w Paryżu. (d)



Niektóre specjały przygotowywane na Forum już znalazły się na targowym stole. Ogromną szynkę z kością kroił i częstował nią degustatorów Idzi Maryniak (na zdjęciu), właściciel firmy ze Skórzewa. Jego pomysłu była też polędwica z indyka z... whisky i ziołami polskimi.

Fot: D. Pawlicka

WSO startuje

Uroczysta inauguracja roku akademickiego 1997/1998 odbędzie się jutro w Wyższej Szkole Oficerskiej im. Stefana Czarnieckiego w Poznaniu. Poprzedzi ją złożenie przysięgi przez słuchaczy pierwszego rocznika szkoły oficerskiej i szkoły chorążych. Uroczystość rozpocznie się o godz. 9.00. na Wydziale Logistyki uczelni przy ul. Bukowskiej 34. O jedno miejsce w WSO, (jednej z 3 szkół w kraju kształcącej oficerów wojsk lądowych) ubiega się aż 9 kandydatów. (gok)

Urażona telewizja

Przeprosin oraz 25 tys. zł. dla Zgromadzenia Sióstr Miłosierdzia domaga się PTV od redakcji „Dziennika Poznańskiego''. W pozwie zaproponowano tekst: „niniejszym przepraszamy telewizję poznańską i osoby w niej zatrudnione za zamieszczanie sformułowań i informacji godzących w dobre imię telewizji''. W formułce przeprosinowej telewizja zażądała też od dziennikarzy „DP'' solidnego walenia się w piersi za nieetyczny sposób zdobywania informacji, bez „należytej staranności''.

W obronie dobrego imienia pozwała do Sądu Wojewódzkiego w Poznaniu nie tylko autora większości publikacji Pawła Dębskiego, lecz również wszystkich redaktorów odpowiedzialnych za poszczególne numery „Dziennika'' plus samo wydawnictwo. Wczoraj zażądała jeszcze dwóch do kompletu: m.in. redaktora depeszowego.

Mecenas Andrzej Reichelt reprezentujący „DP'' określił wczoraj treść pozwu jako zbyt ogólnikową i momentami sprzeczną.

- Nie ma takiej możliwości, żeby przepraszać za całą działalność.

Sąd odroczył rozprawę. Kolejny termin wyznaczy z urzędu. (bas)

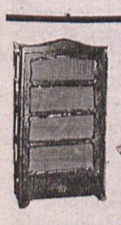

ANTYKI KUPIMY
obrazy, meble, zegary, porcelanę, monety
biżuterię, srebra, militaria, druki, itp.
- Darmowe wyceny ! -
ADAM S® Matejki 62 od 11- 18 Tel: 8657768
ex1043

Kino Muza pod patronatem zaprasza

WSZYSCY MÓWIĄ: KOCHAM CIĘ

USA

Siłą napędową całej akcji jest miłość. Każdy z bohaterów poszukuje ukochanej osoby, ale nie każdy może ją znaleźć. Znakomita obsada, same gwiazdy: Woody Allen (gra i reżyseruje), Julia Roberts, Alan Alda, Goldie Hawn, Drew Barrymore.

(Szczegóły na str. 23)

POGOTOWIE EP
866-18-18
CZYNNE OD 8.00 DO 14.00

● **CZYTELNICZKA:** - U zbiegu Majakowskiego - Piwna mocno pochylone drzewo, każdej chwili może runąć na jezdnię. Sytuacja jest tym bardziej niebezpieczna, że gałęzie drzew dotykają napowietrznej linii energetycznej.

WYDZIAŁ Ochrony Środowiska (p. mgr inż. Emilia Hołych): - Jedno drzewo już wycięliśmy. Prosimy Czytelniczkę o telefon i dokładne określenie o które drzewo chodzi, nasz nr 8231-081. (848)

● **CZYTELNICZKA (z ul. Michałowskiej 4):** - Przed naszą posesją nie palą się lampy uliczne (trzy pod rząd). Na znacznym odcinku jest bardzo ciemno - wieczorem strach tamtędy przechodzić.

REJON Oświetlenia Drogowego (mgr inż. Wojciech Niedzielski): - Natychmiast wymienimy przepalone żarówki. (844)

Winogradzki pasaż



Mieszkańcy os. Kosmonautów często korzystali ze stoisk handlowych zbudowanych wokół Megasamu. W ich miejscu stanąć ma nowoczesny pasaż. Trwają prace związane z uzbrojeniem terenu. Fot. W. Wylegalski

Swój pasaż handlowy ma ul. Garbary, Paderewskiego, Św. Marcin czy kino Apollo. Teraz będą miały i Winogrady.

- Obecnie realizujemy zespół pawilonów handlowo-usługowych przy spalonym Megasamie - powiedział nam Krzysztof Wawrzyniak, prezes Spółdzielni Mieszkaniowej „Winogrady". - Chcemy zagospodarować teren z trzech stron „Meteoru". Budowa ta wiąże się z całkowitą likwidacją obecnie istniejącej, brzydkiej zabudowy straganowej i kiosków handlowych.

Do 2001 r. na terenie ponad 2100 m2 powstanie 50 nowych pawilonów. Inwestycja ta obejmuje cztery etapy. Pierwszy z nich zamknięty zostanie do końca I kwartału przyszłego roku, kiedy to oddanych zostanie do użytku 21 pawilonów. Zajmą one powierzchnię ponad 700 m2.

- Podkreślam przy tym - mówi K. Wawrzyniak - że decyzję o budowie kompleksu nowych pawilonów podjęliśmy już w lipcu br., a zatem nie miała ona nic wspólnego z niedawnym pożarem.

Handlowcy do poszczególnych stanowisk zostaną wybrani w drodze przetargu. (pewu, krul)

Ostatni świadkowie gangu

Sąd Wojewódzki w Poznaniu kończy trwający ponad dwa lata proces dziewięciu oskarżonych z tak zwanej „grupy piątkowskiej". Młodzi, króciuteńko ostrzyżeni ludzie odpowiadają za rozboje, wymuszanie haraczy i torturowanie opornych (jednemu próbowali uciąć palec).

Proces toczył się opornie, ponieważ gdy oskarżeni po dwóch latach opuścili areszt, zaczęli mieć problemy z przychodzeniem na rozprawy. Podczas poprzedniej Sąd zaczął rozważać możliwość ponownego „przymknięcia" gangu piątkowskiego. Podziałało. Wczoraj cała dziewiątka przyszła w komplecie. Do zakończenia procesu brakuje tylko zeznań kilku świadków. M mają stawić się za trzy tygodnie. (bas)

Rotarianie w Kiekrzu

Kilkadziesiąt osób z Polski i Niemczech rozpocznie dziś w Kiekrzu dyskusję o dobrosąsiedzkich stosunkach polsko - niemieckich oraz europejskiej integracji. Jest to przede wszystkim młodzież i profesorowie, zaproszeni przez Rotary Club Poznań.

Seminarium Ryla' 97, zorganozowane przez Rotary Club Poznań zakończy się w niedzielę, 28 września. Ma na celu wymianę idei, opinii i planów związanych z integracją Europy. (as)

Wielorasowe piękności

Jutro w MDK nr 1 przy Drodze Dębińskiej 21 odbędzie się wystawa psów wielorasowych, która rozpocznie się o godz. 11.00. Psie piękności można zapisać bezpośrednio przed wystawą bądź telefonicznie pod nr 833-79-10. Warunkiem uczestnictwa jest aktualne szczepienie psa przeciwko wściekliźnie oraz opłacenie wpisowego - 3 zł. (bl)

Na giełdę po... śmigłowiec

Sporym zainteresowaniem cieszy się jak zawsze poznańska giełda samochodowa, z tym, że inaczej wygląda to od strony kupujących, a inaczej - sprzedających...

- Średni ruch, średnia frekwencja - kręci głową Wojciech Bartz, zastępca kierownika giełdy. - Bywało lepiej. Chętnych pozbycia się swojego pojazdu było za to sporo. Niektórzy pojawiali się tu jeszcze przed godziną 7.00, kiedy to Tor „Poznań" otwiera swoje podwoje. Niekiedy wobec dużej ilości oczekujących chętnych kierownictwo wpuszcza ich na plac tuż przed oficjalnym otwarciem. Wczoraj większość klientów raczej tylko obserwowała tabliczki umieszczane za szybami samochodów, a mniej było chętnych nabycia pojazdu. Wśród przechadzających się między samochodami klientów można było zauważyć sporo obcokrajowców i Cyganów.

★ ★ ★

Jak powiedzieli nam panowie stojący przy atrakcyjnym białym neonie (rocznik 1995, 20 tys. przebiegu, cena 33,5 tys. zł), wobec braku grających w trzy karty, jedynymi rozrywkami był mini-bar z szaszłykami...

★ ★ ★

Największą uwagę przyciągał policyjny „Błękitny Grom", czyli granatowa „Kania", przelatująca kilkakrotnie nad giełdą na małej wysokości. Goście i sprzedający zadzierając głowy do góry, zastanawiali się żartobliwie, czy policjanci z góry rozpoznają trefne samochody. - Może chcą go sprzedać i szukają miejsca? - pytali niektórzy. Jak się dowiedzieliśmy, były to jednak zwykłe, rutynowe loty treningowe.

★ ★ ★

- Pięciu klientów jak na czwartek to prawie norma, choć na niedzielę byłoby to nie do pomyślenia - ubolewają panowie na stoiskach Fiata. - Chociaż zainteresowanie samochodami jest jak zwykle duże... (gok)

Zabawa w teatr

Dzisiaj o godz. 17.00 rozpocznie się w osiedlowym Domu Kultury „Stokrotka" impreza „Kolorowe czarowanie" - pierwsza z przygotowanego cyklu „Zabawa w teatr". Tym wydarzeniem ODK „Stokrotka" zainauguruje imprezy przeznaczone dla dzieci w wieku 6 - 10 lat. (as)

Rogalinek świętuje

Obchody z okazji 750-lecia Rogalinka trwają w zasadzie od początku bieżącego roku. Wczoraj w ramach tych uroczystości oraz Światowego Dnia Turystyki w Rogalinku gościli przedstawiciele wydziału kultury fizycznej i turystyki UW. Urzędnicy przyspieszyli zresztą w ten sposób Dzień Turystyki o kilka dni, gdyż centralne obchody tego święta odbędą się dopiero 3 października br. w Pile.

Goście z Urzędu Wojewódzkiego zwiedzili zabytkowy kościółek i park rogaliński. Z kolei w poznańskim Zamku otwarto wystawę fotografii Janusza Korpy pt. „Dęby Rogalińskie w Czterech Porach Roku".

W tym roku jubileusz święcono już m.in. przy okazji dożynek i rozpoczęcia roku szkolnego. W najbliższą środę w świetlicy Koła Gospodyń Wiejskich w Rogalinku odbędzie się z kolei uroczysta sesja Rady Miejskiej Mosiny. (krul)

Rocznik	Fiat 126p	Cinquecento	Polonez	Toyota Corolla	VW Golf	VW Polo	Fiat Uno
1996	9,2-10,0	18,0-19,1	17,0-18,2	-	-	-	-
1995	8,2-9,4	16,0-18,0	14,0-15,2	-	34,3	27,5	24,0
1994	8,0-9,4	15,4-16,5	13,2-14,0	31,0	32,0	26,0	23,5
1993	7,0-7,5	-	10,3-12,5	27,5	26,5	20,4	18,0-19,0
1992	6,4-7,4	-	9,9-10,1	25,0	22,0	19,0	18,2
1991	5,2-6,1	FSO 1500	8,2-9,7	-	18,9	16,0-18,0	16,2
1990	4,4-5,4	5,2-6,5	7,0-8,2	18,5	15,9	17,2	-
1989	4,3-4,5	4,6-5,4	6,1-7,7	-	16,4	16,0	15,1
1988	3,3-4,1	3,2-4,2	5,2-6,2	14,5	15,2	15,5	-
1987	3,2-3,9	3,0-3,4	5,1-6,2	13,5	13,3	12,4	-
1986	2,7-3,5	2,4-3,4	5,0-5,5	9,6	-	12,0	-



Remont elewacji budynku przy ul. Fredry sprawia także problemy... kierowcom. Jadący od strony Okrąglaka, muszą uważać na budowlańców, którzy zajęli część jazdni. Fot. W. Wylegalski

ZDROWIE

SZPITALE

Interna, chirurgia, okulistyka, neurologia:
ul. Szkolna 8/12 852-72-41
Laryngologia:
ul. Mickiewicza 2 848-10-11
Chirurgia dziecięca:
ul. Krysiewicza 7 852-73-01

AMBULATORIA

INTERNISTYCZNE
Chełmońskiego 20, g. 15-7, niedz. święta całą dobę 866-37-35
CHI RURGICZNE
Kasprzaka 16, całą dobę 866-23-55
Kórnicka 8, całą dobę 877-14-42
PEDIATRYCZNE
Chełmońskiego 20, g. 15-23, niedz. święta g. 8-23 866-37-35
OKULISTYCZNE (prywatne)
Kórnicka 24, g. 15-21 877-14-42
STOMATOLOGICZNE
Chełmońskiego 20, tel. g. 19-6, niedz. całą dobę 866-00-66, 866-37-35
Kórnicka 24, g. 20-7 niedz. całą dobę sob. 9.00-15.00 877-57-41 w. 240

PUNKTY POMOCY WIECZOROWEJ
GRUNWALD
Kasprzaka 16, 866-44-21 w. 249, 250
JEŻYCE
Słowackiego 43 847-46-74
STARE MIASTO
os. Kosmonautów (przy Megasamie) 820-43-37
NOWE MIASTO
Kórnicka 24 877-57-41 w. 224
pomoc doraźna po g. 15 877-58-21
WILDA
28 Czerwca 1956 r. 149 833-05-84

DYŻURY NOCNE APTEK
Apteka **„Panaceum":** ul. Rakoczego (Os. Przyjaźni paw. 141) (g. 20-8) 820-16-42
Apteka **„Kalifarm":** ul. Strzelecka 33/35 (pon./wt. 20-8) 852-18-70
Apteka **„Cefarm":** ul. 23 Lutego 18 (g. 20-8)
Apteka „Św. **Łazarza":** ul. Głogowska 107/109 (g. 21-9)

TELEFONY ALARMOWE

Pogotowie Ratunkowe 999
Delegatura Urzędu Ochrony Państwa w Poznaniu 841-34-12
Policja 997

26 WRZEŚNIA

Imieniny obchodzą: Damian, Kosma

SOS ASSISTANCE 96-37
Żandarmeria Wojskowa 847-35-78
Straż Miejska (całodobowo) **986**
Straż Pożarna 998
Energetyczne 991
Gazowni 992
Ciepłowni 993
Wod. Kan. 994
Dróg i Mostów 832-04-62
Pogotowie Instalacji Sanitarnych 847-27-88, 8477-477
Pogotowie Miejskie - wew. inst. wod-kan, c.o, gaz, elektr. 867-24-96, 867-68-15
Auto-klucz 24 h 852-80-33, 848-21-24

TELEFONICZNE SOS

TELEFON ZAUFANIA - lekarz psychiatra 988

AIDS - wt. czw. 15-18 852-99-18
ANONIMOWYCH ALKOHOLIKÓW i Al. Anon. 853-16-16, godz. 18-22 (czynne codziennie).
TERAPIA ANTYALKOHOLOWA - diagnostyka, esperal 847-59-39
DLA OSÓB TRACĄCYCH WZROK - pon. 14-18 820-05-12
Towarzystwo Rodzin i Przyjaciół Dzieci Uzależnionych „Powrót z U" Oddział w Poznaniu, 861-626 Poznań, ul. Winogrady 150 tel. 820-85-18; pon. pt. 17-19, śr. 13-19 Poradnia rodzinna
LEKARSKA PRZYCHODNIA SPECJALISTYCZNA TRR - Poradnia Przedmałżeńska, Rodzinna i Młodzieżowa - ginekolog, seksuolog, psycholog, Pl. Wolności 18 852-56-20
WIELKOPOLSKIE STOWARZYSZENIE OBRONY PRAW OJCA pl. Asnyka 2a, pt. 17.00-19.00.
KOMITET OCHRONY PRAW DZIECKA P-ń, ul. Matejki 52 866-29-35
PORADNIA DORAŹNEJ POMOCY DERMATOLOG. I WENEROLOGICZNEJ ul. Lutycka g. 15-7
HOSPICJUM ŚW. JANA KANTEGO - zgłoszenia chorych w stanie terminalnym wtorki i czwartki godz. 20-22 832-12-11
POGOTOWIE INFORMACYJNE OPIEKI SPOŁECZNEJ - Ośrodek dla Bezdomnych, Szczepankowo, ul. Michałowo 68, tel. 879-82-12, czynne całą dobę.
NIEBIESKA LINIA - tel. dla ofiar przemocy w rodzinie 0-800-200 02

INNE

MIEJSKI OŚRODEK INFORMACJI GOSPODARCZEJ - usługi, służba zdrowia; pn.-pt. godz. 8-19, Św. Marcin 51 853-66-77
SUPERSKLEP Twoją wygraną 24 h, Poznań, ul. Garbary 114
INFORMACJA - handel, usługi, godz. 8-20 877-67-67
TELEFONICZNA AGENCJA INFORMACYJNA „TAI" - informacja o handlu, usługach i produkcji 852-52-15, 852-52-22, 852-52-25, pon.-pt. godz. 9.00-18.00.
INFORMACJA o możliwościach wyboru zawodu tel. 937, informacja dla bezrobotnych tel. 932, paszportowa tel. 852-04-26
CENTRUM INFORMACJI TURYSTYCZNEJ, Poznań, Stary Rynek 59 852-61-56

□ □ □

POGRZEBY „Universum", ul. Woźna 15, tel. 853-19-43 (całą dobę).
STOLTUR „Zakład Usług Pogrzebowych" - ul. Woźna 11 853-01-60 (całą dobę)

□ □ □

MIEJSKA LECZNICA ZWIERZĄT, ul. Grunwaldzka 248 tel. 868-54-38
CAŁODOBOWA LECZNICA DLA ZWIERZĄT - tel. 983 - **POGOTOWIE Schroniska dla Zwierząt** 60-189 Poznań, ul. Bukowska 266, tel. 868-16-31, **Tow. Opieki nad Zwierzętami,** tel. 868-92-33 (godz. 8-15)
CENTRUM INFORMACJI o Sektach i Nowych Ruchach Religijnych przy klasztorze oo. Dominikanów tel. 853-33-66

Kto zostanie premierem?

Cimoszewicz odchodzi

Wczoraj premier Włodzimierz Cimoszewicz zgłosił prezydentowi Aleksandrowi Kwaśniewskiemu gotowość swojej dymisji oraz kierowanego przez siebie gabinetu.



Premier Włodzimierz Cimoszewicz zgłosił prezydentowi Aleksandrowi Kwaśniewskiemu gotowość swojej dymisji oraz kierowanego przez siebie gabinetu. fot. PAP/CAF

Rzecznik prezydenta Antoni Styrczula powiedział dziennikarzom, że prezydent przyjął ,,ze zrozumieniem'' gotowość premiera złożenia dymisji. Dodał, że Kwaśniewski chciałby, aby procedura odwoływania starego i powoływania nowego gabinetu odbyła się pod rządami nowej konstytucji, która wejdzie w życie 16 października br.

Styrczula zapowiedział, że 29 bm. prezydent rozpocznie konsultacje z przedstawicielami wszystkich ugrupowań, które weszły do parlamentu - rozpocznie je od Akcji Wyborczej ,,Solidarność''.

W oświadczeniu odczytanym dziennikarzom premier poinformował o zamiarze złożenia dymisji rządu w,,możliwie najbliższym i takim terminie, który ułatwi wszechstronne konsultacje w sprawie stworzenia nowego rządu, uformowania nowej Rady Ministrów, bezzwłocznie po pierwszym posiedzeniu nowego parlamentu''.

- Wszyscy powinniśmy dawać świadectwo, że polska demokracja osiągnęła taki poziom mądrości i doświadczenia, gdzie rezultaty wyborów parlamentarnych nie burzą ciągłości i nie opóźniają realizacji najważniejszych zadań społecznych i gospodarczych - wręcz przeciwnie. Powinna przeważać tak potrzebna Polsce kontynuacja wszyskiego, co przynosiło krajowi w minionych latach pozytywne rezultaty - mówił Cimoszewicz.

Zdaniem premiera ,,ciągłość i kontynuacja'' potrzebne są zwłaszcza w negocjacjach o przynależności Polski do NATO, w przygotowaniu naszego zespołu negocjacyjnego do rozmów w sprawie przystąpienia do UE, czy wprowadzeniu w życie ,,fundamentalnej reformy systemu emerytalno - rentowego''.

Cimoszewicz zadeklarował, że Rada Ministrów i poszczególne resorty opracują bilans, który zostanie przekazany nowemu rządowi, ,,spraw zamkniętych, spraw toczących się i wymagających podjęcia''.

Roztrwonili łup...

Przed Sądem Wojewódzkim w Krakowie rozpoczął się wczoraj proces braci 18-letniego Marcina i 27-letniego Michała B. oraz 24-letniego Artura S.. Są oskarżeni o to, że w maju 1995 r. ukradli z mieszkanie kolegi z licealnej klasy torbę z 227 tys. zł.

Ujęto ich dopiero po 2 latach, a pieniędzy - nie odzyskano...

Napastnicy wyglądali na przechodniów...

Zuchwały napad na kantor

- To była robota fachowców - powiedział ,,EP'' podinspektor Zbigniew Giziński z Wydziału Prezydialnego KWP w Chełmie. - w czasie wtorkowego napadu na właściciela jednego z kantorów, utracił on 40 tys. zł.

Pieniądze zmieniły właściciela, w czasie gdy właściciel kantoru przenosił je w reklamówce do samochodu po zamknięciu kantoru. Na jednej z bardziej ruchliwych ulic Chełma podeszło do niego dwu młodych mężczyzn, którzy obezwładnili go i zabrali mu reklamówkę z pieniędzmi. Nie byli zamaskowani, odeszli i wtopili się w tłum.

- Dla dobra śledztwa nie możemy nic powiedzieć o świadkach wydarzenia, prowadzimy jednak intensywne prace zmierzające do wykrycia sprawców - dodał podinspektor Giziński.

,,,Chełmska policja ma też inny orzech do zgryzienia. Oto w nocy ze środy na czwartek skradziono z gołębnika na terenie ogródków działkowych ,,Relaks'' we Włodawie 60 pocztowych gołębi. Pokrzywdzony gołębiarz wycenił swoją stratę na 2500 zł. W tym roku jest to druga kradzież gołębi w Chełmskiem. (gok)

Turcja przed Trybunałem

Europejski Trybunał Praw Człowieka skazał wczoraj Turcję w związku ze skargą młodej kobiety, która podejrzewana o sympatie dla separtystów kurdyjskich z PKK była torturowana i została zgwałcona przez żandarmów.

Turcja ma zapłacić Sukran Aydin, dziś 21-letniej mężatce, ok. 40 000 dol. tytułem odszkodowania oraz pokryć koszty, jakie poniosła w związku z wniesieniem tej sprawy do trybunału strasburskiego.

29 czerwca 1993 r. żandarmi przyszli do domu skarżącej, wówcas 17-letniej dziewczyny, by przesłuchać ją, jej ojca i bratową w sprawie rzekomych wizyt w ich domu w wiosce Tasit w płd.-wsch. Turcji partyzantów z Partii Pracujących Kurdystanu (PKK).

Żandarmi zabrali rodzinę na posterunek w Derik. Tam skarżącej zawiązano oczy, obnażono ją i posadzono w gumowym kole, w którym była obracana przez dłuższy czas. Następnie pobito ją i polewano mocnymi strumieniami zimnej wody. Na koniec żandarm zgwałcił ją. Po dwóch dniach dziewczynę wywieziono w góry i tam zwolniono. Torturowani byli również ojciec i bratowa, których zwolniono oddzielnie.

Przed trybunałem w Strasburgu przedstawiciel rządu tureckiego zapewniał, że fakty przedstawione przez skarżącą, są ,,wymysłem'', jednak Europejska Komisja Praw Człowieka, która przeprowadziła dokładne dochodzenie, przedstawiła dowody tortur.

Handlarze zatrzymani

Dwóch młodych mężczyzn, podejrzanych o handel narkotykami i kradzieże samochodów zatrzymała zielonogórska policja - poinformowała w czwartek kom. Barbara Zarzycka, rzecznik komendanta wojewódzkiego policji. - Poruszali się oni skradzionymi autami, a przy sobie mieli broń, heroinę i podrobione blankiety różnych dokumentów. Jeden z nich był poszukiwany listem gończym przez prokuraturę warszawską. Ustalono, że oba samochody - mercedesa i nissana - zostały skradzione obywatelom Niemiec w Gubinie i Zielonej Górze w połowie br.

Zabezpieczono pół kilograma heroiny, strzelbę marki ''Winchester'', 26 sztuk amunicji, wiele fałszywych dokumentów m.in. paszportów i praw jazdy - poinformowała Zarzycka.

NFI spokojnie

Wszystko wskazuje na to, że ożywienie na rynku akcji Narodowych Funduszy Inwestycyjnych w tym tygodniu, dotyczyło tylko pierwszego dnia po wyborach. Na wczorajszej sesji warszawskiej Giełdy Papierów Wartościowych zwyżkowały akcje tylko sześciu funduszy, ośmiu poszły w dół, a jednego pozostały bez zmian.

Największy zysk o 1,6 proc. zanotował 1NFI. Najbardziej spadł 5NFI o 2,4 proc. Świadectwa udziałowe spadły o 2,3 proc. do 148,5 zł.(mark)

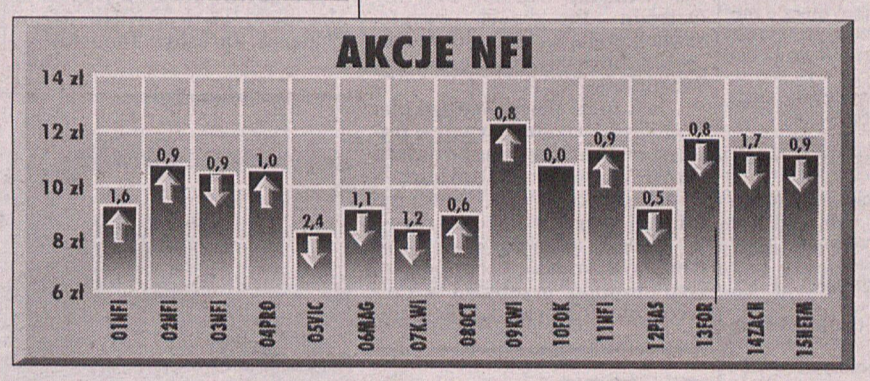

Expressem...

WYKOLEIŁ SIĘ TGV

Pociąg o dużej szybkości, słynny TGV, relacji Paryż-Dunkierka wykoleił się wieczorem koło Bergues w pobliżu Dunkierki. Na przejeździe doszło do zderzenia z ciężarówką, której silnik nagle zgasł i pojazd pozostał na torach. Lekko rannych zostało 6 osób, w tym maszynista pociągu.

JAK MIR Z ATLANTISEM

Mimo, że agencja NASA nie zdecydowała się jeszcze czy wyśle kolejnego amerykańskiego astronautę na kilkumiesięczny pobyt na rosyjskiej stacji orbitalnej Mir, załoga stacji przygotowuje się do spotkania z wahadłowcem Atlantis.

Ma on wystartować w nocy z czwartku na piątek i w ciągu weekendu połączyć się na orbicie z Mirem. Atlantis dostarczy na pokład niezbędne zapasy, w tym zapasowy komputer, który zastąpi stary, ciągle ulegający awariom. Zabierze też na Ziemię jednego z członków załogi - Amerykanina Michaela Foale'a.

Start wahadłowca uchodzi za pewny, natomiast nie wiadomo, czy kolejny Amerykanin - David Wolf - poleci na Mira. Decyzja w tej sprawie ma być ogłoszona w czwartek.

NASA znaduje się pod coraz większą presją aby nie wysyłać Wolfa ze względu na coraz większe wątpliwości co do sprawności technicznej stacji.

NORA ATAKUJE

Huragan Nora atakuje południowe rejony Kalifornii należące do Meksyku /Baja California/ i zbliża się do granicy z USA. Silne wiatry i gwałtowne opady deszczu nawiedziły w czwartek okolice Punta Eugenia.

Nora, podążając na północ, słabnie. Według ocen amerykańskiej służby meteorologicznej, pozostałości huraganu mogą uderzyć na południowo-zachodnie rejony USA w piątek. Mieszkańców południowowschodniej Kalifornii i zachodniej Arizony ostrzeżono przed możliwością wystąpienia lokalnych powodzi.

Huragan w tych rejonach należy do rzadkości i dlatego ludność - zwłaszcza w Meksyku - jest zupełnie nieprzygotowana do odparcia żywiołu.

TURCY BLOKUJĄ KURDÓW

Lotnictwo tureckie zbombardowało wczoraj rano obozy Partii Pracujących Kurdystanu (PKK) na północy Iraku. Czwartek jest trzecim dniem interwencji armii tureckiej w tym rejonie przeciwko partyzantom kurdyjskim z PKK.

Celem ataków lotniczych jest zniszczenie ok. 1000 partyzantów z PKK, którzy przed tygodniem przybyli tam z Iranu i Syrii, usiłując zorganizować swe obozy w strefie przy granicy iracko-tureckiej.

Oddziały pancerne armii tureckiej przekroczyły granicę turecko-iracką w rejonie Siyahkaya, w pobliżu przejścia granicznego Habur, by - jak poinformowała Anatolia - stworzyć blokadę, uniemożliwiającą infiltrację partyzantów kurdyjskich z Syrii.

INTERNETOWE ŻYCIE PRYWATNE?

Ochrona prawna prywatności w cyberprzestrzeni jest tematem trzydniowej konferencji na temat ,,Życie prywatne bez granic'', która rozpoczęła się wczoraj w Montrealu z udziałem specjalistów amerykańskich i europejskich.

EXPRESSEM PRZEZ HISTORIĘ

URODZINY SŁAWNYCH LUDZI 24 września

(ur. i data oznacza, że dana osoba nie żyje)

- **GEORGE GERSHWIN**, kompozytor amerykaski, ur.1898
- **BRYAN FERRY**, były frontman brytyjskiej grupy ROXY MUSIC, 52
- **OLIVIA NEWTON JOHN**, australijska aktorka i piosenkarka, 49

ZDARZYŁO SIĘ:

- **1580** statek korsarza brytyjskiego SIR FRANCISA DRAKE'A ,,Golden Hint'' zawinął do portu Plymouth po opłynięciu kuli ziemskiej w 33 miesiące.
- **1687** w wyniku oblężenia tureckich wówczas Aten przez armię wenecką uszkodzony został Pantenon. Wystrzelona przez Wenecjan bomba zapaliła turecki skład amunicji. Wybuchł dach i parę ścian, czego skutki można ogladać do dziś.

KARTA Plus GSM + TELEFON za jedyne 501,- z VAT!

w Salonie Firmowym Plus GSM
POZNAŃ: Al. Marcinkowskiego 16



Plus GSM ma dla Ciebie ofertę, jakiej jeszcze nie było. Teraz nowy model telefonu Motorola d160 z kartą aktywacyjną sieci Plus GSM kosztuje tylko 501 złotych i ani grosza więcej. To świetna cena za ten niezawodny amerykański telefon, który może pracować także na standardowe baterie R6. Aktywacja w sieci Plus GSM to gwarancja doskonałej jakości i możliwość swobodnego użytkowania telefonu w 36 krajach świata na trzech kontynentach. Taki telefon z kartą, w tak rewelacyjnej cenie - to jest możliwe.

Plus GSM

Bezpłatna infolinia: 0-800 20 600

Internet: www.plusgsm.pl.; Telegazeta: strona 601

Liczba zestawów promocyjnych jest ograniczona.

rg4782



Od Piotra Reissa (z prawej) i Macieja Bykowskiego zależeć będą bramkowe zdobycze Lecha w meczu z Polonią. Fot. W. Wylegalski

Balonowy Akwawit Cup '97

Wczoraj w Lesznie rozegrano pierwsze konkurencje zawodów balonowych Akwawit Cup '97. W imprezie bierze udział 38 zawodników, z czego 14 ekip dotarło z zagranicy. Najdalszą drogę do pokonania miał pilot William Billy Hawkins, który przybył do Polski aż ze Stanów Zjednoczonych.

W czwartek panowała w Lesznie prawdziwie balonowa pogoda. Jak do tej pory w zawodach najlepiej spisuje się katowiczanin Witold Filus (2000 pkt.), który po dwóch konkurencjach zajmuje pierwszą lokatę. Tuż za nim znajduje się Grzegorz Rutkowski (1902 pkt.), a trzeci jest Tomasz Walawski (1840 pkt.). Na zakończenie wczorajszego dnia miłośnicy tej dyscypliny sportu mogli podziwiać nocny pokaz balonów. Dzisiaj kolejne emocje. (łos)

Ważna data - 9.01.1998

Bal Sportowca w „Polonezie"

Schyłek roku zbliża się nieuchronnie, a to oznacza, że już niedługo czas będzie zacząć 40. Plebiscyt na 10. Najlepszych Sportowców i Trenera Wielkopolski '97. Najstarszy sportowy plebiscyt w Wielkopolsce rozpoczniemy w połowie listopada, ale już dzisiaj otrzymujemy telefony, gdzie i kiedy odbędzie się tradycyjny Bal Sportowca, bowiem niektórzy Czytelnicy „EP" chcieliby sobie zaplanować karnawał.

Zatem już dzisiaj postanowiliśmy rozwiać wątpliwości kibiców i informujemy, że Bal Sportowca, wieńczący 40. Plebiscyt na 10. Najlepszych Sportowców i Trenera Wielkopolski 1997 odbędzie się w piątek, 9 stycznia 1998 roku, tradycyjnie w gościnnych salach poznańskiego hotelu „Polonez". Rzecz jasna do balu i plebiscytu będziemy jeszcze wracać na łamach „EP", ale już dzisiaj można sobie zaplanować karnawałowy piątek - 9 stycznia.

Trenerzy czekają na przerwę

Okrojone składy wielkopolskich zespołów

Niezmiernie ciekawie zapowiada się najbliższa kolejka spotkań o mistrzostwo I ligi. Po niej nastąpi 17-dniowa przerwa na potrzeby reprezentacji. Trenerzy czekają na tę przerwę bardzo niecierpliwie.

- **Pełnosprawnych zawodników mamy tylko 14** - powiedział nam trener Lecha, Krzysztof Pawlak, którego ekipa spotka się w sobotę o 16.00 z warszawską Polonią. **Raczej nie zagra Łukasik, kontuzjowany jest Majewski, Zawadzki, a Piskuła ostatnio chorował na grypę. Zniknął gdzieś Drame, Głowacki wyjechał na kadrę, dlatego potrzebne będą mądre roszady w składzie. Nie wiem kto zagra ostatniego stopera. W Chorzowie tę rolę pełnił Murawski, tym razem być może to będzie Bosacki. W każdym razie najliższy mecz, mimo wielkiego bólu głowy traktujemy jako spotkanie najwyższej ważności** - powiedział szkoleniowiec Lecha. **W tej sytuacji z utęsknieniem czekamy na przerwę, która pozwoli nam na odrodzenie sił**- dodał.

Podobne odczucia mają w Grodzisku. Groclin/Dyskobolia wyjeżdża do Ostrowca na mecz z KSXO. - **Dla nas jest to mecz o 6 pkt.** - powiedzial kierownik zespołu Stanisław Bamber. **Ale mamy określone kłopoty kadrowe. Kontuzjowani są Araszkiewicz, Najtkowski, Rybak i Tiereszczenko. Rywale to groźny zespół, szczególnie na swoim terenie, ale pamiętamy, że z nimi przed sezonem wygraliśmy. Myślę, że stać nas na wywalczenie dobrego wyniku, biorąc także pod uwagę przyzwoite występy w meczach wyjazdowych. Doskonale by było, gdyby wspomniana czwórka mogła zagrać w Ostrowcu** - powiedział nam S. Bamber.

Niesłychanie ciężkie zadanie czeka Amikę Wronki. Jej przeciwnikiem w sobotę o 15.00 będzie mistrz Polski Widzew Łódź. - **Poza ukaranym czerwoną kartką Kalu, wszyscy są gotowi do gry** -powiedział kierownik zespołu Marek Pogorzelczyk. **Widzew to jednak na nasze warunki bardzo dobry zespół, co nie oznacza, że składamy broń, wprost przeciwnie, będziemy walczyć o jak najlepszy wynik, tym bardziej, że przed nami następne bardzo ciężkie mecze.**

Możemy wyrazić tylko nadzieję, że najbliższa kolejka będzie bogatsza w punkty niż ta ostatnio. W pozostałych meczach grają: **GKS Katowice - Petrochemia, Legia - Stomil, ŁKS - Pogoń, Zagłębie - Ruch, Górnik - Raków, Wisła - Odra.** (k)

KTO? Z KIM? GDZIE?

PIŁKA NOŻNA

sobota godz 15.00 Aluminium Konin - Warta Poznań, mecz o mistrzostwo II ligi, stadion przy ul. Podwale w Koninie

sobota godz. 15.00 Amica Wronki - Widzew Łódź, mecz o mistrzostwo I ligi, stadion przy ul. Leśnej we Wronkach

sobota godz. 16.00 Lech - Polonia Warszawa, mecz o mistrzostwo I ligi, stadion przy ul. Bułgarskiej

KOSZYKÓWKA

sobota godz. 17.00 Quay AZS - Orlik Brzeg, mecz o mistrzostwo II ligi kobiet, sala przy ul. Chwiałkowskiego

sobota godz. 18.00 Obra Kościan - Kotwica Kołobrzeg, mecz o mistrzostwo II ligi mężczyzn, sala SP nr 1 przy ul. Mickiewicza w Kościanie

sobota godz. 18.30 Stal Ostrów - Zastal, mecz o mistrzostwo II ligi mężczyzn, sala przy ul. Kusocińskiego w Ostrowie

sobota godz. 18.30 Tęcza Leszno - Osa Turów Zgorzelec, mecz o mistrzostwo II ligi kobiet, sala Trapez przy ul. Estkowskiego

HOKEJ NA TRAWIE

sobota godz. 14.00 Grunwald CPN - MLKS Gąsawa, mecz o mistrzostwo I ligi, stadion przy ul. Promienistej

sobota godz. 15.00 Hydropomp Środa Wlkp. - Błękitny Express Lech, mecz o mistrzostwo I ligi, boisko przy ul. Sportowej w Środzie

sobota godz. 15.00 Start Gniezno - Stella Gniezno, mecz o mistrzostwo I ligi mężczyzn, boisko przy ul. Wrzesińskiej w Gnieźnie

sobota godz. 16.00 Warta - LKS Rogowo, mecz o mistrzostwo I ligi, stadion przy ul. Promienistej

niedziela godz. 10.00 Warta - MLKS Gąsawa, mecz o mistrzostwo I ligi mężczyzn, stadion przy ul. Promienistej

niedziela godz. 11.00 Hydropomp Środa Wlkp. - Pocztowiec TP-SA, mecz o mistrzostwo I ligi mężczyzn, boisko przy ul. Sportowej w Środzie

niedziela godz. 12.00 Grunwald CPN - LKS Rogowo, mecz o mistrzostwo I ligi mężczyzn, stadion przy ul. Promienistej

ŻUŻEL

sobota godz. 12.00, Start Gniezno - ZKŻ Polmos Z. Góra, mecz towarzyski, stadion przy ul. Wrzesińskiej

SZERMIERKA

sobota godz. 11.30, niedziela 11.00, Puchar Polski juniorów we florecie, hala AWF przy ul. Chwiałkowskiego

SPORT BALONOWY

piątek, sobota godz. 7.30 i 16.30, „Akwawit Cup '97", start przy Hotelu „Akwawit"

SPORT MOTOROWY

niedziela godz. 8.45, VII runda WSMP o Puchar Prezesa AW oraz wyścigi samochodowe, tor Poznań

Kaliszanki pod siatką ME

Polskie siatkarki nie zagrają w finałach mistrzostw świata. W eliminacyjnym turnieju nasze panie przegrały nie tylko z faworytkami, Holenderkami, ale też i z Łotwą, odnosząc zwycięstwo jedynie nad słabą Hiszpanią.

W tej sytuacji trudno o optymizm przed rozpoczynającymi się w sobotę w Czechach mistrzostwami Europy. Tym bardziej, że Polki grać będą w grupie znów z broniącą mistrzowskiego tytułu Holandią i z Łotwą (oraz z Białorusią, Rosją i Bułgarią).

W poprzednich ME Polki znalazły się wśród drużyn sklasyfikowanych na 9-12. miejscu. Teraz zapowiadają walkę co najmniej o ósemkę. W reprezentacji, która wystąpi na czeskich parkietach, zagrają dwie siatkarki Augusto Kalisz, Iwona Hołowacz i Agata Żebro. (mwr)

Tenisowy Wielki Szlem

We wczorajszych spotkaniach ćwierćfinałowych tenisowego turnieju o Puchar Wielkiego Szlema (pula nagród 6 000 000 USD) padły w Monachium wyniki: Patrick Rafter (Australia) - Marcelo Rios (Chile) 6:1, 7:6 (7-0); Petr Korda (Czechy) - Cedric Pioline (Francja) 7:5, 6:3.

„Srebrny Lis" w Marsylii

Słynny piłkarz włoski Fabrizio Ravanelli zwany „Srebrnym Lisem'', obecnie napastnik Middlesbrough, podpisał czteroletni kontrakt z Olympique Marsylia na sumę 5 mln funtów (8,1 mln dolarów). Działacze Olympique zapowiedzieli debiut 28-letniego Ravanellego w Marsylii już 4 października w meczu z Tuluzą.

Łuczniczy Puchar Polski

„Wystrzelali" rekordy życiowe

W Bydgoszczy odbyła się VI runda Pucharu Polski w łucznictwie. Poznań reprezentowali zawodnicy Surmy. W kategorii juniorów wystartowali Rafał Szanecki i Ryszard Januszewski, natomiast wśród juniorów młodszych Andrzej Andrzejewski oraz Cyryl Wysocki.

Z podpiecznych Ryszarda Stachowskiego najlepiej spisał się Andrzej Andrzejewski. Poznański łucznik, w eliminacjach Ł-AB (90+70+50+30 m) „wystrzelał" 1209 pkt., i tym samym ustanowił rekord życiowy. W eliminacji kategorii Open Andrzej Andrzejewski zajął 16 lokatę, a wśród juniorów młodszych był 4.

Rafał Szanecki, brązowy medalista MPJ, był 27 po eliminacjach (1174 pkt.) i takie samo miejsce zajął w końcowej klasyfikacji. Natomiast Cyryl Wysocki uzyskał 1114 pkt. (poprawił rekord życiowy) i uplasował się na 39 pozycji. Ostatni z naszych reprezentantów Ryszard Januszewski był 41, ale jego słabszą postawę tłumaczą kłopoty ze sprzętem.

★ ★ ★

W Żołędowie rozegrano VI mistrzostwa Polski młodzików w łucznictwie. Młodziczki Surmy (Julia Szafrańska, Kinga i Sandra Klorek) zajęły drużynowo 5 lokatę. Natomiast młodzicy uplasowali się na 11 pozycji. Najwyższe indywidualne miejsce zajęła Julia Szafrańska (19) oraz Krzysztof Przywarczak (29). (łos)

Ekstraklasa pingpongistów

Z Chińczykiem przeciw Sanowi

W sobotę tenisiści stołowi Sanu Poznań zmierzą się, w trzeciej kolejce ekstraklasy, z brązowym medalistą mistrzostw Polski drużyną Warrior Morliny Ostróda. Po dwóch zwycięstwach podopieczni trenera Andrzeja Jędruska zajmują pozycję wicelidera.

- Jest to ne pewno bardzo niewygodny i trudny rywal - **powiedział młody pingpongista Sanu Jarosław Tomicki.** - W ekipie z Ostródy występuje kilku bardzo dobrych graczy. W kadrze zespołu jest m.in. Chińczyk Xu Kai, który od sześciu sezonów przebywa w Polsce. Również bracia Kołodziejczykowie zaliczają się do czołowych rakiet w kraju.

Poznańska drużyna przystąpi do sobotniego pojedynku w następującym składzie: Romuald Mroziński, Dariusz Kiełb, Adam Płodzień, Jarosław Tomicki. (łos)



W sobotę rywalem tenisistów stołowych Sanu Poznań będzie trzecia drużyna ubiegłego sezonu Warrior Morliny Ostróda. Fot. W. Wylegalski

S. Effenberg niewinny

Sąd w Moenchengladbach oczyścił znanego piłkarza Stefana Effenberga i jego żonę Martinę z zarzutu pobicia w grudniu ubiegłego roku pijanego mężczyzny, który znalazł się przed ich domem. Sąd uznał, że nie ma dostatecznych dowodów na to, że to piłkarz z żoną poturbowali Helmuta van Thriela.

Eliminacje MŚ Hiszpanie prawie pewni

Coraz mniej spotkań zostało europejskim reprezentacjom w eliminacjach piłkarskich MŚ '98. Kolejnym finalistą tej imprezy została praktycznie już Hiszpania, która pokonała na wyjeździe Słowację 2:1. W innym meczu grupy 6. Malta przegrała z Czechami 0:1.

Słowacja - Hiszpania 1:2 (0:0). *Bramki:* Majoros (75. min) - Narvaez (47.), Amor (76.).

Malta - Czechy 0:1 (0:1). *Bramka:* Bejbl (32.).

Tabela

1. Hiszpania	9	23	23- 5
2. Jugosławia	9	20	24- 7
3. Słowacja	9	16	18-11
4. Czechy	9	13	13- 6
5. Wyspy Owcze	9	6	9-28
6. Malta	9	0	2-32

Pozostałe mecze: **Malta - Jugosławia, Czechy - Słowacja, Hiszpania - Wyspy Owcze (wszystkie 11. października).**

Hiszpanie stracić mogliby 1. miejsce tylko w przypadku porażki u siebie z Wyspami Owczymi, co byłoby sensacją nie lada. W tej sytuacji jedyną niewiadomą jest praktycznie tylko 3. miejsce, o które walczą wielcy przegrani tych eliminacji, mistrzowie Europy, Czesi. Co ciekawe, ich rywalem do tej lokaty jest Słowacja, z którą Czechy jeszcze kilka lat temu tworzyły jedno państwo. (mwr)



Dokładnie przepowiedział śmierć Diany

Hassen Charni, tunezyjski astrolog i jasnowidz, były wiceprezydent Światowej Unii Astrologów Duchowych, absolwent Instytutu Studiów Astrologicznych w Nantes (Francja) zasłynął na świecie... po śmierci księżnej Diany. Jej tragedię przepowiedział osiem miesięcy wcześniej, a odpowiedzialnością obarczył... Camillę Parker Bowles. Przepowiedział też najważniejsze wydarzenia dla świata do 2027 r. Dziś mówi dla nas...

MOŻNA PRZEWIDZIEĆ DZIEŃ ŚMIERCI KAŻDEGO

Hassen Charni dysponuje głosem, który przemieszczać się może w czasie i przestrzeni. Wybiegać zarówno w przyszłość, jak i cofać się. Jednak to właśnie przyszłość wzbudza największe emocje. Zwłaszcza, jeśli się sprawdza... Dźwięki, które w transie wydobywa z siebie ten światowej sławy astrolog, często zakłóca szum, właściwy połączeniom astralnym na dalekie odległości. Im dalej od chwili obecnej, tym zakłócenia stają się większe. Głos coraz częściej napotyka na opór. Hassen wie kiedy umrze, może też przewidzieć dzień śmierci każdego z nas. Wystarczy data urodzenia, godzina... Wie, co wydarzy się na świecie. Nie o wszystkim decyduje się mówić. Obiecuje, że co jakiś czas odezwie się, by przypomnieć światu co go czeka, Jego przepowiednie sięgają 2027 roku. Wtedy astrolog, jak twierdzi, odejdzie w nicość... A świat? Nie wiadomo, może istniał będzie dalej...

WIELKA WOJNA KRÓL ANGLII...

- Wielka wojna nuklearna, która podzieli na dwie części historię ludzkości wybuchnie 17 lipca 1999 r. Ale to jeszcze nie będzie koniec świata - twierdzi Charni. - W sierpniu 1998 roku umrze papież **Jan Paweł II.** Wcześniej ujawni, skrzętnie skrywaną przez Kościół, III Tajemnicę Fatimską. Powie o czymś, co wstrząśnie światem.

Książę **William,** syn **Diany i Karola,** po wielu perturbacjach zostanie ostatecznie królem Anglii. Za jego panowania upadnie jedna z ostatnich monarchii Starego Kontynentu.

Zobaczmy jednak, co wydarzy się kilka lat wcześniej. W trzecim roku kolejnego stulecia (2003 r.) obejmie tron znienawidzony przez wszystkich książę Karol. Stanie się to z ręki tego, który wiele lat wcześniej chwalił się znajomością czarnej magii. Użył jej najpierw po to, by odseparować księcia od księżnej, a potem spowodować jej śmierć. Karol umrze jako przedostatni król Anglii w 2019 roku.

TA OKROPNA CZAROWNICA

- **Camilla (Parker-Bowles),** przyjaciółka księcia Karola - miała wiele, ale to bardzo wiele wspólnego ze śmiercią księżnej Diany - twierdzi Hassen Charni. - Już na wiele lat przed jej śmiercią mocno interesowała się czarną magią. Najpierw traktowała ją jako hobby, potem zrobiła z niej użytek. Przeciwko książęcej parze! Za pomocą czarnej magii udało jej się doprowadzić do separacji małżonków. Potem z czarów uczyniła klucz do nieuniknionego przeznaczenia, po to, by księżna Di zmarła tragicznie w taki sposób, w jaki to miało miejsce 31 sierpnia o świcie w stolicy Francji. Wiedziałem, że tak się stanie. Lektura karty astralnej Diany pozwoliła wyciągnąć wniosek, że jej życie będzie krótkie, a rok 1997 okaże się dla niej ostatnim.

OD PRZEZNACZENIA NIE UCIEKNIESZ

Przepowiednie Hassena Charni dotyczące tragicznej śmierci księżnej Walii opublikowane zostały już 31 grudnia ub. r. na łamach tunezyjskiego periodyku „Essarih". Niewielu ludzi zwróciło wówczas uwagę na pierwszy i jedyny sygnał mających nastąpić za osiem miesięcy tragicznych wydarzeń. Zdaniem **Mauricio Bernala,** dziennikarza z kolumbijskiej gazety „El Espectador" była to „niewiele znacząca zapowiedź".

- W żadnym razie, nikt nie może uciec od swojego przeznaczenia - grzmi astrolog. - Gdyby śmierć księżnej nie nastąpiła w wypadku samochodowym, nastąpiłaby w równie dramatycznych innych okolicznościach. Jednak musiałoby to zdarzyć się właśnie w tym roku.

By przewidzieć losy konkretnej osoby Hassen Charni musi znać datę i godzinę urodzin. Lady Di urodziła się 1 lipca 1961 r. o godzinie 19,45. Z końcem ubiegłego roku Charni sporządził dla niej kartę astralną. Dlaczego? Coś go tknęło... Wcześniej ustalił, które planety znajdują się w obszarze konkretnych domów. Poszukał związku między nimi i dokonał interpretacji. Z początku trudno mu było uwierzyć w tragedię, która nieuchronnie miała nastąpić. To, co powiedziały mu gwiazdy, próbował potwierdzić w inny sposób. Dopiero, gdy był pewien mających nastąpić wydarzeń, zdecydował się udzielić wywiadu.

TAROT I KRYSZTAŁOWA KULA

- Postawiłem tarota - mówi Hassen. - Za każdym razem, gdy wykładałem karty na stół wychodził arkan 13. To jest arkan śmierci! Nie można od niego uciec... Jeszcze nie wierzyłem, musiałem to potwierdzić. Ostateczną odpowiedź znalazłem w kryształowej kuli, w której jak na dłoni ujrzałem księżną w trumnie.

Hassen Charni, który otrzymał dyplom studiów astrologicznych we Francji w 1977 roku, odkrył swoje niezwykłe zdolności we wczesnym dzieciństwie. Stosować je zaczął na... torach wyścigów konnych, gdzie bezbłędnie typował, na którego konia stawiać. Potem zajął się astrologią.

BĘDZIE PRZEPOWIADAĆ 30 LAT

- Jeśli komuś nie została dana określona moc - przestrzega - astrologia nie na wiele się przyda. Zbyt głębokie zainteresowanie nią może okazać się nawet niebezpieczne i zgubne. Podobnie jak w przypadku malarzy: Picassa, czy Dali, nie wystarczy przez całe życie badanie trendów obowiązujących w sztuce. Trzeba mieć coś w sobie. Coś, co zostaje ofiarowane tylko jednostkom.

Hassen Charni, jak sam twierdzi, ma przed sobą jeszcze 30 lat życia. W ciągu czasu, który mu pozostał, przepowie jeszcze wiele. Ile z tego się sprawdzi, czas pokaże...

za „Wieczorem Wybrzeża"

PS. Tekst opracowany został na podstawie artykułu, który ukazał się na łamach kolumbijskiego dziennika „El Espectador".

422 do 28 09 97

urodzinowa promocja

Siemens S6

- S6 Najlepszy, najcieńszy i najlżejszy w swojej klasie.
- S6 Długi czas rozmowy i gotowości do użycia.
- S6 Łatwy w obsłudze - wyświetlacz, przyciski, menu.
- S6 Wysoka jakość dźwięku, ulepszona akustyka.
- S6 Spełnia najnowsze wymogi GSM - - wybiega w przyszłość.
- S6 Menu w języku polskim.



era GSM

powiedzmy to wyraźnie

422 złote+vat za telefon Siemens S6 z aktywacją i ładowarką na biurko

Powiadają, że wszystko co piękne szybko się kończy. 28 września kończy się urodzinowa promocja sieci Era GSM. Ciągle jeszcze możesz kupić telefon Siemens S6 z aktywacją i ładowarką na biurko za jedyne 422 złote netto. Nie zwlekaj. Z telefonem Siemens S6 w sieci Era GSM poczujesz się, jakbyś był tam, gdzie dzwonisz...

Cena nie zawiera podatku VAT. Ilość zestawów objętych promocją ograniczona. Sprzedaż do wyczerpania zapasów. Telefony objęte promocją zawierają SIM Lock, tzn. współpracują tylko z siecią Era GSM. Szczegółowe warunki promocji dostępne w punktach sprzedaży.

Zapraszamy do salonu firmowego Era GSM: Poznań, ul. Murawa 2.

infolinia: 0 800 22 900 Internet: http://www.eragsm.com.pl telegazeta: str. 602



Pelerynka z modnym, futerkowym wykończeniem. Fot. W. Wylegalski

Modny złoty środek

Inauguracja sezonu w Klubie Dziennikarza „Polonez" była niecodzienna, gdyż rozpoczęła się... pokazem mody. Kilku poważnych dziennikarzy zastanawiało się: co ja tutaj robię?, ale dziennikarki - i owszem! - były zadowolone z takiego obrotu sprawy.

Bardzo uniwersalnie zaprezentowała się nam poznańska „Modena": prestiżowo, klasycznie, nowofalowo i... z plusem. Takie nazwy noszą nurty kolekcji jesienno-zimowej przygotowanej przez zespół projektantek: **Krystynę Wilczewską-Barczyk, Violettę Mijalską-Polcyn, Agatę Drogowską, Elżbietę Materek i Desi Devino** (ostatnia z pań wzbudziła szczególne zainteresowanie właśnie kolegów dziennikarzy ze względu na bardzo oryginalny, prywatny strój: koronkową, przezroczystą bluzkę i spodnie w połowie długości odsłaniające zgrabne nogi właścicielki).

Elegancki „prestige" charakteryzują płaszcze krótkie i długie z najszlachetniejszych, miękkich i „mechatych" materiałów (mohair, angora, lama), w najmodniejszych kolorach (m.in. złoty pomarańczowy, brąz, czerń), które podkreślają kobiecą zmysłowość. „Classic" - to klasyczne wzornictwo, sprawdzona uniwersalność i idealny kompromis między modą a wygodą. „New wave" - nowość także dla klasycznej „Modeny" - czyli ekstrawagancja, która może stać się codziennością (łączenie szlachetnych wełenek np. z pikowanym materiałem w krótkich spódniczkach, kamizelkach i obcisłych spodniach). **Wreszcie coś dla... normalnych Polek. Nie każda z nas ma figurę modelki, a też chciałaby być modna. I dla nich właśnie „Modena" wymyśliła serię „plus",** czyli plus kilka kilogramów: nieco obszerniejsze płaszcze i płaszczyki, ale z wzornictwem i tkaninami „na czasie". No, cóż - szukamy daleko, patrzymy na Paryż, a tuż pod bokiem, w Poznaniu, mamy całkiem niezłe propozycje na modną jesień i zimę. „Modena" przypadła też do gustu (z wzajemnością) Miss Wielkopolski '95 i finalistce Miss Polonia '95 - **Monice Podgórskiej**, która występuje jako modelka w serii „prestige" i „classic".

Małgorzata



Taką oto „parę młodą" zaprezentowała Modena podczas pokazu. Fot. W. Wylegalski

Na początku lutego 1978 roku Frankenstein znowu poczuł, że krew w nim wzbiera. Rankiem 8 lutego zaatakował 48-letnią Marię S., dozorczynię jednego z bloków w Bytomiu przy ul. Witczaka.

Z pamiętnika kata (4)

Frankenstein z Bytomia

- To był ostatni dzień karnawału, a na dodatek z kryminału wyszedł właśnie ojczym mojej żony - wspominał Knychała. Piliśmy do rana, do upadłego. Mróz był wtedy cholerny. Wyszedłem z domu chyba koło 4 nad ranem. Po przejściu kilkuset metrów poczułem, że ciarki trzęsą całym moim ciałem. Zbyt lekko się ubrałem. Wpadłem więc na pomysł by złożyć wizytę palaczowi osiedlowej kotłowni.

Palacz przyjął gościa czym chata bogata. Posadził w wygodnym fotelu na zapiecku i poczęstował herbatką. W zamian za ten gest gościnności Frankenstein postanowił zrewanżować się buteleczką czystej, którą wyniósł z przyjęcia. Przed pierwszym rozlaniem do kotłowni wpadła rozochocona Maria S. Zaproszona do stołu nie odmówiła. Kwadrans później zaproponowała by całe towarzystwo przeniosło się do jej mieszkania. Palacz musiał jednak zostać na służbie. Z zaproszenia skorzystał więc tylko Knychała.

Po opuszczeniu mieszkania Knychała wraz z dozorczynią udali się do jej kantoru w jednym z bloków. Tu chwyciwszy znienacka za nóż zadał swej ofierze kilka ciosów w brzuch.

Kolejny raz zaatakował 23 czerwca 1979 roku. Jego ofiarami padły dwie 10-letnie dziewczynki. Krytycznego dnia wybrały się na rowerową wycieczkę do lasu. O 23 rodzice powiadomili milicję o zaginięciu dzieci. Natychmiast zarządzono poszukiwania.

Mniej więcej o tym czasie idący do pracy przypadkowy przechodzień dokonał makabrycznego odkrycia. W pobliżu starej cegielni w Kozłowej Górze leżały całkowicie obnażone zwłoki dziecka ze zmasakrowaną głową. Nieopodal leżała druga z dziewczynek. Dzięki natychmiastowej pomocy zdołano utrzymać ją przy życiu. Pies tropiący zgubił ślad przy starej cegielni.

Ocalała Kasia W. Podała dokładny rysopis sprawcy. Pokrywał się z wcześniej sporządzonym portretem pamięciowym. Zaczęto sprawdzać alibi wszystkich mężczyzn zamieszkujących w okolicy. Frankenstein pozostawał jednak wciąż nieuchwytny.

W ub. tygodniu w 3 odcinku „Z pamiętnika kata" opisane zostały pierwsze napady Joachima Knychały przezwanego Frankensteinem.

W kopalniach panował wtedy zwyczaj, według którego zatrudniony mógł wykorzystać przepracowane godziny nadliczbowe w ramach dni dodatkowo wolnych od pracy. Jeśli zgłosił chęć wybrania nadgodzin w książce zjazdów, wpisywano obecność w pracy. Dla prowadzących dochodzenie takie alibi było nie do podważenia. Frankenstein dobrze o tym wiedział. W swoich pamiętnikach nie pominął tego faktu.

- Tylko takie dni wykorzystywałem. Wychodziłem do pracy, a faktycznie do niej nie docierałem, choć formalnie byłem tam obecny. W tym czasie wypatrywałem swoje ofiary błąkając się po ulicach Bytomia i okolicznych miast. Cały rok przygotowywałem plany zanim zaatakowałem pierwszy raz- wspominał.

Przez półtora roku od momentu napadu na dziewczynki w piekarskim lesie Frankenstein wiódł życie poczciwego obywatela. Po raz ostatni wyszedł na swe krwawe łowy 8 maja 1982 roku. Na hałdzie kopalni Andaluzja zamordował swoją 17-letnią szwagierkę Bogusławę L.

Po dokonaniu zabójstwa sam powiadomił milicję podając wymyśloną przez siebie wersję zdarzenia. Żełgał mianowicie, że na hałdę pojechał w towarzystwie dziewczyny. Mieli zbierać razem rabarbar. Zabrał też z sobą kilof, żeby wykopać trochę drutu do zbrojenia płyt pod budowę altanki. Gdy wracali, Bogusia upadła, a on nieopatrznie upuścił na jej głowę niesiony kilof. Ta wersja od początku nie podobała się milicjantom.

Następnego dnia Joachim Knychała trafił do aresztu, a stamtąd wprost na przesłuchanie. Postawiony w krzyżowym ogniu pytań przyznał się w końcu do zamordowania Bogusławy L. Dwa tygodnie później przedstawił okoliczności pozostałych napadów i morderstw.

Po straceniu Frankensteina w celi, w której oczekiwał na wykonanie kary śmierci, znaleziono kilkaset stron rękopisów zawierających jego wspomnienia i rozważania o życiu. Podczas swego prawie 3-letniego pobytu w areszcie wiele też czytał. Na lekturę poświęcał niemal każdy wieczór, toteż leżąca na stoliku przy łóżku książka wcale nie zdziwiła funkcjonariusza służby więziennej sprzątającego celę po martwym już skazańcu. To była „Zbrodnia i kara" Dostojewskiego. Zakładka tkwiła na jednej z ostatnich stron. Nie zdążył doczytać do końca. Zabrakło mu czasu. Kat zapukał przed 18...

Kajetan Berezowski

Do „Raju" po kondycję

Wczesną jesienią, szczególnie wtedy, gdy pogoda jest dość słoneczna, wszyscy jeszcze czujemy się prawie tak jak latem - radośniej i weselej patrzymy na świat. W pogodne dni ludzie spacerują, więcej biegają, przygotowują organizm do wysiłku i wypoczynku na świeżym powietrzu już w sezonie zimowym. Dziś modne jest bycie aktywnym człowiekiem.

Jeśli zaś niesprzyjająca aura pokrzyżuje plany, to warto zajrzeć do Studia „Raj" Centrum Hydroterapii, Fizykoterapii i Kosmetyki w Poznaniu przy ul. Warmińskiej 1 (przy stadionie „Olimpii").

Właśnie jesienią serdecznie zapraszamy Państwa do skorzystania z naszych usług.

Paniom, które już myślą o wspaniałej jesiennej wycieczce w góry, czy o zimowych szusach na nartach, a także o zabawach andrzejkowych, sylwestrowych i chcą wyglądać zgrabniej, polecamy ćwiczenia w sali fitness.

Każda z Was, pod okiem doświadczonego trenera, będzie mogła kształtować swoją sylwetkę w ten sposób, by nie tylko zrzucić wagę, zlikwidować wstydliwe krągłości, ale także by zyskać gibkość i sprawność całego organizmu.

Do dyspozycji ćwiczących w Studiu „Raj" są m.in. rowerki, stepy, „ruchome schody", skate machine (coś w rodzaju łyżew) - wyposażone w komputery pozwalające na dokładne skorelowanie wagi ciała ćwiczącego, jego umiejętności i wytrzymałości z odpowiednim stopniem trudności ćwiczenia. Dzięki wmontowanym weń komputerom osoba korzystająca z urządzenia wie, jaki dystans już przebiegła, z jaką szybkością pokonuje trasę, ile spaliła kalorii, bo wszystkie te dane są wyświetlane na monitorze.

W sali fitness zamontowano także urządzenia do ćwiczeń różnych partii mięśni, a są one przystosowane nawet dla osób mających schorzenia kręgosłupa. Skorzystać można również z „suchych wioseł", sztang, drabinek.

Znakomita większość urządzeń, które w Studiu „Raj" oddane są do dyspozycji klientów lubiących ruch to produkty znanej na całym świecie firmy „Nautilus".

Warto przy okazji podkreślić, o czym zawsze przekonuje swych klientów szef Studia „Raj", Andrzej Hemmerling, że jego placówka nie służy tylko budowie masy mięśniowej, ale przede wszystkim tym ludziom, którzy chcą poćwiczyć dla przyjemności, dla poprawienia sprawności organizmu i wyglądu sylwetki, dla polepszenia kondycji.

W sali fitness nawet najwięksi „puszyści" nie powinni wstydzić się swego wyglądu, ale raczej być dumni, że tu przyszli i chcą walczyć z nadwagą. W „Raju" już wiele widziano, nawet Panią, która pozbyła się 36 kilogramów!

Nikt tu nie podgląda drugiego, tego jak pracuje, a stali bywalcy chętnie pomagają nowicjuszom w ćwiczeniach.

Miłej i koleżeńskiej atmosfery dodaje także muzyka i estetyka wnętrza.

Do sali fitness Studia „Raj" chętnie przychodzi się także nawet w największe upały czy chłody, bo tu zawsze, dzięki klimatyzacji, jest stała temperatura.

Przypominamy, że na usługi Studia „Raj" można kupować karnety - miesięczne, kwartalne, półroczne i roczne, a tym samym korzystać z rabatów i upustów.

Dla tych, którzy właśnie zdecydowali się na przyjście do siłowni w „Raju" wspaniała wiadomość - nie płacisz za jedną godzinę ćwiczeń. Płacisz raz i możesz spędzić tu nawet cały dzień!

W Studio „Raj" skorzystać można także z usług fryzjerskich (w tym przedłużanie włosów), kosmetycznych, masaży, solariów, sauny, kąpieli leczniczych.

Ważne jest także to, że choć Studio mieści się w środku parku, a więc jest tu świeższe powietrze niż w centrum, to żadnym problemem jest dotarcie do niego. Aleja od ul. Niestachowskiej jest dobrze oznakowana i nawet te osoby, które nie mają samochodów czy nie chcą korzystać z taksówki łatwo tu trafią. Po drodze zaczerpną choć kilka razy czystszego powietrza, a spacer trochę rozrusza ich kości.

Zapraszamy do „Raju"!

Centrum Fizykoterapii, Hydroterapii i Kosmetyki
Studio „Raj"
Poznań, ul. Warmińska 1
tel. 47 - 46 - 11



Łodzie czekają na wędkarzy...

Z rybą w herbie...

Reporter był przypadkowym świadkiem owej scenki. Wędkarska brać ma - jak widać - poczucie humoru. Dodajmy, iż starszy pan zdradził potem tajemnicę swych sukcesów. Łowił bowiem na ciasto, przyprawione według własnej recepty. A my pozostańmy jeszcze przy temacie „taaakiej ryby". Samotne, czy wspólne wyprawy z wędką, to zdaniem wielu - najzdrowszy wypoczynek...

Stanica Koła PZW Grunwald, położona nad uroczym Jeziorem Łódzko-Dymaczewskim od kilkudziesięciu już lat - gości w sezonie licznych amatorów moczenia kija w wodzie. To obecnie jedyna taka placówka w poznańskim okręgu, dostępna dla wszystkich członków Związku. Dysponuje noclegami, są łodzie, można na miejscu wykupić zezwolenie (łowisko należy do Wielkopolskiego Parku Narodowego).

- Naszą działalność zawdzięczamy m.in. dużej ofiarności kolegów wędkarzy, którzy zawsze wiosną i jesienią, przez kilka dni pracują tu społecznie - podkreśla długoletni prezes grunwaldzkiego koła, Edmund Olejnik. Siedzimy w oszklonej „kapitanówce", przy aromatycznej herbacie. Stąd rozległy widok na jezioro. Sporo wszelakiego ptactwa... Oto para łabędzie z przychówkiem wyszła na brzeg, czują się tutaj jak u siebie. Wyciągając szyje - czekają na jakiś smakołyk. W tym roku pojawiły się kormorany, istne żarłoki gdy idzie o ryby. Dziś akurat pogoda nie sprzyja wędkarskim połowom. Wieje dość silny, wschodni wiatr. Do pomostu dobija właśnie pan Bronek - stały bywalec stanicy. - **Słabo brały, przeważnie drobnica** - mówi. Ma jednak w wiaderku spore płocie...

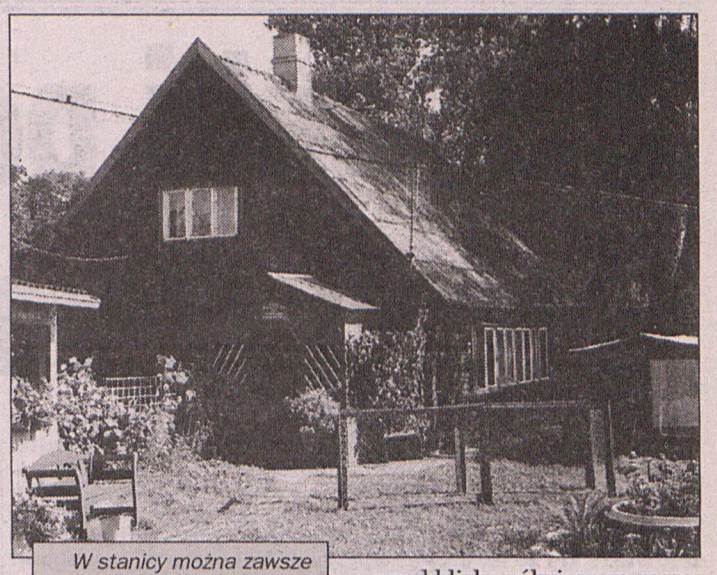

W stanicy można zawsze przenocować

Można by tu bez końca słuchać barwnych opowieści o parokilowych sandaczach i węgorzach grubych jak szklanka. Czy o karpiu olbrzymie, który - ku zdumieniu wędkarza - połakomił się na... żywca! To już jednak nie te czasy, choć i teraz trafiają się okazy medalowe.

Gdy po paru dniach zawitaliśmy ponownie do stanicy, wspomnień takich nie brakło. Starsi wiekiem wędkarze i ich młodsi koledzy - a także zaproszeni goście - spotkali się tutaj z okazji sympatycznego jubileuszu: **45-lecia Koła PZW Grunwald.**

Dziś należy ono do najliczniejszych w Poznaniu, ma ponad 1200 członków i skupia trzynaście sekcji zakładowych. Nie kwestionowany senior Jan Jarosławski (przewodniczący komisji rewizyjnej i zarazem kronikarz) opowiadał jak to się przed blisko półwieczem zaczęło. Dla przypomnienia: w 1952 r., na pierwszym zebraniu w auli Technikum Handlowego przy Śniadeckich - grupa wędkarzy założyła wówczas Koło PZW nr 2 (drugie w okręgu), które później przyjęło obecną nazwę.

Po tym rysie historycznym atmosfera spotkania jeszcze bardziej nabrała rumieńców. Były życzenia i puchary od kolegów z innych kół, od zarządu okręgu oraz dyrekcji WPN. Snuto wspomnienia nie tylko te znad Warty. Można doprawdy pozazdrościć werwy niektórym... 80-latkom. Nadal dopisuje im kondycja tudzież pamięć, a dowcipem potrafią rozbawić każde towarzystwo. Ktoś w pewnej chwili stwierdził banalnie, że **„wędkarstwo, to sposób na życie".** I chyba wiele w tym prawdy!

(Żuk)

Fot. W. Wylegalski

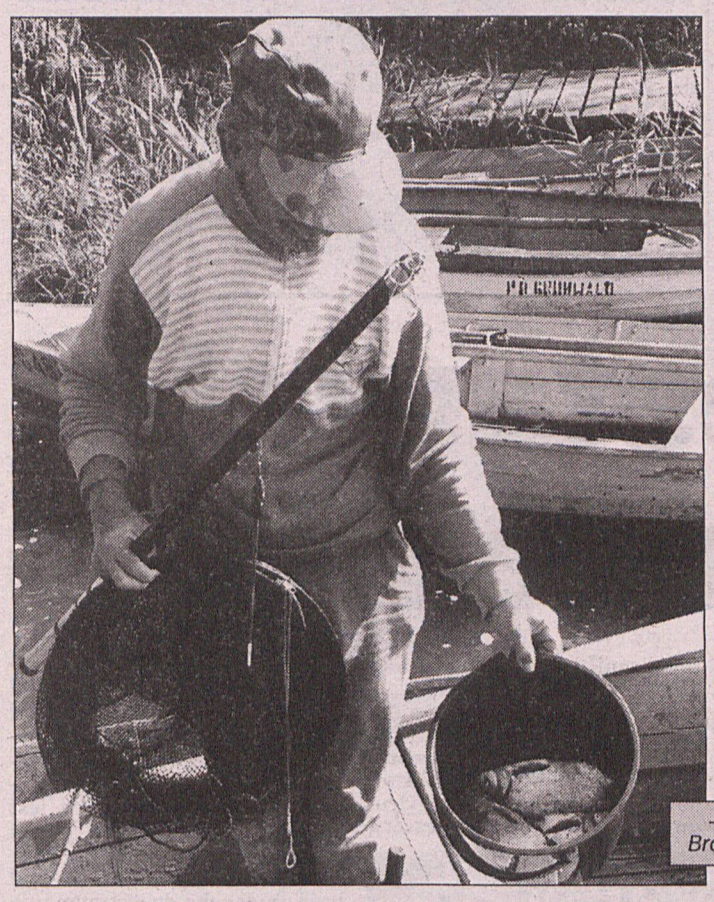

W niedalekiej odległości od siebie, stoją nad wodą dwaj wędkarze. Młodszy (najwyżej trzydziestolatek) wciąż zanęca ryby i choć dysponuje drogim, markowym sprzętem - to spławik nawet nie drgnie. Drugi (już mocno zaawansowany wiekiem), ze zwykłym wędziskiem w ręku - co ruch holuje dorodnego leszcza. Zakłada na haczyk jakąś tajemniczą przynętę i znów ma kolejne branie. Tamten wyraźnie podenerwowany niepowodzeniem zagaja w końcu sąsiada: - Panie, na co pan łowi? Dziadek uśmiecha się i rzecze: - Na kolację!

- Dziś słabo brały - mówi pan Bronek.

W ogrodzie przez cały rok

Mamy już jesień w kalendarzu, za oknami też, i jak zwykle o tej porze wkrótce (2-7.X.) odbędzie się POLAGRA połączona z Wystawą Ogrodniczą. Z pewnością wiele osób skorzysta z możliwości zapoznania się z nowościami i nie przepuści okazji poczynienia zakupów uzupełniających nasz stan posiadania na działce czy w ogrodzie. Zanim to jednak nastąpi może warto zainteresować się i poszukać w ogrodnictwie i u szkółkarzy lonicery czyli jagody kamczackiej. Jest to nieznany jeszcze u nas krzew owocowy osiągający wysokość do 1,5 m. Pochodzi z rejonów na Dalekim Wschodzie i wschodniosyberyjskiej tajdze. A więc w naszych warunkach też się dobrze czuje tym bardziej, że tutaj nie grożą aż tak straszne zimy. W Sadowniczym Zakładzie Doświadczalnym w Brzeznej już od paru lat hoduje się różne odmiany suchodrzewu kamczackiego dla uzyskania plennych odmian deserowych.

Główną zaletą tych krzewów jest bardzo wczesne rozpoczynanie wegetacji - rozwijają liście i kwitną już w kwietniu (są morozoodporne a kwiaty i związki owocowe znoszą przymrozki do minus 8 st.C). Soczyste jagody o podłużnym kubkowatym kształcie zbieramy na przełomie maja i czerwca. Są smaczne, przypominające trochę borówkę amerykańską i mają właściwość odtruwania organizmu (pomagają m.in. wydalić sole metali ciężkich i zlikwidować skutki zatrucia lekami). Krzew jagody jadalnej Lonicera edulis przypomina kamczacką, ale jest o kilkadziesiąt cm wyższy, za to owoce ma odrobinę mniejsze.

Moglibyśmy z łatwością założyć sobie taki „Syberyjski ogród", gdyż lonicera nie ma większych wymagań glebowych - pod warunkiem, że posadzimy kilka odmian (czerniczka, sinigłazka, czelabinka, wołoszebnica, dlinopłodna), bo są obcopylne. W ogrodnictwach (patrz zdjęcie, które zrobiliśmy „Pod Klonem" przy ul. Chociszewskiego) przeważnie mają tylko jedną odmianę. Może więc warto będzie rozejrzeć się na POLAGRZE? Dlatego właśnie nieco wcześniej zasygnalizowałem Państwu tę kwestię. A jak się nie uda odnaleźć stoiska to będziecie musieli pojechać aż pod Bydgoszcz do „Łukaszówki" - gospodarstwa rolno-ogrodniczego w Jagodowie do pp. Zofii i Hieronima Łukaszewskich, którzy specjalizują się w hodowli krzewów jagody kamczackiej. (ko)



Fot. P. Ratajczak

Wykładzina za darmo!

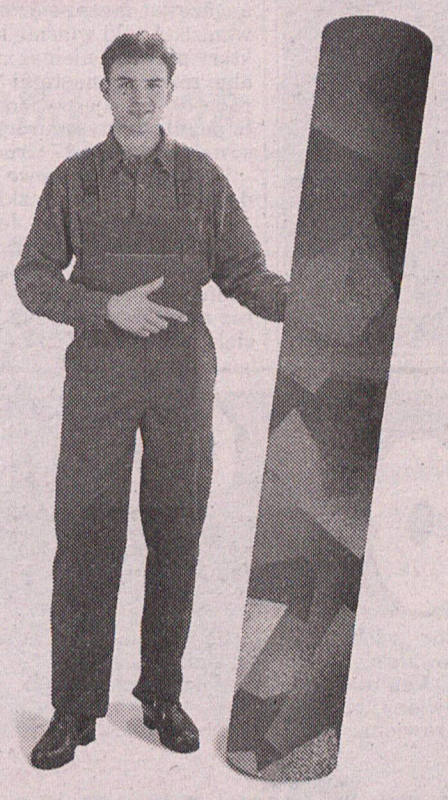

Może być Twoja!!!
Kup wykładzinę
i weź udział
w konkursie.

Pytaj o kupon konkursowy w sklepach prowadzących sprzedaż promocyjną:

Kalisz: *Agra* ul. Pułaskiego 41, *Jantar-Bis* ul. Podmiejska 22B; **Konin:** *Pers* ul. Popiełuszki 2, *Univers* ul. Przemysłowa 10; **Krotoszyn:** *Jeta* Al. Powstańców Wielkopolskich 62; **Mosina:** Chemart ul. Śremska 86, *Domar* ul. Dworcowa 1; **Oborniki Wlkp.:** *Radmat* ul. Piłsudskiego 41; **Piła:** *Dryfex* ul. Łączna 1, *Hermes* ul. Drygasa 30; **Poznań:** *ASS*: ul. Matejki 39, ul. Kanałowa 15, ul. Arciszewskiego 15a, *Brapol*: ul. Powstańców Wielkopolskich 2a, ul. Opolska 58, *Domar:* Oś. Przyjaźni 12, Św. Marcina 46/50, *Dywanik* Oś. Piastowskie 74, *Ozdoba* ul. Głogowska 138, *Poz-Pol* ul. Baśniowa 38, *Radmat*: ul. Szronowa 7b, ul. Podgórna 6; **Suchy Las:** *Radmat* ul. Szkółkarska 25; **Szamotuły:** *Domar* ul. Sportowa 37; **Śrem:** *Univers* ul. Popiełuszki 6; **Środa Wlkp.:** *Anka* ul. Daszyńskiego 2; **Wągrowiec:** *WPHW* Ks. Wujka 15; **Września:** *Domar* Oś. Chrobrego 117, W-W ul. Fabryczna 44

Szklanki pękają w ręku czarownicy

Telekineza, czyli oddziaływanie na przedmioty na odległość to umiejętność, która niejednego obserwatora wprawia w przerażenie. Prawdziwym horrorem dla osoby utalentowanej może stać się jednak dar takiego oddziaływania bez udziału własnej świadomości. Zwłaszcza jeżeli talent ten wiąże się ze sztuką nawiązywania kontaktu z osobami zmarłymi.

Z archiwum X

Pisaliśmy już kiedyś o kilkunastoletniej dziewczynie, która na odległość włączała telewizor lub przesuwała w powietrzu przedmioty. Za jej zatrważającą nieco umiejętność odpowiedzialny był prawdopodobnie duch, z którym owa nastolatka porozumiewała się również za pośrednictwem telewizora.

Spotyka się też opowieści o ludziach, którzy za pomocą samej tylko skupionej siły woli gną łyżeczki lub inne nie- wielkie przedmioty. Historie te posłużyły zresztą za kanwę wielu filmów i powieści. Bohater „Gwiezdnych wojen" podniósł na przykład wzrokiem... cały statek kosmiczny. W rzeczywistości dokonania telekinetyków nie są aż tak spektakularne.

- Zdarza się, że pękają mi w ręku szklanki - opowiada Agnieszka z Nowego Miasta. - Dzieje się tak jednak bez udziału mej woli, z reguły wtedy, gdy ma zdarzyć się coś złego. Pamiętam, że raz szklanka pękła, gdy byłam jeszcze kilkuletnim szkrabem. Bardzo się przestraszyłam. Potem się okazało, że w tym czasie mój ojciec miał niegroźny wypadek.

Na szczęście dzisiaj szklanki rozpadają się na kawałki w jej rękach znacznie rzadziej. Niewykluczone natomiast, że zaczną znowu pękać za sprawą potomków. Zdarza się bowiem, że niesamowite zdolności są dziedziczone.

- Moja mama, Stefania, jest czarownicą - przyznaje nasza rozmówczyni. - Nie wróżką, która udaje, że odczytuje przyszłość z kart, ale właśnie czarownicą. Czasami mówi mi ze szczegółami, co się zdarzy na przykład za dwa dni i rzadko kiedy się myli. Niestety, sama nie jest w stanie stwierdzić, skąd czerpie swoją wiedzę.

Najbardziej przerażający był dzień, gdy pani Stefania przewidziała śmierć swojej matki. W biały dzień usłyszała wtedy wyraźne pukanie do okna. Była pewna, że nie jest to dowcip jakiegoś przechodnia, gdyż mieszkała na drugim piętrze. Później dowiedziała się, że dokładnie w tym czasie, gdy słyszała tajemnicze pukanie, umarła jej ciężko schorowana mama.

W literaturze okultystycznej podkreśla się zresztą, że tego typu wydarzenia są dosyć częste. Z powodów, których możemy się tylko domyślać, duch dopiero co zmarłego człowieka, zanim odejdzie do innego, lepszego świata, lubi czasem odwiedzić osobę ze swojej najbliższej rodziny. (krul)



Własnym sumptem

Poufna CIA

W tym tygodniu została zakończona jedna z najbardziej absurdalnych spraw jaka od kilku lat ciągnęła się przed sądami, w którą zaangażowani byli politycy właściwie wszystkich ugrupowań z jakimi mamy do czynienia w Polsce. Chodzi oczywiście o sprawę płk. Ryszarda Kuklińskiego oskarżonego o zdradę ojczyzny i skazanego na karę śmierci, potem na 25 lat, aż wreszcie w minionym tygodniu prokuratura wojskowa, do której sprawa wróciła, ogłosiła o umorzeniu śledztwa.

Dlaczego sprawa jest absurdalna? Ano dlatego, że uzyskaliśmy niedawno zielone światło co do wstąpienia do NATO - o co zresztą przez kilka ładnych lat zabiegaliśmy - a Kukliński szpiegował właśnie na rzecz tego bloku. Jego działalność skierowana była przeciwko PRL.

I teraz należy sobie odpowiedzieć na pytania, które my Polacy uwielbiamy stawiać i w nieskończoność dyskutować: czy PRL to była Polska w rozumieniu państwa niepodległego czy też nie; czy przekazywanie poufnych informacji PRL-u państwom demokratycznym jest czy też nie jest zdradą; czy może płk. Kukliński działał dla dobra narodu, a przeciw jego władcom, których nie on wybierał i wreszcie był Kukliński Wallenrodem czy nie?

Jestem przekonany, że odpowiedzi będą padały różne w zależności od sympatii politycznych nagabywanego. Choć może w niektórych przypadkach zatriumfuje już pragmatyzm europejski.

Kukliński dostarczył do Stanów Zjednoczonych komplet planów dotyczących wprowadzenia stanu wojennego w Polsce. Opuścił kraj 7 listopada tak więc na miesiąc przed ich wprowadzeniem w życie USA o wszystkim wiedziały. I co? I nic. Cisza. Nikt nie wykonał żadnego ruchu poza gen Jaruzelskim. Nie ostrzeżono nawet „Solidarności" o tym co się święci.

Winę ponosi ponoć CIA, która tak chroniła swoje źródło, że nie przekazała informacji Kuklińskiego decydentom politycznym. CIA się broni i twierdzi, że o Kuklińskim wiedzieli prezydent, doradca do spraw bezpieczeństwa czy ambasador w Polsce. Ówczesny sekretarz stanu Alexander Haig stwierdził, że o niczym nie wiedział, a CIA się upiera, iż został o wszystkim ze szczegółami powiadomiony.

Tak ważna dla nas sprawa utonęła po prostu w kilogramach papierów produkowanych codziennie przez administrację waszyngtońską. Stała się jednym z dokumentów, jedną z możliwości. Tam był to zaledwie zgrzyt w machinie administracyjnej, dla nas kilka dodatkowych lat „zabawy" z komunizmem.

Kukliński dla tej sprawy ryzykował życiem. Zapłacił śmiercią synów, swoją samotnością i wieloletnim zmaganiem z sądami... Jan Trzeciak

Krewki restaurator i odwet studentów (1)

W dawnym Poznaniu

Niekiedy drobny na pozór spór, który na dobrą sprawę mógłby natychmiast pójść w niepamięć, przeradza się w przeogromną awanturę, która bez zdecydowanej ingerencji władz porządkowych mogłaby przerodzić się w poważne rozruchy, a w pertraktacje zmierzające do pogodzenia zwaśnionych stron angażować muszą się najwyższe władze. A taki właśnie konflikt, który przybrał niemal monstrualne rozmiary nastąpił 17 listopada 1924 r. a jego widownią była popularna restauracja „Varsovie" przy ulicy 27 Grudnia 10.

W to poniedziałkowe popołudnie doszło do sprzeczki pomiędzy gośćmi lokalu. Jedną ze stron była niewielka grupa studentów. I chyba by ta wymiana zdań nie rozwinęła się, gdyby nie nieopatrzna uwaga właściciela lokalu Franciszka Piosska odnośnie społeczności akademickiej. Obrażeni młodzi ludzie unieśli się honorem i zażądali natychmiastowego odwołania obelżywych słów i przeproszenia. Krewki restaurator bynajmniej nie uznał za stosowne przeprosić studentów, lecz wręcz przeciwnie, wraz z kilku kelnerami usunął ich siłą z lokalu, przy czym nie obyło się bez szturchańców.

Następnego dnia, późnym popołudniem do „Restaurant de Varsowie" zaczęły schodzić się niewielkie grupki studentów. Młodzi akademicy zajmowali miejsca przy stolikach, siedzieli spokojnie, raczej milcząco, nie zamawiali jednak potraw ani napojów, czytali natomiast prasę i palili własne papierosy. Wkrótce okazało się, że wszystkie stoliki obsadzone zostały przez studentów, a przybyło ich do restauracji około 150. Zaniepokojony właściciel restauracji wezwał policję. Przybyły patrol widząc spokojne zachowanie się gości stwierdził, że nie ma najmniejszego powodu do interwencji. W późnych dopiero godzinach wieczornych studenci opuścili lokal.

Kolejnego dnia wieczorem około godziny 20. przed restauracją zebrała się grupa około 250 studentów, podobnie jak i dnia poprzedniego zachowujących się bardzo spokojnie. Zebrali się przed lokalem, gdyż dostępu do niego broniły oddziały policji państwowej pieszej i konnej, a jej przewodnik oświadczył, że ma polecenie niewpuszczania młodzieży do restauracji. Taka sama grupa studentów przybyła przed „Varsovie" w czwartek, i również prawie 250 policjantów broniło dostępu do lokalu. Tym razem studenci zostali otoczeni, i jak podała prasa „zapisano do protokołu karnego". Dopiero o godzinie 22.30, zajście przed „Varsovie" zostało zlikwidowane, a ruch na ulicy 27 Grudnia przywrócony. Niestety, w czasie przywracania porządku zdarzały się przypadki nadużywania sił policyjnych i zupełnie bez przyczyn kilku dtudentów zostało poturbowanych przez „najeżdżanie" końmi.

W tej sytuacji sprawę wziął w ręce Poznański Komitet Akademicki, który złożył na ręce darzonego przez społeczność akademicką dużą sympatię Rektora Uniwersytetu profesora Stanisława Dobrzyckiego memoriał protestacyjny. Rektor zwołał nadzwyczajne posiedzenie Senatu, na które zaproszono prawników. Na posiedzeniu stwierdzono, że protest studentów jest słuszny, a interwencja policji stanowiła nadużycie jej uprawnień. Niemniej Senat wezwał brać studencką do wstrzymania się od dalszych czynnych protestów licząc na satysfakcję ze strony Franciszka Piosska.

Po takich ustaleniach Senatu policja nie zamierzała dalej psuć swej reputacji w oczach poznańskiej społeczności, a właściciel restauracji zdając sobie sprawę, że jego układy w policji nie przyniosą dalszej ochrony jego firmie zdecydował się na osobistą rozmowę z Rektorem. Czy liczył na to, że Rektor może tak jak kierownik szkoły powszechnej zbeształ swych wychowanków, poustawiać ich po kątach czy zostawiać „na areszcie". Chyba jednak nie. (c.d. za tydzień).



Co w trawie piszczy

Zapyziały Poznań

Poznań schodzi na dziady. I na nic zda się przywoływanie historycznej opinii o mieście schludności, gospodarności i prusko-niemieckim porządku. Gdzie spojrzeć, to wstyd.

Jeden z kupców, który w interesach przemierzył niedawno cały Śląsk, nie może się nachwalić śląskich, niby zabiedzonych miast. Rynki aż błyszczą od nowych, jednakowych elewacji, wszędzie stylowe szyldy, lampy, neony. A niech pani popatrzy, mówi, jak wygląda nasz św. Marcin: co firma, to kolorek, inne okienko, szyldzik. Jak w przedwojennym powiatowym miasteczku! Niedawno podnosiłem z chodnika kobietę, która wpadła w dziurę. Nie była taka stara, ale szła na obcasach...

A już najwięcej nagrzeszył wobec miasta człowiek, który powinien dbać o jego urodę. Tak kie reklamy, jakie „zdobią" nasze miasto, malowało się kiedyś na jarmarkach. I za dużo ich! I byle jak ustawione, pogięte, brudne, podziurawione. Kiedy się wjeżdża trasą katowicką do Poznania, stoją na poboczach puste straszydła - bardzo solidne, na szynach, budowane na sto lat. Teraz nie służą niczemu. Z barierek na wysokości Rataj schodzą trzy kolory farb. Przy ul. Piłsudskiego wokół jednego domu właściciel ustawił biały betonowy płot po pachy. A po sąsiedzku ulicę odgradza zielona siatka do kolan...

Marmurem wykłada chodnik bank. Kostką brukową zamożniejszy kupiec. Można spotkać i kafelki kolorowe także. Najwięcej jest połamanych płyt - miejskich. Nie wiem jak, ale można to wszystko ujednolicić i uśrednić, czyli zamożność połączyć z biedą. Tymczasem wszystko zmierza do tego, że Poznań jest coraz bardziej po prostu zapyziały.

Danuta Pawlicka

Wydawca Świata Wiedzy proponuje:


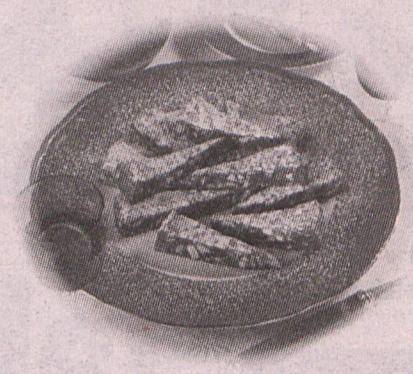
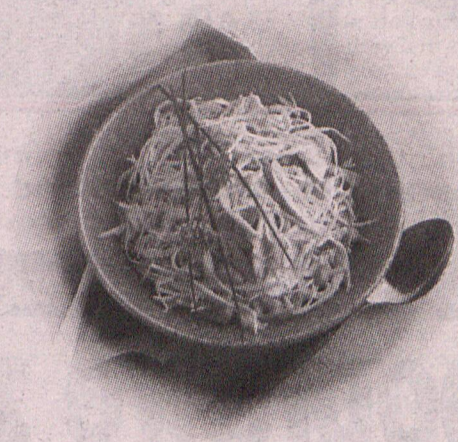

Inni dają Ci tylko przepisy...


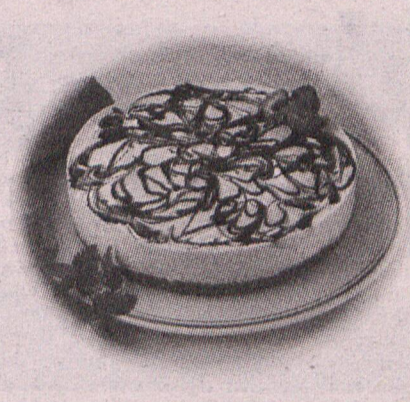

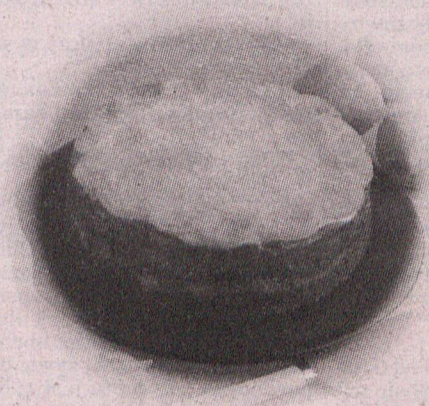
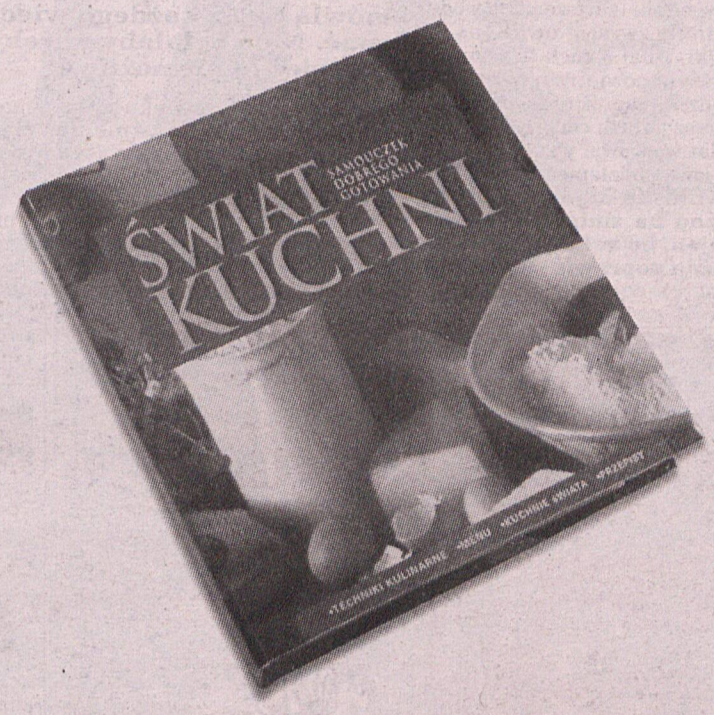

Z drugim numerem segregator gratis!

„Świat Kuchni" gotuje z Tobą krok po kroku.

„Świat Kuchni" to wyjątkowy zbiór sprawdzonych przepisów kulinarnych. Z nami nauczysz się jak krok po kroku przygotowywać popularne i egzotyczne dania. Poznasz nowe techniki kulinarne. W każdym numerze przedstawiamy sposób przyrządzania i podawania potraw z jednego kraju lub regionu. Wszystkie przepisy są ilustrowane kolorowymi zdjęciami gotowej potrawy i poszczególnych etapów jej przygotowania. Pomożemy Ci przystroić stół na rodzinną kolację, spotkanie z przyjaciółmi lub uroczyste przyjęcie. „Świat Kuchni" to mnóstwo wspaniałych pomysłów na przepyszne desery. Do każdego przepisu dołączamy szczegółowy plan pracy oraz listę zakupów. Z nami zaczniesz naprawdę gotować, sprawdź jakie to proste.



Już w kioskach!

Nie ma kuchni bez „Świata Kuchni" ŚWIAT KUCHNI

ERA WODNIKA

22 TAJEMNICZY - NIEZNANY ŚWIAT

Nie jest to historia zmyślona, ani ubarwiona. Makary Sieradzki nie jest postacią literacką. Przykład jego życia jest na tyle znany, że trzeba trzymać się tylko faktów.

Ciało jest zwierzęciem...

Na poprawę zdrowia nigdy za późno

Był humanistą, nie lekarzem. Prawie 10 lat życia spędził w więzieniu, mając nad sobą wyrok dożywotni za szpiegostwo (1947-56). Na pewno to wywarło tak fatalny wpływ na jego zdrowie (również jego żona siedziała w celi 6 lat). Miał wszystkie choroby, jakie może mieć jeden organizm. Strzaskane nerwy, rozszerzenie aorty i powiększenie lewej komory serca, objawy uszkodzenia mięśnia sercowego. Do tego dochodziły zawroty głowy, skaczące ciśnienie. Narzekał na opuchnięte nogi, cierpiał na rozedmę płuc, nieżyt żołądka. Niedomagała mu wątroba, do tego dochodziły atretyzm, usztywnienie stawów kolanowych i barkowych. O takich ludziach mówi się: wrak. Lekarze dawali mu kilka miesięcy życia. Kto śmiałby proponować mu w tym stanie cokolwiek innego poza oszczędnym trybem życia?

Pozytywny bunt

Kiedy człowiek dochodzi do pewnej granicy, za którą nie ma już nadziei, ma dwie drogi. Zrezygnować z walki i poddać się temu, co los przyniesie. Lub tupnąć nogą i powiedzieć sobie: dość tego, teraz ja kształtuję swoje życie, zdrowie, przestaję być jedynie biernym widzem wydarzeń. Makary Sieradzki właśnie wybrał drugie rozwiązanie. Całkowicie też zerwał z lekarzami, wyrzucił przepisane leki i... zaczął powoli powracać do zdrowia.

Nie namawiamy nikogo, aby zrobił to samo! Do takiej decyzji trzeba się dobrze przygotować i mieć absolutną pewność, że stać nas na całkowitą zmianę trybu życia. Makary Sieradzki przestudiował wiele książek poświęconych filozofii życia i potęgi woli, jodze. Nie miał wątpliwości, że także jego organizm dysponuje wielką siłą. Tylko na swój użytek opracował zasady, które pozwoliły mu wytrwać w tym postanowieniu:

- Każdy człowiek jest akumulatorem nieprzebranej energii. Trzeba tylko to sobie uświadomić i rozbudzić ją.

- Wyzwolenia szukaj w samym sobie.

- Za najważniejszą zasadę uważaj nakaz „Poznaj samego siebie".

Ciało powinno być człowiekowi posłuszne. Kiedy brakuje siły woli i charakteru, wymyka się tej kontroli. Jeden z indyjskich filozofów napisał: „Ciało jest zwierzęciem, które ci służyć musi, rumakiem, którego dosiadasz. Dlatego powinieneś dbać o nie i dobrze się z nim obchodzić, nie przemęczać, żywić odpowiednio". Recepta jest tylko jedna: żyć w zgodzie z naturą. Ale co to tak naprawdę znaczy? Jeżeli żyjesz w radości i poczuciu szczęścia, żywisz wobec innych życzliwość, nie musiasz szukać odpowiedzi. Ludzie tacy instynktownie wiedzą, co jest zdrowe, co zwiększa ich radość, gdzie szukać spokoju dla skołatanego umysłu.

Wróćmy do Makarego Sieradzkiego. Swoje leczenie rozpoczął od ćwiczeń oddechowych i prostych ćwiczeń jogi. W drugiej kolejności przeszedł do głodówek. Z początku były to głodówki jednodniowe. Z czasem także dłuższe, jednak do końca życia pościł przez jeden dzień w tygodniu (zawsze pijąc wodę). W diecie zwracał uwagę na surówki. Dbał o ruch fizyczny na świeżym powietrzu, regularnie chodził spać. Z czasem pozbył się wszystkich chorób. W wieku 83 lat wędrował po górach i czuł się jak młodzieniec.

Wnioski: nigdy nie jest za późno na zmianę przyzwyczajeń, bo w każdym wieku można poprawić swoje zdrowie.

Jak rozpoznać anioła stróża?

Pod wpływem lektury Expressu nauczyłam swoje małe dzieci modlitwy do anioła stroża. Bardzo im się podoba taki paciorek, który mówią teraz każdego wieczoru przed pójściem spać. Nie chciałabym, żeby z tego wyrosły, ale przecież to niemożliwe.

Dorosłemu człowieku trudno jest uwierzyć w istnienie takiego opiekuna, bo jak odróżnić czysty przypadek od jego pomocy?

Oto pytanie, z jakim zwróciła się do nas pani Zuzanna z Puszczykowa. Może któryś z naszych Czytelników ma własne przemyślenia i zechce odpowiedzieć młodej mamie? Jeżeli komuś przydarzyło się coś, co jest czymś więcej niż tylko przypadkiem - prosimy o opisanie zdarzenia. Jak to uczyniła jedna z naszych Czytelniczek (brak podpisu).

„Wychowywałam się na wsi. Miałam trzech braci. Gdy byliśmy mali, ojciec zrobił nam huśtawkę na gałęzi starej wierzby rosnącej nad stawem. Siadało się na kawałku deski, która była uwiązana na mocnych sznurach. Z czasem trochę się przetarły, ale nikt nie zwracał na to uwagi. Huśtaliśmy się po kolei. Przyszła na mnie kolej, ale ja zrezygnowałam i posadziłam tam swoją jedyną lalkę, jaką mi kupili rodzice. Przetarty sznur wtedy właśnie się zerwał. Lali nie udało się wyciągnąć. Ja stałam sucha na brzegu stawu. Tego dnia tata rozebrał resztki huśtania i zakazał nam chodzić nad staw".



Leczenie na odległość

Przyślij swoje zdjęcie!

Jest wielu bioenergoterapeutów, którzy utrzymują, że nie ma dla nich różnicy, czy mają przed sobą zdjęcie chorego, czy jego samego.

Razem z naszą redakcją robiliśmy już takie doświadczenie. Czytelnicy przysyłali nam swoje zdjęcie, a uzdrowiciele próbowali na odległość dotrzeć do chorób pacjenta z fotografii. Wtedy mieliśmy dwa obiecujące sygnały o pozytywnej reakcji na uzdrawianie na odległość. Uznaliśmy, że warto powtórzyć takie seanse. Na zdjęcia czekamy do 5 października („Express Poznański", 60-782 Poznań, ul. Grunwaldzka 19). Prosimy wymienić schorzenia, a na kopercie dopisać „seans". Przekażemy je uzdrowicielom z Wielkopolskiego Towarzystwa Biotronicznego.

Wpływ radiacji geopatycznej na stan zdrowia (3)

Mechanizm negatywnego oddziaływania stref geopatycznych sprowadza się głównie do rozładowywania energii biopola człowieka. Nie każdy z nas ma taki sam potencjał energetyczny. Jedni dysponują silniejszym biopolem, bowiem takie jest im potrzebne do normalnego funkcjonowania organizmu, inni natomiast charakteryzują się słabszym i takie im całkowicie wystarcza do utrzymania stanu zdrowia na niezbędnym poziomie. Z tego zróżnicowania zasobów bioenergetycznych wynikają pewne zależności, z których szczególnie wskazać należy na większe predyspozycje ludzi o silnym biopolu do działań w zakresie bioenergoterapii oraz i to, że osoby te są daleko bardziej narażone na szkodliwe działanie różnych pól energetycznych dysharmonijnych, w tym i stref geopatycznych, niż osoby o słabszym polu biologicznym.

Mimo, że głównym celem niniejszej wypowiedzi jest ukazanie negatywnego wpływu energii stref promieniowania geopatycznego na stan zdrowia człowieka, to należy wspomnieć też na temat oddziaływania innych pól elektromagnetycznych coraz częściej pojawiających się w środowisku naszego życia. Myślę tu o powstawaniu i wpływie pól elektromagnetycznych manifestujących się przy funkcjonowaniu stacji nadawczych radiowych i telewizyjnych, stacji radarowych, linii elektrycznych wysokiego napięcia. Te pola elektromagnetyczne w pewnym zasięgu emitorów (w zależności od siły nadajników) wpływają negatywnie na nasze biopole przez rozładowywanie go. Większe zagrożenie dla zdrowia człowieka występuje tam, gdzie mamy do czynienia z równoczesnym występowaniem wspomnianych pól elektromagnetycznych i promieniowania geopatycznego.

Nasuwa się więc pytanie o możliwość ochrony przed tymi radiacjami. Jeśli chodzi o pola elektromagnetyczne powstające w wyniku działania wymienionych wyżej urządzeń technicznych, to należy zaznaczyć, że w oparciu o dotychczasowe obserwacje i doświadczenia radiestezyjne są one trudne lub niemożliwe do wyeliminowania przy pomocy metod niekonwencjonalnych. Można się chronić przed tymi energiami przy pomocy znanego w fizyce urządzenia zwanego klatką Faradaja i w tych przypadkach zasięgać trzeba rady u fizyków.

Natomiast jeśli chodzi o ochronę przed promieniowaniem geopatycznym, to

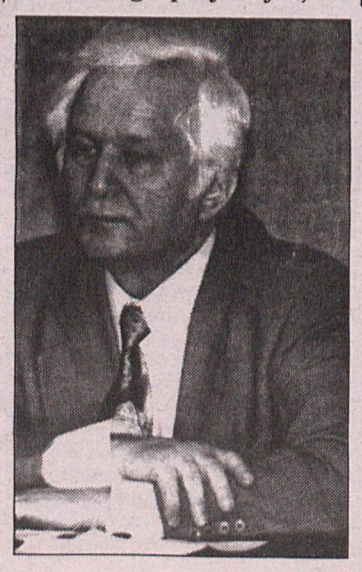

w tym względzie radiesteci dysponują wieloma skutecznymi sposobami ochrony. Rzecz tylko w tym, by właściwie skorzystać ze znanych już sposobów ochrony, mając na uwadze szczególnie takie elementy jak: okres skutecznoścu wytłumienia, stopień wyciszenia stref, zasięg przestrzenny chronionej powierzchni oraz ustalenie systemu kontrolnego.

Obecnie w praktyce radiestezyjnej spotyka się wiele sposobów ochrony przed geopatią, niektóre z nich obciążone są autorskim błędem autosugestii i często też brakiem odpowiedniej weryfikacji. Sprawa polega na tym, że pomysłodawca określonego zabezpieczenia, w dobrej wierze, z myślą o przyjściu innym z pomocą, opracowuje pewne urządzenie i sam jego skuteczność. Ponieważ jego życzeniem jest by dany pomysł był skuteczny, więc to życzenie ujawnia się w jego sprawdzającym badaniu radiestezyjnnym. Natomiast właściwa weryfikacja polega na sprawdzeniu skuteczności urządzenia przez innych radiestetów, którzy badając określoną przestrzeń nie mają informacji czy w danej sytuacji znajduje się urządzenie chroniące, czy też nie. Wyniki takich doświadczeń dopiero można uznać za jedną z form właściwej weryfikacji danego sposobu ochrony przed geopatią. Ochronie przed promieniowaniem geopatycznym poświęcony zostanie odrębny artykuł. (c.d.n.)

Bezpłatnych informacji o geopatii udziela Wielkopolskie Towarzystwo Biotroniczne, tel. 847 47 91, 847 52 68

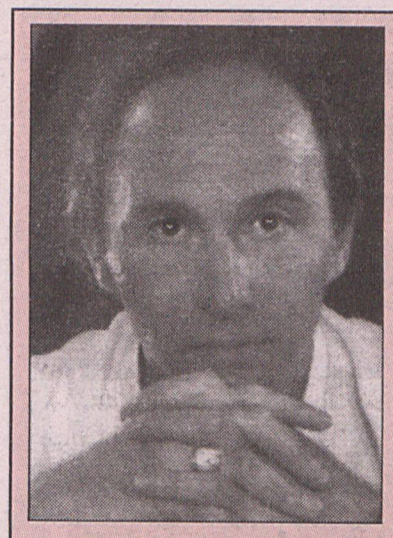

Michał Tombak ukończył wyższe studia na kierunku biologii i chemii. Przez długi okres współpracował z założycielem Leczniczego Systemu Bioenergoterapii, światowej sławy bioterapeutą „Huną" Dżuną. Skończył także Rosyjsko-Amerykańską Szkołę Hipnozy i Bioenergoterapii. Od kwietnia br. jest profesorem nauk bioenergoinformacyjnych, ponadto specjalistą od naturalnych metod leczenia. Napisał trzy książki: „Jak żyć nie chorując", „Jak leczyć siebie rękoma", „Lekcja samohipnozy". Od 1987 roku jest dyrektorem Naukowego Centrum Zdrowia w Moskwie i także wykładowcą Rosyjskiej Akademii Naturalnych Metod Uzdrawiania.

Od kwietnia br. Michał Tombak jest profesorem dr. hab. nauk bioenergetycznych

Twierdzi, że człowiek żyjąc zgodnie z przepisami natury, jest w stanie przeżyć ponad 150 lat nie chorując.

Zdrowy kręgosłup

Większość ludzi ma już tak duże zwyrodnienia kręgosłupa że na ich zlikwidowanie potrzebna jest cierpliwość i czas. Bóle nie ustępują tak szybko jak byśmy tego chcieli.

I dlatego należy pamiętać, że higiena kręgosłupa jest pierwszym krokiem warunkiem zdrowia. Spróbujmy stanąć przed lustrem i popatrzeć na siebie uważnie. Jak wygląda nasz kręgosłup? Czy nie pojawił się u nas garb? Czy brzuch nie jest wypięty do przodu? Czy nie męczą nas bóle w plecach?

Niestety u większości osób występują te wszystkie objawy. Ból w naszych plecach i wypięty brzuch, to konsekwencja słabych mięśni pleców. Kiedyś trzymały one nasz kręgosłup bez żadnego napięcia. Z wiekiem mięśnie osłabły, głównie z powodu spania na miękkim materacu, braku ruchu, nieprawidłowego odżywiania się i w efekcie nadwagi.

Ale to wszystko można naprawić. Człowiek powinien wypracować w sobie przyzwyczajenie bycia zdrowym, zrozumieć, że jest gospodarzem swojego ciała. Piszę te artykuły właśnie dla tych wszystkich, którzy chcą iść w kierunku zdrowego trybu życia.



CHORY KRĘGOSŁUP - CHORY CZŁOWIEK

Pewnego razu zwróciła się do mnie kobieta w wieku 35 lat, która cierpiała na nieustające bóle głowy. W okolicy serca odczuwała stale ciężar, a przy najmniejszym wysiłku odczuwała zmęczenie. W czasie badania zauważyłem u niej zwyrodnienie kręgów szyjnych.

Inna z moich pacjentek cierpiała na bezsenność i bóle żołądka. Przyczyną tych dolegliwości było lekkie zwichnicie kręgów szyjnych i piersiowych

W obu przypadkach po nastawieniu kręgów dolegliwości ustąpiły. Chcę dodać, że jedna i druga osoba miały rentgenowskie zdjęcia, na których nie były widoczne zmiany w kręgosłupie.

Dlaczego przytoczyłem te przykłady? Czasami najlepsze badania nie są w stanie wykryć minimalnych zwichnięć, które powodują uporczywe bóle.

Kręgosłup jest podstawą, na której utrzymuje się wszystko z czego składa się ciało człowieka. Bardzo często w czasie gwałtownych ruchów występują minimalne zwichnięcia kręgów, mięśnie wokół zwichniętego kręgu stają się sztywne, a to przeszkadza kręgowi wrócić na swoje prawidłowe miejsce.

Zwichnięte kręgi uciskają nerwy i naczynia krwionośne. Powoduje to bóle a z biegiem czasu choroby organów powiązanych z odpowiednimi kręgami.

Np. zwichnięcie piątego kręgu piersiowego jest przyczyną chorób gardła, brzucha, oczu, twarzy i tarczycy. Dziesiątego kręgu piersiowego - nerek i układu pokarmowego. Zwichnięcie drugiego kręgu lędźwiowego jest przyczyną wielu chorób kobiecych i męskich, a także częstych zapaleń pęcherza moczowego.

Higiena kręgosłupa wymaga raz na pół roku sprawdzenia jego stanu u lekarza specjalisty. W międzyczasie powinniśmy dbać o swój kręgosłup, spełniając pierwszą zasadę zdrowia: spać na twardym materacu, twardej poduszce i wykonywać odpowiednie ćwiczenia.

DLACZEGO KORZYSTNE DLA ZDROWIA JEST SPANIE NA TWARDYM MATERACU?

1/3 swojego życia człowiek chodzi. W czasie snu jego mięśnie rozluźniają się, napinając ciało nieświadomie. Ruchy te różnią się od wykonywanych w ciągu dnia. Potrzebują jednak minimalnej ilości energii i dlatego sen jest najlepszym czasem do rehabilitacji kręgosłupa.

Materac na którym śpimy powinien być na tyle twardy na ile można to wytrzymać bez ryzyka zaburzenia snu. Spać powinno się równo, na plecach, ręce powinny być ułożone wzdłuż ciała, a nogi rozluźnione. Kiedy ciało znajduje się w takiej pozycji, jego waga rozkłada się równomiernie na powierzchni łóżka, mięśnie są maksymalnie rozluźnione i wszystkie zwichnięcia kręgów, które mogły wystąpić w ciągu dnia lekko się prostują.

Serce jest w tym momencie minimalne obciążenie, lekko pompuje krew, co powoduje lepsze krążenie. Z kolei lepsze krążenie krwi ułatwia pracę wątrobie, która łatwo wtedy wyrzuca z organizmu szkodliwe toksyny.

Dobra praca wątroby powoduje lepszą przemianę materii i dlatego bez żadnej diety, po dwu miesiącach spania na twardym materacu, nasza waga spadnie od 3 do 5 kg, a różne dolegliwości związane ze zdrowiem znikną. Chcę powiedzieć, że śpiąc przez pierwsze dni na twardym materacu, będziemy odczuwać bóle mięśni i kręgosłupa. Natomiast od chwili kiedy znikną zwichnięcia kręgów, bóle ustępują.

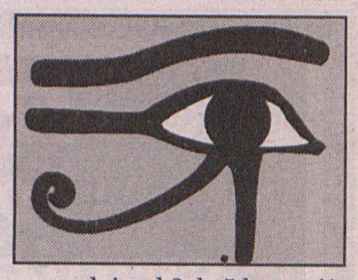

DLACZEGO SZKODLIWE JEST SPANIE NA MIĘKKIM MATERACU?

Śpiąc na miękkim materacu, kręgosłup nie jest w stanie rozluźnić się całkowicie, co powoduje jeszcze większe zwichnięcia kręgów.

Naukowo udowodniono, że jeśli kręgi piersiowe od 3 do 20 rozkładają się równomiernie w poziomie, wątroba pracuje efektywnie. Natomiast u osób śpiących na miękkim materacu kręgi zawsze obrazują wygięcie, co mocno pogarsza pracę wątroby.

Wątroba to chemiczne laboratorium naszego organizmu, od pracy której zależy jakość naszej krwi, a dobra jakość krwi - to zdrowe zęby, włosy, paznokcie, skóra.

Pomóż sobie sam

Proponuję dwa zestawy kompleksowych ćwiczeń, których wykonywanie pozwoli na utrzymanie dobrej sylwetki, likwidację bólów w kręgosłupie. Jeśli jest nam trudno wykonywać dwa zestawy ćwiczeń od razu to wykonajmy choćby jeden. Przedstawione zestawy ćwiczeń nie wymagają dużo czasu i wysiłku, a efekt jest doskonały.

Uwaga: Pierwszy zestaw ćwiczeń należy wykonywać na twardym materacu lub na podłodze.

Zestaw ćwiczeń nr 1

Po przebudzeniu należy kilka razy przeciągnąć się. Leżąc na plecach z całej siły należy naciskać tyłem głowy na poduszkę. Naciskając przez 5 sek. - 5 sek. odpoczywać. Powtarzać 6 razy - co daje nam minutę. Następnie położyć poduszkę na piersi i przez 5 sek. mocno ją obejmować - 5 sek. odpoczywać. Położyć poduszkę między nogami, ściskać ją mocno kolanami przez 5 sek. - 5 sek. odpoczywać. Powtarzać 6 razy. Następnie przez 5 sek. podnieść nogi do góry pod kątem 45 st. - 5 sek. odpoczywać i tak robić 6 razy. Palcami jednej nogi przez 5 sek. należy ciągnąć na siebie palce drugiej nogi i tak należy robić na zmianę 6 razy. Tak minęło 5 minut. Ćwiczenia zakończone, mięśnie i naczynia krwionośne rozgrzane. Ze względu na to, że ćwiczenie jest wykonywane w pozycji leżącej, obciążenie mięśnia sercowego jest minimalne i dlatego mogą je wykonywać tak dorośli jak i dzieci.

Zestaw ćwiczeń nr 2

Ten zestaw koryguje pracę mięśni, nerwów, wewnętrznych organów i naczyń krwionośnych, normalizuje pracę układu nerwowego i pokarmowego, ma dobry wpływ na zdolności umysłowe.

Jest wskazany dla osób, które prowadzą intensywny tryb życia i pracy.

1. Usiąść na krześle, ręce położyć na kolanach, podnosić i opuszczać ramiona 10 razy.
2. W tej samej pozycji robić skłony głową w prawą i lewą stronę - po 10 razy w każdą stronę.
3. Następnie skłaniać głowę do przodu i tyłu po 10 razy w każdą stronę.
4. Skłaniać głowę w prawo, - 10 raz, w lewo, i znów, - 10 razy.
5. Wyciągnąć ręce do przodu w poziomie, kręcić głową w prawą i lewą stronę po 5 razy.
6. Podnieść ręce do góry nad głową równolegle i kręcić głową w prawo i lewo po 5 razy.
7. Położyć ręce na ramiona pod kątem prostym, odchylać ręce do tyłu, a podbródek ciągnąć do przodu i w górę.
8. Ręce położyć na kolanach, oczy zamknięte. Powoli kręcić głową wkoło 5 razy w prawą i lewą stronę. Następnie przy zamkniętych oczach zrobić 3 razy głęboki wdech i wydech. Otworzyć oczy.

Po wykonaniu tych ćwiczeń należy przyjąć kontrastowy prysznic - 30 sek. ciepły, 10 sek. zimny.

Pobudzić się czerwienią

W dawnych Chinach chorych na jelita i żołądek naświetlano kolorem żółtym, epileptykom aplikowano „fioletową terapię", ludziom cierpiącym z powodu szkarlatyny pomóc miało światło czerwone. Przeciętnemu XX wiecznemu Europejczykowi trudno jest zaufać takiej terapii. Tymczasem naukowcy już dawno udowodnili, że kolory mają duży wpływ na nasze samopoczucie zarówno fizyczne, jak i psychiczne.

Kolory odgrywają także bardzo dużą rolę w świecie zwierząt. Dzięki reagowaniu na różne kolory zwierzęta znajdują pokarm, chronią się lub odstraszają napastników. Zwykła żaba jest tego najlepszym przykładem. W razie niebezpieczeństwa skacze w coś niebieskiego i zazwyczaj jest to po prostu woda, w której może się schronić.

Gdy jednak w laboratorium koło żaby rozłożono niebieski karton, przestraszona zawsze wskakiwała na jego środek tak, jakby był to staw pełen wody.

- Wzrok człowieka różnie reaguje na poszczególne kolory i ich jaskrawość. Na przykład kolor zielony działa na wzrok kojąco, a jaskrawoczerwony drażni go. Wpływ kolorów na człowieka nie ogranicza się jednak tylko do „mechanicznego" męczenia lub regenerowania oczu.

KOLOR NA SEN

W jednym z zachodnioeuropejskich domów dla dzieci upośledzonych umysłowo, naukowcy wraz z opiekunami przeanalizowali rysunki wychowanków. Każdemu z dzieci przyporządkowano kolor, który najczęściej pojawiał się na jego rysunkach. Następnie na ten właśnie kolor pomalowano parawan odgradzający łóżko danego dziecka od innych. Okazało się, że dzieci nie tylko zaczęły szybciej zasypiać, ale spały też lepiej i głębiej niż przed eksperymentem.

Laureat Nagrody Nobla, Duńczyk Niels Fiensen, zasłynął ze swoich osiągnięć w dziedzinie leczenia gruźlicy. Fiensen zajmował się też, trochę dla zabawy, wpływem kolorowego światła na chorych. Odkrył jednak, że dzięki odpowiedniemu naświetleniu można zmniejszyć blizny, jakie pozostawia na skórze ospa.

Kolory zmieniają też sposób, w jaki odbieramy rzeczywistość. Badania dowiodły, że trzymana w ręku kula w ciemnym kolorze będzie nam się wydawała cięższa niż identyczna kula, tyle tylko, że pomalowana jasnym kolorem. Barwa wpływa na ocenę takich cech przedmiotu, jak jego wielkość i odległość od patrzącego. Ma to duże znaczenie przy urządzaniu mieszkania. Jeżeli chcemy, aby mały pokój stał się większy, pomalujmy lub wytapetujmy jego ściany kolorami jasnymi. Takie same zasady powinniśmy stosować dobierając kolor naszego ubrania. Jeśli wydaje nam się, że jesteśmy zbyt szczupli, czarnym i obcisłym ubraniem sprawimy, że rzeczywiście zaczniemy wyglądać jak „kij od szczotki".

NASWIETLONA WODA

Jedną z dziedzin medycyny naturalnej jest chromoterapia, czyli właśnie leczenie kolorami. Wspomniani na początku Chińczycy uważali, że kolor zielony odpowiada za funkcje wątroby, szkarłatnoczerwony - serca, żółty - trzustki i śledziony, biały - płuc, czarny zaś za czynności nerek. W razie jakiejś dolegliwości należało zastosować kurację, polegającą przede wszystkim na naświetlaniu całego pacjenta lub tylko chorego miejsca danym kolorem. Pomagać miało też jedzenie potraw w odpowiednim kolorze, noszenie kolorowych ubrań i picie wody uprzednio naświetlonej kolorowym światłem.

Współczesne badania dowiodły, że metody stosowane przez chromoterapeutów nie są tak zupełnie pozbawione sensu. Nie można oczywiście bezkrytycznie we wszystko wierzyć, ale niektóre eksperymenty mogą dać do myślenia. Ostra czerwień działa na człowieka pobudzająco, powoduje wzrost ciśnienia krwi, przyspieszenie oddechu i tętna. Światło niebieskie, podobnie jak kolor zielony, uspokaja i zsyła sen. Łatwo się zresztą o tym przekonać. Wystarczy położyć się na trawie i popatrzeć chwilę w bezchmurne niebo. Lekarze udowodnili też, że zielone światło pomaga uspokoić nerwowo chorych pacjentów, a niebieskie sprawia, że łatwiej zasypiają.

MICHAŁ URBAN

Rolling Stonesi ostrożnie rozpoczęli swoje amerykańskie tournee

Konserwatywni Stonsi



Legendarny zespół rockowy The Rolling Stones, obchodzący 35-lecie istnienia, zainaugurował w Chicago, wielkie tournee zorganizowane w ramach promocji albumu „Bridges to Babylon". Na zdjęciu: Mick Jagger podczas koncertu w Chicago. PAP/CAF - AP

Trasa Bridges To Babylon zaczęła się w Chicago. Album pod tym samym tytułem trafi do sprzedaży w przyszłym tygodniu, ale weterani rocka zagrali na żywo tylko dwa spośród nowych utworów.

Jagger uważa, że na wielkich koncertach stadionowych należy bardzo ostrożnie serwować fanom nowe kompozycje. Ponadto grupa ograniczyła rozmach, z jakim zorganizowane było ich poprzednie amerykańskie tournee Voodoo Lounge. Na przykład w Nowym Jorku, na mieszczącym 50 tysięcy widzów stadionie Giants, odbędą się tym razem dwa zamiast czterech koncertów.

Stonesi najwyraźniej nie chcą powtórzyć błędów popełnionych przez U2. Letnia trasa irlandzkiej grupy spotkała się ze znacznie mniejszym od spodziewanego zainteresowaniem Amerykanów. Podobny los spotkał zresztą śmiałe plany organizatorów tegorocznego rockowego objazdowego festiwalu Lollapalooza.

- Nie przeceniamy rynku. Jesteśmy nader konserwatywni - mówi Mick Jagger - Trzeba pamiętać, że publiczność w Stanach jest bardzo wrażliwa - dodaje.

Bill Wyman odrzucił propozycję powrotu do Rolling Stonesów. Starzy kumple zaproponowali mu udział w tournee. Sławnego basistę nie przekonały nawet 22 miliony dolarów. Zapytany o przyczyny odmowy miał powiedzieć: - Jestem na emeryturze, jestem na emeryturze. Wyman opuścił zespół w roku 1992 po 30 latach współpracy.

Brytyjska poczta królewska wprowadzi do obiegu z dniem 13 listopada serię czterech znaczków wyemitowanych z okazji 50 lecia ślubu królowej Elżbiety II z księciem Edynburga. Emisja znaczków została przełożona ze względu na tragiczną śmierć księżnej Diany. Znaczki przedstawiają królewską parę w dniu ślubu i 50 lat później. Obchody 50 rocznicy ślubu Elżbiety II zapowiedziano na 20 listopada. PAP/CAF - EPA



Oburzeni dofinansowaniem

Podatnicy z Los Angeles żałują Stevenowi Spielbergowi 100 milionów dolarów.

Według projektu miejscowych władz, dotacja w tej wysokości ma zasilić budowę gigantycznej wytwórni filmowej należącej do wytwórni Dreamworks. Właścicielami firmy są oprócz szaleńczo bogatego Spielberga: rekin przemysłu płytowego David Geffen oraz Jeffrey Katzenberg, były szef Disneya.

Spora część mieszkańców jest oburzona pomysłem dofinansowania z lokalnego budżetu przedsięwzięcia, które nie wpłynie na ich sytuację, o położeniu biednych, bezrobotnych, czy bezdomnych nie wspominając. Ponadto zwraca się uwagę, że wytwórnia ma powstać na rozległych mokradłach, co zagrozi bytowi wielu żyjących tam rzadkich gatunków ptaków.

Zachłanność komika

Zachłanność pozbawiła Jima Carreya okazji wystąpienia w nowym Supermanie. Zamiast poprzestać na swojej zwykłej pensji 20 milionów za film, komik zażyczył sobie aż 30. Ponieważ zdjęcia miały trwać zaledwie 5 tygodni, producenci uznali to za przesadę i poprosili o zagranie roli złego Braniaca Pierce@a Brosnana. Tytułową postać wykreuje Nicholas Cage. W nowym filmie Tima Burtona zagra też Jack Nicholson.

Okazuje się, że księżna Diana chciała pomóc rodzinie królewskiej odzyskać sympatię poddanych.

Mendelson na odsiecz?

Mimo wszelkich nieprzyjemności, jakich doświadczyła ze strony możnych krewnych, Diana polecała Pałacowi Buckingham zakup profesjonalnej kampanii. Jej celem miało być odbudowanie zaufania i odzyskanie przychylności opinii publicznej.

W ostatnim wywiadzie udzielonym magazynowi New Yorker Księżna zdradziła, iż namawia byłą teściową i jej rodzinę, by skorzystali z usług doskonałego specjalisty Petera Mandelsona. Człowieka, który walnie przyczynił się do zwycięstwa Partii Pracy w ostatnich wyborach na Wyspach.

- Powtarzam im nieustannie, by zatrudnili kogoś takiego jak Mandelson. Odpowiadają mi, że chcę nimi sterować, ale nie mają innego wyjścia. Chyba, że będą nadal siedzieć z założonymi rękami, przyglądając się jak inni przylepiają im etykietki - mówiła w wywiadzie Diana.

Organizatorzy rosyjskiego tournee Davida Copperfielda zniknęli w iście magiczny sposób, oczywiście wraz z pieniędzmi.

Przerośli mistrza

Sławny amerykański prestidigitator występował w szczelnie wypełnionych salach widowiskowych Moskwy i Petersburga.

Organizator, agencja World Star Promotion, wypłaciła Copperfieldowi honorarium, a następnie sama dała pokaz magii, dosłownie rozpływając się w powietrzu.

Jak podaje dziennik gospodarczy Kommiersant, władze podatkowe nie zdążyły zobaczyć ani kopiejki z zysków tajemniczej firmy.

Dochodzenie wykazało, że agencja zarejestrowała działalność zaledwie pół roku temu. Obecny prezes legitymował się kradzionymi dokumentami, a po poprzednim nie ma żadnego śladu.

Rewelacyjny lek

W tym tygodniu trafił do sprzedaży pierwszy lek na schizofrenię, nie mający ponoć żadnych skutków ubocznych. Seroquel, nad którym pracowano od prawie 20 lat, będzie wydawany wyłącznie na receptę. Zgodnie z zapewnieniem producenta, zawarta w specyfiku quetiapina, należąca do tzw. atypowych leków antypsychotycznych, nie powoduje skurczów różnych mięśni twarzy, ani czasowych drgawek całego ciała. Obecnie stosowane leki często sprawiają też, że chorzy gwałtownie przybierają na wadze lub miewają problemy hormonalne i seksualne.

Faworyt hamburger

Od lat 40. niezmiennym faworytem amerykańskich podniebień są hamburgery.

Jak podaje amerykańskie czasopismo branżowe restauratorów, w roku 1996 sprzedano w całych Stanach 5 miliardów 400 milionów hamburgerów i cheeseburgerów. Oznacza to wzrost o 3,8% w porównaniu do roku 1995.

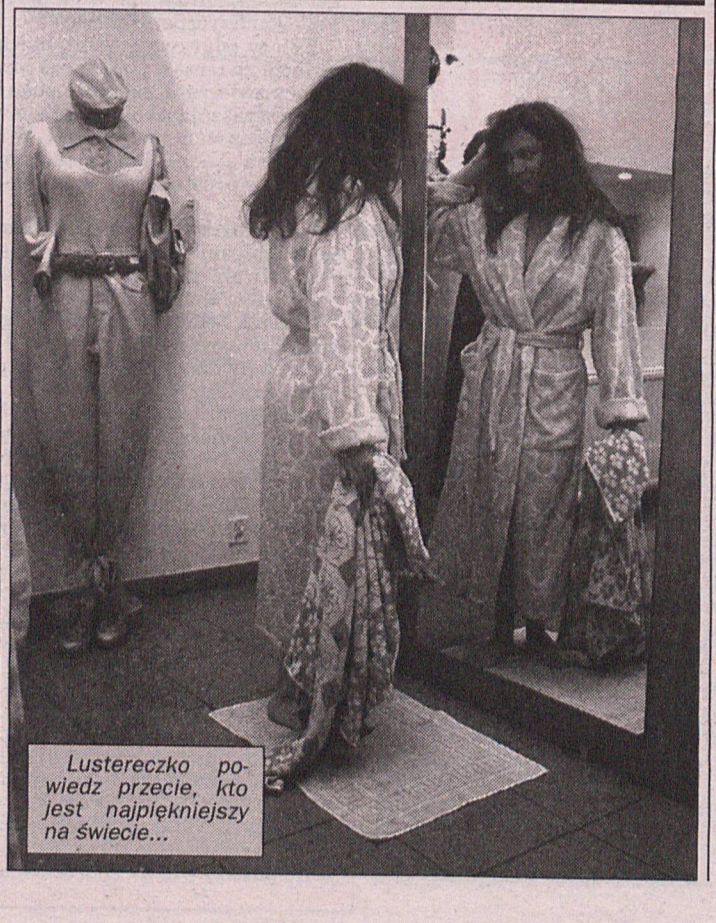

Lustereczko powiedz przecie, kto jest najpiękniejszy na świecie...

Partner w interesach Michaela Jacksona jest żywo zainteresowany kupnem scenerii znanej widzom z filmu „Cztery wesela i pogrzeb".

Kto kupi Luton Hoo?

Licząca sobie 620 hektarów posiadłość Luton Hoo, gdzie kręcono znaną komedię z Hugh Grantem, jest warta aż 40 mln dolarów.

Saudyjski książę Al Waleed Bin Talal wpompował wcześniej grube miliony w wytwórnię płytową Jacksona Mjj Music. Posiada także udziały w położonym pod Paryżem Eurodisneylandzie. Prawdopodobnie zamierza również współfinansować budowę parków rozrywki pod Warszawą i pod Londynem. Wszystko wskazuje na to, że książę musi się tym razem przygotować na większy wydatek. Zainteresowanie nieruchomością Luton Hoo wyraził bowiem najbogatszy człowiek świata sułtan Brunei.

Z TYM KUPONEM
STOWARZYSZENIE
96-26
TAXI RADIO CLUB
RTC
OTRZYMASZ 20% zniżki
I KARTĘ STAŁEGO KLIENTA
ex473

Zapobieganie ciąży, czyli antykoncepcja jest najwłaściwszym i najkulturalniejszym sposobem kontroli urodzeń - prof. Kazimierz Imieliński.

Sprawa nie tylko kobiet

Agnieszka ma 17 lat i jest w trzecim miesiącu ciąży. Nie wróci już do szkoły po wakacjach. Będzie chodziła do wieczorówki.

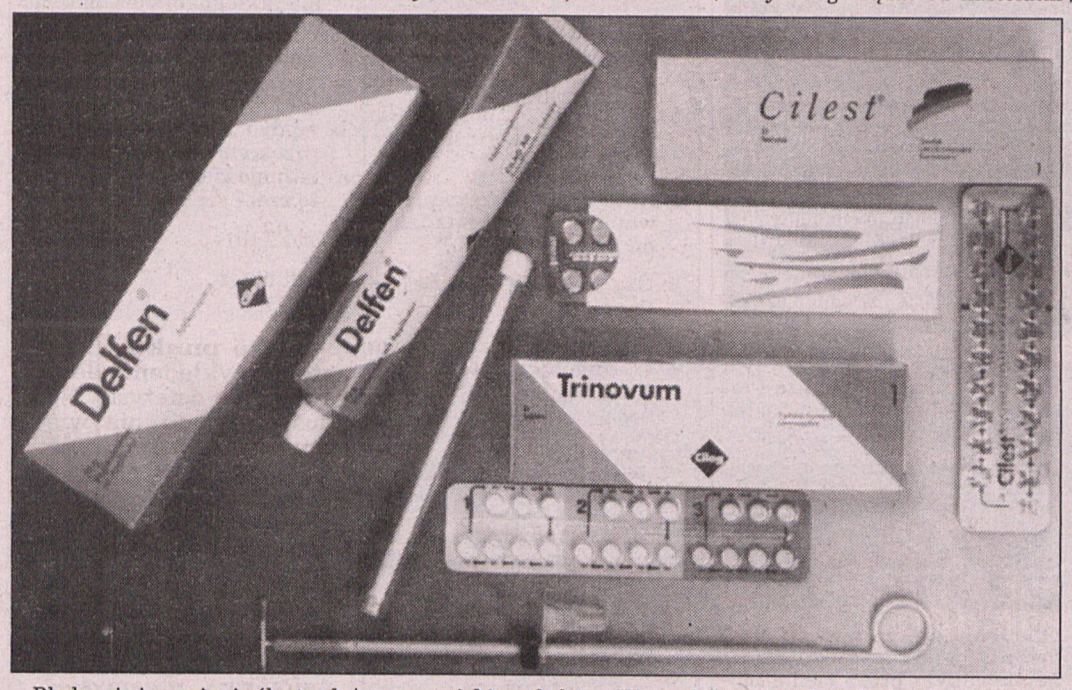

Blada, nie je, czuje się źle, trudno z nią nawiązać kontakt. Bardzo dobra uczennica. Teraz straciła ochotę do życia i nauki. Matka: ona z wiekiem kobiet. Wniosek swój wyciąga z niewielkiego procentu małżeństw stosujących antykoncepcję. Ogromna większość - me. Dostęp do bogactwa środków antykoncepcyjnych, które nagle znalazły się na polskim rynku, wcale nie podniósł wiedzy. Dr Strzyżowski uważa, że nie rośnie balującej po dyskotekach, prowadzącej nieregularny tryb życia.

Dla niej najbardziej odpowiednie są środki o zbliżonym składzie do naturalnych hormonów płciowych kobiety. Ich skuteczność określa się na blisko 100 proc. Czołowy polski importer pigułek antykoncepcyjnych powiedział niedawno na ginekologicznym kongresie w Poznaniu, że ma 100 tysięcy klientek.

Bardzo dużą pewność dają najnowsze wkładki zakładane do wewnątrz macicy. Kiedyś krytykowane za poronne działanie, teraz przeszły do innej grupy, bo nie dopuszczają do zapłodnienia. Te nowoczesne spirale uniemożliwiają plemnikom wejście do jajowodu a jednocześnie mają działanie plemnikobójcze (zawartość miedzi). Dr Piotr Strzyżowski zwraca jednak uwagę, iż aczkolwiek zaliczane są do najskuteczniejszych środków, powinny być stosowane u kobiet dojrzałych, które już rodziły.

Ze środków mechanicznych na uwagę zasługuje przede wszystkim prezerwatywa, bo chroni przed AIDS. Jest przy tym, przynajmniej tom. Wymagają bowiem od nich niezwykłej dyscypliny, samozaparcia, systematyczności, bardzo regularnej miesiączki. Trudno tego wszystkiego żądać od nastolatki dzisiaj, jedyną metodą przeznaczoną dla mężczyzn. O jej skuteczności mówi się już bez entuzjazmu, określając ją jako średnią. Dla stuprocentowej pewności musi się wtedy włączyć kobieta (choćby z pigułki).

JAKA PRZYSZŁOŚĆ ANTYKONCEPCJI?

Przez całe tysiąclecia zapobieganie ciąży było wyłącznie sprawą kobiet. Ich potrzeby seksualne podporządkowane były mężczyźnie i rodzinie. Antykoncepcja - podkreślają seksuolodzy - wyrównuje szanse w tej dziedzinie życia. Medycyna jednak jeszcze słabo radzi sobie z antykoncepcją dla mężczyzn. Doustne „męskie" tabletki są skuteczne, ale obniżają libido. Naukowe badania - zapowiada dr Strzyżowski - skupiają się obecnie na immunologii. Zauważono, że niektóre żony nie mogą zajść w ciążę ze swoim mężem, bo broni się przed tym ich organizm. Ta naturalna chemia podpowiada uczonym, aby wykorzystać ją do stworzenia środków zupełnie nowej generacji. Wtedy byłyby dostępne dla niej i dla niego (zawsze jednak w połączeniu z zabezpieczeniem się przed AIDS!). (d)

A sterylizacja?

Problem sterylizacji jest ciągle tematem tabu. Nadal obowiązują stare przepisy , które zabraniają stosowania tej metody. Przeciwnie na Zachodzie, gdzie jest prawnie dozwolona.

W naszym kraju o sterylizacji mówi się tylko w jednym przypadku: ze wskazań medycznych. Ale i tak zabieg taki, wykonywany oficjalnie w szpitalu ma znamiona przestępstwa. Według raportu ONZ sterylizacja stanowi 1/3 wszystkich środków antykoncepcyjnych, głównie w krajach tzw. trzeciego świata. Jeżeli u nas budzi zainteresowanie, to głownie wtedy, gdy małżonkowie nie powinni mieć dzieci (choroby psychiczne, choroby dziedziczne). (d)

Tajemnicza „misi"

Antykoncepcja stosowana była już w starożytności. Pierwsze wzmianki pochodzą z sanskryckich zapisów, ale nie niewiele pożytku miała z nich dawna kobieta.

Radziło się jej na przykład zatrzymywać oddech w czasie intymnego zbliżenia z mężczyzną. Ale już w starożytnym Egipcie używano bariery, wprowadzając do narządu rodnego kobiety różne przedmioty. Czasami były to także tampony nasycone płynem trującym dla plemników.

Kultura judajska mimo zakazów zapobiegania ciąży, znała napój „ikrin". Zalecano go tylko kobietom, które już miały dzieci. Starożytne Greczynki korzystały z „atokionu" i „misi" - mikstur o nieznanym nam składzie. Jedna z nich od dnia wypicia działała przez okres jednego roku. W Rzymie radzono współżyć tylko w określonych dniach cyklu miesięcznego, ale z punktu dzisiejszej wiedzy medycznej były to całkowicie błędne rady.

Dopiero chrześcijaństwo oceniło zapobieganie ciąży jako coś nagannego. Miał w tym udział św. Augustyn. Dopiero przed II wojną światową uchylono zakaz w stosunku do metod naturalnych. (d)

Dlaczego jej nie ustrzegłam? Zmarnowała sobie życie. Ojciec: Efekt zabawy dzieci. Agnieszka milczy. Jej chłopak, ojciec przyszłego dziecka o niczym nie wie. On skończy normalnie liceum, pójdzie na studia.

NIEWIELKA WIEDZA

Matka obserwuje uważnie córkę. Po pierwszej randce z chłopakiem pyta przy obiedzie, czy zaopatrzyła się w prezerwatywy. To tylko scena z francuskiego filmu.

- Nie wiemy, bo nie mamy w pełni wiarygodnych badań, kiedy polska młodzież rozpoczyna współżycie płciowe. Może więcej mogliby na ten temat powiedzieć socjologowie. Myślę, że w wieku kilkunastu lat. Ale czy później niż ich zachodni rówieśnicy? Na pewno pierwszym doradcą nie jest lekarz ginekolog, bo niewiele mamy takich pacjentek - mówi dr med. Piotr Strzyżowski, ordynator Oddziału Położniczo-Ginekologicznego w szpitalu im. Raszei, który „po znajmości" edukuje licealistów z klasy swoich dzieci.

Zainteresowanie antykoncepcją w naszym kraju jest ciągle znikome - żyje „po bożemu„ licząc na szczęście i ograniczając się do stosunku przerywanego.

OD KALENDARZYKA DO HORMONÓW

Do szkół wprowadza się lekcje pomagające wejść w intymny świat dorosłych, ale nie ma pomysłu, jak ten przedmiot realizować. Małe jest więc prawdopodobieństwo, że ławka szkolna stanie się miejscem nauki również o środkach antykoncepcyjnych. Co zatem jest dzisiaj źródłem tej wiedzy?

- Powinien być lekarz, lub osoba przeszkolona. Wśród obecnie stosowanych metod można wybrać odpowiednią na każdy wiek kobiety. Ale niektóre, na przykład wkładki domaciczne, nie są polecane młodym dziewczynom, w przypadku innych trzeba znać wszystkie przeciwwskazania i stan zdrowia kobiety, aby wybrać tę najwłaściwszą - wyjaśnia dr Strzyżowski.

Metody antykoncepcji naturalnej - kalendarzowa, termiczna i Billingsów - są jedynymi, które akceptuje cały świat chrześcijański. Ale niestety, bardzo zawodne. I można je polecić tylko nielicznym kobie-

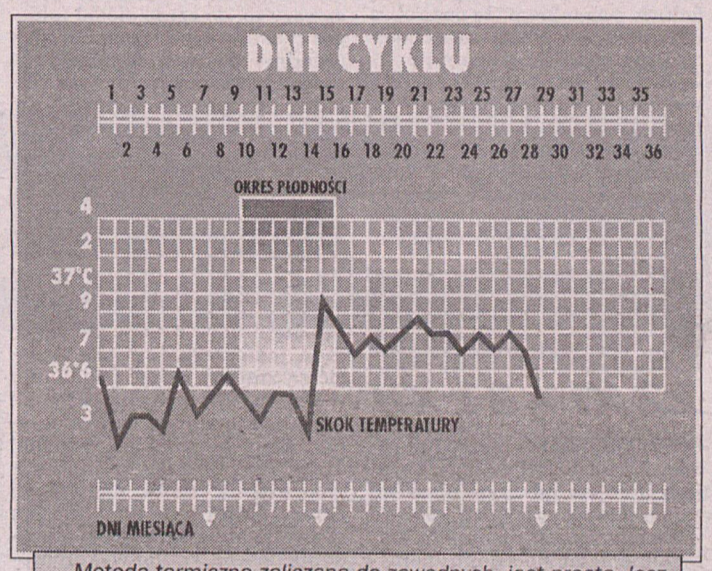

Metoda termiczna zaliczana do zawodnych, jest prosta, lecz wymaga od kobiety systematyczności i zdyscyplinowania. Okres płodności przypada na dni, gdy - jak to widać na wykresie - temperatura ciała wzrasta. Okres niepłodności zaczyna się czwartego dnia od tego właśnie momentu (do pierwszego dnia następnej miesiączki).

MOŻESZ MIEĆ FIATA

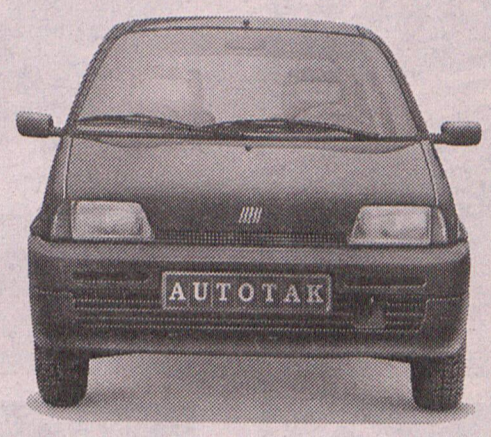

BEZ WPŁATY WSTĘPNEJ



Najczęściej jest tak: chcesz kupić samochód, ale nie masz gotówki. Decydujesz się więc na zakup na raty, wybierasz któryś z systemów sprzedaży i... dowiadujesz się, że najpierw trzeba wyłożyć wpłatę wstępną. Czasami nawet 50% ceny samochodu. W gotówce. W AUTOTAK jest inaczej: kupujesz Fiaty wyłącznie za niewielkie raty, bez żadnej wpłaty wstępnej i bez odsetek. Dodatkowy komfort to możliwość zawieszenia spłat nawet na sześć miesięcy.

AUTOTAK
Tak kupisz na raty

INFORMACJE: Autoryzowani dealerzy Fiat Auto Poland oraz Centra Informacji i Sprzedaży AUTOTAK: Poznań - POL-CAR, ul. Gorzysława 9, tel. 8768112; D.H. SIMEX, ul. Garbary 64, tel. 8551204; D.H. DOMAR, ul. Św. Marcin 46, tel. 8515221; SALON FIAT, ul. Wierzbięcice 2, tel. 8334427; ul. 23 lutego 17, tel. 8525207; AUTO CENTRUM, ul. Wojciechowskiego 7/17, tel. 8250115 • Kalisz - AUTO SERWIS RONDO, ul. Podmiejska 22, tel. 7531018; D.T. Tęcza, Nowy Rynek 9, tel. 7675067 • Konin - KONIMPEX-AUTO, ul. Poznańska 72A, tel. 456040, 456050; Pawilon AUTOTAK, ul. Dworcowa, tel. 437650 • Piła - PIL-CAR, Al. Wojska Polskiego 74, tel. 132569; D.T. MERKURY, ul. 1 Maja 5, tel. 122482 • Ostrów Wlkp. - AS-AUTOMOBILE, ul. Krotoszyńska 18, tel. 7380838; S.D.H. HELIOS, ul. Wrocławska 13/15, tel. 7351626 • Jarocin - ul. Wąska 2A • Kępno - ul. Warszawska 36 • Krotoszyn - Rynek 22, tel. 7380110, 7380503 • Pleszew - Pawilon Handlowy SEZAM, ul. Bogusza 1, tel. 7421966 • Września - PROFI - SPORT, ul. Miłosławska 19, tel. 362229

bezpłatna infolinia: 0 - 800 - 63333



Fot. P. Ratajczak

HOROSKOP

26 IX - 2 X

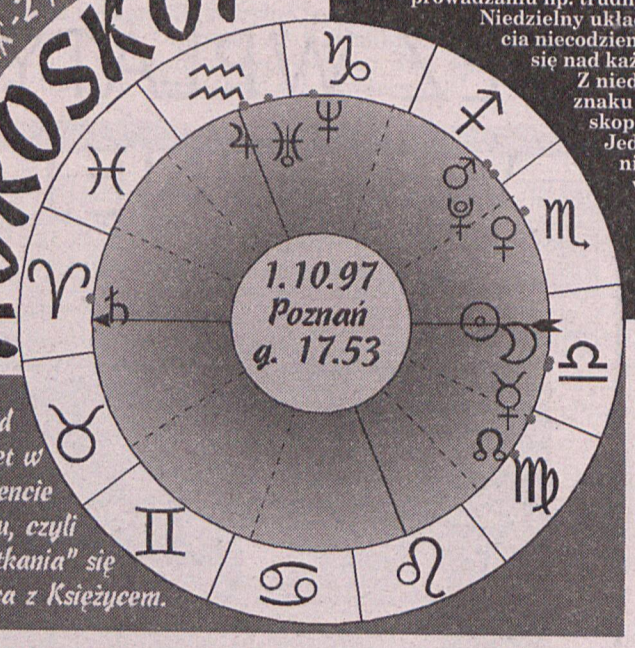

Układ planet w momencie nowiu, czyli „spotkania" się Słońca z Księżycem.

Najbliższy tydzień może okazać się bardzo istotny i to pod wieloma względami. Już dzisiaj harmonijny układ między Słońcem i Plutonem wzmacniać będzie psychicznie i pomagać tym samym w przeprowadzaniu np. trudnych dla nas rozmów.

Niedzielny układ między Słońcem i Uranem wniesie w naszą nierzadko szarą prozę życia niecodzienne sytuacje, ożywione relacje z innymi ludźmi. Warto jednak zastanowić się nad każdym swoim krokiem.

Z niedzieli na poniedziałek Mars przejdzie na najbliższe półtora miesiąca ze znaku Skorpiona do Strzelca, co odczują zwłaszcza te osoby, w których horoskopach urodzeniowych znak Strzelca, Barana i Lwa jest silnie zaznaczony. Jednym przyniesie on inwencję, bystrość, chęć kształcenia się i podróżowania. U innych może objawić się niecierpliwością i skłonnością do nie zawsze spokojnych i kontrolowanych zachowań.

Wtorek może okazać się dniem mniej lub bardziej istotnych pomyłek, zwłaszcza słownych. Zastanówmy się dobrze komu i jakie sprawy powierzamy. Zbytnia szczerość i otwartość niekoniecznie wyjdą nam na dobre. Środa to dzień nowiu, czyli „spotkania" się Słońca z Księżycem, który sprzyjać będzie nowym przedsięwzięciom i postanowieniom.

Baran
21 III - 20 IV

Twoje rozmowy nie będą być może w ciągu najbliższych dni należały do najspokojniejszych, ale okażą się twórcze i dość skuteczne, co jest akurat dla ciebie najważniejsze. Twój astrologiczny opiekun Mars przejdzie do znaku Strzelca, co szczególnie cię ożywi i doda zapału do pracy. Uważaj jednak, abyś się za bardzo nie rozpędzał, bo miniesz to, co może okazać się dla ciebie najważniejsze. Środek tygodnia może być wyjątkowo ciekawy, a nawet zaskakujący.

Byk
21 IV - 21 V

Praca będzie szła ci wyjątkowo sprawnie, zwłaszcza w ciągu najbliższych dni. Zdobędziesz się na wysiłek, którego po sobie byś się nawet w tej chwili nie spodziewał. Zależeć ci będzie na szybkim i sprawnym załatwieniu swoich spraw. W ciągu najbliższych tygodni możesz okazać się wyjątkowo dociekliwy i drążący, czym niejednego zaniepokoisz, ale jednocześnie skłonisz do respektu. Środek tygodnia pozytywnie wpłynie na stan twojego zdrowia. Poczujesz się znacznie lepiej.

Bliźnięta
22 V - 21 VI

Dzięki napływowi sił, zwłaszcza psychicznych uda ci się załatwić niejedną sprawę i niestrudzenie dążyć do tego, aby pojawiających się znaków zapytania było jak najmniej. W najbliższych tygodniach wzrośnie twoja aktywność, ale również nerwowość. W szeroko pojętych relacjach z innymi powinieneś kontrolować swoje zachowanie. Merkury, twój astrologiczny opiekun, znajdzie się od czwartku w Wadze, dzięki czemu twoje samopoczucie znacznie się w nadchodzącym czasie poprawi.

Rak
22 VI - 22 VII

Nie najlepiej możesz czuć się w najbliższym czasie, chociaż z większością spraw będziesz umiał sobie całkiem nieźle poradzić. Co prawda nie obędzie się bez odczuwalnego zmęczenia i utraty sił, ale na szczęście z ich regeneracją nie powinieneś mieć problemów. Środowy nów Księżyca może okazać się odkrywczy i transformujący. O czymkolwiek przyjdzie ci tego dnia pomyśleć, będzie to miało dla ciebie ogromne znaczenie. Chęć pozostawania w ukryciu na niewiele ci się zda.

Lew
23 VII - 22 VIII

Nadchodzący tydzień będzie dla ciebie dość ważny. Przede wszystkim zdobędziesz się na ważne kroki, głównie dzięki wewnętrznej pewności i sile, pozwalającej uwierzyć, że nie ma dla ciebie rzeczy niemożliwych. Twoja aktywność niewiele będzie mieć wspólnego z rutynowym działaniem. Zaskakiwać będziesz nie tylko siebie samego. Środowe spotkania i rozmowy mogą okazać się dla ciebie bardzo istotne.

Panna
23 VIII - 22 IX

Nadchodzące tygodnie nie będą należały do najspokojniejszych. Nie za bardzo będziesz umiał usiedzieć na miejscu. Twoja koncentracja wiele będzie w związku z tym pozostawiała do życzenia. Nie podejmuj się niczego, co wymagać będzie skupienia. Brak cierpliwości i zbytnia nerwowość źle będą wpływać na stan twojego zdrowia. Początek najbliższego tygodnia może w niektórych sprawach okazać się przełomowy.

Waga
23 IX - 22 X

Nie będziesz narzekać na nudę. Jeżeli nie inni, ty sam postarasz się o to, by wokół coś się działo. Wykorzystaj swoje siły witalne i wykonaj ostateczny ruch w swoich rozgrywkach z innymi. Będziesz miał teraz dość siły, by samemu decydować, jak mają się toczyć twoje sprawy. Na początku tygodnia powinieneś zachować ostrożność i być czujnym. Bez względu na okoliczności trzymaj się swojego zdania. Środa będzie ważnym i niewykluczone, że przełomowym dniem.

Skorpion
23 X - 21 XI

Będziesz dziś w swoim żywiole. Masz sporą szansę wyjaśnić sobie niektóre sprawy, pod tym jednak warunkiem, że pozwolisz innym wypowiedzieć się do końca i przedstawić własny punkt widzenia. Im więcej będziesz wiedział o planach innych, tym łatwiej znajdziesz własną drogę działania. Większe znaczenie będzie miała dla ciebie motywacja i sens angażowania własnej energii. Wiele z tego, co zostało ci obiecane zostanie dotrzymane.

Strzelec
22 XI - 21 XII

Dość filozoficznie i nietypowo będziesz podchodził do tego, czym się zajmujesz lub czym masz się zająć. Nie wszyscy będą cię we właściwy sposób rozumieli, dlatego nie dziel się swoimi pomysłami i decyzjami ze zbyt dużą liczbą osób – po prostu działaj. A energii i chęci brakować ci nie będzie i to na przestrzeni kilku tygodni. Nie wymagaj za dużo od siebie, bo staniesz w pewnym momencie przed faktem, że z realizacją podjętych zadań jesteś kilka dni do tyłu.

Koziorożec
22 XII - 19 I

Otoczenie nie pozwoli ci, abyś spoczął na laurach. W najmniej oczekiwanym przez ciebie momencie zostaniesz postawiony przed koniecznością podjęcia dość szybkiej decyzji, do czego w ogóle nie będziesz przygotowany, stąd możliwy dyskomfort i wewnętrzne spięcia. Musisz znaleźć złoty środek, czyli nie poddawać się wpływom innych, ani też nie forsować na siłę swojego stanowiska. Początek tygodnia przyniesie ci wiele ciekawych podpowiedzi co do powstałych wątpliwości.

Wodnik
20 I - 18 II

Wszystko będzie dobrze. Najważniejsze, że wiele spraw zobaczysz we właściwym świetle, dzięki czemu łatwiej będziesz mógł wyrobić sobie własne o nich zdanie. Niewykluczone są pewne zmiany, które korzystnie wpłyną na twoje dotychczasowe życie. Łatwe godzenie się z nimi przyspieszy to, do czego się od jakiegoś czasu przymierzasz. Środek tygodnia pozwoli ci przebrnąć nawet przez najtrudniejszą rozmowę. Propozycji wyjazdu nie powinieneś bagatelizować.

Ryby
19 II - 20 III

Trochę napięć i niepewności to cena, jaką czasami trzeba zapłacić za zmiany i chęć podążania w innym, niż tego chcieliby pozostali, kierunku. Najważniejsze, abyś trzymał się własnej drogi. Jedynie dzięki temu osiągniesz to, na czym ci najbardziej zależy. Najbliższe tygodnie nie pozwolą, abyś ograniczył się jedynie do kilku stale wykonywanych czynności. Czasami przyjdzie ci podjąć ryzyko, ale dopóki go nie podejmiesz dopóty nie poznasz jego smaku i korzyści z niego płynących. Manuel

Psychotest

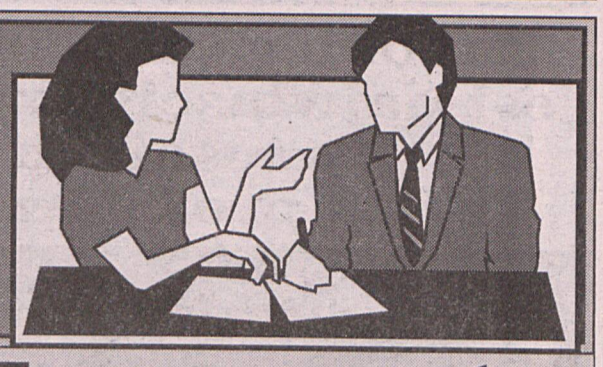

Czy jesteś defetystą?

1. Znajomy zaproponował ci udział we wspólnym przedsięwzięciu, które mogło przynieść godziwy zysk. Zgodziłeś się?

a) tak (10)

b) po dość długim namyśle (5)

c) nie (0)

2. Jakie były motywy twojej zgody (lub odmowy)?

a) w końcu doszedłem do wniosku, że warto zaryzykować (5)

b) ani przez moment nie wierzyłem, że to się może udać (0)

c) rzecz była dobrze zaplanowana i rokowała nadzieje na powodzenie (10)

3. Czy podzieliłeś się z kimś tą opinią?

a) ostrzegłem znajomego i innych zainteresowanych, że pewnie nic z tego nie wyjdzie (0)

b) nie, bo uważam, że każdy powinien decydować sam (10)

c) rozmawiałem z niektórymi znajomymi, co pomogło mi w podjęciu decyzji (5)

4. Twoja żona postanowiła poczynić w domu pewne innowacje - częściowo na raty. Co ty na to?

a) zgodziłem się chętnie (10)

b) po namyślę wyraziłem zgodę (5)

c) kategorycznie wybiłem jej z głowy ten pomysł (0)

5. Grono twoich znajomych postanowiło wybrać się na wakacyjną wycieczkę zagraniczną. Namawiali i ciebie. Zaakceptowałeś pomysł?

a) miałem pewne opory, ale dzieci mi tak suszyły głowę, że musiałem się zgodzić (5)

b) tak (10)

c) nie, i starałem się wytłumaczyć im bezsens pomysłu: tyle wypadków może zdarzyć się po drodze... (0)

6. Czy kiedykolwiek podjąłeś się jakiegokolwiek działania, choćby odrobinę ryzykując?

a) zdarzało się (5)

b) nigdy i zawsze starałem się przekonać innych, że jeżeli istnieje choćby cień ryzyka to rzecz się nie uda (0)

c) tak (10)

Jeżeli masz...

0 - 15 punktów: Jesteś przykładem zdecydowanego defetysty. Nie dość, że sam nie wierzysz w powodzenie sprawy to w dodatku starasz się zrazić tą niewiarą innych. Z takim nastawieniem daleko w życiu nie zajdziesz.

20 - 35 punktów: Zanim w coś się zaangażujesz - musisz to sobie najpierw przemyśleć, później przedyskutować z zaufaną osobą. Nigdy jednak nie przesądzasz z góry i wolisz wierzyć w powodzenie sprawy.

40 - 60 punktów: Decyzje podejmujesz szybko, bo umiesz błyskawicznie ocenić szanse. Jeśli już się na coś decydujesz, to przystępujesz do realizacji pomysłu z wiarą w powodzenie sprawy i żadne drobne niepowodzenia nie są w stanie cię zniechęcić.

Koszmarne „typki"

Po długich badaniach teoretycy zarządzania personelem zidentyfikowali siedem typów pracowników potrafiących zamienić pracę w biurze w koszmarną przepychankę.

Pierwszy typ został nazwany **„autokratycznym dyktatorem".** Tego rodzaju tyran stara się podporządkować sobie wszystkich wokoło, jest agresywny, nieprzewidywalny i łatwo się irytuje.

Drugi rodzaj uciążliwego pracownika to **„wbijacz w plecy".** Ten jest przeważnie miły, ale uwielbia rozsiewać zjadliwe plotki i krytykuje kolegów za ich plecami.

„Mistrz dobrych rad" sprawia wrażenie uznanego w całym świecie eksperta do spraw prawie wszystkich. Denerwuje protekcjonalnością i rezerwą.

„Zacięty milczek" komunikuje się z otoczeniem monosylabami i nie chce ujawnić, dlaczego jest wiecznie obrażony.

„Tropiciel błędów" wytyka wszystkim niekompetencję i zawsze wie, kto jest winien, jeśli coś się nie powiedzie. Szósty typ trudnego pracownika wyróżniony przez specjalistów to **„kojący maruder".** Jest znany wszystkim ze swojej spolegliwości, ale tak naprawdę trudno spodziewać się po nim zrobienia czegokolwiek.

Wreszcie typ **„tonący"**, to człowiek niezmiennie przewidujący najgorsze rozwiązania.

Oprócz charakterystyki siedmiu uciążliwych współpracowników, amerykańscy specjaliści doradzają jak sobie z nimi radzić. Proste, choć wymagające konsekwencji sposoby wskazują jak nie dać się wciągnąć w szaleńczą i niekończącą się walkę w biurze.

NEXIA

Moda '98

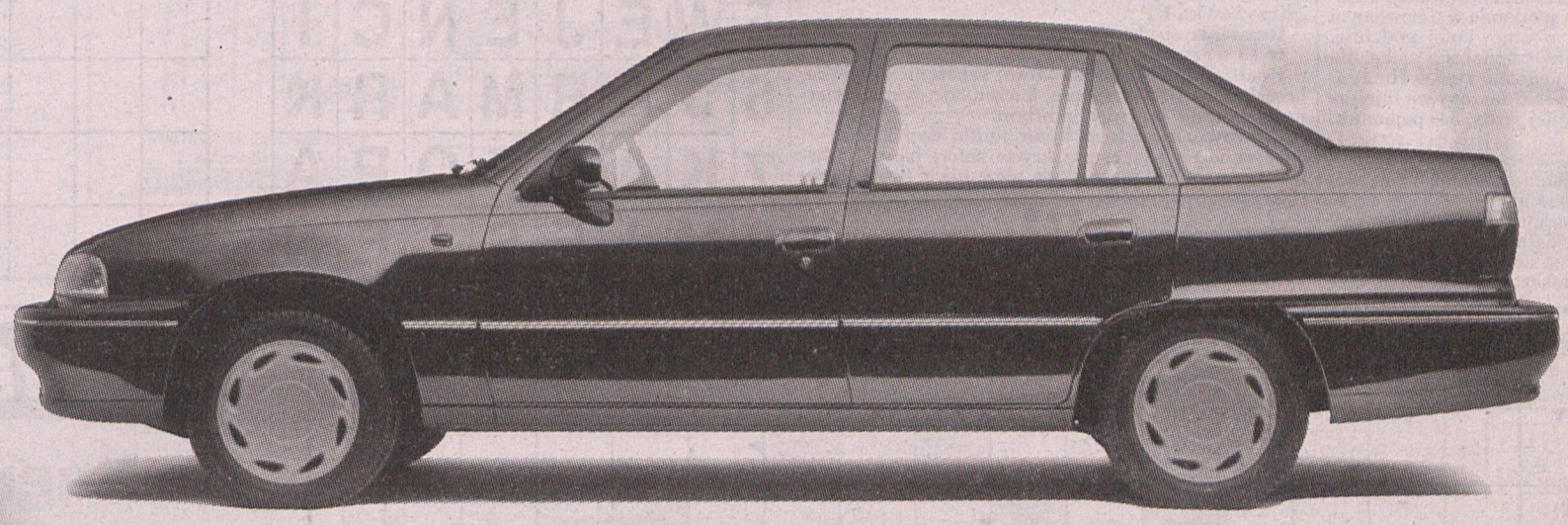

już od 28.500 zł*

Trwa moda na Nexię! Moda na doskonałe połączenie jakości i niezawodności, rodzinnego samochodu i atrakcyjnej ceny. Daewoo Nexia – jeden z najpopularniejszych samochodów w Polsce! Dostępny na rynku także w następnych latach.

- **3 lata gwarancji lub 100.000 km**
- **atrakcyjny kredyt**
- **24h assistance**
- **największy bagażnik w swojej klasie – w wersji czterodrzwiowej**

* Dotyczy modelu GL w wersji trzy i pięciodrzwiowej. Liczba samochodów ograniczona.

DAEWOO

Bezpłatna infolinia: 0 800 20 500

http://www.daewoo.com.pl

Gądki k/Robakowa AUTO SERVICE ul. Krótka 4 (0-61) 170610, Kalisz AUTO-SERVICE RONDO ul. Zjazd 13 (0-62) 574372, Konin CENTRUM DAEWOO P.H.U. ul. Poznańska 48 (0-63) 454435, Konin INTER-AUTO Sp. z o.o. ul. Wał Tarejwy 6 (0-63) 429450, Konin P.P.U.H. TOPEX Sp. z o.o. ul. Wojska Polskiego 15 (0-63) 428191, Leszno P.H. POLMOZBET s.c. ul. 17-go Stycznia 94 (0-65) 203866, 204212, 203831, Lubosz Nowy k/Kościana AUTO SERVICE ul. Kościańska 7A (0-65) 120909, 131310, 121912, Opalenica OGROL Sp. z o.o. ul. Ogrodowa 9 (0-666) 77440, Ostrów Wlkp. P.P. POLMOZBYT ul. Poznańska 30 (0-64) 362407, Piła AUTO PIL ul. Wojska Polskiego 74 (0-67) 133099, Poznań AUTO-COMA ul. Obornicka 227/229 (0-61) 485081, Poznań FUH DEGÓRSKI Sp. z o.o. ul. Olsztyńska 2 (0-61) 488840, Poznań HANEX Al. Marcinkowskiego 23 (0-61) 524895, Poznań PTS AUTO MARKET Sp. z o.o. ul. Lechicka 100 (0-61) 529974, Poznań WARLIMEKS ul. Obornicka 249 (0-61) 228505, Pyzdry FIRMA SZYMAŃSCY ul. Mostowa 6 (0-63) 768462, Swarzędz Jasin POLNIS Sp. z o.o. ul. Wrzesińska 54 (0-61) 173097, Wągrowiec TWARÓG ul. Kcyńska 56 (0-67) 620150, Złotów AUTO CROSS ul. Kujańska 5B (0-67) 632521

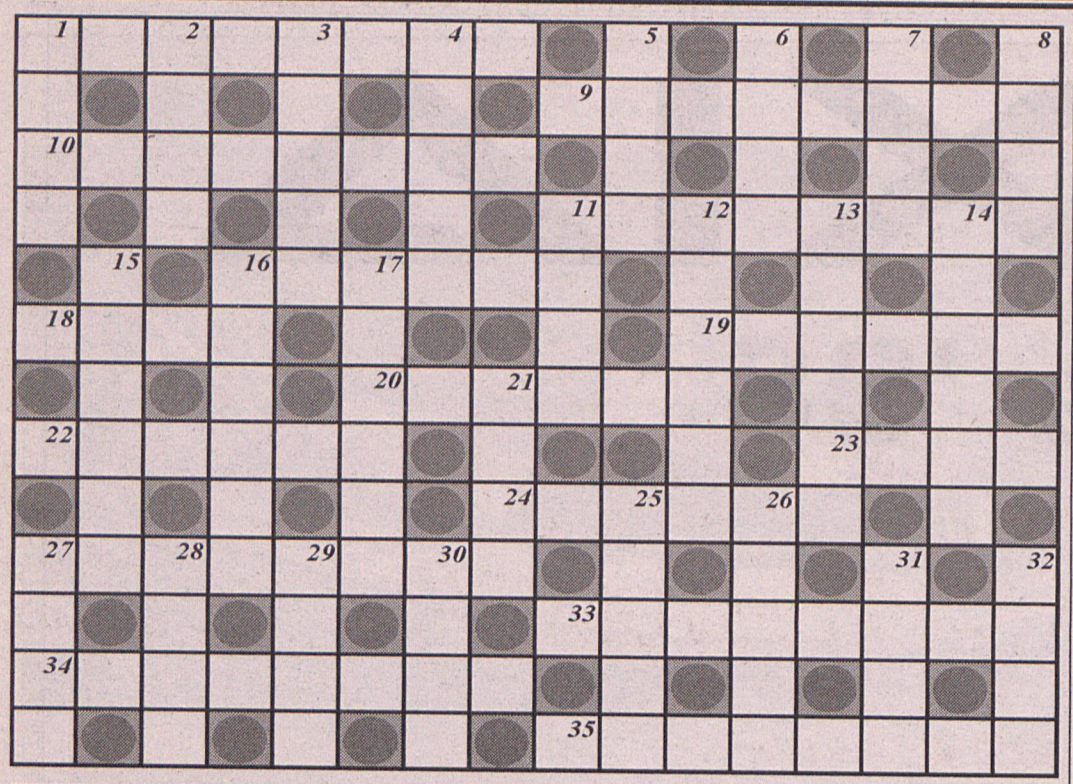

Krzyżówka „EP"

POZIOMO: 1) uwaga na niestrzeżony, 9) szewc, radny Warszawy, jeden z przywódców insurekcji warszawskiej w 1794 r., 10) duży ptak łowny odbywający charakterystyczne toki, 11) bycie pełnym werwy, ochoty do życia, 16) z zakutą głową, 18) Hanka dla Rumcajsa, 19) widowisko przedstawiające bajkowy świat, czarodziejskie wydarzenia za pomocą techniki scenicznej, zwłaszcza efektów świetlnych, 20) spotkanie w umówionym celu, w umówionym dniu, o umówionej godzinie, w umówionym miejscu, 22) nieprzejmność z nieba, dla rolników - przyjemność, 23) podobno żyje w Himalajach, 24) olbrzym, 27) pokój przeznaczony na miejsce posiłków, 33) spodnie do konnej jazdy, 34) pojemnik, 35) dziennikarz.

PIONOWO: 1) doniczka spadła z okna na Twoją głowę, 2) zatyka się w kuchni, 3) imię Połomskiego, 4) zioło, 5) lichy obraz, 6) i spokojna, i wesoła, 7) stolica Norwegii, 8) gałązka obsypana kwiatami lub owocami, 11) jeden za drugim, 12) przesadna uczuciowość wypowiedzi, 13) pożyczka, 14) dla większości jest dniem wolnym od pracy, 15) kompan, 16) ptak z rodziny drozdów, 17) przyprawa do potraw mięsnych, 21) jedna czwarta podstawy stołu, 25) góry z Turbaczem, 26) naród, 27) muzyka na jam session, 28) świnia w lesie, 29) angielski szlachcic, 30) Daria, 31) sprawdzian inteligencji, 32) państwo na Morzu Śródziemnym.

Rozwiązanie prosimy nadsyłać do 3 października br.pod adresem redakcji „EP" (60-905 Poznań, ul. Grunwaldzka 19). Na kartce z rozwiązaniem należy nakleić wycięty z gazety napis „Krzyżówka EP".

Rozwiązanie krzyżówki „EP"
(z 19 września br.)

Poziomo: kolekcja, stolarka, repetent, operetka, brzask, faul, fircyk, angora, kaczor, tric, ściana, wierność, odstrzał, czerwiec, skarbnik.

Pionowo: kurz, lupa, kuter, junta, stęp, kler, śrut, baca, okno, emfaza, errata, krycie, safari, blezer, „Ziarno", gość, indyk, niter, węch, elew, niwa, Śrem, czyn, tłok.

●●●

50 zł za rozwiązanie krzyżówki „EP" z 12.IX. br. otrzymuje Antonina Małecka, ul.Hetmańska 110/2, 61-493 Poznań.

Zabawa z tukanem

Nakładanka

Należy odgadnąć wyrazy o podanych znaczeniach, a następnie wypisać identyczne litery, które występują w takich samych miejscach w obu diagramach. Wypisane litery, czytane kolejno rzędami poziomymi, utworzą ostateczne rozwiązanie - przysłowie.

1) sędzia dający sygnał do rozpoczęcia biegu,
2) rysunek techniczny urządzenia technicznego (np. radia), przedstawiający zasadę działania, wzajemne połączenia lub rozmieszczenie elementów składowych,
3) naczynie metalowe do parzenia herbaty, rozpowszechnione dawnej, głównie w Rosji,
4) tata, mama, córka i zięć,
5) spis, wykaz, lista,
6) zbójnik tatrzański, filmowe wcielenie Marka Perepeczki
7) państwo w Afryce, nad Zatoką Gwinejską, jego stolicą jest Jaunde,
8) smuga świetlna wydobywająca się ze źródła światła, ze świecącego przedmiotu.

Pomiędzy Czytelników, którzy do 3 października br. nadeślą pod adresem redakcji „EP" (60-905 Poznań, ul. Grunwaldzka 19), łącznie na jednej kartce pocztowej lub w jednym liście, prawidłowe rozwiązania wszystkich opublikowanych w tym tygodniu zabaw z tukanem, rozlosujemy zestaw książek. Na kartce z rozwiązaniem prosimy o dopisek „Zabawa z tukanem" i naklejenie jednego, wyciętego z gazety, tukana.



1	S	Z	K	U	N	E	R
2	O	C	Z	E	R	E	T
3	R	O	Z	G	W	A	R
4	Z	A	D	Z	I	O	R
5	W	E	J	E	N	C	I
6	J	A	R	M	A	R	K
7	K	A	M	F	O	R	A
8	M	I	Ę	S	I	E	Ń





Do wygrania:

Nagroda - niespodzianka

Rozwiązanie Panoramy z ub. tygodnia:

Pytają lenie leni kiedy na lepsze się zmieni

Za prawidłowe rozwiązanie Wielkiej Panoramy Expressu z 12 września br. nagrodę-niespodziankę wylosowaliśmy dla **p. Jana Nawrockiego,** ul. Keplera 3 B/27, 60-158,

Nagroda do odbioru w Biurze Konkursów, ul. 3 Maja 46 w poniedziałki, środy i piątki w godz. od 10-16.

Litery z pól ponumerowanych od 1 do 39 utworzą aforyzm Sachy Guitry'ego.

1	2	3	4	5	6	7	8	9	10
11	12	13	14	15	16	17	18	19	20
21	22	23	24	25	26	27	28	29	30
31	32	33	34	35	36	37	38	39	◆

PRACA

AGENCJA ,,KOMANDOS" zatrudni pracowników do ochrony obiektów. Praca stała. Kontakt osobisty w godz. 9.00-12.00 Grunwaldzka 21. de1627

EMERYTA - rencistę do prac ślusarskich tel. 83-33-781. gy79313

KRAWCOWE i prasowaczki (rencistki) zatrudnię, 868-50-38 gy79692

KUCHARZA samodzielnego przyjmę od zaraz, również emeryta, rencistę (także 1/2 etatu). 852-93-96. de1629

POTRZEBNA krawcowa, krojczy - szycie swetrów. 823-71-72. sy5339

PRZYJMĘ malarzy - tel. 8127-142 (wieczorem). dj1098

RENCISTA, dyspozycyjny, broń, paszport, samochód, tel. 0602-31-30-27. de1638

ZATRUDNIĘ blacharza samochodowego 8143-940. gy79432

ZATRUDNIĘ pracownika na parkingu w Swarzędzu, chętnie rencistę. Tel. 833-35-83 (16.00-20.00). gy79597

ZATRUDNIMY portierów tel. 820-47-12. gy79919

NAUKA

ANGIELSKI 0601-77-65-14. dj1092

ANGLISTA 8789-811. gy64723

ANGLISTA. 877-50-10. de1307

CHEMIA, 8235-357. sy5270

KURSY, angielski, niemiecki, francuski, włoski. 8-797-219, 866-53-96. de1586

KUPNO

ROŻNO do kurczaków gazowe - przyczepę oraz płytę grillową. Tel. 869-24-67, 090-613-581. gy79559

STARE meble, porcelanę, obraz - inne starocie kupi antykwariat ,,Lamus'' Słowackiego 44 tel. 848-30-30. gy76651

ex893 TANIE MEBLE HOLENDERSKIE



NOWE I UŻYWANE
ul. Krauthofera 18
(100m od Głogowskiej)

SPRZEDAŻ

SIATKI ogrodzeniowe; najtańsze płyty CD, kasety audio-video; Krzywoustego 7, 8-77-10-66. de1498

SOLARIA nowe, używane, płyty. Brzozowa 13. 0602-236-523, 8207-350 (10.00-17.00). de1538

Dywany, wykładziny, chodniki
FABRYKI DYWANÓW
KOWARY
R A T Y!
Sklep „ASS" Poznań
ul. Matejki 39
tel. 8660-927
dj1052

STOŁY bilardowe, raty tel. (0-61) 865-08-82. de1243

REGAŁY
WYPOSAŻENIE MAGAZYNÓW I SKLEPÓW

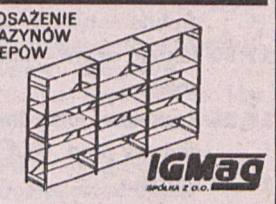

IGMag
POZNAŃ, ul. Estkowskiego 6
(narożnik Szyperskiej)
tel. 8515-975
de1504

MOTORYZACYJNE

0601-74-75-91 auta dostawcze i osobowe uszkodzone powypadkowe kupię. de1435

0601-78-19-30 auta do naprawy i po wypadku kupię. de1434

AUTO-GAS 142-889. de1304

AUTOALARMY 877-13-85. gy74937

AUTOALARMY, immobilisery. Mickiewicza 30. 847-31-14. de1428

FIAT 126p 1996, tel. 8-480-847. de1632

FORD Scorpio 1993, 0602-681-583. gy79276

HONDA Civic 1994, 0602-681-583. gy79279

NAPRAWA pomp benzynowych do samochodów z wtryskiem. Poznań, Gostyńska 3, 830-57-56. de1318

NISSAN Sunny 1,4LX 1990 r., N-13, 0-534/23-626. gd48

SZYBERDACHY 812-53-02. gy62488

TABLICE REJESTRACYJNE Mickiewicza 27. gy75101

WYPOŻYCZALNIA samochodów - polskie, zachodnie. 090612781, 24h. de1313

Do Centrum Makro Cash and Carry w Poznaniu zlokalizowanego przy ul. Serbskiej 51 zatrudnimy pracowników

ROZBIERACZ-WYKRAWACZ

Do Twoich obowiązków należeć będzie:
- rozbiór i przygotowanie mięsa do sprzedaży
- mile widziane doświadczenie w dziale rozbioru zakładów mięsnych

Zgłoszenia osobiste w dniach od 30.09.97 do 03.10.97 w godzinach 15.00-17.00 w Recepcji Pracowniczej Makro Cash and Carry Poland Sp. z o.o. ul. Serbska 51, 61-696 Poznań

ex1037
makro

INDECO®- CENTRUM
drzwi suwane
szafy wnękowe
w 4 000 kolorów!
aranżacja wnętrz, okna i drzwi z PCV
doskonałe wykładziny dywanowe
drzwi wewnętrzne i zewnętrzne
wykorzystaj odpis od podatku!
prowadzimy sprzedaż ratalną!
nie zwlekaj z zamówieniem!
ex1017
salon sprzedaży: róg Al. Niepodległości
Pń, ul.Libelta 26, (0-61) 85 19 707
punkty przyjmowania zleceń:
Poznań, ul.Rocha 11, (0-61) 87 82 648, 87 82 649
Poznań, Pl. Wiosny Ludów - pawilon 21
Poznań, ul.Słupska 45, (0-61) 84 76 972
Śrem, pasaż Marco Polo E-5, tel: (0-667) 38 785
www.dialcom.com.pl/indeco-centrum

WYPOŻYCZALNIA aut - dostawcze. osobowe, polskie, zachodnie. Elektronic, Żurawia 13. 847-67-16. de1315

WYPOŻYCZALNIA samochodów - lawety 813-17-16, 0601-722-727. gy704418

LOKALE

AGENCJA towarzyska pilnie wynajmie mieszkanie 82-02-732. gy79863

GARAŻU poszukuję w okolicach Lodowej. Tel. 0601-726-775. de1618

ODDAM w dzierżawę obiekt 1800 m² powierzchni produkcyjno-magazynowo-biurowej w Suchym Lesie. 81-25-237. gy78091

ODDAM w dzierżawę pomieszczenia na cele biurowe lub ciche rzemiosło tel. 879-48-56, 851-80-34. gy79400

POKOJE, mieszkania, domy, wille na targi potrzebne. Tel. 84-89-778. gy79573

POSZUKUJEMY mieszkań, pokoi - 853-78-01. dj1016

NIERUCHOMOŚCI

AMBOSS
nieruchomości
Matejki 58, (0-61) 865-77-52
pn.-pt. 10-18, sob. 10-15
gy35974

BON ,,WALOR" - kupno - sprzedaż - wynajem. Tel. 868-17-48, 868-23-63, fax 868-23-79. de1436

LEKARSKIE

BEZINWAZYJNE leczenie zatok i chorób wewnętrznych tel. 833-53-84. de1595

DENTIS CENTRUM PROTET.-STOMAT. LABORATORIUM DENTYSTYCZNE
ul. Grunwaldzka 33c
Tel. 865-81-09; 865-85-08
LECZENIE ZACHOWAWCZE
ORTODONCJA
PROTEZY DENTYSTYCZNE
USUWANIE ZĘBÓW W NARKOZIE
❑ PEŁEN ZAKRES ❑
❑ EKSPRES ❑ NAPRAWY ❑
de1505

RÓŻNE

BLATY na wymiar. Głogowska 82. dč1529

STARY samochód kupię 090-612-751. gy75739

USŁUGI

0601-702-125 TV Pogotowie oraz MONITORY de1205

8-20-56-88. Audiotvwideonaprawa. gy71793

8-485-517. Audiotvwideonaprawa. gy71792

8-77-07-40 TVserwis - Axion, Anitech, Curtis, Funai, Royal, Samsung, Siesta, Sony. de1202

ANTENY. Rosiński. Tel. 847-31-14, 852-75-42. de1430

BEZPŁATNY wywóz złomu tel. 8-20-81-71. dj1089

CHŁODNIE, lady, lodówki, autoklimatyzacja - 847-42-18. de1217

CYKLINOWANIE, układanie, 847-00-62. gy71779

DRZWI ,,superharmonijkowe"! 866-23-15. de1368

DRZWI drewniane metalowe 87-98-083. de1501

INSTALACJE wod-kan-co w polipropylenie, miedzi tel. 8707-188. de1626

JUNKERSY 8667-205. de1497

JUNKERSY wod-kan-gaz 8650-430. de1496

KARCHER - szybkoschnący 849-13-23. gy72012

KARCHER szybkoschnący, wykładziny, tapicerka 8-515-877. de1204

KARCHER tanio 8411-096. de1568

KARCHER, Verticale, 867-02-37. gy74090

KARCHER. Czyszczenie dywanów, tapicerki. 833-18-65. de1279

KOMPUTEROPISANIE. Tel. 823-28-20. de1291

LODÓWEK najtaniej 865-20-83. gy71647

LODÓWKI - najtaniej, u klienta. 823-51-98. de1350

LODÓWKI 833-47-45. de1454

LODÓWKI, 8666-580. gy71319

LODÓWKI, pralki, u klienta. 830-03-59. de1346

LODÓWKI, zamrażarki, u klienta. 878-08-60. de1348

NAGROBKI 847-46-84. gy71193

NAGROBKI 85-34-717. gy71194

NAPRAWA maszyn do szycia (również przedwojenne) - dwuletnia gwarancja. Warsztat - Wierzbięcice 42 (tel. 8-333-110). de1444

NAPRAWA pralek - wszystkie, tanio, 8-33-12-96. de1111

POGOTOWIE TELEWIZYJNE 877-22-86, 0602-259-424. de1623

PRALEK, tanio. 830-03-59. Ekspresowo. de1461

PRALEK, tanio. 820-70-96. Ekspresowo. de1464

PRALKI 8522-677. dj1097

PRALKI, tel. 86-85-435. de1239

PRZEPROWADZKI 8626-756. gy78182

RADIO TRUCK
przewozy bagażowo-ciężarowe
od 1 do 24 t, tel. 866-20-20
Zadzwoń jak po TAXI
Ceny konkurencyjne de1594

REMONTY mieszkań 8793-150. gy79003

TELENAPRAWA 820-52-89. de1490

USŁUGI TAPICERSKIE (NAPRAWY)
- renowacje mebli stylowych
- sprzedaż mebli nowych tapicerowanych
Pracownia tapicerska
Mariusz Gromadziński
Poznań, ul. Wicelana 66
tel. 8471-952 (061)
dj1037

VIDEOFILMOWANIE plus kopia gratis. 812-00-10, 0602-365-421. de1362

ŻALUZJE atrakcyjne ceny. 8524-432. gy79802

TOWARZYSKIE

A. ,,ABC'' - masaż. 8305-910. gy74232

ABARELA 820-49-03. de1614

ABYM przyjechała - zadzwoń. 84-88-416. de1582

AGENCJA 832-35-03. de1495

AGENCJA. Brzozowa 13. 83-04-007. de1494

ALICJA 30-latka, również striptease, 0601-71-74-55. gy77445

ATRAKCYJNA 30-latka, dyskrecja, wyrozumiałość - prywatnie 879-66-83. dj1100

ATRAKCYJNA dwudziestolatka 8230-796. gy79464

ATRAKCYJNE 830-40-07. de1491

ATRAKCYJNE dziewczyny 24h 8305-919. de1600

ATRAKCYJNE panie wspomogą finansowo panów 877-21-52, kom. 0-601-77-69-33. gy75174

BEZPRUDERIA 85-29-144. de1488

BRUNETKA z temperamentem - duży biust, 0601-774-130. de1260

BRUNETKA z temperamentem. 84-88-416. de1583

CIEPŁA, słoneczna czterdziestolatka 474-130. de914

COSKAJA 24H, 8305-919 Kamienna 10. de1599

CZARUJĄCE dziewczyny, 879-89-85. gy69850

DWUDZIESTOLATKI 85-16-283. gy78184

DYSKRECJA 83-23-503. de1493

DYSKRETNIE 852-55-20. gy78189

DZIEWCZYNY tanio tel. kom. 090-65-35-39. gy69860

DZIEWIĘTNASTOLATKI 820-49-03. de1615

IMPULS 852-91-44. de1489

MISTRZYNI francuskiego 830-40-07. de1492

NIEZWYKŁA 30-latka 879-66-83. dj1099

OSIEMNASTOLATKA - striptease 0601-774-130. de1575

PANIE sponsorują panów 851-88-74. gy75169

PANIE sponsorują panów 851-88-74. gy80216

PANOWIE 852-55-20. gy78190

PARADISE - 24h. Na miejscu i z dowozem. Mostowa 5A, 85-22-781. de1619

PEŁEN relaks 100 zł. 868-17-42. de1487

PHILADELPHIA Club zaprasza, Poznań ul. Wybieg 27. Tel. 879-89-85. gy69846

POKOJE na godziny 879-89-85. gy69865

PROFESJONALISTKI 8-79-89-85. gy69854

PRZYJEDZIEMY 85-195-16. gy78180

ROZPUSTNICA zaprasza 879-66-83. dj1101

RÓŻA 833-73-67. gy77032

SEKSOWNA hostessa zaprasza 8230-796. gy79457

STUDENT zaprosi prywatnie 0-602-628-439. de1631

TRZY studentki zaproszą prywatnie 87-90-905. de1622

VANESSA 84-88-416. de1584

ŻALUZJE

ROLETY materiałowe. Ceny producenta. 8-76-97-66. de1386

ŻALUZJE - 865-99-80. gy79233

ŻALUZJE - producent 866-07-61. gy79229

ŻALUZJE, rolety, montaż - Producent 879-18-22. gy78037

BIZNES

POŻYCZKA atrakcyjna - tel. 822-48-74. de1208

POŻYCZKA natychmiastowa 8657-540, 8658-963. de1339

APTEKI

APTEKA ,,MALWA" Mosina, Farbiarska 18, 136-340, pn-pt. 8.00-18.00, sob. 8.00-14.00, niedziela-święta 9.00-13.00. de1360

USŁUGI PRAWNE

KANCELARIA RADCOWSKA: porady, prawo lokalowe, pracy, cywilne, dochodzenie należności - Poznań, Taczaka 14, 853-79-29. de1560

Luxdom®
- WYKŁADZINY
- DYWANY
- CHODNIKI
- NARZUTY FUTRZANE
- MATY ŁAZIENKOWE
- OBSZYWANIE WYKŁADZIN
SPRZEDAŻ RATALNA
P-ń ul. SŁOWIAŃSKA 38F tel. 8250 197
Pełen asortyment fabryki dywanów KOWARY
rj508

ANTYKI KUPIMY



Płacimy do 100% za: obrazy, meble, zegary, figurki, biżuterię, porcelanę, monety, książki, instr. muzyczne.
Darmowe wyceny!
Natychmiastowa wypłata!
ADAM'S® P-ń, ul. J. Matejki 62
od godz.11⁰⁰-18⁰⁰ tel. 657-768
ex1029

TVP1

6.00 Kawa czy herbata?
8.05 Miasteczko na granicy (42/52)
8.30 Wiadomości
8.45 Mama i ja
9.00 Rządy dzieci, czyli pajdokracja
9.25 Papierowy teatrzyk oraz dzieci dzieciom
9.40 Dzieci dzieciom
9.55 Gimnastyka oczu
10.00 Kontratak (34/44) - serial
10.50 Stawka większa niż szycie
11.10 Zanim powiesz rozwód
11.20 Grajmy w szachy
11.30 Magazyn Notowań
12.00 Wiadomości
12.10 Agrobiznes
12.20 Szkoły za oceanem - Internet na Antypodach
12.40 Wiedzieć znaczy żyć
12.45 Nowa matura
13.05 Co orzeknie sąd
13.30 Nasza klasa - Kasia kłamczucha
14.00 Dziewczyna z oceanu (26-ost.)
14.30 Ja - psychozabawa

GODZ. 15.00

15.00 Wiadomości
15.10 Marzenia o NBA - film dok. prod. USA
16.15 Sport i zabawa
16.40 Bezpieczniej - audiotele 0-70055510
17.00 Teleexpress
17.25 Jaka to melodia? - teleturniej
17.50 Flesz-Wiadomości oraz Prognoza pogody
17.55 Tata, a Marcin powiedział... - Pisma kobiece
18.10 Randka w ciemno - zabawa quizowa
19.00 Wieczorynka - Smurfy
19.30 Wiadomości

GODZ. 20.00

20.10 Gallipoli - film fab. prod. austral.

Rok 1915. historia dwóch australijczyków biorących udział w tragicznej bitwie o ważną strategicznie twierdzę na półwyspie Gallipoli.

22.10 MdM
22.40 W centrum uwagi
23.00 Wiadomości
23.15 Twój Dekalog - Nie cudzołóż - w tym - Krótki film o miłości - film fab.
1.25 Klan (2) - telenowela TVP
1.50 Zakończenie programu

TVP2

7.00 Optimus sport telegram
7.05 Dziennik krajowy
7.25 Polaków portret własny
7.50 Akademia zdrowia Dwójki
8.00 Programy lokalne
8.35 Kłopoty z tatuśkiem (8/13) - serial prod. USA
9.00 Świat kobiet
9.30 Nieujarzmiona Afryka (4/24) - serial dok.
10.00 Ale heca
10.30 Sięgnąć gwiazd (4/13) -serial
11.00 Nocny jeździec - western prod. USA
12.00 Szansa na sukces - Irena Santor
13.00 Panorama
13.20 Dziennik krajowy
13.40 Skąd nasz ród - Jesień
14.20 Clipol
14.50 Akademia Zdrowia Dwójki

GODZ. 15.00

15.00 Powitanie
15.05 Teatr dla dzieci - Zofia Urbanowska: Gucio zaczarowany
15.40 Mały Wieniawski - rep.
16.00 Panorama
16.10 Animals
16.35 Cosby (10) - serial kom. prod. USA
17.00 Mixer - program dla młodzieży
17.30 Programy lokalne
18.00 Panorama
18.10 Programy lokalne
18.35 Magia liter
19.05 Tele wizje kultury - Chagall
19.35 Ale heca! - program dla dzieci

GODZ. 20.00

20.00 Koncert Galow - serdecznie zapraszamy
21.00 Złoty samolot - film dok. prod. ang.
21.50 Optimus sport telegram
22.00 Panorama
22.35 Rozwiązanie konkursu audiotele
22.40 Ocalmy tygrysa - film fab. prod. USA
0.20 Studio Warszawskiej Jesieni
0.40 Zakończenie programu

POLSAT

6.00 Poranek z Polsatem
7.45 Polityczne graffiti
7.55 Poranne informacje
8.00 Maska, odc. 46 - serial animowany dla dzieci
8.30 Renegat, odc. 8 - amerykański serial sensacyjny
9.30 Żar młodości, odc. 279 - kanadyjski serial obyczajowy
10.30 Nieustraszony, odc. 30 Amerykański serial sensacyjny
11.30 F/X, odc. 4 - amerykański serial akcji
12.30 Dziewięciu wspaniałych
13.00 Rykowisko
13.30 Piraci: gra - zabawa
14.00 Sztuka informacji
14.30 Parada par - gra-zabawa

GODZ. 15.00

15.00 Batman, odc. 12 animowany serial dla dzieci
15.25 Bractwo Białego Orła
15.30 Nie tylko dla dam - program Kariny Szafrańskiej
16.00 Informacje
16.15 Kalambury
16.45 Drużyna ,,A'', odc. 12 serial sensacyjny
17.45 Karolina w mieście 2, odc. 8 serial komediowy
18.15 Świat według Bundych, odc. 196 serial komed.
18.45 Informacje
19.00 Powrót Supermana, odc. 12 amerykański serial przygodowy
ok. g. 19.25 Prognoza pogody
19.55 Strażnik Teksasu 4, odc. 4 amerykański film sensacyjny.

GODZ. 20.00

20.55 Losowanie LOTTO
21.00 Nikita, odc. 4/13 - serial sensacyjny prod. USA
21.55 Człowiek, którego nie ma, odc. 4/26 - serial science-fiction USA
22.45 Ogłoszenie wyników LOTTO
22.50 Informacje
23.10 Polityczne graffiti
23.20 Biznes Tydzień
23.35 Cobra Force - film USA
1.15 Muzyka
3.15 Pożegnanie

PTV

8.00 Na oku - magazyn
8.15 Teleskop
8.35 Pogarda - serial
9.15 Znaki pamięci
9.45 Dzieci świata

Film dokumentalny przedstawiający sytuację i zwyczaje dzieci z różnych stron świata. Program dokumentuje zabawy, przyzwyczajenia i problemy najmłodszych.

10.45 Zbigniew Klepa
11.05 Sport
12.00 TV Polonia

GODZ. 15.00

15.00 Program dnia
15.10 Lucky Luke - serial
15.35 Inne sprawy, inni ludzie, inne światy - serial
16.05 Huckleberry Finn i przyjaciele - serial
16.30 Wielkopolski Wójt - Burmistrz Roku - Finał finałów
18.10 Teleskop
18.20 Wielkopolski Wójt - Burmistrz Roku
18.30 Pogarda - serial
19.20 Teleskop
19.30 Muddy Waters w Chicago - koncert

Zarejestrowany w Chicago koncert legendarnego Muddy Watersa, jednego z najpopularniejszych wykonawców bluesowych, gitarzysty, kompozytora i autora tekstów.

GODZ. 20.00

20.00 Nostromo - serial przygodowy prod. ang.
21.00 Wojna rosyjska - Krew na śniegu - serial dok. prod. ang.
21.45 Z planu filmowego
22.00 Serce Klarity - serial prod. wenezuelskiej
22.30 Teleskop
22.50 Wieczór filmowy
23.05 Twórcy o sobie
23.45 Wiosenne wody - film obyczaj. prod. USA
1.20 Zakończenie programu

WAK

7.30 Program dnia
7.35 Muzyka na dzień dobry
7.55 Dinusie - bajka
8.25 Telew. ogłoszenia drobne
8.30 Program lokalny
9.00 Chwila muzyki
9.30 Poszukiwania Hamiltona - serial przygodowy
10.00 CLICK! - mag. komputerowy
10.30 Kopciuch - serial
11.30 Port lotniczy - serial krym.
12.30 Oko w oko - Katarzyna Kanclerz
13.00 Wypoczywaj zdrowo
13.35 Pozn. Magazyn Filmowy
13.55 Telewizyjne ogłoszenia drobne
14.00 Program lokkalny
14.30 Kolejowe przygody wzdłuż Europy - serial krajoznawczy

GODZ. 15.00

15.00 Program dnia
15.05 Kopciuch - serial prod. wenezuelskiej
15.55 Telewizyjne ogłoszenia drobne
16.00 Bajki polskie
16.30 Program lokalny
17.00 Chwila muzyki
17.25 Telewizyjne ogłoszenia drobne
17.30 Jak się uczyć - film prod. polskiej
17.55 Rozkoszny łotr - film przygodowy prod. USA
19.35 Muzyka

GODZ. 20.00

20.00 Niebezpieczne kobiety - serial obycz. prod. australijskiej
21.00 Sylwetki - Człowiek Dobrej Woli
21.30 Telewizyjne ogłoszenia drobne
21.35 Moto-Giełda - magazyn motoryzacyjny
22.00 Program lokalny
22.30 Oko w oko - Katarzyna Kanclerz
23.00 Telewizyjne ogłoszenia drobne
23.05 Alice, ta słodka Alice - horror prod. USA
0.50 Jutro w programie
0.55 Minutka z Lolitą - bajka dla dorosłych

CANAL+

7.00 Przyjaciele - amerykański serial komediowy
7.30 Diabelski młyn - filmy animowane
8.00 Nietykalni i Elliot Mysz - serial animowany dla dzieci (odc. 3) (K)
8.30 Ucieczka z kina ,,Wolność'' - groteska, Polska (K)
10.05 Ethan Frome - dramat amerykański (K)
12.00 Walczące matki - film dokumentalny (K)
12.30 Rozkodowany Bugs Bunny - filmy animowane
13.30 Ich pięcioro - rodzinny serial amerykański
14.30 Trening Formuły 1 (Grand Prix Austrii)

GODZ. 15.00

15.25 Mecz tygodnia ligi niemieckiej (K)
17.20 Wstęp do meczu
17.35 Mecz tygodnia ligi polskiej (K)

Canal+ od dłuższego już czasu prezentuje najlepsze mecze ligowe. Oprócz ligi niemieckiej i angielskiej, emitowane są również mecze ligi polskiej, które cieszą sie zreszta największym powodzeniem.

19.20 Żużel (Grand Prix Danii) (K)

GODZ. 20.00

22.20 Zapomnij o Paryżu - komedia amerykańska (K)

Prawdziwa miłość może przetrwać długo po ślubie, ale wymaga naprawdę ciężkiej i nieustannej pracy. Bohaterowie poznają się przypadkowo i chociaż nie są już nastolatkami od razu sie w sobie zakochują.

0.10 Honor zabójcy - amerykański film akcji (K)
1.40 Cobb - amerykański film obyczajowy (K)
3.45 Przemoc w Los Angeles - amerykański dramat obyczajowy (K)

RELAKS W KAPCIACH



Kaseta na sobotę

Tina Rosenberg „Kraje w których straszy. Europa Środkowa w obliczu upiorów komunizmu"

Wydawnictwo Rebis, Poznań

Tina Rosenberg jest amerykańską dziennikarką. W okresie zmian ustrojowych w Europie Środkowej zjawiła się w Niemczech, Czechach i Polsce. W swojej książce opisała spotkania z dysydentami, strażnikami systemu komunistycznego i aparatczykami czyli jego władcami. Stara się w niej opisać ich sumienia, współwinę, nadzieję, odwagę, tchórzostwo.



Na pierwszych stronach przedstawia dzieje niemieckiego małżeństwa - dysydentów, wspólnie działających w opozycji. Cały czas działających pod presją represji ze strony Stasi. Po upadku muru berlińskiego Vera sięgnęła do swoich dokumentów z archiwum policji politycznej. Pełno tam było raportów niejakiego „Donalda". Szybko okazało się, że tym informatorem był jej własny mąż.

Już po rozwodzie z Verą autorka książki spotkała Knuda. Swoje donosicielstwo określił jako „ jeszcze jedną drogę do reformy. Jeden sposób to być zdeklarowanym dysydentem, drugi - to działać przez kanały rządowe. Ja byłem jednocześnie i w środku, i na zewnątrz".

Tina Rosenberg tak pointuje ten zadziwiający sposób myślenia:

„Umiejętność przykrawania przeszłości tak, by pasowała do chwili obecnej - zwłaszcza by ukryć nasz osobisty współudział w rzeczach haniebnych - jest świadectwem zdolności twórczych i pomysłowości gatunku ludzkiego. Ten fenomen ujawnia się zawsze, kiedy jedna oficjalna doktryna ustępuje miejsca innej."

Te słowa stanowią jakby motto całej książki, będącej opisem takich i podobnych zdarzeń, dramatów.

Dawid Warszawski określił „Kraje w których straszy" najlepszą książką na temat lustracji. Jej niewątpliwym atutem jest to, iż autorem jest osoba nie związana osobiście z prezentowanymi postawami.

Książka Tiny Rosenberg to lektura obowiązkowa dla wszystkich, którzy chcą wyrobić w sobie niezależny pogląd na to co dzieje się wokół nas. Dlaczego niektórzy kłamią, posługują się półprawdami i do tej pory nie potrafili lub nie chcieli rozliczyć z przeszłością.

(top)

John Lanchester „Cnym rozkoszom"

Wydawnictwo Rebis, Poznań

Czy można pisząc o jedzeniu, kolejnych potrawach coraz bardziej wyszukanych lub zaskakująco prostych, dywagować o kulturach narodów, ich sposobie bycia, zamiłowaniach? Można, o czym w niesłychanie intrygującej formie mówi John Lanchester. Jedzenie jest bowiem soczewką, w której skupiają się nasze przywary i zalety.

Właściwie to nie ma co się dziwić, iż właśnie Lanchester napisał taka książkę, jest on bowiem recenzentem kulinarno-restauracyjnym „London Observer" (cóż za wspaniały zawód!).



Czytelnik wędrujący z autorem po zakamarkach kulinarnych, co rusz styka się z intrygującymi skojarzeniami.

O czosnku pisze tak:

„W języku kulinarnym kulminację związku Północy z Południem można najprawdopodobniej wyrazić za pośrednictwem ich zainteresowania czosnkiem. Roślina ta już od czasów rzymskich stanowiła przedmiot kontrowersji oraz uznania, ale również lęku związanego z jej pikantnym smakiem oraz szacunku dla jej rzekomo leczniczych właściwości".

Potrawy układają się w bardziej lub mniej logiczne ciągi, stanowią pretekst do anegdot czy refleksji na nawet najbardziej zaskakujące tematy. O politykach na przykład? Proszę bardzo:

„Talleyrand zwykł spędzać godzinę dziennie na rozmowie ze swoim kucharzem. Kiedy wielki dyplomata ostrzegł wielkiego kucharza przed niebezpieczeństwami kuchni węglowej, ten odpowiedział w imieniu wszystkich przedstawicieli zawodów twórczych: ,,Krótsze życie, dłuższa sława".

„Cnym rozkoszom" to urocza książeczka na coraz dłuższe jesienne wieczory.

(top)

Tom Clancy „ Bez skrupułów"

Wydawnictwo Adamski i Bieliński, Warszawa

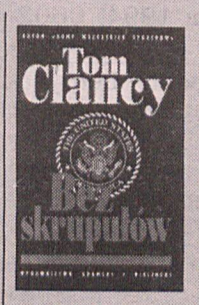

To już drugie wydanie tej powieści klasyka współczesnej literatury rozrywkowej. Na ponad sześciuset stronach czytelnika czeka co niemiara emocji, zaskoczeń i fachowych wręcz informacji dotyczących wojskowości oraz tego co człowiek może robić na i pod wodą.

Jej bohater John Kelly, były żołnierz elitarnych jednostek wojskowych Stanów Zjednoczonych, weteran wojny w Wietnamie znowu musi wrócić do „zielonego piekła". Tym razem ma uratować z niewoli amerykańskich żołnierzy, którzy przebywają w ściśle strzeżonym obozie. Najważniejsze jest to, iż oficjalnie żaden z nich już nie żyje.

To jednak zbyt mało jak na takiego faceta jak Kelly. Dodatkowo prowadzi swoją prywatną wojnę z handlarzami narkotyków, którzy do rozprowadzania „towaru" wykorzystują zastraszone i nafaszerowane „prochami" panienki.

Nad stylem pisarstwa Clancy`ego właściwie nie ma co się rozwodzić - ci którzy już je znają z niecierpliwością czekają na kolejne powieści, ci którzy jeszcze nie mieli okazji z nim się zapoznać (czy w ogóle są tacy?), gdy tylko wezmą do rąk jakąkolwiek jego powieść bardzo szybko ulegną nałogowi i będą łaknąć kolejnych.

(top)

Graham Masterton „Głód"

Wydawnictwo Rebis, Poznań

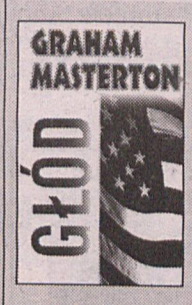

Masterton jest niezwykle płodnym pisarzem choć do takiej Danielle Steel dużo mu jeszcze brakuje. Jednak pani Steel to superwydajna maszyna do pisania ciągle tych samych kawałków.

Tymczasem Masterton jest twórcą bardzo zróżnicowanym - oczywiście cały czas poruszamy się w obrębie literatury popularnej. Nieobce są mu horrory, poradnictwo seksualne, literatura erotyczna, powieści sensacyjne i thrillery polityczne.

„Głód" opowiada o tragedii prowadzącej do zagłady Stanów Zjednoczonych. Kraj jest bowiem zaatakowany przez tajemniczy wirus niszczący uprawy zboża. Historia ta staje się pretekstem, a zdarzenia, które przedstawia, katalizatorem różnych zachowań bohaterów. Od nikczemności, poprzez przemoc, obłudę, korupcję po wyuzdanie seksualne czy kanibalizm. Czy znajdzie się ktoś, kto będzie bohaterem pozytywnym, komu uda się ocalić wartości w imię których powstał ten kraj?

Tego oczywiście nie zdradzę. Graham Masterton ma dla swoich czytelników wiele niespodzianek. Niektóre mrożą krew w żyłach, inne napawają nutą optymizmu.

(top)

RTL 7

7.00 RTL 7 zaprasza
7.35 Siódemka dzieciakom
9.00 Sunset Beach - serial obyczajowy
9.40 Rodzinne błogosławieństwa - film obyczajowy, USA,
11.05 Fudge - serial komediowy
11.25 National Geographic Explorer
12.15 Teleshopping
12.50 Muzyka w RTL 7
13.40 Teleshopping
14.05 Klan McGregorów - serial obyczajowy
14.50 Karuzela tajemnic - serial dla młodzieży

GODZ. 15.00

15.15 Siódemka dzieciakom
16.20 The Far Pavillions - serial przygodowy
17.15 Karuzela tajemnic - serial dla młodzieży
17.40 Fudge - serial komediowy
18.00 Sunset Beach - serial obyczajowy
18.45 Prognoza pogody
18.50 7 minut - wydarzenia dnia - program informacyjny
19.00 Klan McGregorów - serial obyczajowy
19.50 Prognoza pogody
19.55 Najlepsze czasy - komedia, USA

Thaddeus i Helen odnajdują uwięzionych przyjaciół i zawiadamiają ich o swoich zaręczynach.

GODZ. 20.00

21.35 7 minut - wydarzenia dnia - program informacyjny
21.45 Joshua Tree - thriller, USA
23.30 Czynnik PSI - serial SF
0.15 Morderstwo na parkingu - thriller, Niemcy

Anna robi karierę w agencji reklamowej. Jednak mimo odniesionego sukcesu, jej życie nie jest usłane różami. Jakby brakowało kłopotów, pewnego dnia zgłaszają się do niej policjanci, informując, że w garażu, w którym trzyma auto działa seryjny zabójca. 😐

TVPOLONIA

7.00 Gimnastyka
7.10 Podwieczorek
8.10 Spojrzenia na Polskę
8.30 Wiadomości
8.40 Program dnia
8.45 Wiadomości - pogoda
8.50 Teledyski na życzenie (powt.)
9.00 Saternus znad Pilicy - film dok.
9.30 Rozalka Olaboga odc. 6 - Powrót - serial
10.00 Karol Wielki odc. 4 (5) - serial
11.00 Uczmy się polskiego (4) - Jak znaleźć nowy dom cioci Ani (powt.)
11.35 Muzyka łagodzi obyczaje
12.00 Wiadomości
12.10 Lalka odc. 3 (9) - serial TVP
13.25 Żyć na tej ziemi - film dokumentalny (powt.)
14.05 Teresa Torańska przedstawia
14.55 Omówienie programu dnia

GODZ. 15.00

15.00 Panorama
15.30 Koronacja
16.00 Gościniec
16.30 Hity satelity
16.50 Teledyski na życzenie
17.00 Teleexpress
17.15 Ala i As
17.30 Mazi w Gondolandii (4)
17.35 Tata, a Marcin powiedział... - Czego Ci nie ubędzie...
17.45 Tak jak w kinie - program Pawła Sztompke
18.15 Bar Atlantic odc. 4 (13) - Wiatr - serial TVP
18.45 Maska - Szekspir - oto jest pytanie - magazyn teatralny
19.15 Pałer - program muzyczny
19.40 Dobranocka: Dixie

GODZ. 20.00

20.00 Wiadomości
20.30 Lalka odc. 4 (9) - serial
21.45 Kłopot z istnieniem Henryka Elzenberga - film dokumentalny Pawła Woldana
22.30 Panorama
23.00 XXVII Festiwal Piosenki Żołnierskiej Kołobrzeg'97 - Gala
24.00 Porozmawiajmy... - program Blanki Miecińskiej o problemach ludzi, decydujących się na emigrację
0.50 Dixie - film dla dzieci (powt.)
1.00 Bar Atlantic odc. 4 (13) - Wiatr - serial prod. polskiej, (powt.)
1.30 Maska - Szekspir - oto jest pytanie - magazyn teatralny
2.00 Wiadomości (powt.)

Polsat 2

7.00 Cosmix-magazyn muzyki pop & dance
7.30 Domek na prerii, odc. 106 amerykański serial obyczajowy
8.30 Tajemnice piasków, odc. 105 serial animowany dla dzieci
9.00 Mary Bell, odc.32 serial animowany dla dzieci
9.30 Mini detektywi, odc. 20 serial animowany dla dzieci
10.00 Power Rangers, odc. 60 serial dla młodzieży
10.30 Antonella, odc. 108 argentyńska telenowela
11.30 Dynastia, odc. 9 amerykański serial obyczajowy
12.30 HALOGRA!MY
13.30 Idź na całość-powtórka z niedzieli
14.30 Dżana Music-powtorka z niedzieli

GODZ. 15.00

15.00 Dżana Top-lista przebojów muzyki dance
15.30 Techno Life-powtórka z niedzieli
16.00 Domek na prerii, odc.107 amerykański serial obyczajowy
17.00 Tajemnice piaskow, odc. 107 brazylijska telenowela
17.30 Rodzina Trappów, odc. 30 serial animowany dla dzieci
18.00 Super Mario Bros, odc. 30 serial animowany dla dzieci
18.30 Power Rangers, odc. 64 serial dla młodzieży
19.00 Program informacyjny - CNN News
19.30 Piramida Telezabawa

GODZ. 20.00

20.00 Antonella, odc.109 argentyńska telenowela
21.00 Dyanstia, odc. 10 amerykański serial obyczajowy
22.00 HALOGRA!MY-najlepszy polski show na żywo
23.00 Dżana Top-lista muzyki dance
23.30 Przytul Mnie-nocny program muzyczny
0.30 Playboy
1.00 Inforamacje
1.10 Pożegnanie

TV Wisła

7.00 Dzień dobry tu Wisła
7.25 Telezakupy
8.00 Pogoda ,,Fakty''
8.05 Dzień dobry tu Wisła
8.15 Słodka zemsta - serial
9.00 Rozstanie - film prod. pol.
11.00 Filmoskop - mag. filmowy
11.30 Pogoda Fakty
11.35 Maria - telenowela prod.argent.
12.30 Akademia modelek - francuski serial
13.00 Pogoda, Fakty
13.05 Hardcastle i McCormic - serial sensac. prod. USA
14.00 Zakazana miłość - telenowela prod.argent.
14.30 Twój problem, nasza głowa - program dla dzieci, studio otwarte na żywo

GODZ. 15.00

15.30 Telezakupy
16.00 Pogoda ,,Fakty'' - serwis infor.
16.05 Akademia modelek - francuskie serial
16.30 Wielka Brytania od środka - film dok. prod. ang.
17.00 Oddział specjalny - serial sensacyjny
17.50 ,,Wisła na żywo'' - rep.
18.00 Słodka zemsta - serial prod. wenez.
18.50 Pogoda, Fakty: Daleko, Blisko, Najbliżej
19.05 5 minut dla prasy
19.10 Zakazana miłość - telenowela prod.argent.
19.45 Pękając ze śmiechu - komedia prod. USA

GODZ. 20.00

21.25 Multilotek
21.30 Zielono mi - magazyn
21.50 Pogoda, Fakty
22.00 Hardcastle o McCormic - serial sensac. prod. USA
22.50 Dance Time - program muzyczny
23.30 Fakty - serwis informacyjny
23.45 Oddział specjalny - serial sensacyjny prod. USA
0.30 Valentina - serial prod. włoskiej

EUROSPORT

8.30 Sport motocyklowy - Grand Prix Indonezji - na żywo
11.15 Wyścigi samochodów turystycznych - Puchar BTTC
12.15 Międzynarodowy magazyn sportów moto
13.15 Sport motocyklowy - Grand Prix Indonezji
15.00 Kolarstwo - Wyścig dookoła Hiszpanii, 20 etap - na żywo
17.00 Tenis - Turniej ATP mężczyzn
18.30 Sport motocyklowy
19.00 Wyścigi samochodów ciężarowych
20.00 Tractor Pulling - Puchar Europy 1997
21.00 Na drodze
22.00 Sumo - Turniej Basho
23.00 Boks
0.00 Sport motocyklowy - Grand Prix Indonezji

1 POLONIA

5.30 TV Top Shop
8.30 Filmy animowane
9.30 Helena i chłopcy - serial
10.00 Namiętności - telenowela
11.00 TV Top Shop
13.30 Celeste - telenowela
14.30 Bliżej filmu
15.00 TV Top Shop
16.00 Filmy animowane
17.30 Helena i chłopcy - serial
18.00 Namiętności - telenowela
19.00 Pełnym gazem - magazyn motoryzacyjny
19.30 Filmy animowane dla dzieci
20.00 Podróże Guliwera - Szwajcaria - film dok.
21.00 Reportaż z planu
21.30 Preludium wojny - film dok.
22.30 TV Top Shop

DSF

16.00 Sport na świecie
17.00 Hattrick!
17.30 Futbol amerykański
18.00 Superkibic
18.45 Piłka nożna - przed MŚ '98
19.15 Idole
20.15 Kaskaderzy
21.00 Golf
21.45 Hattrick
22.15 Wiadomości
22.30 Futbol amerykański
23.00 Tenis

HBO

14.05 House Party 3 - komedia, USA
15.40 Giganciki - familijny, USA
17.25 Wilk - horror, USA
19.30 Na planie filmu ,,Szczęśliwego Nowego Jorku'' - reportaż, Polska

Film ,,Szczęśliwego Nowego Jorku'' wszedł na ekrany kin w zeszłym tygodniu. To opowieść o szóstce Polaków, którzy dla pieniędzy, wyjechali do Stanów. Nie jest to jednak opowieść o emigrantach, ale raczej o tym, jakie wartości przechowują oni, jakie części polskiej mentalności okazują się nie do zniszczenia. 😐

20.00 W mroku dnia - dramat sensacyjny, USA
21.35 Zabójcy - sensacyjny, USA
23.45 Ucieczka w czasie - science fiction, USA
1.25 Wygrać ze śmiercią - film akcji, USA

Redakcja nie odpowiada za zmiany w programie wprowadzone w ostatniej chwili

RELAKS W KAPCIACH



Muzyka

Total Touch „Total Touch"
BMG



Holenderska muzyka soul - dance atakuje w wielkim stylu. Prezentujemy właśnie zespół, który zdobył I nagrodę w festiwalu sopockim. Swoim debiutanckim albumem zatytułowanym po prostu ,,Total Touch'' grupa dowiodła, że muzyka dance nadal trzyma się mocno.
Przez pierwszych kilka lat istnienia, trudno było kogoś zainteresować ich muzyką. Jedyną szansą dla zespołu były występy w zadymionych klubach Amsterdamu. Wtedy wokalistka zaśpiewała na największym obiekcie w Holandii - Stadionie Arena. Piosenki Total Touch zaczęły się ukazywać na pierwszych miejscach list przebojów.
Total Touch to wspaniała zabawa - wybuchowa mieszanka Rythm and Bluesa, soul i europejskiej muzyki tanecznej. (as)

Rammstein „Sehnsucht"
PolyGram



Wspaniała płyta niemieckiej kapeli metalowej. Metal - to mało powiedziane. Trochę psychodeliczna linia melodyczna i ciężka muzyka od razu nasuwa skojarzenia z tak dobrze znanym Leibachem.
Muzyka i słowa wywołują wielkie emocje. kapela posiada olbrzymią siłę przekazu, wykorzystując rytmicznie wypowiadane i śpiewane słowa oraz monumentalnie brzmiącą muzykę. Tej pozycji po prostu nie można przeoczyć. To niesamowita płyta.

„Ah Robin"
WARNER MUSIC

Znakomita płyta zawierająca muzykę klasyczną wzbogaconą brzmieniami z Afryki rodem. To naprawdę unikalne połączenie klasycznych dźwięków z afrykańskimi - takie zresztą było zamierzenie twórców. Kombinacja tak różnorodnych rodzajów muzyki, ich integracja, daje rezultat powalający na kolana.

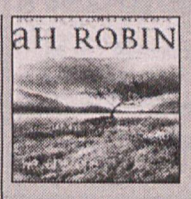

Na płycie oprócz tytułowego utworu ,,Ah Robin'' znajdziemy inne - o wiele wyjaśniających tytułach - ,,eGolgotha'', ,,Khutso'', ,,uJehova'', czy ,,Kwa Zulu Senzei''.
Tę płytę naprawdę warto mieć! (as)

„Dance Maxx"
MAGIC RECORDS



Trzecia z kolei składanka z największymi przebojami tanecznymi muzyki dance. Znajdziemy na niej utwory takich kapel, jak Supertrip (piosenkarka tej grupy to znana już wcześniej w muzycznych kręgach Devina), szwedzkiej Solid Base, Just Friends. Usłyszymy też DJ Dado, Double You, Kosmonova, X-Pression, czy R'N'G.
Na płycie jest więc najbardziej wybuchowa mieszanka stylów: od Nany po DJ i TT, od dance po techno, czyli... dla każdego coś miłego. (as)

Mariah Carey „Butterfly"
SONY MUSIC



Nowy album odkrywa dotąd nieznane oblicze artystki. Pierwszy singiel ,,Honey'', to niezaprzeczalny hit, a towarzyszący mu videoclip autorstwa Daniela Pearla był współreżyserowany przez sama Mariah.
Album ,,Butterfly'' zawiera 11 premierowych kompozycji Mariah, współprodukowanych przez sama artystkę. Na płycie jest też utwór ,,The Beautiful Ones'' Princea - pochodzący z jego albumu ,,Purple Rain''.
Przypomnijmy tylko, że poprzedni album Mariah ,,Day dream'' tuż po wydaniu zadebiutował jako numer jeden na liście Top 200 Tygodnika ,,Billboard'' (as)

Przewodnik po programach

FILMY FABULARNE
8.30 Canal+ - Ucieczka z kina ,,Wolność''
10.05 Canal+ - Ethan Frome
11.00 TVP2 - Nocny jeździec
14.05 HBO - House Party 3
15.40 HBO - Giganciki
17.25 HBO - Wilk
20.00 HBO - W mroku dnia
20.10 TVP1 - Gallipoli
21.35 HBO - Zabójcy
22.20 Canal+ - Zapomnij o Paryżu
22.40 TVP2 - Ocalmy tygrysa
23.15 TVP1 - Dekalog - Krótki film o miłości
23.35 Polsat - Cobra Force
23.45 HBO - Ucieczka w czasie
0.10 Canal+ - Honor zabójcy
1.25 HBO - Wygrać ze śmiercią
1.40 Canal+ - Cobb
3.45 Canal+ - Przemoc w Los Angeles

FILMY DOKUMENTALNE
9.30 TVP2 - Nieujarzmiona Afryka
12.00 Canal+ - Walczące matki
15.10 TVP1 - Marzenia o NBA
21.00 TVP2 - Złoty samolot

SPORT
7.00 TVP2 - Optimus sport telegram
14.30 Canal+ - Trening Formuły 1
15.25 Canal+ - Mecz tygodnia ligi niemieckiej
17.35 Canal+ - Mecz tygodnia ligi polskiej
19.20 Canal+ - Żużel (Grand Prix Danii)

DLA DZIECI
7.30 Canal+ - Diabelski młyn
8.00 Canal+ - Nietykalni i Elliot Mysz
8.00 Polsat - Maska
8.45 TVP1 - Mama i ja
9.00 TVP1 - Rządy dzieci, czyli pajdokracja
9.25 TVP1 - Papierowy teatrzyk
9.40 TVP1 - Dzieci dzieciom
12.30 Canal+ - Rozkodowany Bugs Bunny
15.05 TVP2 - Teatr dla dzieci
15.25 Polsat - Bractwo Białego Orła
19.35 TVP2 - Ale heca!

☹ MOŻNA ZOBACZYĆ 😐 WARTO ZOBACZYĆ 🙂 TRZEBA ZOBACZYĆ

według Expressu Czas Relaksu



galerie

Galeria Miejska BWA ARSENAŁ	Ildefons Houwalt (gwasze, tempery) oraz Tadeusz Jackowski (grafika). Obie wystawy czynne do 12 października
Galeria Odgłosy ul. Wożna 18	,,Przezroczystość. Obiekty szklane i unikatowe szkło użytkowe'' Moniki Rubaniuk. Wystawa czynna do 11 października.
Galeria Fotoplastykon	Antoni Rut ,,Fotografie'' wystawa czynna od dzisiaj (18.15 - wernisaż)
Galeria Profil CKP Zamek	pt.-sob. wystawa malarstwa Bogdana Kaczmarka; środa godz. 18.00 wernisaż wystawy malarstwa Urszuli Duszeńko z Gdańska
Hall Wielki CKP Zamek	pt.-wt. ,,Kino brytyjskie w plakacie polskim''; czwartek godz. 18.00 otwarcie ,,Wojewódzkiej wystawy fotografii przyrodniczej'' i wystawy fotografii Janusza Korpala ,,Dęby rogalińskie''
Galeria pf	CKP ,,Zamek'' - XXVII Konfrontacje Fotograficzne Gorzów'97. Wystawa czynna od pon. do sob. godz. 11 - 18.00
Galeria Ikonosfera	,,Plakatowa groteska z okazji Monty Pythona''. Wystawa czynna do 2 października
CKP Zamek sala 102	,,Metaforyczne sny'' - fotografie A.W. Maślarza. Wystawa czynna do 30 września
Galeria sztuki Starówka	Małgorzata Banaś ,,Malarstwo''. Czynna poniedziałek - piątek godz. 10.00 - 17.00.
Galeria Rzeźby Parkowej	,,Ogród Sztuki'' Hotel Edison, Baranowo czynna codziennie od godz. 10.00
ABC Gallery	Czynna poniedziałek-sobota godz. 12.00-24.00



turystyka

ODWIEDZAMY PUSZCZĘ ZIELONKĘ...

Spotykamy się w sobotę o godz. 8.00 na dworcu zachodnim PKP. Kupujemy bilet wycieczkowy powrotny do Owińsk. Pociąg wyjeżdża o godz. 8.30. Z Owińsk pod opieką przewodnika PTTK Jerzego Antaszka idziemy do Dziewiczej Góry w Puszczy Zielonce, a następnie udajemy się do Czerwonaka. W sumie pokonujemy pieszo 12 km. Do Poznania wracamy pociągiem o godz. 13.20 lub autobusem gminy Czerwonak - o godz. 15.00.

...I WIELKOPOLSKI PARK NARODOWY

Zbiórka o godz. 9.45 na dworcu zachodnim. Kupujemy bilet wycieczkowy powrotny do Puszczykówka. Pociąg odjeżdża o godz. 10.15. Przewodnik Jerzy Antaszek wsiada na Dębcu. Z Puszczykówka udajemy się do rezerwatu Zalewy Nadwarciańskie. Należy nastawić się psychicznie na 10-kilometrowy spacer. Do Poznania wracamy pociągiem - o godz. 15.40.

teatr

Teatr Wielki ul. Fredry 9	**,,Verbum Mobile'', ,,Flis'' - S. Moniszko** sob. godz. 19.00, wt. godz. 19.00 **,,Maria Callas - Lekcja śpiewu''** niedz. godz. 18.00, pon. 17.00 i 20.00 **,,Nędza uszczęśliwiona''** śr. godz. 19.00 **,,Soiree Diagilew'' (balet)** czw. godz. 19.00
Teatr Polski ul. 27 Grudnia 8/10	**,,Fernando Krapp napisał dla mnie ten list''** Malarnia piątek godz 19.00 **,,Woyzeck''** sob.-wt. (pon. - nieczynne) godz. 19.00
Teatr Muzyczny ul. Niezłomnych 1E	**,,Jaś i Małgosia''** piątek godz. 10.00 i 12.00 **,,Wiktoria i jej huzar''** sobota godz. 18.00, niedziela godz. 17.00 **,,Kopciuszek''** wt. - pt. godz. 10.00
Teatr Nowy ul. Dąbrowskiego 5	**,, Śmierć i dziewczyna''** Scena Nowa, sob.-niedz, wtorek godz. 19.15 (10 zł) **,,Przemiana''** Scena Nowa piątek godz. 19.15 (8 zł) **,,Zagraj to jeszcze raz, Sam''** śr. - czw. godz. 19.15



koncerty

Państwowa Filharmonia w Poznaniu	sobota godz.19.00 **Koncert Dyplomowy** Orkiestra Symfoniczna Filharmonii Poznańskiej
Kościół Farny	Kościół Farny piątek- sobota godz. 12.15 wstęp wolny
Amfiteatr nad Maltą	**Koncerty Rodzinne** niedziela godz. 16.00. (Orkiestra Zachodniego Okręgu Kolei Państwowych pod dyrekcją Leona Szubera).
STARY RYNEK Schody Ratusza	**Plenerowy ,,Koncert pod Koziołkami''** godz. - 12.15
CKP ,,Zamek''	**,,Brytyjski sezon poetycko - muzyczny''** s. 103 piątek godz. 19.00 (wstęp wolny)
Stok Malta-Ski	**,,Maryla nad Maltą''** sobota godz. 19.00

Ruszają teatry

Czas premier

Inauguracja sezonu kulturalnego pod koniec września stała się tradycją, stąd nagromadzenie premier w tym samym czasie.

Ewa Wycichowska zrezygnowała z pierwotnego terminu (27 września) **premiery przedstawienia Polskiego Teatru Tańca Baletu Poznańskiego pt.,,Transs''.** Obyła się wczoraj, 25 września, w Muzeum Narodowym w Poznaniu.

Teatr Wielki inauguruje sezon **w sobotę** nieco zapomianymi już w Poznaniu, **Moniuszkowskimi dziełami: ,,Flis'' i ,,Verbum Nobile''**. Oba tytuły gościły bowiem w stolicy Wielkopolski wiele lat temu - ,,Flis'' z librettem Wojciecha Bogusławskiego przed 50. laty, a ,,Verbum Nobile'' - 30. Wdzięczne, bardzo polskie obrazy, lekkie i pogodne w charakterze zobaczymy tym razem w reżyserii **Conrada Drzewieckiego**, a spektakl jest dedykowany **pamięci Roberta Satanowskiego.**

Teatr Polski w niedzielę, 28 września, rozpocznie sezon **premierą ,,Woyzecka''**. Sztukę Georga Buchnera oglądał Poznań również przed wieloma laty. **Mateusz Bednarkiewicz**, który opracował tekst na nowo i wyreżyserował przedstawienie, proponuje spektakl bardziej kameralny. To opowieść ,,z wnętrza'' głównej postaci, czyli studium ludzkiej psychiki, opętanej obsesją miłości, zazdrości i zbrodni.

Wreszcie **Teatr Animacji**, dysponujący różnorodnymi środkami ekspresji teatralnej, zaprasza **28 września na premierę ,,Burzy'' Williama Szekspira, w inscenizacji i reżyserii Janusza Ryl-Krystianowskiego.** Przedstawia historię człowieka, który - żyjąc w końcu epoki - musi dokonać bezwzględnego rozrachunku z samym sobą. Temat szekspirowski, jednocześnie... jak nam, współczesnym, bliski.



muzea

Galeria Malarstwa i Rzeźby MNP Al. Marcinkowskiego 9	czynne: wt. godz. 12.00-18.00, śr., czw., piąt., sob. godz. 10.00 - 16.00 niedziela godz. 10.00 - 15.00 poniedziałek nieczynne w piątek wstęp bezpłatny
Muzeum Sztuk Użytkowych Góra Przemysława 1	**Szklane nieznane** - prezentacja 40-letniego dorobku Katedry Szkła ASP we Wrocławiu. Czynna do 26 października, wt., śr., piąt. godz. 10.00 - 16.00, sob. godz. 10.00-17.00, niedziela godz. 10.00 - 15.00
Muzeum Instrumentów Muzycznych Stary Rynek 45/47	czynne: wtorek i sobota 11.00 - 17.00, środa i piątek godz. 10.00 - 16.00, niedziela godz. 10.00 - 15.00, nieczynne w poniedziałki i czwartki, W piątki wstęp bezpłatny
Muzeum Etnograficzne ul. Mostowa 7	**W barwach tropiku - Sri Lanka (Cejlon),** wystawa fotografii Witolda Danilkiewicza czynna do 14 września, wt. - sob. (bez czw.) godz. 10.00 - 16.00, niedz. godz. 10.00 - 15.00 W piątek wstęp bezpłatny
Wielkopolskie Muzeum Wojskowe Stary Rynek 9	czynne: wtorek godz. 12.00 - 18.00, środa, piątek, sobota godz. 9.00 - 16.00, niedziela godz. 10.00 - 15.00, nieczynne poniedziałek i czwartek, w piątek wstęp bezpłatny.
Wielkopolskie Muzeum Historyczne Odwach Stary Rynek	**Od pieśni patriotycznej do hymnu narodowego** - ekspozycja w 200-lecie Mazurka Dąbrowskiego, czynna do końca wrzesnia, wt.-sob. godz. 10.00-16.00, niedz. 10.00-15.00
Muzeum Archeologiczne ul. Mostowa	nieczynne do 20.10.97
Muzeum Literackie Henryka Sienkiewicza Stary Rynek	**Rysunki Artura Gołębiowskiego do Trylogii Henryka Sienkiewicza,** czynna do końca września, pon.-piąt. godz. 10.00-17.00
Wielkopolski Park Etnograficzny w Dziekanowicach	**Św. Wojciech w twórczości ludowej''** czynne: wtorek-sobota godz. 9.00-18.00, niedziela godz. 10.00-18.00 do końca października
Muzeum Pierwszych Piastów na Lednicy	**,,Początki chrześcijaństwa w Polsce''** czynne: wtorek-sobota godz. 9.00-18.00, niedziela godz.10.00-18.00
Muzeum Archidiecezji Gnieźnieńskiej	**Św. Wojciech patron Polski - oblicze świętego** czynna do marca 1998
Muzeum w Rogalinie - Oddział MNP	**,,Malarstwo późnego romantyzmu...''** wtorek-niedziela godz. 10.00-16.00, w poniedziałek nieczynne
Muzeum Początków Państwa Polskiego Gniezno	- czynne: wtorek-niedziela godz. 10.00-17.00
Muzeum- Zamek Opalińskich Sieraków	**,,XIX w. grafika religijna''** czynne wtorek, środa-sobota. godz. 11.00-15.00, czwartek godz. 12.00-15.00, niedziela godz. 13.00-17.00 do marca 1998.
Muzeum Regionalne Stęszew	- czynne wtorek-niedziela godz. 9.00-16.00
Muzeum Rolnictwa w Szreniawie	**Wystawa ,,Od sierpa do kombajnu''** czynna do końca września. czynne wtorek-niedziela godz. 9.00-16.00, w soboty wstęp bezpłatny.

MUZEUM NARODOWE W POZNANIU

Prawem na lewo

(RIALTO)

Dziś wchodzi na ekrany kin wspaniała komedia o pełnym dobrych intencji, bezrobotnym aktorze, który staje w sądzie jako adwokat, broniąc człowieka oskarżonego o oszustwo. W rolach głównych wystepują: Michael Richards, Jeff Daniels, Charlize Theron, Jessica Steen i Rip Torn.

Richard (w tej roli Richards) zamierza za wszelką cenę zorganizować swemu najlepszemu przyjacielowi Charliemu imprezę, która przebije wszystkie prawnicze hulanki. Jednak na kilka dni przed ślubem z Tiffany, której bezmyślność dorównuje tylko jej głupocie, Charlie zostaje sprowadzony na ziemię. Jego szef, a wkrótce też i teść, wysyła go do odległego miasteczka na pustyni, aby wziął udział w nieciekawej rodzinnej sprawie. na miejscu, w hotelu czekaja na niego przyjaciele i zabierają na zabawę, którą młody prawnik kończy prawie w stanie śpiączki. Następnego dnia przed sądem zamiast jego stawia sie kolega - aktor.

- To banał - mówi Jeff Daniels (grający Charliego). - Ale komeduia jest trudna. Naprawdę ciężko jest nakręcić dobrą komedię...



Szczęśliwego Nowego Jorku



(APOLLO)

Sześć osób wyjeżdża z Polski za ocean. Po co? - Oczywiście dla pieniędzy. Każdą z nich przywiodły tu różne problemy, każda przywiozła cząstkę polskiej mentalności.

Speed 2

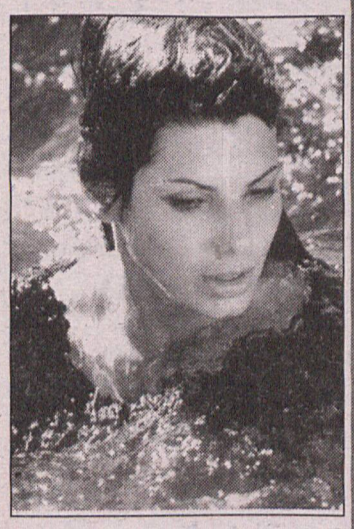

(SŁOŃCE)

Podczas uroczystego balu na jachcie, statkiem wstrząsa seria wybuchów, które uszkadzają układ sterowniczy. Trudno jest zatrzymać łódź, a na jej drodze znajduje się tankowiec a dalej - nadmorskie miasteczko.

Jaś Fasola

(GWIAZDA, RIALTO)

Nie sposób nie smiać się z Rowana Atkinsona, który tym razem psuje i niszczy co się da w Królewskiej Galerii Narodowej w Londynie.

Historie miłosne

(SŁOŃCE, PAŁACOWE)

Jerzy Stuhr występuje tym razem nie tylko w roli głównej, ale także reżysera. Jeszcze niedawna polska rzeczywistość, zabawne dialogi.

Wszycy mówią: Kocham cię



(MUZA)

Film nawiązuje do najlepszych tradycji wielkich hollywoodzkich musicali. Siłą napędową akcji jest miłość. każdy z bohaterów poszukuje ukochanej osoby, choć nie każdy może ją znaleźć.

Zaginiony świat

(MUZA, DĄBRÓWKA, APOLLO)

Kilka lat temu przedsiębiorca John Hammond wpadł na pomysł, że można odtworzyć dinozaury z fragmentów DNA zachowanych w bursztynie. Założył firmę InGen, która umieściła stworzone za pomocą inżynierii genetycznej dinozaury w parku safarii na Korsyce.

101 dalmatyńczyków

(GWIAZDA)

Aktorska wersja jednej z najlepszych kreskówek Disney'a. Dalmatyńczyki i ich właściciele pałają do siebie wielką miłością. Dochodzi do małżeństwa ludzi, a co za tym idzie zaprzyjaźnienia się psów.

kino

APOLLO ul. Ratajczaka 18 852-34-02
Zaginiony świat - Jurassic Park
(USA 12 l.) pt., wt.-czw. godz. 10.00; sob.-niedz. godz. 13.00 (8 i 10 zł)
Szczęśliwego Nowego Jorku
(pol. 15 l.) pt., pon. - czw. godz. 12.00, 14.00, 16.00, 18.00, 20.00; sob.-niedz. godz. 16.00, 18.00 i 20.00 (7 i 8 zł)

BAŁTYK ul. Roosevelta 22 (847-28-84)
Zaginiony świat - Jurassic Park
(USA 12 l.) pt., pon.-czw. godz. 10.00, 12.30, 17.30; sob.-niedz. godz. 17.30, (8 i 10 zł)
Dzień ojca
(USA 15 l.) pt.-czw. godz. 15.00, 20.00 (7 i 8 zł)

DĄBRÓWKA os. B. Chrobrego 117 (822-35-81)
Zakochany kundel
(USA bo.) pt., pon.-czw. godz. 16.00; sob.-niedz. godz. 14.00 i 16.00 (6 i 7 zł)
Zaginiony świat - Jurassic Park
(USA 12 l.) pt.- czw. godz. 18.00, 20.15 (7 i 9 zł)

GWIAZDA Al. Marcinkowskiego 28 (852-39-22)
Jaś Fasola
(USA 15 l.) pt.,pon.-czw. godz. 19.00, 20.30 (6 i 7 zł).
City Hall
(USA 15 l.) pt., pon.- czw. godz. 18.00, sob.-niedz. godz. 17.00 (6 i 7 zł)
101 dalmatyńczyków
(USA bo.) pt., pon.-czw. godz. 16.00, sob.-niedz. godz. 15.00 (3 zł)
Szczęśliwe dni Muminków
(pol. bo.) niedziela godz. 11.00 i 13.00 (3 zł)

MALTA ul. Filipińska 5
Ósmy dzień
(belg. 15 l.) piątek godz. 19.00 (6 i 7 zł)
Skandalista Larry Flynt
(USA 15 l.) pt. godz. 21.00, sob.- niedz. godz. 18.00, wt. godz. 19.00 (6 i 7 zł)
Małpa w hotelu
(USA bo.) sob.-niedz. godz. 16.00 (6 i 7 zł)
Microcosmos
(fran. bo.) sob.-niedz. godz. 20.15 (6 i 7 zł)
Szczęśliwego Nowego Jorku
(pol. 15 l.) niedziela godz. 21.40 (7 zł)

MUZA ul. św. Marcin 30 (852-34-03)
Wszyscy mówią: kocham cię
(USA 15 l.) pt.- czw. godz. 18.00, 20.00 (8 i 10 zł)
Zaginiony świat
(USA 15 l.) pt.-czw. godz. 15.00 (8 i 10 zł)

OLIMPIA ul. Grunwaldzka 22 (841-28-77)
Krzyk
(USA 18 l.) pt. - pon. godz. 18.00, śr.-czw. godz. 18.00 (7 i 9 zł)
Speed 2 - wyścig z czasem
(USA 15 l.) pt.-sob. godz. 15.30, 20.00, 22.15; niedz. - pon. godz.15.30, 20.00; wt. godz. 15.00 (8 i 10 zł)

PAŁACOWE ul. św. Marcin 80/82
Historie miłosne
(pol. 15 l.) godz. 20.00, sob. godz. 16.00, 17.30, 19.00, 20.30, niedz. 15.30 i 17.00, pon. - śr. godz. 16.00, 17.30, 19.00 i 20.30 (7 i 8 zł).
NOCNY MONTY PYTHON
A teraz coś zupełnie innego
Sala Wielka CKP Zamek poniedziałek godz. 20.00
Monty Python na żywo w Hollywood Bowl
Sala wielka CKP Zamek poniedziałek godz. 22.00
Monty Python i święty Graal
Sala Wielka CKP Zamek wtorek godz. 20.00 i 22.00
KINO LETNIE: **Prawo Bronxu**
Dziedziniec, sob. godz.21.00 (5 zł)

RIALTO ul. Dąbrowskiego 38 (847-53-99)
Prawem na lewo
(USA 15 l.) pt. - czw. godz. 16.00, 20.00 (7 i 8 zł).
Jaś Fasola
(USA 15 l) pt., pon.-czw. godz. 10.00, 12.00, 14.00, 18.00; sob.-niedz. godz. 12.00, 14.00, 18.00 (7 i 8 zł)

SŁOŃCE os. Przyjaźni 120
Anakonda
(USA 15 l.) pt.-niedz. godz. 17.00 (6 i 7 zł)
Speed 2
(USA 15 l.) piątek godz. 21.30 (8 zł)
Historie miłosne
(pol. 15 l.) sobota godz. 21.30 (8 zł)
Pinokio
(USA bo.) sob.-niedz. godz. 15.00 (6 i 7 zł)
Trainspotting
(ang. 15 l.) pon.- śr. godz. 18.00, 20.00 (6 i 7 zł)
Ósmy dzień
(belg. 15 l.) śr. - czw. godz. 17.00 (6 i 7 zł)
Śmieszność
(fran. 15 l.) śr.-czw. godz. 19.00 (6 i 7 zł)
PRZEGLĄD FILMOWY: DESTRUKCJA I MIŁOŚĆ
Kochanek
(fran. 18 l.) piątek godz. 19.00 (6 i 7 zł)
Skaza
(ang. 18 l.) sobota godz. 19.00 (6 i 7 zł)
Crash
(USA 18 l.) niedziela godz. 19.00 (6 i 7 zł)

WILDA ul. Wierzbięcice 36/38 (833-24-58)
Speed 2: Wyścig z czasem
(USA 15 l.) sob.-niedz. godz. 12.30, 15.00, 17.30, 20.00; pt., pon.-czw. godz. 10.00, 12.30, 15.00, 17.30, 20.00.

City Hall - Ludzie miasta

(GWIAZDA)

Wiceburmistrz Nowego Jorku jest idealistą, burmistrz zaś - pragmatykiem. Udaje się im jednak owocnie współpracować. Do czasu jednak.



Anakonda

(SŁOŃCE)

Bohaterami są uczestnicy wyprawy do brazylijskiej dżungli, których zadaniem jest nakręcenie filmu dokumentalnego o legendarnym plemieniu Indian Niestety naich drodze staje wielki wąż.



Zakochany kundel

(DĄBRÓWKA)

Klasyczy animowany film Disney'a. Historia pięknej spanielki i małego kundelka.

Pinokio

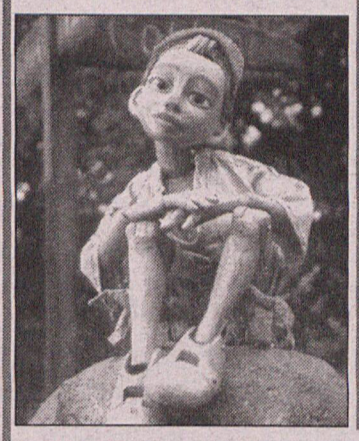

(SŁOŃCE)

Jedna z najbardziej znanych dziecięcych bajek została znów przeniesiona na ekrany kin. Tym razem jest to wersjaaktorsko - animowana. Drewnianej kukiełce wydłuża się nos, gdy kłamie, a dzieje się to dzięki zastosowaniu grafiki komputerowej i tradycyjnej animacji. Poczciwego Gepetta zagrał Martin Landau.

Śmieszność



(SŁOŃCE)

Film historyczny. Akcja dzieje się we Francji na kilka lat przed rewolucją 1789 roku. Ziemianin odwiedza swe wioski, przypatruje się trudnemu życiu chłopów pańszczyźnianych, którzy głodują i chorują na malarię. Jedynym ratunkiem byłoby osuszenie gruntów. Wyrusza więc do Wersalu, by uzyskać poparcie dla swojego projektu.

Trainspotting



(SŁOŃCE)

Tragikomedia obyczajowa. Historia kilku młodych ludzi mieszkających we wspólnym mieszkaniu w Edynburgu i żyjących z drobnych kradzieży. Główny bohater regularnie obiecuje sobie, że roztsanie się z nałogiem. Po kolejnym przedawkowaniu trafia do szpitala. Reż. Danny Boyle. Wyst.: Ewan McGregor, Ewan Bremner.

Kochanek

(SŁOŃCE)

Film o cielesnej, zmysłowej miłości, o wzajemnym odkrywaniu fascynacji erotycznej pary głównych bohaterów: 15-letniej pensjonarki i 28-letniego Chińczyka

Pythoniada

Kolejna - czwarta już ,,Pythoniada'' organizowana przez ,,Kinematograf '75'', tym razem z siedmioma aż kinowymi filmami ,,Latającego cyrku'' - dała pretekst do drugiej wystawy w Galerii ,,Ikonosfera'', która towarzyszy przeglądowi. Eksponowane prace są tak dobrane, by dobrze przystawać do ,,pythonowskiej'' wizji świata w plastycznej interpretacji groteski, parodii, absurdu i pastiszu. A w tej specjalności od lat bryluje w świecie polski plakat, którego mistrzowie czują się w tych ,,miazmatach'' wybornie.

Z pewnością przebojem bedzie przegląd ,,Nocny Monty Python'', podczas którego pokazanych zostanie 6 filmów legendarnej grupy, która swą działalność rozpoczęła w 1969 roku emisja programu ,,Latający cyrk Monty Pythona''.

Skecze Pythonów, oparte na luźnych, zaskakujących skojarzeniach nie miały ani początku, ani końca - ich totalny humor obejmował wszystkie paranoje współczesnego świata.

Na przegląd złożą się filmy: ,,A teraz coś zupełnie innego'', ,,Monty Python na żywo w Hollywood Bowl'', ,,Monty Python i święty Graal'', ,,Żywot Briana wg Monty Pythona'', ,,Bandyci czasu'' i ,,Uciekające zakonnice''.

Czas Relaksu według Expressu

„Dzień ojca" (BAŁTYK)

Colette (w tej roli Nastassja Kinski) jest piękną kobietą z ciekawą przeszłością. Siedemnaście lat temu miała romans z Jackiem Lawrancem. I chociaż nic z tego nie wyszło, rozstali się w zgodzie.

Któregoś dnia, nispodziewanie, Colette składa wizytę Jackowi. Mówi, że od czasu kiedy zerwali ze sobą jest mężatką i że ma 16-letniego syna, Scotta, który właśnie uciekł z domu. Zwierza się, że choć nie jest pewna, prawdopodobnie, Scott jest jego synem. Prosi o pomoc w odnalezieniu nastolatka. On podchodzi jednak do tego faktu raczej sceptycznie. Colette dzwoni więc, mówiąc to samo, do dale'a Putley'a, z którym spotkali się 17 lat wcześniej...

Scott przyłączył się jednak do grupy rockowej, która ma trasę po Kaliforni. próbuje się wyszaleć. Za zespołem przenoszącym sie z miasta do miasta, podążają niestrudzeni Jack i Dale. sprzeczne charaktery omal nie doprowadzają ich do szaleństwa. Przyjmują na siebie nowe role - potencjalnych ojców...

Do roli Scotta zaangażowano 15-letniego Charliego Hofheimera, którego ostatnio mogliśmy oglądać w filmach „Boys" i „Lassie".

- Jest doskonałą mieszanką zuchwałości i arogancji oraz głęboko skrywanej przez Scotta wrażliwości - powiedział o nim reżyser, Ivan Reitman.

Sam Reitman delektował się swoja pracą nad „Dniem ojca".

- Miałem duże szczęście, że filmy, jakie dotąd kręciłem, były zabawne, ale prawdę powiedziawszy praca z Robinem Williamsem i Billyem Crystalem (grającymi w tej produkcji) była najzabawniejsza. Są dzicy i zwariowani. Trzy, cztery razy dziennie, każdego dnia, rozbawiali całą ekipę, wszyscy pękali ze śmiechu. Zawsze jednak się pohamowywali. Całkowicie nad sobą panują, jak wielcy muzycy jazzowi. Brali skrypt i pracowali dalej, wnosząc zawsze coś wartościowego w fabułę filmu.

premiera

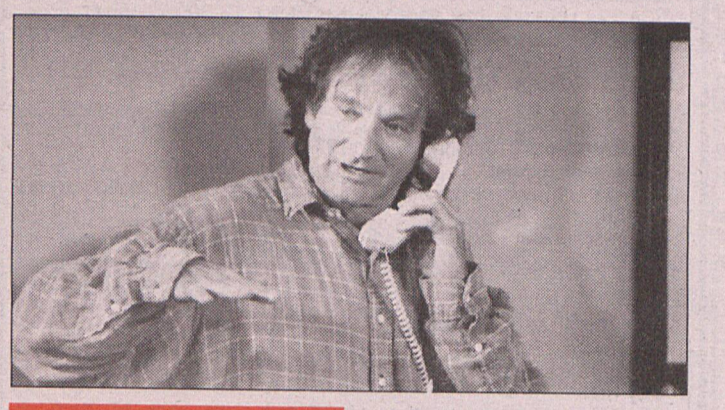

Specjalnie dla naszych Czytelników mamy dwa podwójne zaproszenia na premierowe filmy pt „Dzień ojca" do kina „Bałtyk" na sobotę, oraz „Prawem na lewo" do „Rialto" - na niedzielę. Oba są na godz. 20.00.

Dwie pierwsze osoby, które zadzwonią dzisiaj o godz. 11.00 do sekretariatu „Expressu Poznańskiego" pod numer

866 14 43

otrzymają wejściówki.

dla Czytelników

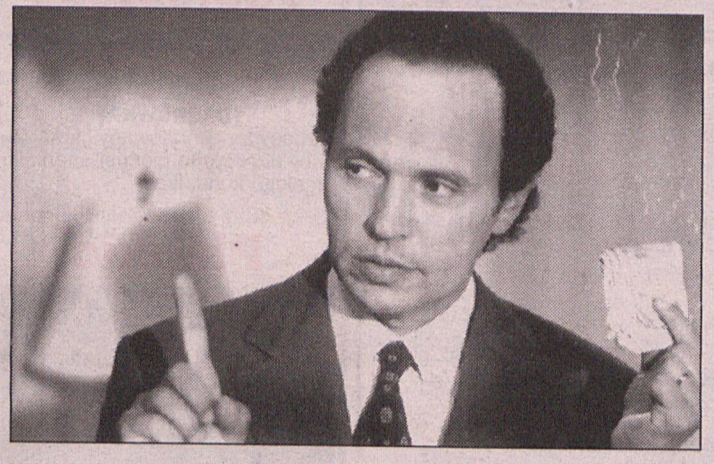

Dla mniejszości

Pod hasłem „Camera Pro Minoritate" rozpoczęły się w Sejnach spotkania filmowe poświęcone mniejszościom narodowym. Pięciodniowa impreza służyć ma kształtowaniu postaw tolerancji wobec ludzi różnych narodów. W programie jest m.in: przegląd filmów dokumentalnych, reportaży i programów telewizyjnych, w tym magazynów regionalnych z Bratysławy, Bukaresztu, Budapesztu, Wilna, Krakowa, Warszawy i Białegostoku.

ABC Kiejstuta Bereźnickiego

Galeria ABC w Art & Business Clubie przy Mokrej chce uświetnić jubileusz 5-lecia istnienia wieloma wydarzeniami artystycznymi. Jednym z większych będzie z pewnością **wystawa retrospektywna prac profesora Kiejstuta Bereźnickiego**, druga w cyklu: „Mistrzowie polskiego malarstwa współczesnego" (pierwszą postacią był tutaj Jan Szancenbach).

Ta właściwa ekspozycja - z około 50 płótnami, powstałymi przede wszystkim w latach 90, ale także z lat 60., 70., i 80. - otwarta zostanie **2 października br. o godz. 18.00 w Wielkopolskim Muzeum Historycznym w Odwachu** na Starym Rynku.

Od środy oglądać można natomiast **w siedzibie Galerii ABC przy Mokrej - rysunki profesora** oraz dwa charakterystyczne dla tej wystawy obrazy olejne: „Krawiec" i „Postać z nożyczkami".

wydarzenie

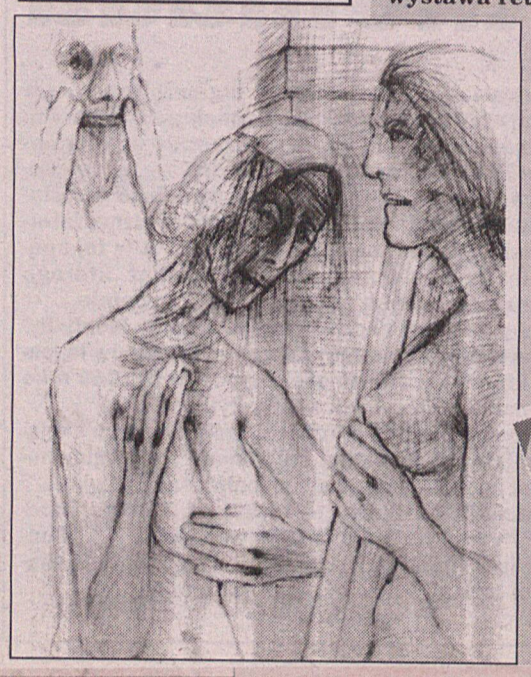



Znalazły się one także na wspaniale wydanym katalogu „Kiejstut Bereźnicki. Malarstwo", który towarzyszy wystawie. To pierwsze wydawnictwo tak obszernie prezentujące dzieło i osobę malarza. Komisarzem wystawy jest **Katarzyna Jankowiak**

senstein, ponieśli szczególnie dotkliwe straty w II wojnie światowej. Ci, którzy przeżyli ten koszmar, starali się o nim zapomnieć. Malowali przeważnie barwne, wyciszone martwe natury, kontynuowali tradycje kolorystyczne...

Erna Rosenstein po II wojnie należała do autonomicznego kręgu Tadeusza Kantora. Była członkinią Grupy Młodych Plastyków. Współpracowała przy organizacji ogólnopolskiej Wystawy Sztuki Nowoczesnej (Kraków 1948/49), najważniejszej ekspozycji sztuki współczesnej w drugiej połowie lat 40.

- **Obraz odwołuje się do antycznego mitu Niobe, która jest świadkiem śmierci swoich dzieci.** Zatem - z jednej strony jest to współczesne malarstwo, odzwierciedlające niedawną wtedy dla artystki tragedię; z drugiej strony dzieło, które uniwersalizuje dramatyczny temat przez nawiązanie do greckiej mitologii... (der)

Tajemnice poznańskich muzeów

Żydowska Niobe

Muzeum Narodowe w Poznaniu wzbogaciło swoją kolekcję nowoczesnego malarstwa polskiego o obraz Erny Rosenstein „Masakra Żydów" namalowany w 1946 roku. Dzieło zostało zakupione na Aukcji Unicum przez Fundusz Wspierania Zakupów Muzealnych MARTELL i przekazane poznańskiemu Muzeum w depozyt.

Kompozycja uzupełni kolekcję dzieł Erny Rosenstein w zbiorach Galerii Sztuki Współczesnej MNP, posiadającej do tej pory 3 obrazy artystki z połowy lat 60.: „Horoskop", „Serce ikony", „Miejsca powrotne". Uzupełnienie tym bardziej interesujące, że jest to wczesne dzieło artystki-lwowianki, absolwentki Akademii Wiedeńskiej, związanej z Grupą Krakowską w latach 30., od 1949 r. do dziś mieszkającej w Warszawie.

- **To dzieło niezwykle ciekawe ze względu na to, że artyści wtedy, po wojnie... nie malowali wojny** - mówi **Włodzimierz Nowaczyk** z MNP. - Przedstawiciele narodu żydowskiego, jak Erna Ro-

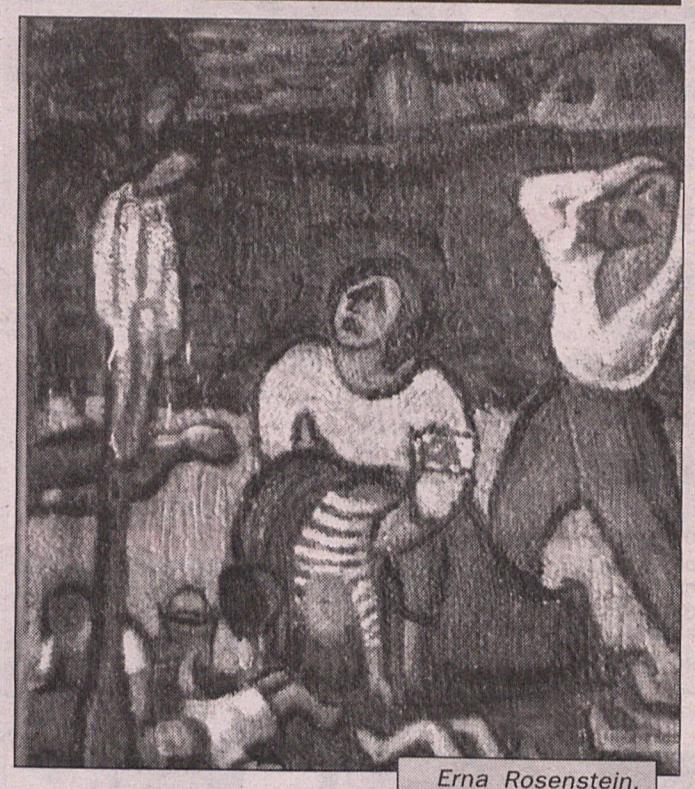

Erna Rosenstein, „Getto" 1946. Repr. Muzeum Narodowe w Poznaniu

Nowy ołtarz

W kościele katedralnym w Kaliszu odbyła się uroczysta konsekracja nowego ołtarza oraz poświęcenie odnowionej polichromii i wnętrza. Prace remontowe i konserwatorskie prowadzono ok. 6 lat. Kościół wzniesiono w 1253 r. z fundacji księżnej Jolanty, żony Bolesława Pobożnego, księcia kalisko-gnieźnieńskiego i poznańskiego.

ADAM'S CLUB ★★★★★ HOTEL
RESTAURACJA
Zapraszamy codziennie
Matejki 62 Tel: 865-77-68

Uśmiech za „dychę"

Dzisiaj wybralismy dowcip pani Marii Danielak z Poznania:

Rada

- Mam niezawodny sposób na zdobycie fortuny: Zapomniec o etyce, o moralności, o obowiązkach względem blixniego - słowem - być tak z pięć lat świnią.

- A potem?

- Potem? Potem już się nią zostaje.

Czekamy na kolejne propozycje w nieustajacym konkursie dla naszych Czytelników na najlepszy dowcip (nie rysunkowy!). Swoje propozycje można nadsyłać pod adresem redakcji: „Express Poznański", ul. Grunwaldzka 19, 60 - 905 Poznań, z dopiskiem Uśmiech za „dychę". Autor opublikowanego dowcipu otrzyma honorarium w wysokości 10 złotych netto.

Wszelkie prawa zastrzeżone dla Prasa Poznańska SA.