„Bezpieczne powroty" z wakacji
str. 3

Piłkarze Lecha nadal bez porażki
Sport na str. 8-10



Dziś po raz ostatni
„Pozdrowienia z wakacji"
str. 4

PONIEDZIAŁEK 1 IX 97 r. CENA 60 GR

EXPRESS POZNAŃSKI

Red. wydania: Anna Dolska Tel. 866-03-12 Rok LI NR 193 ISSN 0137-9100

Długi których... nie było

Blisko 4-milionowy kredyt (tj. prawie 40 miliardów starych złotych) wyłudziło z banku dla poznańskiej firmy - dwoje jej pracowników. Zabezpieczeniem miały być udokumentowane zadłużenia szpitali z różnych miast kraju. Okazało się to fikcją! Para oszustów posłużyła się bowiem sfałszowanymi fakturami, za rzekomo dostarczony placówkom zdrowia - sprzęt medyczny.

Jak dowiedzieliśmy się, idzie tu o pewną prywatną firmę mającą swą siedzibę przy ul. Zeylanda. Od dość dawna zajmowała się ona także dostarczaniem (czytaj - sprzedażą) placówkom służby zdrowia rozmaitych artykułów i sprzętu medycznego.

Bodajże wiosną tego roku, zawarła umowę z jednym z poznańskich banków - w sprawie uzyskania wysokiego kredytu. Warunki negocjował jej pełnomocnik, 44-letni Piotr H.

On to przekazał bankowi dokumentację - przede wszystkim zaś faktury i rachunki - z których wynikało, że firma jest wierzycielem wielu szpitali w kraju. Wiadomo, szczupła ka-

(Ciąg dalszy na str. 2)

Śmierć Lady Di

36-letnia księżna Diana, była żona brytyjskiego następcy tronu, zginęła w wypadku samochodowym, który wydarzył się w Paryżu wczoraj przed pierwszą w nocy, w tunelu w pobliżu pomnika Mickiewicza.

Księżna Walii jechała mercedesem w towarzystwie swojego przyjaciela, egipskiego miliardera Dodi al-Fayeda, który zginął na miejscu. W wypadku stracił również życie kierowca samochodu. Związek księżnej z egipskim bogaczem został ujawniony niedawno przez prasę.

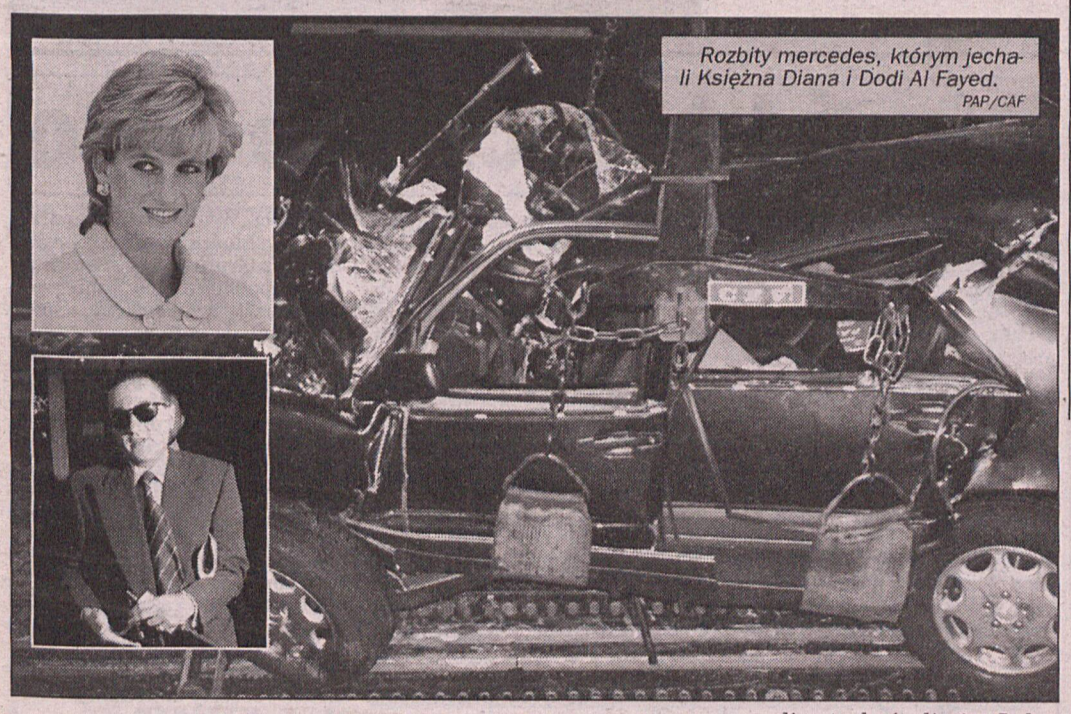

Rozbity mercedes, którym jechali Księżna Diana i Dodi Al Fayed.
PAP/CAF

Za samochodem księżnej, odjeżdżającym spod ekskluzywnego paryskiego hotelu Ritz, ruszyli fotoreporterzy na motocyklach i skuterach. Byli to tzw. „paparazzi", polujący na każdy szczegół z prywatnego życia sławnych osób. Jadący bardzo szybko samochód ze straszliwą siłą uderzył w filar mostu. Goniący mercedesa fotoreporterzy zaczęli pstrykać zdjęcia. Jeden z nich został, według doniesień mediów, poważnie pobity przez osoby zgromadzone wokół miejsca tragedii.



Mieszkańcy Londynu składają kwiaty pod bramą pałacu Buckingham.
PAP/CAF

W Londynie natychmiast oskarżono fotoreporterów o spowodowanie wypadku, ale wypowiedzi oficjalne wskazują, że kierowca mercedesa stracił w tunelu panowanie nad jadącym z wielką szybkością pojazdem, który uderzył w filar mostu. Siedmiu fotoreporterów jest przesłuchiwanych przez brygadę kryminalną, której powierzono śledztwo. Jak na razie nic nie

(Ciąg dalszy na str. 2)

7,2 mln uczniów szkół podstawowych, średnich i pomaturalnych usłyszy dziś szkolny dzwonek.

Do szkoły marsz!

Do szkół podstawowych pójdzie we wrześniu ok. 4,9 mln uczniów, ponad 2 mln - do szkół ponadpodstawowych. Nowościami wprowadzonymi od tego roku będzie możliwość realizowania przez szkoły nowych podstaw programowych, a także kontrowersyjna wiedza o życiu seksualnym człowieka. Ostatecznie na świadectwach pozostanie ocena z religii/etyki.

Tylko w klasach pierwszych szkół podstawowych w Poznaniu powinno się dziś stawić 6330 malców. Dla wielu z nich przejście z przedszkola do podstawówki wiąże się z olbrzymim stresem. W co najmniej trzech poznańskich szkołach podstawowych zmiana ta będzie łagodniejsza.

SP nr 18, 19 i 80 objęte zostały pilotażowym programem reformy oświaty. Dla wszystkich szkół jej stosowanie stanie się obowiązkiem 1 września 1999 roku. Na razie jednak minister edukacji nie opracował nowych programów nauczania i tzw. standardów wymagań, według których ocenia się wiedzę uczniów. MEN zapewnia, że będą one gotowe na wiosnę 1998 r.

(Ciąg dalszy na str. 2)

58 rocznica

Coraz dalej od wojny

Wczoraj na Westerplatte, gdzie padły pierwsze strzały w tej wojnie, odbyła się uroczystość odsłonięcia płaskorzeźby Orła Białego, która po latach powróciła z Muzeum Marynarki Wojennej na swoje dawne miejsce.

W posłaniu, które na ręce Westerplattczyków przesłał prezydent RP Aleksander Kwaśniewski, czytamy m.in.: „To właśnie w tym miejscu świtem 1 września 1939 roku dokonała się napaść Niemiec hitlerowskich na Polskę. To, co Wy Drodzy Westerplattczycy zapisaliście swoim dzielnym i patriotycznym czynem w historii Polski - moje pokolenie pamięta już tylko z kart tej historii"

Dziś w południe przed Grobem Nieznanego Żołnierza odbędą się centralne uroczystości 58 rocznicy wybuchu II wojny światowej. (o-kas)



DUŻY LOTEK 20 5 38 25 15 11 EXPRESS LOTEK 15 27 19 18 33

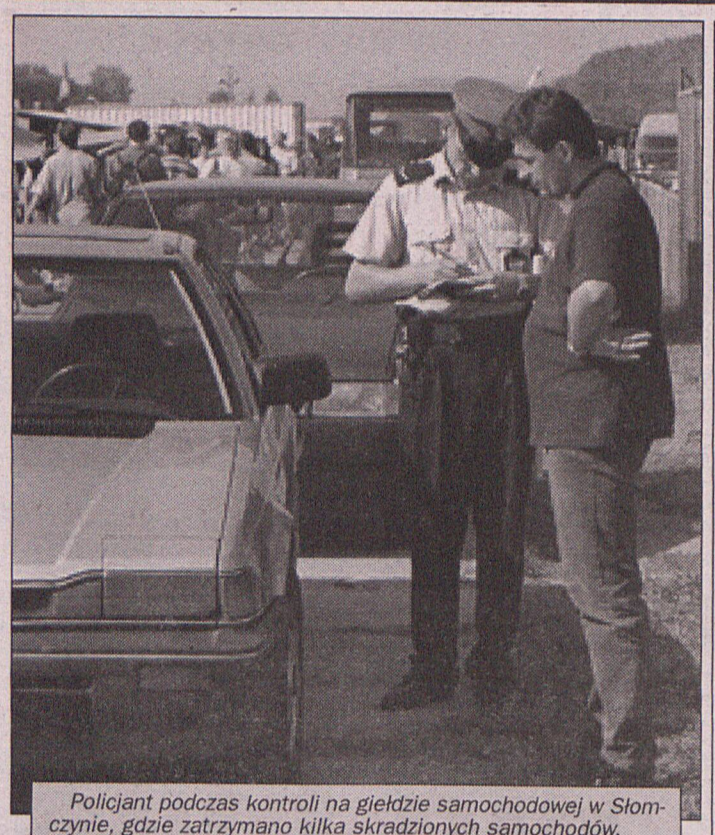

Policjant podczas kontroli na giełdzie samochodowej w Słomczynie, gdzie zatrzymano kilka skradzionych samochodów. PAP/CAF

Strumyki jak Odra

- W lipcu wylewała Odra, a nas zalały deszcze - powiedział nam wczoraj mieszkaniec Rydzyny w Leszczyńskiem, gdzie w sobotę wieczorem wylały płynące obrzeżami miasteczka strumyki.

Nikt nie spodziewał się, że zapowiadane na weekend przez prognostyków opady będą tak obfite. W ciągu dwudziestu czterech godzin spadło około 125 milimetrów deszczu na metr kwadratowy. Norma miesięczna nie przekracza 70 milimetrów.

Jednostki straży pożarnej z Leszna, Gostynia, Góry i okolicznych miejscowości od soboty rana pracowały w terenie. Do pomocy skierowano również żołnierzy, których zadaniem było układanie worków z piachem na najbardziej zagrożonych odcinkach.

Ewakuowano mieszkańców i zwierzęta w trzech gostyńskich wsiach – Kosowa, Babkowic i Siedlec. Woda stała tam na wysokości 15 centymetrów. Jak mówią mieszkańcy takiej wody jeszcze tam nie było. Podlało także domy w Krzemieniewie i Czerninie. Zagrożona była Łęka Wielka. W jednej ze szkół podstawowych w Gostyniu w piwnicach woda sięgała 80 centymetrów. W Poniecu przygotowano 1000 worków z piachem.

W rejonie Góry zalanych zostało 500 hektarów łąk i pól. W Górze na cmentarzu woda sięgała 26 centymetrów. Podlanych zostało kilka zakładów pracy.

W Pępowie woda doszła do Urzędu Miasta i Gminy oraz posterunku policji. W Zalesiu Wielkim - jak nas poinformowano - zatkał się przepust pod drogą i woda wylewała się na szosę, płynąc w kierunku domów.

Na przedmieściach Rydzyny żołnierze i strażacy wczoraj od wczesnego rana układali worki z piachem, by nie dopuścić do zalania kolejnych domów. Jak powiedział nam jeden z żołnierzy – woda nadal spływa.

(js)

Godzina po godzinie

ŚMIERĆ W URSUSIE

W sobotę w miejscowości Cegielnia w gminie Wilczyn, podczas manewru wyprzedzania, opel uderzył w ciągnik marki „Ursus". Traktorzysta zginął na miejscu. Ranny pasażer samochodu osobowego trafił do szpitala w Koninie.

TRAGICZNE ZDERZENIE

W Kórniku doszło z kolei do zderzenia dwóch samochodów osobowych: suzuki i VW polo. W wyniku wypadku zginął 66-letni kierowca suzuki. Czynności wyjaśniające w tej sprawie prowadzi Komenda Rejonowa Policji w Środzie Wlkp. (krul)

Agnieszka Zielińska, Miss Polonia '96, przebywa na dwutygodniowym zgrupowaniu przed wyborami Miss Europy, które tym razem odbędą się w Kijowie.

Agnieszka mieszka w Kijowie w pokoju razem z Litwinką. Nie ma problemów z porozumiewaniem się, bo poznanianka doskonale zna rosyjski, a Litwinka... polski.

I tym razem dziewczęta są bardzo zapracowane. Pilnie przygotowują się do swojego konkursowego występu. ***Finał wyborów Miss Europy odbędzie się już w tym tygodniu - w sobotę, 6 września.*** *Oczywiście, nasza Miss nie ma już tak wielkiej tremy jak przed pierwszym występem na scenie w Poznaniu, czy później w konkursie Miss World. Tym bardziej, że nie czuje się samotna - kilka uczestniczek konkursu o miano najpiękniejszej Europejki zdążyła już poznać podczas wcześniejszych wyborów Miss. Np. z obecną w Kijowie Miss Niemiec poznały się i zaprzyjaźniły na Florydzie, podczas eliminacji do Miss Universe. O dobry nastrój poznanianki dba także rodzina - nie tylko za pośrednictwem rozmów telefonicznych, ale również swoją obecnością w stolicy Ukrainy dodaje jej otuchy.* (der)



Fot. P. Ratajczak

500 skradzionych lub „podejrzanych" aut w całym kraju, 20 w Poznaniu - zatrzymała policja w ramach akcji „samochód".

Droga nie dla złodziei

Od środy do niedzieli trwała w całym kraju policyjna akcja „samochód". Zatrzymano 314 kradzionych aut i 186 pojazdów noszących znamiona nielegalnego przerejestrowania. Zatrzymano także 378 osób.

- Akcję zaczęliśmy od kontroli warsztatów i dróg, a na końcu sprawdzaliśmy giełdy. Na tych ostatnich coraz rzadziej złodzieje mają odwagę „upłynniać" trefne wozy - poinformował „EP" komisarz Andrzej Przemyski, rzecznik Komendy Głównej Policji. - Sprawdziliśmy 8,4 tys. obiektów w tym 7 tys. warsztatów samochodowych. W akcji tej brało udział 13 tys. policjantów.

Jak się również dowiedzieliśmy, województwo poznańskie wypadło „całkiem nieźle". Policja skontrolowała 415 warsztatów samochodowych i auto-komisów w wyniku czego zabezpieczyła 20 samochodów pochodzących z kradzieży. Zarzuty postawiono 23 osobom, a w stosunku do 7 z nich, już wszczęto postępowanie.

- Miejmy nadzieję, że takie akcje staną się już niedługo rutyną, a nie wyjątkiem. Złodziei samochodów trzeba bowiem nękać non stop, a pozwoli nam na to wprowadzenie karty pojazdu i system rejestracji kierowców - stwierdził Andrzej Przemyski.

(mark)

O akcji „bezpieczny powrót" czytaj na stronie 3.

Do szkoły marsz!

(Ciąg dalszy ze str. 1)

MEN jednak nie zabrania, a wręcz zaleca wcześniejsze wprowadzanie nowych elementów. Proces reformowania podzielony został na pięć etapów - pierwszy obejmuje klasy I-III. Reforma przewiduje połączenie przedmiotów w bloki, zastąpienie stopni ocenami opisowymi i brak dzwonków.

- Nasza szkoła jest już właściwie „weteranem" tej innowacji oświatowej - mówi dyrektor Szkoły Podstawowej nr 18 Danuta Paech - W 1990 pedagodzy nauczania początkowego zaczęli realizować program nauki integracyjnej. Przedmioty już wtedy zostały połączone w bloki. Nasi pierwszoklasiści nie wiedzą, co to znaczy dostać dwóję, bo złą notą jest np. zachmurzone słoneczko. A na dzwonki obowiązujące resztę uczniów, nie reagują od dawna...

- Nie trzeba się obawiać, że ten sposób potraktowania przedmiotów wpłynie na poziom wykształcenia - powiedział Marek Adamski, dyrektor wydziału kształcenia podstawowego i opieki przedszkolnej Kuratorium Oświaty w Poznaniu - Nauczyciele zobligowani będą realizować podstawy programowe określone przez MEN.

Katarzyna Szramko

Śmierć Lady Di

(Ciąg dalszy ze str. 1)

wskazuje na ich bezpośrednią rolę w spowodowaniu wypadku. Pomimo to w mediach doszło do dyskusji na temat ewentualnego ograniczenia swobody działalności paparazzi. Stowarzyszenie Dziennikarzy Niemieckich zaapelowało o bojkot zdjęć z wypadku, które paparazzi chcą sprzedać za milion dolarów.

Tymczasem minęły dwie godziny, zanim księżnę Walii odwieziono do szpitala, gdzie stwierdzono nadzwyczaj ciężki szok wylewowy i zatrzymanie pracy serca. Nie pomogło zamknięcie rany lewej tętnicy płucnej i masaż serca. Diana zmarła o czwartej nad ranem, nie odzyskawszy przytomności. Do Paryża natychmiast przybył książę Karol, który przewiózł ciało swojej byłej żony do Wielkiej Brytanii.

O śmierci lady Di poinformował opinię publiczną Jean-Pierre Chevenement, francuski minister spraw wewnętrznych. W imieniu rządu i narodu francuskiego, minister wyraził wielki smutek z powodu tego tragicznego wypadku. Smutek wyrazili także m.in. prezydent Francji Jacques Chirac, premier Wielkiej Brytanii Tony Blair, prezydent USA Bill Clinton i Czech Vaclav Havel. Matka Teresa z Kalkuty odmówiła modlitwę za lady Di.

Księżna, która rozwiodła się z księciem Karolem w zeszłym roku po trwającym 15 lat małżeństwie, osierociła dwoje dzieci - księcia Williama, obecnie 15-letniego i Harrego, który ma 12 lat. Diana była niezwykle popularna w społeczeństwie, nie tylko w Wielkiej Brytanii.

Proces odroczony

Kilka miesięcy temu informowaliśmy o zatrzymaniu przez policję wychowawcy z Ośrodka Szkolno-Wychowawczego we Wschowie. Postawiono mu zarzut wykorzystywania seksualnego, przez kilka miesięcy, kilku swoich nieletnich wychowanek. Proces przed leszczyńskim Sądem Rejonowym rozpoczął się w ubiegły piątek. Przesłuchano poszkodowane, ale ponieważ nie stawili się wszyscy biegli, sąd wyznaczył nowy termin rozprawy na październik. Rozprawy mają charakter niejawny. (js)

Długi których nie było

(Ciąg dalszy ze str. 1)

sa państwowej służby zdrowia - nie pozwalała płacić od ręki za zakupiony towar. Faktury stały się więc zabezpieczeniem pożyczki. Mówiąc prościej: bank przejął teraz owe wierzytelności i udzielił wnioskodawcy wysokiego kredytu. Wszystko było cacy gdzieś do maja...

Wtedy to wyszło na jaw, że w kilku szpitalach w ogóle nie wiedziano jakoby firma z ul. Zeylanda - sprzedała im jakikolwiek sprzęt. I o żadnych długach nie było mowy. Podobne odpowiedzi nadeszły później do banku z wielu rejonów kraju. M.in. z Gdańska, Warszawy, Krakowa, Wrocławia, Wałbrzycha i innych miast (również z Poznania).

Dziś już wiadomo - co potwierdzają ekspertyzy - **że wspomniane dokumenty były sfałszowane, a pieczątki podrobione.** Ponad 20 placówek służby zdrowia, para oszustów wciągnęła w przestępcze kombinacje. Para - gdyż jak ustalono dotąd w postępowaniu przygotowawczym, prowadzonym przez Wydział Dochodzeniowo-Śledczy KWP - w przestępstwie tym uczestniczyła także pracownica firmy: 36-letnia Karolina S.

Oboje stanęli pod zarzutem popełnienia oszustwa kwalifikowanego (art. 205 par. 2 kk) za co grozi kara do 10 lat pozbawienia wolności. W ubiegłym tygodniu, sąd uwzględnił wniosek prokuratora z Grunwaldu i zastosował wobec podejrzanych 3-miesięczny areszt tymczasowy. Sporo wskazuje, iż lista zamieszanych tu osób - wydłuży się. Śledztwo jest dopiero w początkowej fazie. Doniesienie o przestępstwie wpłynęło w sierpniu. W lipcu bank wstrzymał realizację wiadomej umowy, zablokował też konto firmy (nader skromne zresztą).

Policjanci z poznańskiej KWP twierdzą, że z podobnym „przekrętem" - i to na taką skalę - spotkali się po raz pierwszy. Do tematu jeszcze wrócimy. (Żuk)

;) Imion a i pierwsze litery nazwisk - zostały zmienione.

Czytelniku!

Chcesz wiedzieć wszystko na temat nowych zasad nabywania prawa do rent inwalidzkich z tytułu niezdolności do pracy?

Zadzwoń jutro do „EP" w godz. od 10.00 do 11.00 Naszym gościem będzie

Marian Jabłoński

z Zakładu Ubezpieczeń Społecznych w Poznaniu

tel. 865-96-93

Informacje o pyleniu

Poniedziałek 1 września

W powietrzu Poznania i Wielkopolski dominują zarodniki pleśni. Ogółem 1 1 m3 poznańskiego powietrza stwierdzono 3170 szt. zarodników, w tym tylko 435 szt. to zarodniki Cladosporium i 78 szt. Alternaria.

Ponadto stwierdzono pojedyncze ziarna pyłku: ambrozji, bylic, komosy, szczawiu i pokrzyw.

W ciągu najbliższej doby przewiduje się zbliżone warunki aeropalinologiczne.

Akademia medyczna w Poznaniu Ośrodek Diagnostyki Chorób Alergicznych

PROGNOZA POGODY



PONIEDZIAŁEK



WTOREK

REDAGUJE KOLEGIUM: **Dariusz Nowaczyk** - redaktor naczelny, **Zbigniew Piskorski** - zastępca red. naczelnego, **Juliusz Podolski** - kierownik sekretariatu redakcji, zdjęcia - **PAP/ CAF, archiwum. WYDAWCA: Prasa Poznańska S.A.**, tel. 866-11-55, DRUK: Drukarnia Poznańska Spółka z o.o., Poznań, ul. Ziębicka 16. ADRES WYDAWNICTWA I REDAKCJI: 60-782 Poznań, Grunwaldzka 19, TELEFONY: centrala 866-60-41, Pogotowie „Expressu" 866-18-18, 866-60-41 w. 182, sekretariat redaktora naczelnego - 866-14-43, sekretariat redakcji - tel. 866-03-12, dział miejski - tel. 866-15-15, 865-96-93, dział sportowy - 866-58-82, dział reklamy i marketingu tel./fax 866-33-39. Telex - 041-34-90, Telefax 866-58-48. OGŁOSZENIA I REKLAMY PRZYJMUJĄ BIURA: ✧ ul. Grunwaldzka 19 (wejście z ulicy) tel. 865-70-01 wew. 107, tel./fax 866-56-83 ✧ ul. 3 Maja 46 (róg Pl. Wolności) tel. 853-01-46 fax 853-01-47 ✧ ul. Skryta 1 tel. 866-59-16 ✧ ul. Św. Marcin 67 (hotel „Wielkopolska") tel. 852-76-31 ✧ Osiedle Jana III Sobieskiego paw. 52 tel. 823-57-81 ✧ ul. Gronowa 22 (LETOM) tel. 821-31-13 ✧ ul. Pamiątkowa 19 (MAKO-RODEX) tel. 833-51-21 ✧ ul. Słupska 20 A (BAJA) tel. 848-95-04 ✧ ul. Marszałkowska 18 (GAMMA-PROMOTION) tel. 867-40-06 ✧ ul. Limanowskiego 24/1 ✧ REKLAMY W DODATKACH TEMATYCZNYCH tel. 866-33-39

Za treść ogłoszeń redakcja nie odpowiada. Zastrzegamy sobie prawo do skracania materiałów nie zamówionych i listów do redakcji.

Dożynki z wieżowcem w tle

***- Rolnicy Poznania! Bądźcie błogosławieni za rolniczy trud i zebrane plony* - mówił wczoraj abp Jauliusz Paetz, metropolita poznański, podczas nabożeństwa dziękczynnego, które rozpoczęło poznańskie dożynki.**

Polowy ołtarz stanął na terenie Wielkopolskiej Giełdy Rolno-Ogrodniczej we Franowie, obok pawilonu kwiatowego.

Podczas mszy świętej metropolita poświęcił przyniesione wieńce dożynkowe i bochny chleba oraz sztandar „Solidarności" Rolniczej Poznania. Po nabożeństwie barwny korowód artystów w strojach ludowych, pocztów sztandarowych i niosących wieńce oraz kosze z plonami z ogródków działkowych eskortował bryczkę, w której zmieścili się: abp Juliusz Paetz, prezdent Wojciech Szczęsny Kaczmarek z małżonką i przewodnicząca Rady Miasta Poznania, Jadwiga Rotnicka.

Mieszczuchom dane było obejrzeć widowisko dożynkowe, tańce w wykonaniu „Cepelii" i zespołu z Szamotuł, prowadzonego przez Janinę Foltynową. Prezydent Kaczmarek obiecał sprawiedliwie podzielić dożynkowy bochen chleba. Poznańskich rolników uhonorował dobrym słowem i obietnicą kolejnych metrów wodociągów i kanalizacji dla „miejskich" wsi, a w imieniu ministra rolnictwa - Jana Sznajdra - odznaką „Zasłużonego dla rolnictwa".

Pięknie było, tylko straganów mało... (bas)



Jako wasz biskup będę uczył szacunku dla waszej rolniczej pracy - deklarował wczoraj metropolita poznański abp Juliusz Paetz. Tu ujęty podczas rozmowy z „szamotulanką jedną".

Fot. W.Wylegalski.



Podczas wczorajszej akcji „Bezpieczne powroty" policjanci namierzyli także pozostawionego na poboczu bez opieki Opla Kadeta. Po sprawdzeniu okazało się, iż wóz został skradziony w nocy z soboty na niedzielę. *Fot. B. Lewicki*

W miniony piątek i sobotę policjanci poznańskiej drogówki: zatrzymali 34 pijanych kierowców, skierowali 54 wnioski do kolegium, zatrzymali 37 praw jazdy oraz 80 dowodów rejestracyjnych. W tym czasie na naszych drogach wydarzyło się 25 wypadków i 69 kolizji, w których rannych zostało 35 osób.

Pilnowali powrotów

Ostatni wakacyjny weekend upłynął w całej Polsce pod znakiem wzmożonych kontroli drogowych. W akcji pod kryptonimem „Bezpieczne powroty" brali udział również policjani poznańskiej drogówki.

Trasę wylotową z Poznania do Świecka patrolowała również załoga jedynego w Poznaniu wozu wyposażonego w tzw. kamerwid, urządzenie pozwalające m.in. na rejestrację prędkości jadącego przed policjantami samochodu.

- Najczęściej kierowcy tłumaczą się, że nie widzieli znaku zakazu wyprzedzania - mówi sier. sztab Wiesław Kmieciak, z poznańskiej drogówki. - Na szczęście nie zatrzymaliśmy żadnego pijanego kierowcy. Nie zatrzymaliśmy także niesprawnego autobusu. Zabraliśmy tylko jedno prawo jazdy za bardzo niebezpieczną jazdę.

Zamiast tego... namierzyli skradziony samochód.

- Opel stał za Poznaniem, na poboczu drogi z włączonymi światłami postojowymi. Zauważyliśmy go już wcześnie rano, ale nie mieliśmy go jeszcze w rejestrze skradzionych pojazdów - wyjaśnia sier. sztab Piotr Woźniak. - Dosłownie przed chwilą otrzymałem informację, iż auto zostało zginęło dziś w nocy, widać że ma wyrwane radio i głośniki.

Policjantom na ziemi pomagali również latający koledzy. „Drogówka" bardzo chwali sobie współpracę ze śmigłowcem.

- Kierowcy są bardzo zdziwieni, gdy karamy ich za przekroczenie przepisów, popełnione kilka kilometrów wcześniej - żartuje sier. sztab. Piotr Woźniak. - Lecz gdy wyjaśnimy im skąd mamy takie informacje nie protestują.

Z samochodowymi patrolami ściśle współpracują „lotne brygady" na ciężkich ale bardzo szybkich motocyklach w tym dwu Hondach. Jedna z tych ostatnich maszyn może rozwinąć prędkość 300 km/h.

- Patrolujemy tylko trasy poza Poznaniem, w mieście taka maszyna nie może pokazać swoich możliwości - wyjaśnia st. sier. Jacek Jakóbczyk, „dosiadający" Hondy. - Rano było dosyć spokojnie ale zauważamy gwałtowny wzrost natężenia ruchu. Wieczorem może być naprawdę tłoczno.

Bogdan Lewicki

Z tymi motocyklami mogącymi rozwijając prędkości ponad 200 km/h nie ma szans żaden pirat drogowy. Przekonało się o tym wielu kierowców, których w miniony weekend kontrolowały patrole na motocyklach.



POGOTOWIE EP

866-18-18
866-60-41
wew. 182
CZYNNE OD 8.00 DO 14.00

CZYTELNIK z ul. Rybacki 31: - Stara wyeksploatowana instalacja elektr. w naszym domu jest przyczyną częstych awarii i braku dopływu prądu. Na domiar złego - właściciel posesji wynajmuje strych handlarzom do magazynowania towaru.

Przy takim stanie instalacji może powstać pożar - straty poniesiemy wszyscy.

Urząd Dzieln.- Stare Miasto p. Maria Konieczna: - Postaramy się wyjaśnić to z właścicielem posesji. wypowiedzieć w tej sprawie musi się również Straż Pożarna. (758)

CZYTELNIK z ul. Promienistej 164 a: - Od zimy nie posprzątano daszków nad wejściem do bloku. Mam okna nad tym wiatrołapem - leżące śmieci zaczynają już cuchnąć.

Adm. Osiedla Kier. Bogdan Cybiński: - W ciągu najbliższych 2 dni wszystkie daszki nad wejściem do budynków będą posprzątane. (778)

*Trzydniowy festyn z okazji „Dni Piątkowa" obfitował w atrakcje. Poznaniacy mogli **słuchać** - na scenie zagrały m.in. zespoły „PTAAKI" i polski boysband „JUST 5", **bawić się** - rozrywki dostarczyły wstępy kabaretowe oraz **patrzeć** - jeźdzcy z poznańskiej Woli zademonstrowali „pogoń za lisem".*

Fot. W. Wylegalski



TA CZĘŚĆ KUPONU
TO 10% ZNIŻKI
W RESTAURACJI PIZZA HUT
POZNAŃ UL. 27 GRUDNIA
NA WYBRANE TOWARY
ORAZ 5% RABATU
NA WSZELKIE DRUKI
(Z WYJĄTKIEM WIZYTÓWEK)
W DRUKARNI POLIGRAF
KONIN UL. SZPITALNA 12B
TEL. 42-96-78

PROMOCJA
Z EXPRESSEM
TANIEJ
7%
Z TĄ CZĘŚCIĄ KUPONU
TANIEJ W
DT OKRĄGLAK
DT CENTRUM W KONINIE

SPIS TOWARÓW OBJĘTYCH
7% RABATEM
TORNISTRY PASO, CZEKOLADKI
MLECZNA KRAINA, PLUSSSZ,
OBUWIE DZIECIĘCE, MŁODZIEŻOWE
BUT-BĘDZIN, SKARPETY, RAJSTOPY
SYNTEX, ZESZYTY DONAU-DESIGN,
OŁÓWKI I DŁUGOPISY HERLITZ,
KOSZULE DZIECIĘCE Z PARYSA

Zanotowaliśmy na GIEŁDZIE

Kończy się okres urlopów, spodziewać się więc należy wzrostu zainteresowaniem poznańską giełdą na Przeźmierowie. Jak bowiem zauważyliśmy, sezon wypoczynku wyraźnie zniechęca do jej odwiedzania.

Brak popytu w okresie lipiec-sierpień nie spowodował wcale wielkiej obniżki cen. „Maluchy" 1-roczne trudno było dostać poniżej 10 tys. zł. Za to 2-letnie cinquecento oferowano za 16,5 tys. zł, nic więc dziwnego, że szybko znalazło nabywcę.

Bez zmian w cenach zachodnich wozów. Za forda escorta z 1995 roku należało wyłożyć 27 tys. zł. (mark)

	Fiat 126p	Polonez	Cinquecento	Toyota Corolla	VW Golf	Vw Polo	Fiat UNo	Fiat Tipo	Ford Fiesta	Ford Escort
1996	9-10,5	17,5-18,5	-	-	-	-	-	-	-19,0	30,0
1995	8,5-9,7	14,3-15,2	16,5-18,0	-34,5	27,0	24,5	25,0	26,0	2 7,0	
1994	8,0-9,4	13,0-14,5	15,6-16,7	31,0	32,0	26,0	29,5	23,5	22 ,0	-
1993	7,2	19,0-12,5	14,0	27,0	26,0	20,0	19,5	23,0	20,0-21,5	2 1,0
1992	6,5-7,5	8,0-10,5	-	25,0	22,0	19,0	18,5	21,0	19,0	19,5
1991	5,5-6,6	8,3-9,7	FSO1500	-	18,0	18,0	16,0	18,0	16,5-17,0	18,0
1990	4,6-5,4	7,0-8,5	5,0-6,7	18,0	16,0	17,5-	15,0	13,0	17,0	
1989	4,3-4,8	6,3-7,7	4,8-5,7	-	15,0	16,0	15.0	14.0	-	15,5
1988	3,5-4,0	5,5-6,5	3,4-4,3	14,0	-	15,0	-	-	-	14,1
1987	3,2-3,9	5,4-6,2	3,0-3,4	13,5	12,5	-	13,5	-	12,0	
1986	2,7-3,5	5,0-5,8	2,4-3,5	-	-	12,0	-	10,1-	-	



Po rozbiórce mostu Dworcowego przyszła kolej na właściwe prace remontowe, na początek ekipy wytną wszystkie przerdzewiałe elementy środkowej ,,zabytkowej'' części.
Fot. W. Wylegalski

Most Dworcowy odsłona druga

Na moście Dworcowym ponownie pojawili się pracownicy. Ekipy Przedsiębiorstwa Robót Komunikacyjnych wbili już tzw. ściankę szczelną zabezpieczającą na czas robót jezdnię na wjeździe od strony ul. Królowej Jadwigi. Bez tej asekuracji sięgającej 11 metrów w głąb ziemi mogłoby dojść do osunięcia się ziemi spod jezdni.

Inni pracownicy Przedsiębiorstwa Robót Komunikacyjnych, które wygrało przetarg na II etap remontu sprawdzali elementy konstrukcji ,,zabytkowego" przesła znajdującego się nad ul. Dworcową. Będzie ono wkomponowane w nowy most.

- Musimy wyciąć wszystkie przerdzewiałe elementy - wyjaśnił Ryszard Dąbrowski, majster budowy. - Przygotowujemy się także do oględzin technicznych tego przesła.

Według planów most ma zostać oddany do użytku w 1998 roku. (bl)

EP, Polfryz, Eurokos

Festiwal fryzur

Dobry fryzjer to balsam na duszę kobiety. Łysina stanowi ozdobę wyłącznie męskich głów, stąd tyle czasu poświęca się urodzie włosów.

Piąty już raz poznańska ,,Arena" będzie miejscem prawdziwego widowiska, jakim są pokazy pięknych fryzur poprzedzone technikami czesania, strzyżenia, farbowania. Większości ,,czarnej roboty" widz nie widzi chyba, że sam jest fryzjerem i pragnie podpatrzeć innych. Niefachowcy przychodzą, aby podziwiać fantazję cyrulików. To będzie prawdziwy shaw z głową w roli głównej tym bardziej, że do konkursów i pokazów staną również kosmetyczki.

Międzynarodowemu Festiwalowi Mody Fryzjerskiej i Kosmetycznej, któremu towarzyszą liczne konkursy i targi, wyznaczono w tym roku dzień wyborów - 21 bm. Program zapowiada się wyjątkowo bogato i atrakcyjnie. Pokażą się niemal wszystkie znaczące firmy produkujące dla urody naszych włosow i kluby fryzjerskie z całej Europy. Każdy będzie miał własny pokaz. Taka okazja zdarza się tylko raz, że pod jednym dachem spotyka się się śmietanka i legendy fryzjerskiego zawodu.

Poznanianki traktują imprezę w ,,Arenie" jako okazję do zakupów kosmetyków i narzędzi nie tylko fryzjerskich. Wystawcy chętnie sprzedają również swoje najnowsze wyroby, których nie ma jeszcze często na rynku. (d)

Pozdrawiam

ZADZWOŃ: 0-800-61-025 połączenie bezpłatne

Sedeczne pozdrowienia dla babci Władzi z okazji 90-tych urodzin - wnuk Zenek Kościana.

Pozdrowienia dla Oli Ochowiak i Gośki od Ani .

Pozdrawiam rodzinę Nowickich z Karniszewa - Dawid Lewandowski

Serdeczne pozdrowienia dla Teresy Kaczmarek z córką od Lidki ze Swarzędza.

Serdeczne pozdrowienia dla Waldka Pękały z os.Powstańców Wielkopolskich - Małgorzata Wojcieszak.

Piłkarzom i działaczom Drawy - Krzyż pozdrowienia przesyła Jur z Krzyża.

Serdeczne pozdrowienia dla Adama Leśniaka, Michała Bartnika, Giziego, Rafała Niekanarowa, Mrówy, Krola, Parowca i Krzyżola od dziewczyn ze Słowiańskiej.

Pozdrawiam całą klasę 6c ze Szkoły Podstawowej nr 89 - Gośka z 6c.

Gorące pozdrowienia znad morza kochanej Oleńce z os. Orła Białego - Jureczek z mamusią i tatusiem. Już niedługo się spotkamy!

Serdeczne pozdrowienia dla całego IX LO, a szczególnie dla Karoliny, Darii, Anki, Michała, Jacka i całej IId - Hania.

Serdeczne pozdrowienia dla państwa Frąckowiaków, którzy niedługo obchodzą 25 rocznicę ślubu - Królikowscy.

Serdeczne pozdrowienia i życzenia urodzinowe dla Waldemara Kapczaka od siostry Malwiny.

Serdeczne pozdrowienia dla ukochanej przyjaciółki, Ani Wojciechowskiej od Agnieszki z Poznania.

Serdeczne pozdrowienia dla córki Wandy i zięcia Mariana Preiss oraz z głębi serca płynące życzenia wszystkiego najlepszego z okazji 25-lecia ślubu - rodzice.

Kosztowna zwłoka

- Chciałabym się dowiedzieć dlaczego przedsiębiorstwo ,,Targowiska" nalicza tak duże odsetki za zwłokę - pyta nasza Czytelniczka. - Jestem jedną z osób handlujących na bazarze przy ul. Dolna Wilda. Za każdy dzień zwłoki w uiszczeniu opłaty targowiskowej płacimy 2 %!

To rzeczywiście wydaje się dosyć dużo, zwłaszcza że wiele podmiotów gospodarczych stara się odsetki za zwłokę raczej obniżać.

- Nie jest naszym zamiarem czynić życia kupców bardziej uciążliwym - zapewnia nas Danuta Wiza, z-ca dyrektora Państwowego Przedsiębiorstwa ,,Targowiska". - Jednak dwuprocentowe odsetki za zwłokę dotyczą wszystkich poznańskich targowisk, a nie tylko bazaru przy Dolnej Wildzie. Wynikają one z indywidualnych umów, które zawieramy oddzielnie z każdą z handlujących osób.

- Dlaczego jednak odsetki te są tak wysokie? - dociekamy.

- Cóż, nawet myśleliśmy o tym, żeby je zmniejszyć, jednak żadnych zbiorowych protestów od kupców jak na razie nie dostaliśmy - mówi D. Wiza. - Zresztą przypadków niepłacenia na czas jest naprawdę bardzo mało. Jeżeli zaś ktoś opóźnia się z uiszczeniem opłaty z przyczyn losowych, zawsze może liczyć na prolongatę lub nawet umorzenie odsetek.

Kupcy mają obowiązek uiścić opłatę targowiskową w wysokości 85 zł do dnia 10-go każdego miesiąca. Suma ta jest przeznaczana na utrzymanie placu, na którym płatnicy handlują. Razem z opłatą kupcy rozliczają się z podatku VAT - w wysokości 22%. Podatek ten ,,Targowiska" muszą następnie odprowadzić do dnia 20-go każdego miesiąca do Urzędu Skarbowego.

- Innymi słowami przekazujemy dalej to, co dostajemy od handlujących - podkreśla dyr. Wiza. - A fiskus przecież nad nami litować się nie będzie. Musimy opłaty egzekwować, żeby samemu nie wpaść w kłopoty!

Krzysztof Ulanowski

Pod patronatem „EP"

Żart, czyli więcej śmiechu

Już niedługo poznaniacy będą mogli zobaczyć Jana Kobuszewskiego w zupełnie nowym programie satyrycznym pt ,,Żart, czyli więcej śmiechu". Na scenie towarzyszyć mu będą: **Magdalena Zawadzka, Jan Kociniak, Włodziemierz Nowak i Tadeusz Suchocki.** Będzie ich można zobaczyć 29 września w sali kina Grunwald o godz. 17.00 i 20.00. Część dochodów z koncertu zostanie przeznaczona dla powodzian.

Organizatorem jest Agencja Artystyczna ,,Warta", a pomogli jej Biuro Turystyczne Opolanin i Hotel Rzymski. Imprezie patronują ,,Express Poznański", Radio Merkury i Gazeta Poznańska. (elka)



Od ubiegłej niedzieli w Muzeum Narodowym w Poznaniu można było oglądać wystawę fotograficzną ,,Pomóżmy - powódź''. W sobotę i niedzielę trwała aukcja obrazów, z której dochód zostanie przeznaczony dla powodzian. Do wzięcia w niej udziału i obejrzenia wystawy zachęcało wielkie zdjęcie obrazujące tragedię ludzi wiszące na gmachu. (el)
Fot. - W. Wylegalski

ZDROWIE

SZPITALE

Interna, chirurgia, okulistyka, neurologia:
ul. Szkolna 8/12 852-72-41
Laryngologia:
ul. Mickiewicza 2 848-10-11
Chirurgia dziecięca:
ul. Szpitalna 27/33 849-12-00

AMBULATORIA

INTERNISTYCZNE
Chełmońskiego 20, g. 15-7, niedz. święta całą dobę 866-37-35
CHI RURGICZNE
Kasprzaka 16, całą dobę 866-23-55
Kórnicka 8, całą dobę 877-14-42
PEDIATRYCZNE
Chełmońskiego 20, g. 15-23, niedz. święta g. 8-23 866-37-35
OKULISTYCZNE (prywatne)
Kórnicka 24, g. 15-21 877-14-42
STOMATOLOGICZNE
Chełmońskiego 20, tel. g. 19-6, niedz. całą dobę 866-00-66
866-37-35
Kórnicka 24, g. 20-7 niedz. całą dobę sob. 9.00-15.00 877-57-41 w. 240

PUNKTY POMOCY WIECZOROWEJ
GRUNWALD
Kasprzaka 16, 866-44-21 w. 249, 250
JEŻYCE
Słowackiego 43 847-46-74
STARE MIASTO
os. Kosmonautów (przy Megasamie) 820-43-37
NOWE MIASTO
Kórnicka 24 877-57-41 w. 224
pomoc doraźna po g. 15 877-58-21
WILDA
28 Czerwca 1956 r. 149 833-05-84

DYŻURY NOCNE APTEK
Apteka **„Panaceum"** ul. Rakoczego (os. Przyjaźni paw. 141 g. 20-8) 820-16-42
Apteka **„Kalifarm"** ul. Strzelecka 33/35 (pn./wt. 21-8) 852-18-70
Apteka **„Cefarm"** ul. Dąbrowskiego 140 (codz. 20-8)
Apteka **„Św. Łazarza"** ul.Głogowska 107/109 (g. 21-9)
Apteka **„Cefarm"** ul. 23 Lutego 18 (codz. 20-8)

TELEFONY ALARMOWE

Pogotowie Ratunkowe 999
Delegatura Urzędu Ochrony Państwa w Poznaniu 841-34-12
Policja 997
Żandarmeria Wojskowa 847-35-78
Straż Miejska (całodobowo) **986**
Straż Pożarna 998
Energetyczne 991
Gazowni 992
Ciepłowni 993
Wod. Kan. 994
Dróg i Mostów 832-04-62
Pogotowie Instalacji Sanitarnych 847-27-88, 8477-477
Pogotowie Miejskie - wew. inst. wod-kan, c.o, gaz, elektr. 867-24-96, 867-68-15
Auto-klucz 24 h 852-80-33, 848-21-24

TELEFONICZNE SOS

TELEFON ZAUFANIA - lekarz psychiatra 988
AIDS - wt. czw. 15-18 852-99-18
ANONIMOWYCH ALKOHOLIKÓW i Al. Anon. 853-16-16, godz. 18-22 (czynne codziennie).
TERAPIA ANTYALKOHOLOWA - diagnostyka, esperal 847-59-39
DLA OSÓB TRACĄCYCH WZROK - pon. 14-18 820-05-12
Towarzystwo Rodzin i Przyjaciół Dzieci Uzależnionych „Powrót z U" Oddział w Poznaniu, 861-626 Poznań, ul. Winogrady 150 tel. 820-85-18; pon. pt. 17-19, śr. 13-19 Poradnia rodzinna
LEKARSKA PRZYCHODNIA SPECJALISTYCZNA TRR - Poradnia Przedmałżeńska, Rodzinna i Młodzieżowa - ginekolog, seksuolog, psycholog, Pl. Wolności 18 852-56-20
WIELKOPOLSKIE STOWARZYSZENIE OBRONY PRAW OJCA pl. Asnyka 2a, pt. 17.00-19.00.
KOMITET OCHRONY PRAW DZIECKA P-ń, ul. Matejki 52 866-29-35
PORADNIA DORAŹNEJ POMOCY DERMATOLOG. I WENEROLOGICZNEJ ul. Lutycka g. 15-7
HOSPICJUM ŚW. JANA KANTEGO - zgłoszenia chorych w stanie terminalnym wtorki i czwartki godz. 20-22 832-12-11
POGOTOWIE INFORMACYJNE OPIEKI SPOŁECZNEJ - Ośrodek dla Bezdomnych, Szczepankowo, ul. Michałowo 68, tel. 879-82-12, czynne całą dobę.
NIEBIESKA LINIA - tel. dla ofiar przemocy w rodzinie 0-800-200 02

INNE

MIEJSKI OŚRODEK INFORMACJI GOSPODARCZEJ - usługi, służba zdrowia; pn.-pt. godz. 8-19, Św. Marcin 51 853-66-77
SUPERSKLEP Twoją wygraną 24 h, Poznań, ul. Garbary 114
INFORMACJA - handel, usługi, godz. 8-20 877-67-67
TELEFONICZNA AGENCJA INFORMACYJNA „TAI" - informacja o handlu, usługach i produkcji 852-52-15, 852-52-22, 852-52-25, pon.-pt. godz. 9.00-18.00.
INFORMACJA o możliwościach wyboru zawodu tel. 937, informacja dla bezrobotnych tel. 932, paszportowa tel. 852-04-26
CENTRUM INFORMACJI TURYSTYCZNEJ, Poznań, Stary Rynek 59 852-61-56

❐ ❐ ❐

POGRZEBY „Universum", ul. Woźna 15, tel. 853-19-43 (całą dobę).
STOLTUR „Zakład Usług Pogrzebowych" - ul. Woźna 11 853-01-60 (całą dobę)

❐ ❐ ❐

MIEJSKA LECZNICA ZWIERZĄT, ul. Grunwaldzka 248 tel. 868-54-38
CAŁODOBOWA LECZNICA DLA ZWIERZĄT - tel. 983 - **POGOTOWIE Schroniska dla Zwierząt** 60-189 Poznań, ul. Bukowska 266, tel. 868-16-31, **Tow. Opieki nad Zwierzętami,** tel. 868-92-33 (godz. 8-15)
CENTRUM INFORMACJI o Sektach i Nowych Ruchach Religijnych przy klasztorze oo. Dominikanów tel. 853-33-66

1 WRZEŚNIA

Imieniny obchodzą: Idzi, Bronisława

- Będziemy się odwoływali tak długo jak będzie trzeba. Tłumaczą swoją decyzję pokazując jakieś tam przepisy, a z nami nikt się nie liczy. Nieboszczyków do czasu pogrzebu trzeba w domach trzymać - powiedział nam jeden z mieszkańców Dębowej Łęki w Leszczyńskiem, gdzie od pół roku mieszkańcy i władze gminne starają się o zgodę na wybudowanie domu pogrzebowego przy kościele rzymsko-katolickim pod wezwaniem św. Jadwigi.

Spór o... kostnicę

Gotycki kościół w Dębowej Łęce w 1961 roku został wpisany do rejestru zabytków. Jak twierdzą konserwatorzy zachował się do dziś w bardzo dobrym stanie i nie zmienionej formie, co podnosi jego wartość. Jeszcze w ubiegłym stuleciu na terenie leżącym przy kościele znajdował się cmentarz. Zlikwidowały go w połowie XIX wieku władze pruskie. Uznano wówczas, że chowanie zmarłych nie może odbywać się przy terenach zamieszkałych przez ludzi. Cmentarz powinien więc znajdować się na obrzeżach wsi. Tak jest do dziś.

- Pół roku temu mieszkańcy wsi zaproponowali, by przy kościele wybudować dom pogrzebowy. Poparliśmy wniosek, wysyłając go do rozpatrzenia przez konserwatora zabytków i Sanepid - mówi Stanisław Kowalczyk, zastępca burmistrza Wschowy. - Wniosek odrzucono powołując się na jakiś stary przepis. Jak w takim razie mamy wybudować dom pogrzebowy przy cmentarzu, który leży w szczerym polu i gdzie nie ma nawet prądu. Planowaliśmy bowiem zamontowanie agregatora chłodniczego, by zwłoki można było tam trzymać nawet w upalne dni. Do tego trzeba jeszcze zatrudniać pracownika, który pilnowałby ciał. Takich którzy bezczeszczą zwłoki nie brakuje.

- Zamierzaliśmy wybudować dom w czynie społecznym. Za zebrane pieniądze kupiliśmy taką samą dachówkę jaka jest na kościelnym dachu - mówi wzburzony Andrzej Kowalczyk, sołtys wsi. - Sanepidowi nie przeszkadza trzymanie ciał w domach nawet przez kilka upalnych dni. Nie popuścimy, bo uważamy że jest to niesprawiedliwe.

Konserwator zabytków swoje postanowienie uzasadnił powołując się na przepis wydany przez władze pruskie. Uznano również, że budowanie takiego domu przy zabytkowym kościele jest nieporozumieniem, a wniosek mieszkańców nie ma uzasadnienia funkcjonalnego. Według konserwatora dom ten powinien zostać wybudowany, ale na terenie obecnego cmentarza. Sanepid po dwukrotnym rozpatrzeniu sprawy wydał decyzję odmowną. Przepis mówi bowiem, że kostnice mogą znajdować się tylko na terenie cmentarzy, z dala od ludzkich siedzib.

- Chcieliśmy pomóc ludziom. Zleciliśmy nawet wykonanie projektu domu. W przyszłości chcieliśmy, by podobne budynki przy kościołach powstały w innych wsiach. Następny miał być budowany w Lginiu i Komodowie - tłumaczy S. Kowalczyk. - Mimo naszych chęci i wysiłku już na wstępie podcięto nam skrzydła.

Dla mieszkańców Dębowej Łęki to jeszcze nie koniec. Chcą walczyć, mimo że urzędnicy są nieubłagani.

- Twierdzą, że odwołają się do Naczelnego Sądu Administracyjnego. Zamierzają także złożyć kolejne petycje do sanepidu, konserwatora i wojewody leszczyńskiego - twierdzi S. Kowalczyk. - Można przecież pójść na jakiś kompromis.

Justyna Siadek

Starosta na Jeżycach

Od niedawna siedziba poznańskiego Urzędu Rejonowego mieści się na Jeżycach, a dokładnie przy ul. Jackowskiego, koło „Modeny". Do tej pory pracownicy „rejonu" korzystali z gościnności Urzędu Wojewódzkiego.

Po wprowadzeniu od dawna oczekiwanej reformy samorządu terytorialnego, na terenie Jeżyc znajdzie się też prawdopodobnie Urząd Powiatowy, a więc również siedziba i miejsce przyszłego starosty. Także Prokuratura Powiatowa powrócić powinna na swoje dawne miejsce przy ul. Zeylanda. (krul)



Jeżyce 866 15 15

przy telefonie red. Krzysztof Ulanowski czeka na opinie i informacje o tym, co Państwa złości, cieszy, interesuje w najbliższym otoczeniu

Ten nieszczęsny parking

Rada Osiedla Jeżyce otrzymała oficjalne pismo od „Geopozu" w sprawie terenów położonych w widłach ul. Poznańskiej i torów kolejowych, przyległych do zbiornika przeciwpożarowego. Dokument ten zawiera stanowisko wydziału urbanistyki, architektury i nadzoru budowlanego UM, a wynika z niego, że rzeczony obszar przeznaczony został na cele zabudowy mieszkalno-usługowej.

Nie byłoby w tym zresztą nic dziwnego, gdyby nie dotychczasowe wstępne ustalenia jeżyckich samorządowców z prezydentem Jackiem Mayem. Zgodnie z tymi ustaleniami, jak już wielokrotnie pisaliśmy, w miejscu tym w dalszej przyszłości miałby się znaleźć... parking wielopoziomowy. Tymczasowo zaś nieopodal basenu strażackiego funkcjonowałby parking jednopoziomowy, utworzony na bazie istniejącego już parkingu Szpitala im. Raszei.

Zdaniem jeżyckich radnych szpital nie potrzebuje bowiem dla swoich potrzeb aż tak dużej przestrzeni. Rozwiązaniem miałoby więc być wydzielenie miejsc parkingowych dla pracowników służby zdrowia i pacjentów. Reszta miejsc służyłaby ogółowi mieszkańców Poznania, a przede wszystkim oczywiście Jeżyc. Na przyszłym „wielopoziomowcu" spoczywałoby zaś poważne zadanie odciążenia zatłoczonego samochodami śródmieścia.

Samorząd jeżycki zdążył już znaleźć na terenie osiedla inwestora, znaną firmę budowlaną, która zobowiązała się wybudować parking. Niestety, obecne stanowisko władz municypalnych jest takie, że... parking nie pasowałby do obrysu zabytkowych zabudowań. (krul)

Jeśli hurt to tylko u nas

Żywiec w cenie

- Zakłady przemysłu mięsnego w minionym tygodniu płaciły rolnikom średnio po 4,12 zł/kg za tuczniki w klasie pierwszej i 2,72 zł/kg młodego żywca wołowego. W stosunku do pierwszego półrocza br. cena kilograma trzody wzrosła o 0,71 zł, natomiast bydła obniżyła się o 0,12 zł, ale w porównaniu z poprzednim tygodniem wzrosła o 4 grosze.

Zakłady mięsne kupiły w ciągu tygodnia ponad 9,5 tys. ton żywca, w tym ok. 6,5 tys. ton trzody chlewnej i blisko 3 tys. ton bydła. Ceny skupu żywca były dość zróżnicowane. Najwięcej, bo 4,40 zł za 1 kg żywca wieprzowego płaciły w Zakłady Mięsne w Gorzowie i „Iglopol" Dębica, a po 4 zł m.in. zakłady w Jeleniej Górze i Poznaniu oraz PRP Płock. Najmniej, bo tylko 3,70 zł/kg, mogli dostawcy otrzymać od zakładów mięsnych w Ełku.

Natomiast za żywiec wołowy najwyższą cenę płaciły Zakłady Mięsne w Rawie Mazowieckiej - po 3 zł/kg. W zakładach w Gorzowie, Grodziądzu, Jarosławiu, Krotoszynie, Pile, Sanoku, Sokołowie i Wrocławiu cena skupu tego żywca ukształtowała się na poziomie 2,70 zł za kg. Z kolei ZM w Łukowie płaciły jedynie po 2,40 zł za kilogram bydła rzeźnego. W większości województw utrzymuje się niska podaż trzody do skupu, a nawet notuje się dalszy jej spadek, co łączy się z nasiloną kampanią żniwną. Wiele zakładów przemysłu mięsnego miało trudności z uzyskaniem surowca we własnym zapleczu produkcyjnym i braki te musiały uzupełniać skupem na terenie innych województw, bądź zakupami mięsa wieprzowego z rezerw Agencji Rynku Rolnego. Nie odnotowano jednak sygnałów o brakach mięsa na rynku detalicznym.

Inspekcja notuje także spadek skupu bydła. W niektórych rejonach podaż spadła na tyle, że np. w ZM w Sanoku nie zrealizowano zakupów pomimo wcześniej uzgodnionych z rolnikami terminów dostaw.

Zielone za darmo

- Rzesze białostoczan korzystają z niecodziennej oferty jednego z prywatnych gospodarstw ogrodniczych, które bezpłatnie rozdaje szklarniowe ogórki z tzw. nadwyżek. Tylko w ciągu jednego dnia rozdano 10 ton ogórków - poinformował współwłaściciel gospodarstwa - Tadeusz Skorupski.

„Zamiast wyrzucać te warzywa, które - za sprawą pogody - obrodziły nad podziw, wolimy je rozdać ludziom, a zainteresowanie ofertą przeszło nasze oczekiwania. Wcześniej sprzedawaliśmy je w naszym kiosku po 40 groszy i nikt nie chciał kupować, a za darmo biorą wszyscy" - powiedział T. Skorupski. Obok osób prywatnych, w kolejkach po ogórki ustawiają się również przedstawiciele instytucji społecznych i charytatywnych. Jednorazowo można dostać 15 kilogramów.

Pod gospodarstwo białostoczanie przyjeżdżają samochodami oraz autobusami komunikacji miejskiej. Zdarza się, że w autobusach jest więcej toreb i skrzynek z ogórkami niż osób.

Będą pędzić

W sadach Łącka, Zabrzeży i Kiczni w woj. nowosądeckim zapowiadają się, dawno nie notowane, obfite zbiory śliwy węgierki.

„Będzie urodzaj" - cieszą się łączcy górale, a powody do radości są niezależnie od tego, jaki będzie popyt i cena skupu owoców świeżych lub suszonych. Tutaj nie zmarnuje się ani pół śliwki.

„Jeśli ceny będą niskie, moi krajanie z końcem września przystąpią do nastawiania zacieru, a pierwszego pędzenia tej, która „daje krzepę i krasi lica" można spodziewać się na przełomie listopada i grudnia. Co prawda, śliwowicę pędzi się nadal półoficjalnie, ale ponieważ została uznana za „dobro kultury niematerialnej" nikt już górali nie ściga - mówi wójt gminy Łącko Franciszek Młynarczyk.

Łączcy górale mają nadzieję na znalezienie niebawem inwestora strategicznego do budowy gorzelni, który przyczyniłby się tym samym do ich wyjścia z jednego z nielicznych już w kraju produkcyjnych podziemi.

DROSED

Siedleckie Zak³ady Drobiarskie S. A.
Hurtownia Firmowa w Poznaniu
Os. 1000-lecia 30

Apetyt na życie

tel. (0-61) 87-60-411

Oferuje szeroki asortyment wyrobów z kurcz¹t, indyka i gêsi na ka¿d¹ okazjê: wêdliny, wyroby garma¿eryjne, konserwy, dania obiadowe, drób œwie¿y i mro¿ony.

ex779

Expressem...

NIEZGODA BUGAJA

Przewodniczący Unii Pracy Ryszard Bugaj odrzucił propozycję Lecha Wałęsy, który apelował wczoraj, by w nadchodzących wyborach głosowano tylko na AWS, ROP i UW. Wałęsa chce, by pozostałe ugrupowania posierpniowe wycofały się z walki o miejsca w parlamencie. Bugaj podkreślił, że gdyby zrealizował się scenariusz Wałęsy, to w parlamencie reprezentowane byłyby przede wszystkim dwie skrajnie zwaśnione siły. Tymczasem - jego zdaniem - Polsce jest potrzebny parlament, który podoła rozwiązywaniu podstawowych problemów. Zaliczył do nich m.in. określenie polityki integracji europejskiej oraz zakończenie przebudowy ustrojowej, do których potrzeba współpracy pomiędzy koalicją i opozycją. Zdaniem Bugaja, plan Wałęsy wyklucza takie możliwości.

SAMORZĄD PIELGRZYMUJE

Kilkudziesięciu prezydentów miast, burmistrzów, wójtów i radnych uczestniczyło w IV Pielgrzymce Samorządu Terytorialnego na Jasną Górę. Pielgrzymka kończyła dwudniowe spotkanie przedstawicieli samorządów lokalnych w Częstochowie w związku ze zorganizowaną przez Ligę Krajową IV Ogólnopolską Konferencją „Polityka prorodzinna samorządu terytorialnego''. Centralnym punktem pielgrzymki była msza święta koncelebrowana w Kaplicy Matki Boskiej. Główny celebrans ks. Kazimierz Kurek przypomniał 17. rocznicę powstania „Solidarności'', „rocznicę naszego dojrzewania do wolności i życia w prawdzie''. W czasie nabożeństwa modlono się „za ideę i za ludzi „Solidarności'' i ślubowano „kochać każdego Polaka i kraj ojczysty''.

PARYŻ SOLIDARNY

W obecności byłego prezydenta Lecha Wałęsy oraz ambasadora RP odbyła się w kościele polskim w Paryżu uroczyste nabożeństwo poprzedzające jutrzejsze odsłonięcie tablicy upamiętniającej walkę „Solidarności'' w latach 80. o Polskę wolną i demokratyczną. Nabożeństwo koncelebrowane było przez arcybiskupa Paryża, kardynała Lustigera.

RZĄD BEZ RZECZNIKA

Od połowy września rząd będzie pozbawiony rzecznika prasowego. Startująca do Sejmu z opolskiej listy SLD Aleksandra Jakubowska powiedziała na konferencji prasowej w Opolu, że od 14 września do dnia wyborów będzie przebywać na urlopie. W tym czasie zamierza prowadzić kampanię wyborczą w miejscowościach województwa opolskiego.

KADENCJA EDUKACJI?

SLD postanowił potraktować nową czteroletnią kadencję parlamentarną jako kadencję edukacji - poinformował minister edukacji narodowej Jerzy Wiatr. Program edukacyjny Sojuszu Lewicy Demokratycznej zakłada na lata 1997-2001 równe szanse dla młodych w dostępie do nowoczesnego wykształcenia, pracownie komputerowe w każdej szkole, lepsze programy nauczania i europejską maturę dającą prawo do nauki na wyższych uczelniach w całej Europie.

ŚWIĘTO SAMOLOTU

Na centralne uroczystości Święta Lotnictwa Polskiego do Mielca zjechali najwięksi światowi producenci samolotów bojowych z państw NATO, którzy startują w przetargu stulecia ogłoszonym przez polski rząd na zakup dla naszej armii wielozadaniowego samolotu myśliwskiego.



Marian Krzaklewski przemawia w Gdańsku pod Pomnikiem Poległych Stoczniowców. PAP/CAF

W rocznicę Porozumień Gdańskich

Krzaklewski postuluje

Wprowadzenie wszystkich wolnych sobót, proroddzinnego systemu podatkowego, Kas Chorych i Kas Mieszkaniowych, reformy wymiaru sprawiedliwości, powszechnego uwłaszczenia obywateli, programu całościowej odbudowy zniszczonych powodzią terenów oraz Konstytucji RP „zgodnej z ideałami „Solidarności'' zapowiedział jej przewodniczący Marian Krzaklewski w przemówieniu, wygłoszonym w niedzielę w Gdańsku z okazji 17 rocznicy podpisania porozumień sierpniowych.

Przedstawiając 21 postulatów - zadań, których liczba nawiązuje do liczby postulatów wywieszonych w okresie sierpniowego strajku w 1980 r. na bramie nr 2 Stoczni Gdańskiej, Krzaklewski zapowiedział również zreformowanie systemu emerytalnego, który budowany ma być z funduszy uzyskiwanych z prywatyzacji przedsiębiorstw, trzykrotne zwiększenie środków pozostających w dyspozycji samorządów terytorialnych, większe uzawodowienie polskiej armii i skrócenie zasadniczej służby wojskowej do 3 miesięcy, ograniczenie immunitetu parlamentarzysty i uniezależnienie publicznego radia i telewizji od nacisków politycznych.

- Aby osiągnąć nasz cel zbudujemy szeroką formację polityczną - wielki ruch dla przyszłości. Znowu jesteśmy razem, znowu wygramy razem! - podkreślał przewodniczący związku.

Polonia się uczy

W 124 szkołach na Litwie nowy rok szkolny rozpocznie ponad dwadzieścia tysięcy polskich uczniów. Optymizmem napawa fakt - jak podkreśla prezes Polskiej Macierzy Szkolnej na Litwie Józef Kwiatkowski - że rośnie liczba uczniów w pierwszych klasach i że rodzice rozumieją potrzebę kształcenia dzieci w ojczystym języku.

Kadra pedagogiczna jest prawie kompletna, jeśli nie liczyć stale brakujących lituanistów oraz anglistów, ale z tym problemem borykają się też szkoły litewsko- i rosyjskojęzyczne.

Najlepsza sytuacja kadrowa jest w Wilnie, nieco trudniej o nauczycieli - jak zaznacza prezes Macierzy - w terenie. Gorzej jest ze stanem technicznym wielu szkół w terenie, wymagających remontu. Samorządom, w których gestii znajdują się szkoły, z trudem starcza pieniędzy na pensje nauczycieli. Praktycznie nie mają one funduszy ani na remonty, ani tym bardziej na budowę nowych placówek. Litewskie ministerstwo oświaty zapewnia, że w pełni i bezpłatnie wyposaża szkoły polskie w podręczniki w języku polskim. W tym roku szkolnym ukaże się 18 tytułów nowych lub zmienionych wydań. Większość książek to tłumaczenia z litewskiego, natomiast podręczniki do nauki języka i literatury polskiej są autorstwa polskich pedagogów, ale wydawane są na Litwie.

Polacy w korpusie NATO

Podczas 3-dniowego spotkania ministrów obrony RP - Stanisława Dobrzańskiego, Niemiec - Volkera Ruehe i Danii - Hansa Haekkerupa, które odbyło się na Mazurach, zapadła decyzja o powstaniu wspólnego korpusu przygotowanego do działań w ramach struktur wojskowych NATO. Zdolność do działania Północno-Wschodni Korpus NATO miałby osiągnąć w kwietniu 1999 r. po wejściu Polski do Sojuszu. Planuje się, że jego wielonarodowe dowództwo mieściłoby się w Szczecinie.

Jak poinformowano w niedzielę na wspólnej konferencji szefów resortów obrony „trójkąta'', podczas zakończonych rozmów podpisano dokument określający zakres kompetencji grupy roboczej, która zajmie się szczegółami tworzenia wielonarodowego korpusu. Koncepcja struktury jednostki powinna być gotowa do marca 1998 r., wtedy to rządy Polski, Niemiec i Danii mogłyby oficjalnie podpisać decyzję o jego utworzeniu.

Według wstępnych założeń, korpus składałby się z 3 dywizji narodowych wojsk lądowych, liczących po 8-10 tys. żołnierzy każda. Bazowałyby one w północnej części Europy Środkowej. W skład Korpusu weszłyby: z Polski 12 Dywizja Zmechanizowana ze Szczecina, niemiecka dywizja grenadierów parcernych i duńska dywizja zmechanizowana. Koszty tworzenia jednostki byłyby dzielone proporcjonalnie między poszczególne kraje. Do zadań korpusu należałoby zapewnienie stabilności w Europie oraz zwalczanie klęsk żywiołowych.

W czasie trzydniowego spotkania (29-31 sierpnia br.) ministrowie Polski, Niemiec i Danii poruszyli też kwestie związane z bezpieczeństwem w Europie Środkowej, perspektywami rozwoju procesu pokojowego w Bośni oraz współpracy „trójkąta'' z państwami bałtyckimi. Postanowiono na następne spotkanie „trójkąta'' w Niemczech zaprosić Litwę, Łotwę i Estonię.

Min. Haekkerup powiedział dziennikarzom, że w przyszłym roku odbędą się ćwiczenia wojsk „trójki'' w Danii, na które również zaproszono państwa bałtyckie. Poinformował też, że polscy oficerowie zaczną pracować w strukturach dowódczych istniejącego korpusu niemiecko-duńskiego, zanim Polska stanie się pełnoprawnym członkiem Sojuszu Północnoatlantyckiego. Min. Ruehe dodał natomiast, że w październiku br. w Niemczech odbędą się ćwiczenia wojskowe trzech państw w zwalczaniu klęsk żywiołowych.

Dobrzański podkreślił, że w znacznej mierze dzięki partnerskim stosunkom z Niemcami i Danią, Polska otrzymała, jako jedno z pierwszych państw, zaproszenie do rozmów o wstąpieniu do NATO. Dzięki tym państwom następuje też stopniowa transformacja polskiej armii. Podziękował obu krajom za pomoc udzieloną Polsce w czasie ostatniej powodzi.

W Berlinie 820 modelek z 12 krajów przeszło po wybiegu o długości 1001 metrów, prezentując kreacje niemieckich i światowych projektantów. PAP/CAF





Reżyser „Historii miłosnych'' Jerzy Stuhr (w środku) oraz aktorki Katarzyna Figura (z lewej) i Dominika Ostałowska przybywają na pokaz filmu w Wenecji. PAP/CAF

EXPRESSEM PRZEZ HISTORIĘ

URODZINY SŁAWNYCH LUDZI (1 września):
(ur. i data oznacza, że dana osoba nie żyje)

- EDGAR RICE BURROUGHS amerykański pisarz, twóca TARZANA, ur. 1875
- ROCKY MARCIANO, amerykański mistrz boksu, ur. 1923
- BOXCAR WILLIE, amerykański wykonawca country, 66
- BARRY GIBB z brytyjsko-australijskiej grupy THE BEE GEES, 51
- WITOLD PASZT, wokalista grupy VOX, 44
- BRUCE FOXTON, niegdyś w brytyjskiej grupie punkowej THE JAM, 42
- GLORIA ESTEFAN, urodzona na Kubie amerykańska gwiazda piosenki, dawniej wokalistka
- MIAMI SOUND MACHINE, 40
- CRAIG McLACHLAN, aktor australijski, 32

ZDARZYŁO SIĘ:

- w 1689 car PIOTR I WIELKI ustanowił karny podatek od noszonych przez bojarów bród.
- w 1905 król ZOG został pierwszym władcą Albanii.
- w 1939 Niemcy napadły na Polskę, Wielka Brytania wypowiedziała wojnę Rzeszy. Rozpoczęła się II wojna światowa.
- w 1945 Amerykanie otrzymali od Japonii oficjalny akt kapitulacji.
- w 1956 ELVIS PRESLEY kupił swojej matce Gladys pierwszego różowego Cadillaca.
- w 1983 aż 269 osób straciło życie, kiedy samolot Armii Czerwonej zestrzelił Boeinga 747 Koreańskich Linii Lotniczych, który naruszył przestrzeń powietrzną Związku Sowieckiego.
- w 1985 wrak wielkiego luksusowgo liniowca TITANICA, zatopionego przez górę lodową w roku 1912, został odnaleziony przez francuskich i amerykańskich naukowców 592 km na południe od Nowej Funlandii.

Jaką masz wymówkę?

urodzinowa promocja

SIEMENS S6

- **S6** Najlepszy, najcieńszy i najlżejszy w swojej klasie.
- **S6** Długi czas rozmowy i gotowości do użycia.
- **S6** Łatwy w obsłudze - wyświetlacz, przyciski, menu.
- **S6** Wysoka jakość dźwięku, ulepszona akustyka.
- **S6** Spełnia najnowsze wymogi GSM - - wybiega w przyszłość.
- **S6** Menu w języku polskim.

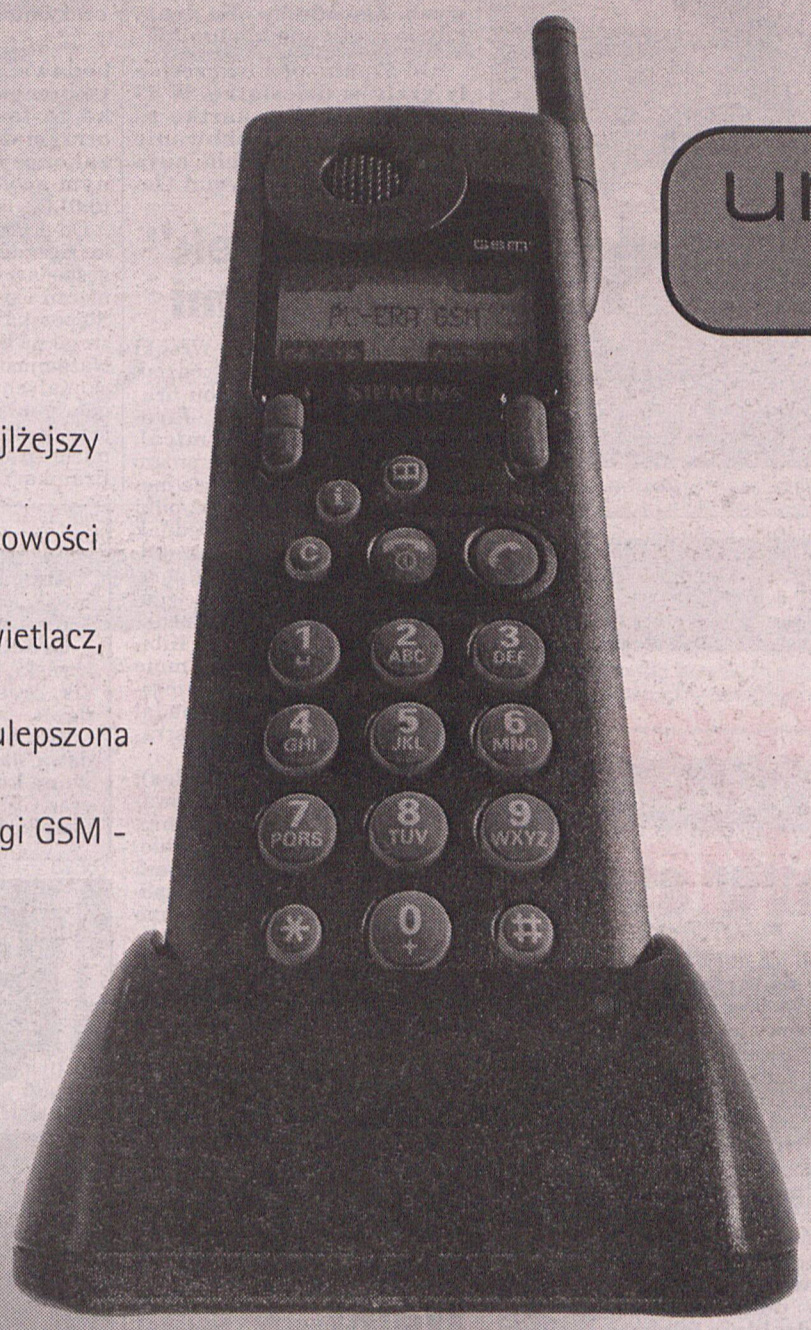

era GSM

powiedzmy to wyraźnie

422
złote+vat
za telefon Siemens S6 z aktywacją i ładowarką na biurko

Od dawna masz ochotę kupić telefon Era GSM, czekałeś jednak na specjalną ofertę. Spójrz więc na tę: Siemens S6 z aktywacją i ładowarka na biurko za 422 zł netto! Ten telefon w naszej sieci sprawi, że poczujesz się, jakbyś był tam, gdzie dzwonisz! No i cóż? Jaką masz teraz wymówkę?

Cena nie zawiera podatku VAT. Ilość zestawów objętych promocją ograniczona. Sprzedaż do wyczerpania zapasów. Telefony objęte promocją zawierają SIM Lock, tzn. współpracują tylko z siecią Era GSM. Szczegółowe warunki promocji dostępne w punktach sprzedaży. Zapraszamy do salonów firmowych Era GSM: Gdynia-Orłowo, Al. Zwycięstwa 256 (Centrum Handlowe Klif), Katowice, Al. W. Korfantego 5, Kraków, ul. Królewska 67, Łódź, ul. Piotrkowska 103/105, Poznań, ul. Murawa 2, Szczecin, ul. Wojska Polskiego 14, Warszawa, ul. Złota 70, oraz do dealerów Era GSM.

infolinia: 0 800 22 900 Internet: http://www.eragsm.com.pl telegazeta: str. 602



Maciej Bykowski (w środku) strzelił pierwszego gola w meczu z Wisłą. Fot. W. Wylegalski

Lech 2 - Wisła 0

Pierwszy gol W. Krygera przy Bułgarskiej

Lech nadal jest jedynym zespołem polskiej ligi, który nie przegrał w tym sezonie meczu. W drugim występie na własnym stadionie drużyna poznańska pokonała Wisłę Kraków 2:0 (1:0).

Licznie zebrana widownia owacyjnie powitała trenera Wisły Wojciecha Łazarka. Właśnie ten szkoleniowiec wraz z zespołem na Bułgarskiej święcił największe triumfy - dwa mistrzostwa Polski i dwa Puchary Polski. Na ławce trenerskiej Lecha w tym meczu siedzieli ulubieńcy Łazarka - Krzysztof Pawlak i Ryszard Jankowski, a w polu grał Damian Łukasik. - **Ta trójka załatwiła mnie jak chłopa w sądzie** - powiedział Łazarek po meczu.

Jednak nie tylko od tych ludzi zależało zwycięstwo Lecha. Wszyscy zawodnicy grali z olbrzymim zaangażowaniem i to był klucz do końcowego zwycięstwa. Przez całe spotkanie przewaga należała do poznaniaków, którzy atakowali bramkę Sarnata z większym polotem i rozmachem. Już w 3 min. Augustyniak zatrudnił bramkarza Wisły, a ten miał olbrzymie kłopoty ze złapaniem piłki.

W 10 min. Riess wyłuskał przy końcowej linii boiska piłkę rywalowi, podał w pole karne, gdzie w odpowiednim momencie i miejscu nogę dostawił Bykowski i Lech wygrywał 1:0. W 18 i 20 min. Matlak i Piskuła strzelali mocno ale tuż obok słupków, goście w zasadzie ograniczyli się do defensywy, bo ich ich akcje ofensywne kończyły się w rejonie pola karnego.

W pierwszych minutach II połowy lekką przewagę uzyskali goście. Trwało to jednak krótko i szybko wszystko wróciło do normy, czyli przewagi Lecha. W 62 min. poznaniacy wywalczyli piłkę, Reiss z linii pola karnego podał do W.Krygera a ten strzelił pierwszego gola na Bułgarskiej podczas występów I ligowych. Już do końca obraz gry nie uległ zmianie. **Zwycięstwo Lecha było w pełni zasłużone,a przy odrobinie większego zdecydowania mogło być nawet wyższe.** (k)

Lech - Wisła 2:0 (1:0)
1:0 - Bykowski (10), 2:0 - W. Kryger (63)
Lech: **Mioduszewski - Bosacki, Łukasik, Murawski, Augustyniak- Majewski, W. Kryger, Piskuła, Matlak - Reiss, Bykowski**
Wisła: **Sarnat - Adamczyk, Pasionek, Matyja, Zając - Giszka (28 Piszczek), Sydorenko (56 Biskup), Kazimierski, Nowak (56 Owca) - Pater, Kulawik**
Żółte kartki: **Reiss (Lech), Pasionek i Pater (Wisła)**
Sędziował: **R. Wójcik (Opole)**
Widzów: **7130**

Lech był lepszy

Mimo porażki, trener Wojciech Łazarek przyszedł na pomeczowe spotkanie z dziennikarzami w dobrym nastroju. - **Mogę pogratulować Lechowi świetnego występu. W sporcie jest tak, że na ogół musi wygrać lepszy. Tym lepszym zespołem był Lech. Straciliśmy dwie bramki i jeszcze stracimy wiele. Dzisiaj w drużynie grało dwóch niespełna 17 letnich zawodników. Cała drużyna odczuwa zmęczenie, ale myślę, że w środę zagramy lepiej. W moim zespole za mało było agresji, pod tym względem Lech nas zdecydowanie przewyższał. Przy 2:0 już nie mieliśmy szans, bo różnica między obu zespołami jest zbyt duża. Cieszę się, że Lech znowu ma ciekawą drużynę.**

Trener Krzysztof Pawlak podziękował swojemu nauczycielowi za miłe słowa. - **Udało nam się wyeliminować Kulawika, który jest dyrygentem Wisły.Świetnie z tego zadania wywiązał się Waldek Kryger. Wisła jest bardzo dobrze dobrze wyszkolonym technicznie zespołem, ale wobec naszej agresywnej gry, wiele z tych walorów zniknęło.** (k)

I liga piłki nożnej



5 KOLEJKA

LECH - WISŁA 2:0, 1:0 - Bykowski (10), 2:0 - W. Kryger (63)
AMICA - GROCLIN/DSKOBOLIA 0:1, 0:1 - Araszkiewicz (85)
ŁKS - RAKÓW 2:1, 0:1 - Kołtko, 1:1 - Rodrigo (40), 2:1 - Kłos (87)
PETROCHEMIA - POGOŃ 1:0, 1:0 - Miąszkiewicz
GKS KATOWICE - POLONIA 1:1, 1:0 - Moskal, 1:1 - Bąk (44)
STOMIL - WIDZEW 0:1, 0:1 - Bogusz (38)
KSZO - ODRA WODZISŁAW 3:1, 1:0 - Budka (11), 2:0 - Budka (14), 3:0 - Krawiec (31), 3:1 - Zagórski (63)
ZAGŁĘBIE - GÓRNIK 1:0, 1:0 - Jasiński (44)
LEGIA - RUCH 3:3, 1:0- Skrzypek, 1:1 - Jikia, 2:1 - Mięciel (26), 3:1 - Zeigbo (58), 3:2 - Bizacki (63), 3:3 - Śrutwa (69)

TABELA

1.Widzew Łódź	5	4	0	1	9: 2	12
2. Lech Poznań	**5**	**3**	**2**	**0**	**6: 2**	**11**
3. LKS-Ptak Lodz	5	3	0	2	6: 6	9
4. GKS Katowice	5	2	2	1	11: 6	8
5. Amica Wronki	**5**	**2**	**1**	**2**	**6: 4**	**7**
Stomil Olsztyn	5	2	1	2	6: 4	7
7. Groclin Dyskobolia	**5**	**2**	**1**	**2**	**6: 7**	**7**
8. Pogon Szczecin	5	2	1	2	4: 5	7
9. Górnik Zabrze	5	2	1	2	9:11	7
10. Wisła Kraków	5	2	1	2	4: 8	7
11.Legia Daewoo W-wa	5	1	3	1	10: 7	6
12.Ruch Chorzów	5	1	3	1	10: 9	6
13. Zagłębie Lubin	5	2	0	3	6: 6	6
14. Polonia Warszawa	5	1	3	1	5: 5	6
15. Odra Wodzisław	5	2	0	3	6: 9	6
16. KSZO Ostrowiec Sw.	5	1	1	3	7:10	4
17. Raków Częstochowa	5	1	1	3	4: 8	4
18. Petrochemia Plock	5	1	1	3	3: 9	4

mecze rozegrane; zwycięstwa; remisy; porażki; bramki zdobyte; bramki stracone; punkty zdobyte.

Najlepsi strzelcy: 5 bramek - **Mirosław Budka (KSZO Ostrowiec)**, 4 bramki - **Sławomir Wojciechowski (GKS Katowice), Tomasz Moskal (GKS Katowice),** 3 bramki - **Tomasz Kłos (ŁKS), Jacek Dembiński (Widzew), Piotr Gruszka (Górnik Zabrze), Olgierd Moskalewicz (Pogoń Szczecin), Grzegorz Pater (Wisła Kraków), Mariusz Śrutwa (Ruch Chorzów), Krzysztof Bizacki (Ruch Chorzów)**

Amica 0 - Groclin Dyskobolia 1

Kartkomania

Taką ilością kartek jaką w sobotę ujrzeli piłkarze Amiki i Groclin Dyskobolii możnaby obdarzyć kilka spotkań ligowych. Zawodnicy obu drużyn otrzymali 10 żółtych kartek i dwie czerwone kartoniki.

Od 57 min. obydwa zespoły grały w dziesiątkę. W 43 min. drugą żółtą kartkę za niesportowe zachowanie (utrudnianie wybicia autu przez rywala) otrzymał Gabedawa. Kilkanaście minut po przerwie także żółtą kartkę za faul na przeciwniku otrzymał Wódkiewicz. Mecz zakończył się nieoczekiwanym zwycięstwem gości 1:0 (0:0).

„Staruszek" z papierami

Po meczu Amiki Wronki z Groclin Dyskobolią Grodzisk zapytaliśmy piłkarzy obu drużyn o ocenę spotkania. **Jarosław Araszkiewicz (Amica):** O analizę tego pojedynku proszę spytać arbitrów. W trakcie meczu zostałem kopnięty bez piłki przez jednego z rywali. Jednak żaden z sędziów nie zareagował. Nie mam pojęcia czym wytłumaczyć taką postawę. Bramkę zdobyłem po bardzo dobrym podaniu Grzegorza Więzika. Kibicom, którzy krzyczeli do mnie „staruszek" udowodniłem, że jestem w dobrej formie i nadal mam papiery na grę w ekstraklasie.

Radosław Biliński (Amica): Posiadaliśmy ogromną przewagę. Nie potrafiliśmy jej jednak wykorzystać i to się zemściło. Myślę, że w gdyby udało nam się strzelić szybko gola losy spotkania potoczyłyby się zupełnie inaczej.

Tadeusz Fajfer (Groclin): Był to normalny ligowy mecz. Cieszę się, że zachowałem czyste konto. Rywale często strzelali we mnie co zdecydowanie ułatwiło mi zadanie.

Piotr Kasperski (Amica): Pod koniec I połowy musiałem zejść z boiska. Doznałem urazu ścięgna Achillesa. Nie wiem jak długo potrwa przerwa, o tym zadecydują lekarze. Szkoda straconych trzech punktów. (łos)

Walki kibiców w Moskwie

Co najmniej 30 kibiców zostało rannych w bójce do jakiej doszło przed meczem piłkarskiej ekstraklasy pomiędzy Spartakiem Moskwa i Zenitem St. Petersburg. Wszyscy poszkodowani zostali przewiezieni do szpitala, gdzie udzielono im pomocy. Zdaniem policji była to największa zadyma w czasie rozgrywek obecnego sezonu.

wątpienia bohaterem spotkania. Ten 38-letni zawodnik bronił wręcz w nieprawdopodobnych sytuacjach.

W II połowie obraz gry nie uległ zmianie. Atakowała drużyna Amiki, a przeciwnicy starali się wybijać futbolówkę daleko od własnego pola karnego. W sumie goście przeprowadzili w tej części pojedynku zaledwie dwie akcje i w tej ostatniej po kontrataku zdobyli zwycięską bramkę. Strzelił ją 32-letni Araszkiewicz, którego kibice wcześniej przezywali z trybun „staruszkiem''. On nie zrażony tym zachował się jak profesor i 5 min. przed końcem nie zmarnował kapitalnego podania Więzika. Wyprzedził obrońców Amiki i z prawej strony pokonał Stróżyńskiego. (łos)

Amica - Groclin Dyskobolia 0:1
0:1 - Araszkiewicz (85).
Amica: Stróżyński - Bajor, Wódkiewicz, Małachowski, Sokołowski - Siara, Biliński, Motyka, Maciuszek (56 Król) - Kryszałowicz (58 Kalita), Kasperski (37 Suwary)
Groclin Dyskobolia: Fajfer - Janeczek, Bereszyński, Soczyński, Najtkowski - Molewski (74-Juraszek), Czarnecki, Więzik, Araszkiewicz (87 Rybak) - Suchomski (56 Rosiak), Gabedawa
Żółte kartki: Wódkiewicz, Stróżyński, Siara (Amica); Gabedawa, Janeczek, Molewski, Rosiak, Soczyński (Groclin). **Czerwone kartki (za dwie żółte):** Wódkiewicz (Amica) w 57 min. oraz Gabedawa (Groclin) w 42 min. **Sędziował:** Andrzej Kobierski (Kielce). **Widzów:** ok. 2 tys.

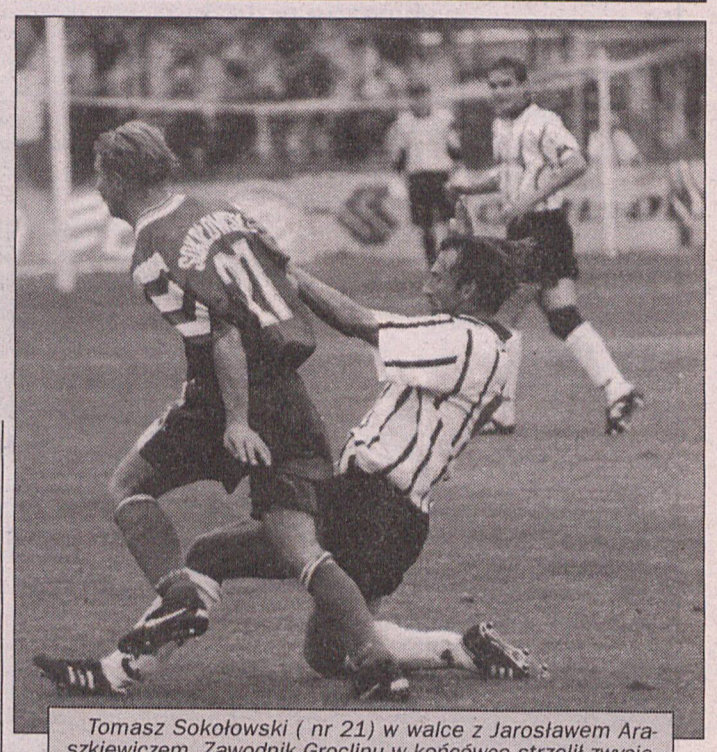

Tomasz Sokołowski (nr 21) w walce z Jarosławem Araszkiewiczem. Zawodnik Groclinu w końcówce strzelił zwycięskiego gola. Fot. W. Wylegalski

Trenerskie opinie

Urodzinowy prezent

Na pomeczowej konferencji prasowej po meczu Amiki z Groclin Dyskobolią z twarzy trenera Janusza Stępczaka nie znikał uśmiech. Dużo bardziej zafrasowaną minę mieli szkoleniowcy gospodarzy Stanisław Gzil i Marian Kurowski.

Janusz Stępczak (Groclin): Było to dla nas bardzo trudne spotkanie. Zespół z Wronek był stroną przeważającą, ale w końcowym rozrachunku liczy się zdobycz punktowa. Chciałbym podziękować wszystkim chłopakom, którzy tym zwycięstwem sprawili mi podwójny prezent z okazji 53 urodzin oraz imienin.

Stanisław Gzil (Amica): Gratuluję wygranej i dołączam się do życzeń. Graliśmy dobrze w I połowie. Zespół walczył całe 90 minut i stworzył wiele dogodnych sytuacji. Niestety po raz kolejny okazało się, że nie mamy pełnowartościowych zawodników w linii ataku. Mam nadzieję, że niedługo się to zmieni. (łos)

Kłopoty z Bergkampem

Kierownictwo londyńskiego Arsenalu ma kłopot z holenderskim napastnikiem Dennisem Bergkampem w perwspektywie meczu o Puchar UEFA PAOK Saloniki - Arsenal (16 września). Holender obawia się lotniczych podróży.

Dylemat polega na tym, jak dostarczyć słynnego piłkarza do Salonik. Najprawdopodobniej Bergkamp wybierze podróż ''po ziemi'', a ostatni jej etap stanowić będzie rejs statkiem.

Z tego samego powodu Dennisa Bergkampa zabrakło w - zestawionym przez trenera Guusa Hiddinka - składzie reprezentacji Holandii na kwietniowy eliminacyjny mecz mistrzostw świata Turcja - Holandia.



Fot. W. Wylegalski

Polonia Gdańsk - Warta 3:1

Szkolne błędy w defensywie

Przed meczem z Wartą sytuacja Polonii Gdańsk była zła. Jeden punkt i ostatnie miejsce w tabeli. A zatem w tym meczu gdańszczanie musieli wygrać. I to zrobili w stosunku 3:1 (2:0), ale jednocześnie trzeba dodać, że przy wydatnej pomocy obrońców Warty.

-Trzeba skończyć z płaceniem frycowego - zacząć grać - powiedział Mariusz Niewiadomski, trener Warty, mając jednocześnie wiele zastrzeżeń do postawy defensorów. Od początku inicjatywa należała do gospodarzy, którzy wystąpili w tym spotkaniu z dwoma pozyskanymi z ŁKS zawodnikami - Nigeryjczykiem Hamleten i Romaniukiem. Obaj byli wyróżniającymi się zawodnikami meczu. Nigeryjczyk w 13 min. uzyskał prowadzenie. Najpierw strzelał Romaniuk, Kordus nie opanował poiłki, a dobił do siatki Hamlet.

Po strzeleniu tego gola Polonia nieco się cofnęła. W 35 Tierling mógł wyrównać,ale zwlekał w doskonałej sytuacji z oddaniem strzału. Po rzucie rożnym dla Warty, poszła kontra i Golecki strzelił pikonad wychodzącym Kordusem. W 45 min. Tierling nie trafił do pustej bramki.

Po zmianie stron tempo zupełnie siadło. W 84 min. dobra akcja Polonii przyniosła po strzale Feita trzecią bramkę. Dwie minuty później Żurawski minął kilku graczy Polonii, także bramkarza, ale trafił w słupek, dobił do siatki Weiss.

Warta: **Kordus - Sommerfeld, Jakołcewicz, Przysiuda - Oszmałek (46 Gajowy), Żurawski, Hinc Tomaszczak (60 Weiss), Wojtasiński, Prabucki, Tierling (71 Wolniewicz).**

Żółte kartki: **Sommerfeld i Przysiuda (Warta), Danielewicz (Polonia).** (k)

grupa 1

Polonia Gdańsk	– Warta Poznań	3:1
Krisbut	– KP Wałbrzych	7:1
Miedź	– Śląsk	0:1
Naprzód	– Lechia Z. Góra	1:0
Ruch Radz.	– Elana Toruń	2:1
PoloniaźSzomb.	– Chemik	3:2
Odra Opole	– Zawisza	1:2
Kem Bud	– Varta	4:1
Aluminium		pauzuje

Tabela

1. PoloniaźSzombierki Bytom	5	10	9: 6
2. Śląsk Wrocław	5	10	5: 3
3. Zawisza Bydgoszcz	5	10	6: 6
4. Ruch Radzionków	5	9	9: 5
5. Krisbut Myszków	4	8	10: 2
6. Varta Namysłów	5	8	8: 7
7. Odra Opole	5	7	5: 3
8. Aluminium Konin	4	6	7: 3
9. Kem Bud Jelenia Góra	4	6	7: 6
10. Warta Poznań	5	6	8: 8
11. Elana Toruń	5	6	6:10
12. Naprzód Rydułtowy	5	5	5: 6
13. Miedź Legnica	4	4	6: 7
14. Polonia Gdańsk	4	4	6: 8
15. Chemik Police	5	4	3: 8
16. KP Wałbrzych	5	4	6:14
17. Lechia Zielona Góra	5	2	4: 8

grupa 2

Korona Kielce	– GKS Bełchatów	1:1
Warmia Olsztyn	– Czuwaj	2:0
Jagiellonka	– Wawel Kraków	2:5
Jeziorak	– Okocimski	0:0
Ceramika	– Unia Tarnów	3:0
Cracovia	– Avia Świdnik	0:2
Hutnik Kraków	– Świt N. Dwór	3:0
RKS Radomsko	– Górnik Łęczna	przerwany
Hetman Zamość	– Stal St. Wola	przełożony

Tabela

1. GKS Bełchatów	5	13	15: 4
2. Hutnik Kraków	5	12	13: 2
3. Wawel Kraków	5	12	14: 6
4. Stal Stalowa Wola	4	10	7: 2
5. Avia Świdnik	5	10	7: 3
6. Ceramika Opoczno	5	8	10: 6
7. Okocimski Brzesko	5	7	4: 5
8. Unia Tarnów	5	7	3: 4
9. Warmia Olsztyn	5	7	7:10
10. Cracovia Kraków	5	6	11: 6
11. Górnik Łęczna	4	6	6: 3
12. Świt Nowy Dwór Maz.	5	6	7:15
13. Korona Kielce	5	5	2: 3
14. Jagiellonka Włocławek	5	4	4:10
15. Czuwaj Przemyśl	5	4	1: 8
16. Jeziorak Iława	5	3	2: 4
17. RKS Radomsko	4	0	0: 7
18. Hetman Zamość	4	0	1:16

Junior Challenge Open

Młodzi polscy hokeiści obok podium

W Poznaniu zakończył się międzynarodowy turniej hokeja na trawie drużyn młodzieżowych Junior Challenge Open. Zgodnie z oczekiwaniami triumfowali laskarze Indii. Dla Polaków zabrakło miejsca na podium, chociaż byli bardzo bliscy wywalczenia medalowej lokaty.

Niezwykle dramatyczne było spotkanie półfinałowe między Polską i Egiptem. Przed turniejem Polacy w towarzyskim meczu przegrali 0:3. W meczu turniejowym dopiero dogrywka zadecydowała o sukcesie Egiptu 4:3. W regulaminowym czasie był remis 3:3, a Polacy spisywali się rzeczywiście bardzo dzielnie. **Złotą bramkę w 3 min. dogrywki strzelił Mahmoud Samir.** Dla zespołu polskiego gole zdobyli: **Tomasz Cichy 2 (50 i 55), Tomasz Choczaj (61).**

W niedzielnym spotkaniu o trzecią pozycję w tym turnieju zmierzyły się reprezentacje Polski i Niemiec. Wygrali goście 4:5 (0:4). Fatalna była I połowa w wykonaniu Polaków, którzy dali sobie narzucić styl rywali, tracąc przy tym 4 bramki. Ale właśnie wówczas **Tomasz Cichy nie wykorzystał rzutu kanrego.**

W II połowie Polacy zagrali już znacznie lepiej, a przede wszystkim skuteczniej.Można jedynie żałować, że nie został wykorzystany kolejny rzut karny. Przy stanie 4:5 takiej szansy nie wykorzystał Piotr Mikuła, stąd wniosek, że nad karnymi trzeba pracować zdecydowanie pilniej. **Mimo, że Polacy zajęli czwarte miejsce, to w sumie zaprezentowali się dobrze.** Bramki dla Niemiec zdobyli:**Mathias Witthaus 2 (10 i 46), Tibor Reisenborn (2), Mark Schreiber (24) i Torsten Bockler (34),** dla Polaków: **Marcin Michniak 3 (37, 44, 49) i Piotr Mikuła (58).**

W meczu finałowym Indie po znakomitym spotkaniu rozgromiły Indie 7:1 (3:0). Bramki dla zwycięskiego zespołu strzelili: Mishra Rajeev 3 (16, 40, 59), Rajesh Chauam 2 (27, 42), Dilip Tirkej (21) i Samir Dap (68), dla Egiptu El Said Adnan (58)

Piąte miejsce zajęli Francuzi, którzy pokonali Włochów 5:0 (5:0), a siódme Czesi po zwycięstwie nad Belgią 4:2 (0:1).

★★★

W trzecim oficjalnym meczu pierwszych reprezentacji Polski i Włoch, trzecie zwycięstwo odnieśli Polacy wygrywając 5:1 (2:1). Bramki dla Polaków zdobyli: **Piotr Adrian (4), Rafał Grotowski 3 (16, 47,66) i Karol Podżorski (70),** dla Włochów Massimo Lanzanol (35). W najbliższą środę Polacy spotkają się z Chinami.

(k)

Na kortach Flushing Meadow

Venus wyeliminowała Anke Huber

Ostatnim wielkoszlemowym turniejem tenisowym w tym roku są otwarte mistrzostwa USA na kortach Flushing Meadow. U pań zawody zostały dorpwoadzone do 1/8 finału. Niespodzianką jest wyeliminowanie przez Venus Williams rozstawionej z numerem 8 Anke Huber 6:3, 6:4.

W 1/8 spotkają się: **Martina Hingis (Szwajcaria) - Florencja Labat (Argentyna), Arantxa Sanchez - Vicario (Hiszpania) - Rachel McQuillan (Australia), Jana Novotna (Czechy) - Mary Joe Fernandez (USA), Magui Serna (Hiszpania) - Lindsay Davenport (USA), Venus Williams (USA)- Joanette Kruger (RPA), Karina Habsudova (Słowacja) - Sandrine Testud (Francja), Amanda Coetzer (RPA() - Irina Spirlea (Rumunia), Mary Pierce (Francja) - Monica Seles (USA).**

W turnieju mężczyzn jak hurza kroczy Pete Sampras. W III rundzie pokonał on Alexa Radulescu 6:3, 6:4, 6:4. Niespodziewanie przegrał Mark Philippoussis z Danielem Vackiem. Czech wygrał 7:6, 7:5, 6:2. Odpadł Jeff Tarango. Pokonał go Scott Draper 7:6, 3:6, 2:6, 6:4, 6:4.

(k)

Brąz Chojeckiej

Lidia Chojecka zdobyła brązowy medal 19 Letniej Uniwersjady w biegu na 1500 m. Polka uzyskała czas 4.12,38. Wygrała Rumunka Gabriela Szabo 4.10,31, a srebrny Portugalka Carla Christina Sacramento 4.10,40.

T. Haręza wicemistrzem Europy

Tadeusz Haręza (Team Haręza Żnin) został motorowodnym wicemistrzem Europy w klasie 500 (Formuła 500). Złoty medal zdobył Paul Noon (Anglia), brązowy Frank Schulze (Niemcy).

Na boiskach III ligi

LECH II POZNAŃ - GROM/GROCLIN GRODZISK 2:1 (0:1). Bramki: Bekas (68), Kulik (73 karny) dla Lecha; Kaziów (16 karny) dla Grom/Groclin. Goście zasłużenie prowadzili po błędzie bramkarza Kokoszanka. Sił starczyło im na jedną połowę, ponieważ w drugiej odsłonie zdecydowanie dominowali poznaniacy. Adam Kryger nie wykorzystał rzutu karnego.

AMICA II WRONKI - FLOTA ŚWINOUJŚCIE 0:2 (0:0). Bramki: Jakubowski (58), Sawicki (71). Nie tylko nie powiodło się się pierwszej drużynie z Wronek, ale również rywalom nie sprostali piłkarze bezpośredniego zaplecza.

UNIA ŚWARZĘDZ - BŁĘKITNI STARGARD 2:1 (0:0). Bramki: Molewski (50), Polakowski (77) dla Unii; Zając (55). Zasłużone zwycięstwo gospodarzy po twardej walce.

LEŚNIK/REMIX MIĘDZYZDROJE - LUBOŃSKI KS 5:0 (3:0). Bramki: Duszyński 4 (14 karny, 24, 42, 72), Białooki (84). Nieczekiwanie bardzo wyskoka porażka zespołu przyjezdnego. W ekipie gospodarzy zadebiutował brazylijski piłkarz, który wcześniej grał w drużynie ze Stargardu Szczecińskiego. Bohaterem był strzelec czterech goli Duszyński.

GROM/GROCLIN GRODZISK - POLONIA SŁUBICE 1:0 (0:0) - mecz zaległy II kolejki. Bramka: Juraszek (70).

grupa wielkopolska

Darłovia	– Kotwica	2:0
Polonia Ch.	– Polonia Sł.	2:2
Leśnik/Remix	– Luboński KS	5:0
Czarni Browar	– Lubuszanin	1:1
Lech II	– Grom/Groclin	2:1
Polonia Jas.	– GKP Gorzów	0:3
Amica II	– Flota	0:2
Unia Swarzędz	– Błękitni	2:1
Stal Telgom	– Gwardia	0:1

Tabela

1. Gwardia Koszalin	5	15	12: 2
2. Lech II Poznań	5	12	19: 3
3. Flota Świnoujście	5	10	11: 2
4. Błękitni Stargard	5	10	8: 5
5. Stal Telgom Szczecin	5	10	8: 5
6. Unia Swarzędz	5	10	7:11
7. Leśnik/Remix Międzyzdroje	4	9	9: 3
8. Grom/Groclin Grodzisk	5	9	9: 7
9. GKP Gorzów	5	7	7: 4
10. Luboński KS	5	6	11:13
11. Lubuszanin Drezdenko	5	5	8:12
12. Czarni Browar Witnica	4	4	4: 5
13. Amica II Wronki	5	4	9:13
14. Darłovia Darłowo	5	4	6:13
15. Polonia Chodzież	5	3	6: 9
16. Polonia Słubice	3	2	3: 4
17. Kotwica Kołobrzeg	5	1	4: 9
18. Polonia/CPN Jastrowie	5	0	0:21

grupa centralna

Astra	– Pogoń Z. Wola	0:1
Ceramika	– Pogoń Słupca	4:2
Lech Rypin	– MKS Kutno	0:0
Marko	– Górnik	2:0
Mień Lipno	– LKS Lignomat	2:1
Piotrcovia	– Jagiellonia	7:0
Start Łódź	– MKP Zgierz	2:1
WKS Wieluń	– KKS Kalisz	4:3
Pelikan		pauzuje

Tabela

1. Piotrcovia Piotrków	5	13	11: 1
2. Mień Lipno	5	13	6: 1
3. Marko Walichnowy	4	12	11: 1
4. LKS Lignomat Jankowy	5	10	14: 5
5. Astra Krotoszyn	5	9	9: 5
6. MKP Zgierz	5	7	7: 5
7. Pelikan Łowicz	4	7	4: 2
8. Ceramika Białaczów	4	7	9: 9
9. Pogoń Zduńska Wola	5	6	4: 4
10. Pogoń Słupca	5	6	7:14
11. KKS Kalisz	5	4	7: 6
12. Lech Rypin	4	4	7: 6
13. MKS Kutno	4	4	3: 4
14. WKS Wieluń	5	4	7:13
15. Górnik Kłodawa	5	3	4: 9
16. Jagiellonia Tuszyn	5	3	3:13
17. Start Łódź	5	3	3:14

grupa dolnośląska

Lechia	– Rawia	0:1
Moto Jelcz	– Chrobry	1:3
Polonia	– Obra Kościan	3:4
Kryształ	– Bielawianka	2:1
Promień Żary	– Polar	2:1
Pogoń Świeb.	– Wedan	1:1
Ślęza	– KP Brzeg D.	4:0
Mirex	– Piast Czerw.	1:2
Górnik	– Bolesławiec	2:3
Orzeł		pauzuje

Tabela

1. Polar Wrocław	6	15	15: 6
2. Pogoń Świebodzin	6	14	12: 2
3. Promień Żary	6	12	13: 4
4. Kryształ Stronie Śl.	6	12	11: 9
5. Wedan Żórawina	6	11	10: 5
6. Obra Agro-Handel Kośc.	5	10	11: 6
7. Rawia Rawicz	6	9	6: 6
8. Chrobry Głogów	6	9	7: 9
9. BKS Bolesławiec	5	8	8: 6
10. Górnik Polkowice	5	7	9: 5
11. Ślęza Wrocław	5	7	9: 6
12. Lechia Dzierżoniów	5	7	5: 5
13. Moto Anna Oława	6	6	12:14
14. Polonia Świdnica	6	6	11:13
15. Mirex Prochowice	4	4	5: 9
16. Orzeł Ząbkowice	5	4	4:13
17. KP Brzeg Dolny	6	4	4:17
18. Piast Czerwieńsk	5	3	3:12
19. Bielawianka Bielawa	5	0	6:14

Pięć medali kajakarzy

Trzy złote oraz dwa srebrne medale zdobyli reprezentanci Polski w mistrzostwach Europy juniorów w kajakarstwie górskim, które z udziałem 156 zawodniczek i zawodników z 17 krajów odbywały się na sztucznym torze na Dunajcu w Wietrznicach koło Nowego Sącza.

Mistrzowski tytuł w C-2 obronili Andrzej Wójs i Sławomir Mordarski (Start Nowy Sącz). Wicemistrzem w C-1 został Konrad Korzeniowski (Gerlach Drzewica). Ponadto Polacy wywalczyli w konkurencjach zespołowych dwa złote oraz jeden srebrny medal



Greg Rusedski (W. Brytania) na zdjęciu w III rundzie wyeliminowałNiemca Jensa Knippschilda 7:6, 6:3, 6:1.


Lista nr 5
Miejsce nr 5
TADEUSZ DZIUBA
AKCJA WYBORCZA SOLIDARNOŚĆ
ex963

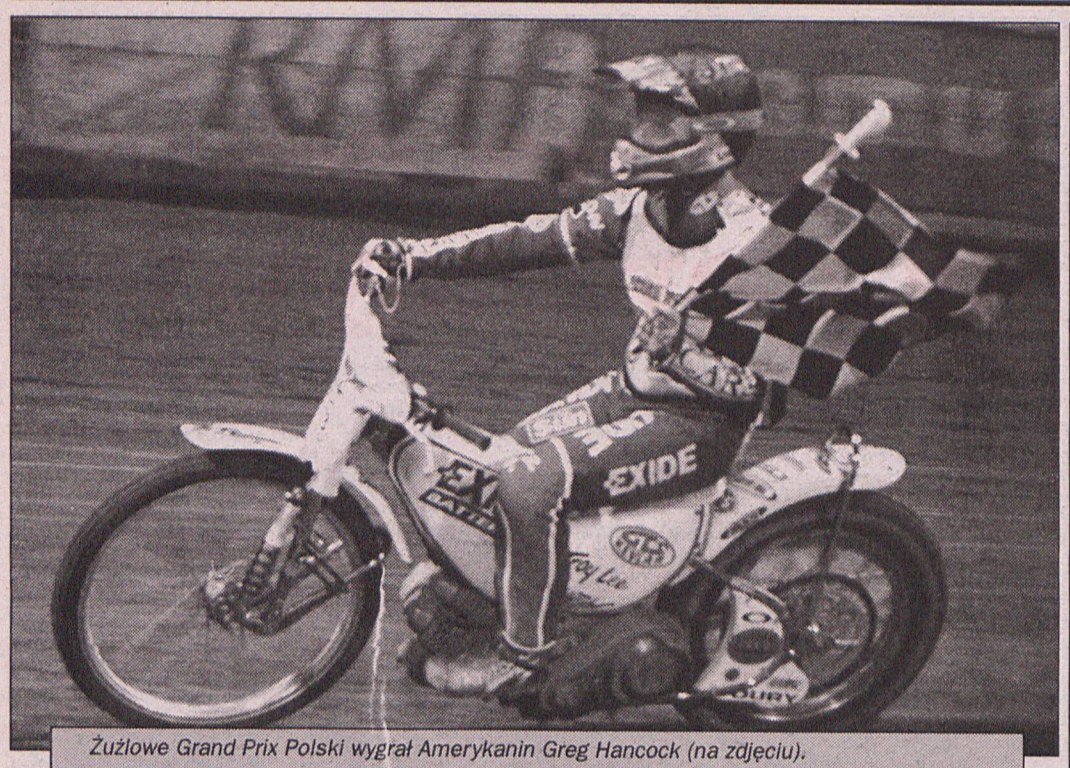

Żużlowe Grand Prix Polski wygrał Amerykanin Greg Hancock (na zdjęciu).

Żużlowe Grand Prix Polski

Niesamowity jest ten Hancock

Niesamowity jest ten Hancock - powiedział po sobotnim Grand Prix Polski Tomasz Gollob. - Ja natomiast nie mogę sobie darować wyboru toru. Z drugiego miałbym chyba łatwiejsze zadanie. Amerykanie są jednak znakomici i można im tylko pogratulować. Nie zapomnę jednak tej porażki, muszę więcej pracować nad startem. Chce im się zrewanżować w następnej Grand Prix.

Zawody o Grand Prix Polski rozpoczęły się z dwugodzinnym opóźnieniem, gdyż tor po piątkowo-sobotnich deszczach nie był odpowiednio przygotowany. Do ostatniej chwili nie wiadomo było, czy żużlowcy zgodzą się wystartować w takich warunkach. Ostatecznie zabiegi organizatorów przyniosły efekt i turniej mógł się odbyć.

Już w drugim biegu spotkało się trzech Polaków. Najszybciej wystartował Gollob, tuż za nim jechał Protasiewicz, a w sporej odległości za tą dwójką Loram. Kolejność na mecie nie uległa zmianie i wyścig zakończył się podwójnym zwycięstwem Polaków. Niestety, bez punktów dojechał Dobrucki, który wyraźnie nie radził sobie z grząskim i nierównym torem.

W kolejnych startach nasi zawodnicy spisywali się także bardzo dobrze. W wyścigu kończącym czwartą serię szanse na awans do finału A przedłużył Drabik. Żużlowiec z Częstochowy przegrał po zaciętym pojedynku tylko ze słabo do tej pory spisującym się Wiggiem. Zajmując drugie miejsce w wyścigu XVII Gollob przypieczętował awans do finału A. Wygrał Louis, trzeci był Wigg, a bez punktu przyjechał Karlsson. Chwilę później Drabik stoczył pasjonującą walkę o 2 pkt. z Rickardssonem. Górą był Polak, a bieg wygrał Loram. Zwyciężając w wyścigu XIX występ w finale zapewnił sobie Hancock.

W ostatnim biegu kwalifikacyjnym szanse na awans do finału A wykorzystał Protasiewicz. Polak przegrał jedynie z Hamillem i zrównał się punktami z Louisem, ale dzięki zwycięstwu w bezpośrednim pojedynku został wyżej od niego sklasyfikowany.

Wybierający jako pierwszy miejsce startowe w finale A Gollob zdecydował się na trzecie pole. Obok niego kolejno od zewnętrznej ustawili się: Hamill, Hancock i Protasiewicz. Niestety, podobnie jak w pierwszej tegorocznej Grand Prix w Pradze Amerykanie okazali się lepsi i podobnie jak w stolicy Czech wygrał Hancock przed Hamillem. Trzecie miejsce w GP Polski zajął Gollob, a czwarte Protasiewicz.

Zwycięstwo Hancocka we Wrocławiu praktycznie zapewniło mu tytuł mistrzowski. Drugi w klasyfikacji generalnej Hamill ma do niego aż 12 pkt. straty. Trzeci jest Gollob, także o 12 pkt. za Hamillem. Polak w finałowym GP w Vojens będzie musiał stoczyć zaciętą walkę o brązowy medal z Andersenem, który ma do niego tylko 4 pkt. straty. Szanse na podium ma także Rickardsson - 70 pkt. (łos)

ŻUŻLOWA GRAND PRIX POLSKI:

FINAŁ A
1. Greg Hancock (USA)
2. Bill Hamill (USA)
3. Tomasz Gollob (Polska)
4. Piotr Protasiewicz (Polska)

FINAŁ B
5. Tommy Rickardsson (Szwecja)
6. Chris Louise (Wielka Brytania)
7. Mark Loram (Wielka Brytania)
8. Sławomir Drabik (Polska)

FINAŁ C
9. Jimmi Nilsen (Szwecja)
10. Simon Wigg (Wielka Brytania)
11. Hans Nielsen (Dania)
12. Peter Karlsson (Szwecja)

FINAŁ D
13. Brian Andersen (Dania)
14. Leigh Adams (Australia)
15. Henrik Gustafsson (Szwecja)
16. Rafał Dobrucki (Polska)

KLASYFIKACJA GENERALNA:

1. Hancock	- 100 pkt.
2. Hamill	- 88
3. Gollob	- 76
4. Andersen	- 72
5. Rickardsson	- 70
6. Nielsen	- 63
7. Nilsen	- 60
8. Loram	- 56
9. Louis	- 45
10. Drabik	- 37
11. Adams	- 33
12. Karlsson	- 30
13. Protasiewicz	- 28
14. Gustafsson	- 20
15. Smith	- 16
16. Wigg	- 13
17. M. Karlsson (Szwecja)	- 12
18. Sreen (W. Brytania)	- 8
19. Crump (Australia)	- 8
20. Barth (Niemcy)	- 7
21. Topinka (Czechy)	- 2
22. Dobrucki	- 1
23. Ermolenko (USA)	- 0

Unia - Start 63:27

Spotkanie do jednej bramki

Wczorajszy pojedynek żużlowy I-ligowej Unii ze Startem zgromadził na trybunach stadionu im. Alfreda Smoczyka ponad 10 tysięcy widzów. Kibice z Leszna byli jednak znudzeni widowiskiem. Gospodarze bowiem bez specjalnych problemów pokonali rywali 63:27.

Gościom zaledwie dwukrotnie udało się zremisować. W drużynie Startu tylko Szwed Jimmy Nilsen jeździł poprawnie. Reszta zawodników zdecydowanie odstawała od poziomu prezentowanego przez żużlowców Unii. Podopieczni Andrzeja Koselskiego dysponowali dużo słabszym sprzętem. W IV biegu, po defekcie maszyny, Adam Fajfer aby zdobyć jeden punkt przebiegł jedno okrążenie. Gospodarze zaczęli pojedynek od mocnego uderzenia wygrywając dwa pierwsze starty po 5:1. Później na torze także dominowali leszczynianie. Po VIII wyścigu wygrywali już 20 punktami i jedyną niewiadomą były rozmiary porażki drużyny przyjezdnej. Ostatnie 6 biegów zakończyło się także zwycięstwami „Byków'' po 4:2.

W ekipie prowadzonej przez Bolesława Ossowskiego wszyscy zawodnicy, na tle słabego rywala, spisali się bardzo dobrze. Natomiast „Orły'' z Gniezna przy takiej dyspozycji będą mieli spore problemy z utrzymaniem się w ekstraklasie. (łos)

UNIA LESZNO 63
Roman Jankowski 14 (3, 3, 2, 3, 3), **Robert Mikołajczak 11** (2, 2, 3, 3, 1), **Leigh Adams 9** (2, 3, 3, 1), **Adam Skórnicki 7** (3, 1, 2, 1), **Andriej Korolew 5** (2, 1, 1, 1), **Andrzej Szymański 5** (1, 3, -, 1), **Maciej Jąder 6** (2, 1, -, 3), **Damian Baliński 6** (3, 3).

START GNIEZNO 27
Robert Sawina 8 (1, 0, 1, 2, 2, 2), **Ryszard Franczyszyn 0** (0, d, -, d, 0), **Adam Fajfer 2** (1, 1, -, -), **Tomasz Fajfer 2** (0, -, 0, 0, 2), **Jimmy Nilsen 12** (3, 3, 2, 2, 2, 0), **Tomasz Cieślewicz 3** (0, 2, 1, 0, 0), **Krzysztof Jabłoński 0** (t, 0, d), **Mariusz Lisiak 0** (0).

Najlepszy czas dnia - w biegu I - uzyskał Roman Jankowski 61,80 sek. Sędziował Maciej Spychała (Opole). Widzów ok. 10 tys.

I LIGA

Unia Leszno	-	Start Gniezno	63:27
Polonia Piła	-	Stal Rzeszów	52:38
ZKŻ Z. Góra	-	Polonia Bydg.	43:47
Włókniarz	-	WTS/Atlas	*przełożony*
Apator	-	Pergo Gorzów	*przełożony*

Tabela

1.	Polonia Jutrzenka Byd.	17	23+127
2.	Pergo Gorzów	16	22 +55
3.	Polonia/Philips Piła	17	22 +54
4.	Apator/DGG Toruń	16	19 +62
5.	Unia Leszno	17	18 +61
6.	ZKŻ/Polmos Zielona Góra	17	15 -45
7.	Stal Van Pur Rzeszów	17	14 +3
8.	Start Gniezno	17	13 -144
9.	Włókniarz/Malma Cz-owa	16	12 -46
10.	WTS/Atlas Wrocław	16	8 -127

Polonia - Stal 52:38

Emocji jak na lekarstwo

Bez historii i emocji tak można scharakteryzować pojedynek Polonii Philips ze Stalą Van Pur Rzeszów. Pilanie bez większego wysiłku pokonali rywali 52:38.

Tylko po dwóch pierwszych biegach goście prowadzili 8:4. Potem na torze rządzili już zawodnicy trenowani przez Stanisława Chomskiego. W III biegu para Nielsen - Okoniewski wygrała 4:2 zaczął się prawdziwy festiwal żużlowców Polonii. Gwoździem do trumny okazał się bieg XIII, gdy ponownie Nielsen i Okupskim przywieźli komplet punktów i gospodarze wygrywali 46:32. W końcówce zawodnicy z Piły nieco „odpuścili'' i przyjezdni wygrali ostatni wyścig. Pierwszy linię mety minął Rempała przed Kasperem. (łos)

POLONIA PHILIPS PIŁA 52
Jarosław Olszewski 7 (2, 3, 1, 1), **Krzysztof Okupski 6** (1, 1, 2, 2), **Waldemar Walczak 7** (1, 1, 3, 0, 2), **Mariusz Franków 6** (0, 2, 1, 3, 0), **Hans Nielsen 13** (3, 3, 3, 3, 1), **Rafał Okoniewski 4** (1, 3, u), **Rafał Dobrucki 9** (3, 1, 2, 3).

STAL VAN PUR RZESZÓW 38
Janusz Stachyra 8 (3, 1, 2, 1), **Janusz Ślączka 0** (0, 0), **Grzegorz Rempała 11** (3, 0, 3, 2, 3), **Maciej Kuciapa 2** (2, 0, 0, 0, 0), **Antonin Kasper 9** (2, 2, 0, 3, d, 2), **Piotr Winiarz 5** (2, 1, 2, 0), **Rafał Trojanowski 3** (2, 0, 1).

Najlepszy czas dnia - w biegu III - uzyskał Hans Nielsen 72,79. Sędziował Marek Wojaczek (Rybnik). Widzów ok. 7 tys.

Iskra - Kolejarz 52:37

Ciągle blisko ekstraklasy

Działacze, zawodnicy i kibice w Ostrowie nadal mają nadzieję, że w przyszłym roku wystąpią w rozgrywkach żużlowej ekstraklasy. Wczoraj zrobili oni kolejny krok w uzyskaniu upragnionego celu pokonując lokalnych przeciwników z Rawicza 52:37.

Gospodarze prowadzili od pierwszego do ostatniego wyścigu. Wprawdzie żużlowcy Kolejarza starali się nawiązać walkę, ale niewiele mogli wskórać. Na trybunach nerowa atmosfera zapanowała tylko po IV biegu wygranym przez gości 5:1. Zrobiło się 13:11 dla Iskry, ale w kolejnych startach ich supremacja nie podlegała już żadnej dyskusji. (łos)

ISKRA OSTRÓW 52
Paweł Łęcki 12 (3, 2, 3, 3, 1), **Rinat Mardanszin 10** (2, 2, 2, 2, 2), **Marek Latosi 8** (2, 1, 3, d, 2), **Przemysław Brucheiser 8** (3, 3, 0, 2), **Piotr Kociemba 7** (3, 1, -, -, 3), **Tomasz Jędrzejak 5** (1, 1, 3), **Arkadiusz Matuszak 2** (1, 1, 0, w), **Przemysław Tajchert 0** (0).

KOLEJARZ RAWICZ 37
Zenon Kasprzak 15 (3, 3, 3, w, 3, 3), **Zbigniew Krakowski 4** (2, 0, 2, 0), **Dariusz Winnicki 0** (0), **Michal Makovsky 5** (1, 2, 1, 1, d), **Marek Nowak 5** (0, 2, -, 1, 1, 1), **Mariusz Szmanda 2** (0, t, 2), **Piotr Dym 6** (3, 0, 2, 0).

Najlepszy czas dnia uzyskał - w III biegu - Zenon Kasprzak 67,85. Sędziował Aleksander Janas (Zielona Góra). Widzów 6 tys.

II LIGA

Iskra	-	Kolejarz	52:37
LKŻ Lublin	-	GKM Grudziądz	33:56
Stal II Krosno	-	Wanda Kraków	63:26
Lotos/Wybrzeże	-	JAG Łódź	51:39
Unia Tarnów	-	OTŻ Opole	68:22
RKM Rybnik			*pauzuje*

Tabela

1.	GKM Grudziądz	17	30+474
2.	Iskra Ostrów	17	28+263
3.	Lotos/Wybrzeże Gdańsk	17	26+321
4.	Unia Tarnów	17	26+281
5.	JAG Speedway Łódź	18	22+148
6.	Kolejarz Rawicz	17	18 +43
7.	RKM Rybnik	17	18 +33
8.	OTŻ Opole	17	11 -247
9.	LKŻ Lublin	17	5 -335
10.	Stal II Krosno	18	4 -434
11.	Wanda Kraków	17	2 -546

O szabli w Obywatelskim

Tradycyjnie w poniedziałkowy wieczór (od 21.05 do 23.30) na antenie Radia Obywatelskiego gościć będzie audycja „Sportowe Areny''. Na falach UKF 93,5 MHz red. Jacek Thiem rozmawiać będzie tym razem o polskiej szabli. Gościem „Obywatelskiego'' będzie znakomity zawodnik AZS/Prolift Poznań Norbert Jaskot.

Jak zwykle na sportowej antenie Radia Obywatelskiego nie zabraknie akcentów związanych z „Expressem Poznańskim''. (map)

Hołowczyc liderem ME

Szczęśliwe greckie szutry

Krzysztof Hołowczyc z Maciejem Wisławskim (Stomil Olsztyn-Mobil 1) na Subaru

Impreza zajęli pierwsze miejsce w 22.edycji Rajdu ELPA-Halkidiki, stanowiącym eliminację mistrzostw Europy o najwyższym współczynniku 20. Dzięki temu zwycięstwu Hołowczyc umocnił się na pozycji lidera klasyfikacji generalnej mistrzostw Europy.

Jest to najlepszy wynik polskiego kierowcy w tym bardzo trudnym rajdzie. W 1992 roku trzecią lokatę wywalczył w Grecji Marian Bublewicz.

Dla Hołowczyca był to pierwszy w tym roku start w rajdzie o nawierzchniach szutrowych poza granicami kraju. Olsztynianin znany z wysokich technicznych umiejętności świetnie spisuje się na tego typu drogach.Nie zawiódł i tym razem chociaż, ze względu na debiut w Rajdzie ELPA, nie w nim upatrywano zwycięzcę. Po pierwszym odcinku zajmował on drugie miejsce za zawodnikiem gospoadrzy, jednak w kolejnym starcie nie dał sznas rywalom pewnie wygrywając ten bardzo trudny rajd.



Fin Tommi Makinen (na zdjęciu jego samochód) na Mitsubishi wygrał samochodowy Rajd 1000 Jezior. W czołowej dziesiątce końcowej klasyfikacji było siedmiu kierowców gospodarzy.

Między nami kobietami

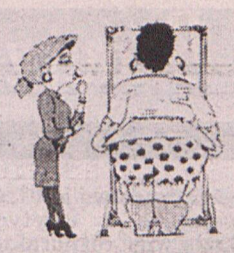

Szczęście znalezione na Mauritiusie

Mauritius to wyspa na Oceanie Indyjskim, oddalona o 800 km od Madagaskaru. Tak daleko znalazła swoje szczęście Kasia Krzemińska z Poznania.

- Około 4 lat temu mój wujek, który mieszka w Niemczech, dał mi adres Marii na Mauritiusie. Pewnego dnia Maria-Melissa była zbyt zajęta, by mi odpisać, więc zrobił to jej brat, Christoph. Zaczęliśmy znajomość korespondencyjną. W ubiegłym roku ten sam mój wujek stwierdził, że powinnam pojechać na Mauritius i poznać tych ludzi, zobaczyć jak żyją. W październiku ubiegłego roku pojechaliśmy...

I tak się zaczęła przyjaźń, a później miłość Kasi do Christopha Pok-Chan-Sena. Czym ujął młodą Polkę?

- Na Mauritiusie mężczyźni zachowują się bardziej dżentelmeńsko w stosunku do kobiet niż Polacy. To mnie ujęło - że zawsze byłam ważniejsza od niego samego. Np. w restauracji czy kinie to ja zawsze byłam na pierwszym miejscu. To mnie mobilizowało do zawiązania bliższej znajomości, ale również tematyka naszych rozmów, które nigdy - dzięki Christophowi - nie były płytkie.

- Czym Kasia ujęła Christopha, że zdecydował się na małżeństwo?

- Mamy z Kasią podobne upodobania. Ale przede wszystkim ujęła mnie jej osobowość...

Pan młody uczy się polskiego, ale przyznaje (po polsku), że nasz język jest: „trudny". Na Mauritiusie urzędowymi językami są angielski i francuski, a ludzie między sobą porozumiewają się po kreolsku. Językiem pary młodej - państwa Pok-Chan-Sen - jest na razie angielski, choć Christoph świetnie już rozumie po polsku. Pani Ewa Olsztyńska-Matylla, tłumaczka angielskiego, chciała nawet zrezygnować z tłumaczeniowego pośrednictwa, ale w końcu - wraz z panem Dariuszem Szymańskim z USC - pomogła w zawarciu tego związku.

Państwo młodzi byli bardzo radośni, uśmiechnięci i szczęśliwi, ale mama Christopha nie mogła powstrzymać obfitych łez - w związek małżeński wstępowało wszak jej pierwsze dziecko! O swojej „nowej córce" mówiła jednak w samych superlatywach. Podobnie mama Kasi o swoim zięciu:

- Mieszka z nami od czerwca. Muszę powiedzieć, że na początku krępowała mnie jego obecność, teraz traktuję go jak własnego syna. Jeśli będzie takim mężem, jak narzeczonym, to Kasia na pewno będzie szczęśliwa. To jej wybór...

Już pierwszy kontakt z tym małżeństwem nas również utwierdza w przekonaniu, że będzie to wspaniała, szczęśliwa para.

Małgorzata Derwich

Miłość korespondencyjna



Maria-Melissa Pok-Chan-Sen (pierwsza z prawej) przyczyniła się do powstania korespondencyjnej znajomości Kasi i Christopha... Fot. M. Derwich



Państwo młodzi byli radośni, uśmiechnięci i szczęśliwi... Fot. M. Derwich

Na dobre i złe

Rodziny państwa młodych znały się od lat. Ale Edyta i Sebastian tak naprawdę zauważyli się dopiero na studniówce Edyty w I Liceum Ogólnokształcącym w Swarzędzu. Znali się od tak dawna, że nie od razu zrozumieli, iż są sobie przeznaczeni na dobre i złe, na całe życie.

Edyta Januszkiewicz i Sebastian Grochowina powiedzieli sobie: „tak" w Wadze Miejskiej. Po ślubie chcieliby wyruszyć w podróż nad ciepłe morze.

- Chyba do Portugalii, ale to jeszcze nie jest pewne - powiedziała Edyta.

Świeżo „upieczona" teściowa Sylwia Januszkiewicz - Pabel nie ukrywała radości z powodu takiego rezultatu wieloletniej przyjaźni dwóch rodzin. Nie musi się obawiać, tak jak inne mamy, że oddała córkę „obcemu człowiekowi".



Gratulujemy szczerze nowożeńcom (i szczęśliwym teściom), tym bardziej, że pamiętamy Edytę jako małą, ale już wtedy śliczną dziewczynkę, która odwiedzała Dom Prasy przy ul. Grunwaldzkiej. Tam bowiem pracowali jej rodzice: Sylwia Januszkiewicz w sekretariacie „Gazety Poznańskiej" - ojciec, Marcin Januszkiewicz także udzielał się jako dziennikarz w poznańskiej prasie.

(bas)

Bezpłatne nadawanie ogłoszeń!

LINIA SERC®

TELEFONICZNE OFERTY MATRYMONIALNE!

JAK ODPOWIEDZIEĆ, I JAK ODSŁUCHAĆ ODPOWIEDZI?



(0-22) 629-95-70
Codziennie 8⁰⁰ - 21⁰⁰

0-700-71-648
24 godziny na dobę!

Zadzwoń i podyktuj naszej operatorce krótki tekst ogłoszenia do prasy. Otrzymasz numer swego ogłoszenia, będący zarazem numerem Twojej skrytki głosowej, na którą nagrasz poszerzoną informację o sobie i swoich oczekiwaniach względem partnera lub partnerki. Dostaniesz również tajny kod dostępu do swej skrytki, służący do odsłuchiwania wiadomości dla Ciebie nagranych.
UWAGA: nie akceptujemy ogłoszeń głosowych z podanym nazwiskiem, adresem bądź telefonem, jak również treści mogących ranić uczucia osób trzecich.

Zadzwoń pod powyższy numer (koszt połączenia 3,70 PLN/min z VAT) i podaj numer skrytki głosowej interesującego Cię ogłoszenia. Komputer odtworzy żądane nagranie, na które możesz odpowiedzieć podając swoje nazwisko, numer telefonu lub adres. Ogłoszeniodawca, po wysłuchaniu Twojej wiadomości pozostawionej w jego skrytce głosowej, może NATYCHMIAST nawiązać z Tobą kontakt !Aby odsłuchać wiadomości nagranych w odpowiedzi na Twoją ofertę, zadzwoń pod powyższy numer i podaj numer swej skrytki głosowej oraz tajny kod dostępu do niej. Komputer odtworzy kolejno wszystkie nagrane wiadomości. Każdą z nich możesz ponownie przesłuchać, zachować lub skasować.

❤ Pani pozna Pana ❤

❤ **19-latka**, pozna, wysokiego i niebrzydkiego chłopaka w wieku od 19 do 24 lat, z Wielkopolski i okolic. Skrytka głosowa:**6071**
❤ **Atrakcyjna Amerykanka mieszkająca w Poznaniu**, dom, samochód, stały dochód, pozna wysokiego Pana, 40-50 l., wykszt. wyż., zaradnego życiowo, z mieszkaniem, niepijącego. Przygody wykluczone. Skrytka głosowa:**6072**
❤ **Ukrainka**, 23/162/55, brunetka, miła, 3-letni synek, wykształcenie wyższe, niechytra, robiąca na drutach, zaprzyjaźni się z Panem do 35 lat, niezależnym finansowo. Cel matrymonialny. Skrytka głosowa:**6073**
❤ **Młoda**, atrakcyjna brunetka, - modelka z Poznania, pozna interesującego, luksusowego i prawdziwego mężczyznę. Skrytka głosowa:**6079**
❤ **Wolna 40-latka**, o pogodnym usposobieniu, miłej aparycji, bez nałogów, dla której wartości materialne nie są rzeczą najważniejszą, szuka prawdziwego mężczyzny. Skrytka głosowa:**6101**
❤ **40-letnia**, pełna ciepła, i tolerancji, wykszt. średnie, pozna Pana w wieku do 50 lat, w celu wyłącznie matrymonialnym. Skrytka głosowa:**5874**
❤ **Wdowa**, kulturalna, lat 48, o wszechstronnych zainteresowaniach, pozna Pana w odpowiednim wieku, z okolic Poznania lub Zielonej Góry. Skrytka głosowa:**5965**
❤ **Wolna pani Byk**, lat 50/173/66, samotna, pełna czułości i miłości blondynka, lubiąca przyrodę, podróże i muzykę, pozna w celu towarz. -matrymon. Pana do 55 lat, z Poznania lub okolic. Skrytka głosowa:**5975**
❤ **Wdowa**, lat 65, urodzona, w Wwie, obecnie zamieszkała w Mińsku białoruskim, wykszt. wyższe, filologiczne, pozna Pana w stosownym wieku, z którym mogłaby spędzić resztę życia. Skrytka głosowa:**5901**
❤ **Młoda 19**, inteligentna, zadbana, szczupła, 172 cm, paląca, pozna Pana ok. 180 cm, finansowo niezależnego, wysportowanego, z samochodem, z poczuciem humoru do lat 30 z okolic Poznania. Skrytka głosowa:**5989**
❤ **Jeśli chcesz poślubić**, atrakcyjną Polkę – czekam na Ciebie. Skrytka głosowa:**5626**
❤ **Szatynka**, 48/168, córka 13 lat, wykszt. śr., mieszkanie, woj. wrocł., niezależna finansowo lubiąca przyrodę, czynny wypoczynek, seks, samochody pozna sympatycznego Pana- pieszczocha. Skrytka głosowa:**6034**
❤ **Pani**, lat 40, z Zielonej Góry, pozna Pana do lat 50. Skrytka głosowa:**5797**
❤ **Wolna**, wykształcona szatynka, zadbana, ok. 50, 157/54, inteligentna, czynna zawodowo, o szerokich zainteresowaniach, pozna odpowiedniego Pana z wykszt. wyższym. Cel matrymonialny. Skrytka głosowa:**5832**
❤ **Jestem wrocławianką**, spod znaku Lwa, mam 49 lat, pracuję zawodowo. Jestem wdową, bez zobowiązań. Poznam Pana, w stosownym wieku, z Wrocławia, ceniącego ognisko rodzinne. Skrytka głosowa:**5837**
❤ **Szatynka**, 30 lat, z poczuciem humoru, lubiąca długie, romantyczne spacery, pozna miłego i odpowiedzialnego Pana, bez nałogów, do lat 35. Skrytka głosowa:**5839**
❤ **Ryba**, 38-letnia, samotna, pulchna szatynka z Wrocławia, rozwiedziona (syn), pozna Pana w stosownym wieku, z dobrym charakterem, domatora, zamożnego obcokrajowca. Cel matrym. Skrytka głosowa:**5846**

❤ Pan pozna Panią ❤

❤ **Romantyczny ale odpowiedzialny**, 25-letni piwnooki szatyn, szuka prawdziwej przyjaźni, sympatycznej, ładnej, wrażliwej i inteligentnej dziewczyny z Poznania lub okolic. Skrytka głosowa:**6040**
❤ **Jestem 20-letnim**, wysportowanym blondynem. Szukam przyjaciółki z Poznania lub okolic. Skrytka głosowa:**6056**
❤ **Niezależny finansowo**, z własnym mieszkaniem, 34-latek pozna Panią w wieku do 28 lat, może być z dzieckiem. Poznań i okolice. Skrytka głosowa:**6057**
❤ **Sympatyczny Poznaniak**, przed 50-tką, bez większych problemów finansowych, z poczuciem humoru, zaprzyjaźni się z samodzielną Panią, lubiącą podróże. Skrytka głosowa:**6066**
❤ **36-latek**, przystojny, niezależny finansowo pozna Pannę do 28 lat, zgrabną, miłą, ładną, niezależną finansowo, pragnącą kochać i być kochaną. Woj. leszczyńskie i ościenne. Skrytka głosowa:**5893**
❤ **30-letni blondyn**, czuły i delikatny, z dużym temperamentem, pozna Panią do 45 lat, z Poznania lub okolic. Skrytka głosowa:**6075**
❤ **Polak**, 48/170/75, bez nałogów, kulturalny, wierzący, pracowity pozna Panią z USA lub Zachodu, o podobnym charakterze, do lat 60. Skrytka głosowa:**6078**
❤ **Wesoły mężczyzna**, bez nałogów, szuka Pani do towarzystwa, z okolic Poznania lub Kalisza. Skrytka głosowa:**6082**
❤ **21-latek**, spod znaku Lwa, z województwa zielonogórskiego, spokojny, towarzyski, z poczuciem humoru, pozna Panią w wieku 18-40 lat. Skrytka głosowa:**6084**
❤ **30-letni Skorpion w separacji**, o niebieskich oczach, 187cm, pozna Panią w wieku 20-30 lat, najchętniej z woj. zielonogórskiego lub okolic, niezależną finansowo. Cel matrymonialny. Skrytka głosowa:**6090**
❤ **Kawaler lat 36**, pozna Panią do lat 42, najchętniej pannę z Poznania lub okolic. Skrytka głosowa:6100
❤ **180/74**, Lew, rozwiedziony, wykształcenie średnie, praca, mieszkanie, szczupły, lubiący przygody, podróże, ryzyko, pozna wysoką, szczupłą Panią, wykszt. min. średnie, niepalącą. Skrytka głosowa:**5871**
❤ **Kawaler**, lat 29/182 cm, studia wyższe, katolik, pozna odpowiednią pannę. Skrytka głosowa:**5931**
❤ **Jacek**. Temperament i charakter, zodiakalnego Lwa, 2 metry wzrostu, szczupły, 29 lat. Poznam bardzo wysoką dziewczynę, młodszą ode mnie – partnerkę w tęczy znaczeń tego słowa. Skrytka głosowa:**5932**
❤ **Przystojny brunet lat 38**, kulturalny, niezależny finansowo, bez nałogów, pozna atrakcyjną Panią w wieku 25-35 lat z Poznania i okolic. Cel towarzyski. Skrytka głosowa:**5945**
❤ **27-latek**, z Poznania, pozna atrakcyjną Panią, w wieku do lat 37. Skrytka głosowa:**5960**
❤ **Pragnę poznać kobietę sukcesu**, która ma cel bytu, ale pracuje nad rozwojem duszy i umysłu, umie gospodarować swoim czasem i kapitałem rezultatu, uczy się sztuki życia. Skrytka głosowa:**5961**
❤ **Wolny 25-latek**, szczupły, brunet, 181 cm, kulturalny i sympatyczny, pozna miłą Panią z Poznania lub okolic. Skrytka głosowa:**5967**

Amtel® Polska, /0-22/ 629-76-40

Upiększamy otoczenie

Kostka brukowa



Kostka brukowa jest trwała, uniwersalna i estetyczna. Znalazła więc różnorakie zastosowanie. Układamy nią chodniki, place, parkingi, zatoki autobusowe czy stacje benzynowe. Pokrywamy nią również otoczenie domków jednorodzinnych - podjazdy do garaży lub dojścia do wejścia budynku.

Kostki produkuje się z betonu, w wielu kształtach i kolorach. Najpopularniejsze, bo najtańsze, są kostki szare, ale kupimy również żółte, brązowe, czerwone lub grafitowe. Standardowa grubość (wysokość) kostek wynosi 6 i 8 cm. Cena zależy od koloru i grubości. Z kostek na jednej palecie można ułożyć od 6 do 10 m^2.

Producenci kostek zazwyczaj polecają wykonawców. Samo ułożenie kosztuje co najmniej kilkanaście złotych za metr kwadratowy. Jeżeli zdecydujemy się na ułożenie samodzielne przede wszystkim zadbajmy o dokładne przygotowanie podłoża. Od tego zależy trwałość i wygląd nawierzchni. Zdejmujemy około 25 cm gruntu, by wykonać tzw. podbudowę z 15-20-centymetrowej warstwy żwiru lub tłucznia. Na gruncie glinianym podbudowa powinna mieć nawet 40 cm grubości.



Równanie piasku przeprowadzamy dopiero po operacji ubijania. Używamy do tego długiej drewnianej łaty.

Podbudowę ubijamy wibratorem (najlepiej wypożyczyć), ewentualnie dosypując piasku i układamy na wierzchu od 3 do 5 centymetrów piasku. Dokładnie go wyrównujemy ściągając nadmiar łatą drewnianą. Pamiętajmy również o zachowaniu niewielkiego spadku, który umożliwi spływanie wody z powierzchni bruku.

Na tak przygotowanym podłożu układamy kostki brukowe. Linię pierwszego rzędu wyznaczamy, rozciągając jedną żyłkę wzdłuż osi chodnika, a drugą prostopadle do niej. Między kostkami zostawiamy 3-milimetrowe odstępy, które po ułożeniu całości zasypujemy piaskiem. Pozostały piasek zmiatamy z powierzchni. Ułożony bruk trzeba ubić, najlepiej wibratorem z gumową okładziną. (st)



Do zagęszczania najlepiej jest wypożyczyć wibrator. Po ułożeniu kostek można jeszcze raz go zastosować z gumową okładziną.

Kratka do obuwia

Jeśli chodnik ma się kończyć bezpośrednio przy drzwiach domu, warto pomyśleć od razu o umieszczeniu w betonowych ramach, kratki do czyszczenia obuwia.

Po ułożeniu bruku wmiata się szczotką drobny piasek w szczeliny i zamula wodą. Dzięki temu bruk zyska właściwą wytrzymałość.

Skład materiałów

Przed zwiezieniem materiałów do brukowania należy przygotować plac do składowania: powinien on znajdować się możliwie blisko miejsca robót.

INDECO®- CENTRUM
drzwi suwane szafy wnękowe w 4 000 kolorów!
aranżacja wnętrz, okna i drzwi z PCV
doskonałe wykładziny dywanowe
drzwi wewnętrzne i zewnętrzne
wykorzystaj odpis od podatku!
prowadzimy sprzedaż ratalną!
nie zwlekaj z zamówieniem!
salon sprzedaży: róg Al. Niepodległości
Pń, ul.Libelta 26,(0-61) 85 19 707
punkty przyjmowania zleceń:
Poznań, ul.Rocha 11, (0-61) 87 82 648, 87 82 649
Poznań, Pl. Wiosny Ludów - pawilon 21
Poznań, ul.Słupska 45, (0-61) 84 76 972
Śrem, pasaż Marco Polo E-5, tel: (0-667) 38 785
www.dialcom.com.pl/indeco-centrum
ex864

PŁYTKI CERAMICZNE
podłogowe klinkierowe
ścienne parapetniki
elewacyjne kształtki schodowe
gresowe
mrozoodporne
300 wzorów i kolorów
terrano®
Centrum Ceramiki
Poznań, ul. Obornicka 334
tel. 820-94-00
SPRZEDAŻ RÓWNIEŻ NA RATY
ex969

P.P.U.H.
EURO-MAT
HURTOWNIA: Poznań, ul. Lutycka 15
tel. 84-75-110 i 84-72-290
Oficjalny dystrybutor
- ,,STOLBUD'' Wrocław
- Zakł. Ceramiki Budowl. Złocieniec
- ,,CERABUD'' Krotoszyn
- ,,STYROPIAN'' Kąkolewice
- ,,WROZAMET'' Wrocław
Oferujemy w sprzedaży hurtowej i detalicznej
Materiały ogólnobudowlane
- stolarka otworowa
- materiały hutnicze
- papy termozgrzewalne
- ceramika budowlana
- styropian i pochodne
- kuchenki gazowe i elektryczne
Prowadzimy kompletację dostaw (z dowozem na plac budowy)
ex966

Przedsiębiorstwo Handlowo-Usługowe
CEGIEŁKA
,,CEGIEŁKA'' s.c.
ul. Słupska 43, 60-456 POZNAŃ
Czynne: pn.-pt. 7.30-16.00, sob. 8.00-13.00
tel. 847-69-21, tel./ fax 848-84-82
CEMENT ☆ WAPNO ☆ GIPSY ☆ KLEJE
TYNK TARABONA ☆ CEMENT BIAŁY
CEGŁA pełna, dziurawka, ,,Żabinko'', szczelinowa
CEGŁA KLINKIEROWA - żółta, brązowa, czerwona
SIPOREX ☆ STROPY FERTA ☆ DACHÓWKA
GRYSY DO LASTRIKO ☆ PARAPETNIKI ☆ PŁYTKI
STYROPIAN ☆ WEŁNA ☆ SUPREMA
PAPA ☆ SMOŁA ☆ LEPIKI ☆ ABIZOL
NAWOZY - Saletra, Mocznik, Polifoska
PRZYJMUJEMY ZAMÓWIENIA TELEFONICZNIE
ZAKUPIONE MATERIAŁY DOWOZIMY NA PLAC BUDOWY
ex852

Pe-Ka-Bex® BRUK
Zakład mechaniczny
Spółka z o.o.
60-462 Poznań, ul. Szarych Szeregów 23
tel. 822 14 17, 821 04 82
821 04 14, 822 10 81
fax 822 11 42, 822 13 21
telex 04113362
ŚWIADCZYMY USŁUGI
■ OBRÓBKA SKRAWANIEM METALI
■ REMONTY MASZYN I URZĄDZEŃ
WYKONUJEMY
■ wszelkiego rodzaju konstrukcje stalowe
■ formy elementów betonowych
■ urządzenia do produkcji pustaków
■ urządzenia do badania szczelności betonu
■ projekty i wykonawstwo urządzeń transportu technologicznego
■ projekty i wykonawstwo wykrojników i tłoczników
ex968

PeKaBud MARKET spółka akcyjna
60-462 Poznań, ul. Szarych Szeregów 23, tel. 822-13-53, 821-05-17, 821-05-00, tel./fax 822-13-21
Stalbud GORZÓW OKNA I DRZWI S.A.
RATY BEZ ŻYRANTÓW
HURTOWNIA MATERIAŁÓW BUDOWLANYCH
- STOLARKA OTWOROWA
- PAPY, WEŁNA, STYROPIAN
- PŁYTY GIPSOWO-KARTONOWE
- PUSTAKI SZALUNKOWO-FUNDAMENTOWE
- KUCHENKI GAZOWE I ELEKTRYCZNE
- CEMENT, WAPNO, GIPS
- CEGŁY
- KLEJE, TYNKI TERRANOVA
- ODZIEŻ ROBOCZA
- DRZWI ANTYWŁAMANIOWE
ex967
BUDUJESZ - SPRAWDŹ NASZE CENY

PRACA

AGENCJA Związku Polskich Spadochroniarzy ,,KOMANDOS" organizuje kursy zawodowe - agent ochrony - konwojent wartości. Zapisy P-ń, ul. Grunwaldzka 21 tel. 857-45-31. Zatrudniamy absolwentów. de1460

FIRMA Fotojoker zatrudni sprzedawcę na terytorium Poznania. Podanie i życiorys prosze przesłać na adres 90-407 Łódź, ul. Piotrkowska 84 tel./fax 042-321-367. de1458

MALARZY pomocników 06-02-249-388. de1483

POSZUKUJEMY MONTERÓW
prostych urządzeń domowych
z Poznania
(preferowani renciści lub emeryci)
Wymagany samochód i telefon
Oferty wysyłać na adres
Hydropure Polen Sp. z o.o.
ul. Orzechowa 4
50-540 Poznań p3876

UCZENNICE i uczniów przyjmę do nauki w zawodzie kaletnika ul. Marcelińska 54. Tel. 86-76-372 do godz. 15. de1432

ZATRUDNIĘ elektromontera. 8213-475, 090-613-851. de1467

ZATRUDNIĘ kierowców z kat.C i pracowników niewykwalifikowanych 81-27-180. dj1048

ZATRUDNIĘ malarzy 84-84-641 od 15.00 do 18.00. de1437

ZATRUDNIMY maszynistów offsetowych na maszyny, tel. 8780-953 dwukolorowe. gy70856

DEKARZY- blacharzy przyjmę ; wysokie zarobki tel. 0-601-700-994. dj13079

NAUKA

ANGLISTA 8789-811. gy64723

SPRZEDAŻ

Dywany, wykładziny, chodniki
FABRYKI DYWANÓW
KOWARY
R A T Y!
Sklep „ASS" Poznań
ul. Matejki 39
tel. 8660-927 dj1052

KIOSK typu "Ruch", 8688-774. gy71280

KOMIS SUKNI ŚLUBNYCH WYPOŻYCZALNIA
Poznań, ul. Kasztelańska 20
Duży wybór ok. 120 modeli - tanio
Tel. w godz. otwarcia 867-41-22
codziennie 11.00-18.00
w każdą sobotę do 14.00
Przyjęcia w komis wtorki i piątki 11.00-17.00 gy66690

SIATKI ogrodzeniowe; najtańsze płyty CD, kasety audio-video; Krzywoustego 7, 8-77-10-66. de1498

SOLARIA nowe, używane, płyty. Brzozowa 13. 0602-236-523, 8207-350 (10.00-17.00). de1398

STOŁY bilardowe, raty tel. (0-61) 865-08-82. de1242

MOTORYZACYJNE

PEUGEOT
Autoryzowana stacja obsługi
☆ NAJLEPIEJ ☆ NAJTANIEJ
☆ SZYBKO
Obniżka cen
☆ PRZEGLĄDY ☆ NAPRAWY
☆ REGULACJE
mgr inż. A. Piechowski
P-ń, ul. Syrokomli 9, tel. 822-64-74
czynna również w soboty de1433

0601-74-75-91 auta dostawcze i osobowe uszkodzone powypadkowe kupię. de1435

0601-78-19-30 auta do naprawy i po wypadku kupię. de1434

AUTO-GAS 142-889. de1304

AUTOALARMY, immobilisery. Mickiewicza 30. 847-31-14. de1428

KOŁPAKI samochodowe 814-39-49. gy62793

NAPRAWA pomp benzynowych do samochodów z wtryskiem. Poznań, Gostyńska 3, 830-57-56. de1318

SZYBERDACHY 812-53-02. gy62488

WYPOŻYCZALNIA samochodów - polskie, zachodnie. 090612781 , 24h. de1313

WYPOŻYCZALNIA aut - dostawcze. osobowe, polskie, zachodnie. Elektronic, Żurawia 13. 847-67-16. de1315

WYPOŻYCZALNIA samochodow - lawety 813-17-16, 0601-722-727. gy704418

NIERUCHOMOŚCI

BON ,,WALOR" - kupno -sprzedaż - wynajem. Tel. 868-17-48, 868-23-63, fax 868-23-79. de1436

LEKARSKIE

ODCHUDZANIE 833-01-24. dj13077

DENTIS CENTRUM PROTET.-STOMAT. LABORATORIUM DENTYSTYCZNE
ul. Grunwaldzka 33c
Tel. 865-81-09; 865-85-08
LECZENIE ZACHOWAWCZE ORTODONCJA
PROTEZY DENTYSTYCZNE
USUWANIE ZĘBÓW W NARKOZIE
❑ PEŁEN ZAKRES ❑
❑ EKSPRES ❑ NAPRAWY ❑ de1451

USŁUGI

0601-702-125 TV Pogotowie oraz MONITORY de1205

8-77-07-40 TV serwis - Axion, Anitech, Curtis, Funai, Royal, Samsung, Siesta, Sony. de1202

820-56-88 audiotvwideo. gy64491

848-55-17 audiotvwideo. gy64490

A. "ABC" 8305-910 zatrudnimy. gy63357

ANTENY. Rosiński. Tel. 847-31-14, 852-75-42. de1430

CHŁODNIE, lady, lodówki, autoklimatyzacja - 847-42-18. de1217

DRZWI "superharmonijkowe"! 866-23-15. de1368

DRZWI drewniane metalowe 87-98-083. de1501

DRZWI - zabezpieczenia 8524-380. gy69734

JUNKERSY 8667-205. de1497

JUNKERSY wod-kan-gaz 8650-430. de1496

KARCHER - tanio 84-11-096. de1421

KARCHER szybkoschnący, wykładziny, tapicerka 8-515-877. de1204

KARCHER. Czyszczenie dywanów, tapicerki. 833-18-65. de1278

KOMPUTEROPISANIE. Tel. 823-28-20. de1291

KOMPUTEROPISANIE 8238-369 w. 112. de1473

LODÓWKI - najtaniej, u klienta. 823-51-98. de1350

LODÓWKI 833-47-45. de1454

LODÓWKI, 8666-580. gy71319

LODÓWKI, pralki, u klienta. 830-03-59. de1346

LODÓWKI, zamrażarki, u klienta. 878-08-60. de1348

MALOWANIE, szpachlowanie, tapetowanie, montaż płyt gipsowych, remonty. 87-80-547. de1484

NAGROBKI 847-46-84. gy71193

NAPRAWA maszyn do szycia (również przedwojenne) - dwuletnia gwarancja. Warsztat - Wierzbięcice 42 (tel. 8-333-110). de1444

NAPRAWA pralek - wszystkie, tanio, 8-33-12-96. de1111

PEŁEN relaks 100 zł. 868-17-42. de1487

POGOTOWIE TELEWIZYJNE 877-22-86, 0602-259-424. de1453

PRALEK 865-16-75. gy69528

PRALEK, tanio. 830-03-59. Ekspresowo. de1461

PRALEK, tanio. 820-70-96. Ekspresowo. de1464

PRALKI, tel. 86-85-435. de1239

PRZEPROWADZAM. 8234-685. sy4560

RENOWACJA mebli. Stare jak nowe. 68-55-39. de967

TELENAPRAWA 820-52-89. de1490

VIDEOFILMOWANIE plus kopia gratis. 812-00-10, 0602-365-421. de1362

ZDUN 813-20-91. gy69472

ZLECĘ okratowanie budynku 8-525-647, 8-610-700. de1475

TOWARZYSKIE

ABYM przyjechała - zadzwoń. 84-88-416. de1400

AGENCJA 832-35-03. de1495

AGENCJA 85-25-520. dj1053

AGENCJA. Brzozowa 13. 83-04-007. de1494

ALICJA 30-latka, 0601-71-74-55. gy65260

ATRAKCYJNA 30-latka, dyskrecja, wyrozumiałość - prywatnie 879-66-83. dj1050

ATRAKCYJNE 830-40-07. de1491

BEZPRUDERIA 85-29-144. de1488

BRUNETKA z temperamentem - duży biust, 0601-774-130. de1260

BRUNETKA z temperamentem. 84-88-416. de1401

CIEPŁA, słoneczna czterdziestolatka 474-130. de913

CZARUJĄCE dziewczyny, 879-89-85. gy69850

DYSKRECJA 83-23-503. de1493

DZIEWCZYNY 24h 851-95-16. dj1055

DZIEWCZYNY tanio tel. kom. 090-65-35-39. gy69860

IGRASZKI - 0-602-34-63-36. dj1022

IMPULS 852-91-44. de1489

MISTRZYNI francuskiego 830-40-007. de1333

MISTRZYNI francuskiego 830-40-07. de1492

NIEZWYKŁA 30-latka 879-66-83. dj1051

OSIEMNASTOLATKA - striptease. 0601-774-130. de916

PANIE sponsorują panów, 851-88-74. gy69582

PANIE wspomogą finansowo panów, 877-21-52, 0601-77-69-33. gy69585

PANOWIE 85-16-283, dj1054

PARADISE - tanio. Godz. 12.00 Mostowa 5a - zatrudnimy. Tel. 8-522-781, kom. 090-60-80-60. de956

PHILADELPHIA Club zaprasza, Poznań ul. Wybieg 27. Tel. 879-89-85. gy69846

POKOJE na godziny 879-89-85. gy69865

PROFESJONALISTKI 8-79-89-85. gy69854

ROZPUSTNICA zaprasza 879-66-83. dj1049

RÓŻA 833-73-67. gy69977

TRZY studentki zaproszą prywatnie 87-90-905. de1426

VANESSA 84-88-416. de1402

ŻALUZJE

ROLETY materiałowe. Ceny producenta. 786-97-66. de1386

ŻALUZJE - producent - 866-07-61. gy69910

ŻALUZJE 817-17-99. gy68964

ŻALUZJE 866-69-35. gy68966

BIZNES

POŻYCZKA atrakcyjna - tel. 822-48-74. de1208

POŻYCZKA natychmiastowa 8657-540, 8658-963. de1339

APTEKI

APTEKA ,,MALWA" Mosina, Farbiarska 18, 136-340, pn-pt. 8.00-18.00, sob. 8.00-14.00, niedziela-święta 9.00-13.00. de1360

,,KALIFARM" Strzelecka 33/35, 52-18-70, 51-80-74, 365 dni w roku 8.00-21.00. Dyżur nocny poniedziałek 21.00-8.00. de1361

Redakcja
Dziennika Urzędowego Województwa Poznańskiego

informuje, że wydane zostały numery 13, 14 i 15 Dziennika Urzędowego w których ogłoszono:

1. W numerze 13/97:
- zarządzenie Wojewody Poznańskiego w sprawie ustalenia listy biegłych do szacowania nieruchomości,
- uchwały Rad: Gminy w Gnieźnie i Gminy Suchy Las w sprawach planów zagospodarowania przestrzennego
- uchwała Rady Gminy w Dusznikach w sprawie ustalenia planu sieci publicznych szkół podstawowych,

2. W numerze 14/97
- rozporządzenie Wojewody Poznańskiego w sprawie utworzenia Rogalińskiego Parku Krajobrazowego,
- uchwały Rad: Miejskiej Lubonia, Miasta i Gminy Ostroróg, Gminy Suchy Las (2) w sprawach planów zagospodarowania przestrzennego,
- uchwała Rady Gminy w Nekli w sprawie przeprowadzenia referendum gminnego o przywrócenie praw miejskich Nekli,
- uchwały Rad: Miejskiej w Kórniku i Gminy Tarnowo Podgórne (2) w sprawach statutów tych gmin,
- uchwały Rad: Gminy Komorniki i Gminy w Mieścisku w sprawach planów sieci publicznych szkół podstawowych,
- obwieszczenie Wojewody Poznańskiego o zmianie Statutu Międzygminnego Związku Komunikacji Podmiejskiej.
- obwieszczenia (2) Wojewódzkiego Komisarza Wyborczego w Poznaniu o wynikach głosowania i wynikach wyborów uzupełniających do Rady Gminy Dominowo oraz do Rady Miejskiej Wielichowa,
- obwieszczenie Miejskiej Komisji w Książu Wlkp. o wynikach referendum gminnego w sprawie odwołania Rady Miejskiej w Książu Wlkp.

3. W numerze 15/97
- uchwały Rad: Miejskiej Gminy Pobiedziska i Gminy Zaniemyśl w sprawach statutów tych gmin,
- uchwały Rad: Miejskiej Gminy Pobiedziska (3), Miejskiej w Kórniku (2), Miejskiej w Śremie (2) w sprawach planów zagospodarowania przestrzennego,
- uchwała Rady Miejskiej w Obornikach w sprawie zmiany planu sieci szkół podstawowych.

Z treścią wym. publikacji zapoznać się można w każdym urzędzie miejskim i gminnym, w urzędach rejonowych a także w Urzędzie Wojewódzkim w Poznaniu - Administracja Dziennika Urzędowego ul. Kościuszki 93, pokój 11, tel. 8541-409, gdzie mieści się również punkt sprzedaży Dziennika w dniach od poniedziałku do piątku w godzinach od 9.00 do 12.00

rj505

Luxdom® - WYKŁADZINY - DYWANY - CHODNIKI - NARZUTY FUTRZANE - MATY ŁAZIENKOWE - OBSZYWANIE WYKŁADZIN
SPRZEDAŻ RATALNA
P-ń ul. SŁOWIAŃSKA 38F tel. 8250 197
Pełen asortyment fabryki dywanów KOWARY rj508

TANIE MEBLE
Zestawy pokojowe, kuchenne, młodzieżowe, zestawy wypoczynkowe, kanapy, tapczaniki, sypialnie, szafy, stoliki RTV, ławy, biurka i inne
ZAPRASZAMY 10.00-19.00 i soboty 10.00-14.00
Poznań, ul. Północna 2 (przy rzeźni Garbary) tel./ fax 852-32-54
Raty bez żyrantów ex956

ZAKŁAD DOSKONALENIA ZAWODOWEGO W POZNANIU
ul. Kościuszki 57
tel. 852-48-47

INFORMUJE

O ROZPOCZYNANIU ZAJĘĆ NA KURSACH PRZYGOTOWUJĄCYCH DO EGZAMINÓW CZELADNICZYCH

w niedzielę dnia 7 września 1997 r.

o godz. 9.00 - dla kandydatów w zawodach metalowych, elektrycznych
o godz. 10.00 - dla kandydatów w zawodach drzewnych, malarsko-lakierniczych
o godz. 11.00 - dla kandydatów w zawodach spożywczych, fryzjerskim i innych.

Ponadto Zakład przyjmuje zapisy na kursy:
- palaczy centralnego ogrzewania wodnych i parowych oraz kolumn parnikowych
- kierowców wózków akumulatorowych i spalinowych (gazowych)
- spawaczy gazowych, elektrycznych i w osłonie CO_2
- pedagogiczne dla rzemieślników, sprzedawców
- bezpieczeństwa i higieny pracy i p. poż.
- minimum sanitarne dla pracowników zakładów gastronomicznych, sklepów spożywczych
- mistrzowskie

69626gy

SPRZEDAŻ - SKUP - REMONTY - SERWIS - ZAMIANA - KOMIS
WÓZKI WIDŁOWE - NOWE I UŻYWANE
- PALETOWE, PLATFORMOWE
- PODNOŚNIKI HYDRAULICZNE
- BATERIE TRAKCYJNE
- OGUMIENIE

INTEREX®
WIELKOPOLSKIE CENTRUM WÓZKÓW WIDŁOWYCH
CZĘŚCI ZAMIENNE • CENY PRODUCENTA!
62-002 **ZŁOTKOWO**, k. Poznania, ul. Złota 23, tel. (0-61) 125-555, 125-665, fax 125-877
61-371 **POZNAŃ**, ul. R. Maya 1 (pętla Stomil), tel. (0-61) 764-067 rs1639
FUT, ZREMB, BELET, ZAKREM, FM LEŻAJSK, TOYOTA, STILL, HYSTER

rs1852

TVP1

6.30 Kawa czy herbata?
8.05 Murphy Brown (124/152)
8.30 Wiadomości
8.45 Mama i ja
9.00 Szóstka na szóstkę
9.25 Domowe przedszkole
9.55 Porozmawiajmy o dzieciach
10.00 Dotyk Anioła (12/21) - serial
10.50 Sceny domowe
11.10 Bagnet z broni - reportaż
11.30 Magazyn Notowań
12.00 Wiadomości
12.10 Agrobiznes
12.20 Telewizja edukacyjna zaprasza
13.30 Szatnia - szkoła marzeń - program dla dzieci
14.00 Szkoła złamanych serc (50/52) - serial prod. australijskiej
14.30 MUR - program dla młodych widzów

GODZ. 15.00

15.00 Wiadomości
15.10 Telewizja Edukacyjna zaprasza
16.15 Moda na sukces - serial prod. USA
16.40 Tydzień Prezydenta
17.00 Teleexpress
17.25 Barwy miłości - Pierwsza miłość - film TVP
17.50 Flesz-Wiadomości oraz Prognoza pogody
17.55 Czytadło - poradnik o książkach
18.10 Forum - pr.publicystyczny
19.00 Wieczorynka - Geo Smyk, czyli przygody przyrody (ost.)
19.30 Wiadomości

GODZ. 20.00

20.10 Teatr Telewizji - Neil Simon - Więzień drugiej ulicy
21.25 Bagnet z broni - reportaż
21.50 Życie moje... - program Małgorzaty Snakowskiej
22.40 W centrum uwagi
23.00 Wiadomości
23.15 Mistrzowie kina: Alfred Hitchcock - Łódź ratunkowa - film fab. prod. USA
0.45 Klub samotnych serc
1.05 Moja misja - rep. (powt.)
2.20 Zakończenie programu

TVP2

7.00 Optimus - sport telegram
7.05 Dziennik krajowy
7.25 7 dni świat
7.50 Akademia zdrowia Dwójki
8.00 Program lokalny
8.30 Aleja burz (8/27) - serial
9.00 Świat kobiet
9.30 Walka o przetrwanie - Demony ognia - film dok.
10.00 Krzyżówka 13-latków
10.30 Spider-Man, człowiek pająk - Przebudzenie - serial anim.
11.00 Zatoka Marlinów (25-ost.) - serial prod. nowozelandzkiej
11.50 Zaginione cywilizacje (10) - film dok. prod. angielskiej
12.40 Lato wg Krzysztofa Loszewskiego
13.00 Panorama
13.30 Dziennik krajowy
13.50 Drogi do wojny - film dok. Zbigniewa Wawra
14.15 Stare Dobre Małżeństwo - Nie-Brooklíński Most
14.50 Akademia Zdrowia Dwójki - program sportowo-rekreacyjny

GODZ. 15.00

15.00 Ulica Sezamkowa - pr. dla dzieci
15.30 Leśny patrol (1/26) - serial prod. australijskiej
16.00 Panorama
16.10 Nie tylko w koszarach
16.40 Ojciec - nowela TVP
17.05 Dopóki żyje ostatni świadek - Gedankstatte - aby nie zapomnieć
17.30 Programy lokalne
18.00 Panorama
18.10 Programy lokalne
18.35 Koło fortuny - teleturniej
19.05 Auto
19.35 Krzyżówka 13-latków - program dla dzieci

GODZ. 20.00

20.05 Westerplatte - film fab. prod. polskiej
21.50 Optimus - sport telegram
22.00 Panorama
22.30 Ogród sztuk - Podróż na Wschód
23.05 Niezwykłe chwile (1/5) - Nos - serial dok. prod. angielskiej
0.05 Paderewski: Fantazja polska, Mazurek
0.45 Rok meduz - film fab. prod. francuskiej
2.30 Zakończenie programu

POLSAT

6.00 Poranek z Polsatem
7.45 Polityczne graffiti
7.55 Poranne informacje
8.00 Batman, odc. 1 - serial animowany dla dzieci
8.30 Powrót Supermana, odc. 1 - amerykański serial przygodowy
9.30 Żar młodości, odc. 260 - kanadyjski serial obyczajowy
10.30 Drużyna ,,A'', odc. 1 - amerykański serial sensacyjny
11.30 Herkules, odc. 13 - amerykański serial przygodowy
12.30 Pyramid Game - teleturniej
13.00 Disco Polo Live
14.00 Pyramid Game - teleturniej
14.30 Magazyn

GODZ. 15.00

15.00 Batman, odc. 1 - serial przygodowy USA
15.25 Bractwo Białego Orła
15.30 Twoj lekarz - magazyn medyczny
16.00 Informacje
16.15 Piraci - gra - zabawa
16.45 Drużyna ,,A'', odc. 1 - amerykański serial sensacyjny
17.45 Skrzydła, odc. 149 - amerykański serial komediowy
18.15 Świat według Bundych, odc. 177 - amerykański serial komediowy
18.45 Informacje
19.00 Powrót Supermana, odc. 1 serial USA
19.25 Prognoza pogody 1
19.55 MEGA HIT: Port lotniczy - film USA

GODZ. 20.00

20.50 Losowanie LOTTO
22.00 Program publicystyczny
23.00 Informacje i biznes informacje
23.20 Polityczne graffiti
23.30 Finał Inwazji Mocy

Prze całe wakacje, różne miasta gościły u siebie telewizję Polsat i RMF FM. Orócz koncertów (na których mogliśmy posłuchać m.in. Piaska z MAFII), Inwazja Mocy dawała szansę na odnalezienie fortuny. ☹

0.30 Pożegnanie (przerwa techniczna)

PTV

8.00 Kwadrans do przodu - magazyn - Włodzimierz Szaranowicz
8.15 Teleskop
8.35 Rodzina Addamsów
9.00 Źródło
9.20 Sztuka codziennego życia - Medytacja przy zmywaniu naczyń
9.30 Medycyna i Ty
9.55 Lekcja ruchu
10.00 Mój dom, moje mieszkanie
10.15 Autoserwis
10.30 Świat ogrodów
11.00 Sport
12.00 Konserwacja nadajnika TV Polonia

GODZ. 15.00

15.00 Program dnia
15.10 Kassai afrykański bohater
15.35 Klub Pod Żabą - kanadyjski serial popularnonaukowy
16.05 Pełny odlot
16.35 Niezwykły świat wytwórni Hammer
17.10 PIK
17.15 Teleskop - flesz
17.20 Konfrontacje
17.30 Sport
18.00 Panorama
18.10 Teleskop
18.30 Pogarda
19.20 Teleskop
19.30 Kraje i ludy Afryki - serial dok.

GODZ. 20.00

20.00 Wielki Bellheim - serial obycz. prod. niem.

Bellheim zaciąga pożyczkę, zabezpieczeniem której jest jego prywatny majątek. W tym czasie żona byłego wspólnika sprzedaje swój pakiet akcji Rottmanowi.

20.45 Poza rok 2000
21.45 Sytuacja mieszkaniowa - studio publicystyczne
22.15 Moje miasto - Szamotulskie historie i legendy - reportaż
22.30 Teleskop
22.55 Pokłon dla zawodnika - film prod. USA

WAK

7.30 Program dnia
7.35 Muzyka na dzień dobry
7.55 Arena - magazyn sportowy
8.25 Telewizyjne ogłoszenia drobne
8.30 Program lokalny
9.00 Chwila muzyki
9.30 Bajki polskie
10.30 Kopciuch - serial prod. Wenezuela
11.30 Tato, nie bój się dentysty - komedia prod. polskiej
12.40 Egipt - klucz do cywilizacji
13.20 Wieczór z Neilem Sedaką
13.55 Telewizyjne ogłoszenia drobne
14.00 Program lokalny
14.30 Rodzina człowiecza - film dok. prod. polskiej

GODZ. 15.00

15.00 Program dnia
15.05 Kopciuch - serial prod. Wenezuela
15.55 Telewizyjne ogłoszenia drobne
16.00 Sylvan - bajka
16.30 Program lokalny
17.00 Chwila muzyki
17.25 Telewizyjne ogłoszenia drobne
17.30 Akcenty - mag. informacyjny
18.00 Poznański Magazyn Filmowy
18.30 Powrót arystokratów - film dok. prod. polskiej

GODZ. 20.00

20.00 Dolina Rio Grande - western prod. USA
21.30 Telewizyjne ogłoszenia drobne
21.35 Arena - magazyn sportowy
22.00 Program lokalny
22.30 Telewizyjne ogłoszenia drobne
22.35 Niebezpieczne kobiety - serial obycz. prod. australijskiej
23.30 Jutro w programie
23.35 Muzyka na dobranoc

CANAL+

7.00 Kuchnia filmowa - magazyn filmowy (o filmie Sabrina)
7.30 Diabelski młyn - filmy animowane
8.00 New Age - amerykański film obyczajowy, (K)
9.50 Sabrina - komedia amerykańska, (K)
11.55 Delfiny - Żołnierska dola - film dokumentalny (K)
12.50 Bez skrupułów - thriller amerykański, (K)
14.25 Byli sobie odkrywcy - francuski serial animowany (odc. 6) (K)
14.50 Trans World Sport - magazyn sportowy (K)

GODZ. 15.00

15.50 Smuga cienia - dramat obyczajowy, Polska/Wielka Brytania, (K)
17.35 Kot Billy - serial animowany dla dzieci (odc. 25) (K)
Blok programów: OKNA OTWARTEGO ,,NA GAPĘ'' - zapowiada Renata Dobrowolska
18.00 Diabelski młyn - filmy animowane dla dzieci
18.25 Cyberia - zapowiada Cleo
18.35 Z pierwszej piłki - magazyn sportowy
19.00 Na gapę - prowadzi Przemysław Saleta
19.30 Futbol Mundial - magazyn piłki nożnej

GODZ. 20.00

20.00 Strażnik prawa - amerykański film akcji, (K)

Detektywi prowadzą śledztwo przeciwko cynicznemu zbrodniarzowi, który jest twórcą gry wirtualnej. Teraz pracuje on nad konstrukcją ,,seksualnej niewolnicy''

21.35 Sport + - magazyn sportowy Janusza Basaeaja i Tomasza Smokowskiego (K)
22.00 Mecz tygodnia ligi angielskiej (K)
23.45 Sport + - magazyn sportowy Janusza Basaeaja i Tomasza Smokowskiego (K)
0.30 Tenis US OPEN (K)

Krzyżówka nr 159 (524)

POZIOMO: 1) lepszy w ręku niż gołąb na dachu, 8) nad głową grzesznika nie zaświeci, 10) mężczyzna o ciemnych włosach, 11) obszar niskiego ciśnienia atmosferycznego, 12) dostarczenie, 13) nicpoń, 15) głos męski, 17) uszczelnia szyby w oknach, 18) dolna cylindryczna część wielkiego pieca hutniczego, 19) kędzior, 22) scysja, spór, 25) urzędnik ściągający podatki, 27) chciała spać w filmie, 28) kąpanie się, 29) antyfeudalny ruch chłopski w Galicji w 1846 r., 30) samochód dla rolników.

PIONOWO: 2) w ręce srogiego ojca, 3) pod Grunwaldem, 4) czteroosobowy powóz z opuszczoną na dwie strony budą, 5) jedna z monet, 6) urodziwa część stadła, 7) uposażenie, 9) matka cesarza Tyberiusza, druga żona Oktawiana Augusta, 13) placówka gastronomiczna, 14) debiutancka płyta Edyty Górniak, 15) imię Sokorskiej, słynnej śpiewaczki, 16) narzędzie stolarskie, 20) pęto, 21) warzywo rzucane o ścianę, 22) podatek u muzułmanów, jeden z pięciu podstawowych obowiązków wyznawców islamu, 23) ssak mający nos i wargę przekształcone w niewielką trąbę, przystosowaną do chwytania, 24) uchodzi, udzodzi i ujść nie może, 25) stroma ścieżka górska, 26)... z wozu, koniom lżej.

Pomiędzy Czytelników, którzy w ciągu siedmiu dni nadeślą prawidłowe rozwiązanie krzyżówki pod adresem redakcji ,,EP'' (60-905 Poznań, ul. Grunwaldzka 19), rozlosujemy zestaw składający się z kawy, herbaty i innych niespodzianek. Na kartce z rozwiązaniem należy nakleić wycięty z okienka krzyżówki napis ,,Safari. Herbata afrykańska''. Prosimy o dopisek ,,Krzyżówka nr 159''.

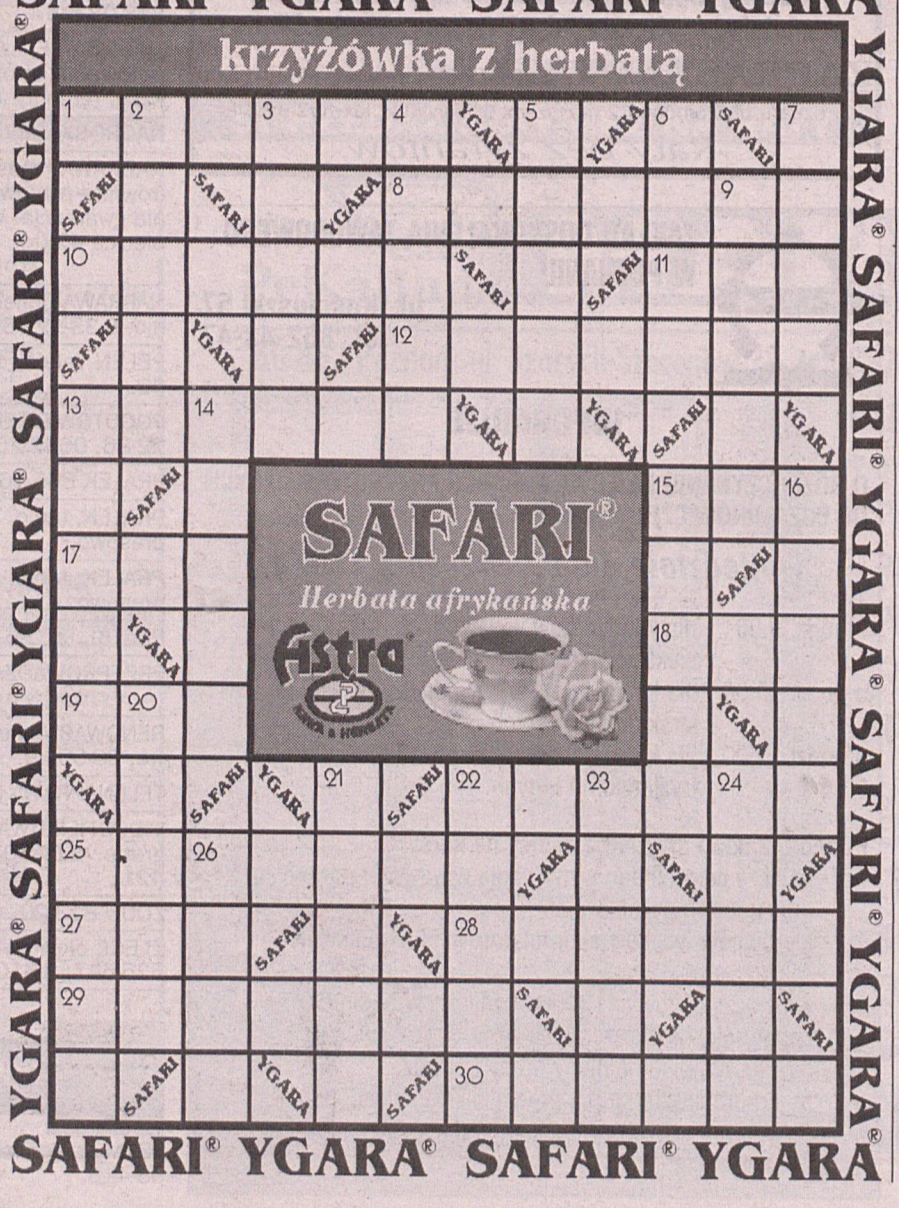

kina

APOLLO
ul. Ratajczaka 18
852-34-02
,,Sztos'' (pol. 15 l), 12, 14, 16, 18, 20, 6 zł

BAŁTYK
ul. Roosevelta 22
(847-28-84)
,,Jaś Fasola - nadciąga totalny kataklizm'' (ang. 12 l), 15, 17.30, 20, 7-9 zł

DĄBRÓWKA
os. B. Chrobrego 117
(822-35-81)
,,Pięć ton i on'' (USA 15 l), 16, 5 zł
,,Nocne graffiti'' (USA 15 l), 20, 5 zł
,,Zagubiona autostrada'' (USA 15 l) g. 20 5 zł

GWIAZDA
Al. Marcinkowskiego 28
(852-39-22)
,,Pinokio'' (USA b/o), 14, 16, 5-6 zł
,,Romeo i Julia'' (USA 15 l), 18, 6-7 zł
,,Przełamując fale'' (ang./duński 15 l) g. 20, 6-7 zł

LETNIE
Dziedziniec Zamkowy
,,Miś'' (pol). g. 22, 5 zł

MALTA
ul. Filipińska 5
niecz.

MUZA
ul. św. Marcin 30
(852-34-03)
,,Con Air - lot skazańców'' (USA 15 l), 14, 18.15, 7-9 zł
,,Władza absolutna'' (USA 15 l), 16, 20.15, 7-9 zł

OLIMPIA
ul. Grunwaldzka 22
(841-28-77)
,,Krzyk'' (USA 15 l), 15.30, 20, 6 zł
,,Con Air - lot skazańców'' (USA 15 l), 18, 6 zł

PAŁACOWE
ul. św. Marcin 80/82
,,Jak kropla wody'' (kanad. 18 l), 18, 20, 7-8 zł
,,Hamlet'' (sala audio) (ang. 15l) g.19, 3 zł

RIALTO
ul. Dąbrowskiego 38
(847-53-99)
,,Batman i Robin'' (USA 15 l), 13, 7-8 zł
,,Zabójca'' (fr. 15 l), 15.30, 20, 7-8 zł
,,Nic do stracenia'' (USA 15 l) 18, 7-8 zł

SŁOŃCE
os. Przyjaźni 120
,,Jak kochają czarownice'' (fr. 15 l), 18,
,,Ukryte pragnienia'' (USA 15 l), 20, 5 zł

WILDA
ul. Wierzbięcice 36/38
(833-24-58)
,,Nic do stracenia'' (USA 15 l), 14, 16, 7-9 zł
,,Krzyk'' (USA 18 l), 18, 20, 7-9 zł

RTL 7

7.00 RTL 7 zaprasza
7.25 Teleshopping
8.00 Siódemka dzieciakom: Denver, Starla i Jeźdźcy - seriale animowane
8.45 Karuzela przygód - serial dla młodzieży
9.10 Campbellowie - serial familijny
9.35 Piękna i Bestia - serial przygodowy
10.25 Wspólnicy - serial komediowy
10.50 Droga do Bountiful - film obyczajowy, USA
12.40 Siedem cudów - program rozrywkowy
13.20 Abbott i Costello w wytwórni filmowej - komedia, USA
14.55 Teleshopping

GODZ. 15.00

15.20 Świat pana trenera - serial komediowy
16.10 Campbellowie - serial familijny
16.35 Siódemka dzieciakom: Denver, Starla i Jeźdźcy
17.30 Karuzela przygód - serial dla młodzieży
18.00 Piękna i Bestia - serial przygodowy
18.50 Polskie seriale animowane: Pampalini Łowca Zwierząt, Reksio
19.10 Prognoza pogody
19.15 7 minut - wydarzenia dnia
19.25 Wspólnicy - serial komediowy
19.50 Prognoza pogody
19.55 Droga do Bountiful - film obyczajowy, USA

GODZ. 20.00

21.40 7 minut - wydarzenia dnia - program informacyjny
21.50 Policjanci z Miami - serial kryminalny

W trakcie pokazu zorganizowanego dla policji, CIA i FBI zostaje skradziony prototyp nowego karabinu o niespotykanej sile rażenia. Crockett wykorzystuje swoje znajomości w świecie przestępczym.

22.40 Alfred Hitchcock przedstawia - serial kryminalny
23.05 Traders - serial obyczajowy
23.55 Policjanci z Miami - serial kryminalny

TV POLONIA

KONSERWACJA DO GODZ. 15.00

GODZ. 15.00

15.00 Panorama
15.30 Prawdziwa historia niechcianych pomników (1) - Narodziny symbolu
16.00 Polskie ślady (2) - reportaż Michała Fajbusiewicza
16.30 Sportowy tydzień
16.50 Teledyski na życzenie
17.00 Teleexpress
17.15 Ciuchcia - program dla dzieci
17.45 Krzyżówka szczęścia - teleturniej
18.15 Dajcie to na pierwszą stronę odc. 31 (52) - serial prod. kanadyjskiej,
19.10 30 Ton - Lista, lista, lista przebojów - program Waltera Chełstowskiego
19.40 Dobranocka: Porwanie Baltazara Gąbki

GODZ. 20.00

20.00 Wiadomości
20.30 CZARNE, BIAŁE I W KOLORZE: Ściana czarownic - film obyczajowy prod. polskiej
22.00 Mała rzecz, a cieszy
22.15 Dziennik Telewizyjny
22.30 Panorama
23.00 Przegląd publicystyczny
24.00 ŻYCIE MUZYCZNE: Artur Rubinstein - wspomnienia paryskie, Muzyka organowa w Archikatedrze Warszawskiej
0.50 Porwanie Baltazara Gąbki - film animowany dla dzieci
0.55 Dajcie to na pierwszą stronę odc. 31 (52) - serial prod. kanadyjskiej

Polsat 2

7.00 CNN News
7.30 Tajemnice piasków, odc. 87 brazylijska telenowela
8.00 Link New Look
8.30 Super Mario Bros 2, odc. 18 serial animowany
9.00 Power Rangers, odc. 44 serial animowany dla dzieci
9.30 Rodzina Tapperów, odc. 18 serial animowany dla dzieci
10.00 Ufozaury, odc. 52 serial animowany dla dzieci
10.30 Domek na prerii, odc. 87 serial obyczajowy
11.30 Antonella, odc. 87 argentyńska telenowela
12.30 MUTE music television
13.30 PEMS
14.30 Afficionado - program Kuby Nagabczyńskeigo

GODZ. 15.00

15.00 Soundtrack
15.30 Na topie - mag. muzyczny
16.00 Rodzina Trappów, odc. 19 serial animowany dla dzieci
16.30 Ufozaury, odc. 53 serial animowany dla dzieci
17.00 Super Mario Bros 2, odc. 19 serial animowany dla dzieci
17.30 Power Rangers, odc. 45 serial animowany dla dzieci
18.00 Domek na prerii, odc. 88 amerykański serial obyczajowy
19.00 Program informacyjny - CNN News
19.30 Tajemnice piasków, odc. 88 brazylijska telenowela

GODZ. 20.00

20.00 Antonella, odc. 88 argentyńska telenowela
21.00 GRA!MY News
21.05 HALO GRA!MY - Hit Music Show. Najlepszy polski muzyczny show na żywo.
21.30 Master Hot - Top lista publiczności
21.50 Dżana Top - Top lista muzyki dance
22.00 P. M. A. M. - post miridiem ante miridiem-magazyn informacyjny-techno, metal, underground i inne.
22.30 Dance World - magazyn dance J. Kruszewskiego
23.00 GRA!MY News
23.05 Przytul mnie - nocny program muzyczny

TV Wisła

7.00 Dzień dobry, tu Wisła
7.25 Telezakupy
8.00 Pogoda ,,Fakty''
8.05 Dzień dobry - tu Wisła
8.15 Słodka zemsta - serial
9.00 Trzy serca - polski film archiwalny
10.30 Magazyn rowerowy
11.00 Gillette World Sport Special
11.30 Pogoda ,,Fakty''
11.35 Maria - telenowela
12.30 Akademia modelek - serial dla młodzieży
13.00 Pogoda ,,Fakty'' - serwis inform.
13.05 Riptide - serial krym. USA
14.00 Zakazana miłość - telenowela prod. argent.
14.30 Opowieści z zielonego lasu - film dla dzieci

GODZ. 15.00

15.00 Twój problem, nasza głowa - program dla dzieci, studio otwarte na żywo
15.30 Telezakupy
16.00 Pogoda ,,Fakty'' - serwis inform.
16.05 Akademia modelek - serial prod. franc.
16.30 Wielka Brytania od środka - film dok. prod. ang.
17.00 Oddział specjalny - serial sens. prod. USA
18.00 Słodka zemsta - serial
18.50 Pogoda, ,,Fakty. Daleko, Blisko, Najbliżej''
19.05 5 minut dla prasy
19.10 Zakazana miłość - telenowela prod. argent.
19.45 W swoim kręgu - film kryminalny prod. USA

GODZ. 20.00

21.35 Wyniki losowania Multilotka
21.50 Pogoda ,,Fakty'' - serwis infor.
22.00 Hardcastle i McCormick - serial sensac. prod. USA
22.50 Taaka ryba - mag. wędkarski
23.30 Fakty - serwis informacyjny
23.40 Oddział specjalny - serial
0.30 Piłkarski przekładaniec
1.00 ,,Fakty'' - serwis informacyjny

EUROSPORT

8.30 Żeglarstwo - magazyn
9.00 Kolarstwo torowe - Mistrzostwa Świata
10.00 Sport motocyklowy - Grand Prix Czech
12.00 Indy Car
14.00 Siatkówka plażowa
14.30 Kajakarstwo
15.00 Sporty ekstremalne - magazyn
17.00 Triathlon - France Iron Tour
17.30 Sporty siły
18.00 Świat szybkości - magazyn
20.00 Sporty ekstremalne - magazyn
22.00 Sumo - Turniej Basho
23.00 Eurogole - magazyn piłkarski
0.00 Bilard - Liga Europejska

1 POLONIA

5.30 Top Shop
8.30 Filmy animowane
9.30 Helena i chłopcy - serial dla młodzieży
10.00 Namiętności
11.00 Top Shop
13.30 Godzina z U2
14.30 Pełnym gazem - mag. motoryzacyjny
15.00 Top Shop
16.00 Filmy animowane
17.30 Helena i chłopcy - serial dla młodzieży
18.00 Namiętności - telenowela
19.00 Nie tylko na weekend
19.30 Filmy animowane
20.30 Celeste - telenowela
21.30 Podróże Guliwera - Grecja - film dok.
22.30 Top Shop

DSF

10.15 Doppelpass
11.45 Motosporty - Puchar GT
12.45 Normalni - mag. dla niepełnosprawnych
13.15 Superkibic
14.00 Tenis - Turniej US Open
16.00 Tenis - Turniej US Open
17.00 Tenis - Turniej US Open - na żywo
20.00 Tenis - Turniej US Open
22.45 Wiadomości
23.00 Futbol mundial - mag.
0.30 Wiadomości

HBO

14.30 Czarny książę - familijny, USA
16.00 Walka o puszczę żubrów - przyrodniczy, W. Brytania
16.55 Gypsy - film muzyczny, USA
19.15 Zachowane wspomnienia - film dokumentalny, USA 1995,
20.00 Szaleństwo w Aspen - komedia, USA

T. J. Burke jest początkującym pisarzem. Ponieważ nikt na razie nie odkrył drzemiącego w nim talentu pracuje ,,tymczasem'' w montowni furgonetek. Jego przyjaciel jest na ,,liście do pracy w fabryce''. Nie powodzi się im najlepiej, więc wyruszają do Aspen.

22.00 Delta Wenus - film erotyczny, USA
23.40 Bezsenność w Seattle - komedia romantyczna, USA
1.25 Nóż w wodzie - dramat, Polska

Redakcja nie odpowiada za zmiany w programie wprowadzone w ostatniej chwili

Zabawa z papugą

Krzyżówka panoramiczna

Litery w ponumerowanych polach, uszeregowane w kolejności, utworzą ostateczne rozwiązanie - przysłowie.

Pomiędzy Czytelników, którzy **do 5 września br.** nadeślą pod adresem redakcji ,,EP'' (60-905 Poznań, ul. Grunwaldzka 19), **łącznie na jednej kartce pocztowej lub w jednym liście, prawidłowe rozwiązania wszystkich publikowanych w tym tygodniu zabaw z królikiem,** rozlosujemy zestaw książek.

Na kartce z rozwiązaniami prosimy o dopisek ,,Zabawy z papugą'' i naklejenie jednej - wyciętej z gazety - papugi.

ROZWIĄZANIE-PRZYSŁOWIE

1	2	3	4	5
6	7	8	9	10
11	12	13	14	15
16	17	18		

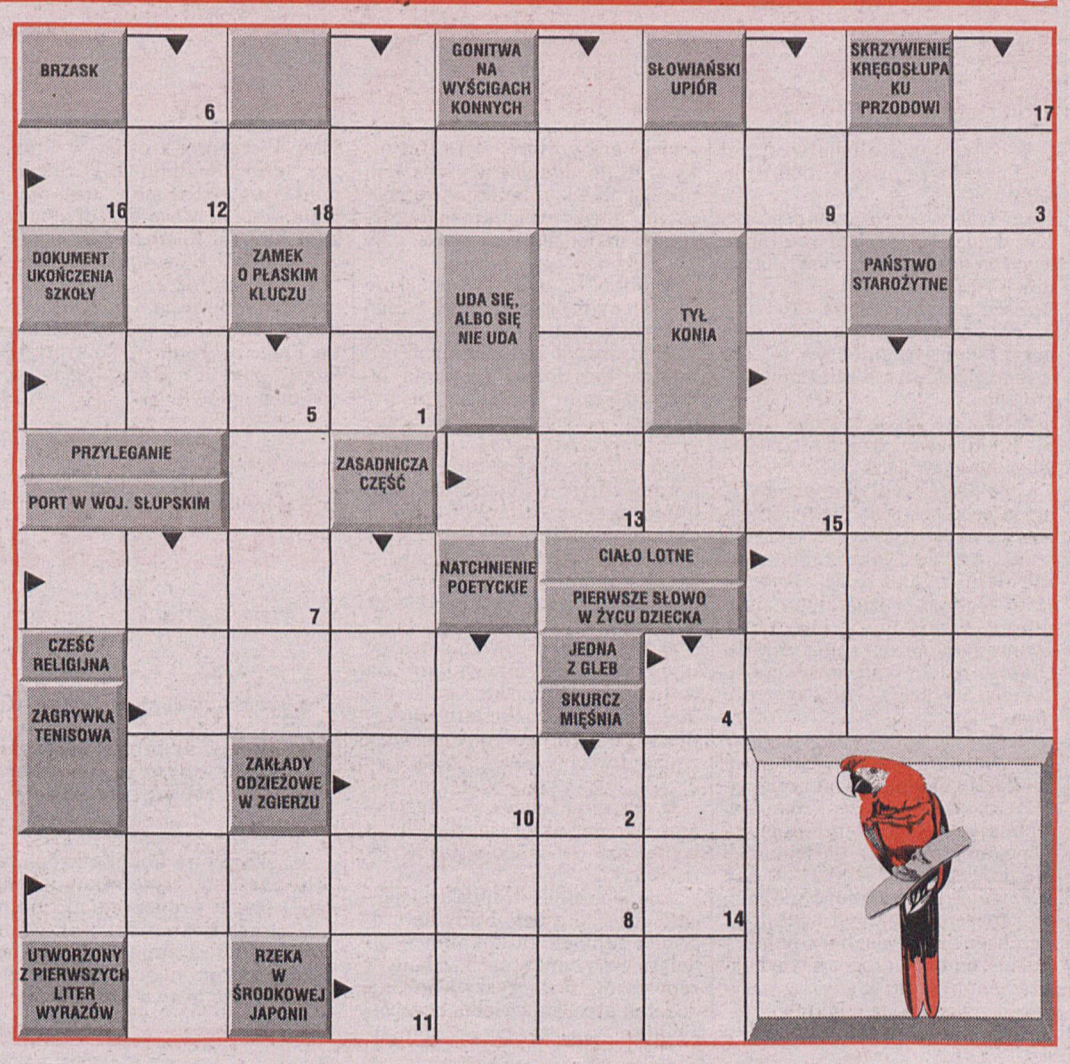

Przewodnik po programach

FILMY FABULARNE

8.00 Canal+ - New Age
9.50 Canal+ - Sabrina
12.50 Canal+ - Bez skrupułów
15.50 Canal+ - Smuga cienia
19.55 Polsat - Port lotniczy
20.00 WTK - Dolina Rio Grande
20.00 Canal+ - Strażnik prawa
20.05 TVP2 - Westerplatte
20.10 TVP1 - Więzień drugiej ulicy
22.50 PTV - Pokłon dla zawodnika
23.15 TVP1 - Łódź ratunkowa
0.45 TVP2 - Rok meduz

FILMY DOKUMENTALNE

9.30 TVP2 - Walka o przetrwanie
11.50 TVP2 - Zaginione cywilizacje
11.55 Canal+ - Delfiny - Żołnierska dola
13.50 TVP2 - Drogi do wojny
16.35 PTV - Niezwykły świat wytwórni Hammer
19.30 PTV - Kraje i ludy Afryki

SPORT

7.00 TVP2 - Optimus sport telegram
11.00 PTV - Sport
14.50 Canal+ - Trans World Sport
18.35 Canal+ - Z pierwszej piłki
19.30 Canal+ - Futbol Mundial
21.35 Canal+ - Sport+
22.00 Canal+ - Mecz tygodnia ligi angielskiej
0.30 Canal+ - Tenis US Open

DLA DZIECI

7.30 Canal+ - Diabelski młyn
8.00 Polsat - Batman
8.30 Polsat - Powrót Supermana
8.45 TVP1 - Mama i ja
9.25 TVP1 - Domowe przedszkole
10.00 TVP2 - Krzyżówka 13-latków
10.30 TVP2 - Spider-man
12.20 TVP1 - Telewizja edukacyjna
13.30 TVP1 - Szatnia - szkoła marzeń
14.30 TVP1 - MUR
15.00 TVP2 - Ulica Sezamkowa
15.10 TVP1 - Telewizja edukacyjna
15.25 Polsat - Bractwo Białego Orła
17.35 Canal+ - Kot Billy

☹ MOŻNA ZOBACZYĆ 😐 WARTO ZOBACZYĆ ☺ TRZEBA ZOBACZYĆ

Spór o kasę

Więzy rodzinne nie są dla Jona Bon Jovi dostatecznym powodem, by rozstrzygać spory o kasę poza salą sądową.

Piosenkarz i aktor oskarżył kuzyna Tony`ego Bongiovi o to, że bez jego zgody wydał płytę z jego nagraniami. Tony nagrał ją w swoim prywatnym studio, zanim jeszcze Jon zmienił włoskie nazwisko Bongiovi na ciekawsze - Bon Jovi oraz zyskał sławę i pieniądze. Mimo toczącego się przed Sądem Federalnym procesu Jon sugeruje, że nie ma do kuzyna żadnych pretensji: - To tylko kwestia prawna. Chodzi o to, że nie wiadomo, czy ma do tych nagrań prawo, czy też nie - oświadcza - Nie mam do niego żalu, zupełnie . Jestem mu bardzo wdzięczny za umożliwienie mi rozpoczęcia kariery. Miał przecież najwspanialsze studio na świecie - dodaje wokalista zespołu Bon Jovi.

Innego zdania jest oskarżony. Tony czuje się pokrzywdzony i uważa, że kuzyn powinien być raczej dumny z płyty ze starymi piosenkami, którą wydał dopiero po tym gdy zrezygnowała z nich opiekująca się Jonem firma Polygram.

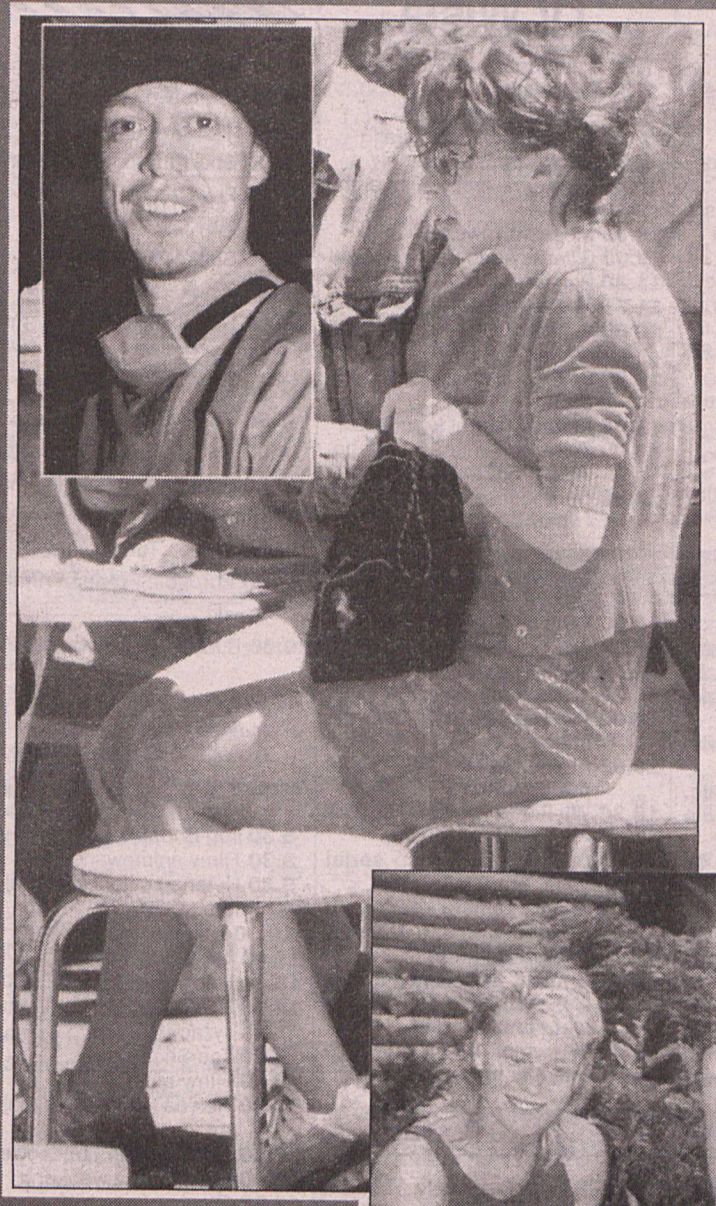

Po latach

Zmęczone gwiazdy

Chyba nikt nie poznałby w obecnych Kylie Minogue i Jasonie Donovanie aktorów popularnego w latach osiemdziesiątych w Wielkiej Brytanii serialu „Sąsiedzi".

Zdjęcie zrobione 10 lat temu (u dołu) przypomina jedynie jak wtedy doskonale wyglądali. Uznani za telewizyjne gwiazdy nie mogli się opędzić od fanów, którzy z zapałem dopytywali się, czy chcą się pobrać. Kylie i Jason starali się ukryć swój romans jak mogli najlepiej.

Gdy serial zszedł z ekranów oboje rozpoczęli kariery muzyczne w Londynie. Za jednym sukcesem szedł kolejny. W latach 1988 do 1992 trzynaście piosenek Kylie trafiło do pierwszych piątek list przebojów, z czego dwie stały się numerami jeden, a trzy wspięły się na drugie miejsca. W tym czasie piosenkarka poznała Michaela Hutchence z INXS, z którym spotykała się dopóki nie zabrała go jej młodsza siostra - Dannie. Kylie znalazła wątpliwe pocieszenie u francuskiego producenta video - Stephane Sednaoui.

Jason w tym czasie zaznał - wielu miłosnych niepowodzeń, które doprowadziły go do wytoczenia procesu czasopismu: „The Face''. Wydawca opublikował w nim artykuł głoszący, że Jason jest geyem. Przytłoczony piosenkarz zaczął brać kokainę, po której dał się kiedyś sfotografować nago fotografowi magazynu dla geyów.

Teraz, po dziesięciu latach, kiedy ktoś spotka Kylie i Jasona (zdjęcie obok tytułu) w kawiarni zamiast podziwiać tryskającą zdrowiem parę zastanawia się skąd u nich takie głębokie worki pod oczyma, niezadbane włosy, niechlujny strój.

(o-man)



Egoistyczny śmietnik

George Harrison uważa twórczość Oasis za „egoistyczny śmietnik".

Były Beatles zdradził co myśli o współczesnej muzyce pop udzielając wywiadu dla francuskiego dziennika Le Figaro. 54-letni muzyk miał mówić o nowej płycie swojego hinduskiego przyjaciela Ravi Shankara, zatytułowanej Chants Of India, ale przy okazji „przejechał się" po najpopularniejszych dziś wykonawcach. Zapytany czy lubi słuchać Oasis, U2 lub Texas odpowiedział: - To śmietnik. Nic nadzwyczajnego. Chociaż całkiem dobre dla 14-latków. Wolę już słuchać Boba Dylana - po czym dodał:

- Wiecie, co mnie najbardziej denerwuje w dzisiejszej muzyce? To, że jest oparta na egoizmie. Weźmy taką grupę jak U2. Bono i jego kapela to straszni egocentrycy. Im więcej skaczesz, im większy masz kapelusz, tym chętniej ludzie będą cię słuchać... Liczy się tylko sprzedaż i zarobek. Nie chodzi wcale o talent. Albo te Spice Girls. Mogą się podobać jak się je ogląda, ale dźwięk musi być wyłączony. Dzisiaj pełno jest grup sprzedających mnóstwo płyt i znikających jak kamfora. Czy ktoś będzie pamiętał za trzydzieści lat U2, czy Spice Girls? Wątpię - podsumowuje George.

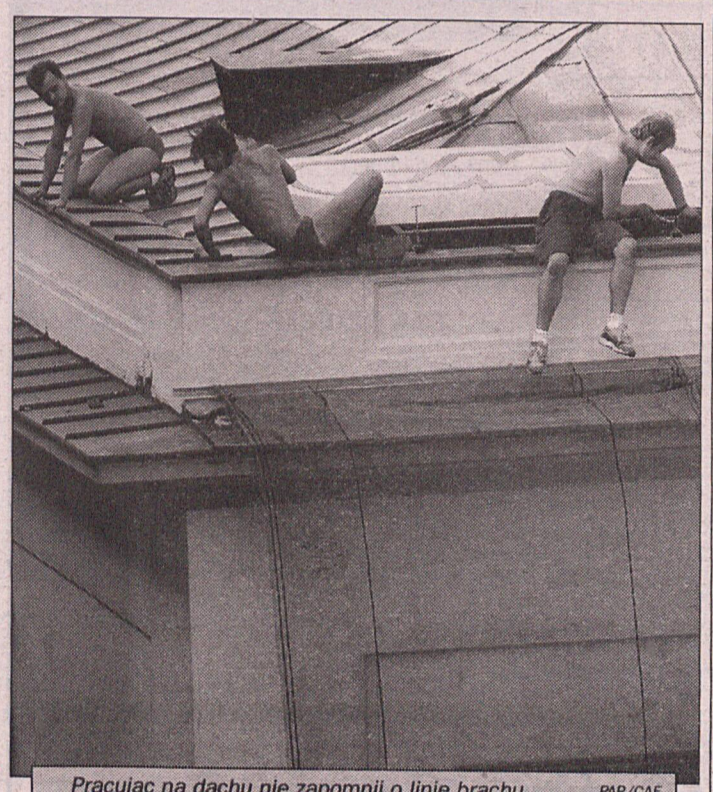

Pracując na dachu nie zapomnij o linie brachu. PAP/CAF

To i owo

● Sylvester Stallone wystąpił w charakterze prezentu od Billa Clintona.

Prezydent poprosił znanego aktora o udzielenie lekcji aktorstwa jego znajomemu Vernonowi Jordanowi. Stallone uczył go więc ku uciesze przybyłych na urodziny gości, posługując się przy tym przykładem fragmentów autentycznego tekstu z filmu Copland.

● Książka Nicka Masona o grupie Pink Floyd będzie z pewnością wysoce wiarygodna.

Opis drogi ku sławie przebytej przez wykonawców The Wall jest gotowy od dawna. Praca nad nim trwała prawie 3 lata i miała ukazać się na rynku jeszcze w roku 1996. Jednak pozostali muzycy zapragnęli gruntownie sprawdzić, czy napisano w nim samą prawdę. Dlatego dzieło trafi do księgarni dopiero na początku przyszłego roku.

● Mariaha Carrey zapomina o miłości i skupia się na muzyce.

Po rozstaniu z mężem Tommym Motolą, rekinem przemysłu płytowego, amerykańska piosenkarka nie ma czasu dla mężczyzn. Jak zapewnia, plotki o jej randkach z raperem Seanem „Puffy'' Combsem są wyssane z palca: - Jestem na to po prostu nazbyt zajęta. Zamierzam kiedyś w przyszłości związać się z jakimś mężczyzną, ale na pewno nie teraz - mówi Carrey, której płyta Butterfly trafi do sklepów w przyszłym miesiącu. Jak twierdzi wykonawczyni, nowe piosenki są lekarstwem na jej złamane serce.

● John Lennon był wiecznie nieobecnym ojcem i miał z tego powodu wyrzuty sumienia.

W przyszłym miesiącu trafi pod młotek list Johna Lennona do pierwszej żony Cynthii, napisany w sierpniu roku 1965, podczas przerwy w amerykańskim tournee grupy. John pisał w nim, że jest „bezmyślnym draniem'', zaniedbującym syna Juliana. List kończą słowa: - Naprawdę chce mi się płakać. Aukcja w domu Sotheby`s, który wycenił list na 27 tysięcy dolarów, odbędzie się 17 września.

● Aby pospacerować sobie po ulicy, Mel Gibson wkłada na twarz gumową maskę. Lateks pomaga mu uniknąć zainteresowania tłumu, znającego jego twarz z plakatów.

● Przebywający w Glasgow amerykański aktor Charlie Sheen wydał prawie 1 600 dolarów na narkotyki.

Jak donosi nie stroniąca od sensacji szkocka gazeta Daily Record, Sheen zapłacił za kokainę w 50 dolarowych banknotach. Zdaniem reporterów towarzyszyła mu na dodatek przedstawicielka tzw. półświatka wraz ze swoim opiekunem. Wcześniej kręcący w Glasgow zdjęcia do filmu OBIT Sheen, miał wprowadzić się w stan upojenia alkoholowego w klubie nocnym Archaos. Siedział tam ponoć w loży dla VIP-ów wydając majątek na najdroższe drinki. Jak twierdzi kierowca taksówki, do której o drugiej w nocy wsiadł aktor i jego ochroniarz, po krótkiej kłótni artysta nakazał: - Zawieź nas do panienek.

Wyczytane z gwiazd

BARAN (21.03.-20.04.)
Nowe pomysły mogą z lekka pokrzyżować Twoje plany. Zaufaj własnej intuicji. Pracuj więc z głową, a na efekty nie trzeba będzie długo czekać.

BYK (21.04.-21.05.)
Dobrze dzisiaj zrobisz, poświęcając czas rodzinie. Pod koniec dnia możesz oczekiwać niespodzianki właśnie ze strony najbliższych. Czeka Cię też jakaś mała awaria urządzeń.

BLIŹNIĘTA (22.05.-21.06.)
Praca będzie Cię dzisiaj kochać. Ledwo uporasz się z jednym zajęciem, a już następne będzie na Ciebie czekało. Przyda się więc bardzo opanowanie. Możesz też o pomoc poprosić przyjaciół.

RAK (22.06.-22.07.)
Zwróć bardziej uwagę na to co mówisz. Możesz komuś sprawić wiele przykrości, a potem samemu poczuć się niezręcznie. Zadbaj też o siebie. Kup sobie coś nowego, co znacznie poprawi Ci humor.

LEW (23.07.-22.08.)
To będzie dzień satysfakcji. Odniesiesz sukces finansowy. W pełni na niego zasłużyłeś, gdyż ostatnio ciężko pracowałeś. Inni mogą Ci zazdrościć sukcesów. Nie przejmuj się tym.

PANNA (23.08.-22.09.)
Zanim uwierzysz w plotki dotyczące Twojego partnera, sprawdź je najlepiej u źródła. Będzie to dzień refleksji i głębokich przemyśleń. Nie mniej wszystko będzie O.K.

WAGA (23.09.-22.10.)
Dziś pomyślnie załatwisz jakieś sprawy prawne lub urzędowe. Od dawna spędzały Ci sen z powiek. Będziesz miał okazję zrelaksować się i dobrze zabawić w swoim niezawodnym gronie.

SKORPION (23.10.-22.11.)
To Twój dzień. Bardzo przyda Ci się praktyczne podejście do życia. Jeśli Twoje propozycje zostaną złożone pod właściwym adresem, możesz liczyć na pozytywne przyjęcie i satysfakcję.

STRZELEC (23.11.-21.12.)
Zmuszony będziesz liczyć dzisiaj wyłącznie na siebie. Twoja intuicja podpowie Ci co najlepiej zrobić, aby rozwiązanie było wręcz idealne. Przypływ energii pomoże Ci w pokonaniu trudności.

KOZIOROŻEC (23.12.-20.01.)
Jeśli będziesz musiał podpisywać jakąś umowę, to zrób to bez zastanowienia. Jesteś na samym szczycie góry sukcesu, ale nie zwolni Cię to od dalszej systematycznej pracy.

WODNIK (21.01.-20.02.)
Jesteś z natury mało odważny, ale dzisiaj możesz zaryzykować i postawić znaczną sumę pieniędzy na loterii. Być może staniesz się właścicielem większej fortuny. Graj tylko uczciwie.

RYBY (21.02.-20.03.)
Możesz z powodzeniem zrezygnować z wcześniej umówionego spotkania. To, na które wybierzesz się dzisiaj, okaże się o wiele ciekawsze. Poznasz na nim kilka wpływowych osób z kręgu biznesu.

Uśmiech za „dychę"

Dzisiaj wybraliśmy dowcip pani Joanny Szymczak z Poznania:

Krokodyl

Dwóch mężczyzn kąpie się w Nilu. Nagle jeden krzyczy:
- O rany, krokodyl odgryzł mi palec!
- Który? - pyta przerażony towarzysz kąpieli.
- Nie mam pojęcia! Kompletnie tych bestii nie rozróżniam!

Czekamy na kolejne propozycje w nieustającym konkursie dla naszych Czytelników na najlepszy dowcip (nie rysunkowy!). Swoje propozycje można nadsyłać pod adresem redakcji: „Express Poznański", ul. Grunwaldzka 19, 60-905 Poznań, z dopiskiem Uśmiech za „dychę". Autor opublikowanego dowcipu otrzyma honorarium w wysokości 10 złotych netto.

Wszelkie prawa zastrzeżone dla Prasa Poznańska SA.

EXPRESS POZNAŃSKI
EXPRESS DZIELNICOWY
NR 5 WRZESIEŃ 1997



Wilda - Grunwald

Na nazwę ekumenicznego szlaku w pełni zasługuje ul. Grunwaldzka wraz z okolicznymi uliczkami. W pasie tym znajduje się bowiem sporo świątyń chrześcijańskich. Nieomal każda z nich... należy do innego wyznania.

Ekumeniczny szlak... Grunwaldu



W trakcie nabożeństwa w cerkwi prawosławnej.

Przy ul. Zeylanda, na pograniczu Grunwaldu i Jeżyc znajduje się kaplica Kościoła Adwentystów Dnia Siódmego. Adwentyści, w odróżnieniu od większości chrześcijan, swoje nabożeństwa celebrują w sobotę. W Poznaniu mieści się siedziba diecezji zachodniej Kościoła, obejmująca jedną trzecią Polski.

Znajdująca się przy ul. Marcelińskiej cerkiew prawosławna stanowi centrum parafii rozciągającej się na obszarze dawnego województwa poznańskiego. Na tym ogromnym terenie mieszka jednak tylko 150 wiernych: Polaków, Białorusinów, Bułgarów, Ukraińców, Rosjan i... potomków starożytnych Asyryjczyków.

Naprzeciwko cerkwi, w Ośrodku Kultury Grunwald spotykają się na nabożeństwach członkowie Kościoła Chrześcijańskiego ,,Arka", który kilka lat temu oderwał się od poznańskiego zboru zielonoświątkowców. Ludzi ,,Arki" czasem można spotkać z gitarami na Starym Rynku. Kiedyś ich miejsce spotkań znajdowało się przy ul. Przybyszewskiego, ewangelizacja często też miała miejsce w akademiku ,,Eskulap". Dlatego wśród sympatyków ,,Arki" nie brakuje studentów medycyny.

Przy ul. Grunwaldzkiej, tuż za skrzyżowaniem z ul. Przybyszewskiego znajduje się Kościół Chrześcijan Baptystów. Jest to jeden z dwóch zborów tego protestanckiego wyznania w Poznaniu; część wyznawców spotyka się bowiem w świeżo odzyskanej kaplicy na Wildzie. W sumie w Poznaniu mieszka ponad 300 członków i sympatyków Kościoła. Nazwa tego wyznania pochodzi od słowa ,,baptidzo", co oznacza ,,chrzcić przez zanurzenie".

Naprzeciwko kaplicy baptystów usytuowany jest bardzo podobny do niej architektonicznie kościółek ewangelicko-augsburski, czyli luterański. Luteranie w XVI stuleciu rozpoczęli reformację, protestując m.in. przeciwko kultowi świętych. Dlatego też wnętrze kościoła przy ul. Grunwaldzkiej ma surowszy wystrój niż świątynie katolickie.

Kilkadziesiąt metrów dalej znajduje się skromny budynek Kościoła zielonoświątkowego. Zielonoświątkowcy podkreślają, że wierzą w Boga żywego, mającego wpływ na nasze życie nie tylko 2 tys. lat temu, ale również tu i teraz. Z jednej strony, zgodnie z Nowym Testamentem, odcinają się od grzechów świata, z drugiej - głoszą Ewangelię w więzieniach.

Na ekumenicznym szlaku nie może oczywiście zabraknąć największego w naszym kraju Kościoła rzymsko-katolickiego. Przy ul. Grunwaldzkiej mieści się świątynia pw. Św. Jana Kantego, a przy ul. Promienistej - Św. Rodziny.

Krzysztof Ulanowski

W niewielkim budynku Kościoła Baptystów odbywały się już spotkania ze znanymi amerykańskimi misjonarzami oraz koncerty muzyki gospel.

Fot. (2x) P. Ratajczak



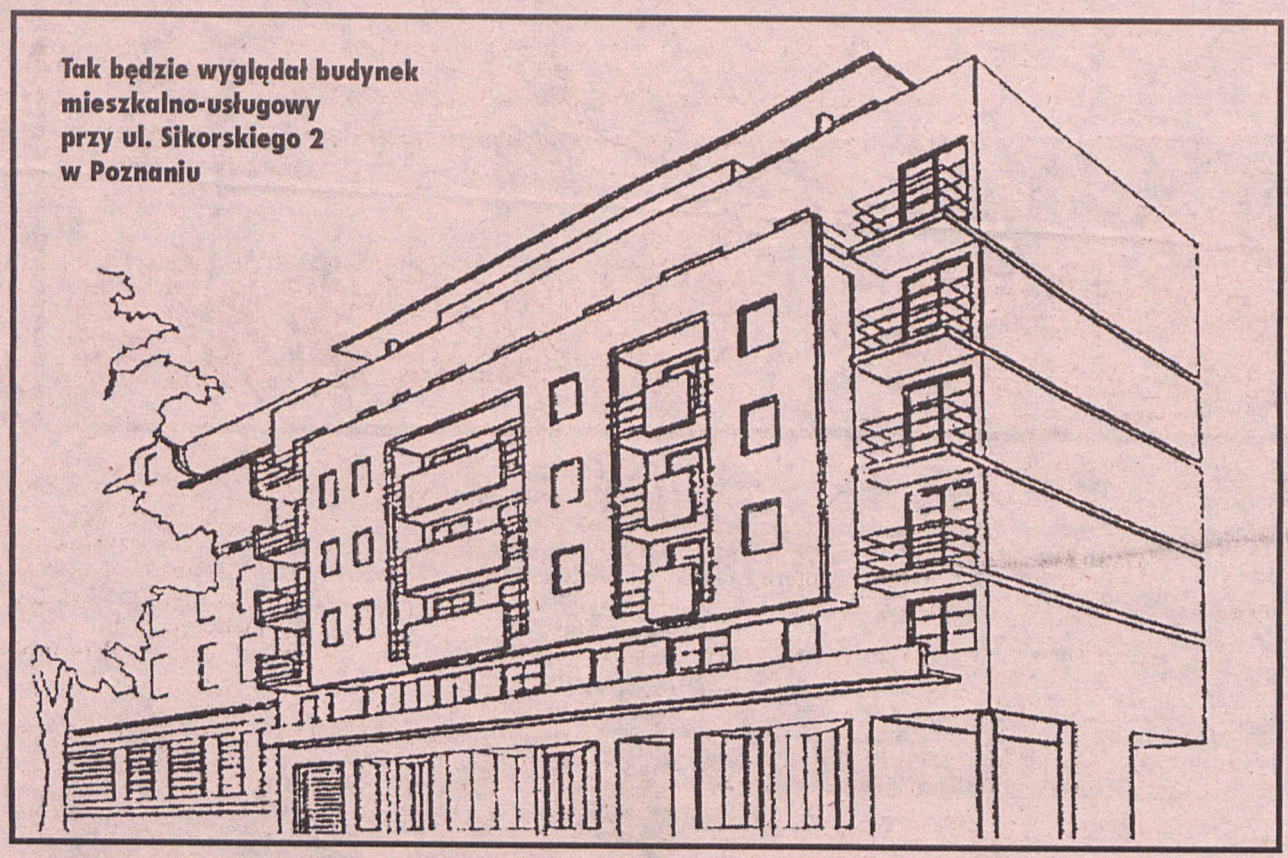

Tak będzie wyglądał budynek mieszkalno-usługowy przy ul. Sikorskiego 2 w Poznaniu

- Pewnie, że się cieszymy, że coś nowego się tu buduje - mówi zadowolona ze zmian mieszkanka Wildy Renata Nowak przyglądając się powstającemu obiektowi przy ul. Sikorskiego. *- Będzie, czysto i estetycznie, a teraz buduje się przecież takie ładne domy, aż miło popatrzeć.*

Wilda zmienia oblicze

Budowa domu przy ul. Sikorskiego 2 okazała się nadspodziewanie trudna.

- Zapleczem naszej budowy z konieczności jest... chodnik - rozkłada ręce pełnomocnik kierownika budowy Tomasz Prętki. - Z powodu braku miejsca nie możemy pozwolić sobie na inne rozwiązanie. Musimy też uważać na drzewa, aby ich nie uszkodzić. One to powodują, że niemożliwy jest wjazd ciężkim sprzętem, korzystanie z dźwigu czy pompy do betonu! Musimy sobie radzić bez tego. Pracuje się trudniej i przedłuża to czas robót.

Jak się dowiedzieliśmy, od drugiej strony budowy, od ul. Przemysłowej, właściciel działki nie wyraził zgody na wjazd sprzętu ekipy budowlanej.

Na parterze znajdować się mają 3 lokale usługowe, a w podziemiu zaplanowano miejsce dla 13 aut, pomieszczeń technicznych i piwnic lokatorów. W sumie na działce o powierzchni ponad 600 m kw wybudowany zostanie dom z 40 mieszkaniami.

Projektanci budynku uwzględnili fakt sąsiedztwa stylowych kamieniczek. W najbliższym sąsiedztwie znajdują się budynki z przełomu wieków - 5-kondygnacyjna kamienica z zaznaczonym cokołem oraz 4-kondygnacyjny budynek narożnikowy. Na działce sąsiedniej, po drugiej stronie ulicy, znajdują się niskie parterowe pawiloniki handlowe o statusie obiektów tymczasowych. Działka, na której budowana jest kamienica, wznosi się dość mocno w górę w kierunku północnym. Z głębi działki roztacza się piękny widok na wieżę kościoła na rynku oraz na charakterystyczną, eklektyczną zabudowę Politechniki Poznańskiej.

Do budowy domu przy ul. Sikorskiego 2 wykorzystuje się cegłę pełną i szczelinówkę. Czasy wielkiej płyty, na szczęście, odchodzą w coraz głębszą niepamięć. W budynku będzie również winda, będzie ogrzewany i zasilany w ciepłą wodę z wewnętrznej kotłowni gazowej, zainstalowanej w piwnicy. Staromiejskie dzielnice, od kiedy powstają coraz to nowe plomby, stają się przedmiotem coraz powszechniejszego lokatorskiego pożądania. Również Wilda zmienia się - bogaci się bogactwem swych nowych mieszkańców i pięknieje urodą ich nowych, choć wkomponowanych w starą zabudowę, domów.

Paulina Wiśniewska



Czy można postawić dom bez pomocy dźwigu? Budowlańcy z ul. Sikorskiego udowadaniają, że tak.

Fot. W. Wylegalski

Warszawska pasja

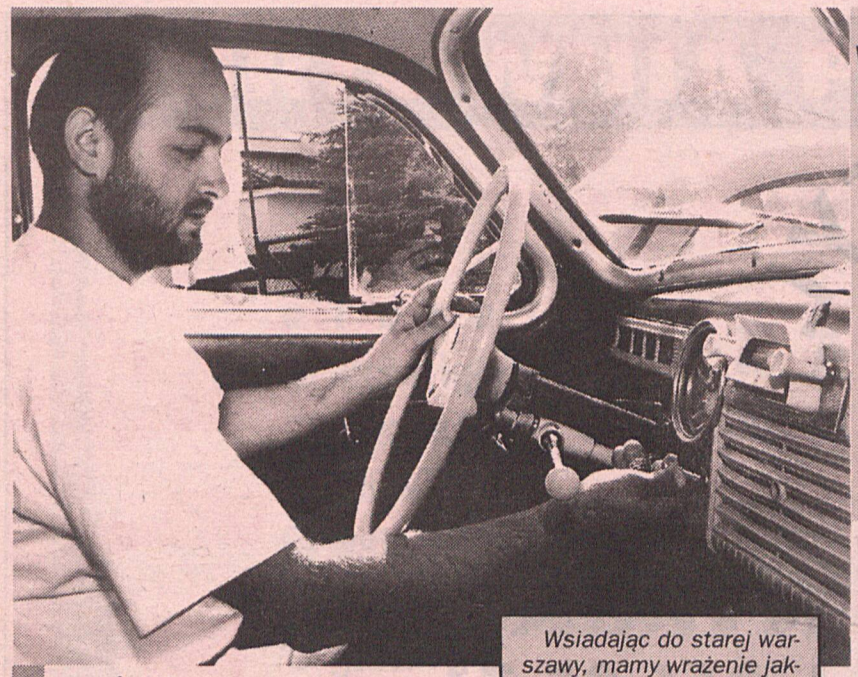

Wsiadając do starej warszawy, mamy wrażenie jakbyśmy przenieśli się o jedną epokę wstecz.

- Żona ma prawdziwego pecha - śmieje się Jakub Zygarłowski. - Trzy i pół roku temu wychodziła za mąż za normalnego człowieka. - Sześć miesięcy później kupiłem swoją pierwszą warszawę.

Panu Jakubowi ktoś powiedział, że za „podrasowany", stare auto może od hobbysty w Holandii otrzymać niemałą sumkę. Kiedy więc w podpoznańskim Bogucinie trafił na kogoś, kto chciał mu sprzedać leciwą warszawę, nie zastanawiał się długo. Mocno podniszczony samochód sam wyremontował i zaczął szykować się do wyjazdu z nim za granicę.

- Kiedy jednak tak trochę pojeździłem „staruszką", żal mi się zrobiło z nią rozstawać - wspomina J. Zygarłowski. - Złapałem bakcyla i sam zostałem hobbystą.

Do tej pory pan Jakub stał się właścicielem czternastu warszaw. Najstarsza z nich, jeszcze z początku lat 50-tych, to 133 egzemplarz w ogóle wyprodukowany w Polsce. Inna, ciemnowiśniowa elegancka „garbuska" z 1957 r., bierze udział w rajdach zabytkowych samochodów, budząc powszechny podziw widzów. Bo auto, choć nienajmłodsze, jeździ rzeczywiście jak prawdziwy samochód rajdowy. Zainteresowanie budzi też zupełnie sprawne radio lampowe, które przygrywa podczas jazdy.

- Prawdziwy „żerań" - podkreśla z dumą nasz rozmówca. - Gdy kupiłem moją „garbuskę", stanowiła obraz nędzy i rozpaczy; była cała w łaty - zdradza nam. - Przez jakiś czas nawet jeździłem takim z grubsza tylko naprawionym pojazdem, narażając się na docinki innych uczestników ruchu. Wreszcie znajomi namówili mnie, żebym zawiózł ich moim automobilem do ślubu, musiałem więc w ciągu kilku dni zrobić warszawę „na bóstwo".

O tym, że nie jest to łatwe, przyznają również i inni właściciele warszaw.

- Nieraz za częściami trzeba jeździć i tysiące kilometrów - mówi pan Krzysztof z Gorzowa. - Podróżuje się od wioski do wioski i pyta kto ma lub kiedyś miał starą warszawę. Czasami na czyimś strychu znajdujemy jakiś zapomniany nawet przez właściciela zderzak lub lampę. Przeciętnie jeden pojazd przywraca się w ten sposób do życia przez około pięć lat. To i tak szybko, zważywszy, że nie wszyscy hobbyści są przecież mechanikami samochodowymi!

Nic więc dziwnego, że za odrestaurowaną warszawę zapłacimy średnio ok. 20 tys. zł, choć niektórzy kupcy oferują swój pojazd już za 7 tys. zł.

- Wszystko zależy od tego na ile pojazd został naprawiony i podrasowany - podsumowuje Jakub Zygarłowski. - Jeżeli warszawa jest elegancka, można nawet próbować na niej zarabiać.

Pan Jakub przeznaczył na razie do celów zarobkowych jedną ze swoich czternastu warszaw. Srebrny pojazd wozi młode pary do ślubów. Obsługuje także inne imprezy.

Póki co jednak, „warszawska pasja" nie przynosi znaczącego zysku, pożerając raczej dużą część zarobków i większość wolnego czasu.

- Żona już się chyba do takiego trybu życia przyzwyczaiła - śmieje się nasz rozmówca. - Jednak nie było jej łatwo - przyznaje. - Wychodziła przecież za mąż jeszcze za normalnego człowieka. Teraz jak przychodzę do domu i mówię, że kupiłem coś nowego, to żona pyta podejrzliwie: „Kły, kapsle czy listwy boczne?" „Nic z tych rzeczy. Czternasta" - odpowiadam.

Krzysztof Ulanowski





Prawie cały teren posesji Jakuba Zygarłowskiego zajęty jest przez stare samochody. Większość z nich na razie czeka na swój „wielki dzień", kiedy to znowu wyjadą na polskie drogi. Fot. (3x) P. Ratajczak

MEBLOSTYL

STOLARSTWO NA WYMIAR

Palędzie, ul. Nowa 3 a, tel. 866-35-71

- meble do mieszkań
- biur i sklepów
- kuchenie i łóżka piętrowe
- blaty kuchenne - płyty

RATY

Sprzedaż i zamówienia:

- boazerii 17,30 zł/m^2
- boazerii PCV 15 zł/m^2
- listwy, łaty
- panele boazeryjne 21 zł/m^2
- podłogi panelowe od 36 zł/m^2
- drzwi harmonijkowe

Poznań, ul. Strusia 2
inf. tel. 866-35-71

USŁUGI

HURTOWNIA PASMANTERYJNA

„Tasiemka"

oferuje:

- nici i igły
- koronki
- zamki
- wstążki
- sznurki
- guziki
- gumy
- wkłady barkowe
- taśmy
- gipiury
- sznurowadła
- mulina

ZAPRASZAMY

pn.-pt. 8.00-16.00, sobota 8.00-12.00



61-581 Poznań, ul. Spichrzowa 37, tel. 833-26-71 w. 28

P.H.U. Adamex

Poznań, ul. Głogowska 93

tel./fax 866- 89-82

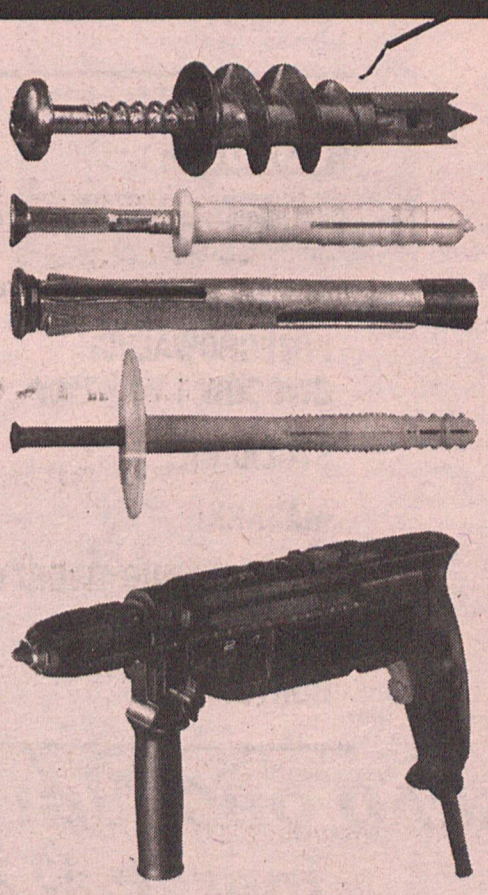

Polecamy

po atrakcyjnych cenach:

- śruby
- kołki
- wkręty
- artykuły elektryczne
- materiały ścierne
- artykuły instalacyjne
- narzędzia i elektronarzędzia

makita

ZAPRASZAMY

10.00-18.00, SOBOTY 10.00-14.00

PILNE zamówienia realizujemy przez 24h

HURT - DETAL

GROBELNY

CHŁODNICTWO
OD 1 kW DO 1MW
freon i amoniak

SUSZARNIE DREWNA
nowoczesne,
kondensacyjne

DZIAŁAMY wszędzie tam, gdzie trzeba mrozić, chłodzić, suszyć, odzyskiwać, tracone ciepło

DYSPONUJEMY wysokim poziomem wiedzy i 40 - letnim doświadczeniem

PREFERUJEMY urzadzenia krajowe, ale polecamy i stosujemy urządzenia najlepszych firm światowych - jeżeli są lepsze

USŁUGI

- dokumentacje, montaż, serwis modernizacja
- wymiana freonu na ekologiczny

PRZECHOWALNIE OWOCÓW I WARZYW

STOLARNIE

MASARNIE

PRZETWÓRNIE TWORZYW SZTUCZNYCH

HURTOWNIE

SPRZEDAŻ ASORTYMENT

- automatyka chłodnicza
- agregaty, chłodnice, parowniki
- wymienniki ciepła lamelowe płytowe, rurowe
- sprężarki tłokowe, scroll, śrubowe
- płyty warstwowe, drzwi, komory składane
- mierniki wilgotności drewna
- wentylatory

FIRMY

KRAJOWE: WUCH DĘBICA, ZM TARNÓW, TARMONT, GEA, inni
ZACHODNIE: DANFOSS, BRISTOLL, BOCK, SWEP, ELECTROLUX, HARTFORD, KOBOL, inni

ZAKŁAD OBSŁUGI TECHNICZNEJ CHŁODNICTWA
mgr inż. ZDZISŁAW GROBELNY
61-535 Poznań, ul. Sikorskiego 10
tel./fax 33 75 36, fax 33 28 96

Z nudów w nałóg?

Dzieci, nawet te z młodszych klas szkoły podstawowej, przesiadujące bez celu na podwórkach, palące w bramach papierosy i popijające piwo to widok, który nie należy na Wildzie do rzadkości.

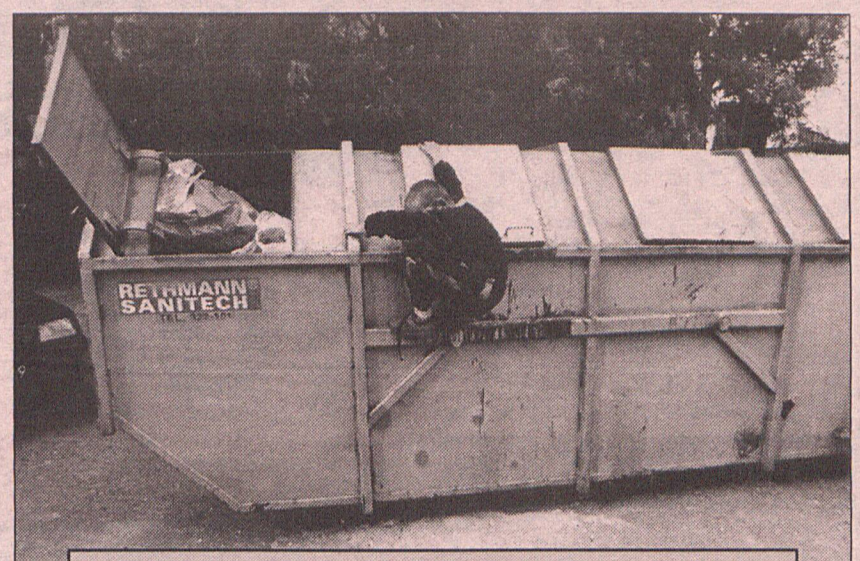

Pozostawione bez opieki dzieci bawią się same.

Trudno się temu dziwić - twierdzą pedagodzy. - Zaniedbane dzieci pochodzące z rodzin, w których rodzice nadużywają alkoholu są uczniami coraz młodszych klas. Niestety częściej, niż w innych dzielnicach nastolatki wchodzą również w konflikt z prawem. Jednak jak dotychczas nigdzie poza Wildą nie przeprowadzono kompleksowych badań poruszających ten temat.

Wildeccy policjanci wprawdzie twierdzą, że „małolaty" najczęściej popełniają drobne przestępstwa, jednak ilość kradzieży, włamań do samochodów idzie w dziesiątki.

- O wyborze wildeckich szkół zadecydował fakt, iż mieszkankami tej dzielnicy jest kilka naszych słuchaczek. Siłą rzeczy znają te problemy z własnego podwórka - wyjaśnia Maria Krupecka ze Szkoły Pracowników Służb Społecznych. - Zainspirowały nas również dane z programu „Bezpieczne Miasto". Chcieliśmy sprawdzić jak postrzegają te problemy uczniowie szkół podstawowych.

Tak narodził się pomysł projektu socjalnego „Profilaktyka uzależnień", którego finałem był festyn zorganizowany w SP nr 42.


Wildeckie przyszkolne boiska zamiast tętnić życiem świecą pustkami. Pedagodzy twierdzą, że to właśnie brak zajęć pozalekcyjnych i nuda mogą być powodem sięgania po narkotyk i alkohol.

- Nasi słuchacze najpierw spędzili dużo czasu na godzinach wychowawczych, podczas których rozmawiali z dziećmi na temat uzależnień od narkotyków, alkoholu czy papierosów. Staraliśmy się pokazać m.in w jaki sposób można je rozpoznawać - mówi Mirosława Modzelewska, dyrektor SPSS. - Wynikiem tego była ankieta przeprowadzona wśród uczniów.

Pytania dotyczyły właśnie wiedzy na temat uzależnień. Dotychczas takich badań, którymi objęto około 700 uczniów, nie przeprowadzono w żadnych innych poznańskich szkołach.

Państwowa Szkoła Policealna Pracowników Służb Społecznych kształci wykwalifikowanych pracowników socjalnych. Współpracują oni m. in. z wildeckimi placówkami pomocy społecznej, mogą pomagać w rozwiązywaniu problemów związanych z patologiami społecznymi.

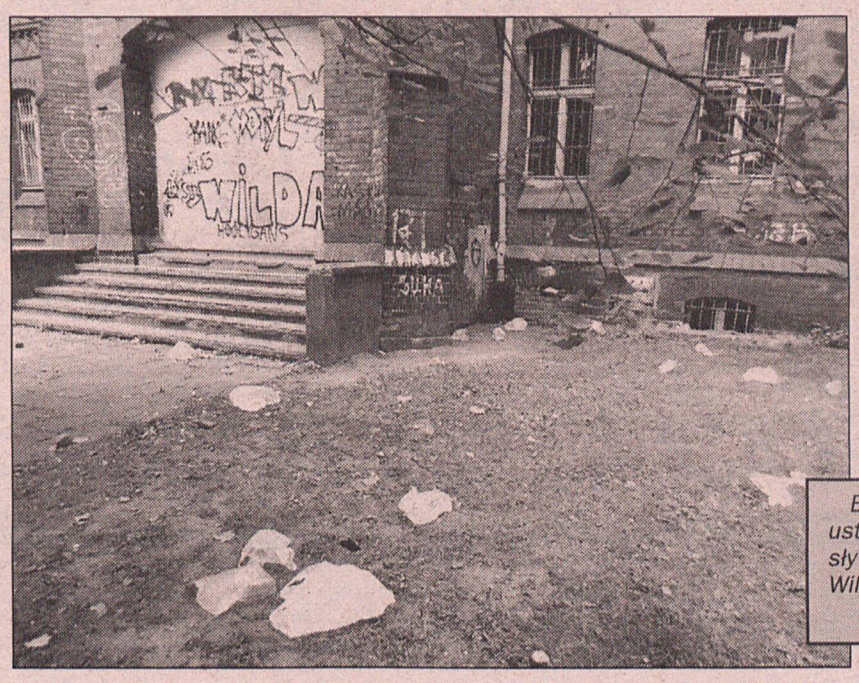

By wąchać klej młodzież wybiera ustronne miejsca, gdzie nikt dorosły nie będzie im przeszkadzał. Na Wildzie jest ich pod dostatkiem.
Fot. (3x) W. Wylegalski

- Uczniowie tych wildeckich placówek mają dosyć dużą świadomość dotyczącą omawianych problemów. Jest to jednak tzw wiedza potoczna, zdobywana raczej na podwórku od rówieśników niż w szkole, z fachowej literatury czy od rodziców - mówi M. Krupecka. - Chodziło nam również o to, by dzieci wcześniej mogły rozróżnić patologiczne zachowania. By wiedziały z kim należy o nich rozmawiać, itp. Wynika z nich również, iż bardzo często powodem sięgania po narkotyk, alkohol czy papierosa jest najzwyklejsza nuda. Młodzież nie ma po prostu zorganizowanego czasu po szkole. Nie ma atrakcyjnej alternatywy spędzenia czasu. Rodzice pracują do późna a dzieci wychowują się same.

- Zdecydowaliśmy się na tę akcję z wielu powodów - wyjaśnia Urszula Sawicka, z-ca dyrektora SP nr 42. - Otrzymujemy wiele sygnałów, że dzieci wąchają klej czy piją alkohol. Wprawdzie nie robią tego na terenie szkoły ale gdzieś to przecież robią. Z późniejszych rozmów wynika, że nasze dzieci dowiedziały się bardzo dużo na tematy uzależnień. Dodatkowym atutem słuchaczy SPSS jest był ich wiek. W gronie niemalże rówieśników młodzież jest bardziej otwarta, rozmawia śmielej.

Wyniki są teraz szczegółowo opracowywane. Zostaną przekazane kuratorium oświaty, organom Urzędu Wojewódzkiego.

Bogdan Lewicki

Przedsiębiorstwo Handlowe

HALA GÓRECKA

TOMPOL

HALA GÓRECKA

Zapraszamy Zapraszamy

do nowo otwartego sklepu RTV i AGD

na terenie HALI GÓRECKIEJ



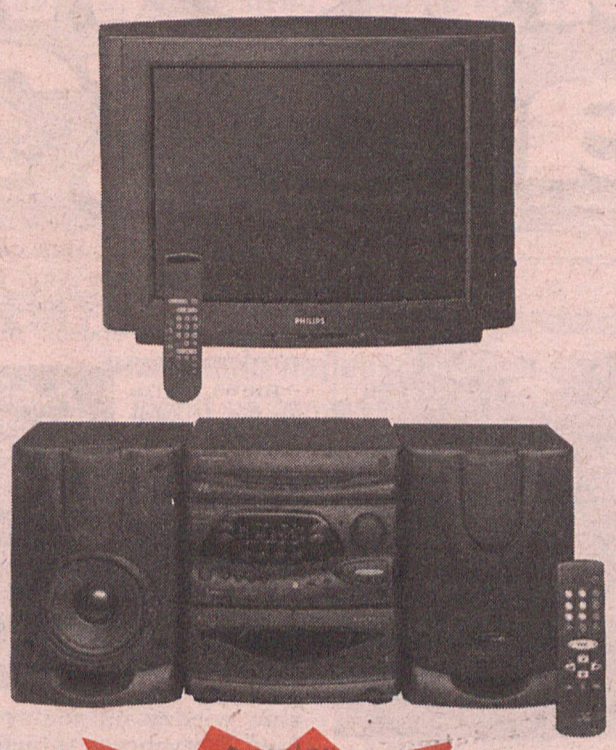

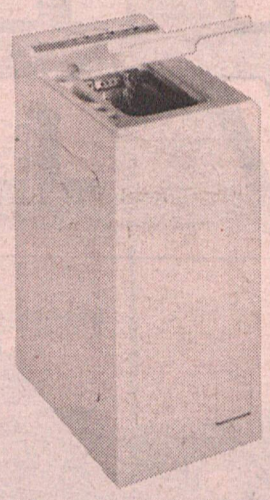



sprzedaż ratalna

bezpłatna dostawa



Polecamy sprzęt następujących firm:

Polar, Amica, Wrozamet, Ardo, Candy, Sony, Philips, Panasonic, Aiwa

830 00 65, w. 157

EXPRESS POZNAŃSKI

XXIV POZNAŃSKI MIĘDZYNARODOWY RAJD POJAZDÓW ZABYTKOWYCH

11 - 14 września 1997 r.



Fot. Archiwum AW

Reklama PHS str. 8-9

Tak było



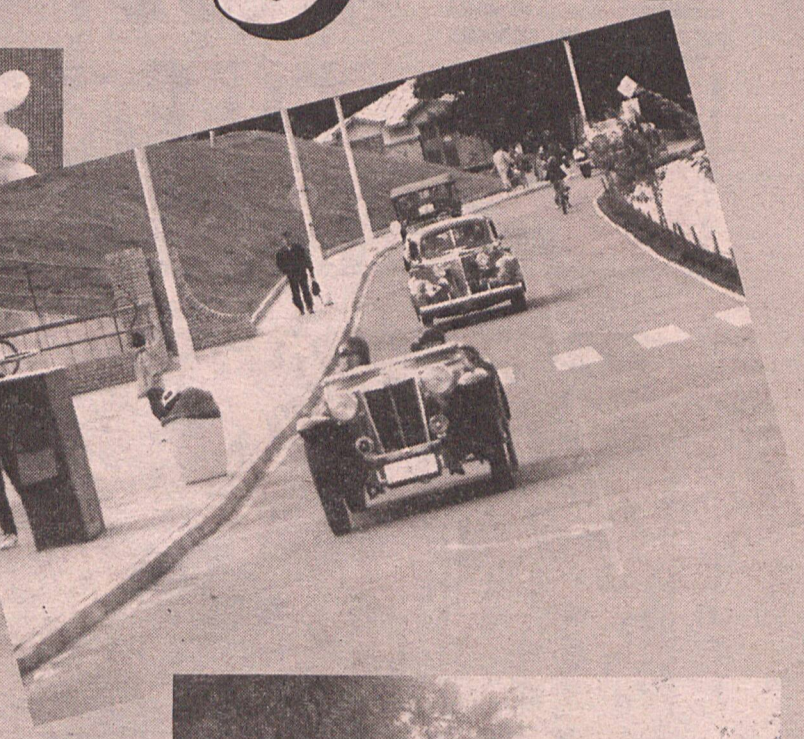





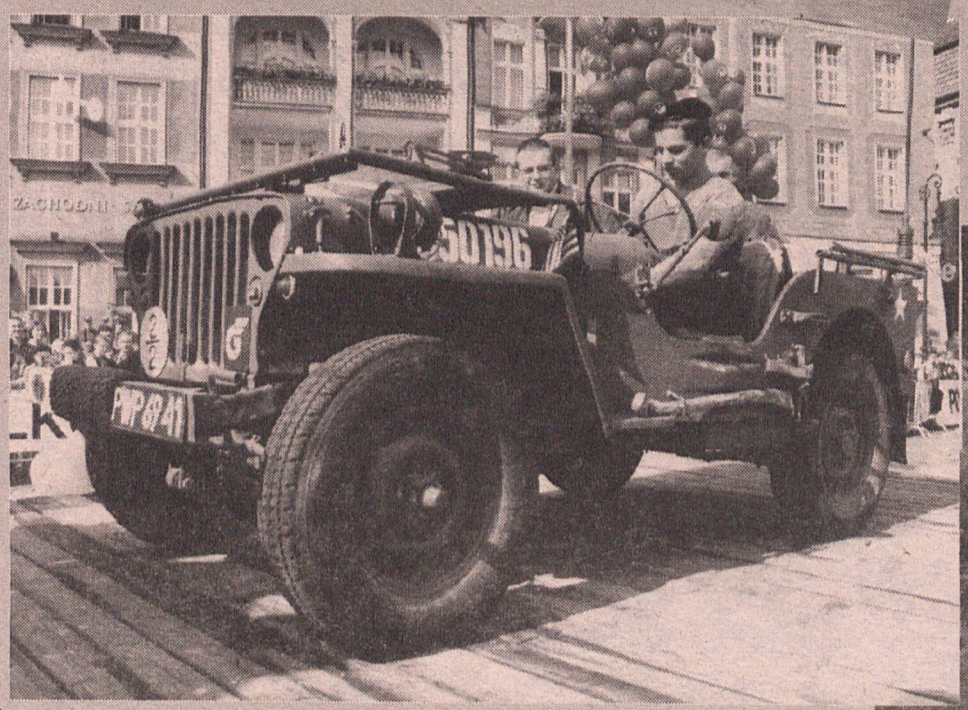









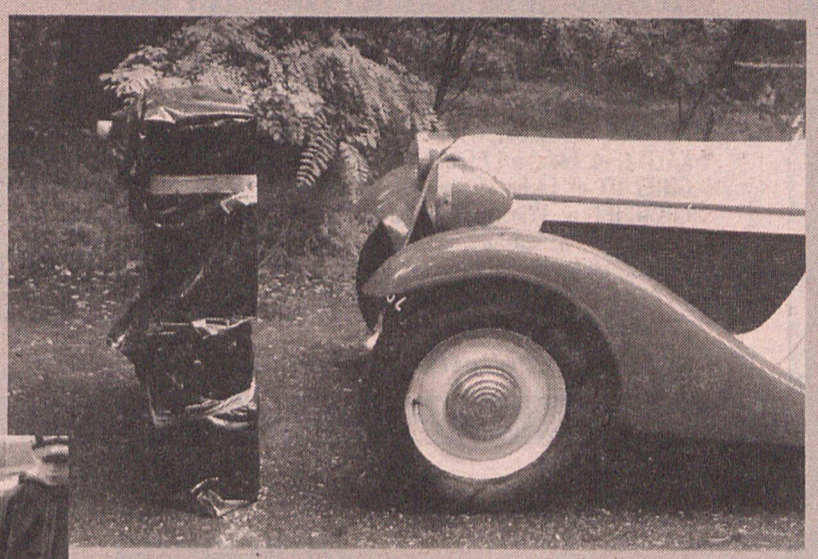





Dodatek przygotował przy pomocy
Automobilklubu Wielkopolski
Juliusz Podolski

Fot. Archiwum - AW

przed rokiem

PZM

POLSKI ZWIĄZEK MOTOROWY

OKRĘGOWY ZESPÓŁ DZIAŁALNOŚCI GOSPODARCZEJ Sp. z o.o.
Okręgowe Biuro Turystyki
60-330 Poznań, ul. Cześnikowska 30
tel. 867-44 29 w 12

Oferuje w AUTOKONSORCJUM „PeZetMot" samochody:

Fiat 126 p, Polonez, Skoda, Opel, Tico, Nissan, Cinquecento, Peugeot, Ford, Seat i inne.

AUTO KONSORCJUM PeZetMot

- wpisowe 3% lub 2% wartości samochodu
- spłata ceny samochodu w 36 lub 60 nieoprocentowanych ratach
- już po wpłacie pierwszej raty można zostać właścicielem samochodu
- istnieje możliwość zawarcia umowy na inny samochód

SZCZEGÓŁOWE INFORMACJE I ZAWIERANIE UMÓW W JEDNOSTKACH POLSKIEGO ZWIĄZKU MOTOROWEGO OZDG POZNAŃ

- POZNAŃ, ul. Cześnikowska 30, tel. (061) 867 44 29, 861 46 04
- POZNAŃ, ul. Czarnkowska 10/12, tel. (061) 841 77 44
- KALISZ, ul. Łódzka 1/5, tel. (062) 574 692
- GNIEZNO, ul. Lecha 10, tel. (066) 261 554
- CHODZIEŻ, ul. Wiosny Ludów 34, tel. (067) 820 762
- KONIN, ul. Poznańska 48, tel. (063) 454 435, 454 419
- WAŁCZ, ul. Kołobrzeska 7, tel. (0 6758) 42-31, 35-03
- SIERAKÓW, ul. Bohaterów 5, tel. (0668) 52-163
- LESZNO, ul. 17 Stycznia 45, tel. (0 65) 526 83 00

TEN SYSTEM I „PeZetMot" TO WŁASNY SAMOCHÓD

PZM

POLSKI ZWIĄZEK MOTOROWY

OKRĘGOWY ZESPÓŁ DZIAŁALNOŚCI GOSPODARCZEJ Sp. z o.o.

STACJA OBSŁUGI SAMOCHODÓW

ul. Czarnkowska 10/12
tel. 841 77 44, 848 93 17

PRZEPROWADZAMY OBOWIĄZKOWE BADANIA TECHNICZNE

- samochody osobowe i ciężarowe o dopuszczalnej masie całkowitej do 3,5 t
- motocykle i przyczepy
- samochody rejestrowane po raz pierwszy sprowadzane z zagranicy
- samochody rejestrowane po raz pierwszy składane z części
- nadawanie i wybijanie numerów na nadwoziach i silnikach

PROPONUJEMY I POLECAMY:

- obsługę i naprawy mechaniczne
- regulacje
- sprzedaż hurtową i detaliczną oraz montaż urządzeń zabezpieczających przed kradzieżą "ANTYKRAD"
- czyszczenie wnętrz pojazdów
- ubezpieczenia samochodów OC, AC, NW - PZU
- sprzedaż hurtową i detaliczną części zamiennych
- zawieranie umów i sprzedaż samochodów w systemie AUTOKONSORCJUM PeZetMot
- znakowanie pojazdów przeciw kradzieżom
- parking pojazdów wypadkowych
- komputerowe wyważanie kół



ZNIŻKI DLA POSIADACZY KARTY KLUB PZM

Z PZM-ot ZAWSZE POJEDZIESZ

Zapraszamy od 6.00 do 22.00



Informacja dla osób podróżujących do Republiki Austrii samochodami osobowymi

(dopuszczalna masa całk. 3,5 t)

- W Republice Austrii obowiązują opłaty na autostradach i drogach szybkiego ruchu dla wszystkich pojazdów.
- Dowodem dokonania odpowiedniej opłaty jest winietka naklejona na szybie przedniej wewnątrz pojazdu.
- Winietkę możesz nabyć w Biurze Turystyki Polskiego Związku Motorowego

przy ul. Cześnikowskiej 30

tel. 867 44 29 w. 12

861 46 04

tel./fax 867 10 48

PZM

POLSKI ZWIĄZEK MOTOROWY

OKRĘGOWY ZESPÓŁ DZIAŁALNOŚCI GOSPODARCZEJ Sp. z o.o.
60-330 Poznań, ul. Cześnikowska 30
tel. 867-44 29

Zaprasza do Ośrodka Motorowego:

- w Poznaniu, tel. (061) 867 92 95
  ul. Cześnikowska 30
  kat. A, B, C, D, T i E
- w Chodzieży, tel. (067) 820 762
  ul. Wiosny Ludów 34
  kat. A, B, C, D i T
- w Gnieźnie, tel. (066) 261 554
  ul. Lecha 10
  kat. A, B, C, D, E i T
- w Lesznie, tel. (065) 526 83 00
  ul. 17 Stycznia 45
  kat. A, B, C, D, E i T
- w Sierakowie
  tel. (0 668) 52 163
  ul. Bohaterów 5
  kat. A, B, C i T
- w Kaliszu
  tel. (062) 574 692
  ul. Łódzka 1/5
  kat. A, B, C, D, E i T
- w Wałczu
  tel. (0 6758) 42 31, 35 03
  ul. Kołobrzeska 7
  kat. A, B, C, D, E i T

Zajęcia teoretyczne i naukę kierowania pojazdami prowadzą specjaliści z dużym doświadczeniem.
Prowadzimy również kursy doskonalenia techniki jazdy.

Zapraszamy

Z PZM-ot ZAWSZE POJEDZIESZ

Zniżki dla posiadaczy Karty Klubu PZM

WARLIMEKS
AUTORYZOWANY DEALER
DAEWOO

Poznań, ul. Obornicka 249, tel. 822-85-05

Daewoo to elegancja
Gwarancja nawet do 6 lat



Kompleksowa obsługa:

- sprzedaż samochodów
- części zamienne
- serwis
- dogodne kredyty 9,9%
- pełne ubezpieczenie samochodowe
- rejestracja pojazdów





POLONEZ TRUCK
POLONEZ
ESPERO
NEXIA
TICO

Nowy Polonez to nowa jakość

KOŁO POJAZDÓW ZABYTKOWYCH

AUTOMOBILKLUB WIELKOPOLSKI

POZNAŃ

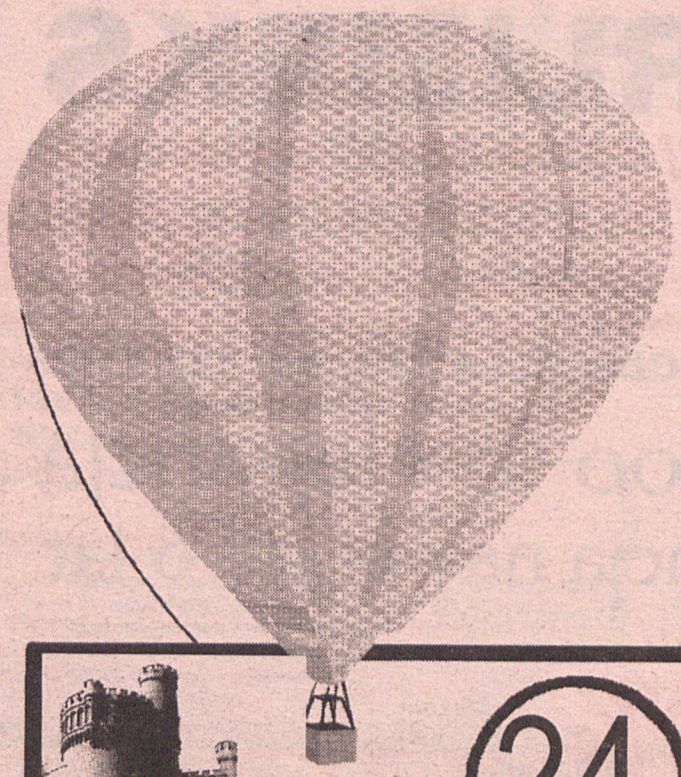

24 Poznański Międzynarodowy Rajd Pojazdów Zabytkowych

AUTOMOBILKLUB WIELKOPOLSKI

Błażejewko-Kórnik-Poznań 11-14.09.1997 roku

AUTOMOBILKLUB WIELKOPOLSKI ROK ZAŁ. 1923

TOR POZNAŃ
AUTOMOBILKLUB WIELKOPOLSKI

POLSKI ZWIĄZEK MOTOROWY PZM

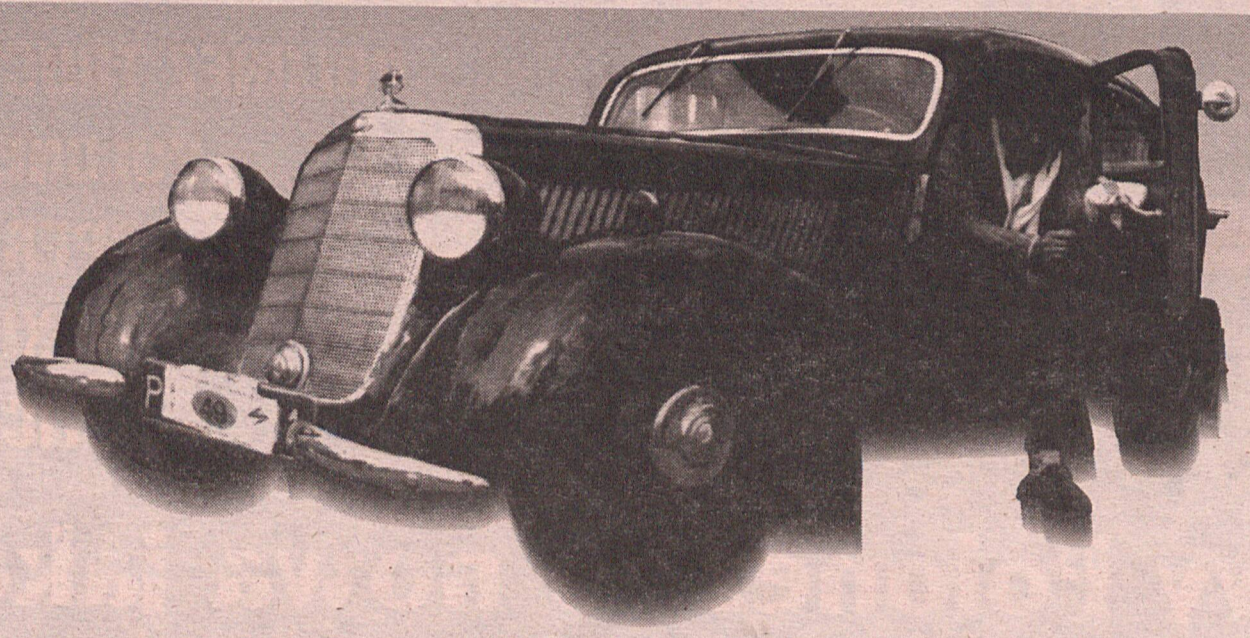

PROGRAM RAJDU

12.09.97 - piątek
8.00 - 8.45 - Śniadanie
9.00 - Odprawa zawodników - Biuro Zawodów
9.30 - Start do I Etapu
13.00 - Przyjazd na metę
13.00 - 16.00 - Obiad oraz przyjęcie uczestników przez władze miasta Kórnik
18.30 - Kolacja
20.00 - Ognisko
13.09.97 - sobota
8.00 - 8.45 - Śniadanie
9.00 - Odprawa zawodników - Biuro Rajdu
9.15 - Start do II Etapu
11.15 - Przyjazd na metę - Stary Rynek - Poznań
12.00 - Konkurs Elegancji na Starym Rynku
13.30 - 14.00 - Start do pogoni za balonem
16.30 - 17.30 - Obiad - Ośrodek Wypoczynkowy - Błażejewko
19.45 - Ogłoszenie wyników wstępnych
20.00 - 2.00 - Wieczór Komandorski
21.00 - Ogłoszenie wyników oficjalnych, oraz rozdanie nagród
14.09.97 - niedziela
9.00 - 10.00 - Śiadanie i pożegnanie zawodników

DAS RALLYPROGRAM

12.09.97 - Freitag
8.00 - 8.45 - Frustuck
9.00 - Fahrenbesprechung - Buro des Rallyes
9.30 - Start zur I Etape
13.00 - Ziel
13.00 - 16.00 - Mittagessen - Kórnik
18.30 - Abendessen
20.00 - Lagerfeuer
13.09.97 - Somstag
8.00 - 8.45 - Frustuck
9.00 - Fahrerbesprechung - Buro des Rallyes
9.15 - Start zur II Etape
11.15 - Ziel - Altstadtmarkt - Poznań
12.00 - Konkurs der Eleganz auf dem Altstadtmarkt
13.30 - 14.00 - Start zum Ballonjagd
16.30 - 17.30 - Mittagessen - Błażejewko
19.45 - Verkundigung der Eintrittsergeibnises
20.00 - 2.00 - Feierliches Abendessen
21.00 - Verkundigung der Offizielleergeibnises, und Siegerehrung
14.09.97 - Sonntag
9.00 - 10.00 - Frustuck und Abschied der Teilnehmer

Najstarsyz ucyestnik tegorocznego rajdu Ford T z 1913 roku własność pana Wernera Linke z Hamburga.



XXIV POZNAŃSKI MIĘDZYNARODOWY RAJD POJAZDÓW ZABYTKOWYCH

VIII Eliminacja Mistrzostw Polski Pojazdów Zabytkowych
III Eliminacja Mistrzostw Okręgu Pojazdów Zabytkowych
pod Patronatem Honorowym Wojewody Poznańskiego
dr. inż Włodzimierza Łęckiego

WŁADZE RAJDU

Komandor - Jerzy Woźniak
V-ce Komandor ds organizacyjnych - Hanna Furmanowska
Kierownik Komisji Technicznej - Andrzej Domowicz
Kierownik Trasy - Grzegorz Rybak
Kierownik Prób Sportowych - Jerzy Dziudzia
Kierownik Komisji Obliczeń - Marek Wachowiak
Kierownik Biura - Wiesława Woźniak
Spiker - Marek Wajer

JURY RAJDU

Przewodniczący (delegat Zesp. Poj. Zab. ZG PZM) - Lech Potuński
Komandor - Jerzy Woźniak
Kierownik Komisji Obliczeń - Marek Wachowiak
Kierownik Komisji Technicznej - Andrzej Domowicz
Kierownik Prób Sportowych - Jerzy Dziudzia

BAZA RAJDU

Baza Rajdu - Ośrodek Wypoczynkowy Błażejewko k/Kórnika

REGULAMIN RAJDU

Rajd rozgrywany będzie zgodnie z regulaminem ramowym Mistrzostw Polski Poj. Zabytkowych z 1994 r. plus Komunikat nr 1/95 i 1/96 Zespołu Pojazdów Zabytkowych przy ZG PZM.

UCZESTNICTWO

W rajdzie mogą brać udział załogi zrzeszone w PZM na pojazdach zabytkowych wyprodukowanych co najmniej 25 lat temu, których produkcja seryjna zakończyła się 15 lat temu. Motocykle wyprodukowane po roku 1955 muszą być w 100% orginalne. Pojazdy bez ważnego przeglądu technicznego oraz opłaconego ubezpieczenia OC nie będą dopuszczone do rajdu.

ADRES KLUBU

Automobilklub Wielkopolski, ul. Rolna 17, 61-491 Poznań, tel. (061)833-00-18,
833-45-41, fax (061)833-00-34

Promocja! Promocja! Promocja! Promocja! Promocja! Promocja!

PHS S.A. Supersklep

TANIE TOWARY W ZASIĘGU RĘKI - OSZCZĘDZASZ CZAS I PIENIĄDZE

SUPEROFERTA PRODUCENTA!!!



2,39 zł
Napoje niegazowane SCAN 2 l



1,29 zł
Pasztety drobiowe 140 g



Prince Polo 40 g
0,69 zł



Jogurty owocowe 0,5 l
2,09 zł



1,39 zł
Groszek konserwowy 400 g



OKOCIM piwo bezalkoholowe 0,33 l
1,59 zł



1,35 zł
Przyprawa w płynie KNORR 210 g

Papier toaletowy ZEWA
7,25 zł





Kawa MERIDO 250 g
4,99 zł



22,39 zł
Libero Baby Comfort

Supersklep

Poznań
os. Armii Krajowej 9
os. Powstań Narodowych 33
ul. Garbary 114
os. Orła Białego 5
ul. Opolska/Jesionowa

Szamotuły
ul. Lipowa 2

PHS S.A.

Oferta aktualna do wyczerpania zapasu, ceny zawierają podatek VAT.

Pięciolatek PHS S.A.

Supersklep w Poznaniu

ul. Garbary 114

zaprasza na piątkowo - sobotnie:

FESTYNY PROMOCYJNE

5 - 6 wrzesień **19 - 20 wrzesień** **2 - 4 października**
12 - 13 wrzesień **26 - 27 wrzesień**

Bogaty program przygotowano przy udziale firm:

Pepsi
Danuta
PEGAZ
OKOCIM
Celiko s.a.
Producent napojów SCAN
ASTRA
KRAFT JACOBS SUCHARD
Star Foods
Kamis
Fawor Spółdzielnia Piekarsko-Ciastkarska
CAMPANIA BACHIA
BARTEX
WD SKWIERZYNA producent past
ZPOW Międzychód
Besnier producent serów President
Benckiser
Poznańska Spółdzielnia Mleczarska
CPC Amino
ZPRS-Wiórek

W programie:

- występy taneczne - "MAGIK DANCE GROUP" oraz "SEVEN"
- występy zespołów muzycznych
- pokazy rowerowe
- liczne konkursy m.in.
  - konkurs pt. "WYMYŚL REKLAMĘ"
  - konkurs PEPSI
  - konkurs KARAOKE SHOW
- liczne promocje cenowe
- degustacje i upominki

Z A P R A S Z A M Y

piątek 14.00-20.00, sobota 10.00-16.00

Muzeum Motoryzacji w Poznaniu

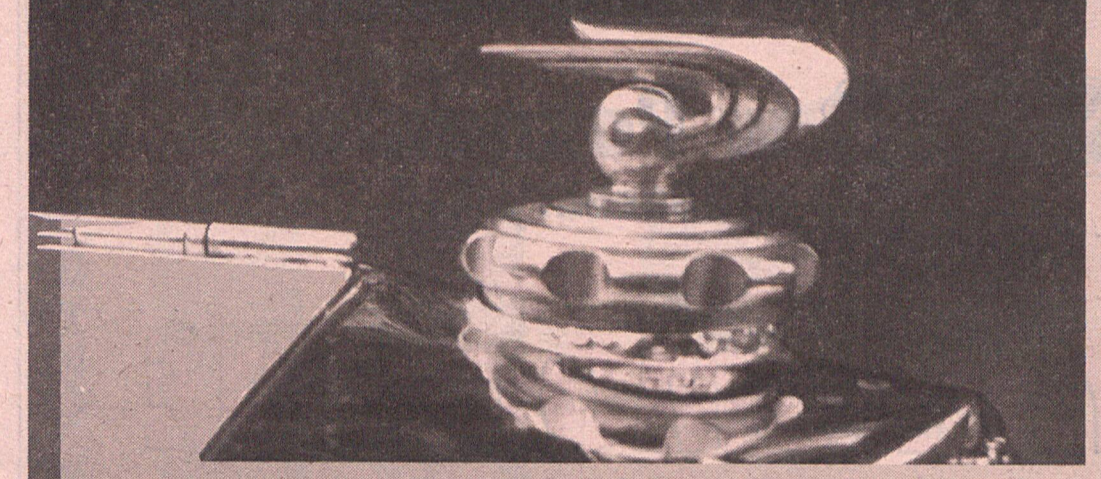

20 września 1996 roku w obecności władz miasta i województwa otwarto Muzeum Motoryzacji pod Rondem Kaponiera. Tu w nostalgicznym świetle lamp znalazły swoje miejsce pojazdy, które kiedyś budziły podziw i sensację, a dziś są wyrazem zachwytu nad poziomem ówczesnej techniki.

Przystanek - Kaponiera

Idea stworzenia Izby Pamiątek Dawnej Motoryzacji narodziła się już w latach 70-tych, prawie natychmiast z powstaniem klubu pojazdów zabytkowych. Pomysł zaowocował organizacją w kwietniu 1981 roku wielkiej wystawy starych samochodów. Na terenie Międzynarodowych Targów Poznańskich na powierzchni 1200 m2 wystawiono kilkadziesiąt pojazdów oraz liczne gabloty z pamiątkami i akcesoriami.

Wystawa zmobilizowała władze województwa do zajęcia się tym tematem i udzielenia pomocy w organizacji stałej placówki. Na terenie miasta miało powstać coś trwałego.

Marzenia zostały zrealizowane 15 kwietnia 1983 roku. W prywatnych pomieszczeniach jednego z entuzjastów weteranów szos - Piotra Adama - w Suchym Lesie koło Poznania otwarto pierwsze w Polsce muzeum starych samochodów. Przetrwało ono do sierpnia 1990 roku, kiedy to zgromadzone własnymi siłami zbiory przeniesiono do pawilonu na torze samochodowym ,,Poznań''.

W ten sposób muzeum znalazło się bliżej miasta i bliżej widzów. Wprawdzie dostępne było jedynie podczas giełd samochodowych, to jednak nie narzekano na brak frekwencji. Głównym mankamentem była ciasnota. Zdawano sobie sprawę, że jest to rozwiązanie przejściowe i docelowo placówka powinna znaleźć się bliżej centrum. Na to potrzebne były jednak środki finansowe, którymi w okresie transformacji ustrojowo-gospodarczej Automobilklub nie dysponował.



Zarówno zarząd klubu jak i członkowie koła pojazdów zabytkowych podjęli starania mające na celu znalezienie nowego lokum odpowiadającego przeznaczeniu. Wśród wielu wariantów wybrano obecne, które zostało zaakceptowane przez władze miasta i województwa. Wspólnymi siłami działaczy i zarządu klubu oraz władz miasta i licznych sponsorów doprowadzono do otwarcia muzeum.



20 września 1996 roku w obecności wiceministra kultury i sztuki, prezydenta miasta, przewodniczącego Rady Miejskiej i prezesa PZMot - wojewoda poznański przeciął wstęgę otwierającą nową placówkę muzealną w grodzie Przemysława.

Po raz trzeci weterani szos zmienili miejsce swego odpoczynku. Tym razem postój wypadł w samym sercu miasta, pareset metrów od terenów targowych.

Tu w romantycznym świetle zastygło prawie 30 samochodów i motocykli. W tym takie okazy jak ford T z 1924 roku, Dixi DA-1 z 1928 czy ośmioosobowa limuzyna studebaker dictator z 1928, przypominająca czasy Al Capone i jego kolegów.

Chlubą kolekcji jest Lorraine Dietrich, wspaniały pojazd z 1913 roku, jedno z najstarszych aut w Polsce. Zwiedzając muzeum niesposób nie zatrzymać się przed panoramą pola bitwy z okresu II wojny światowej. W scenerii pobojowiska, wśród resztek stalowych i drewnianych konstrukcji stoją pojazdy obu walczących stron, zarówno spod znaku swastyki jak i białej gwiazdy. Niemi świadkowie minionej historii.

Każde ze stojących tu aut ma swój indywidualny, niepowtarzalny życiorys. Łączy je wspólny, niezniszczalny duch automobilizmu, towarzyszący człowiekowi od przeszło stulecia.

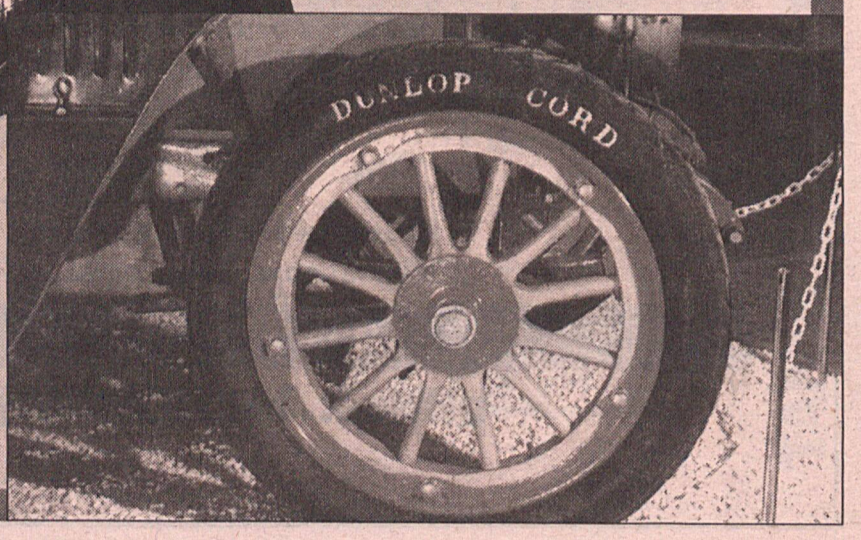

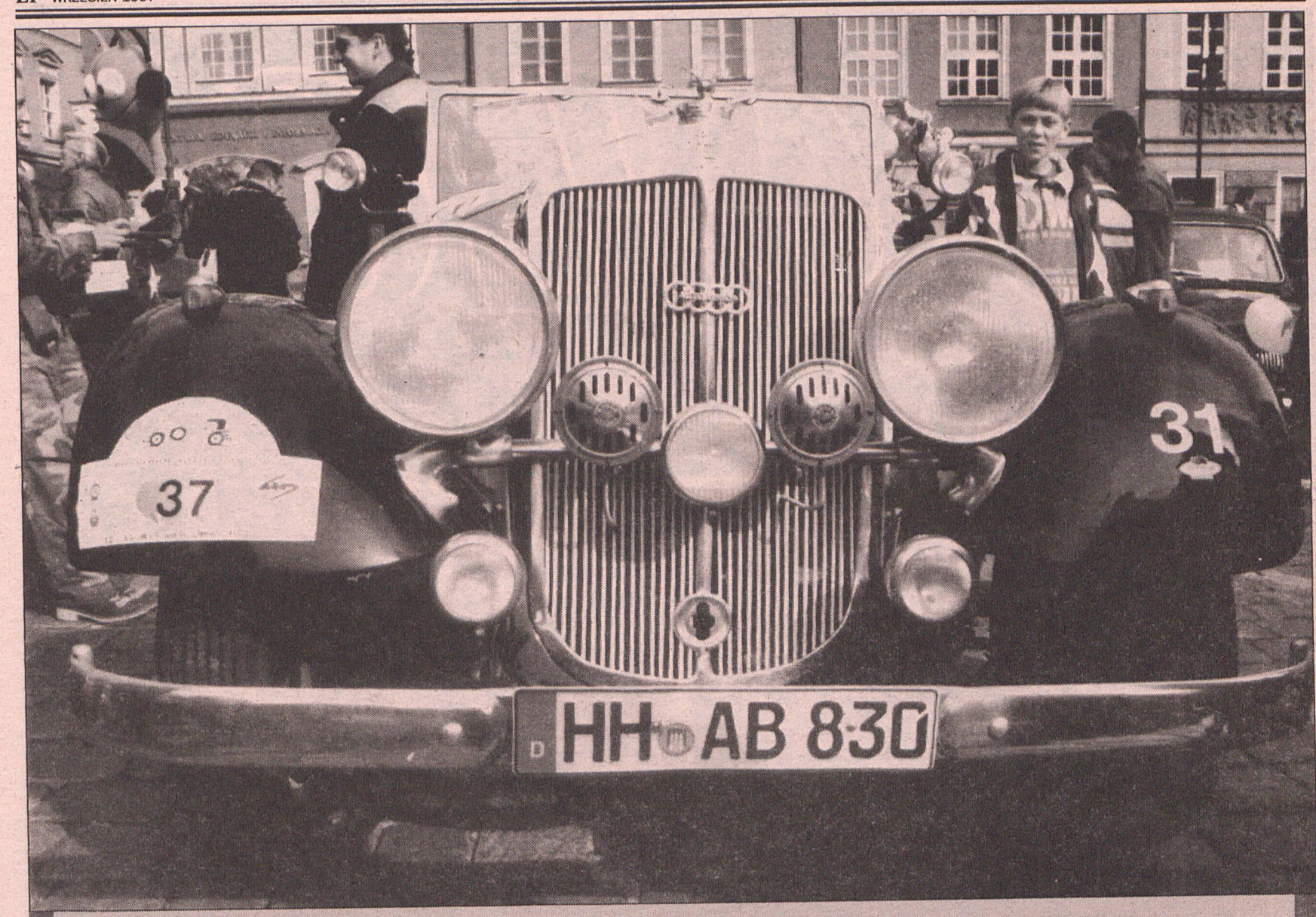

Pod patronatem „EP”

Pokaz sprawności

Miłośnicy „weteranów szos” zgrupowani są w kole pojazdów zabytkowych. Powstało ono w 1970 roku i skupia dziś ponad stu zwolenników starych pojazdów. W ich rękach znajduje się około dwustu samochodów, z tego większość zdolna do jazdy i w nienagannym stanie technicznym.

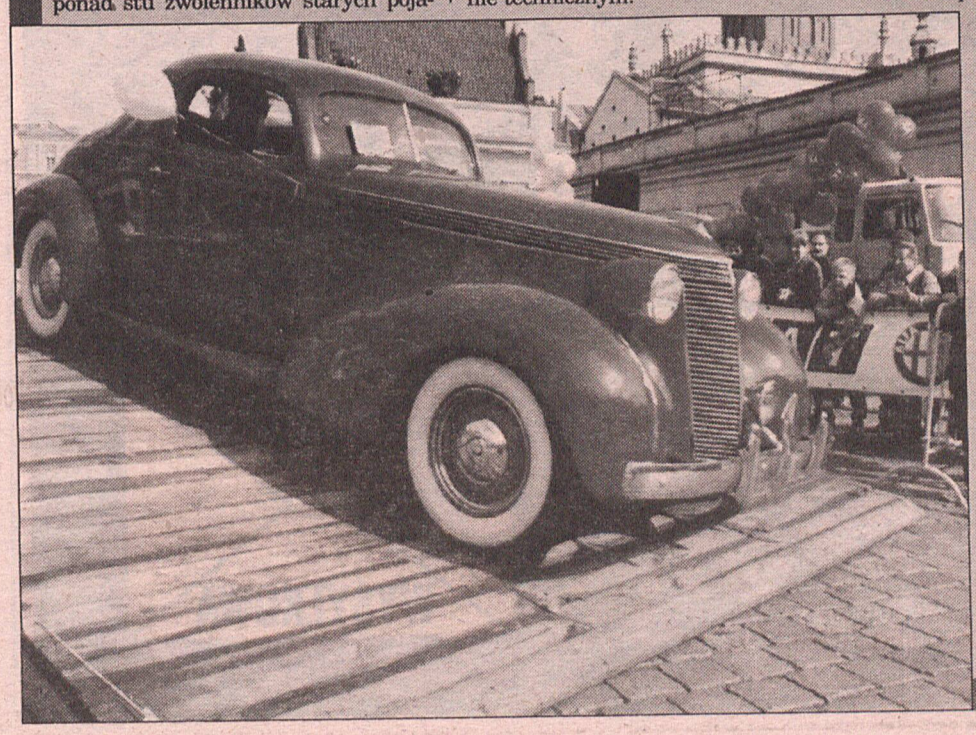

Najpoważniejsze zadania, jakie postawili przed sobą członkowie koła, to ochrona przed zniszczeniem tego, co ocalało po wojennym kataklizmie. Do dziś więc wyszukuje się stare samochody, remontuje je, dbając i pilnując, by jak najbardziej zbliżone były do oryginalnych.

Członkowie koła najbardziej dumni są z najstarszego i najcenniejszego eksponatu klubowego, jakim jest Lorraine Dietrich z 1913 roku. Wóz ten brał udział w obchodach 75-lecia Automobilklubu Paryskiego w 1975 roku oraz w licznych wyjazdach zagranicznych.

Od 1973 roku Automobilklub Wielkopolski jest organizatorem rajdów pojazdów zabytkowych w obsadzie międzynarodowej. Jest to jedna z największych tego rodzaju imprez w kraju, która gromadzi co roku około setki pojazdów, w części obsadzonych przez ekipy zagraniczne. Cieszy się też ogromnym uznaniem i popularnością wśród mieszkańców Poznania. W historii rajdów na ulicach Poznania można było obejrzeć stare, a nawet zapomniane już marki jak sizaire et naudin z 1908 roku, renault R-8 z 1906, maybach, rolls-royce, nag presto i wiele innych. Gościli u nas zawodnicy z Wielkiej Brytanii, Holandii, Belgii, Danii, Niemiec, Szwecji, Finlandii, Czech, Słowacji i państwa nadbałtyckich (b. republik ZSRR).

Rajd organizowany jest zawsze we wrześniu, a jego trasa przebiega wśród malowniczych, jesiennych plenerów Wielkopolski. Tegoroczny 24 odbywa się pod patronatem prasowym „Expressu Poznańskiego”.

Załogi oprócz sportowej rywalizacji mogą obejrzeć liczne zabytki miasta, a także najciekawsze budowle regionu - pałace i muzea.

Od kilku lat dodatkową atrakcją jest pogoń za balonem. Wymaga ona nie tylko doskonałej sprawności technicznej wozu, ale i błyskawicznej orientacji kierowcy w topografii terenu.

Ekipy poznańskie uczestniczą także w wielu imprezach zagranicznych. W 1994 roku poznaniacy obecni byli na uroczystościach związanych z 50-leciem lądowania Aliantów w Normandii. Inna załoga uczestniczyła w rajdzie na okrytej legendą amerykańskiej drodze 66.

SOLO

IMPORTER CZĘŚCI SAMOCHODOWYCH

HELLA® BOSCH MAGNETI MARELLI

lusterka do samochodów

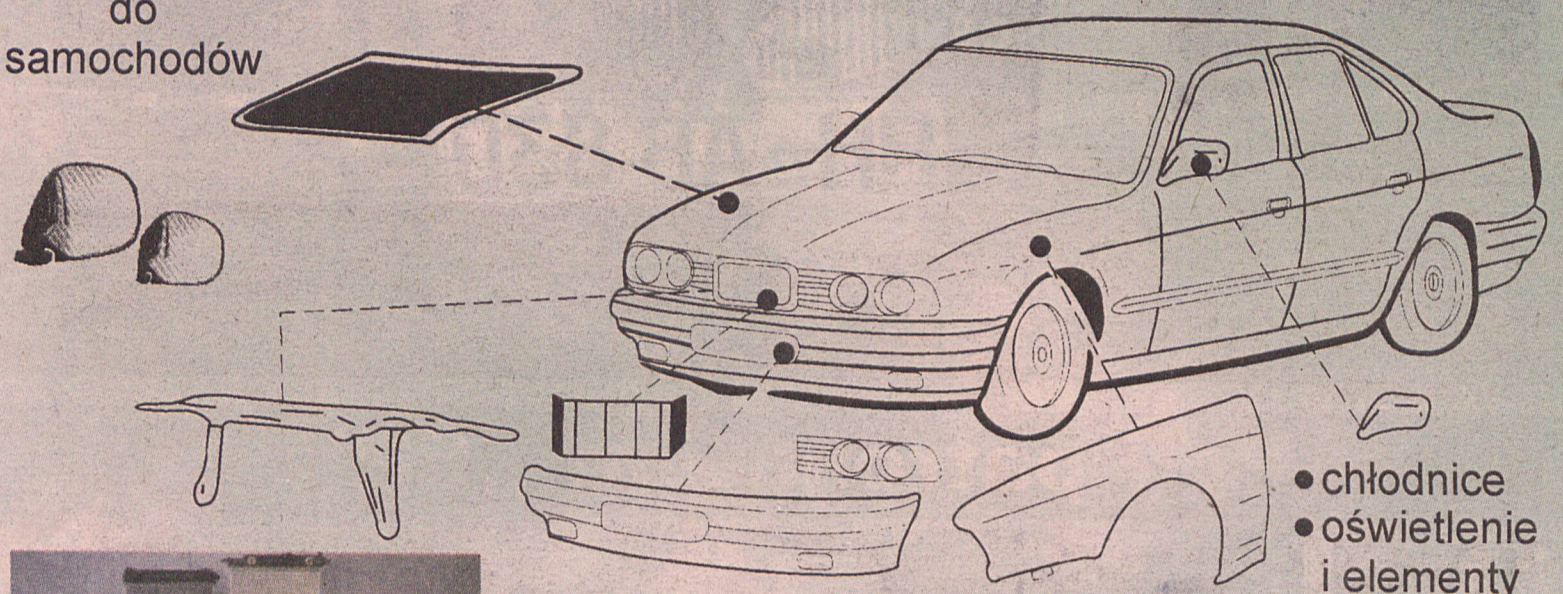

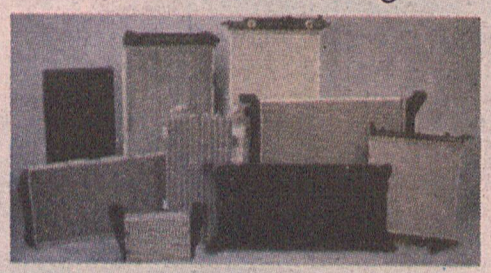

- chłodnice
- oświetlenie i elementy nadwozia

Valeo

POZNAŃ
ul. Dąbrowskiego 29
tel./fax (0-61) 847 71 85

ZAPRASZAMY

SPRZEDAŻ WYSYŁKOWA

AUTO-CENTRUM

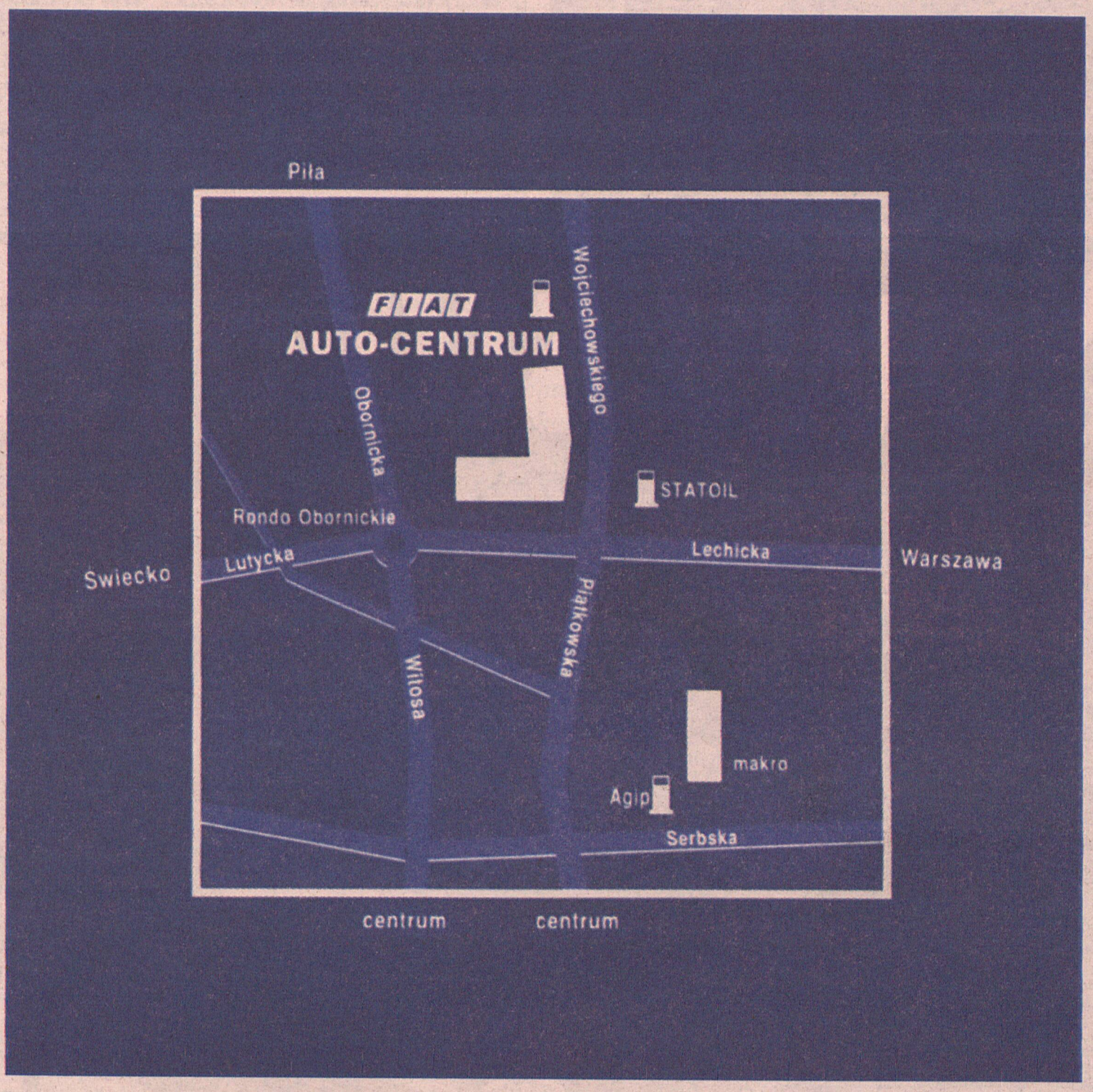

POZNAŃ, ul. Wojciechowskiego 7-17, tel. 822-38-43

FIAT

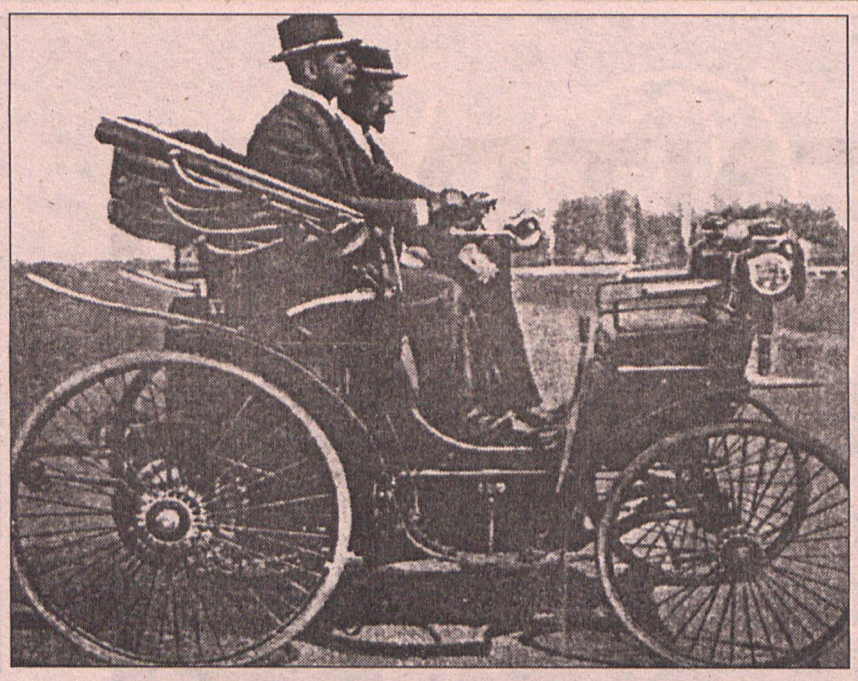

STO LAT TEMU, 10 LIPCA 1897 ROKU ALFRED GRODZKI, WŁAŚCICIEL PIERWSZEGO SAMOCHODU W KRÓLESTWIE POLSKIM, WYRUSZYŁ SWYM PEUGEOTEM W WIELKI RAJD Z WARSZAWY DO PARYŻA. DOKŁADNIE WIEK PÓŹNIEJ W IDENTYCZNĄ TRASĘ WYSTARTOWAŁA JEGO REPLIKA ZBUDOWANA Z INICJATYWY KRAJOWYCH ENTUZJASTÓW MOTORYZACJI.

Nowy stulatek

Alfred Grodzki 20 sierpnia 1896 roku sprowadził pierwszy samochód do Warszawy, by odbyć nim pięć dni później pierwsze jazdy. Automobilami zainteresował się ,,Kurier Warszawski'', który napisał, że zachowują się one ciszej niż konie walące kopytami o bruk. Jeden z dziennikarzy napisał nawet, że jeżeli automobile zastąpią w Warszawie powozy konne, to zniknie wreszcie piekielny hałas!

Jak pisał ,,Kurier Warszawski'' auta sprowadzone przez Grodzkiego, prawdopodobnie był to Peugeot Type 4 Vis-a-vis, pędzą z prędkością 20 wiorst (1 wiorsta ś 1,0668 km) na godzinę. Potrzebują benzynę o ciężarze gatunkowym 0,70, a jednorazowe napełnienie aparatu wystarczy na 100 z górą wiorst.

Grodzki nie tylko sprowadził do Warszawy pierwszy samochód, ale jeszcze jako pierwszy Polak wyruszył nim rok później w wielki rajd z Warszawy do Paryża. Wystartował 10 lipca 1897 roku o godz. 8 rano w towarzystwie mechanika Emila Kraeutlera i reportera pisma ,,Cyklista'' - Zygmunta J.Naimskiego. Trasa podzielona była na 11 etapów i wiodła przez Sochaczew, Kutno, Słupsk, Frankfurt nad Odrą, Berlin, Magdeburg, Hannover, Rheine, Brukselę, Arras, Dieppe. Rajd trwał 17 dni. 26 lipca auto dotarło do Paryża.

Wierną replikę pojazdu Grodzkiego zbudował Juliusz Siudziński i 10 lipca 1997 roku wyruszył w kierunku Paryża.

11 lipca na Torze ,,Poznań'' gościliśmy pana Juliusza Siudzińskiego:

- Pomysł przejechania trasy, którą pokonał Grodzki narodził się ponad rok temu - mówi Juliusz Siudziński. Peugeota, model 9, nie ma w żadnych zbiorach. Co wicej nie dysponowaliśmy prawie żadnymi rysunkami, poza rzutami ogólnymi, które pomogłyby w rekonstrukcji. Jednak ponad 1500 godzin spędzonych przy budowie tego modelu zostały uwieńczone sukcesem.

- Jak przyjmowali Pana przejazd mijani kierowcy na trasie z Warszawy?

- Z dużą sympatią i zdziwieniem. Wielu nie wierzyło, że taki wehikuł jest w stanie poruszać sie po drogach. Grodzki jadąc swoim autem miał łatwiej. Co prawda jechał gorszymi drogami, ale miał pustą drogę. Ja stale muszę uważać na to co robię. Model, który zrekonstruował pan Siudziński przenosi napęd łańcuchem i porusza się na pełnych gumowych oponach.

Siudziński wspomagany przez Tomasza Skrzelińskiego planowali dojechać do Paryża w ciągu siedemnastu dni, tak jak uczynił to Grodzki. Okazało się jednak, że wyprawa zakończyła się w Poznaniu z powodu braku pieniędzy. Ani Polski Związek Motorowy, ani Peugeot Polska, ani wielu innych ewentualnych sponsorów nie wyraziło zainteresowania pomocą w tym ciekawym przedsięwzięciu. Na wysokości zadania stanął jedynie Stomil Olsztyn.

Swój wkład w podróż Pana Siudzińskiego miał Automobilklub Wielkopolski. Prezesi Przemysław Olejnik i Jerzy Woźniak serdecznie przyjęli gości w swoich obiektach i użyczyli gościny w domkach na terenie toru.

Juliusz Podolski

EB TAXI (96-69
(8-222-222
Czas na EB®

Z nami zajedziesz najdalej

Ileż razy wybiegaliśmy z domu na pociąg w ostatniej chwili czy długo czekaliśmy na przystanku na tramwaj - to problemy z jakimi spotkało się wielu poznaniaków. **Nie znają ich jednak Klienci EB TAXI 8-222-222.** Oni wiedzą, że wezwana taksówka na pewno przybędzie pod wskazany adres na czas. Oni wiedzą również, że zostaną obsłużenia kulturalnie, a co ważne za przystępną cenę.

Wsiadając do taksówki oznaczonej sześcioma dwójakmi i znakiem EB Klient może być pewnym, iż zawsze zdąży na czas. Dba o to ponad dwustu doświadczonych kierowców. Z **EB TAXI** nie ma również problemu jeśli chodzi o wyjazdy zagraniczne. Niektórzy taksówkarze posługują się jezykami zachodnimi.

O tym, że w **EB TAXI** jeżdżą naprawdę dobrzy kierowcy świadczy fakt, iż niektórzy z nich zostali wyróżnieni przez wojewodę odznakami ,,Wzorowego Kierowcy'', które przyznaje się za wieloletnią bezkolizyjną (czytaj bez mandatu) jazdę oraz kulturę jazdy. Piraci drogowi nie mają najmniejszych szans na jej zdobycie. W **EB TAXI 8-222-222** nie boją się także łamać utartch schematów. Kierowcami dwóch taksówek są tutaj kobiety: panie Daria i Basia. Mąż tej ostatniej jest również taksówkarzem tej centrali.

- Dobrze rozumiemy się z kierowcami MPK - mówi pani Daria,- Ustępujemy sobie drogi, wpuszczamy przy zmianie pasów ruchu.

- Jesteśmy konkurencyjni ponieważ doskonała organizacja pracy pozwala nadrobić to ilością kursów - wyjuaśnia Waldemr Piechowiak, taksówkarz z 26-letnim stażem. - Jednakże w niedługim czasie z pewnością będziemy zmuszeni podnieść ceny usług. Nie robiliśmy tego już od ponad roku a producenci paliw podnosili ceny swoich wyrobów co najmniej kilkakrotnie.

- Nawet po podwyżkach będziemy konkurencyjni. Z pewnością nie ucierpią na tym nasi Klienci - zapewniają szefowie **EB TAXI 8-222-222.**

EB TAXI dobrze znane
szybkie sprawne doskonałe
Gdy pod numer zadzwonicie
miłę panie usłyszycie
pięć minutek mercedesem
i już taxi pod adresem

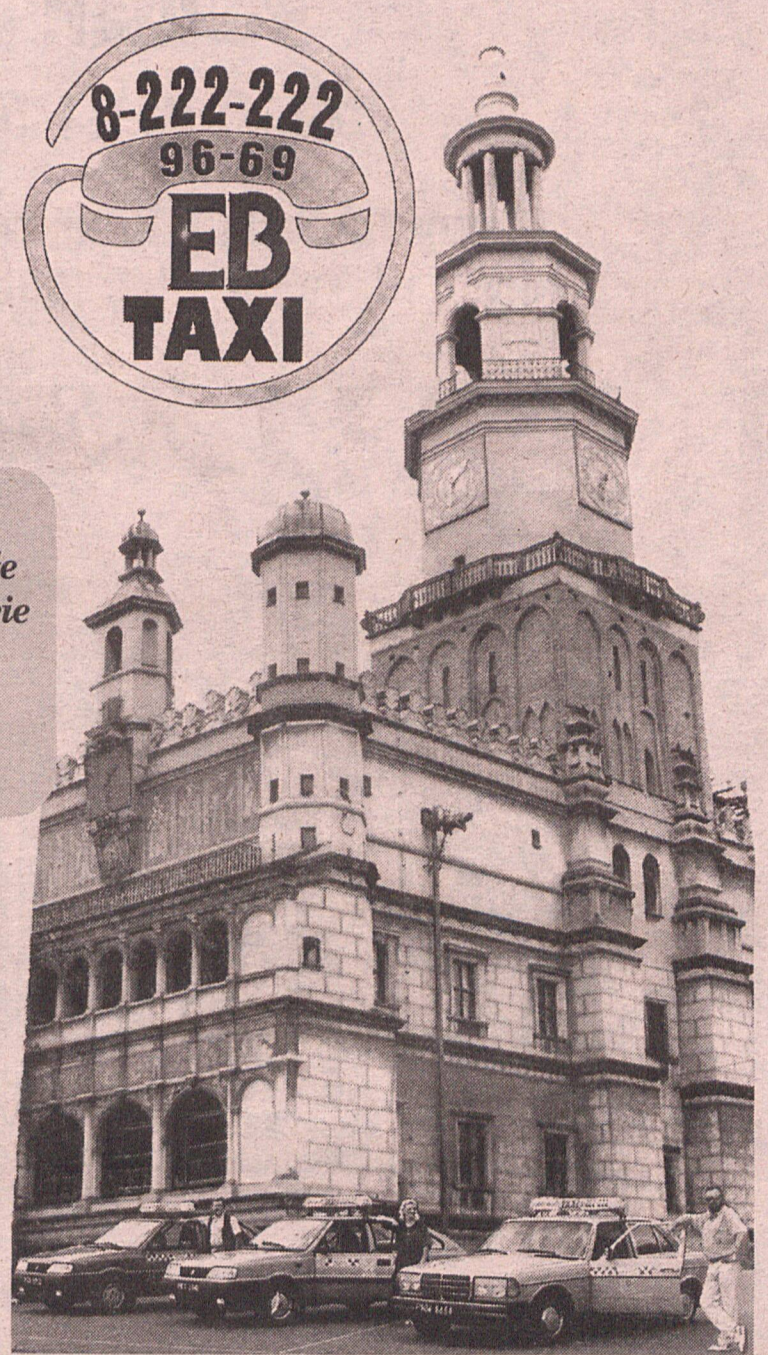

118 zgłoś się!

Codziennie EB TAXI przyjmuje kilkaset zgłoszeń, a ich liczba wciąż wzrasta. Można więc powiedzieć, iż w ciągu roku co drugi statystyczny Poznaniak dzwoni po taksówkę pod numer 8-222-222. Niedawno taksówki z charaktereystycznym znakiem EB można zamawiać również pod numerem 96-69. Kierowcy i pasażerowie EB TAXI żartują, że oba numery są tak prostè do zapamiętania, iż nigdy nie ulecą z pamięci. W zeszłym roku w bazie na osiedlu Władysława Łokietka zainstlowano komputerowy system obsługi Klientów.

- System umożliwia jeszcze szybsze wysłanie wozów pod podany adres. Wystarczy, że Klient poda swój kod i już wiemy gdzie wysłać taksówkę - wyjaśnia operatorka pani Karolina. - Dzięki cyfrowym łączom nawet przy tak zakorkowanych ulicach jak w Poznaniu zlokalizowanie taksówki znajdującej się najbliżej Klienta nie stanowi problemu.

Jednakże EB TAXI 8-222-222 to więcej niż „normalne" taxi. Taksówkarze tej centrali jako pierwsi w Poznaniu zaczęli odprowadzać samochody pod wskazany adres w przypadku „niedyspozycji' Klientów, którzy w tym czasie są przewożeni innymi taksówkami. Oprócz tego EB TAXI wykonuje usługi kurierskie, zakupy, odbieranie dzieci ze szkół, i przedszkoli, a nawet przewozi zwierzęta. Taksówkarze współpracują z pomocą drogową, holują zarówno auta osobowe jak i ciężarowe. Pomagają uruchomić auta w trudnych sytuacjach.

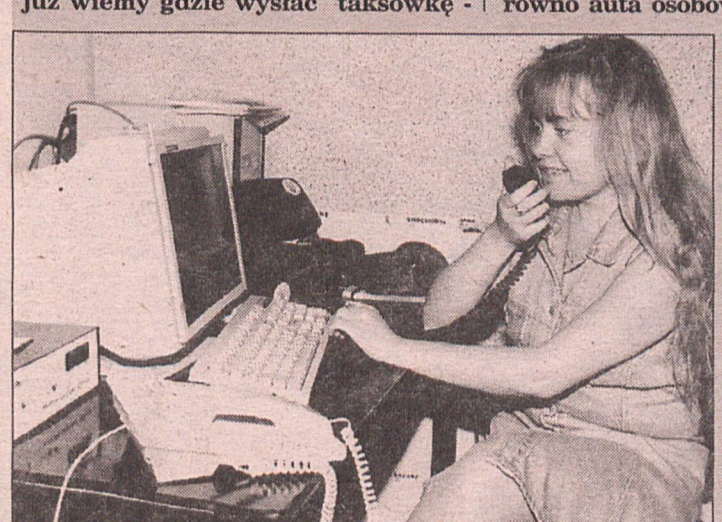

O popularności EB TAXI 8-222-222 świadczy również fakt, iż niektórzy nieuczciwi taksówkarze próbują podszywać się pod numer 8-222-222. Dlatego kierowcy EB TAXI zwracają się z prośbą do pasażerów o bardziej szczegółowe przypatrywanie się szyldom taxi.

Każdy kto wytnie kartę stałego klienta znajdującą się obok i skorzysta z usług EB TAXI 8-222-222 lub 96-69 natychmiast otrzyma oryginalną kartę stałego kilenta wraz z 20 % zniżką.

KARTA STAŁEGO KLIENTA

Nr kodu .....

Zniżka **20%** na
wezwanie telefoniczne
i dla stałych klientów
POMOC DROGOWA
TRANSPORT OSOBOWY I BAGAŻOWY

8-222-222
96-69
EB
TAXI

ACM Mari-Car

Poznań ul. Metalowa 1

tel. 866 21 51, fax 866 89 45

Nowy Tomyśl ul. Kolejowa 33a tel./fax (0666) 22 462
Śrem ul. Tylna 9 tel. (0667) 30 155, fax(0667) 30 267



- **sprzedaż wszystkich modeli** **866 - 87 - 53**
- **pełen autoryzowany serwis** **865 - 14 - 57**
- **części** **866 - 22 - 32**
- **komis samochodowy** **866 - 88 - 87**
- **pomoc drogowa 24 h** **866 - 66 - 16**

FIAT