W piątek i w sobotę

Bioenergoterapeutyczne seanse Józefa Drewicza za pośrednictwem „EP"

Szczegóły piątkowego seansu w wydaniu piątkowym, godzinę seansu w Wielką Sobotę podamy w wydaniu sobotnim „EP"

Klin

strona tylko dla młodzieży

str. 12

Woda w Poznaniu drożej

czytaj str. 3

Dzisiaj kolorowy dodatek telewizyjny

CZWARTEK 27 III 97 r. CENA 80 GR

EXPRESS POZNAŃSKI

Red. wydania: Juliusz Podolski Tel. 660-312 Rok LI NR 63 ISSN 0137-9100

Desperacki skok z okna... prokuratury

W czasie trwającego przesłuchania w prokuraturze, podejrzany o oszustwa mężczyzna - wyskoczył z I piętra przez otwarte okno na podwórze. Po 20 minutach poszukiwań, staromiejska policja ujęła zbiega. Ukrył się w jednej z kamienic przy ul. Działyńskich.

To niecodzienne zdarzenie miało miejsce wczoraj, w Prokuraturze Rejonowej Stare Miasto przy Młyńskiej. W samo południe, policjanci doprowadzili tu 32-letniego recydywistę Hieronima Z. x/ (mieszkańca Rataj). Tym razem jest podejrzany o serię oszustw, a idzie o wyłudzanie kredytów ratalnych na podstawie sfałszowanych dokumentów. Miała go teraz przesłuchać pani prokurator. Zgodnie z zaleceniem - funkcjonariusze z konwoju - pozostali na korytarzu, a delikwent wszedł do pokoju nr 13 (I piętro).

Nic nie zapowiadało, że za chwilę tak zareaguje. Usiadł na krześle, sprawiał wrażenie spokojnego. Jeszcze przed składaniem wyjaśnień, poprosił grzecznie o szklankę wody. Pani prokurator - niczego nie podejrzewając - zamierzała spełnić prośbę, nie wychodząc zresztą z po-

(Ciąg dalszy na str. 2)



Do tradycji Wielkiego Tygodnia w Sewilli (Hiszpania) należą procesje pokutników. Na zdjęciu: członkowie jednego z licznych w tym mieście bractw pokutniczych. PAP/ CAF

O tym, że Wielkanoc tuż, tuż nikogo przekonywać nie trzeba. Zaczął się już ożywiony ruch w handlu i usługach, pospiesznie realizowane są plany wyjazdów. Ruch w interesie kwitnie. Każdy chce jak najszybciej przygotować się do Świąt, by później zasiąść w fotelu i delektować się zasłużonym spokojem i odpoczynkiem.

Gotowi do świąt?

Rozpoczął się właśnie boom dla właścicieli firm oferujących usługi czyszczenia okien, dywanów, tapicerki i wnętrz. Kto nie może lub nie ma czasu uczynić tego we własnym zakresie, albo polega na nowych technikach i urządzeniach, wzywa fachowców.

- Mamy tyle zamówień na czyszczenie okien, że nie zdążymy przed świętami - mówi **Grzegorz Pietrzak**. - Firmy i zakłady pracy teraz właśnie najczęściej chcą skorzystć z naszych usług.

- Telefony się urywają, wszyscy chcą teraz czyścić dywany, wykładziny i tapicerki - wtóruje mu **Piotr Staniak**. - Nie wszyscy jednak chcą spędzać wielkanocne święta we własnym domu. Jak powiedziała nam **Paula Krysmann z jednego z poznańskich biur podróży**, o około 20-30% zwiększyło się zainteresowanie podróżami, choć jeszcze większy skok spodziewany jest raczej tuż po świętach. Największym wzięciem cieszą się Francja, Włochy i Tunezja.

- W kraju preferujemy przede wszystkim wypady w góry. Wyjeżdżają głównie młodzi ludzie. - uśmiecha się **Magda Podgórska z innego biura podróży**. - Większość czeka jednak z urlopami i większymi wyjazdami głównie na majowy „długi weekend" i letnie wakacje.

Jak się dowiedzieliśmy, popularnością cieszy się też rezerwacja telefoniczna na Dworcu Głównym PKP. Spragnionych wyjazdów jest tylu, co w gorącym czasie większych targów!

Bardzo duże powodzenie odnotowują również usługi pocztowe. - Doręczyciele donoszą listy całymi torbami - informuje **Władysława Rejent, kierownik zmiany Oddziału Doręczalni Listowo-Pieniężnej Urzędu Przewozu Poczty Poznań 2**. - Zostajemy ostatnio trochę dłużej, by zdążyć wszystko wyekspediować. Więcej pracy mają też pracownicy **Oddziału Doręczalni Paczek**, ale jak zapewnia **Wiesław Skrzydlewski, kierownik zmiany**, wszystko trafia do odbiorców na czas i nie ma żadnych przestojów. Firmy spedycyjne mogą także nie oba-

(Ciąg dalszy na str. 2)

Przeczytasz jutro w „EP"

Z archiwum X

W pewnej chwili znalazły na kartce ostrzeżenie: „Ty nie jechać w sobotę do domu". Słowa były najwyraźniej skierowane do Agnieszki, która tego dnia zamierzała wracać do rodzinnego domu oddalonego od Poznania o 150 km.

Agnieszka wywołuje ducha

Ponadto m.in. ★ Tajemnice życia Chrystusa ★ reportaż: Awantura o ślub ★ Gwiazdy „Kosmicznego meczu": Królik Bugs, kaczor Daffy i inni

a w sobotę

★ Wszystko o Madonnie ★ Uczę poznańskich prezenterów - zdradza Magda Olszewska, popularna prezenterka TVP

W świątecznym prezencie od „EP" w sobotę specjalny dodatek

ŁAMANIE GŁOWY

★ krzyżówki panoramiczne z nagrodami

Rynek Łazarski pod szkłem?

Wszystko wskazuje na to, że niebawem Rynek Łazarski zmieni oblicze. Wczoraj architekt prof. Jerzy Buszkiewicz przedstawił radnym z komisji zagospodarowania przestrzennego projekt nowoczesnego ukształtowania płyty Rynku.

Pod dachem z przezroczysej płyty o interesującym kształcie (tzw. kratownica) znalazłyby miejsca stoiska. Pod ziemią przewidziane są parkingi, być może całodobowy handel.

- Kto jednak odważyłby się wejść do podziemi o północy - zastanawiał się Mieczysław Wojciechowski, przewodniczący komisji.

Pod dachem mają znaleźć miejsce - zgodnie z propozycją - działkowicze (blisko 50 proc. sektorów), artykuły spożywcze (20 proc.), kwiaty (3 proc.), artykuły przemysłowe (17 proc.), handel staroci ami (13 proc.). Obecnie na Rynku handluje codziennie około 300-500 osób.

To, jak będzie wyglądał Rynek od ul.Głogowskiej jest o tyle ważne, że między tymi punktami istnieje 10-metrowa różnica poziomu.

Architekt przewiduje również uzupełnienie zabudowy w południowej części Rynku oraz w rejonie wlotu ulicy Engla. Plan zakłada zachowanie klina zieleni od ul. Głogowskiej i istniejącego szaletu. **Docelowo w tym rejonie miałaby zostać zmieniona organizacja ruchu. Układ docelowy będzie funkcjonować w momencie powstania nowej ulicy łączącej ul. Łukaszewicza i Dmowskiego. Miejsca parkingowe przewidziane są wzdłuż przyległych ulic oraz na parkingu wielopoziomowym zlokalizowanym przy ul. Dmowskiego.**

(Ciąg dalszy na str. 2)

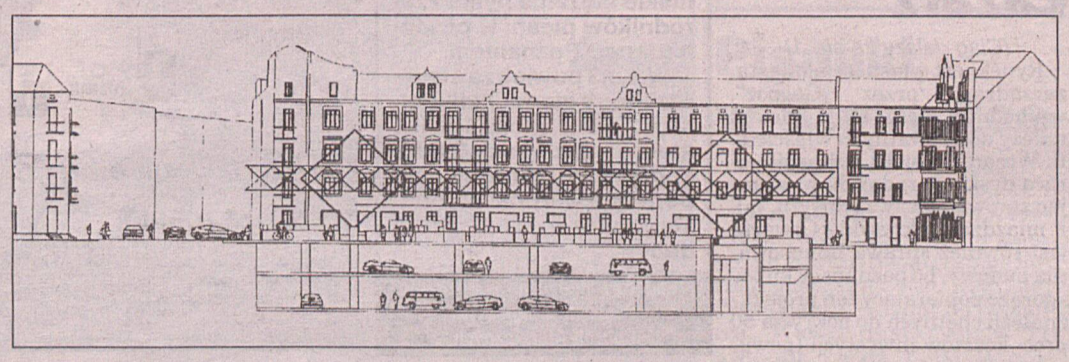

Burzy oklasków i owacji na stojąco po każdym spektaklu a także satysfakcji zawodowej z okazji Międzynarodowego Dnia Teatru życzymy wszystkim aktorom i pracownikom poznańskich Teatrów

PŁYTKI CERAMICZNE
rj398 już od 20 zł/m²
GRANITOGRESY
już od 23 zł/m²
P-ń,ul.R.MAYA 1 (teren PFMZ) HURTOWNIA tel.764-882, 764-634
SKLEPY
P-ń,ul.Hetmańska 103 tel.33-26-42
P-ń,ul.Dąbrowskiego 88 tel.47-06-23

DUŻY LOTEK: 11 13 27 28 29 37

EXPRESS LOTEK: 14 17 18 25 29



Wydarzeniem recitalu organowego Sławomira Kamińskiego, który odbył się wczoraj w Auli UAM było poznańskie prawykonanie poematu na organy solo op. 61 (opartego programowo na siedmiu słowach Chrystusa na Krzyżu) pt „In Paradisum" Feliksa Nowowiejskiego. Oprócz tego w programie koncertu znalazły się także: II Sonata na organy c-moll Felixa Mendelssohna i Trzy preludia chorałowe Johannesa Brahmsa.

Organizatorem było Towarzystwo im. Feliksa Nowowiejskiego, a dochód przeznaczono na renowację organów F. Ladegasta w poznańskiej Farze. *(elka)*

Fot. P. Ratajczak

Proces „Makowca" Każdy świadek zeznaje inaczej

„Makowiec" swoje wie

- Dostałem od „Izraelczyka" gryps dla „Makowca", ale nie czytałem go - oświadczył przed sądem Robert S. jeden ze świadków w głośnej sprawie strzelaniny w poznańskiej kawiarni „Cafe Głos". - Oddałem go bratu, który miał go dostarczyć „Makowcowi".

We wczorajszym procesie zeznawać miało 31 świadków. Zeznało kilkunastu. Oskarżonym, przez cały czas trwania rozprawy towarzyszyli funkcjonariusze policji.

Wszyscy świadkowie zgodnie twierdzili, że nigdy wcześniej nie widzieli oskarżonego „Izraelczyka", mniej lub bardziej natomiast, znali Zbyszka B.

Zgodność panowała także przy zeznaniach dotyczących Marka Ś, który - jak twierdzili - miał zajmować się przerzutem samochodów i „w ogóle różnymi ciemnymi sprawkami". Sąd próbował ustalić, czy „Makowiec", próbował dotrzeć do Marka Ś., pseudonim „Święty", który miał porwać jego syna.

- Wiem, że „Makowiec" chciał dowiedzieć się, kto zlecił Markowi Ś. porwanie jego syna - zeznawał Jan L. znajomy „Makowca". - Nie kazał mi jednak odszukać „Świętego".

Gdy również inni znajomi „Makowca" twierdzili, że nikt im nie kazał odszukać „Świętego", „Makowiec" zaprzeczył.

- Nie wiem czego oni się boją, ale ja prosiłem ich, aby przywieźli go do mnie, jeżeli go spotkają - oświadczył oskarżony.

Po tym stwierdzeniu, jeden ze świadków, tuż przed zamknięciem rozprawy, zmienił zeznanie i „przypomniał sobie", że istotnie „Makowiec" prosił go o to.

Przypomnijmy, że Zbyszko B., pseudonim „Makowiec" oskarżony jest o zlecenie zamordowania Marka Ś, który porwał - jak twierdził oskarżony - jego syna Macieja B. Zlecenie wykonać miał oskarżony o to Albert K, obywatel Izraela. Albert K., wycofał jednak na poprzedniej rozprawie swoje zeznania, jakoby faktycznie dokonał morderstwa na zlecenie Zbyszka B.- omyłkowo zresztą zastrzelił „niewłaściwego" człowieka. Zeznanie braci Ś. wskazywało by więc, na fakt istnienia „grypserskiej" więzi między aresztowanymi, po dokonaniu zbrodni.

Kolejna rozprawa odbędzie się 23 kwietnia. (mark)

Poznańska „Lechia" nie lubi poznańskich targów?

Przez ostatnie lata na imprezach targowych systematycznie ubywało producentów kosmetyków. Aż tej wiosny doszło do sytuacji, która przypominała... bojkot MTP.

- Najpierw firmy zagraniczne uznały, że tego typu targi, jak konsumencka WIOSNA, są przestarzałą formą. Przestały więc do Poznania przyjeżdżać. W tym roku wycofały się polskie zakłady spod znaku „Polleny", bo na poznańskich targach zamiast handlowców spotykano wyłącznie widzów... - mówi Ryszard Jankowiak, prezes Zarządu Fabryki Kosmetyków Pollena-Lechia SA.

Z producentami, z pominięciem targowych spotkań, zaczęli szukać kontaktu przedstawiciele nowopowstałych sieci marketów. A organizatorzy MTP - tak uważa prezes poznańskiej Lechii - całą uwagę skupili na odzieży i modzie, zapomianjąc o pozostałych wystawcach.

Tylko wytwórcy kremów i proszków do prania nie obrażają się i chcą pokazywać się w targowych pawilonach. Tyle, że już tylko raz w roku - na jesiennych spotkaniach. Prezes Jankowiak jest szefem Stowarzyszenia Producentów Kosmetyków i Chemi Gospodarczej, które ma w swoich szeregach 185 stałych członków i 40 firm wspierających. W ich imieniu będzie po świętach rozmawiał z MTP. Jesienią Lechia planuje wystąpić na MTP pod wspólnym sztandarem z innymi firmami Polleny. (d)

Wiosenne porządki w TVP

„Przewietrzanie" telewizji

Nowy szef TAI (po Jacku Bochenku) - Jacek Snopkiewicz zarządził dobieranie par prezenterskich w „Wiadomościach"... według wieku. Szczególnie podobno raził dyrektora duet Grażyna Bukowska - Sławomir Siezieniewski.

Dotarła do nas także informacja, że nowy szef TAI proponował też transfer do „Wiadomości", niektórym prezenterom „Jedynki".

- Dyrektor Snopkiewicz deklarował, że chce pracować nad poprawą jakości i stabilizacją sytuacji w „Wiadomościach". O zmianach kadrowych nic nam nie wiadomo - powiedziała „Expressowi" dyrektor Bancerowska, rzeczniczka Zarządu TVP.

Także W poznańskim oddziale TVP wraz z wiosną powiało zmianami. 22 marca po raz pierwszy pojawiły się nowe twarze programu miejskiego (o czym już informowaliśmy w „EP"): Agnieszka Zahmann, studentka filozofii UAM i Anna Parzyńska, studentka Akademii Muzycznej w Poznaniu. Nabór prezenterów odbył się pół roku temu, ale tylko dwie panie - długowłosa blondynka i krótkowłosa brunetka - przebrnęły przez wszystkie etapy szkolenia.

- Te dziewczyny są nie tylko ładne, ale i mądre. Sądzę, że świetnie dadzą sobie radę przed kamerą - mówiła o nich z entuzjazmem „nauczycielka", czyli Magdalena Olszewska z TVP z Warszawy (obecnie prezenterka „Jedynki").

Zmieniły się także „czołówki" poznańskiej telewizji - autorami nowych są Maciej Ćwiek i Hieronim Neumann (Studio Filmów Animowanych) do muzyki Zbigniewa Łowżyła. Do wiosennych nowinek należy zaliczyć również nową scenografię (pokonkursową) autorstwa Aleksandry Płonki, artystki-plastyczki. Dyrektor PTV, Robert P. Kamiński powiedział, że nie są to jedyne zmiany w PTV na wiosnę. M. Derwich

Desperacki skok

(Ciąg dalszy ze str. 1)

koju. Gdy na moment spuściła podejrzanego z oczu, ten skoczyła biurko, i dalej na parapet i wyskoczył przez otwarte okno na podwórze!

Wylądował, akurat w miejscu gdzie nie było zaparkowanych aut. Zaczął uciekać. Na wszczęty alarm, policjanci zbiegli po schodach w dół. Przez chwilę mieli nawet uciekiniera w zasięgu wzroku. Padły strzały ostrzegawcze oddane w górę. Tamten nie reagował, umykał niczym rączy jeleń. Przesmykiem między budynkami zdołał zniknąć. Po 20 minutach poszukiwań ujęto desperata. Ukrył się na klatce schodowej V piętra jednej z kamienic przy ul. Działyńskich.

Hieronim Z. - zrezygnowany takim finałem - nie stawiał żadnego oporu. Utykał teraz na nogę. Zawieziono go więc do dyżurnego szpitala. Tam okazało się, że ma... złamaną kość śródstopia. Założono mu gips. Lekarze nie wyrazili sprzeciwu by mógł trafić do miejsca odosobnienia. Decyzją prokuratora, został więc zatrzymany do jego dyspozycji. Dojdzie kolejny zarzut: ucieczka. (Żuk)

x/ Imię i pierwsza litera nazwiska - są zmienione.

Pamięć „Elektromisu"

Wczorajszy proces dotyczący „Elektromisu" odbył się pod znakiem ogólnego zaniku pamięci pracowników holdingu. Pracownice działu księgowości nie pamiętały nawet... jak nazywali się kolejni prezesi tego przedsiębiorstwa.

Holdingowi przedstawiono łącznie 39 zarzutów, akta sprawy obejmują 69 tomów. Prokuratura powołała 200 świadków.

Na ławie oskarżonych nie zasiadł założyciel holdingu Mariusz Świtalski, który w przedsiębiorstwie pełnił formalnie funkcję prezesa Zakładowej Straży Pożarnej.

Nie mogą zatem dziwić wypowiedzi prawników, że nie należy się spodziewać, aby proces ten zakończył się jeszcze w tym wieku. (mark)

Polsat przykrywką

Policja z Osiecznej zatrzymała parę oszustów: 36-letnią Ewę W. oraz 41-letniego Zdzisława M., mieszkańca Bydgoszczy. Przykrywką miał być prowadzony od miesięcy przez telewizję Polast konkurs „Rodzinny paszport".

Para pojawiła się kilka dni temu w Osiecznej (Leszczyńskie). Z uśmiechem na twarzy oznajmiła, że pan czy pani są szczęśliwymi zwycięzcami konkursu prowadzonego w Polsacie. Wygrali bowiem 1500 złotych.

Zanim jednak mogły odebrać wygraną musiały wpłacić 20 procent podatku dochodowego na ręce przedstawicieli telewizji.

Policja nie wyklucza, że ofiarami oszustów padło więcej osób z województwa leszczyńskiego. (js)

Święta

(Ciąg dalszy ze str. 1)

wiać się braku klientów. **Paweł Janicki, kierownik filii firmy kurierskiej,** powiedział nam, że można odczuć przedświąteczną gorączkę - do rąk kurierów trafia więcej przesyłek, kierowanych głównie do odbiorców na terenie kraju.

Należy tylko podziwiać, że zabiegani poznaniacy nie tracą głowy w tej bieganinie. Od **Ryszarda Nogaja z Auto Pogotowia Kluczowego** usłyszeliśmy, że zmniejszyła się ostatnio ilość interwencji do zatrzaśniętych zamków w mieszkaniach i samochodach... (gok)

Łazarz

(Ciąg dalszy ze str. 1)

Rynek jest własnością miasta, zarządzaną przez „Geopoz", wschodnia część klina zieleni należy do prywatnych właścicieli. Wczoraj projekt wzbudził gorącą dyskusję radnych, wywołując zarówno głosy zachwytu, jak i miażdżącej krytyki. Otwarta jest również sprawa finansowania budowy, bo poznańscy kupcy - gorąco popierający ten projekt - znaleźli chętnych do pokrycia 50 proc. kosztów inwestycji.(pewu)

Informacje o pyleniu

Czwartek 27 marca

Utrzymuje się bardzo niskie stężenie pyłku i zarodników pleśni w powietrzu nad Poznaniem.

W 1 m3 powietrza stwierdzono: 3 ziarna pyłku olszy, 2 cisu, 2 topoli osiki, 2 wiązu oraz 68 szt. Cladosporium. Przewiduje się podobne warunki aeropalinologiczne na najbliższą dobę.

Akademia Medyczna w Poznaniu Ośrodek Diagnostyki Chorób Alergicznych

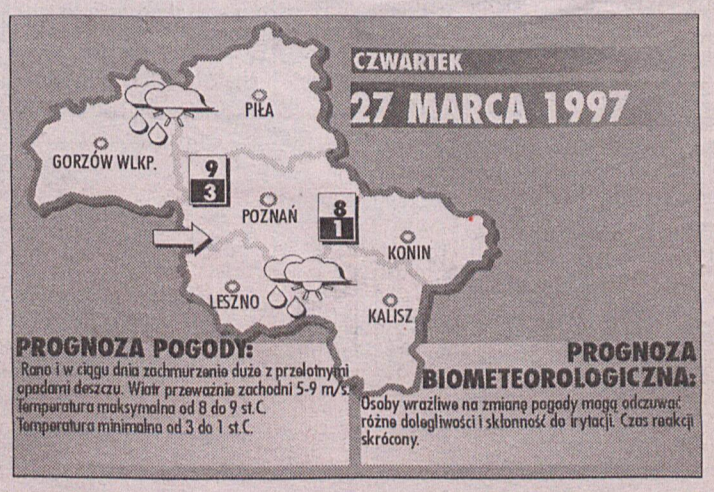

Violetta ma 164 cm wzrostu, nosiła ubrania numer 55! Schudła 36 kilogramów

- Nie używałam żadnych środków farmakologicznych. Przy okazji pozbyłam się co najmniej trzech chorób: silnej migreny, uporczywego uczulenia rąk, kłopotów z pęcherzem.

Już 11 kwietnia możesz zapytać Violettę jak to zrobiła Zadzwoń do „EP" 65-96-93 od godz. 11 do 12

NOWA PROMOCJA
co dwa tygodnie
24 III - 5 IV
OPRAWY:
ZEWNĘTRZNE
WEWNĘTRZNE
ELGO
Gostynin
(uliczne, przemysłowe, rastrowe, nasufitowe, do sufitów podwieszanych oraz tradycyjne)
HURTOWNIA
ELEKTRORYGIEL®
Poznań
ul. Kotowo 54
tel. 307-227
307-230
307-233
ex425

STUDIO Lady
EKSKLUZYWNA SIŁOWNA
oraz
kosmetyka, sauna solarium, fryzjer masaże
STADION OLIMPII
ul. Warmińska 1
tel. 47-46-11
ri390

REDAGUJE KOLEGIUM: Dariusz Nowaczyk - redaktor naczelny, **Zbigniew Piskorski** - zastępca red. naczelnego, **Juliusz Podolski** - kierownik sekretariatu redakcji, zdjęcia - **PAP/ CAF, archiwum. WYDAWCA: Fibak Investment Group S. A.,** tel. 66-11-55, DRUK: Drukarnia Poznańska Spółka z o.o., Poznań, ul. Ziębicka 16. ADRES WYDAWNICTWA I REDAKCJI: 60 782 Poznań, Grunwaldzka 19, TELEFONY: centrala 66 60 41, Pogotowie „Expressu" 66 18 18, 66 60 41 w. 182, sekretariat redaktora naczelnego - 66 14 43, sekretariat redakcji - tel. 66 03 12, dział miejski - tel. 66 15 15, 65 96 93, dział sportowy - 66 58 82, dział reklamy i marketingu tel. / fax 66 33 39. Telex - 041 34 90, Telefax 66 58 48. OGŁOSZENIA I REKLAMY PRZYJMUJĄ BIURA: ✧ ul. Grunwaldzka 19 (wejście z ulicy) tel. 65 70 01 wew. 107, tel. / fax 66 56 83 ✧ ul. 3 Maja 46 (róg Pl. Wolności) tel. 53 01 46 fax 53 01 47 ✧ ul. Skryta 1 tel. 66 59 16 ✧ ul. Św. Marcin 67 (hotel „Wielkopolska") tel. 52 76 31 ✧ Osiedle Jana III Sobieskiego paw. 52 tel. 23 57 81 ✧ ul. Gronowa 22 (LETOM) tel. 21 31 13 ✧ ul. Pamiątkowa 19 (MAKO-RODEX) tel. 335-121 ✧ ul. Słupska 20 A (BAJA) tel. 489 504 ✧ ul. Marszałkowska 18 (GAMMA-PROMOTION) tel. 67 40 06 ✧ ul. Limanowskiego 24 / 1 ✧ REKLAMY W DODATKACH TEMATYCZNYCH tel. 66 33 39

Za treść ogłoszeń redakcja nie odpowiada. Zastrzegamy sobie prawo do skracania materiałów nie zamówionych i listów do redakcji.

To nie prima aprilis - od 1 kwietnia droższa woda i ścieki! Teraz płacimy 95 groszy za wodę i 70 groszy za ścieki. Od przyszłego miesiąca wyjmiemy z portfela po 1,13 złotych...

Klamka zapadła - podwyżki uchwalone

Uchwalą, czy nie uchwalą - to pytanie nurtowało w ostatnim czasie wielu poznaniaków. Wisząca nad Poznaniem podwyżka cen wody i ścieków wczoraj stała się ciałem - członkowie Zarządu Miasta postanowili o jej wprowadzeniu.

- Pierwotne plany zakładały, w przypadku uchwalenia, wprowadzenie podwyżek dwuetapowo - mówi Leszek Machnicki, dyrektor ds. ekonomicznych Przedsiębiorstwa Wodociągów i Kanalizacji. - Pierwsza byłaby w maju, druga zaś w sierpniu. Jednak ostatecznie opłaty „skoczą" jednorazowo, od 1 kwietnia.

Zapłacimy zatem 1 zł 13 groszy za każdy pobrany metr wody i tyleż samo za każdy odprowadzony metr ścieków.

- Jest zbyt dużo różnych podwyżek, które rzutują na czynsze w spółdzielniach - ubolewa Tadeusz Stachowski, prezes Zarządu Spółdzielni Mieszkaniowej „Osiedle Młodych". - Takie kroki jak podwyżka opłat za wodę i ścieki, odbiegają od poziomu inflacji, są dla spółdzielców niekorzystne i niemile widziane. Spółdzielnia modernizuje instalacje ciepłej i zimnej wody, spółdzielcy własnym sumptem instalują wodomierze. Dlaczego? Chcą oszczędzać, a tym samym mniej płacić. A co im się w zamian serwuje - podwyżki...

- Podwyżka jest konieczna z uwagi na wzrost kosztów eksploatacji urzadzeń wodociągowo-kanalizacyjnych - uzasadnia dyr. Machnicki.

- W styczniu czynsze „podskoczyły" ze względu na wzrost cen centralnego ogrzewania i ciepłej wody, w lutym podniesiono je ze względu na koszty eksploatacyjno-remontowe spółdzielni. Teraz jeszcze woda i ścieki. Co i kiedy będzie następne? - kręci głową prezes Stachowski. (gok)



Wodomierze zakładane przez lokatorów miały przyczynić się do oszczędzania wody. I na co przyszło gospodarnym poznaniakom?
Fot. P. Ratajczak

ROP poszedł z torbami

Lwia część działaczy poznańskiej organizacji Ruchu Odbudowy Polski udała się wczoraj w samo południe pod „Okrąglak", gdzie następnie rozdawano chętnym torby-reklamówki przecudnej urody z wydrukowaną deklaracją: „kupuję polskie produkty". Powagę tego zobowiązania potwierdzał widniejący na torbie wizerunek orła białego.

- Trzeba walczyć z tymi rekinami - oświecał obdarowanych jeden z rozdających. Szło mu o zachodnich kapitalistów, którzy zalewają kraj i naród obcymi wytworami. - Inaczej będziemy piątą Afryką - argumentował działacz ROP, nie tłumacząc jednak, co dokładnie ma na myśli.

Odbudowywanie Polski z pomocą foliowych toreb trwało do chwili wyczerpania się tychże. Z powodu braku nagłośnienia działaczom nie udało się nadmiernie spopularyzować tezy o wyższości rodzimej produkcji nad każdą inną, chociaż - co trzeba przyznać - nie szczędzili gardeł. Reklamówek zresztą też nie. (wand)

Szkoła po sąsiedzku

Od września ruszy w Poznaniu pierwsza szkoła, w której zajęcia odbywać będą się w języku niemieckim. Oficjalnie poinformowano o tym na wczorajszym spotkaniu prezydenta Poznania z delegacją niemiecką z Dolnej Saksonii. Poznański Urząd Miejski gościł Gerharda Schrödera - premiera tego landu i nadburmistrza Hanoweru Herberta Schmalstiega. Zachodni sąsiedzi podkreślali, że istnienie takiej szkoły przyciągnie niemieckich inwestorów, którzy będą mogli mieszkać w naszym mieście w raz ze swoimi rodzinami. Inicjatorem powstania szkoły jest Konsulat Honorowy RFN w Poznaniu. Prawdopodobnie lekcje będą odbywać się po sąsiedzku wraz z polskimi w jednym budynku Szkoły Podstawowej nr 21. (rn)

Radni dyżurują

Dziś mieszkańcy Piątkowa i Winograd mogą zgłaszać swoje problemy radnym. Antoni Szczuciński będzie odpowiadał na pytania mieszkańców Piątkowa w budynku Urzędu Miejskiego w godz. 14.00 - 15.30 w pok. 110, pod nr. tel. 785-312.

Natomiast do Teresy Natalli mogą zgłaszać się mieszkańcy Winograd. Radna będzie pełniła dyżur w Osiedlowym Domu Kultury „Bajka" na Os. Wichrowe Wzgórze w godz. 18.00-19.00. Można również dzwonić pod nr tel. 23-27-71. (bl)

Zalani asfaltem

Niewiele pozostało w naszym mieście brukowanych ulic. - Sporo było ich kiedyś na Jeżycach, także na Wildzie - mówi prof. Jacek Wiesiołowski, historyk i poznański radny. - Choć takie uliczki przedstawiają sobą wartość historyczną, źle się na nich jeździ. Nadają się wyłącznie jako drogi spacerowe.

Nie zawsze zdajemy sobie sprawę, że pod wygodnym choć bezdusznym asfaltem znajduje się zabytkowy bruk.

- Kiedyś, w dawnych sołectwach, chłopi byli zobowiązani do wykopywania kamieni z pola - przypomina prof. J. Wiesiołowski. - Wykorzystywano je właśnie do wykładania nawierzchni drogi.

Teraz jednak wygrywają potrzeby komunikacyjne, stąd brukowanych uliczek jest już u nas jak na lekarstwo.

- Wygodniejszy jest asfalt. Czasem zabytek trzeba więc schować. To smutne, ale prawdziwe - przyznaje prof. J.Wiesiołowski.

Jednak nie wszystkie poznańskie ulice uległy asfaltowi. Ul. Urbanowska jest jedną z tych, na których można spotkać „kocie łby". Część brukowanej ulicy została zasypana piachem pochodzącym prawdopodobnie z budowy PST.

- To zwyczajny wandalizm i wygodnictwo budowlanych - uważa część poznańskich radnych.

Tym bardziej, że Urbanowską widać teraz z okien tramwaju jak na dłoni - bałagan również trudno ukryć. Kiedyś Urbanowska była urokliwą uliczką, porośniętą dorodnymi kasztanowcami. Jest położona w malowniczej części miasta - blisko Bogdanki, parku Sołackiego oraz Cytadeli. Teraz przedstawia sobą smutny widok. (pewu)



Bruk na ul. Urbanowskiej ostał się jak za dawnych czasów. Czy zaleje go asfalt?... *Fot. P. Ratajczak*

Pogodzić subkultury

W jednym z poznańskich pubów doszło niedawno do spotkania, podczas którego zastanawiano się, czy w ogóle może dojść do pogodzenia się przedstawicieli różnych subkultur. Inicjatorem był Ruch Młodzieżowy „Naszość", uznający się za nie związany z żadnym odłamem.

O tym, że młodzież w imię poglądów organizuje się i zwalcza swych przeciwników, wszyscy już dobrze wiedzą. „Zadymy", w jakie zaangażowani są skini i punki, trafiają do mediów. Czy jest to w ogóle możliwe, by pogodzić ich ze sobą?

Tak, bo środowiska młodzieży niezależnej mają przed sobą bardzo ważne zadania. Jako pokolenie nie wychowane w komunie, mają za zadanie przeprowadzić faktyczną rewolucję. Mają jak najszybciej mieć wpływ na życie polityczne, kulturalne i duchowe w Polsce - twierdzi „Naszość".

Nie, bo nie można pogodzić ognia i wody. To nie jest kwestia „skinów" czy „anarchistów", lecz faszystów i antyfaszystów. Nie można raz iść razem na manifestację polityczną, by potem jedna ze stron podnosiła okrzyki „Zabić Żyda!", a druga „Zabić skina!". Nie można jednoczyć młodzieży w imię polityki, bo ich to może w ogóle nie interesować - mówią przeciwnicy możliwości porozumienia.

Ulotka nawołująca do zaniechania waśni zostanie powielona w nakładzie 200 tys. egzemplarzy i trafi do młodzieży najróżniejszymi drogami: na koncertach, w szkołach, pubach. (MoRo)

Wodociągowe korki

Od chwili rozpoczęcia prac na skrzyżowaniu ulic Królowej Jadwigi i Strzeleckiej, kierowcy klną na gigantyczne korki jakie tworzą się na całej ul. Garbary. Na zajętym pasie ruchu, przeznaczonym dla skręcających w prawo, trwają prace wodociągowe.

Wczoraj dodatko pracownicy firmy przeprowadzającej roboty uszkodzili przewód zasilający światła. Drogowcy obiecują, że do świąt Wielkiejnocy wszystko wróci do normy. (bl)

Poznańskie przygody pana Michała

Michał Bajor należy do stałych bywalców w Poznaniu. Przyjeżdża tutaj nie tylko prywatnie, ma bowiem sporo przyjaciół. Bywa u nas także z recitalami. Jak sam stwierdził, Poznań jest drugim po Warszawie miastem, które tak często odwiedzają wykonawcy.

Bajor w Poznaniu nie tylko śpiewa, ale trzy razy wystąpił w spektaklu w Scenie na Piętrze („Z życia glist", „Odchodzę" i w „Ringu"), a także zagrał w filmie Filipa Bajona „Limuzyna Daimler Benz". Teraz przygotowuje się intensywnie do dwóch wielkich przedsięwzięć teatralnych.

Na przełomie kwietnia i maja rozpoczną się próby do inscenizacji „Rzeczy o Hamlecie" w reżyserii Mariusza Terlińskiego. Choreografię przygotowuje Ewa Wycichowska. Rola pana Michała będzie jedyną mówioną, a tak naprawdę śpiewaną. Powstaje 12 songów, których treścią są sny i wizje. Premiera odbędzie się w lipcu na Wybrzeżu, a w sierpniu spektakl zostanie pokazany, jako impreza towarzysząca na Festiwalu Szekspirowskim. Na przełomie września-października „Hamleta" zobaczą poznaniacy. Z tym przedstawieniem Poznański Teatr Tańca jeździć będzie po Polsce. Zostanie on zarejestrowany przez telewizyjną „Dwójkę".

Drugim projektem, w którym ma uczestniczyć Michał Bojor, będzie realizowany przez Teatr Wielki „Fantom w Operze". Do reżyserii przymierza się Marek Grzesiński. Ma to być wersja, na kanwie której Lloyd Weber napisał swój musical. Byłaby to premiera otwierająca nowy sezon Teatru Wielkiego.

Aby poznać zespół i samą scenę, M. Bajor 24 kwietnia wystąpi z recitalem. Usłyszymy stare i nowe przeboje. Między innymi piosenkę napisaną specjalnie dla niego przez spółkę Korcz / Młynarski. (elka)

Pisanki w Stokrotce

Osiedlowy Dom Kultury „Stokrotka" zaprasza dzieci i młodzież do uczestnictwa w tradycyjnym konkursie na „Pisankę lub Kartkę Świąteczną". Forma plastyczna jest dowolna. Prace należy składać do 30 marca. Wielki finał nastąpi 11 kwietnia o godz. 17.00. W programie koncert w wykonaniu dziecięcego zespołu wokalno-instrumentalnego „Stokrotki", a także niespodzianki i uroczyste wręczenie nagród. (elka)

POGOTOWIE EP
Tel. 661-818
666-041
wew. 182
CZYNNE OD 8.00 DO 14.00

CZYTELNICZKA: Pracuję w prywatnym sklepie. Z powodu opieki nad chorym 3-letnim dzieckiem otrzymałam zwolnienie lekarskie. Pracodawca odmówił mi wypłaty wynagrodzenia za ten okres. Czy słusznie?

ZUS kier. Halina Wierzejewska: W przypadku przedstawienia zwolnienia lekarskiego z tytułu sprawowania opieki nad chorym dzieckiem, przysługuje zasiłek opiekuńczy który wypłaca ZUS. (243)

CZYTELNIK (Bogusław W. z ul. Osinowej): - Za cały ub. rok zapłaciłem podatek drogowy. Natomiast w lipcu zostałem zaliczony do II grupy inwalidzkiej z powodu schorzenia uprawniającego mnie do zwolnienia z obowiązku płacenia tego świadczenia. Wysłałem do Urzędu Miejskiego na pl. Kolegiackim pismo z prośbą z zwrot pieniędzy za podatek (od lipca). Nie otrzymałem żadnej odpowiedzi ani pieniędzy, a dodzwonić się do niech nie można.

Redakcja: - Nam również, mimo usilnych starań nie udało się dodzwonić. Mamy nadzieję, że ktoś z Wydziału przeczyta tę notatkę i sprawę załatwi. (260)

Szkolno-miejski rok

Zamiana (raczej) korzystna

Od ponad roku władzę nad szkołami sprawuje miasto. Gmina podejmuje tym samym wszelkie finansowe decyzje. Kuratorium nadal sprawuje opiekę merytoryczną. Czy przejście z państwowego garnuszka na miejski jest dla szkół korzystne? Jak oceniają to sami zainteresowani?

- To zdecydowanie pozytywne - mówi bez wahania Andrzej Trojanowski, dyrektor Zespołu Szkół Ogólnokształcących nr 5 w Poznaniu. - Dyrektorzy uzyskali większą samodzielność w gospodarowaniu pieniędzmi. Teraz mamy księgowość na miejscu, kto bowiem chciał, mógł wybrać właśnie taki wariant. Ja osobiście bardzo to sobie chwalę.

Jak wylicza dyrektor A. Trojanowski, udało się wymalować część sal lekcyjnych oraz szkolny hol. Uczniowie mają nowe krzesła i stoły, mogą także korzystać z wyremontowanych sanitariatów.

- Jak na rok - to dużo. Przedtem jakoś nie udawało się tego załatwić - podkreśla dyrektor.

Wyższe są teraz także nagrody dla wyróżniających się nauczycieli, co przy skromnej nauczycielskiej pensyjce jest nie bez znaczenia. A. Trojanowski pozytywnie ocenia kompetencje Urzędu Miasta w kierowaniu placówkami oświatowymi. Narzeka jedynie na pewnego rodzaju „rozdwojenie".

- Daje się we znaki brak koordynacji działań - zauważa A. Trojanowski. - Narady dyrektorów powielają się, a nie mogę być w tym samym czasie w dwóch różnych miejscach.

- Zamiana jest korzystna - popiera głos poprzednika dyrektor Karol Lehmann z LO nr XI. - Z punktu widzenia mojej szkoły sytuacja finansowa zdecydowanie poprawiła się. Nie mam długów, choć przedtem liczyły one półtora miliarda starych zł. Po raz pierwszy od 30 lat mogłem zająć się instalacją wod.-kan. i wymienić ją. W roku ubiegłym jeszcze przed wakacjami dostaliśmy pieniądze na remonty, mogliśmy wszystko zaplanować. Przedtem też nigdy nie mieliśmy takiego luksusu. Minusem jest niejasny podział kompetencji w wydziale oświaty Urzędu Miasta. Niekiedy muszę składać dwa te same sprawozdania do dwóch różnych komórek WO.

Zdaniem Czesławy Wasilewskiej z SP nr 52, na miejskich rządach najlepiej wychodzą szkoły średnie oraz położone w centrum miasta. Dostają więcej pieniędzy w porównaniu z placówkami szczebla podstawowego, położonych na obrzeżach Poznania. Sytuację dodatkowo utrudnia fakt, iż do SP 52 uczęszczają dzieci z wielodzietnych, nie najbogatszych rodzin, co powoduje, że również rodziców uczniów nie stać na wspieranie szkoły. „Podstawówce" z peryferii także trudniej o sponsorów. Ale i tak wiele rzeczy udało się w minionym roku uzyskać.

- Za pieniądze od miasta oraz rodziców wyremontowaliśmy magazyn, który dzięki temu przemieni się w świetlicę - wylicza C. Wasilewska. - Założyliśmy ogrzewanie gazowe. Ale szkole przydałoby się też malowanie - dodaje pani dyrektor.

Poproszona o wystawienie oceny za miniony rok pod skrzydłami gminy, dała „czwórkę". Zważywszy, że jest to pierwszy rok na gminnym garnuszku, ten przyszły stwarza jeszcze większe nadzieje. I o tym najczęściej wspominali dyrektorzy miejskich szkół.

Paulina Wiśniewska



Gdzie się obrócę, to widzę oblepione resztkami plakatów skrzynki. Taki obrazek przecież nie zdobi ulicy 27 Grudnia... Fot. P. Ratajczak



Wiosenne porządki w mig wygonią resztki zimy. Fot. P. Ratajczak

Wielka mobilizacja pogotowia

Do wizyty papieża w Poznaniu pozostały nam jeszcze ponad 2 miesiące, ale prace organizacyjne są już bardzo zaawansowane. O tym, jak zabezpieczyć przybyłych wiernych od strony medycznej, dyskutowano podczas obrad komisji zdrowia Rady Miejskiej.

Miasto, służby medyczne oraz Urząd Wojewódzki prezentowały stopień przygotowania w zakresie swoich kompetencji. Przybył na posiedzenie komisji dyrektor szpitalu Strusia, ponieważ najprawdopodobniej ten szpital bedzie pełnił dyżur i przyjmował „specjalnych" pacjentów, czyli najważniejszych gości wizyty Jana Pawła II. O tym jednak, który szpital ostatecznie obejmie tę funkcję, zadecyduje Biuro Ochrony Rządu. Przygotowywana jest mapa rozmieszczenia punktów medycznych i karetek pogotowia.

Ze strony Kurii zabezpieczeniem medycznym miasta zajmuje się ks. dr Benedykt Glinkowski. Poprosił o plan punktów medycznych, który następnie zostanie przedstawiony zorganizowanym wycieczkom.

Do Poznania przyjedzie, według ostrożnych szacunków, około 150 tysięcy ludzi. Dla wszystkich musi być przygotowana ewentualna pomoc medyczna.

(MoRo)

W obronie Peltiera

Niedługo przydarzy się okazja, by lepiej poznać kulturę i życie amerykańskich Indian. 5 maja przyjedzie do Poznania przedstawiciel kanadyjskiego Komitetu Obrony Leonarda Peltiera - Frank Dreaver, Indianin Cree.

Dreaver będzie mówił o sprawie Peltiera i o nim samym, jego działalności i twórczości. Odpowie na wszelkie pytania dotyczące obecnej sytuacji tubylczych Amerykanów, o tym, jak wygląda życie w rezerwatach i jakie perspektywy na przyszłość mają Indianie. O szczegółach tego spotkania, otwartego dla wszystkich zainteresowanych Indianami, poinformujemy wkrótce.

(MoRo)

Nie będzie bibliobusu

Przez wiele lat po poznańskich ulicach oraz po okolicznych wsiach jeździł bibliobus Biblioteki Raczyńskich. Woził on książki, dzięki czemu starsi miłośnicy relaksu z lekturą nie musieli wychodzić do odległej biblioteki, lecz bezpośrednio dostawali książkę pod dom. Była to także ogromna wygoda dla osób spoza Poznania.

- Co się stało z biliobusem? - pyta starsza mieszkanka naszego miasta - **Nie stać mnie na książki, bo są coraz droższe, a moja emerytura nie może dogonić cen żywności. Wyjście do biblioteki to dla mnie cała wycieczka. A ja bardzo lubię czytać. Czy jeszcze zostanie kiedyś uruchomiony?**

W Bibliotece Raczyńskich dowiedzieliśmy się, iż przyczyna zniknięcia bibliobusu była bardzo prozaiczna: **samochód był już bardzo stary, często się psuł, a na częste naprawy placówki nie było stać.** Biblioteka nie ma także na razie w planie uruchomienia nowej ruchomej wypożyczalni. (MoRo)

TEATRY

ANIMACJI ul. św. Marcin 80/82 (53-69-64)
niecz.
MUZYCZNY ul. Niezłomnych 1 a (52-17-86)
niecz.
NOWY ul. Dąbrowskiego 5 (47-24-40)
g. 19.15 „Przemiana" (Sc. Nowa)
ÓSMEGO DNIA ul. Ratajczaka 44 (52-77-14)
g. 19 „Requiem Anny Achmatowej"
POLSKI ul. 27 Grudnia 7 (52-05-41)
g. 19 „Don Kichote"
SCENA NA PIĘTRZE ul. Masztalarska 8 (52-88-33)
niecz.
WIELKI ul. Fredry 9 (52-82-91)
niecz.
TEATR IM. A. FREDRY GNIEZNO ul. B Chrobrego 32 (0 66/26-22-91)
niecz.

KINA

APOLLO ul. Ratajczaka 18 (52-34-02)
g. 10, 12.30, 15.30 „101 Dalmatyńczyków" (USA b/o) przedsprzedaż 6.00-7.00 zł (grupy 5.00 zł), g. 17.30, 20 „Evita" (USA 15 l) przedsprzedaż 7.00-8.00 zł
BAŁTYK ul. Roosevelta 22 (47-28-84)
g. 10, 12.30, 15, 17.30, 20 „Ścigani" (USA 15 l) 7.00-8.00 zł
DĄBRÓWKA os. B. Chrobrego 117 (22-35-81)
g. 16 „Eddie" (USA 15 l) 6.00-7.00 zł, g. 18 „Cztery pokoje" (USA 15 l) 6.00-7.00 zł, g. 20 „Czarownice z Salem" (USA 15 l) 6.00-7.00 zł
GWIAZDA al. Marcinkowskiego 28 (52-39-22)
g. 16 „Czy to ty, czy to ja" (USA 15 l) 6.00-7.00 zł, g. 18 „Więzy miłości" (USA 15 l) 6.00-7.00 zł, g. 20 „Fargo" (USA 15 l) 6.00-7.00 zł
MALTA ul. Filipińska 5
niecz.
MUZA ul. św. Marcin 30 (52-34-03)
g. 11 „Kosmiczny mecz" (USA b/o) 6.00-7.00 zł, g. 13 „Marsjanie atakują" (USA 15 l) 6.00-7.00 zł, g. 15, 20 „Evita" (USA 15 l) 7.00-8.00 zł, g. 17.30 „Skandalista Larry Flynt" (USA 15 l), g. 20 DKF Kamera - seans zamknięty
OLIMPIA ul. Grunwaldzka 22 (41-28-77)
g. 10, 16, 18 „101 Dalmatyńczyków" (USA b/o dubbing) 6.00-7.00 zł (grupy 5.00 zł), g. 20 Przedpremiera „Jerry Maguire" (USA 15 l) 8.00 zł
PAŁACOWE ul. św. Marcin 80/82
g. 17.30, 20 „Sekrety i kłamstwa" (ang. 15 l) 7.00-8.00 zł, g. 19 „Deszczowy żołnierz" (Sala Kameralna)
RIALTO ul. Dąbrowskiego 38 (47-53-99)
g. 10, 12 „Lemur zwany Rollo" (USA 15 l) 7.00-8.00 zł, g. 14, 18 „Feeling Minnesota" (USA 15 l) 7.00-8.00 zł, g. 16, 20 „Krew i wino" (USa 15 l) 7.00-8.00 zł
SŁOŃCE os. Przyjaźni 120 (20-65-31)
g. 17, 19 „Reakcja łańcuchowa" (USA 15 l)
WILDA - DOLBY STEREO - ul. Wierzbięcice 36/38 (33-24-58)
g. 10, 12.30, 15, 17.30, 20 „Gwiezdne wojny" (USA 12 l) 7.00-8.00 zł

27 MARCA

Imieniny obchodzą Lidia, Jan

ZDROWIE

SZPITALE
Interna, chirurgia, okulistyka, laryngologia, neurologia:
ul. Lutycka 21-22-00
Chirurgia dziecięca:
ul. Krysiewicza 7 52-73-01

AMBULATORIA
INTERNISTYCZNE - Chełmońskiego 20, g. 15-7, niedz. święta całą dobę 66-37-35
CHIRURGICZNE
Kasprzaka 16, całą dobę 66-23-55
Kórnicka 8, całą dobę 77-14-42
PEDIATRYCZNE - Chełmońskiego 20 g. 15-23, niedz. święta g. 8-23 66-37-35
OKULISTYCZNE (prywatne) - Kórnicka 24 g. 15-21 77-14-42
STOMATOLOGICZNE - Chełmońskiego 20 tel. g. 19-6, niedz. całą dobę 66-00-66, 66-37-35
Kórnicka 24, g. 20-7 niedz. całą dobę, sob. 9.00-15.00 77-57-41 w. 240
PUNKTY POMOCY WIECZOROWEJ
GRUNWALD - Kasprzaka 16 66-44-21 w. 249, 250
JEŻYCE - Słowackiego 43 47-46-74
STARE MIASTO - os. Kosmonautów (przy Megasamie) 20-43-37
NOWE MIASTO - Kórnicka 24 77-57-41 w. 224
pomoc doraźna po g. 15 77-58-21
WILDA - 28 Czerwca 1956 r. 149 33-05-84

DYŻURY NOCNE APTEK
Apteka **„Panaceum"**: ul. Rakoczego (os. Przyjaźni paw. 141) (g. 20-8) 20-16-42; Apteka **„Kalifarm"**: ul. Strzelecka 33/35 (pon./wt. 21-8) 52-18-70; Apteka **„Cefarm"**: ul. 23 Lutego 18, g. 20-8); Apteka **„Św. Łazarza"**: ul. Głogowska 107/109 (g. 21-9)

TELEFONY ALARMOWE

Pogotowie Ratunkowe 999
Delegatura Urzędu Ochrony Państwa w Poznaniu 413-412
Policja 997
Żandarmeria Wojskowa 47-35-78
Straż Miejska 986
czynny całą dobę
Straż Pożarna 998
Energetyczne 991
Gazowni 992
Ciepłowni 993
Wod. Kan. 994
Dróg i Mostów 320-462
Pogotowie Instalacji Sanitarnych 47-27-88, 477-477
Pogotowie Miejskie - wew. inst. wod-kan, c.o, gaz, elektr.67-24-96, 67-68-15
Auto-klucz 24 h 52-80-33, 48-21-24

TELEFONICZNE SOS

TELEFON ZAUFANIA - lekarz psychiatra 988
AIDS - wt. czw. 15-18 52-99-18
ANONIMOWYCH ALKOHOLIKÓW i Al. Anon. 53-16-16, godz. 18-22 (czynne codziennie).
TERAPIA ANTYALKOHOLOWA - diagnostyka, esperal 47-59-39
DLA OSÓB TRACĄCYCH WZROK - pon. 14-18 20-05-12
Towarzystwo Rodzin i Przyjaciół Dzieci Uzależnionych „Powrót z U" Oddział w Poznaniu, 61-626 Poznań, ul. Winogrady 150 tel. 208-518; pon. pt. 17-19, śr. 13-19 Poradnia rodzinna
LEKARSKA PRZYCHODNIA SPECJALISTYCZNA TRR - Poradnia Przedmałżeńska, Rodzinna i Młodzieżowa - ginekolog, seksuolog, psycholog, Pl. Wolności 18 52-56-20
WIELKOPOLSKIE STOWARZYSZENIE OBRONY PRAW OJCA pl. Asnyka 2a, pt. 17.00-19.00
KOMITET OCHRONY PRAW DZIECKA P-ń, ul. Matejki 52 66-29-35
PORADNIA DORAŹNEJ POMOCY DERMATOLOG. I WENEROLOGICZNEJ ul. Lutycka codz. 15-7
HOSPICJUM ŚW. JANA KANTEGO - zgłoszenia chorych w stanie terminalnym wtorki i czwartki godz. 20-22 32-12-11
POGOTOWIE INFORMACYJNE OPIEKI SPOŁECZNEJ - Ośrodek dla Bezdomnych, Szczepankowo, ul. Michałowo 68, tel. 798-212, czynne całą dobę.
NIEBIESKA LINIA - telefon dla ofiar przemocy w rodzinie 0-800-200 02

INNE

MIEJSKI OŚRODEK INFORMACJI GOSPODARCZEJ - usługi, służba zdrowia; pn.-pt. godz. 8-19, Św. Marcin 51 53-66-77
SUPERSKLEP Twoją wygraną 24 h, Poznań, ul. Garbary 114
INFORMACJA - handel, usługi, godz. 8-20 77-67-67
TELEFONICZNA AGENCJA INFORMACYJNA „TAI" - informacja o handlu, usługach i produkcji 52-52-15, 52-52-22, 52-52-25, pon.-pt. godz. 9.00-18.00.
INFORMACJA o możliwościach wyboru zawodu tel. 937, informacja dla bezrobotnych tel. 932, paszportowa tel. 52-04-26
CENTRUM INFORMACJI TURYSTYCZNEJ, Poznań, Stary Rynek 59 52-61-56

❐ ❐ ❐

POGRZEBY „Universum", ul. Woźna 15, tel. 53-19-43, całą dobę.
STOLTUR „Zakład Usług Pogrzebowych" - ul. Woźna 11 530-160 (całą dobę)

❐ ❐ ❐

MIEJSKA LECZNICA ZWIERZĄT, ul. Grunwaldzka 248 tel. 68-54-38 i **CAŁODOBOWA LECZNICA DLA ZWIERZĄT** - tel. 983 - **POGOTOWIE Schroniska dla Zwierząt** 60-189 Poznań, ul. Bukowska 266, tel. 681-631, **Tow. Opieki nad Zwierzętami,** tel. 48-05-67 (godz. 8-15)
CENTRUM INFORMACJI o Sektach i Nowych Ruchach Religijnych przy klasztorze oo. Dominikanów tel. 533-366

„Selgros'' od lipca

Dom handlowy jakich mało

Jeżeli przyjrzymy się poznańskim domom handlowym, to ten będzie górował nad nimi pod wieloma względami.

W naszym mieście będzie pierwszym handlowym obiektem o tak wysokim standardzie - ruchome schody, winda panoramiczna i wszystkie techniczne udogodnienia, jakich dzisiaj oczekuje klient. Inwestorzy (polska firma z udziałem kapitału zachodniego) mówią nawet, że SELGROS będzie domem ekskluzywnym.

Ratajanie byli ciekawi, czy pod ich oknami powstaje hurtowy market typu Makro. W przeciwieństwie do tamtej sieci obsługującej wyłącznie właścicieli hurtowego interesu, na co trzeba mieć kartę, tutaj powstają dwa odrębne budynki. Jeden będzie służył zakupom hurtowym, a drugi - wszystkim poznaniakom.

Poznański obiekt, jak się dowiedzieliśmy, będzie otwarty przez 7 dni w tygodniu. Kupujący będą mieli na półkach ok. 50.000 artykułów do wyboru.

Inwestorzy mają w planach budowę sieci podobnych domów, które miałyby powstawać w różnych miastach kraju. Poznański „Selgros" jest pierwszym etapem tych zamiarów. Otwarcie przewidziano 1 lipca tego roku.

(d)

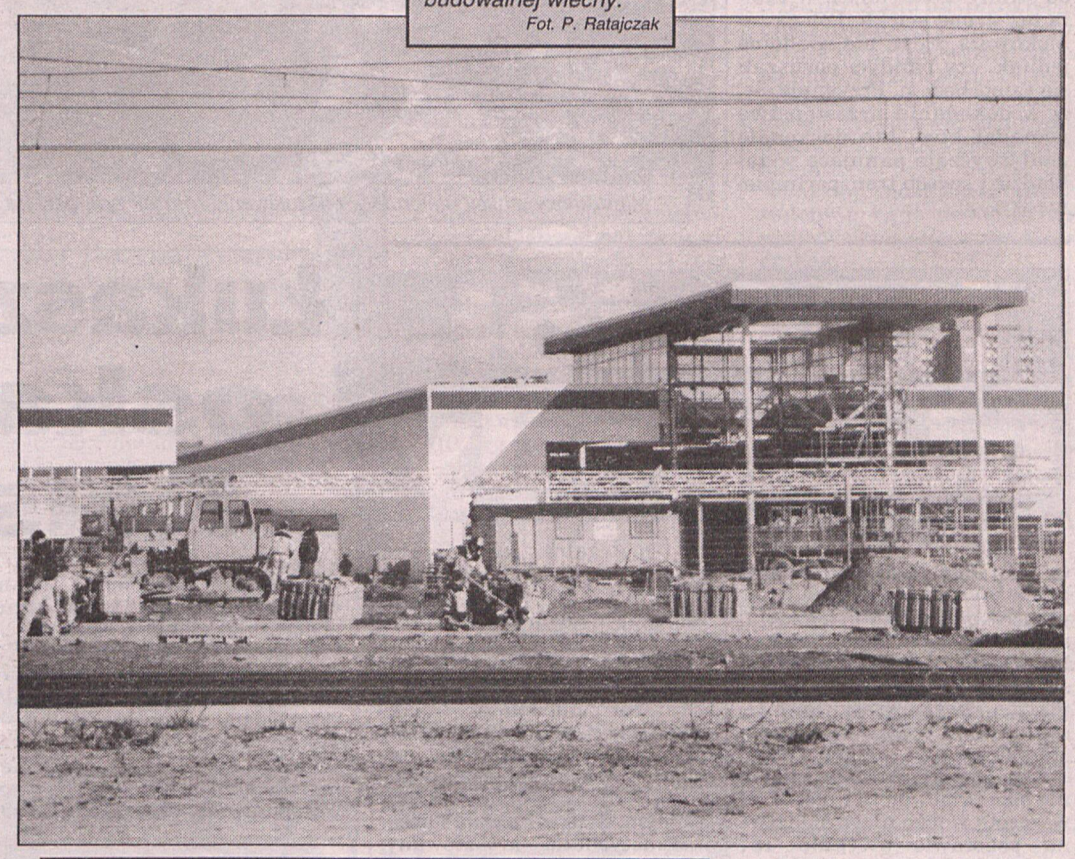

Szybko rosnący dom handlowy „Selgros" na os. Powstań Narodowych jest coraz bliższy budowalnej wiechy.
Fot. P. Ratajczak

Rataje 66 21 13

przy telefonie red. Danuta Pawlicka
czeka na opinie i informacje o tym, co Państwa złości, cieszy, interesuje w najbliższym otoczeniu

BIURO PODRÓŻY
WOJAŻER
Poznań os. Oświecenia 62PA
Wycieczki jedno i kilkudniowe
Kolonie obozy (morze, góry)
Wczasy pobytowe (morze, góry)
Bilety autokarowe i samolotowe
Pełne ubezpieczenie
ex350
750 229, 750 228

"DYWANIK"
OS. PIASTOWSKIE 74 (PAWILONY I p.)
kowary
DYWANY, CHODNIKI, WYKŁADZINY I ART. WYPOSAŻENIA WNĘTRZ, PCV
ZAPRASZAMY
pn.-pt.-10⁰⁰-18⁰⁰, sob. 10⁰⁰-14⁰⁰
tel. 77 10 20
CENY NAJNIŻSZE W POZNANIU
ex452

AMC
AUDIO - VIDEO - AGD
os. Oświecenia 57, tel. 799 552
NAJTANIEJ KUPISZ
telewizory, magnetowidy, wieże, lodówki, pralki, kuchenki gaz.-elektr., odkurzacze, czajniki bezprzewodowe
42
40% bonifikaty na ekspresy do kawy
Przyjdź, sprawdź zadzwoń
ex452

Naprawa pralek automatycznych i wirnikowych, wirówek, lodówek i drobnego sprzętu AGD
os. Orła Białego 92
tel. 79-51-81
20
nx378

Części zamienne zmechanizowanego sprzętu AGD
elektryczne, wod.-kan. - wyroby gotowe
IKADOM os. Orła Białego 94
wjazd od strony trasy katowickiej
codziennie 9-18, sob. 9-12
nx380



Całe osiedle Rusa strefą uspokojoną

Dwa tygodnie temu napisaliśmy o samochodach dojeżdżających do szkoły, które stały się postrachem pieszych.

Dzisiaj możemy już uspokoić rodziców i dziadków obawiających się o bezpieczeństwo dzieci. Pierwszą rzeczą, jaką obiecano zrobić, będzie postawienie zakazu ruchu na ścieżkach zupełnie do tego nieprzygotowanych.

- Wkrótce całe osiedle Rusa stanie się strefą ograniczonego ruchu, postawimy więc niebieskie informujące tablice. Ale sprawa dojazdu samochodów do szkoły nie leży w naszej gestii, lecz dyrekcji szkoły, która wynajmuje lokale, a poza tym jej budynek stoi na miejskim gruncie - wyjaśnił Karol Maćkowiak, kierownik osiedlowej administracji, który poza znakiem drogowym nie może nic innego zrobić.

Szkoła, która podnajmuje pomieszczenia różnym firmom, nie informała o tym spółdzielczej administracji, ani nie uzgadniała z nikim swojej decyzji. Pretensje zgłaszano jednak do Spółdzielni Mieszkaniowej.

Problem „niczyich" terenów, czyli należących do miasta a znajdujących się wewnątrz ratajskich osiedli, nie dotyczy tylko os. Rusa. Coraz częściej stwarza to nieporozumienia, które utrudniają życie ludziom mieszkającym po tej stronie Warty, a nie w śródmieściu (gdzie jest właściciel). Dla jasności i porządku miasto mogłoby te kłopotliwe tereny wydzierżawić spółdzielniom. Gospodarz, który jest blisko, po prostu jest lepszym administratorem.

(d)

OKNA
drzwi antywłamaniowe GERDA STAR
panele podłogowe
drzwi harmonijkowe PCV
RATY
tel. 765-316
os. Powstań Narodowych 35
2

PLANT
CENTRUM OGRODNICZE
Poznań
ul. Zamenhofa 7
pn - pt 9.00 - 17.00
sob 9.00-13.00
tel. (0-61) 79 44 98
EX312

KON-KRUS
KONSTRUKCJE ALUMINIOWE
NA ZAMÓWIENIE
OKNA, DRZWI,
MEBLE SKLEPOWE, KASETONY
ex450
tel. 798-004, 0602234838

AUTO-KÄRCHER
kompleksowe czyszczenie wnętrz dywanów wykładzin kosmetyka samochodowa
P-ń os. Piastowskie 36 tel. 766 502
ex451

bez seka
DRZWI NA KAŻDA KIESZEŃ
Poznań, os. Lecha 43
tel. 777 771
ex398a

SKLEP ELEKTROTECHNICZNY
Ter Mag
os. Lecha 39, tel. 778-705
(10.00-18.00, sob. 10.00-14.00)
Poleca:
pralki, lodówki
zamrażarki
kuchenki gazowe
telewizory
Raty bez żyrantów
Transport gratis!
40
ex4630

„Amper"
Auto - HANDEL - Komis
Poznań, ul. Garbary 112/ 114
tel./ fax (061) 52-35-59
tel. kom. 090 60 73 22
Sprowadzamy samochody dostawcze i ciężarowe na zamówienie
ex417R

TAPETY, FARBY, KLEJE, KASETONY
w szerokim wyborze i po atrakcyjnych cenach poleca „Euro-Pastel"
os. Orła Białego 106
33
ex362

ANIKA PRACOWNIA
PROJEKTOWANIE I SZYCIE FIRAN
SKLEP FIRMOWY GIEŁDA WILMARKT
odzież damska, garsonki, żakiety spodnie, spódnice, bluzki
79-62-14, 20-50-43
ex300

GARNITURY
płaszcze męskie i damskie
hurt - detal - „Lonsyl"
os. Rusa 13 (061) 769-041
czynne 9-18, sob. 9-14
63
ex58

MEBLE 79-36-18
KUCHNIE - SYPIALNIE
WYSTROJE WNĘTRZ
tel. 090611681
ex296

OFERTA OSZCZĘDNOŚCIOWA
Dla klientów indywidualnych

Działalność Powszechnej Kasy Oszczędności Banku Państwowego jako uniwersalnego banku detalicznego koncentruje się głównie na obsłudze finansowej gospodarstw domowych. Wychodząc naprzeciw stale rosnącym potrzebom swoich Klientów, PKO BP opracował bogatą ofertę produktów, które pozwolą Państwu korzystnie ulokować swoje oszczędności.

- rachunek oszczędnościowo-rozliczeniowy - konto osobiste
- rachunek inwestycyjny
- obiegowa książeczka oszczędnościowa awista
- książeczki oszczędnościowe z wkładami terminowymi
- książeczka mieszkaniowa
- rachunki walutowe
- bony oszczędnościowe:
  - LOKATA-BIS
  - PROGRESJA-BIS
  - GWARANCJA

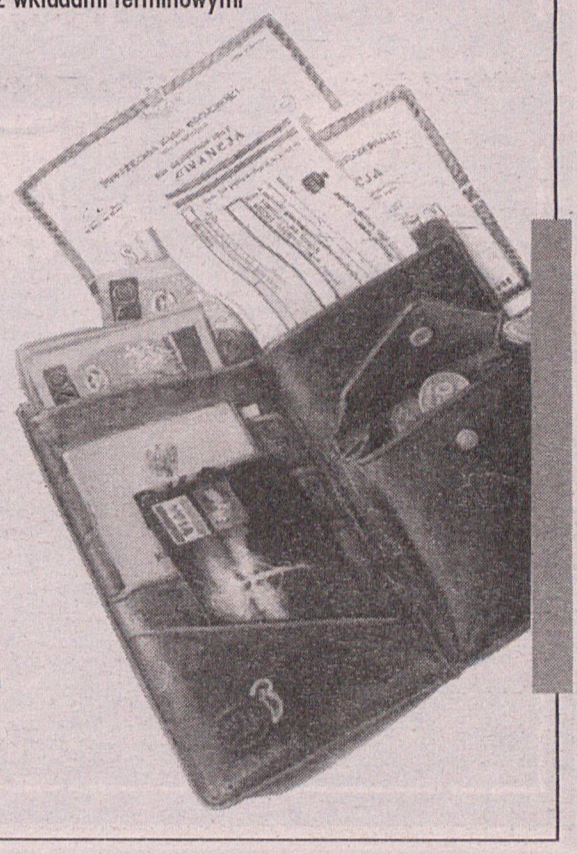

Zapraszamy do naszych oddziałów i ekspozytur na terenie regionu poznańskiego PKO BP

POWSZECHNA KASA OSZCZĘDNOŚCI
BANK PAŃSTWOWY

ex453

Z bronią na kasjerkę

Ok. 50 tys. zł przeznaczonych na wypłaty pracownicze zrabowali dwaj przestępcy, którzy wczoraj rano dokonali napadu rabunkowego z bronią w ręku na kasjerkę Zespołu Elektrowni w Ostrołęce. Konwojent został postrzelony w udo, jego życiu nie zagraża niebezpieczeństwo. Napastnicy zbiegli. Napadu dokonano na korytarzu w budynku jednego z wydziałów zakładu. Ubrani w odzież roboczą przestępcy sterroryzowali bronią kasjerkę, konwojenta oraz kilka innych osób tam przebywających. Kobiecie wyrwali teczkę z pieniędzmi, wszystkim kazali położyć się na podłodze. Odchodząc, postrzelili konwojenta. Po operacji, przebywa on w szpitalu.

Według nieoficjalnych informacji, przestępcy dostali się na teren zakładu przez ogrodzenie od strony rzeki Narwi. W tamtą też stronę uciekli. Policja zablokowała drogi; nie wiadomo jednak, czy bandyci poruszali się samochodem. Przyjmuje się, iż w dokonaniu przestępstwa pomagał ktoś, kto doskonale znał zwyczaje panujące w zakładzie i sposób transportu pieniędzy.



Mieszkańcy stolicy Białorusi w poszukiwaniu resztek żywności na miejskim wysypisku śmieci.



Takie nakrycia damskich głów będą modne w tym sezonie.

Kościół niezgody

Ukraińska prokuratura z Gródka Jagiellońskiego (obwód lwowski) prowadzi śledztwo przeciw polskiemu księdzu Janowi Furgale, któremu zarzuca bezprawne wchodzenie do kościoła grekokatolickiego w Komarnie i wykorzystywanie tej świątyni do czynności duszpasterskich.

Ksiądz Furgała został oficjalnie poinformowany 11 marca, że wszczęto wobec niego śledztwo na podstawie artykułu 187 punkt 5 kodeksu karnego Ukrainy (nielegalne zawładnięcie mieniem kościelnym), za co grozi od roku do pięciu lat więzienia bądź dwa lata robót aresztanckich w obozie pracy.

Pierwsze przesłuchanie w prokuraturze w Gródku odbyło się w ostatni poniedziałek. Polski duchowny został poinformowany, że w latach 1992-96 jedenaście razy dokonywał bezprawnego zawładnięcia mieniem kościelnym. Ksiądz Furgała nie został dotychczas aresztowany, jednak musiał podpisać oświadczenie, że nie będzie bez wiedzy władz opuszczał swego miejsca zamieszkania.

Zdaniem dobrze poinformowanych źródeł, ukraińska prokuratura wszczęła śledztwo na podstawie doniesienia o przestępstwie złożonego przez wiernych grekokatolickich z Komarna. Świątynia, w której ksiądz Furgała bez zgody władz odprawiał nabożeństwa, formalnie należy do grekokatolików, jednak nie jest przez nich wykorzystywana, gdyż swoje nabożeństwa odprawiają w innych świątyniach Komarna. Ksiądz Furgała jest od dłuższego czasu obiektem ataków ze strony wiernych grekokatolickich Komarna. Latem ubiegłego roku został nawet przez jednego z nich napadnięty.

Łukaszenka oskarża Polskę

Prezydent Białorusi Aleksandr Łukaszenka oskarżył wczoraj Polskę, że z jej terytorium podejmowane są antybiałoruskie działania, z próbą wciągnięcia w nie białoruskiej Polonii.

- Dziś rano, kompetentne organy przekazały mi informację, że w Polsce powołane zostało antybiałoruskie centrum - powiedział prezydent Białorusi w radiowym wystąpieniu z okazji rozpoczęcia siewów.

Polskie MSZ nazwało wypowiedź Łukaszenki „pozbawioną jakichkolwiek podstaw". W podobnym tonie skomentowali ją przedstawiciele białoruskich środowisk polonijnych.



Brytyjski premier John Major ma powody, aby łapać się za głowę. We wszystkich sondażach Partia Pracy góruje nad rządzącymi konserwatystami, a wybory już 1 maja.

Czworaczki

Czworaczki urodziła wczoraj w szczecińskiej klinice 33-letnia mieszkanka gminy Pyrzyce k. Szczecina Jolanta Popławska. Cztery dziewczynki o wadze: 1000, 1900, 2000 i 2120 gramów czują się dobrze.

Ordynator oddziału położniczego kliniki dr Krystyna Lange-Konior powiedziała, że ciążę rozwiązano cięciem cesarskim w 36. tygodniu. Mama czworaczków wiadomość o ich narodzinach przyjęła spokojnie, choć nie spodziewała się tak licznego potomstwa - powiedziała ordynator. Ojciec dzieci nie zgłosił się jeszcze do szpitala.

Milczące Radio Łódź

Wczoraj o godz. 8.30 rozpoczął się strajk generalny w Radiu Łódź SA, polegający na półgodzinnej przerwie w nadawaniu programu. Akcję zorganizował Komitet Strajkowy radia, utworzony przez wszystkie związki zawodowe działające w rozgłośni. Strajkujący domagają się powołania nowego, kompetentnego zarządu spółki i realizacji postulatów sporu zbiorowego.

Za strajkiem opowiedziało się 70 proc. pracowników radia, biorących udział w referendum strajkowym.

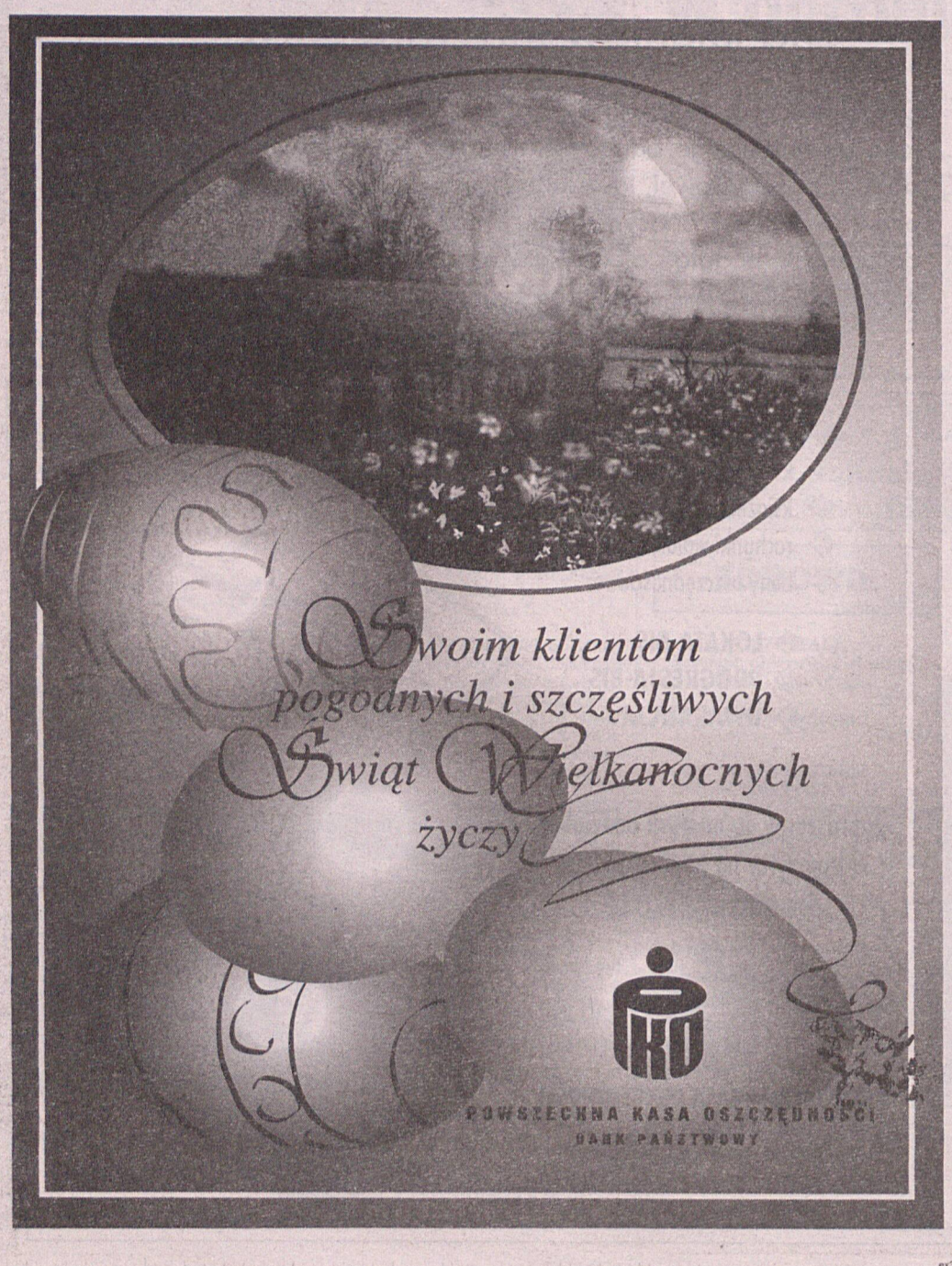

ex386

TAXI OSOBOWE
TAXI BAGAŻOWE
POMOC DROGOWA
DROBNE ZAKUPY
50% RABATU DLA
DZIECI NIEPEŁNOSPRAWNYCH
INTER® TAXI
96-63
RJ401

Luxdom®
SPRZEDAŻ RATALNA
- WYKŁADZINY
- DYWANY
- CHODNIKI
- NARZUTY FUTRZANE
- MATY ŁAZIENKOWE
- OBSZYWANIE WYKŁADZIN
SKLEP
P-ń ul. SŁOWIAŃSKA 38F tel.250 197
P-ń, ul. WIELKA 7 tel.529 248
Pełen asortyment fabryki dywanów KOWARY
rj402

Przez dziurkę od klucza

Babcia Kasia ma bardzo specyficzne, jak na człowieka końca XX wieku, podejście do Świąt.

Przez ostatni tydzień Wielkiego Postu stara się jeść jak najmniej. Ogranicza nie tylko mięsa i kiełbasy, ale nie je także masła.

- Najlepiej jadłabym tylko chleb, jajka i piła mleko lub wodę.

Babcia Kasia obiecała sobie kiedyś, na krótko przed operacją żołądka w szpitalu, że jeśli zabieg się uda, to ostatni tydzień postu będzie dla niej naprawdę postny. Kasia ubolewa czasami tylko nad jednym - że nikt nie chce jej towarzyszyć, no, może tylko Aśka.

- Jak Ty Babciu, nic nie jesz to mnie także mobilizuje do ograniczeń. Jakoś wcale nie smakuje mi czekolada, obiad ledwo przełykam, za to więcej piję wody - to niesamowite - zastanawiała się dziewczyna.

Na takie tematy, dotyczące odchudzania mogła tylko porozmawiać z mamą, i od czasu do czasu, z babcią właśnie. Wiadomo - kobieta kobietę zrozumie. Za to Jan, gdy tylko słyszy o odchudzaniu, nadwadze robi się bardzo nerwowy.

Stanowczo twierdzi, że Aśka jest jeszcze w tym wieku, że może wyglądać nawet jak kuleczka.

- Szkoda, że nie zauważyłeś, że już dorosłam - wypaliła mu kiedyś podczas ostrego „spięcia" córka.

To prawda. Dla Jana Aśka jest ciągle małą córeczką, która robi się coraz bardziej niesforna i nieposłuszna. Poradnicki nie dostrzegł, albo udaje, że nie widzi, iż jego córce urosły już trochę piersi.

- Tacy już są ojcowie - pocieszyła kiedyś Aśkę Jola, która w życiu miała więcej szczęścia, bo jest drugą córką w rodzinie i jej tata wypróbował swoje metody wychowawcze na starszej. Na Joli już nie próbował.

☆☆☆

Drodzy Czytelnicy! Czekamy na Wasze listy z poradami na małe i duże codziene problemy i kłopoty. Nasz adres: „EP", ul. Grunwaldzka 19, 60 - 782 Poznań; tel. 65 - 96 - 93

Bez pasztetu nie ma Świąt

...Tak pewnie nieraz mówiło się w domu babci, która na długo przed Wielkanocą sprawiała królika czy zająca, by pasztet był z niego „palce lizać".

Dziś coraz mniej jest amatorów dziczyzny, coraz mniej gospodyń wie jak przygotować szaraki, by wspaniale smakowały.

Spróbujmy najpierw poćwiczyć z robieniem pasztetu na gęsich wątróbkach. A oto przepis.

Składniki:

2 gęsie wątróbki,
6 dag cebuli,
1 dag suszonych grzybków,
1/8 litra mleka,
3 dag smalcu,
10 dag masła,
gałka muszkatołowa, imbir, pieprz, sól, zielenina.

Grzyby opłukać, namoczyć w 1/8 litra wody, dodać tyleż samo mleka, ugotować do miękkości, wywar odparować (3 łyżki).

Pokrojoną w talarki cebulkę usmażyć na tłuszczu podlewając wodą, aby się zbytnio nie zrumieniła. Pod koniec duszenia dodać wątróbki (opłukane i pokrojone), które dusić należy ok. 10 minut. Całość przetrzeć przez sito lub przekręcić przez drobniutkie sito w maszynce do mięsa, wymieszać z wywarem grzybowym. Do masy dodać masło i starannie utrzeć. Przyprawić solą i pieprzem oraz startą gałką i imbirem.

Pasztet można przystroić zieleniną bądź dodać ją do niego podczas mieszania składników.

A do niego sos śliwkowy.

Do świątecznych pasztetów koniecznie musi byc podany smakowity sos. Wspaniale pasuje sos śliwkowy, który robi się z 6 łyżek dobrze wysmażonych powideł śliwkowych, czubatej łyżki utartego chrzanu, 2 i 1/2 łyżki gęstej śmietany (może być kremówka), 2 łyżek czerwonego wina, łyżki oleju słonecznikowego, soku z cytryny i soli.

Powidła powinno się najpierw wymieszać dokładnie z chrzanem i winem, a potem dodać do otrzymanej masy olej i śmietanę.

Sok z cytryny i sól służą do przyprawienia.

Sos śliwkowy można podawać także do mięsa.

Leczenie zapachem

Kropelka nad uchem...

Specjaliści zajmujący się metodami aromaterapii traktują masaż z użyciem olejków jako terapię najbardziej intensywną. Ale również kąpiel, która nie wymaga pomocy osoby przeszkolonej, spełni swoje zadanie.

W przypadku masażu łączy się działanie olejków i sam masaż, który jest pomocny w wielu dolegliwościach. W trakcie zabiegu w pokoju będą się unosiły opary olejków, więc dodatkowo zyska na tym jeszcze nasz węch i system oddechowy. Podobnie się dzieje, gdy w łazience paruje aromatyczna woda z wanny.

Masaż, jak i kąpiel muszą być poprzedzone próbą uczuleniową. Może ją wykonać sam pacjent, aby wiedzieć, jakie olejki są dla niego niewskazane, a nawet wręcz niebezpieczne. W tym celu kropelkę olejunośnika (np. migdałowego, oliwy) umieszcza się na mostku lub za uchem i pozostawia przynajmniej na 12 godzin. Jeżeli po tym czasie nie pojawi się na skórze zaczerwienienie, a pacjent nie poczuje pieczenia, swędzenia, przechodzimy do drugiej części testu.

W tym celu kroplę właściwego olejku lub mieszanki olejków rozpuszcza się w łyżeczce oleju-nośnika i wciera w skórę (także za uchem lub na mostku). I znów czekamy na reakcję około 12 godzin.

Ponieważ prawidłowe odczytanie wyników testu jest bardzo ważne, przy najmniejszych wątpliwościach należy się skonsultować z dermatologiem. Dla pewności lekarz przeprowadzi dodatkowy test.

Rzadko zwraca się uwagę na to, iż równie ważne w aromaterapii jest dobranie zapachów, które pacjent lubi. Znane są np. osoby, które wręcz nie znoszą anyżu. Wtedy zamienia się ten nielubiany na aromat o podobnym działaniu.

(Mela)

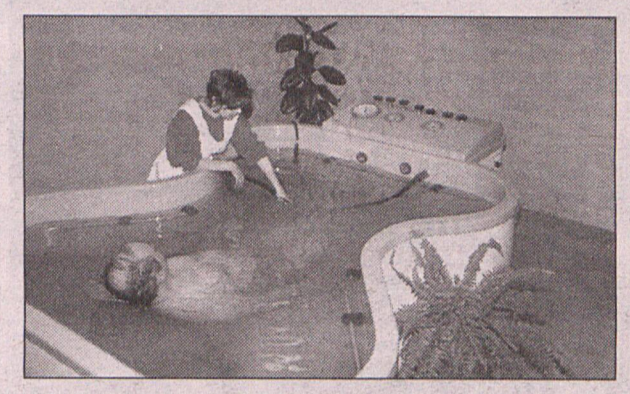

Czas na babeczki

Idą Święta Wielkiej Nocy, a wraz nimi gorączka pieczenia i gotowania. Dziś podajemy naszym drogim Czytelniczkom przepis na kruche babeczki śmietankowe

(za „Kuchnią polską" PWE Warszawa 1967).

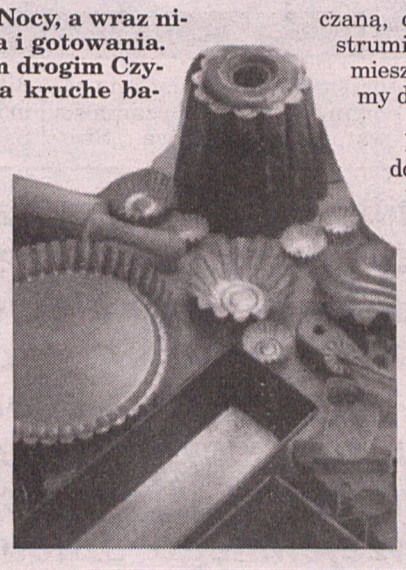

Składniki na ciasto:

30 dag mąki,
15 dag masła,
5 dag margaryny,
10 dag cukru - pudru,
3 - 4 surowe jaja

Składniki na krem:

1/2 litra mleka lub śmietanki,
2 jaja,
2 żółtka,
ok. 15 dag cukru,
2 dag mąki ziemniaczanej,
1/3 laski wanilii.

Przesianą przez sito mąkę należy posiekać razem z masłem i margaryną, dodać przesiany cukier i tyle żółtek, aby ciasto łatwo dało się ugnieść. Wyrobić je starannie i szybko, zostawić w chłodnym miejscu na ok. 10 minut.

Foremeczki na babki, dokładnie umyte ułożyć na stole blisko siebie. Rozwałkowane ciasto przenieść nad foremki na walku i przykryć je nim. Ręką przycisnąć silnie ciasto do foremek wtłaczając do środka. Zdjąć resztki.

Każdą foremkę wylepiać ciastem dokładnie i równo. Skrawki zagnieść, użyć do wylepiania foremek. Ile jest foremek napełnionych ciastem tyle przygotować krążków ciasta dostosowanych wielkością do średnicy górnej części foremki.

Przygotowujemy krem:

zagotujemy mleko, 2 jaja i 2 żółtka ucieramy z cukrem, tłuczoną wanilią i mąką ziemniaczaną, do których wlewamy cienkim strumieniem wrzące mleko. Całość mieszamy, stawiamy na parze, ubijamy do gęstości dobrej śmietany.

Krem należy ostudzić, wkładać do foremek napełnionych ciastem i przykryć krążkami dokładnie przyciskając brzegi.

Babeczki wstawić na blachę do gorącego piekarnik, upiec na jasnozłoty kolor. Wyjmować po ochłodzeniu obracając foremkę do góry dnem.

Z podanej porcji otrzymuje się ok. 25 babeczek.

Przepis na ciasto można wykorzystać piekąc babeczki z innym nadzieniem.

Z notatnika dr. Wojciecha P. Kasprzaka

Wielki Post

Różne formy świadomego ograniczania się przez pewien czas w jedzeniu określonych potraw spotykamy od zarania ludzkości. Prawie zawsze można znaleźć dla tych obyczajów uzasadnienie zdrowotne. Do tej pory spotyka się w różnych kulturach zwyczaj ograniczania się raz w tygodniu do picia wody, w innych - ścisłe posty są znacznie dłuższe i bardziej dokuczliwe. W trakcie postu organizm pozbywa się wielu toksyn, a przede wszystkim zbędnego tłuszczu. Wyrzeczenie się jedzenia sprzyja refleksji i zadumie nad sensem życia i zbliżeniu człowieka do świata pozaziemskiego. Najczęściej więc higieniczny obyczaj postu wziął się z obowiązującymi zasadami różnych religii. Także katolickiej, której święto Wielkanocy poprzedzonej Wielkim Postem właśnie się zbliża.

Jaką dietę można polecić w okresie Wielkiego Postu? Zależy to oczywiście od osoby. Dzieciom, młodzieży szkolnej, studentom i ciężko fizycznie pracującym dorosłym nie wolno ograniczać białka zwierzęcego, czyli mięsa. Można je zastąpić mięsem ryb, które niestety są coraz droższe. Dla całej reszty dorosłych całkowita zmiana diety na postną może wyjść tylko na dobre. Co rozumiem pod pojęciem diety postnej? Raz dziennie mięso, chyba, że ryba to bez ograniczeń. Jarzyny i warzywa do woli. Także białe produkty mleczne (sery, jogurty, kefir, zsiadłe mleko...). Dla szczupłych owoce, konfitury, powidła, miód, w przypadku nadwagi z owocami ostrożnie (cukier!). Raz w tygodniu warto pościć szczególnie ostro, prawie suchy czerstwy chleb i woda. Im człowiek starszy, tym post lepiej mu zrobi. Chyba, że choruje na chorobę wymagającą specyficznej diety (cukrzyca, choroba wrzodowa...).

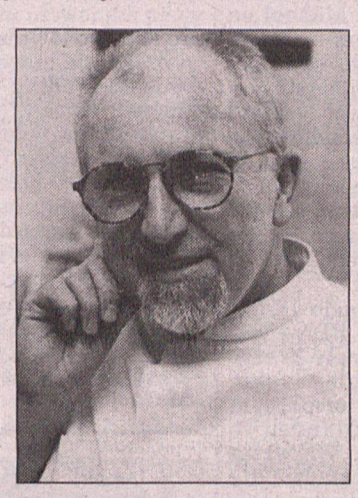

Spotkałem się z ciekawym wielkopostnym obyczajem jednej z poznańskich rodzin, który chciałbym przybliżyć. Ma on prawie charakter zabawy. Wrócono w tej rodzinie na okres Wielkiego Postu do kuchni skromnych, czy nawet biednych rodzin wielkopolskich lat 50 i 60. Mięso jadały one 1-2 razy w tygodniu. Poza tym królowały takie wspaniałe jak: ziemniaki „w mundurkach" z kawałkiem masła, solą i gzikiem lub śledziem w śmietanie z cebulą, kluski ziemniaczane „z pokrywki" z gotowaną kiszoną kapustą, jaja w musztardowym sosie, jajko sadzone i szpinak, pierogi, naleśniki, placki ziemniaczane... id. itd. No może zupa z dyni (korbola) nie wszystkim smakowała. Przy okazji ciekawa refleksja, jak się zmieniły relacje cenowe. Ryby już dawno nie są tanie, a ówczesne danie biedaków - kasza z sosem grzybowym i grzybami jest daniem całkiem ekskluzywnym. W każdym razie namawiam Państwa do zabawy przypomnienia sobie poznańskiej kuchni lat 50. i 60., co dla mnie jest powrotem do dzieciństwa i wczesnej młodości. Niedawno w jednej z najdroższych poznańskich restauracji zrobiliśmy z przyjacielem skandal życząc sobie ziemniaki „w mundurkach", sól i masło. Inteligentny kelner - nasz rówieśnik wymusił to w kuchni i przyniósł nam z uśmiechem. Myślę, że wprowadzą to do karty na stałe, tak jak w innej eleganckiej restauracji świeży chleb i smalec ze skwarkami na przystawkę.

Wracajmy do Wielkiego Postu. Dające nam prawdziwe oczyszczenie, głęboką refleksję i wielką dawkę optymizmu rekolekcje wielkopostne konweniują znacznie bardziej z ziemniakiem popitym zsiadłym mlekiem niż golonką po bawarsku. I coś w tym jest.

Czytelnicy pytają

ZUS odpowiada

Zobowiązany do alimentacji zmarł w styczniu ubiegłego roku. Z uwagi na to, że nie utrzymywałam z nim żadnego kontaktu o jego śmierci dowiedziałam się dopiero w marcu 1997 r. Czy mogę skorzystać jeszcze przez 9 miesięcy ze świadczeń z funduszu wypłacanych po zgonie dłużników?

- Nie. 9-miesięczny okres kontynuowania wypłaty świadczeń z funduszu alimentacyjnego po zgonie dłużnika biegnie od dnia śmierci zobowiązanego do alimentacji.

Jestem studentką i kontynuuję naukę w systemie dziennym. Obecnie w celu poprawienia swojej sytuacji materialnej wykonuję działalność gospodarczą na własny rachunek, jednakże moje zarobki są ograniczone. Czy mogę nadal korzystać ze świadczeń alimentacynych wypłacanych z funduszu alimentacyjnego?

- Tak, o ile wykaże Pani, że osiągany dochód nie zapewnia możliwości samodzielnego utrzymania, bo jest niższy od kwoty najniższej emerytury.

Syn, na którego otrzymuję alimenty z funduszu został powołany do odbycia służby wojskowej. Czy nadal mogę pobierać na niego alimenty z funduszu alimentacyjnego?

- Nie, bowiem syn odbywając służbę wojskową otrzymuje pełne utrzymanie z funduszów państwowych.

Czy obywatel b. ZSRR zamieszkujący obecnie w Polsce, będzie miał prawo do otrzymywania świadczenia przyznanego przed opuszczeniem b. ZSRR w Polsce?

Polska nie zawarła nigdy z b. ZSRR umowy, która kompleksowo regulowałaby stosunki w dziedzinie ubezpieczeń społecznych. Jedynie porozumienie z 1960 r. było podstawą wzajemnego transferu świadczen enmerytalno - rentowych. po rozpadzie ZSRR ZUS zawarł porozumienia o wzjemnym transferze świadczeń z instytucjami ubezpieczeniowymi niektórych nowo powstałych państw, a mianowicie z :

1. Państwowym Zarządem Ubezpieczeń Społecznych w Wilnie
2. Funduszem Rentowym Republiki Białoruś
3. Funduszem Rentowym Ukrainy
4. Funduszem Rentowym Rosyjskiej Federacji
5. Stowarzyszeniem Przedstawicielstw Funduszy Rentowych reprezentujący Fundusze Rentowe Armenii, Azerbejdżanu, Kazachstanu, Kirgistanu, Mołdawii, Turkmenii.

Przepisy wewnętrzne niektórych nowo powstałych państw b. ZSRR uzależniają możliwość przekazywania świadczeń do Polski od charakteru pobytu, a także od czasu kiedy wyjazd nastąpił. Dlatego przed wyjazdem, aby uniknąć jego negatywnego skutku - w postaci wstrzymania wypłaty świadczenia - należy dokładnie zapoznać się z wewnętrznym ustawodawstwem państwa dotychczasowego zamieszkania i które wypłaca świadczenie.

Ślub miał być w kwietniu, ale Kasia przejrzała „na oczy". Piotr zaczął ją szantażować...

Płonął z miłości

- To miły chłopak, widziałam jak przyjeżdżał do Kasi. Mieli się pobrać, chyba, jakoś na wiosnę - mówi sąsiadka Kasi.

Kasia i Piotr poznali się pięć lat temu w Luboni. Ona miała wtedy 16 lat, on cztery lata więcej. Przyjechał z kolegą z Poniec. Potem coraz częściej, ale już sam, zaglądał do Luboni. To była miłość od pierwszego wejrzenia. Z czasem robili coraz więcej wspólnych planów na przyszłość. Chcieli być razem, założyć rodzinę i mieć dzieci. Niedawno wyznaczyli datę ślubu, na kwiecień.

- Byłam z nim szczęśliwa. Dużo rozmawialiśmy, Piotr opowiadał mi wiele ciekawych rzeczy. Niedawno zaczęło się między nami psuć. Dowiedziałam się od znajomych, że to co mi opowiadał było kłamstwem. Powiedziałam mu o tym, a on obiecywał się zmienić. Tylko obiecywał - mówi Kasia.

Miesiąc temu Kasia dowiedziała się, że Piotr stracił pracę i jest na zasiłku dla bezrobotnych.

Do ślubu było już niedaleko. Jak jednak łączyć się z mężczyzną, który nie ma przed sobą przyszłości.

- Nie dziwię się, że go rzuciła. Co to za chłop, co na chleb nie umie zarobić - mówi sąsiadka.

Dla Kasi to była trudna decyzja. Trudno przecież przekreślić pięć lat. Piotr nie dał tak łatwo za wygraną. Przychodził pod dom i zakład pracy Kasi. Błagał o przebaczenie, mówił, że ją kocha. Posunął się nawet do szantażu. W czasie długiej rozmowy brał jakiś lek, mówił że trucizna. Nic mu jednak nie było, skoro nie trafił do szpitala. Kasia była stanowcza. Piotr posunął się do gróźb. - „Jak nie wrócisz, to pożałujesz".

Było późne popołudnie. Matka Kasi zobaczyła nagle przed domem coś co przypominało ogromną pochodnię. Przyjrzała się i zaczęła przeraźliwie krzyczeć. To był Piotr. Palił się. Na ratunek wybiegł Tomek, brat Kasi. Matka pobiegła do kuchni po wiadro wody. Ktoś zawiadomił pogotowie.

Mocno poparzony Piotr leży teraz w szpitalu w Nowej Soli. Czeka go długie leczenie.

Justyna Siadek

(imiona zostały zmienione)

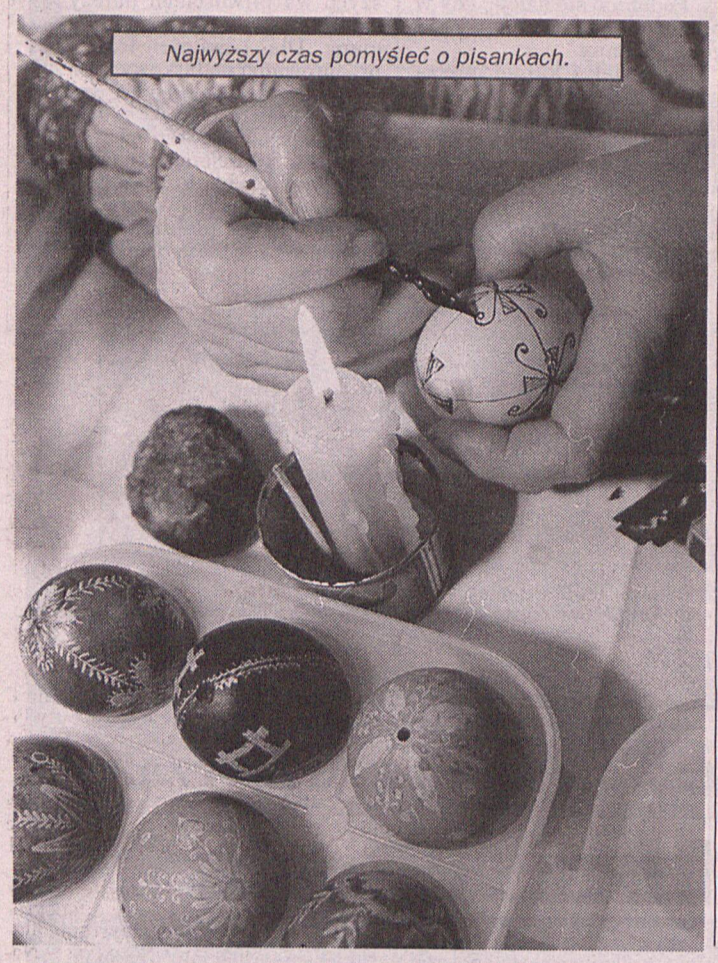

Najwyższy czas pomyśleć o pisankach.



Od dziś na wystawie w Muzeum Narodowym w stolicy Malezji - Kuala Lumpur są eksponowane po raz pierwszy na świecie oryginalne XIX-wieczne pasy cnoty dla mężczyzn i kobiet. Te kuriozalne instrumenty strzegące wierności i czystości seksualnej zostały wykonane w Austrii. A swoją drogą to co człowiek nie wymyśli aby bliźniemu życie uprzykszyć.

Na zdjęciu: Wykonane w Austrii pasy cnoty: z lewej dla mężczyzn, z prawej dla kobiet.

Źródła agresji tkwią w wychowaniu

Przemoc można pokonać

Szybkie przemiany społeczne, dwuznaczność i agresywność osób publicznych podsycających zbiorowe paranoje; podział świata na: dobrych - naszych i złych - ,,onych'' przyczyniają się do brutalizacji życia codziennego w Polsce - uważa J. Santorski. Do ujawniania aktów agresji prowadzą również filmy i gry komputerowe pełne przemocy, kreujące życie na niby, pojmowane jako swoistą grę.

Skłonność do przemocy i zachowań antyspołecznych mogą być uwarunkowane biologicznie. Ujawniają się jednak tylko wtedy, gdy w rodzinie i środowisku społecznym dziecka brak jest autentycznych więzi emocjonalnych, wzajemnego szacunku i zdrowej dyscypliny - twierdzi Jacek Santorski, psychoterapeuta.

Zdaniem psychoterapeuty, media wprowadzają histerię wokół zjawiska narastającej przemocy, wywołując tym samym poczucie bezsilności wśród społeczeństwa. ,,Sowim działaniem czynią z nas raczej potencjalne ofiary przemocy, niż uczą zaradności w tej sprawie. Zamiast tylko demaskować przejawy wzrastającej brutalizacji życia powinny objaśniać samo zjawisko". Często w serwisach informacyjnych słyszymy komentarz, że młodociani przestępcy pochodzili z ,,porządnych rodzin". Jako psychoterapeuta miałbym poważne wątpliwości, co do prawidłowej kondycji psychologicznej takiej rodziny - dodał.

Skuteczną walkę z przemocą można podjąć poprzez powszechną psychologiczną edukację obejmującą rodziców, nauczycieli, duchownych i polityków. „Powinniśmy uznać i oswajać w każdym z nas piękną i bestię, uczyć się wyrażać pretensje i złość nie raniąc innych, nie uwłaczając ich poczucia godności" - powiedział. Należy objaśniać mechanizmy przemocy, czynniki ją wywołujące. Jako przykład Santorski podał Szwecję, gdzie od początku lat 60. prowadzi się na szeroką skalę edukację nt. mobbingu - układów prześladowcy i ofiary, które pojawiając się na wszystkich poziomach życia społecznego wywołują wiele zła, utrudniają kreowanie prawdziwych demokratycznych stosunków społecznych.

W Polsce w zwalczaniu przemocy dużą rolę mogą odegrać - rodzina i religia, ale tylko pod warunkiem, że będą wolne od autorytaryzmu i fundamentalizmu - twierdzi psychoterapeuta. Odwołując się do przykładu Szwecji, Santorski powiedział, że tam rodzina i religia odgrywają daleko mniejszą rolę w życiu młodych ludzi niż u nas, ale w miejsce tego rozwinięta jest edukacja psychologiczna i silne więzi w społecznościach lokalnych.

Ustosunkowując się do przejawów brutalizacji życia politycznego w Polsce, Santorski podkreślił, że wzajemna wrogość i niechęć pewnych ugrupowań politycznych, w imię ideologicznego samookreślenia stwarza sprzyjający klimat do ujawniania się zachowań agresywnych w całym społeczeństwie.

Miłość po południu

Obecność Gracy Machel na przyjęciu wydanym na cześć szwedzkiej pary królewskiej nasiliła pogłoski o możliwym małżeństwie przywódcy RPA i wdowy po ojcu niepodległości Mozambiku. Po raz pierwszy od czasu publicznego potwierdzenia ich związku, Gracy znajdowała się tam, obok Mandeli który przedstawił ją, jako panią Machel.

Pogłoski o romansie 78-letniego prezydenta RPA z 51-letnią wdową zaczęły krążyć na początku ubiegłego roku, kilka tygodni po formalnym rozwiedzeniu się Mandeli ze swą żoną Winnie. We wrześniu Machel w wywiadzie dla jednego z dzienników południowoafrykańskich wyznała, że jest zakochana w Mandeli. Zastrzegła jednak wtedy że nie chce być następną panią Mandelą i zawsze pozostanie żoną Samory Machela. Kilka dni później Mandela wyznał amerykańskiemu dziennikarzowi, że chętnie spędza z nią wolny czas, zaznaczając, że ,,wszystko jest możliwe, z wyjątkiem małżeństwa. Ona bowiem stanowczo utrzymuje, że nie chce ponownie wychodzić za mąż i nie mogę jej do tego zmusić". Według prasy RPA, odmowa Gracy poślubienia Mandeli jest wynikiem nacisków ze strony jej rodziny oraz obecnego prezydenta Mozambiku Joaquima Chissano. Przeciwna jest także Winnie, która utrzymuje, że ponowny ożenek jej eks-męża źle wpłynie na ich wspólne dzieci. Południowoafrykańska opinia publiczna jest przychylnie nastawiona do związku Mandeli i Machel.

Oboje walczyli o wolność swych krajów, a teraz są osamotnieni wśród licznych obowiązków i zadań. Przywódcy religijni RPA również są za tym, aby związek Gracy i Nelsona został usankcjonowany małżeństwem, choć podkreślają jednocześnie, że nie chcą ingerować w prywatne życie prezydenta. Arcybiskup kościoła anglikańskiego, laureat pokojowej Nagrody Nobla Desmond Tutu był jednym z pierwszych, który wyraził nadzieję, że Mandela i Machel zalegalizują swój związek.



Brytyjskie Linie Lotnicze rozpoczynają regularne loty na trasie Londyn - Kraków - Londyn. Z tej okazji na krakowskim rynku pojawili się żołnierze Jej Królewskiej Mości i słynny detektyw - Sherlock Holmes oraz tabliczki kierunkowe do słynnych londyńskich zabytków.

Tajemnice Wyspy Wielkanocnej



Wyspa Wielkanocna na Pacyfiku do dziś kryje wiele tajemnic. Naukowców nadal nurtuje pochodzenie ok. 600 ogromnych posągów kamiennych o wysokości dochodzącej do 22 metrów. Wiele zagadek kryją drewniane tabliczki z napisami o treści rytualnej oraz rzeźby. Nie wiadomo też, skąd przybyli mieszkańcy Wyspy Wielkanocnej.

Pracujący tam archeolodzy odkryli niedawno wisiorek w kształcie harpuna. Ich zdaniem, stanowi to dowód, że pierwsi mieszkańcy Wyspy Wielkanocnej przybyli z Markizów - archipelagu wulkanicznych wysp, należących dziś do Polinezji Francuskiej. Wielkie łodzie-pirogi mogły dotrzeć na Wyspę Wielkanocną ok. VI w n.e. Znaleziony czterocentymetrowy wisiorek jest miniaturą harpuna używanego przez dawnych mieszkańców Markizów. Do dziś zachowało się wiele sztuk tych narzędzi służących do połowów morskich.

Wyruszając w długie wyprawy polinezyjscy żeglarze zabierali z sobą tylko miniaturowe kopie niezbędnego sprzętu i przedmiotów, aby nie obciążać zanadto swych łodzi. Po przybyciu do celu podróży, na podstawie tych modeli rekonstruowali je w naturalnej wielkości. Znaleziony na Wyspie Wielkanocnej miniaturowy harpun-wisiorek pochodzi z tego samego okresu, kiedy pojawili się tam pierwsi mieszkańcy.

Odkrycie to potwierdza teorię słynnego norweskiego badacza i podróżnika Thora Heyerdahla, który twierdził, że ludność Wyspy Wielkanocnej przybyła z Południowego Pacyfiku. Heyerdahl prowadził tam prace badawcze w latach 1955-56.

Są zresztą i inne dowody. Np. jedyne na skalistej Wyspie Wielkanocnej piaszczyste wybrzeże do dziś nazywa się Anakena, czyli tak, jak dolina na wyspie Hiva Oa, należącej do archipelagu południowych Markizów. Na wybrzeże to dotarli zapewne Polinezyjczycy po przepłynięciu ponad 4.000 kilometrów.

Pierwsi żeglarze europejscy, którzy odkryli Wyspę Wielkanocną w 1722 r., opisywali jej mieszkańców jako rosłych ludzi o polinezyjskich rysach i pięknej budowie ciała. Narzędzia, jakimi posługiwali się dawni mieszkańcy wyspy, są podobne do używanych na Markizach. Z tego samego pnia wywodziła się ich sztuka, jednak później znalazła inne środki wyrazu: na Markizach w postaci oryginalnego tatuażu, zaś na Wyspie Wielkanocnej w niepowtarzalnych kamiennych posągach, rzeźbach i tabliczkach z tajemniczymi napisami. Po odkryciu w XVIII wieku na Wyspę Wielkanocną napłynęło wielu Europejczyków i mieszkańców Ameryki Łacińskiej.

Od wieży Eiffla do fonografu

Pod hasłem „Oceany - dziedzictwo dla przyszłości" odbędzie się EXPO-98 w Lizbonie - ostatnia wystawa światowa XX wieku. Wśród 125 uczestników znajdzie się Polska.

Impreza, nawiązująca do 500. rocznicy wyprawy portugalskiego żeglarza Vasco da Gamy do Indii, pokaże znaczenie mórz i oceanów w rozwoju naszej cywilizacji. Polska zaprezentuje się więc jako państwo morskie, rozwijające tę dziedzinę gospodarki i działania na rzecz ochrony środowiska. Wystąpimy także jako kraj gotowy do integracji ze strukturami europejskimi.

Na powierzchni ponad 70 ha przy ujściu rzeki Tag staną główne pawilony tematyczne. Portugalski Pawilon Narodowy stanowić będzie wprowadzenie w tematykę wystawy. Przedstawi on związki ludzkości z morzem od najdawniejszych czasów aż po współczesność oraz rolę tego kraju w poznawaniu oceanów - szczególnie w Epoce Wielkich Odkryć. Pawilon Wiedzy o Morzu poświęcony będzie historii żeglugi i eksploatacji oceanów oraz problemom ochrony środowiska morskiego. W Pawilonie Oceanów znajdzie się największe w Europie i drugie na świecie Oceanarium - z odtworzonymi systemami ekologicznymi Północnego Atlantyku, Pacyfiku, Oceanu Indyjskiego i mórz antarktycznych. W Pawilonie Przyszłości będzie można zapoznać się z wizją postępu nauki i techniki oraz zwiedzić podmorską kolonię. Pawilon Utopii - to królestwo mitów, legend i marzeń związanych z morzem.

Polska otrzymała działkę o powierzchni 324 m kw. Mottem naszej ekspozycji będzie „Bursztynowy Bałtyk" - jako symbol tradycyjnych związków z morzem. Na EXPO-98 przewidziano także Dzień Polski.

Na Wystawie Morskiej przy ujściu rzeki Tag poszczególne państwa będą eksponować różne typy statków - zarówno współczesnych, jak i rekonstrukcji muzealnych. Zacumowane statki i łodzie będą dostępne dla zwiedzających.

Idea organizowania wystaw światowych, jako pokazów dorobku naukowego i technicznego ludzkości zrodziła się w początkach XIX wieku. Pierwszą tego typu imprezę pn. Wielka Wystawa Przemysłu Wszystkich Narodów zorganizowano w 1851 r. w Londynie. Z tej okazji wzniesiono sławny Cristal Palace. Później stało się zwyczajem, że każdej wystawie światowej towarzyszyło jakieś wielkie przedsięwzięcie architektoniczne. Symbolem ekspozycji w Paryżu w 1889 r. była wieża Eiffla.

Wielokrotnie wystawy światowe organizowano w stolicy Francji, m.in. w latach 1855, 1867, 1878, 1889, 1900 i 1931, 1937. Dlatego też Francuzi wywarli wielki wpływ na rozwój i ostateczny kształt tych imprez. Na wystawie paryskiej 1867 r. przyjęto jako zasadę eksponowanie elementów dydaktycznych. Od tej pory datuje się też planowanie terenów wystawowych - tworzenie zespołu pawilonów. Wcześniej wszystkie eksponaty lokowano w jednym obiekcie. Od 1878 r. buduje się pawilony utrzymane w narodowym stylu.

Wystawy światowe to przede wszystkim prezentacja osiągnięć technicznych. Na pierwszej, w 1851 r., przedstawiono rewelacyjny wynalazek - telegraf. Kolejne odbyły się pod znakiem telefonu, fonografu, samochodu, wykorzystania aluminium, samolotu. Wystawa w Nowym Jorku w 1939 r. pokazała możliwości, jakie otwiera telewizja.

Polska nauka i myśl techniczna jest prezentowana na wystawach światowych już 150 lat. W XIX wieku, gdy Polski nie było na mapie Europy, mieliśmy w kraju, we wszystkich trzech zaborach, a także na emigracji wybitnych uczonych, wynalazców, konstruktorów. Ich dzieło było widoczne na wielu wystawach, m.in. w 1851 i 1862 r. w Londynie, w 1873 r. w Wiedniu, 1893 r. w Chicago, w 1867, 1889 i 1900 w Paryżu. Prezentowane były m.in. osiągnięcia przemysłu spożywczego, chemicznego, maszynowego, włókiennictwa, kolejnictwa, geologii, górnictwa węglowego i naftowego, w dziedzinie budowy maszyn oraz przyrządów pomiarowych.

Niepodległa Polska pokazała dorobek przemysłu, a także myśl techniczną i naukową w 1937 r. w Paryżu i w 1939 r. w Nowym Jorku. Po wojnie była dłuższa przerwa. Dopiero w 1992 r. w Sewilli pojawiła się symboliczna polska ekspozycja. Ponad 20 placówek naukowych zaprezentowało nasz kraj na EXPO-93 w Taejon w Korei Południowej, gdzie można było poznać polskie osiągnięcia m.in. w dziedzinie elektroniki, półprzewodników, aparatury próżniowej, obróbki plastycznej i laserowej, aparatury medycznej, konstrukcji lotniczych.



Z lewej czy z prawej? Kołami do góry? Ach te rowery... Fot. P. Ratajczak

Internet personalnym?

Coraz więcej japońskich firm korzysta z Internetu, poszukując pracowników. Wg opublikowanych właśnie wyników ankiety, przeprowadzonej przez Federację Organizacji Gospodarczych (Keidanren), już 30 procent przedsiębiorstw „poluje" w cyberprzestrzeni na absolwentów wyższych uczelni, a także na cudzoziemskich specjalistów.

Tylko 10 proc. ankietowanych firm uważa, że nie ma potrzeby korzystania z Internetu w celu rekrutacji pracowników. Natomiast firmy, które już doceniły zalety Internetu, z reguły zakładają tam własne „strony" (home page), reklamując się na cały świat także w nadziei na pozyskanie najlepszych młodych ludzi.

Własna strona w Internecie umożliwia elektroniczny kontakt z kandydatami na pracowników. Poczta elektroniczna ułatwia uzyskanie dodatkowych informacji, a 13 proc. japońskich firm wręcz przyjmuje już tą drogą podania o przyjęcie do pracy.

Mammografia konieczna

Kobiety, które ukończyły czterdziesty rok życia, powinny przynajmniej raz w roku poddawać się badaniu mammograficznemu, takie zalecenie opublikowało niedawno Amerykańskie Stowarzyszenie do Walki z Rakiem.

Rada dyrektorów Stowarzyszenia podjęła tę decyzję, zmieniającą uprzednią rekomendację dokonywania badań co rok lub dwa, po burzliwej dyskusji, czy mammografia przyczynia się do ratowania życia kobiet.

Coraz więcej męczenników

W ostatnich latach niepokojąco wzrasta liczba zamordowanych misjonarzy Kościoła katolickiego. W ub.r. zginęło na świecie 46 misjonarzy. Liczbę tę podano w związku z obchodzonym z inicjatywy Papieskich Dzieł Misyjnych Dniem Modlitwy i Postu w intencji misjonarzy - męczenników.

Dzień modlitwy obchodzony jest w rocznicę śmierci arcybiskupa San Salvadoru Oscara Romero, który został zastrzelony 24 marca 1980 roku przed ołtarzem kościoła w którym odprawiał mszę świętą.

Liczba misjonarzy męczen - ników wzrasta z roku na rok. W ub.r. zginęło 46 duchownych - głównie w Afryce (40), gdzie zamordowano m.in. trzech biskupów: bp Oranu Pierre'a Claverie, bp Gitegi Joachima Ruhuna i abp Bukavu Christophe'a Munzihiria Mwene Ngabo. W 1995 roku zginęło 32 misjonarzy, a w 1994 - 25. W br. zginęło już, w różnych okolicznościach, 17 misjonarzy.



Pies to zdrowie

Instytut Interdyscyplinarnych Badań Stosunków Ludzko-Zwierzęcych w Zurichu (IEMT) podał, że badania potwierdzają pozytywny wpływ trzymania psów na zdrowie. ich właściciele rzadziej zapadają na choroby serca i układu krążenia. Codzienne spacery z psem poprawiają formę fizyczną i nastrój.

Lekarze zalecają - podaje instytut - trzymanie psów m.in. ludziom otyłym i cierpiącym na cukrzycę, by się więcej poruszali. Kto wiele spaceruje, mnniej jest narażony na zawał. A kto już przeszedł zawał, powinien jak najszybciej pozyskać czworonożnego towarzysza. Instytut powołuje się na przeprowadzone w USA badania, wg których w rok po operacji serca żyło 94,6 proc. właścicieli psów, zaś wśród nie mających psów tylko niespełna 70 proc.



Dzisiaj komisja PZPN najprawdopodobniej dokona technicznego odbioru Stadionu Narodowego w Chorzowie przed meczem eliminacji MS Polska - Włochy (2 kwietnia).

Przed meczem w Chorzowie

Kłopoty Włochów

2 kwietnia w Chorzowie po raz 11. polscy piłkarze staną naprzeciw Włochów w oficjalnym meczu pierwszych reprezentacji. Bilans spotkań z aktualnymi wicemistrzami świata nie jest korzystny dla naszej drużyny. Polacy wygrali dwa mecze, pięć zremisowali, a trzy przegrali. Bramki: 6-13. Na pocieszenie pozostaje fakt, że nasi rywale mają też kłopoty kadrowe.

Bez Fabrizio Ravanelliego z Middlesbrough i Pierluigi Casiraghiego z Lazio przystąpi włoska reprezentacja narodowa do meczów eliminacyjnych mistrzostw świata z Mołdawią (w sobotę 29 marca) i w środę (2 kwietnia) z Polską. W wywiadach udzielonych włoskiej prasie trener reprezentacji, Cesare Maldini powiedział, iż obok bohatera z ostatniego meczu przeciwko Anglii Gianfranco Zoli najbardziej liczy na Christiana Vieriego, Michele Padovano (obaj Juventus) i Filippo Inzaghiego (Atalanta). Ta ostatnia trójka piłkarzy została powołana do reprezentacji po raz pierwszy.

Prasa włoska przypuszcza, że Maldini zdecyduje się na wystawienie trójki napastników w meczu z Mołdawią: - Zola grałby wówczas za wysuniętymi do przodu Vierim i Padovano (Inzaghim), podczas gdy na mecz z Polską zdecydowałby się (przynajmniej w pierwszej połowie) na bardziej defensywne ustawienie z czwórką lub nawet piątką zawodników w środku pola.

Powołanie do reprezentacji Vieriego nie wzbudziło żadnych komentarzy. Wiele dyskutuje się natomiast o sięgnięciu po Padovano. Vieri jest starym znajomym Maldiniego z reprezentacji Under-21. Strzelił w niej aż 10 goli i jego powołanie do reprezentacji zostało przyjęte nie tylko jako dowód zaufania trenera, ale jako uznanie bezsprzecznych kwalifikacji napastnika Juventusu. Natomiast powołanie Padovano nastąpiło po meczu, w którym trener Juve - Marcello Lippi - posadził Padovano na ławkę, wystawiając przeciwko SSC Napoli obok Del Piero i Boksica młodego Nicolę Amoruso. Padovano (osiem goli w lidze) nie grał w tym sezonie w meczach przeciwko Interowi i AS Roma. Szkoleniowiec Lippi nie uwzględnił go także w składzie na mecz w Lidze Mistrzów przeciwko Rosenborgowi.

liga angielska z Expressem

TABELA PREMIERSHIP

1. Manchester Utd.	31	63 61:33 =
2. Liverpool	31	60 53:26 =
3. Arsenal	32	57 52:28 =
4. Newcastle	30	52 59:36 =
5. Aston Villa	31	50 37:27 +
6. Chelsea	31	49 51:44 +
7. Sheffield Wed.	31	49 41:37 -
8. Wimbledon	30	46 37:42 =
9. Leeds	32	41 26:34 =
10. Tottenham	31	39 38:43 =
11. Leicester	31	39 37:44 =
12. Blackburn	31	36 33:32 =
13. Everton	31	36 37:45 =
14. Derby County	31	35 35:47 =
15. West Ham	31	33 31:41 +
16. Sunderland	32	33 29:48 -
17. Middlesbrough	30	31 43:51 +
18. Coventry	32	30 27:46 -
19. Nottingham	32	30 27:48 -
20. Southampton	31	27 39:51 =



Po ubiegłorocznych mistrzostwach Europy napastnik drużyny narodowej Czech Patrik Berger trafił do Liverpoolu. Szefowie angielskiego klubu zapłacili Borussi Dortmund 3,2 miliona funtów. Fani i działacze „The Reds" nie żałują jednak wydanych pieniędzy. 24-letni piłkarz gra w Premiership znakomicie.

ZAKŁADY LIGI ANGIELSKIEJ NA DNI 29-31 MARCA 1997

1. BOLTON - PORT VALE. Mecz odbył się 18 marca i zakończył się zwycięstwem gospodarzy 4:2. Dryżyna Bolton może się już czuć pewna awansu do Premiership. Wynik będzie losowany. **Propozycja „EP"** 1

2. CHARLTON - HUDDERSFIELD. Spotkanie zostanie rozegrane w piątek. Zespół Charlton faworytem. Wynik będzie losowany. **x 1 (wynik po 45 minutach)**

3. CHARLTON - HUDDERSFIELD. **1 (wynik końcowy)**

4. CRYSTAL PALACE - BIRMINGHAM. Gospodarze w ostatnich meczach spisują się dużo lepiej i powinni ten pojedynek rozstrzygnąć na swoją korzyść. **x 1 (wynik po 45 minutach)**

5. CRYSTAL PALACE - HUDDERSFIELD. **1 (wynik końcowy)**

6. IPSWICH - MANCHESTER CITY. Spotkanie zostało przełożone na 22 kwietnia. Rezultat będzie losowany. 1 2

7. OXFORD - QUEENS PARK. W ubiegłym sezonie goście grali jeszcze w Premiership. W I rundzie wygrał zespół QPR 2:1. Jednak jak do tej pory drużyna z Oxfordu spisuje się lepiej w lidze. 1 x

8. PORTSMOUTH - BRADFORD. Beniaminek z Bradford raczej bez szans na wywiezienie korzystnego wyniku. 1

9. SHEFFIELD UTD. - READING. Gospodarze powinni bez problemu zainkasować 3 punkty. W I rundzie 0:1. 1

10. STOKE - OLDHAM. Inny rezultat niż zwycięstwo gospodarzy byłoby dużą niespodzianką. 1

11. SWINDON - NORWICH. Wyżej w tabeli goście. 2 x

12. TRANMERE - SOUTHEND. Mecz zostanie rozegrany w piątek. Wynik będzie losowany. 1 2

13. WOLVERHAMPTON - GRIMSBY. „Wilki" z Wolverhampton grają o ekstraklasę. W tabeli są na drugim miejscu, za zespołem Bolton. W I rundzie 3:1. 1

RMKS Rybnik - Quay AZS 66:59

Zawiodła Stawicka

Wczoraj w Rybniku koszykarki poznańskiego Quay AZS przegrały w kolejnym meczu o wejście do I ligi z RMKS 59:66 (28:39).

Jedynie przez pierwsze minuty meczu poznanianki grały poprawnie i w 15 minucie prowadziły nawet 27:22. Niestety w tym momencie coś zacięło się w dobrze działającej akademickiej maszynie i do przerwy poznanianki rzuciły już tylko jedno oczko.

Po przerwie na parkiecie dominował już tylko jeden zespół - RKMS. Co prawda w końcówce poznanianki zmniejszyły rozmiary porażki, ale rozegrały słaby pojedynek. Zawiodła szczególnie Natalia Stawicka uzyskując tylko dwa punkty z gry.

Punkty dla Quya zdobyły: Aleliunaite 24, Staszak 15, Stawicka i Duczmal po 7, Maluśka 4, Majerowicz 2; **najwięcej dla rybniczanek:** Skrago 23, Doroiejewa 11, Kuszka, Fulbiszewska po 10. (map)

II LIGA kobiet o awans do ekstraklasy

RMKS Rybnik	– Quay/AZS P-ń	66:59
Widzew	– AZS Wrocław	98:69
Start Gdańsk	– Star	82:80

Tabela

1. RMKS Rybnik	7	12	478:443
2. Widzew Łódź	7	11	568:528
3. Quay/AZS Poznań	**7**	**11**	**468:504**
4. Star Starachowice	7	10	504:471
5. Dick Black Start Gdańsk	7	10	562:533
6. AZS Wrocław	7	9	453:554

AZS AWF - Słupia 27:28

Rywalki były na widelcu

Przykro to pisać, ale wszystko wskazuje na to, że piłkarki ręczne poznańskiego AZS AWF milowymi krokami zbliżają się w kierunku III ligi. Wczoraj akademiczki przegrały we własnej sali z wiceliderem tabeli Słupią Słupsk 27:28 (15:16), ale porażka ta bardzo boli. Mówiąc językiem sportowym rywalki były już na widelcu...

Pierwsza połowa meczu była niezwykle wyrównana i dopiero w 18 minucie poznanianki objęły pierwsze prowadzenie 10:9. Filigranowe zawodniczki ze Słupska przewyższały poznanianki umiejętnościami technicznymi, ale najwierniejsi kibice akademiczek liczyli że wreszcie gospodynie zaczną walczyć.

Tak też się stało po przerwie. Na bramkę rywalek zaczęła trafiać Celestyna Kowalska, kilka piłek obroniła wreszcie Karolina Rożnowska. W 43 minucie poznanianki prowadziły 22:19 i... spoczęły na laurach. Dwie minuty później Marta Glinka nie wykorzystała rzutu karnego i rywalki złapały wiatr w żagle. W 48 minucie był remis, a na 5 minut przed końcem słupczanki prowadziły już 28:24. Na 90 sekund przed końcem meczu Glinka wykorzystała jeszcze rzut karny i poznanianki przegrywały tylko 27:28. Jednak rywalki nie wypuściły podarowanej wygranej z rąk.

Wyrażamy głębokie wyrazy współczucia trenerowi Maciejowi Olejnikowi, bo jego dziewczęta udowodniły, że oleju w głowie nie mają za grosz. Przegrały drugi mecz pod rząd na własne życzenie i najprawdopodobniej opuszczą II ligę, bo trudno przypuszczać, by po świętach pokonały na wyjeździe również zagrożoną spadkiem Unię Knurów.

Bramki dla AZS AWF zdobyły: Glinka 8, Kowalska 5, Weber 4, Frygier, Perczak po 3, Juszczak, Nowak po 2; **dla Słupii:** Augustyniak 9, Lipska, Rejment po 6, Golus 3, Chmiel, Sokołowska po 2. (map)

II LIGA kobiet

AZS AWF P-ń	**– Słupia**	**27:28**
Victoria	– Jelfa	23:24
Sparta Gubin	– Unia Knurów	20:28
AZS AWF Katow.	– AKS Gdynia	27:24

Tabela

1. Start Gdańsk	15	28	421:286
2. Słupia Słupsk	15	22	421:306
3. AZS AWF Katowice	14	21	360:280
4. AKS Gdynia	15	18	347:310
5. Jelfa Jelenia Góra	14	18	347:311
6. Victoria Toruń	15	16	365:363
7. Otmęt Krapkowice	15	8	323:396
8. Unia Knurów	15	8	332:414
9. AZS AWF Poznań	**15**	**7**	**290:331**
10. Sparta Gubin	15	2	259:468



Filigranowe słupczanki łatwo radziły sobie w obronie z poznańskimi akademiczkami. Fot - W. Wylegalski

Słaby mecz Unii

Wczoraj rozegrano zaległy mecz w III lidze piłkarskiej (grupa wielkopolska), w której Unia Swarzędz przegrała na własnym boisku z Polonią Środa 0:2 (0:1).

Pierwszą bramkę dla średzian zdobył w 39 minucie Adam Parus, po błędzie bramkarza Damiana Nowickiego, a na 2:0 podwyższył w 61 minucie Zbyszko Banaszyk uzyskując gola głową, po ładnie wykonanym rzucie rożnym. Unia Swarzędz rozegrała bardzo słabe spotkanie, a w jej barwach zabrakło Tomasza Molewskiego, Twardygrosza i Najewskiego, którzy ponoć pauzowali z powodu kontuzji... (map)

III LIGA
Grupa Wielkopolska

Unia Swarzędz	– Polonia Środa	0:2

Tabela

1. Warta Poznań	19	43	34:15
2. Błękitni Stargard	19	37	42:13
3. Amica II Wronki	19	37	36:34
4. Polonia Słubice	19	35	31: 9
5. Lubuszanin Drezdenko	19	35	32:16
6. Intrat-Polonia Chodzież	19	31	37:17
7. Unia Swarzędz	19	29	30:36
8. Gwardia Koszalin	19	28	33:22
9. Polonia Środa	19	27	26:24
10. Lech II Poznań	19	26	21:23
11. Luboński KS	19	25	31:29
12. Orzeł Biały Wałcz	19	25	23:31
13. Stal Stocznia Szczecin	19	23	20:24
14. Celuloza Kostrzyn	19	22	28:29
15. Kotwica Kołobrzeg	19	20	28:35
16. Flota Świnoujście	19	18	20:30
17. Hutnik Szczecin	19	16	20:50
18. Pogoń Połczyn Zdrój	19	1	10:65

Premiership z „Expressem"

Dżentelmen Fowler

Trener Manchesteru United Alex Ferguson zainteresowany jest pozyskaniem Seana Dundee. Piłkarz niemieckiego Karlsruhe SC po dłuższej przerwie spowodowanej kontuzją powrócił na boisko. Ewentualny transfer do MU nie nastąpi jednak wcześniej niż w czerwcu.

★ ★ ★

Londyński Arsenal podpisał kontrakt z bramkarzem Casino Graz Alexandrem Manningerem. Działacze „Kanonierów" z Highbury zapłacili Austriakom za transfer 500 tysięcy funtów.

★ ★ ★

Napastnik Liverpoolu, Robbie Fowler otrzymał list gratulacyjny od sekretarza generalnego FIFA Josepha Blattera, za sportowe zachowanie podczas meczu ligowego z Arsenalem. Gdy Liverpool prowadził 1:0, Fowler został na polu karnym „sprowadzony do parteru" przez bramkarza rywali, Davida Seamana. Kiedy sędzia, Gerald Ashby pokazał na punkt 11. metrów, Fowler pospieszył zapewnić, że nie był faulowany. Ashby twierdził potem, że nie słyszał Fowlera i swą decyzją utrzymał. Seaman obronił karny, strzelany słabo właśnie przez Fowlera, ale Jason McAteer dobił piłkę na 2:0, zapewniając końcowe zwycięstwo Liverpoolowi 2:1.

★ ★ ★

Napastnik Liverpool, Stan Collymore został powołany do piłkarskiej reprezentacji Anglii.

Piłkarz Liverpoolu, w związku z urazami napastników Nicka Barmby'ego (Everton) i Teddy'ego Sheringhama (Tottenham), ma duże szanse zagrać przeciw Meksykowi w linii ataku ze swoim partnerem klubowym, Robbie Fowlerem.

★ ★ ★

Robiący ostatnio karierę na Wyspach Brytyjskich Serbski napastnik Aston Villi Savo Miloszewicz w następnym sezonie ma grać we włoskiej Serie A. Zawodnikiem tym jest zainteresowane Napoli. Suma, którą zaproponowali działacze z Neapolu wynosi 4 miliony funtów. (łos)



- Na treningach szukamy wspólnych rozwiązań, choć bywa, że mam inne, niż zawodnicy zdanie - mówi Marek Jankowiak. Podczas ligowych meczów szkoleniowiec Politechniki trzyma jednak swych podopiecznych twardą ręką. I nic dziwnego - przecież... trener ma zawsze rację.

Fot. W. Wylegalski

Marek Jankowiak, trener VC Politechniki:

Nie boimy się podjąć nowego wyzwania

Siatkarze VC Politechniki w pierwszym sezonie występów w II lidze zajęli wysokie, 4. miejsce. Debiut okazał się więc bardzo udany. Tak przynajmniej twierdzą kibice, których Politechnice nie brakuje. A jak ocenia sezon z trenerskiej ławki Marek JANKOWIAK?

- Nie ma wątpliwości, że był to dobry sezon. Ja jednak zawsze jestem wobec zespołu krytyczny. Dlatego uważam, że... mogło być lepiej. Drużyna za długo się docierała. Przed sezonem zakładałem, że koszty debiutu możemy ponieść w kilku meczach. Tymczasem frycowe płaciliśmy prawie półtorej rundy. To był minus zespołu. Na uznanie zasługiwała za to ogromna ambicja zawodników, którzy w każdym meczu walczyli do końca.

- Pod koniec sezonu zaczęły się pojawiać opinie: „Za rok musi być I liga". Nie za wcześnie?

- Nigdy nie twierdziłem, że naszym celem jest I liga za wszelką cenę. Najważniejsze było, żeby do Poznania wróciła po latach męska siatkówka. Udało się. W ciągu trzech sezonów z rekreacyjnej, amatorskiej drużyny powstał niezły II-ligowy zespół. Nie wolno tego zmarnować. Znając możliwości zawodników, wiedząc jak ciężką pracę wykonują, uważam, że - przy dobrej organizacji klubu - Politechnikę stać w ciągu dwóch lat na awans do Serii B I ligi.

- Co to znaczy „przy dobrej organizacji klubu"?

- Po pierwsze musi skrystalizować się struktura władz w klubie. Musi nastąpić podział obowiązków. I najważniejsze - potrzebni są ludzie, którzy pomogą nam finansowo.

- Kiedy rozmawialiśmy w trakcie sezonu, z finansami nie było najlepiej. W pewnym momencie pieniędzy brakowało nawet na wyjazdy. Pod koniec rozgrywek było jednak już lepiej...

- Problemy finansowe istnieją, jednak ligę skończyliśmy bez kłopotów, bo znaleźli się ludzie przychylni drużynie. Pan Romuald Czyżewski, szef hurtowni Kryspol, pomaga nam na miarę możliwości od początku istnienia drużyny. Klub ma też podpisaną umowę z firmą Scansport-Rehband, która zaopatruje nas m.in. w piłki i sprzęt ochronny do siatkówki. W grudniu, kiedy byliśmy w bardzo trudnej sytuacji finansowej, ogromnie pomogła nam firma Bemo-Motors. Są też „drobniejsi" sponsorzy. I oczywiście Politechnika z bardzo życzliwym siatkarzom rektorem, profesorem Eugeniuszem Mitkowskim.

- Na co możecie liczyć w kolejnym sezonie?

- Sukces drużyny w minionym sezonie jest tym bardziej cenny, że udział w nim mają zawodnicy, z kórych kilku nie powinno w ogóle uprawiać sportu. Takie są zalecenia lekarzy.

Do tej pory tak dozowaliśmy obciążenia, żeby nie były dla nich ryzykiem. Kiedy jednak zespół będzie walczył o I ligę, obciążenia się zwiększą. A zatem kilku zawodników będzie musiało zakończyć kariery. Będą musieli zastąpić ich inni gracze, ale tacy, którzy gwarantować będą określony, wysoki poziom. A to związane jest z kosztami. W przyszłym tygodniu w klubie będziemy gościć potencjalnych sponsorów. Dopiero wtedy będę mógł odpowiedzieć wstępnie na pytanie, na co możemy liczyć w najbliższej przyszłości.

- Jakich nowych graczy widziałby Pan dziś w drużynie?

- Na pewno potrzebny jest rozgrywający i środkowy bloku, obaj z I-ligowym stażem. To wszystko jednak zależy od tego, czy o I ligę będziemy walczyć już w tym sezonie, czy też najbliższy rok poświęcimy jeszcze na budowanie drużyny. A to z kolei związane jest z tym, o czym mówiłem - z organizacją klubu i jego finansami. Ja w każdym razie nie boję się podjąć wraz z siatkarzami kolejnego wyzwania.

- Nie czuje się Pan zbyt pewny siebie?

- Udany sezon naprawdę nie spowodował, że zacząłem uważać się za trenera przez duże „T". Ja nie mam monopolu na wiedzę, na nieomylność. Dobra gra jest efektem pracy całej drużyny. Idziemy tą samą drogą. Często na treningach szukamy wspólnych rozwiązań. Oni mi mówią na przykład: „trenerze, może spróbujemy tak i tak". I próbujemy, choć bywa, że mam inne zdanie. Przecież ja także popełniam błędy, zdobywam doświadczenie. I nadal uczę się, by kiedyś móc powiedzieć o sobie - jestem dobrym szkoleniowcem.

Rozmawiał
Mariusz Wróblewski

Nie dla wszystkich święta

Hokeiści Grunwaldu / CPN podbiją Anglię?

Milowymi krokami zbliżają się święta wielkanocne i większość z nas myśli już o wypoczynku. Jednak nie dla wszystkich najbliższe dni będą wiązały się ze świętami, a na pewno nie dla hokeistów na trawie poznańskiego Grunwaldu / CPN. Wojskowi wyjechali właśnie do Anglii na finałowy turniej grupy A Pucharu Europy Zdobywców Pucharów.

Wspomniany turniej rozgrywany będzie od piątku do drugiego dnia świąt wielkanocnych, a odbędzie się on w miejscowości Reading (północny zachód od Londynu). Jak zwykle w takich turniejach 8 zespołów podzielono na dwie grupy. **Poznaniacy zmierzą się z: HC Amsterdam (aktualny klubowy wicemistrz Europy - mecz w piątek), gospodarzami HC Reading (pojedynek w sobotę) oraz Stade Francaise Paryż (spotkanie w niedzielę).**

W drugiej grupie zagrają: Gladbacher THC Moenchengladbach, Real Club de Polo Barcelona, SKA Jaketierinburg (Rosja) oraz Avoca (Irlandia). Drużyny, które zajmą pierwsze miejsca w grupie walczyć będą w finale turnieju, dwa następne o 3-4, a pozostałe na krzyż o lokaty 5-8.

Trener Jerzy Jóskowiak nie chciał przed wyjazdem swojego zespołu do Anglii oceniać szans swojej drużyny. Poznaniakom aura ostatnio nie sprzyjała i nie doszło do sparingowych meczów na sztucznej nawierzchni z Lechem i Rogowem. Co gorsza wojskowi wyjechali do Anglii w osłabionym składzie, bowiem zachorował Paweł Bogucki. Z drużyną pojechali natomiast Maciej Jułga i Paweł Królczyk, ale i oni skarżą się na przeziębienie. Trener Jóskowiak liczy natomiast bardzo na kadrowiczów (Marcina Pobutę, Marcina Nyćkowiaka, Roberta Grzeszczaka i Pawła Jakubiaka), którzy nabrali już nieco sił po turnieju Inter Cup w Kuala Lumpur.

Turnieje europejskie są zawsze swego rodzaju loterią, stąd też w Grunwaldzie bardzo ostrożnie wypowiadają się jeżeli chodzi o szanse hokeistów. Jednak zawodnicy, działacze oraz kibice wojskowych mają nadzieję, że Grunwald / CPN utrzyma się w elicie 8 najlepszych zespołów Europy, a więc zajmie co najmniej 6. miejsce w turnieju. Jeżeli tak się stanie to za rok w finale PZP zagra aktualny wicemistrz Polski Pocztowiec TP S.A. Tak to jest w polskim hokeju, że jedna z drużyn wywalcza miejsce swojemu krajowemu rywalowi. (map)



Brazylijczycy towarzysko

Po dwóch latach z Taffarelem

Claudio Taffarel, reprezentacyjny bramkarz Brazylii, który miał znaczący udział w wywalczeniu przez „canarinhos' tytułu mistrzów świata w 1994 roku (przepuścił wówczas tylko trzy gole), po dwuletniej przerwie ponownie otrzymał powołanie do narodowej drużyny.

Trener Mario Zagalo uznał, że Taffarelowi (Atletico Mineiro) należy się miejsce w reprezentacji i wraz z dwunastoma innymi graczami z klubów krajowych powołał go na towarzyski mecz przeciw Chile (2. kwietnia w Brasilii). Dziewięciu piłkarzy z zespołów zagranicznych zostało powiadomionych o spotkaniu wcześniej.

W kolejnych meczach towarzyskich mistrzowie świata zagrają z Meksykiem (30. kwietnia) i Norwegią (30. maja).

Oto kadra Brazylii:

Bramkarze: **Carlos Germano (Vasco da Gama), Claudio Taffarel (Atletico Mineiro)**

Obrońcy: **Cafu (Palmeiras), Cesar Prates, Ze Roberto, Roberto Carlos (wszyscy Real Madryt), Aldair (Roma), Celio Silva (Corinthians), Cleber (Palmeiras) i Gonzalvez (Botafogo)**

Pomocnicy: **Denilson (Sao Paulo), Donizete (Corinthians), Doriva (Atletico Mineiro), Emerson (Gremio), Juninho (Middlesbrough), Leandro (Palmeiras), Leonardo (Paris Saint Germain) i Mauro Silva (Deportivo La Coruna)**

Napastnicy: **Rodrigo (Portuguesa), Romario (Flamengo), Ronaldinho (Barcelona) i Jardel (FC Porto).**

Już pedałują w Polsce

Zulle liderem UCI

W Europie na dobre rozpoczął się kolarski sezon. Po wyścigu Mediolan - Sam Remo nastąpiły zmiany w klasyfikacji UCI. Dzięki wygranej w tym klasyku Alex Zulle przewodzi stawce najlepszych. Szwajcar zgromadził do tej pory na swoim koncie 2055 punktów i wyprzedza Francuza Laurenta Jalaberta oraz Belga Johana Museeuwa. Polskich nazwisk brakuje w pierwszej setce.

Obecnie część kolarzy z grupy zawodowej MRÓZ bierze udział w tour'ach na zachodzie Europy. Po niezbyt udanym występie w klasyku Cholet - Pays de Loire nasi zawodnicy startują w wyścigu Dookoła Normandii. Razem z Mrozowcami ścigają się także Polacy z innych grup profesjonalnych: Dariusz Baranowski, Tomasz Brożyna oraz Zbigniew Spruch.

★ ★ ★

Także w naszym kraju na dobre rozpoczął się kolarski sezon. Pierwszym poważniejszym sprawdzianem był start w Sobótce. Najszybciej trasę 108 km pokonał zawodnik Legii Warszawa Grzegorz Wajs. Na drugim miejscu uplasował się doskonale znany Wielkopolskim kibicom Bernard Bocian (MRÓZ).

Na początku kwietnia dwa kolejne sprawdziany: Wyścig po Ziemi Gorzowskiej a kilka dni później Po Ziemi Kaliskiej i Konińskiej. Natomiast 8. kwietnia w warszawskim hotelu „Victoria" odbędzie się prezentacja największego polskiego wyścigu - 54. Tour de Pologne. (łos)



W dniach 10-13 kwietnia rozpocznie się Wyścig Po Ziemi Kaliskiej i Konińskiej, w którym jedną z wiodących ekip będzie na pewno grupa MROZA.

Lola rezygnuje

Wyścigowy zespół Lola nie weźmie udziału w Grand Prix Brazylii Formuły 1, która odbędzie się na torze Interlagos. Decyzję podjęto dwa dni przed pierwszym treningiem. Obaj kierowcy Loli, Brazylijczyk Ricardo Rosset i Włoch Vincenzo Sospiri, wrócili do Anglii, gdzie znajduje się baza teamu.

Trudno przewidzieć, czy Lola pokaże się jeszcze w tym sezonie na torach Formuły 1. Kary pieniężne za wycofanie się z wyścigu są dość dotkliwe, zwłaszcza dla ekipy, borykającej się z problemami finansowymi.

Lola, ceniony producent nadwozi, istnieje od 1958 roku. W Formule 1 zanotowała tylko jedno zwycięstwo: w GP Włoch w 1967 roku! Większe sukcesy odnosiła w wyścigach IndyCar, Formuły 3000 i Le Mans.

„Baltazar" nie żyje

W wieku 71 lat zmarł na zapalenie płuc Osvaldo da Silva, piłkarska gwiazda Brazylii z lat 50., zwany popularnie „Baltazarem" i „złotą głową".

W barwach Corinthians Sao Paulo, klubu, w którym zaczynał swoją karierę, da Silva strzelił 267 bramek, z czego 150 zdobył głową. Uzyskał także 17 trafień w 31 spotkaniach, jakie rozegrał w reprezentacji Brazylii. Brał udział w mistrzostwach świata w 1950 (Brazylia) i 1954 roku (Szwajcaria). Karierę zakończył w Juventusie Turyn.

Zdrowa Woda



Historia pierwszych chwil istnienia zespołu Zdrowa Woda brzmi dosyć nieprawdopodobnie. Założył go w 1988 roku Sławek Małecki z Ciechocinka na 2 tygodnie przed festiwalem Rawa Blues, ponieważ po prostu chciał na nim zagrać. Ponieważ mieli problemy z wymyśleniem nazwy, zaczerpnęli ją prosto z butelki wody mineralnej. Pojechali, zagrali w konkursie i, ku swojemu ogromnemu zdumieniu, wygrali. Za nagrodę pieniężną spędzili kilka miłych godzin w restauracji i nawet jeszcze trochę zostało, ale następnego dnia, już na trzeźwo, muzycy stanęli przed poważnym problemem: i co teraz?

Na szczęście dla wszystkich, którzy lubią granego żywiołowo bluesa łączonego z rockowym wykopem, zdecydowali się istnieć dalej. Zaliczyli całe mnóstwo festiwali: Opole, Rawa Blues, Jarocin, Bluesada do Szczecina, Muzyczny Camping w Brodnicy, Olsztyńskie Noce Bluesowe, Fama czy Mokotowska Jesień Muzyczna, wystąpili na słynnym, choć jednorazowym Festiwalu Nowej Sztuki w Żarnowcu.

Choć mało kto już to dziś pamięta, to oni wspólnie z Jurkiem Owsiakiem zainicjowali Wielką Orkiestrę Świątecznej Pomocy, w której barwach grają do dziś. Z innych akcji „za" wzięli także udział w „Wojnie z trzema schodami" oraz „SOS" Jacka Kuronia.

Bodajże najbardziej znanym przebojem Zdrowej Wody jest „Piwo", piosenka katowana na najróżniejszych imprezach, w tym przede wszystkim domowych i ogniskowych. Od pewnego czasu utwory Wody dostępne są na „normalnej" publikacji (w odróżnieniu od wcześniej lakonicznie wydawanych). Materiał, choć stary, został ponownie nagrany i zmiksowany w rekordowym czasie 50 godzin studyjnych, w tym np. gitary solowe zajęły 2,5 godziny. Co najlepiej świadczy o sprawności muzyków.

Zapytani o swoje sympatie muzyczne wśród rodzimych zespołów, wymieniają Breakout, Krzak, Kasę Chorych, Easy Ridera. Nie grają coverów z jedynym wyjątkiem dla „Knockin' On The Heaven's Door", ale w wersji tradycyjnej, nie tej rozpowszechnionej przez Guns N'Roses.

Kim są ludzie tworzący zespół? Sławek Małecki ma wyższe wykształcenie muzyczne, a na co dzień jest nauczycielem muzyki, pisze piosenki dla dzieci. Marek Modrzejewski jest prawnikiem z wykształcenia, posiada także licencję sędziego bilardowego. Sławek Jagas to strażak w stopniu aspiranta, student Wyższej Szkoły Pożarnictwa. Mariusz Taranowski jest wegetarianinem. Piotr Krajniak, który obecnie nie występuje z zespołem, pracuje jako dyrektor Wojewódzkiego Ośrodka Animacji Kultury. Nowym człowiekiem w zespole jest Partyzant, najpierw techniczny Dżemu, potem gitarzysta występujący przed Dżemem, wreszcie z Dżemem. Reszty można się dowiedzieć z płyt i koncertów - polecamy gorąco!

Monika Rozwarzewska

W obszarach pragnień

Zawsze śpiewający mrocznym głosem o ciemnych stronach życia, Nick Cave zwodził nas już wielokrotnie miłymi melodyjkami, pod którymi kryły się mordercze ballady. Ale jego ostatnia płyta „The Boatman's Call", jest już czymś



zupełnie innym. Już nie uśmierca ukochanej kobiety, by na zawsze zachować jej piękno i wierność, nie śpiewa radosnym głosem „pamiętaj że śmierć to jeszcze nie jest koniec". Czy obserwujemy początek nowego Cave'a?

Piosenki zawarte na płycie „The Boatman's Call" opowiadają o odwiecznym poszukiwaniu wierności fizycznej i duchowej, poświęceniu się, pragnieniom. Cave, zawsze bardzo utalentowany tekściarz, zagłębia się w obszary smutku, żalu, nadziei i pragnień, przywołując słynne zdanie z „Anny Kareniny" Lwa Tołstoja: „wszystkie szczęśliwe rodziny sa podobne do siebie, ale nieszczęśliwa rodzina jest nieszczęśliwa na swój własny sposób."

O swojej wielkiej przemianie Nick Cave opowiadał w jednym z wywiadów: odkrył dla siebie wiarę, Biblię, Jezusa. „Dzięki Niemu (Jezusowi) otrzymałem szansę zmiany mojego stosunku do świata. Głos, który mówi przeze mnie teraz jest spokojniejszy, smutniejszy, bardziej introspekcyjny" - powiedział.

(MoRo)

ten na pięć

5 muzyków: Kaśka, Piotr, Marcin, Jacek i Robert

5 lat wspólnej działalności

5.05 o godz. 5.55 wydaje swoją

5 płytę długogrającą zatytułowaną „Karma"

5 tygodni później zagrają

5 ogromnych, plenerowych koncertów w niespotykanej dotychczas oprawie i zupełnie za darmo

5555 to nakład promocyjnego singla, który ukaże się 7. kwietnia. Na singlu znajdzie się piosenka „Ze" z płyty „Karma", anglojęzyczne wersje „Aniola" („Guardian Angel") i „Kropli" („Drops") z płyty „:?" oraz koncertowa wersja coveru The Beatles „I Should Have Known Better".

(MoRo)

Techno - Madonna

Zawsze świetnie zorientowana w koniunkturze mody artystka bezbłędnie wyczuła, kiedy techno przestało być muzyką garażową, a stało się bardzo dochodowym biznesem. Gdy czołowemu zespołowi techno, The Prodigy, skończył się kontrakt, wystartowała - jako właścicielka firmy fonograficznej Maverick - do walki o prawo do wydawania ich nowych płyt. Ponoć o jej wygranej zadecydowało wykazanie się znajomością techno...

Jednak już na starcie doszło do konfliktu. Jak wszyscy podejrzewali, Madonna planowała po podpisaniu kontraktu namówić The Prodigy do zrobienia z niej gwiazdy techno. Liam Howlett, lider grupy, nie zgodził się i oświadczył buńczucznie, że na Mavericku świat się nie kończy...

Oasis bez poczucia humoru

Popularna brytyjska grupa Oasis odmówiła zagrania jednego ze swoich hitów grupie komediowej The Barrow Knights.

The Barrow Knights, których szczyt popularności przypadał głównie na dekadę lat siedemdziesiątych, zamierzali wykorzystać utwór „Wonderwall" w swoim programie kabaretowym.

- Przez 37 lat naszego istnienia taki przypadek spokal nas dopiero po raz drugi. Pierwszym był John Denver, który nie chciał nam dać utworu „Leavin On A Jetplane" - powiedział Peter Langford z Knights.

Oasis także nie wyraziło zgody na wykorzystanie jednej ze swoich piosenek do nagrania specjalnej płyty z hitami Smurfów. (MoRo)

BRACIA GIBB ZNOWU RAZEM



Barry, Robin i Maurice Gibb śpiewają i występują razem już od 1962 roku, a nazwa utworzonego przez nich tria wzięła się od inicjałów najstarszego brata Barry'ego. Niedawno ukazała się w sklepach ich kolejna płyta zatytułowana „Still Waters", którą promuje piosenka „Alone".

Wszystko zaczęło się, gdy rodzina Gibbów przeniosła się z Wielkiej Brytanii do Australii. Rodzinne trio wygrało konkurs młodych talentów i wydali pierwszy singiel „Three Kisses Of Love". Szybko zdobyli sporą popularność na małym kontynencie, a już w 1966 roku wrócili do ojczyzny i rozpoczęli podbijanie rynku europejskiego. Sentymentalne teksty z orkiestrowym tłem i subtelnymi głosami braci okazały się być przepisem na popularność: przebojami stały się takie piosenki, jak „New York Mining Disaster 1941", „To Love Somebody" i wiele innych.

Ale wówczas - w 1969 roku - Robin odszedł od zespołu próbując kariery solowej, w jego ślady szybko poszli pozostali bracia. Zeszli się dopiero w połowie lat siedemdziesiątych. Ten okres ich twórczości jest najbardziej znany dzięki ogromnej liczbie dyskotekowych przebojów, które tworzyli z ogromną lekkością przy współpracy producenta Arifa Mardina. Część z nich znalazła się w filmie „Gorączka sobotniej nocy". Doczekali się naśladowców także i u nas: powstał w tych latach bardzo podobny zespół Vox.

Nadeszła kolejna dekada, która zaprzeczyła słodkim piosenkom o tanecznym rytmie. Bee Gees ponownie zawiesili działalność, choć każdy z braci solo występował i nagrywał z mniejszym lub większym powodzeniem. Najwięcej słychać było o Robinie, choć Barry współpracował jako producent i kompozytor m.in. z Barbrą Streisand, Dianne Warwick czy Kennym Rogersem, a Maurice skomponował muzykę do filmu „A Breed Apart".

Gibbowie doświadczyli także i ciemnych stron sławy. Ich najmłodszy brat Andy, który odniósł wielki sukces estradowy w połowie lat 70., zmarł wskutek przedawkowania narkotyków (głównie kokainy) i alkoholu. Syn Barry'ego, Stephen, także miał kłopoty z narkotykami, ale ojcu udało się go wyciągnąć z brania.

Nowa płyta pokazuje nieco innych Bee Geesów, zarówno muzycznie, jak i wizualnie. Włosy noszą teraz, zaś kolorowe stroje czy podarte dżinsy zostały zamienione na eleganckie stroje specjalnie dla nich projektowane przez Donnę Karan. Muzyka zdecydowanie jest teraz dojrzalsza, zwrócona bardziej w stronę cięższych, rhythm'n'bluesowych brzmień. Znakiem rozpoznawczym została wielka harmonijność i melodyjność.

Metallica na cztery wiolonczele

Niedawno gościł w Polsce zespół Apocalyptica, czyli czterech wiolonczelistów z Finlandii, absolwentów prestiżowej Sibelius Academy. Eicca Toppinen, Max Lilja, Antero Manninen i Paavo Lotjonen zabrali oczywiście ze sobą swoje wspaniałe instrumenty, na których grają utwory Metalliki.

Ich pobyt w Polsce obfitował w przygody i wycieczki. Podczas grania na żywo utworu „Enter Sandman" Eicca przeżył chwilę grozy, gdy w jego wiolonczeli zerwała się struna... Grał tak jednak do końca utworu, jak gdyby nigdy nic. W Katowicach przejeżdżając obok Spodka dowiedzieli się, że w tym miejscu występowała Metallika. Szybko zapewnili, iż też tam wkrótce zagrają... W Krakowie natomiast zaproszono zespół do Wierzynka, gdzie podano wspaniały tort urodzinowy - podczas pobytu w Polsce Antero Manninem ukończył 24 lata.

Oczywiście, odwiedziny Polski miały znaczący wpływ na popularność kwartetu u nas. Sprzedaż płyty „Apocalyptica Plays Metallica By Four Cellos" wzrosła do tego stopnia, iż była najlepiej sprzedającą się płytą zagraniczną. Być może przyjadą wkrótce do nas także i na koncerty. (MoRo)

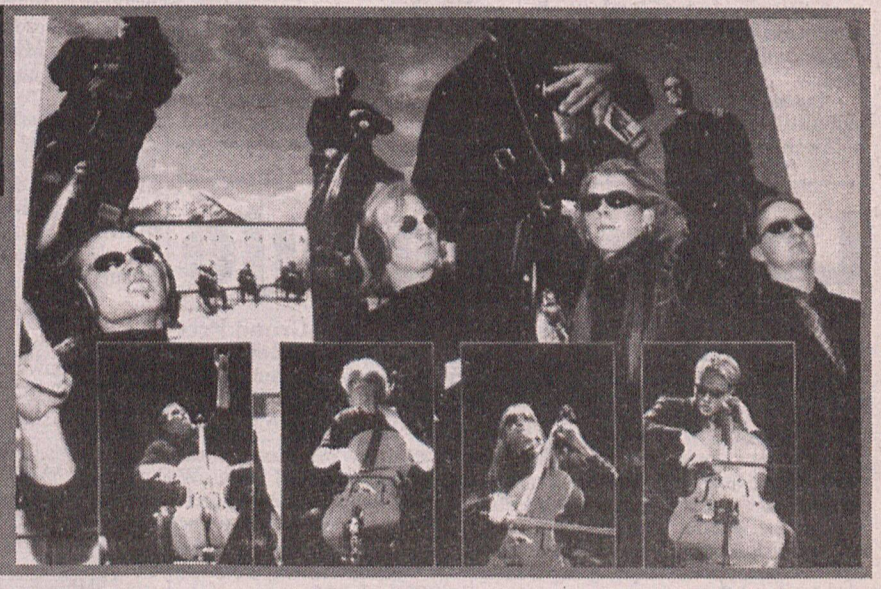

Jeżeli we wrześniu wejdzie do programu nauczania przedmiot ,,wychowanie seksualne'' w takiej formie, o jakiej się mówi, nie poślemy dzieci do szkoły - oświadczyli rodzice dzieci uczących się w szkole podstawowej w Siemowie w woj. leszczyńskim.

Siemowo to nie ciemnogród, ale...

Boją się lekcji seksu



W Siemowie nie ma zbyt wielu rozrywek. Istniejący za komuny przyremizowy dom kultury stał się teraz tylko salą, którą można wynająć. Do baru czy dyskoteki trzeba dojeżdżać.
Fot. W. Wylegalski





W liście wystosowanym przez rodziców do ministra edukacji narodowej Jerzego Wiatra czytamy: ,,Niepokój nasz budzi fakt, iż zaproponowana edukacja seksualna, a raczej deprawacja, wprowadzana w system nauczania masowego, niesie za sobą wiele skutków natury psychologicznej, społecznej i prawnej". **Ich zdaniem, przedmiot ten spowoduje m.in. odciągnięcie dzieci od nauki, przedwczesne rozbudzenie erotyzmu, wypróbowywanie zdobytej wiedzy w praktyce, znieczulicę oraz nasili konflikty międzypokoleniowe. Porównali ten przedmiot do formy molestowania nieletnich.**

Siemowo leży na uboczu głównych dróg. Najbliższą miejscowością jest Gostyń. Większość ludzi żyje z gospodarstwa, choć w ostatnich latach wzrosła liczba osób z wykształceniem średnim i wyższym. Młodzież też coraz częściej wyjeżdża, by się uczyć.

- Rozrywek tu raczej nie ma. W tygodniu to szkoła i trzeba rodzicom pomóc, a w sobotę jeździmy na zabawy. Wie pani, tu coraz więcej młodych ma samochody - mówi około 20-letni młodzieniec. I dodaje, że wieś jest dosyć bogata, wielu się buduje, rozbudowuje. **Żaden ciemnogród. Ksiądz tu jest postępowy, z Poznania. Nic nie wiedział o proteście, nie wypowiadał się z ambony o przedmiocie.**

Szkoła jest niewielka, ale bardzo schludna. Uczą się w niej dzieci z Siemowa i pobliskiego Kosowa. W sumie 117 uczniów. Temat wychowania seksualnego już od dłuższego czasu martwił rodziców, a najbardziej to, że do jego wprowadzenia zostało tak mało czasu, tymczasem nikt nie wie, jaki będzie program i podręcznik. Jak powiedziała dyrektor szkoły Maria Grobelna, nie wie tego nawet kuratorium. Zaniepokojeni, postanowili nie siedzieć z założonymi rękami i napisali list do ministra. Jednak dotąd nie otrzymali od MEN-u odpowiedzi.

- Podobno mają w pierwszej klasie podstawówki uczyć już dzieci o budowie narządów rodczych i tego, jak się dotykać. No to potem dzieci stwierdzą, że nagość to nic wstydliwego, a skoro seks jest taki przyjemny, to dlaczego się wstrzymywać - powiedział jeden z rodziców. Inny dodał:

- To moją rolą jest wtajemniczyć dziecko. Kiedy? Jak uznam, że dorosło.

- Czy na pewno będzie pani wiedziała, kiedy to będzie? - pytamy.

- A jaki specjalista będzie to wiedział lepiej ode mnie?! To nie jest tak, że w tym wieku już można mówić, a w innym nie. Każde dziecko rozwija się inaczej, dziewczynki szybciej, niż chłopcy. I kto miałby tego przedmiotu uczyć?

Podobno wuefista, bo on się zna na tych anatomicznych sprawach - spekulują. A może nie miał możliwości dyskutować. - Robi się coś za moimi plecami! - mówi. - A to ja mam mieć decydujące zdanie, czego moje dzieci mogą się dowiedzieć, a czego nie, i kiedy.

- Na Zachodzie ten przedmiot był, ale wycofali go, bo zaczęły się mnożyć gwałty i rozboje na tle seksu wśród nieletnich - sekunduje mu inny.

- Naszej szkole bardziej jest potrzebny nauczyciel języków obcych czy od komputerów, a nie od seksu. Posyłamy dzieci do Gostynia na prywatne lekcje, bo etatu nie można utworzyć. A na seks to znajdą etat?! - słusznie stwierdza kolejny zdenerwowany rodzic.

Dzieci bardzo wstydzą się powiedzieć, czy chcą tego przedmiotu, czy nie. Rezolutna dziewczynka ze starszej klasy przełamuje mur milczenia:

- Ja to myślę, że lepiej się w szkole dowiedzieć, niż od kogoś. A jak ktoś źle powie? Przecież chyba nie będą nas uczyć o zboczeniach, tylko jak powinno być.

Ponoć mają uczyć dzieci zakładania prezerwatyw. Ponoć automaty z gumkami mają być w szkołach. Będą uczyć przyjemności, a nie odpowiedzialności. I tak dalej. Ale na pewno, to nikt nic nie wie.

Monika Rozwarzewska

Przedmiot o wychowaniu seksualnym wszedł zgodnie z nowelizacją ustawy antyaborcyjnej. Według MEN-u, pojawi się w IV klasie podstawówki, będzie oparty o osobny podręcznik, a zajęcia prowadzić będą specjaliści spoza szkoły: lekarze, psycholodzy. Program realizowany będzie przez 5 godzin lekcyjnych rocznie. Dotąd temat życia seksualnego człowieka mógł być poruszany na lekcjach wychowawczych lub nie, według uznania wychowawcy.

Minister Jerzy Wiatr nie chce, by rodzice mieli wpływ na to, czego dzieci się dowiedzą w szkole i to jest głównym przedmiotem sporu wokół nowego przedmiotu.

Dzieci mówią, że powinno się ten przedmiot wprowadzić. Chcą wiedzieć więcej, niż uczy się ich na lekcjach biologii. Fot. W. Wylegalski

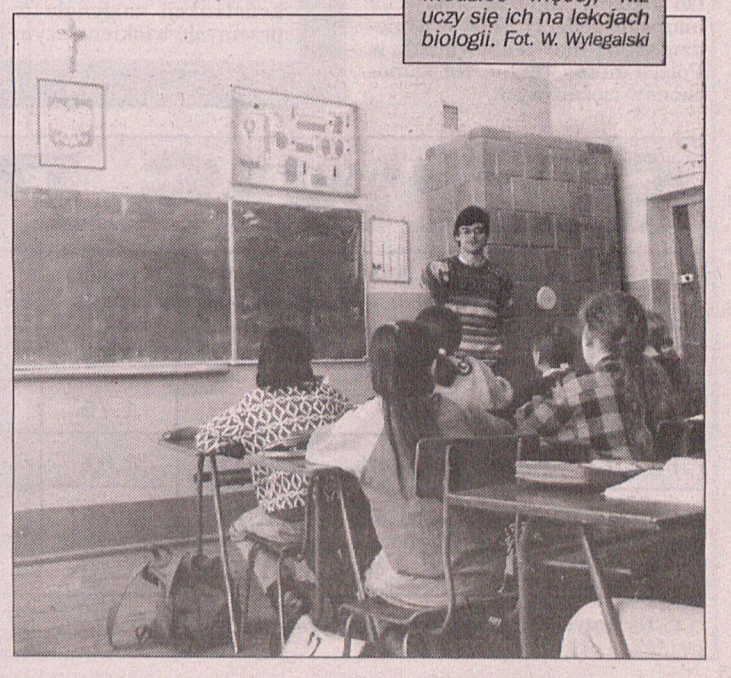

Listy do redakcji

Prywatne tory

W „EP" z 25 lutego 1997 r. opublikowany został artykuł pt. ,,Martwe tory", autorstwa Marcina Kąckiego. Czytając ten tekst, czytelnik może odnieść wrażenie, że powodem wszelkich kłopotów bohatera artykułu jest PKP. W związku z powyższym, informuję, co następuje.

W 1984 roku pan Józef Pietrykowski zawarł z osobą fizyczną umowę kupna-sprzedaży /w formie aktu notarialnego/ nieruchomości położonej w Poznaniu przy ulicy Ługańskiej 24. Na mocy tej umowy stał się on właścicielem wymienionej nieruchomości. Pan Pietrykowski twierdzi, że nie wiedział, iż przez zakupioną nieruchomość przebiegają tory kolejowe. Mówi, że przed dwoma laty geodeta sporządził mu mapkę działki, z której dopiero dowiedział się o tym przykrym dla niego fakcie. Tymczasem powszechnie wiadomo, iż w tego rodzaju transakcjach obowiązuje zasada, że kupujący powinien wiedzieć, co kupuje.

Na pytanie, dlaczego PKP nie chce kupić od pana Pietrykowskiego całej działki, istnieje prosta odpowiedź. - PKP-ZDOKP może kupić tylko tę część działki, która jest jej niezbędna do prowadzenia ruchu kolejowego, a więc tej części, na której położone są tory kolejowe. Gdyby kupiła całą działkę, niechybnie spotkałaby się z zarzutem niegospodarności.

Znacznym utrudnieniem w ostatecznym załatwieniu sprawy jest niechęć pana Pietrykowskiego do wyrażenia zgody na podział działki. Zgoda taka jest niezbędnym warunkiem uregulowania spraw formalno-prawnych, związanych z wykupem zajmowanego przez PKP terenu.

27 lutego br. Zachodnia DOKP wysłała do pana Pietrykowskiego pismo informujące, że zgłoszone przez niego wnioski dotyczące rozwiązania przedmiotowej sprawy są aktualnie rozpatrywane przez merytorycznie właściwe komórki ZDOKP. O wynikach pan Pietrykowski zostanie powiadomiony niezwłocznie po zakończeniu postępowania. Roman Hajdrowski
Rzecznik prasowy ZDOKP

Od autora:

Pan Roman Hajdrowski w odpowiedzi na mój artykuł ,,Prywatne tory" (a nie ,,Martwe...", jak podaje w treści listu do redakcji) pisze w liście do redakcji, że ,,(...) PKP-ZDOKP może kupić tylko tę część działki, która jest jej niezbędna (...)". Pragnę więc poinformować Pana rzecznika, że sporny fragment działki został bez pytania zabrany pierwotnym właścicielom w latach 70. przez PKP - o czym poinformowała mnie pani Zofii Torz, która wraz z mężem Władysławem była pierwotnym właścicielem spornego terenu przy ul. Ługańskiej 24. Fakt zabrania prawowitemu właścicielowi fragmentu działki przez PKP na jej potrzeby komunikacyjne, nie ma w tym przypadku umocowania prawnego. O tym, co ma być przedmiotem sprzedaży, decyduje właściciel terenu, a nie kupiec, bo jest mu tak wygodnie. Przy braku porozumienia nie dochodzi po prostu do transakcji.

Marcin Kącki

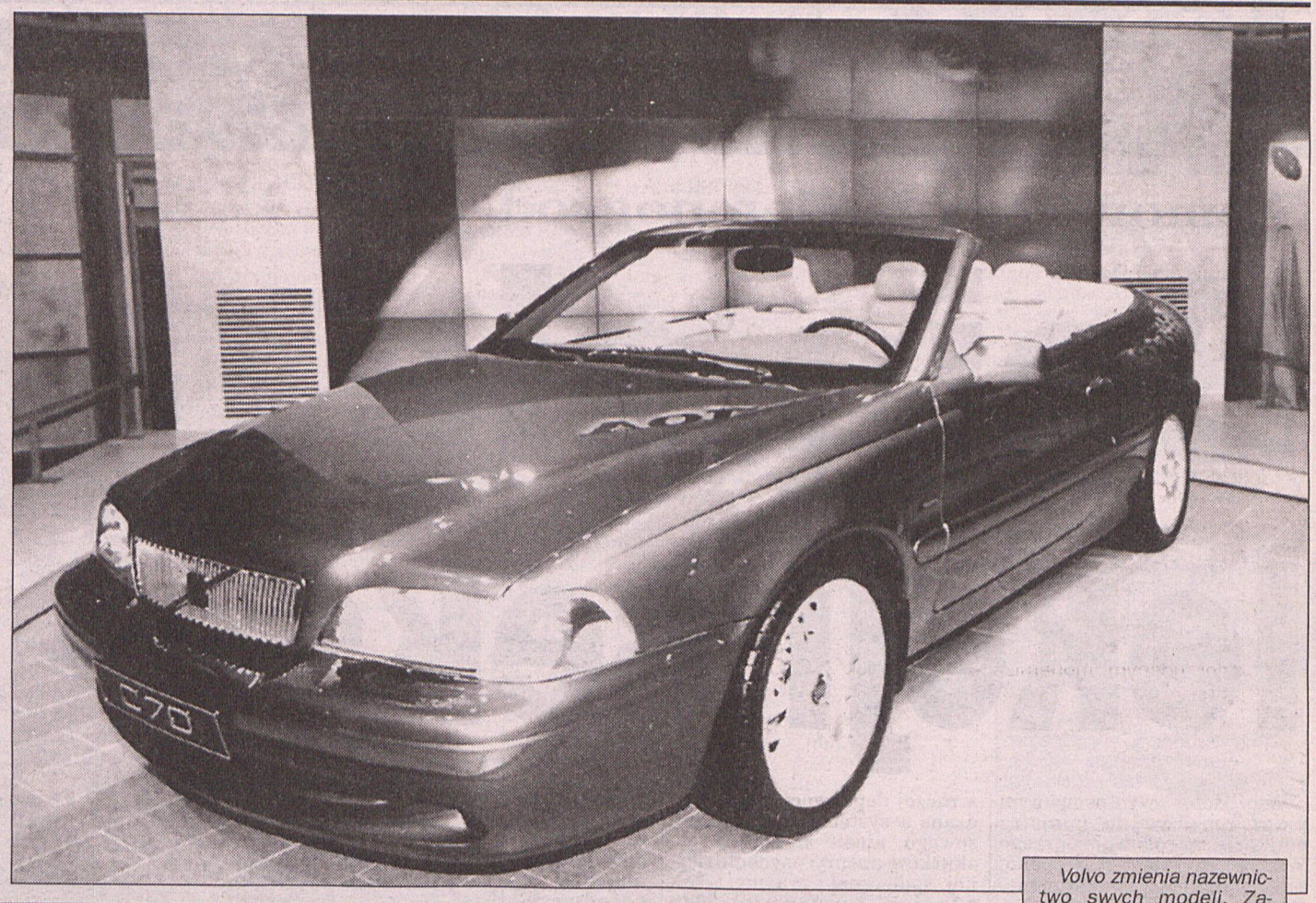

Volvo zmienia nazewnictwo swych modeli. Zamiast „850" istnieje teraz S70 (limuzyna) i V70 (kombi). Ze zmianami w nazwach nastąpiły także zmiany w konstrukcji karoserii. Nowe modele są teraz zaokrąglone. Nowością pod maską są również montowane 2,5-litrowe silniki z turbosprężarką o mocy 193 KM. Wersja kombi oferowana jest także z napędem na cztery koła. Jeszcze w tym roku wejdzie na rynek coupe 70, na bazie którego całą gamę modeli uzupełni kabriolet widoczny na zdjęciu. (gl

Zbliża się pora masowych wyjazdów „na zieloną trawkę". Wielu kierowców staje przed wyborem właściwego oleju. Wtedy pojawia się pytanie: syntetyczny czy mineralny?

Czym i jak smarować?

Bez wątpienia oleje syntetyczne są droższe, ale korzyści z ich stosowania są bez porównania większe.

Oleje syntetyczne wraz ze wzrostem temperatury w silniku stają się mniej rzadkie, a w języku fachowców odznaczają się „lepszym płynięciem" w zakresie temperatur roboczych. Mniejsza wrażliwość na temperaturę ma pozytywne skutki również w czasie mrozów.

Syntetyki mają wyższą odporność na starzenie i mniejszą skłonność do parowania.

Wśród ich cech jest stabilność i lepsze zmniejszanie tarcia, jak również wyższa skuteczność chemicznych dodatków.

Przedstawione cechy w praktyce objawiają się tym, ze silnik pracuje „bardziej miękko" i daje się łatwiej uruchomić przy temperaturach ujemnych, olej szybciej dociera do najbardziej oddalonych części silnika, a więc krócej pracują one na sucho. Daje to również sporą oszczędność przy częstym uruchamianiu zimnego silnika.

Z punktu widzenia właściciela samochodu, troszczącego się o jego stan techniczny - oleje tej klasy zabezpieczają silnik przed osadami w wysokich temperaturach, niebezpiecznym „czarnym szlamem", a co najważniejsze w krytycznych warunkach pracy mogą uchronić silnik przed awarią.

Warto wiedzieć, że przejście z oleju mineralnego na syntetyczny odbywa się bezproblemowo przy wszystkich silnikach, bez ograniczenia przebiegu, można je normalnie mieszać, ale olej syntetyczny traci wtedy swoje parametry.

Jeżdżenie na olejach syntetycznych trochę droższych ma swoje ekonomiczne uzasadnienie - mniej napraw silnika, przedłuża jego żywotność.

Zablokowana autostrada

Na autostradzie z Berlina do Frankfurtu nad Odrą grozi zatrzymanie ruchu kołowego z powodu zablokowania jej przez permanentną kolejkę ciężarówek. W tych warunkach trudno przeprowadzić planowaną od dawna rekonstrukcję dwóch pasm tej autostrady. A co będzie się działo w okresie Wielkanocy? Od godziny 18.00 w sobotę 29 marca do godziny 24.00 w poniedziałek 31 marca obowiązuje w Polsce zakaz ruchu dla samochodów ciężarowych.

Trzy samochody: AA z 1936 roku, 2000 GT z 1966 i najnowszy Piknik były najlepszą ilustracją zmian, jakie dokonały się w czasie 60 lat istnienia trzeciego co do wielkości giganta motoryzacyjnego Toyoty.

60 lat Toyoty

Kariera Sakichi Toyoda - syna biednego stolarza urodzonego w 1867 -nie ma chyba sobie równych. Automatyczne krosna jego konstrukcji zasłynęły w całego świata, ich twórca jako jeden z pierwszych ruszył japoński eksport w końcu 19 stulecia, ale również w swoim pracowitym życiu opatentował 84 wynalazki, a przy okazji swych prac utwierdził się w przekonaniu, że maszyny i systemy są tylko wtedy udane, gdy ich produkt jest najwyższej klasy. Co też stało się dewizą TMC. Syn Sakichi-Kiichiro Toyoda odziedziczyl po ojcu zainteresowanie techniką, wiedzę i zdolności warsztatowe.

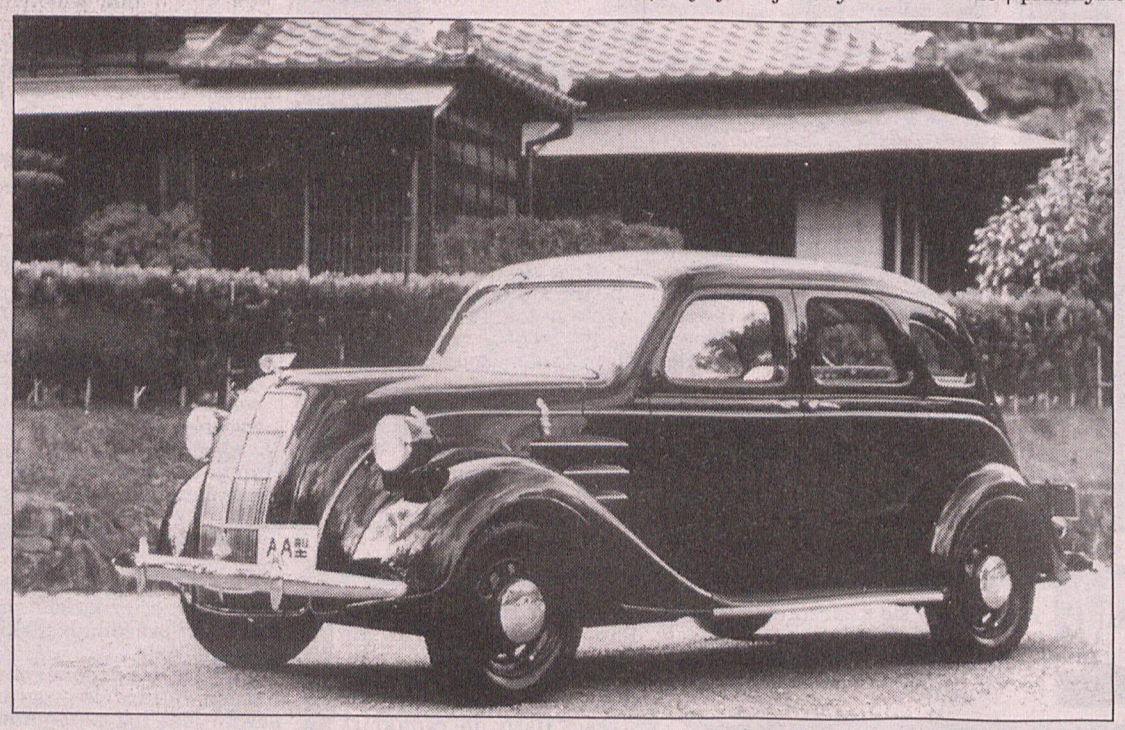

Automatyczne krosna produkowane były w skali przemysłowej, gdy w kącie hali fabrycznej Kiichiro z kilkoma kolegami zaczął montować prototyp samochodu A1.

Był rok 1935 i na rynku japońskim dominował Ford i GM. Potem sprawy potoczyły się wartko. Powstał model AA sedan (na zdjęciu) AB Phaeton, a w 1937 powstała osobna wytwórnia pojazdów i rok później -fabryka samochodów w Koromo, znanym obecnie jako Toyota City.

Po wojnie produkcja ruszyła we wrześniu 1945, a produkowane miały być małe samochody. Inflacja w 1949 niemal załamała rynek japoński, ale dzięki dyscyplinie, zrozumieniu załogi przetrwano kryzys.

W 1955 roku wyprodukowano pierwszą limuzynę Crown, lekką ciężarówkę Dynę - w 1956, a później Coronę w 1957, a samochód Publica w 1961 uważano za samochód „ludowy". Pierwsza Corolla, która stała się najpopularniejszym samochodem świata opuściła fabrykę w 1966 roku. W następnym roku Japonia z trzema milionami samochodów produkowanych rocznie stała się drugim na świecie - po USA producentem.

„Czysty" silnik

Niezwykle oszczędny w zużyciu paliwa silnik samochodowy, który emituje o 90 proc. mniej spalin niż silniki tradycyjne opracowali konstruktorzy z Toyoty.

Nie jest to w istocie tradycyjny silnik spalinowy, ale tzw. hybrydowy agregat napędowy, składający się z silnika benzynowego, silnika elektrycznego i prądnicy. Podczas testów drogowych samochód wyposażony w tę jednostkę napędową przejeżdżał ok. 28 km na 1 litrze benzyny.

Koncern zapowiada wprowadzenie na rynek samochodu osobowego z nową jednostką napędową w ciągu 12 miesięcy.

Podobne hybrydowe jednostki napędowe opracował m. in. niemiecki Audi i amerykański Ford.

Miał pecha

Norweska policja ukarała podwójnym mandatem w wysokości 3.500 koron /ok. 540 dolarów/ pewnego kierowcę ciężarówki za zbyt wolną i trochę później za zbyt szybką jazdę.

Ciężarówka, ciągnąc za sobą długi sznur samochodów, które nie mogły jej wyprzedzić, jechała pod górę na jednej z dróg w południowej Norwegii z prędkością 25 km/godz, a nieco później pędziła w dół z prędkością 80 km/godz.

Kierowca miał pecha, bowiem jednym z jadących za nim samochodów był radiowóz policyjny, który po ok. 20 km zatrzymał go i wymierzył dwa mandaty - pierwszy za utrudnianie ruchu przez zbyt powolną jazdę, a drugi za przekroczenie dozwolonej prędkości.

SERWIS PALIWOWY

	BGW Bałtycka	ARAL	Polpetrol Ułańska	Synchron Lechicka	Agip Swarzędz	ESSO Serbska	JET Warszawska	StatOil Wojciechowskiego	VAPO Głogowska	CPN/x
E 94	1,56	1,62	1,62	1,63	1,62	1,62	1,62	1,65	1,62	1,62
E 98	1,67	-	-	1,75	1,78	1,78	-	1,78	1,78	1,78
Pb 95	1,52	1,61	1,61	1,61	1,63	1,58	1,60	1,61	1,59	1,58
Pb 98	-	1,78	1,76	1,75	1,76	-	1,78	1,75	-	1,76
ON	1,38	1,41	1,40	1,40	1,41	1,40	1,40	1,40	1,39	1,40

x - Na wszystkich stacjach CPN ceny paliw są jednakowe

- najtańsze paliwo

CENY Z DNIA 26 III 1997 r.

Dniepr „potomek" BMW

Po otwarciu granicy wschodniej pojawiać się zaczęły na różnych giełdach lub targowiskach ciężkie motocykle z wózkiem bocznym. Pochodzą one z Kijowa i są w linii prostej „potomkami" BMW R 71.

Przez wiele lat motocykl poddawano mniej lub bardziej udanym modernizacjom, w obecnym kształcie nazywa się Dniepr.

W Polsce nie ma oficjalnej firmy importowej, są one dostępne dzięki operatywności sąsiadów zza Wschodu.

Kupując Dniepra mamy do dyspozycji dwie wersje: MT11 z czterostopniową skrzynią biegów i silnikiem o mocy 36 KM lub MT16 z odprężonym silnikiem o mocy 32 KM i dodatkowym napędem na koło bocznego wózka.

Jakość wykonania Dniepra woła o pomstę do nieba. Spawy ramy są nieoszlifowane, a sądząc po ich kształcie wszystkim w Kijowie spawaczom trzęsą się ręce. Instalacja elektryczna jest wykonana bardzo niechlujnie, a zdarza się nieraz, że wszystkie przewody mają ten sam kolor. Lakier już po kilku miesiącach odpada całymi płatami, odsłaniając wielkie połacie rdzy. Farba najgorszej jakości jest bezpośrednio nakładana na nieodtłuszczoną i niezagruntowaną blachę.

Tym, którzy stali się posiadaczami Dniepra, radzimy rozebrać cały motocykl łącznie z silnikiem (zdarza się, że np. śruby stopy korbowodu są niedokręcone!) i potraktować go jako zestaw do samodzielnego montażu. Wszystkie elementy blacharskie należy wypiaskować i polakierować. Również spawy trzeba poprawić i oszlifować. Warto także rozłożyć skrzynię biegów i dokładnie sprawdzić czy nie ma w niej jakiejś podkładki za mało lub za dużo.

Pomimo tylu lub aż tylu mankamentów tego motocykla, trzeba przyznać, że jest to konstrukcja wytrzymała, części zamienne są dostępne u handlarzy jak i w sklepach motocyklowych.

Plusem Dniepra jest jego niska cena jak na motocykl z wózkiem bocznym. Może on być również dobrym terenowym motocyklem. (st)





Każdy salon samochodowy wypełniony jest zazwyczaj pięknymi autami i zgrabnymi, o długich nogach, hostessami.

Boom na pojazdy kuloodporne

W Meksyku, gdzie od dwóch lat szerzą się na niespotykaną wcześniej skalę przemoc i porwania, rośnie popyt na samochody kuloodporne. W kraju tym zarejestrowanych jest juz co najmniej 5 tys. tego rodzaju pojazdów.

Amerykańska firma Executive Armoring Corporation, która jest głównym dostawcą pojazdów uzbrojonych w blachy kuloodporne na rynek meksykański, montuje co roku na zamówienie kilentów z tego kraju 70 samochodów, co stanowi połowę jej produkcji. Jak poinformował wiceprezes EAC, Enrique Palomo, firma zamierza uruchomić produkcję w samym Meksyku.

Według danych amerykańskiego przedsiębiorstwa, 95 proc. napadów na meksykańskich biznesmenów i funkcjonariuszy rządowych dokonywanych jest w czasie, gdy przemieszczają się swoimi samochodami. Szacuje się również, że Meksyk jest trzecim krajem na świecie pod względem liczby dokonywanych porwań - powiedział Enrique Palomo.

Wojna trwa

W USA rywalizacja Japończyków z Harleyem nabiera rumieńców. Aby uatrakcyjnić warunki sprzedaży modelu Royal Star, Yamaha zdecydowała się na udzielanie kupującym ten model pięcioletniej gwarancji bez limitu kilometrów! Dodatkowo właścicielowi wręczana jest karta uprawniająca do 24-godzinnego, darmowego serwisu holowania w przypadku awarii. (st)

Podrożeją decybele

Zakłócenie spokoju zbyt głośną muzyką stanie się wkrótce w Wielkiej Brytanii wykroczeniem karanym grzywną do tysiąca funtów i konfiskatą sprzętu.

Władze samorządowe muszą przedtem ostrzec sprawców hałasu i dać im 10 minut na wyciszenie muzyki. Następnym krokiem będzie grzywna w wysokości 40 funtów i skierowanie sprawy do kolegium ds. wykroczeń. Dopuszczalny poziom hałasu ustawa ustala na 35 decybeli, co odpowiada normom Światowej Organizacji Zdrowia.

SPRAWDŹ ZANIM KUPISZ

TE SAMOCHODY ZOSTAŁY SKRADZIONE W POZNANIU (WOJEWÓDZTWIE) I ZAREJESTROWANE (WRAZ Z UZUPEŁNIENIAMI) W POLICJI W OSTATNIM TYGODNIU

Marka	Typ	Nr rejestr.	Nr siln.	Nr podw.	Kolor
AUDI	80	KOMBI	DDJ880	WAUZZZ8CZPA206176	ZIELONY
MERCEDES	200D	PZT9543	4010170224	123120101175498	SZARY
PEUGEOT	405 1,6KAT	PWZ5528	1CT3H010048	VF315EBD270015941	NIEBIESKI
ZUK	A11B	PZY2354	1025289	483740	ZIELONY
AUDI	80 1,6TD	LNF1754	RA023771	WAUZZZ89ZKA083	CZERWONY
FIAT	126P	PZS0757	6473463	9781737	ZIELONY
AUDI	80 2,0 KAT	PWW5188	ABT169587	WAUZZZ8CZPA199777	CZERWONY
MERCEDES	200D	PZB6090	1711206	WDB123120102333774	BIALY
VOLKSWAGEN	LT28	PZN9455	1G002320	WV2ZZZ28ZLH009313	NIEBIESKI
VOLKSWAGEN	JETTA	124RKP	WVWPA01G3NW069101		CZARNY
FIAT	126P 650	PZP2771	6584793	19879969	CZERWONY
VOLKSWAGEN	PASSAT	CL	FLTL24	WVWZZZ31ZNB336682	SZARY
PRZYCZEPA SAM. C	PZX1516	PO107132			NIEBIESKI
OPEL OMEGA 2,0	PWB990	14001072	WOL000017H1006795		NIEBIESKI
FIAT	126P 650	POF8960	8185355	P0500712	NIEBIESKI
JEEP	CHEEROKEE	LNB5299	806091065	1J4GZ78Y0SC782206	ZIELONY
AUDI	100	C4	L05R349	WAUZZZ4AZNN072300	SZARY
NISSAN	TRADE	CE19686	BD3011KF06279Y	VSKKF0653RA736715	BIALY
WARTBURG	1,3	PWA7799	861251670	L0047144	BIALY
MAZDA	626	PZA354D	FS231174	JMZGE12J201143285	SZARY
BMW	730I	PWI1936	42314340306KA	WBAGA810602411803	SZARY
NISSAN	PRIMERA	PWF2820	CD20134310X	SJNBDAP10U0190258	BIALY
BMW	520I KAT	PWY0450	33510262206552	WBAHB51010XGG03182	NIEBIESKI
RENAULT	CLIO	1,4	ZH557523	VF1B57B0510486951	CZERWONY
AUDI	80	PNM5009	YP188516	8352038391	NIEBIESKI
PEUGEOT	605	LFM5229	1H27009337	VF36BR6A290801039	SZARY
MERCEDES	310D	ODSP86			BIALY
FIAT	126P 600	POA1175	7457605	7130505	BRAZOWY
FIAT	126P	PZE3067	6293886	9614817	CZERWONY
MERCEDES	300D	WIXL521	7083600508	WDB1241301B504470	CZERWONY
PEUGEOT	205 1,1	PWT4973	C10FP0A1866038	VF320DHD2253411124	NIEBIESKI
VOLKSWAGEN	GOLF	II	VBAV565	WVWZZZ19ZJW614852	BIALY
VOLVO	940 2,3KAT	PAK0330	2102601683	YV1944853PA122065	SZARY
FIAT	126P 650	PZR9784	8552379	SUF126A0019850308	CZERWONY
NISSAN	200SX 1,8	PWZ2380	CA18217606W	JN100R13U0108011	SZARY
TRABANT	601 KOMBI	PQB9955	63232422	236930	BIALY
MERCEDES	200E	PZH6891	10292210040132	WDB1240201A452034	BIALY
FIAT	126P 650	PZD9831	6264311	19580123	ZOLTY
VOLKSWAGEN	VENTO 1,8	PWU9127	AAM361089	WVWZZZ1HZRW462652	NIEBIESKI
OPEL	KADETT 1,4	PWJ7091	C14NZ16568404	WOL0K0003MV628105	CZERWONY
FIAT	126P 650	PZS1966	6494488	9796960	BIALY
FIAT	126P	PZW5586	126A107686734835	SUF126A0037016728	NIEBIESKI
FORD	FIESTA	BDZ7566	VSGBXXWPFBMS77268		CZERWONY
CITROEN	BX	JZJ063	VF7XBXB0050X82703		CZERWONY
VOLKSWAGEN	GOLF	1,6D	BDG4124	WVWZZZ1GZKW253045	CZARNY
AUDI	100	SGA3711	PH009157	WAUZZZ44ZKN081141	ZOLTY
MERCEDES	220D	FLLC30	WDB1241201A106865		NIEBIESKI
FIAT	126P 650	POL6304	8504969	7896098	POMARAŃCZOWY
FORD	ESCORT	LB7UGD	PK62944	WFOAXXGCAAPK62944	CZERWONY
RENAULT	19	CHAMADE	GILJ312	VF1L53B0500676819	BRAZOWY
VOLKSWAGEN	GOLF	III	CHP291	WVWZZZ1HZTW963439	SZARY
NYSA	T522	PZU8719	966586	339709	NIEBIESKI
AUDI	100	LEL3503	CNG184076X	WAUZZZ44ZEA184370	SZARY
FIAT	126P	POH4396	8375138	7795764	NIEBIESKI
SEAT	IBIZA 1,9D	PWW3272	1Y216687	VSSZZZ6RZZR527649	CZERWONY
BMW	530	68EEC	WBAHC61020BE50099		CZARNY
VOLKSWAGEN	PASSAT	W73498	JK447668JKA	WVWZZZ33ZHE045845	NIEBIESKI
NISSAN	PRIMERA	PWY6749	CD20026420B	JN1TDAW10U0002930	CZERWONY
VOLKSWAGEN	PASSAT	KOM	HHKJ1154	WVWZZZ31ZPE045492	NIEBIESKI
FORD	TRANSIT	GWJ0581	4BCNC25439	TW2LXXCPVLP016350	BIALY

Auto market MIASTECZKO SAMOCHODOWE
KOMIS
SKUP ZA GOTÓWKĘ
SPRZEDAŻ NA RATY
DAEWOO POLONEZ CARO, ATU NEXIA, ESPERO, TICO
na miejscu FILIA BEST BANK S.A.
Poznań ul.Lechicka 100 pn-pt: 9-18 sob niedz: 9-15
tel: 23-81-31, 20-45-82

DZIŚ w sprzedaży:
Nowe POLONEZY
Polonez ATU 1.6 GLI KAT 22,9
Polonez ATU 1.6 GLI KAT 22,7
Polonez ATU 1.6 GLI KAT 22,9
Polonez Caro 1.6 GLI KAT 20,8
Polonez Caro 1.4 16V GLI KAT 20,9
Polonez Caro 1.6 GLI KAT 20,3
Polonez Truck 1.9 GLD 24,3
Samochody w Komisie
Citroen 1.9 D BX 85 r. 11,2
Citroen BX 19 KAT 90 r. 16,9
Daewoo Espero 1.8 CD KAT 95 r. 35,5
Fiat 126p 90 r. 6,8
Fiat 126p 80 r. 3,4
Fiat 126p 650 90 r. 5,2
Fiat Cinquecento 700 KAT 95 r. 16,2
Fiat Cinquecento 700 KAT 95 r. 16,2
Fiat Uno 1.0 95 r. 19,3
Ford Fiesta 1.1 KAT 95 r. 26,0
Mazda 121 1.3 KAT 91 r. 19,9
Mitsubishi Spaxcewagon 1.1 87 r. 15,1
Nissan Micra 1.0 KAT 95 r. 23,9
Nissan Sunny 1.6 91 r. 19,8
Opel Ascona 1.3 86 r. 10,9
Opel Corsa 1.2 City KAT 94 r. 23,5
Opel Kadett 1.6 KAT 88 r. 15,5
Opel Omega 3.0 KAT 91 r. 35,0
Peugeot 205 1.9 89 r. 11,9
Peugeot 205 1.9 KAT 92 r. 19,3
Polonez 1.5 90 r. 8,1
Polonez 1.5 90 r. 6,5
Polonez 1.5 GLE 87 r. 6,4
Polonez Caro 1.4 KAT 95 r. 18,3
Polonez Caro 1.5 GLE 92 r. 11,9
Polonez Truck 1.6 GLI 95 r. 18,7
Pontiac LE 1.8 KAT 91 r. 26,9
Porsche 924 2.0 84 r. 16,7
Renault Express D6 55 1.9 D 95 r. 29,0
Renault Megane 1.4 KAT 96 r. 37,5
VW Golf 1.3 CL KAT 88 r. 15,6
VW Golf 1.6D 82 r. 7,1
VW Golf 1.9 DCL Kombi 94 r. 33,8
Volkswagen Passat Come 87 r. 14,9
Wartburg 1.3 91 r. 7,7
BMW 325 e 2,5i 89 r. 17,6
Polonez Caro GLI 14,7
Wartburg 1.3 91 r. 7,7
Samochody skupione:
Fiat 126 EL 95 r. 9,9
Polonez Caro 1.5 GLE 94 r. 12,9
Polonez Caro 1.6 GLE 94 r. 13,3
Polonez Caro 1.6 GLE 93 r. 11,1
Polonez Caro 1.6 GLI KAT 96 r. 17,1
Samochody Daewoo:
Daewoo Espero 1.5 GLX KAT 36,5
Daewoo Nexia 1.5 GL KAT 34,0
Daewoo Nexia 1.5 GL KAT 34,0
Daewoo Nexia 1.5 GL KAT 34,0
Daewoo Nexia 1.5 GL KAT 35,5
Daewoo Nexia 1.5 GL KAT 34,0
Daewoo Nexia 1.5 GL KAT 34,0
Daewoo Nexia 1.5 GLE KAT 34,0
Daewoo Nexia 1.5 GLE KAT 34,0
Daewoo Nexia 1.5 GLE KAT 34,0
Daewoo Nexia 1.5 GLX KAT 33,5
Daewoo Nexia 1.5 GL KAT 30,5
Daewoo Nexia 1.5 GL KAT 30,5
Daewoo Nexia 1.5 KAT 30,0
Daewoo Nexia 1.5 GL/ 5 KAT 30,0
Daewoo Nexia 1.5 GLE KAT 32,7
Daewoo Nexia 1.5 GLE KAT 32,2
Daewoo Nexia 1.5 GLE KAT 32,7
Daewoo Nexia 1.5 GLE KAT 32,7
Daewoo Nexia 1.5 GLE KAT 32,7
Daewoo Nexia 1.5 GLE KAT 32,7
Daewoo Nexia 1.5 GLE KAT 32,7
ex313

AUTO KOMIS P&M
SKUP-POŚREDNICTWO-ZAMIANA
Piotr Mikołaj Kłodowski. Sprzedaż ratalna - 13% rocznie bez żyrantów. WSZELKIE FORMALNOŚCI ZAŁATWIA KOMIS. SKUP - ZAMIANA RÓWNIEŻ POŚREDNICTWO. W SPRZEDAŻY RATALNEJ AUT SPOZA KOMISU - PROWIZJA JUŻ OD 2%. P-N, Piątkowska 111 (róg a via INKU Producing), TEL. 0601 70-11-12, ZAPRASZAMY OD 9.00 - 17.00, W SOBOTY I NIEDZIELE DO 16.00
Audi 80 1.6 D 86 r. 12,30
Audi 80 1.8 s,d,k,z,w,k a,f,bordo met.90 r. 21,0
BMW 525 24V bog.wyp. 91 r. 36,9
BMW 520i złoty met. 79 r. 5,20
BMW 2.0 po remoncie 77 r. 4,40
Fiat 126p 88 r. 4,50
Fiat UNO 1.1 KAT 4-drzwi, granat r.m. 93 r. 17,90
Fiat Punto 55 1.1i p.p.czerny 96 r. 24,90
Fiat Regata 85 r. 8,5
Fiat 126p 81 r. 2,10
Fiat 126p 82 r. 2,40
Fiat 126p 90 r. 5,40
Fiat UNO 1.0 w morski met.93 / 94 r. 17,40
Ford Sierra 1.8 s,d. 4-drz. 88 r. 14,90
Ford Sierra 1.6 kombi czerwony w,k. 91 r. 18,50
Ford Escort 1.4 c,d. 4-drzw. 92r. 14,90
Ford Escort 1.6 czarny, e,t. 87 r. 13,20
Ford Fiesta 1.1 czerwony 90 r. 14,00
Ford Maverick 2.7 TD w,k,r,m 4x4 e,s,a,i 95 r. 57,90
Ford Sierra 2.3 diesel biały c,tz. r,m. 86 r. 10,90
Ford Fiesta 1.3 93 r. 18,90
Honda Civic 1.3 87 r. 13,40
Honda Civic 1.4 16V sedan c,z. stan bdb 89 r. 17,90
Mazda 323 F 1.6 16V sk,dz c,z. 91 r. 19,80
Mazda MX-6 1.6 16V w,k,r,m,gabrio. 29,00
Mazda 323 1.5 90 r. 16,50
Nissan Sunny 1.4 w,k. 91 r. 20,50
Opel Kadett 1.6i 90 r. 15,40
Opel Astra 1.7 TD intercorder w,k,c,z,s,d,4-drzwi 93 r. 25,20
Opel Ascona 1.6 drugi silnik 91 81 r. 4,60
Opel Corsa 1.5D alarm r,m. 92 / 93 r. 16,90
Opel Kadett 1.4 złoty met. 89 r. 14,90
Opel Vectra 1.8 s, d, c, 91 r. 21,50
Opel Kadett 1.3 gaz w,m. 88 r. 14,30
Opel Vectra 2.0i srebrny met. w,k,c,z,s,d,o,i,e,s. 89 r. 19,80
Opel Record 2.0 c,z,w,k,s,d,o,i. 84 r. 5,60
Opel Ascona 1.6D c,z,stan dobry 4-drzw.86 r. 10,80
Opel Omega 2.0 cz,o,i,w,k,r,m,kombi srebrny 89 r. 17,2
Opel Kadett 1.4 Komi 90 r. 15,90
Opel Kadett 1.7 Diesel sil. Vectra comni bonjo met.hak hol.
Opel Vectra 205 1.4 KAT c,z,s,s,w,k,srebrny 89 r. 19,9
Opony DUNLOP +af 195/ 65 R15 16V 4 szt. 1,90
Mercedes 220D po rem. silnika 80 r. 7,90
Peugeot 405 1.6 89 r. 16,40
Peugeot 205 1.1 90 r. 15,50
Peugeot 405 kup w Polsce w k. m, podgrz.fot. 91 r. 20,90
Peugeot 205 1.4 KAT c,z,s,s,d,skóra, A,F, zad.met.90 r. 14,9
Polonez biały 5-bieg skrzynia 87 r. 5,75
Renault 21 combi biały 1,7i KAT 90 r. 16,9
Seat Ibiza 1,5i 4-drzw. złoty met. s,d.91 r. 18,60
Zastawa 1100 stan dobry 79 r. 2,50
VW Candy 1.6D AA Rm dostawczy biały 87 / 88. 14,6
VW Golf 1.6 TD 87 r. 14,40
VW Golf 1.6 czarny a,t,c,z,w,k,2 x pp,r,m. 95 r. 37,00
VW Garbus 1.5 73 r. 5,60
VW Derby 1.3 91 r. 5,60
VW Garbus 1.5 po remoncie blachy 85 r. 5,90
VW Jetta 1.6 c,z,e,s,s,d,w,k,klima 85 r. 12,90
VW Passat 1.6D kombi po remoncie silnika stan dobry 87 r. 13,90
VW Passat 1.6 TD 94 r. 39,50
VW Polo, 1000 cm, radiomagnetofon 93 r. 18,90
VW Polo 1.3 niebieski 95 r. 24,90
VW Vento, VR 6, pełne wyposażenie 94 r. 39,00
VW Passat 1.9i c,z,s,d,grafit, met. 88 r. 19,9
VW Passat Kombi czerwony w,k,c,z. 90 r. 26,00
VW Vento 1.9 T D, c,z,e,w,k. 93 r. 31,00
Volvo Polo 1.3 czarny, met. RM R% 93 r. 19,80
VW Passat 1.6D 87 r. 13,90
ex414

P.H.U. „TRO-MOT" S.C.
CZĘŚCI AKCESORIA
ŻUK - NYSA - TARPAN
godz. otwarcia 8.00 - 18.00
wszystkie soboty 8.00 - 14.00
tel. 30-77-49
Poznań, ul. Stęszewska 45
ex158

Zabudowy jedno-, dwu- lub trzydrzwiowe od wszystkich producentów do POł-TRUCKÓW dla dealerów FSO i użytkowników tych samochodów z montażem i bez
„TRAKMOT" WYSOGOTOWO ul. WIERZBOWA 113, k / POZNANIA
Tel. / fax (0-61) 141-446
Tel. / fax (0-61) 141-447
ex4261

"AMPER" S.C.
Auto - Handel - Komis
Poznań, ul. Garbary 112/114
tel./fax (0-61) 52-35-59
tel. kom. 0-90-60-73-22
W CIĄGŁEJ OFERCIE POSIADAMY 20 SAMOCHODÓW

SPROWADZAMY
SAMOCHODY DOSTAWCZE I CIĘŻAROWE NA ZAMÓWIENIE
EX4465

AUTO-SERVICE
ul. Grudzieniec 126
tel. 478-266 (8.00 - 18.00)
Katalizatory, tłumiki, naprawy, bezpłatna wymiana oleju „Elf", regulacja silników
rj400

AUTO-HANDEL LOMBARD
61-714 POZNAŃ
al. Niepodległości 69-71
tel. (0-61) 533-054
vis a vis hotelu Polonez

"DRAGON" S.C. I
KOMIS-SKUP-SPRZEDAŻ-ZAMIANA NA RATY, LEASING
"DRAGON" S.C. II
ul. Składowa 10, tel. 536-911
Kupując u nas nie płacisz podatku od wzbogacenia
- Sprawdź pobieramy najniższe prowizje
- samochody są ubezpieczone i strzeżone całą dobę
- skup - gotówką lub zaliczką od 30 do 50 % wartości samochodu
Samochody tylko z udokumentowanym pochodzeniem
ex448

JEŚLI CHCESZ KUPIĆ, SPRZEDAĆ LUB ZAMIENIĆ AUTO ZGŁOŚ SIĘ DO NAS
U NAS ZOSTAWISZ STARE AUTO I WYJEDZIESZ NOWSZYM
RÓŻNICĘ W CENIE MOŻNA SPŁACIĆ W RATACH
PRZY ZAKUPIE SAMOCHODU 10% ZNIŻKI NA OC I AC
SAMOCHODY DO 7 LAT - MOŻLIWOŚĆ GWARANCJI
AUTO-HANDEL-KOMIS Maciej Sokół
Poznań, ul. Zamenhofa 141, tel. 090-611-701; 0601-71-02-01
ex4627

SOLO
IMPORTER CZĘŚCI SAMOCHODOWYCH
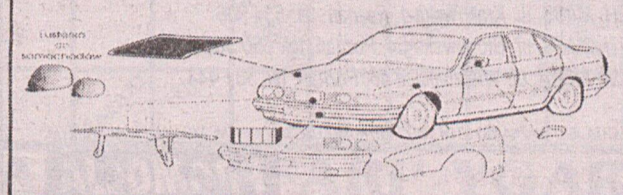
POZNAŃ, ul. Dąbrowskiego 29, tel./fax (061) 47 71 85
OŚWIETLENIE, BLACHY, ZDERZAKI, CHŁODNICE, LUSTERKA
ex264

TŁUMIKI
bosal
UKŁADY WYDECHOWE
I.C. CENTER
60-685 POZNAŃ UL.BUŁGARSKA 113
TEL. 674-850,614-684 W.22
TEL./FAX 617-571
ex399

PRACA

APTEKA na Winogradach zatrudni na pół etatu magistra farmacji. Tel. 203-884. de585

CIĘŻKA praca za duże pieniądze, 68-92-41 w. 181. gy24956

KUCHARZY, pomoce, zmywaczki. Zgłoszenia codzienne 15.00 "RATUSZOWA" Stary Rynek 55gy24869

PIEKARZY i pomocników z praktyką zatrudnię tel. 125-663. gy25741

PIELĘGNIARKA, praca dorywcza 336-657. de364

PRACA i nauka w 2-letniej Szkole Milionerów. Minimum średnie. Zapisy 689-502. gy24813

PRZYJMĘ malarzy tel. 127-142 (wieczorem). dj765

ZATRUDNIMY fachowców: murarz -płytkarz, malarz -szpachlarz, monter płyt GK. Wysokie wynagrodzenie. Praca stałą. Tel. 533-046, 488-166. gy25651

NAUKA

ANGLISTA. 77-90-76. gy25085

NAUKA jazdy - ABCE - raty. 30-10-96, 52-14-70. de359

OMNIBUS - angielski, niemiecki - kursy ogólne, egzaminacyjne. Plac Wolności 5, 516-965. de112

TŁUMACZENIA niemiecki 174-655. gy25721

SPRZEDAŻ

DOGI niemieckie - szczenięta - tanio, tel. (0-56)544-211. dj762

KOMPUTER w prezencie - tanio. Tel. 66-39-88. gy25396

PRALKI "Diana", "Rosa" - gwarancja. 77-37-05. de580

SOLARIA używane 0-602-23-65-23. Brzozowa 13. de463

SONY Trynitron 29 cali na gwarancji tel. 69-55-28. gy25723

STAFFORDY angielskie (0-61) 687-297. gy25345

STOŁY bilardowe, raty 0-61 650-882 de511

MOTORYZACYJNE

AUTO-GAS, 142-889. de5985

AUTOALARMY 77-13-85. gy18175

GOLF III Diesel, Transit 78, Mercedes 808 telefon 0602-267-269. gy25432

ŁADA 2107, 1.3 silnik, 1985 rok produkcji, 22-42-43. de590

OPEL Omega Kombi 2.5TDI XI, 1994 tel. 22-35-18. gy25358

POLONEZ 1996 sprzedam, 702-213. gy25420

REGENERACJA gaźników. Tel. 66-42-30. de328

Dywany, wykładziny, chodniki
FABRYKI DYWANÓW
KOWARY
RATY!
Sklep „ASS" Poznań
ul. Kanałowa 15
(przy Małeckiego)
tel. 640-233
dj724

REGAŁY
WYPOSAŻENIE MAGAZYNÓW I SKLEPÓW

IGMag
POZNAŃ, ul. Estkowskiego 6
(narożnik Szyperskiej)
tel. 515-975
de360

SKODA Forman kombi 1995 48 tys. sprzedam tel. 67-63-00. gy25704

SZYBERDACHY 125-302. gy17904

TABLICE rejestracyjne, Mickiewicza 27. gy21146

VW Golf II 1,6D, 1987 sprzedam, zamienię na małolitrażowy tel. 30-09-46. gy25815

VW Golf do remontu lub rozbity kupię, 305-956. gy25865

WYPOŻYCZALNIA aut - dostawcze, osobowe. ELEKTRONIC, Żurawia 13, 47-67-16. de341

WYPOŻYCZALNIA Samochodów - Lawety, 131-716. gy16498

LOKALE

DO wynajęcia lokal 35 m² na biuro lub gabinet, 20-30-05. gy25654

NIERUCHOMOŚCI

BON "WALOR" - kupno -sprzedaż - wynajem. Tel. 68-17-48, 68-23-63, fax. 68-23-79. de540

WYNAJMĘ dom + pomieszczenia gospodarcze przy trasie A2, Poznań lub okolice, tel. 0-90-217-666. de565

LEKARSKIE

"MEDYK" Centrum Diagnostyczno-Terapeutyczne. Tel. 65-24-73.de566

RÓŻNE

ELEKTRONARZĘDZIA, URZĄDZENIA BUDOWLANE - WYPOŻYCZALNIA 305-623. de469

EMERYT-(KA) z telefonem potrzebny-(a), tel. 775-466. gy24259

FOTELIKI samochodowe dla dzieci, Poznańska 3. gy20864

ŁÓŻECZKA, materace, kojce, wanienki, Poznańska 19. gy20869

LOMBARD
natychmiastowe pożyczki
pon.-pt. 10.00-17.00
sob. 10.00-13.00
P-ń, ul. Grunwaldzka 44, tel. 618-332
de472

LOMBARD
natychmiastowe pożyczki.
pon.-pt. 9-20, sob. do 17
P-ń, ul. Strzelecka 32
tel. 516-709
de473

OGRODNICTWO- naprawy gwarancyjne, pogwarancyjne- kosiarki trawnikowe, podcinarki, pilarki, mikrociągniki- sprzedaż. 106-731.de448

POLONEZ Truck, szuka pracy 213-475, 0-90-613-851. de589

SPECJALNOŚĆ, PRACE NIETYPOWE. FARBY STRUKTURALNE, AKRYLOWE, WINYLOWE - WEWNĘTRZNE, ZEWNĘTRZNE. 120-999. de419

WÓZKI dziecięce i lalkowe, Poznańska 3. gy20860

USŁUGI

0-601-702-125 TV POGOTOWIE ORAZ monitory. de343

20-52-89 Telenaprawa. de372

21-66-06 naprawa telewizorów. gy23907

61-50-90. audiotvwideonaprawa. gy22840

77-07-40 TVSERWIS - AXION, ANITECH, CURTIS, FUNAI, ROYAL, SAMSUNG, SIESTA, SONY. de345

77-61-82 servis TV. gy23905

ANTENA 411-428, 526-230. gy8660

ANTENY. Mickiewicza 30, 47-31-14, 52-75-42. de403

ANTYWŁAMANIOWE drzwi, zamki, wygłuszanie - adaptacje pomieszczeń, 524-380. gy18860

BEZPŁATNY wywóz złomu tel. 20-81-71. dj764

BHP KURSY, OBSŁUGA FIRM, 61-47-83. de431

CYKLINOWANIE. 470-062. gy21459

DRZWI drewniane - metalowe tel. 798-083. de340

DRZWI, ZAMKI, TAPICERKA, TEL. 33-16-52. de433

DRZWI, ścianki "superharmonijkowe" 66-23-15. de223

ELEKTROINSTALACJE domofony i anteny, 213-475, 0-90-613-851. de588

ELEKTROINSTALACJE, przyłącza - 702-662. gy25281

ELEKTRYCZNE 576-271. dj727

INSTALATOR - szybko, tanio - tel. 20-80-80. dj766

JUNKERSY - Instalatorstwo. 67-38-45. gy24146

JUNKERSY 667-205. de355

JUNKERSY wod-kan-gaz. 650-430. de353

KARCHER - czyszczenie dywanów, tapicerki. 331-865. de520

KARCHER - szybko schnący, tel. 49-13-23. gy20657

KARCHER szybko schnący, wykładziny, tapicerka. 515-877. de486

KARCHER szybko schnący, 0-602-215-522. de524

KARCHER szybko schnący 68-50-40. gy18131

KARCHER szybko schnący, veticale. 67-02-37. gy22708

KARCHER, czyszczenie dywanów, tapicerki. 760-876. de500

KARCHER, również szybko schnący, verticale. 336-208. de536

KOMINKI - piece. Kwiatowa 9. 534-830. de217

LADY, lodówki, sprzedaż, naprawa. 47-42-18. de561

LODÓWKI 33-47-45. de309

LODÓWKI 652-083. de352

LODÓWKI, pralki u klienta. 235-198. de555

LODÓWKI, pralki, tanie naprawy. 300-359. de557

LODÓWKI, zamrażarki, najtańsze naprawy. 780-860. de553

MALOWANIE, TAPETOWANIE, SZPACHLOWANIE, NIDA-GIPS, 307-934. de440

NAGROBKI 47-46-84. gy24735

NAPRAWA - pralki, junkersy, piece. 411-813. de559

NAPRAWA AUDIO, WIDEO, TELEWIZORÓW, 302-538. de476

NAPRAWA maszyn do szycia (również przedwojenne) - dwuletnia gwarancja. Warsztat- Wierzbięcice 42. Tel. 333-110. de425

OGRZEWANIE podłogowe (0-61) 122-460. gy21120

PŁYTKI 307-721. de552

POGOTOWIE - Elektryczne, 0-601777067. gy25050

"POGOTOWIE Telewizyjne" 77-22-86, 0602-259-424. de578

PRALEK - wszystkie. 77-37-05. de579

PRALKI - 522-677. dj767

PRALKI automatyczne, tel. 685-435. de383

PRALKI, 47-07-89. de437

ROLETY materiałowe, ceny producenta. 769-766. de406

SERWIS TV, video, 52-75-42, 47-31-14. de401

SOLARIA - naprawa, lampy; tel. 090611170. de381

TANI transport do 3,5 tony. (0-61) 778-906 po 18.00; 0-602-256-640. de567

TŁUMIKI, klocki hamulcowe. Sprzedaż, wymiana. Dąbrowskiego 217. 8.00 - 17.00 473-286. de370

VIDEOFILMOWANIE - plus kopia gratis. 120-010. de227

VIDEOFILMOWANIE, fotografowanie, uroczystości, reklamy. 68-17-17. de545

VIDEOFILMOWANIE 66-14-12. gy20544

ZDUN. Usługi. Tel. 534-830. de219

ŻALUZJE - solidnie gwarancja 68-69-03. gy23399

ŻALUZJE - producent 66-07-61. gy17222

ŻALUZJE ceny producenta 610-768. gy23687

ŻALUZJE, rolety, 79-76-76. gy23019

ŻALUZJE. 17-17-99. gy24972

ŻALUZJE. 66-69-35. gy24973

MATRYMONIALNE

BIURO matrymonialno - towarzysko - sponsorujące. 090614188. de209

"PARTNER"- oferty matrymonialne - WYCIECZKI, Poznań 625-543. de474

TOWARZYSKIE

A. ABBA - tani relaks 66-40-51 de489

A.AABARELA 33-55-79. de532

ABARELA. 20-48-28. de571

ABBI również STRIPTEASE 21-67-85. gy24881

"ABC" 305-910 zatrudnimy. gy17763

"ABEBA" 305-803 zatrudnimy. gy17768

ABYM przyjechała - zadzwoń. 488-416. de494

AGENCJA 323-503. de324

AGENCJA Brzozowa 13. 304-007. de327

AGENCJA Olga, 0-602-248-003. dx3341

AMAZONKI 24h. 305-919. de350

ATRAKCYJNA z ładnym biustem. 474-130. de240

BEZPRUDERIA 52-91-44. de323

BRUNETKA czterdziestoletnia, ładny biust. 474-130. de244

BRUNETKA z temperamentem. 488-416. de495

CASCAJA 24h. 305-919. de349

CZARNA drapieżna kotka - prywatnie. 533-457. de211

CZRUJĄCE dziewczyny 79-89-85. gy23156

CZTERDZIESTOLATKA 664-051. de490

DUET Pań - 79-66-83. gy23563

DYSKRECJA 323-503. de326

DZIEWIĘTNASTOLATKI. 20-48-28. de572

ENERGICZNA trzydziestolatka. 795-708. de577

IMPULS 529-144. de322

MISTRZYNI francuskiego 30-40-07. de325

NAMIĘTNA 795-708. de576

NIGHT Club Philadelphia 79-89-85. gy23165

NIGHT KLUB 24h. 305-919. de351

OD dwudziestu do czterdziestu 66-40-51. de488

OGNISTA 18-latka 79-66-83. gy23567

PANIE sponsorują panów 55-12-16 Św. Marcin 40. gy24999

PANIE wspomogą finansowo panów 77-21-52. gy25002

POKOJE na godziny 79-89-85. gy23161

PROFESJONALISTKI 79-89-85. gy23150

RÓŻA 33-22-79. de531

SALON masażu. Mostowa 5a. 0602-234-490. de377

SALON masażu. Solna 1; 13.00-22.00. de379

SŁONECZNA, ciepła czterdziestolatka 474-130. de242

SPONSORKI 51-88-74. gy25006

SPRAGNIONE dziewczyny???? - 796-683 (prywatnie). Pilnie zatrudnimy. gy23573

TUTTI-FRUTTI 77-30-55. gy19978

VANESSA 488-416. de496

ZDECYDOWANA 796-683. gy23571

ZMYSŁOWA studentka - prywatnie zaprosi. 533-437. de207

ŻYWIOŁOWE panie. 10-26-12. gy24947

ŻALUZJE

66-33-91. Żaluzje: montaż, naprawa, czyszczenie. de518

ROLETY zewnętrzne, producent tel. 171-839. de417

ŻALUZJE poziome- pionowe. Producent. 79-18-22. gy22778

ŻALUZJE, tanio, solidnie, Tel. 33-60-05. de422

BIZNES

POŻYCZKA natychmiastowa 657-540, 658-963. de354

POŻYCZKI natychmiastowe, korzystne lokaty, 22-48-74. de319

APTEKI

APTEKA MALWA Mosina Farbiarska 18, 136-340 pon.-piątek 8.00-18.00, sob. 8.00-14.00, niedz.-święta 9.00-13.00. de41

"KALIFARM" Strzelecka 33/35, 52-18-70, 51-80-74 365 dni w roku 8.00-21.00, dyżur nocny poniedziałek 21.00-8.00. de534

USŁUGI PRAWNE

KANCELARIA RADCOWSKA: porady, prawo lokalowe, pracy, cywilne, dochodzenie należności - Poznań, Taczaka 14, 53-79-29. de544

GAZOWNICTWO

INSTALACJE gazowe - przeglądy, naprawy, ogrzewanie gazowe - kompleksowe wykonawstwo (RATY) 67-33-08. de443

SERWIS kotłów, podgrzewaczy gazowych - TERMET, VAILLANT, MORA, SAUNIER, DUVAL 67-33-08. de445

I Nagroda
TUTAJ WYDAJĘ SWOJE PIENIĄDZE
KONKURS TUTAJ WYDAJĘ SWOJE PIENIĄDZE

Tivoli®
PIZZERIA - RESTAURACJA
TIVOLI
ul. Ratajczaka 18 (pasaż Apollo pod kinem)
HAPPY HOUR
CZYLI RABAT 20%
od poniedziałku do czwartku w godzinach 12.00-14.00
polecamy:
40 rodzajów pizzy
inne dania kuchni włoskiej (mięsa, ryby, owoce morza)
włoskie desery
ZAPRASZAMY;
pt. sob. 12.00 - 24.00,
pozostałe dni 12.00 - 22.30
dysponujemy salą dla palących
PIZZA NA TELEFON 52 99 02
ex355

CENTRUM PROTETYCZNO-STOMATOLOGICZNE
LABORATORIUM DENTYSTYCZNE NA MIEJSCU
DENTIS
LECZENIE ZACHOWAWCZE
- ORTODONCJA - CHIRURGIA -
USUWANIE ZĘBÓW W NARKOZIE - PROTEZY NATYCHMIASTOWE
PROTEZY DENTYSTYCZNE
PEŁEN ZAKRES - EKSPRES - NAPRAWY
ul. Grunwaldzka 33 C tel. 65-81-09
ex441

CANAL+
CANAL+ 100 zł taniej
nie zwlekaj, już dziś zgłoś się
do autoryzowanego dystrybutora CANAL+
P.H. MASS, ul. Krakowska 1, Poznań, tel. 534 966
P.H. MASS, ul. Głogowska 54, Poznań, tel. 650 561
P.W. LIDER, ul. Wierzbięcice 46, Poznań, tel. 331 444
OFERTA JEST WAŻNA DO 30.04.1997 I NIE KUMULUJE SIĘ Z INNYMI AKCJAMI PROMOCYJNYMI
PROMOCJA
ex428

Poznańskie Składy Handlowe sp. z o.o.
Dom Składowy Polskiej Giełdy Surowcowej S.A.
w Katowicach oferuje sprzedaż
(za gotówkę i raty)
Cement
workowany „350"
w cenie 176 zł/1 tona
ODBIÓR Z MAGAZYNU:
C. HARTWIG
ul. Składowa 10
tel./fax 522-009, tel. 536-522
ex426



W strojach maskujących żołnierze są mniej widoczni. Nie zawsze jednak przebranie takie wychodzi na dobre. Tych dwóch stanęło na przystanku, gdzie autobusy zatrzymują się tylko „na żądanie". I stoją dalej - jak widać. Może czekają na czołg lub inny pojazd opancerzony?

PAP / CAF - Cezary Pecold

Zabawa z gruszką

Wszystkie wyrazy mają identyczną pierwszą literę.

PRAWOSKOŚNIE; 1) ubiór ochronny, 3) oberżysta, 5) kurczak, kogut, 7) polski aktor filmowy, odtwórca głównej roli w serialu „Ekstradycja", 9) wydobywanie iskry, zwłaszcza przez uderzanie żelazem o kamień lub krzesiwem o krzemień, 11) kłująca, obosieczna broń biała z krótką klingą, pochodzenia wschodniego, 13) imię Starsburgera, 15) państwo afrykańskie, jego stolicą jest Nairobi.

LEWOSKOŚNIE: 2) ręczne narzędzie górnicze o jednym wydłużonym końcu ostrym, drugim spłaszczonym, 4) 365 dni na papierze, 6) chwyta często w wodzie, 8) deseczka z daszkiem, do karmienia ptaków, 10) duchowny w wojsku, 12) zabieranie po kryjomu cudzej własności, 14) kamizelka ratunkowa, 16) tytuł zwierzchnika mahometan.

W rozwiązaniu należy podać wyrazy, w których wystąpiła litera M.

Pomiędzy Czytelników, którzy do 4 kwietnia br. nadeślą pod adresem redakcji „EP" (60-905 Poznań, ul. Grunwaldzka 19), łącznie na jednej kartce pocztowej lub w jednym liście, prawidłowe rozwiązania wszystkich publikowanych w tym tygodniu „Zabaw z gruszką", rozlosujemy prezentowany zestaw książek.

Na kartce z rozwiązaniem prosimy o dopisek „Zabawy z gruszką" i naklejenie jednej, wyciętej z gazety, gruszki.

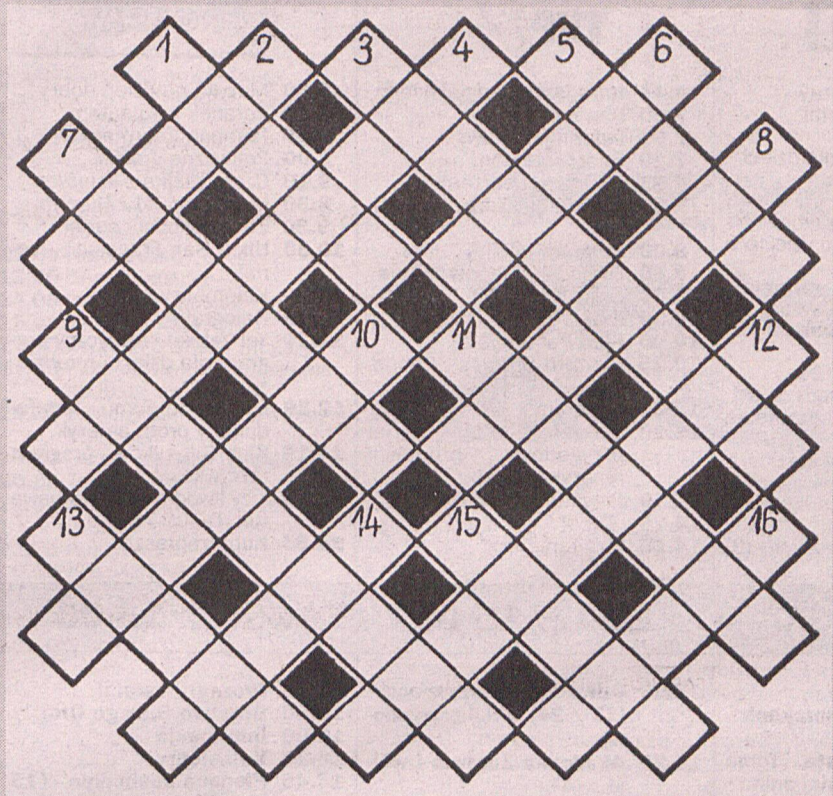

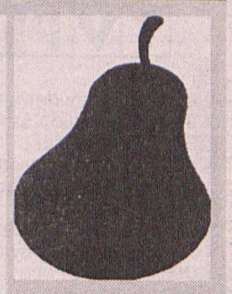

Ukośnik tautogramowy

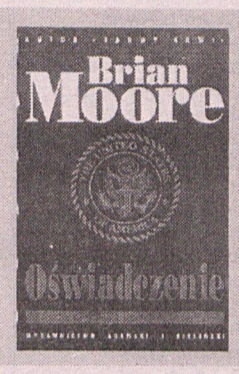





Krzyżówka nr 51 (416)

POZIOMO: 1) splot nici, włóczki, 8) obowiązkowo czytana przez ucznia, 10) z kotem w środku, 11) taniec, pląs, 12) szkarlatyna, 13) broń sieczna, pośrednia między mieczem a szablą, 15) pojemnik paliwowy w samochodzie, 17) gad na działce, 18) duży, gęsty, stary las iglasty, 19) ściskają gardło (l.poj.), 22) Ryszard Szurkowski, 25) podanie, mit, 27) słynny przed laty zawodowy bokser amerykański, 28) budynek, który zwykle znajduje się w centrum miasta, 29) bezsilność, 30) samochód dla rolników.

PIONOWO: 2) do siedzenia w parku, 3) ubóstwo, 4) samica konia, 5) Daniel Olbrychski, 6) syrena bez miecza, 7) skalectwo, 9) Zakopane dla dzieci, 13) mieszkał w jednym domu z Gawłem, 14) potrzebna do jedzenia zupy, 15) mocno reklamowana margaryna, 16) nagły, mimowolny skurcz mięśnia lub grupy mięśni, 20) zioło, 21) państwo, którego stolicą jest Delhi, 22) jednostka masy stosowana w obrocie kamieniami szlachetnymi i perłami, 23) niemiecki reformator religijny, 24) państwo z Syberią, 25) odpoczynek, relaks, 26) miasto w Egipcie, nad Nilem, znajdują się tam piramidy faraonów Cheopsa, Chefrena i Mykerinosa.

Pomiędzy Czytelników, którzy w ciągu siedmiu dni nadeślą prawidłowe rozwiązanie krzyżówki pod adresem redakcji „EP" (60-905 Poznań, ul. Grunwaldzka 19), rozlosujemy zestaw składający się z kawy, herbaty i innych niespodzianek. Na kartce z rozwiązaniem należy nakleić wycięty z okienka krzyżówki napis „Safari. Herbata afrykańska". Prosimy o dopisek „Krzyżówka nr 51".

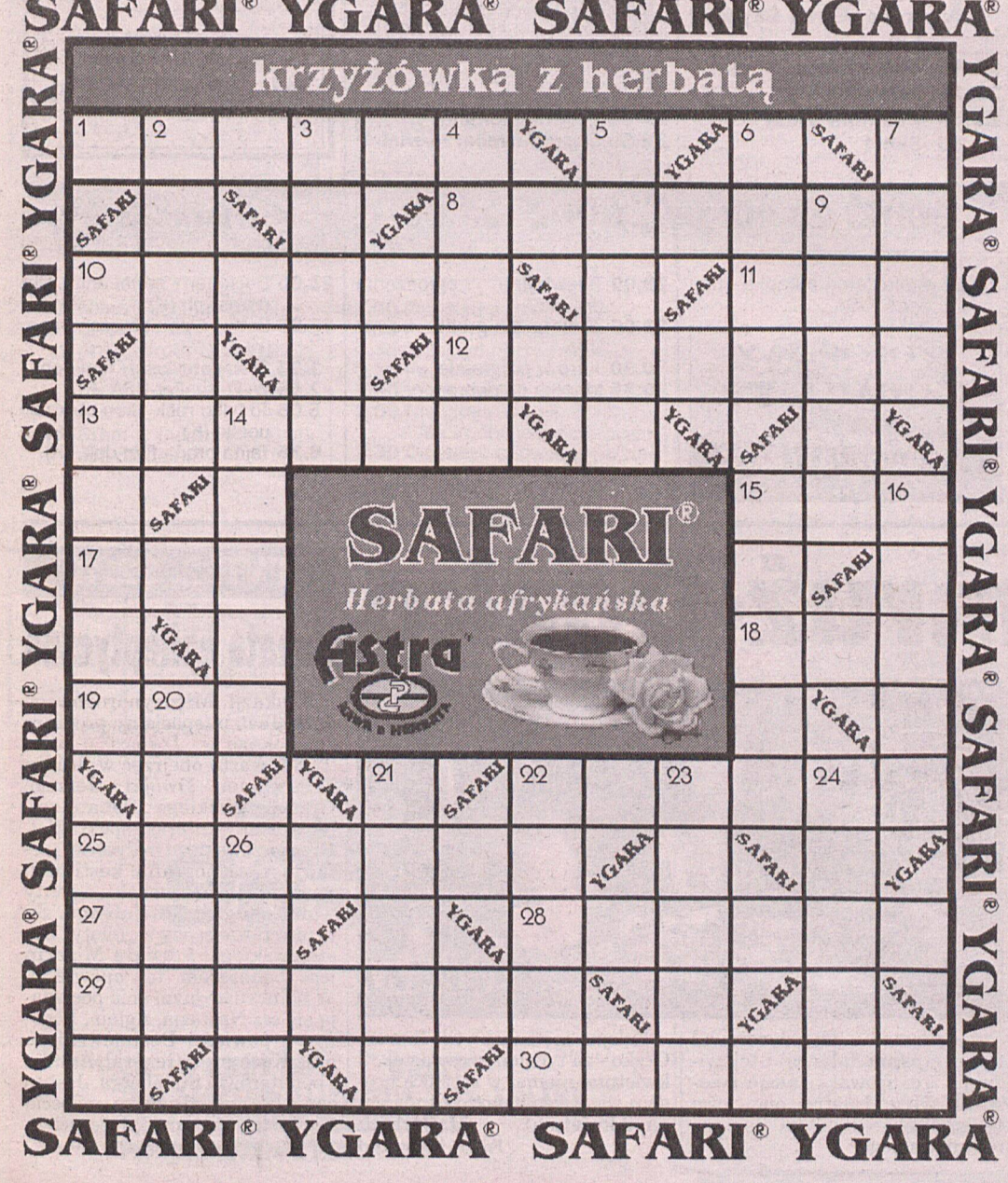

Ten niecodzienny widok zdarza się jeszcze w europejskiej rzeczywistości. Już niemal 30 lat mają najstarsze zbudowane w Albanii bunkry. Do 1976 r. ten biedny kraj pokryła gęsta sieć małych bunkrów z najlepszego zbrojonego betonu, ustawianych po 2, 3 lub więcej, a „mogących odeprzeć atak nawet 10 milionów żołnierzy wroga". Po upadku komunizmu największe przekształcono na kawiarnie a nawet mieszkania dla najbiedniejszych. Inne pełnią rolę toalet publicznych lub miejsc intymnych spotkań. Szpecą krajobraz, ale pozbyć się ich nie sposób i nie ma pieniędzy. A jest ich bagatela, 700 tysięcy...



CZWARTEK

TVP 1

6.00 Kawa czy herbata?
8.00 Kate i Allie - serial
8.30 Wiadomości
8.40 Hi-100-rie - pr. dla dzieci
9.05 Cztery pory roku
9.15 Mama i ja
9.30 Domowe przedszkole
9.55 Porozmawiajmy o dzieciach
10.00 Cagney i Lacey
10.50 Muzyka łagodzi obyczaje
11.10 Gotowanie na ekranie
11.25 Nie wszystek umrę
12.00 Wiadomości
12.10 Agrobiznes
12.20 Magazyn Notowań
12.50 Czwartkowe spotkania z przyrodą
13.20 Opowieści bałtyckie
13.40 W plener!
13.55 Zwierzęta świata - serial
14.25 Żywioły
14.35 Taki pejzaż - Bieszczady (3)

GODZ. 15.00

15.00 Wiadomości
15.10 Opowieści o smakach - Mleko
15.25 Szczenięce lata Toma i Jerry'ego - serial anim.
15.50 Niezwykłe muzea - program dla dzieci
16.15 Ciuchcia
16.40 Diariusz rządowy
17.00 Teleexpress
17.25 Moda na sukces - serial obyczajowy
17.50 Żyć w rodzinie i przetrwać
18.00 Filmidło
18.20 Credo - mag. katolicki
18.45 Program publicystyczny
19.00 Wieczorynka - ,,Ole zmruż oczko'', ,,Kukułka'' - program informacyjny dla dzieci
19.30 Wiadomości

GODZ. 20.00

20.10 Nash Bridges (8/22) - serial krym. USA (1996)
21.05 Cafe Fusy

W kawiarni satyryków prowadzonej przez Krzysztofa Jaroszyńskiego jak zawsze spotykamy przyjaciół gospodarza, z Wojciechem Młynarskim na czele.

21.30 Czas na dokument - Doświadczanie miłości - Dziennik z podróży ks. Orzechowskiego
22.15 Pegaz
22.30 W centrum uwagi

GODZ. 23.00

23.00 Dzięki za każde nowe rano - film fab. prod. czeskiej
0.45 Wiadomości
0.50 Margueritte Yourcenor - film dok. prod. franc.
1.45 Tani program o poezji - Izabela Filipiak
2.05 Zakończenie programu

TVP 2

6.45 Kurs języka angielskiego
7.00 Panorama
7.05 Dziennik krajowy
7.20 Sport telegram
7.25 Ekspres reporterów
7.50 Akademia Zdrowia Dwójki
8.00 Program lokalny
8.30 Dzieciaki, kłopoty i my
9.00 Świat kobiet
9.30 Zwierzęta Australii (2)
10.00 Klub Pana Rysia
10.25 Ryszard Strauss - Capriccio
13.00 Panorama
13.20 Okavango (11) - serial przygodowy produkcji amerykańskiej
14.10 Przystanek Gołdap
14.25 Clipol
14.55 Powitanie

GODZ. 15.00

15.00 Dziewczyna z przyszłości - (13 / 24) serial przygodowy
15.25 Akademia Zdrowia Dwójki
15.35 Apetyt na zdrowie
16.00 Panorama
16.10 Pejzaże wsi polskiej
16.30 5x5 - Wygrajmy razem - teleturniej
17.00 Gospodarczy przegląd Dwójki
17.30 Programy lokalne
18.00 Panorama
18.10 Program lokalny
18.35 Jeden z dziesięciu
19.05 Bez znieczulenia - Tadeusz Wilecki - program publicyst.
19.35 Klub Pana Rysia

GODZ. 20.00

20.00 Rzeczypospolita Druga i Pół - to nie był sen
20.50 Ubezpieczenie - czas na reformę
21.00 Panorama
21.30 Sport telegram
21.35 Halo weekend
21.45 Szklana panienka - serial prod. ang.
22.40 Studio Teatralne Dwójki - Sonata epileptyczna, reż. Jerzy Grzegorzewski, wyst. Jerzy Łazewski, Agnieszka Brzezińska, Magdalena Warzecha i inni.

GODZ. 23.00

23.30 Międzynarodowy Dzień Teatru
24.00 Panorama
0.10 Muzyka o życiu i śmierci - Stabat Mater
0.45 Historia Mariny Oswald - film fab. prod. USA
2.10 Zakończenie programu

POLSAT

6.00 Muzyka na dzień dobry
7.00 Poranek z Polsatem
7.55 Poranne informacje
8.00 Polityczne graffiti
8.10 Czarodziejka z księżyca
8.30 MacGyver - (127) serial
9.30 Żar młodości - serial
10.30 Ulice San Francisco - serial
11.30 Kalambury
12.00 Halogra!my
12.20 Ye! Ye! Ye! - muzyczny program dla dzieci i młodzieży
12.30 Daleko do domu - film fabularny prod. ameryk.
14.15 Klub Satyryków - program rozrywkowy
14.30 Trzy kwadraty - gra zabawa (tel. 0-700-76-661
14.55 Kuba zaprasza

GODZ. 15.00

15.25 Ufozaury - serial
15.50 Bractwo Białego Orła
16.00 Informacje
16.15 Kalambury
16.45 Płonąca pochodnia - (19 / 160) meksykańska telenowela. Reżyseria Gonzalo Martinez. Występują: Juan Ferrera, Julietta Rosen i inni.
17.45 Skrzydła - (110) serial komediowy
18.15 Świat według Bundych - serial komediowy produkcji amerykańskiej
18.45 Informacje
19.00 Drużyna ,,A'' - (85) serial sensacyjno - przygodowy produkcji amerykańskiej
19.50 Losowania Lotto

GODZ. 20.00

20.00 Podziemia Asyżu cz. 1 - film USA (1986), reż. Alexander Ramati, wyst. Ben Cross, Maximilian Schell i inni. 105 min.
21.45 Reportaż
22.00 Informacje i biznes informacje
22.25 Polityczne graffiti
22.35 Jezus z Nazaretu - cz. 3 - film ang.-włoski

Jezus rozpoczyna nauczanie, którego kulminacją jest Kazanie na Górze.

GODZ. 23.00

0.10 Sztuka informacji
0.40 4x4 - mag.
1.10 Fundacja Polsat
1.40 Muzyka na BIS
3.20 Pożegnanie

PTV

8.00 Teleskop
8.15 Na oku - magazyn regionalny
8.35 Maria Celeste - serial obyczajowy produkcji wenezuelskiej
9.30 Magazyn młodzieżowy
9.50 Orzełek i reszka - mag. fin.
10.05 Studio publicystyczne - powt.
10.50 Medycyna i ty - powt.

Tematem magazynu są dolegliwości związane z tak zwanym przesileniem wiosennym i sposoby ich łagodzenia.

11.10 Szkółka sportowa - Siatkówka
11.30 Reportaż z regionu - powt.
12.00 TV Polonia

GODZ. 15.00

15.00 Program dnia
15.10 Szmacianki
15.20 Roger odrzutowiec
15.25 Latające misie
15.50 Cudowny świat zwierząt - serial przyrodniczy dla dzieci
16.05 Duszek z antypodów - film fab. prod. brytyjsko-australijskiej
16.30 Moje miasto
16.50 Słowa i sensy - recenzja
16.55 Pomóżmy sobie
17.15 Teleskop - flesz
17.20 Gość programu
17.30 Pewne jak w banku
17.50 Jaka konstytucja
18.00 Panorama
18.10 Teleskop
18.30 Maria Celeste - serial fab. prod. wenezuelskiej

GODZ. 20.00

19.20 Teleskop
19.30 Muzyczna uczta w Jerozolimie (1) - program dok. prod. ang.
20.00 Władca słoni - film przygodowy produkcji franc.(1995), reż.Patric Grandperret, wyst. Jacques Dutronc, Ervan Baynaud i in.
21.45 Muzyczne odcienie
22.15 Teleskop
22.30 Zdaniem prasy
22.35 Sport

GODZ. 23.00

23.25 Śmiertelna pułapka - film sens. USA

KOLOROWY DODATEK TV
zawsze w czwartek

WTK

7.00 Program dnia
7.05 Muzyka na dzień dobry
7.30 Obrońcy kamienia - bajka
7.55 Bajka
8.25 Telewizyjne ogłoszenia drobne
8.30 Program lokalny
9.00 Chwila muzyki
9.30 Supermodelka - serial
10.00 Arena - magazyn sportowy
10.30 Natura świat wokół nas
11.05 Wypoczywaj zdrowo
11.35 Kaboom - kazoom
12.00 Oko w oko - K. Majchrzak
12.35 Z planu filmowego
13.00 To jest Warszawa
13.35 Live - mag. muz.
13.55 Telewizyjne ogłoszenia drobne
14.00 Program lokalny
14.30 Supermodelka - serial

GODZ. 15.00

15.00 Program lokalny
15.05 Chwila muzyki
15.25 Telewizyjne ogłoszenia drobne
15.30 Bobaskowo - bajka
15.55 Profesor Thompson - bajka
16.30 Program lokalny
17.00 Chwila muzyki
17.25 Telewizyjne ogłoszenia drobne
17.30 Supermodelka - serial obyczaj. prod. brazyl.
18.00 Click - magazyn komputerowy
18.30 Natura świat wokół nas - serial przyrod. prod. W. Brytania
19.30 Muzyka

GODZ. 20.00

20.00 Pięciu - film fab. prod. polskiej
21.30 Telewizyjne ogłoszenia drobne
21.35 Poznański Magazyn Filmowy

Niemal całość magazynu poświęcona jest rozdanym kilka dni temu nagrodom Amerykańskiej Akademii Filmowej, czyli Oscarom.

22.00 Program lokalny
22.30 Supermodelka - serial

GODZ. 23.00

23.00 Telewizyjne ogłoszenia drobne
23.05 Zemsta zza grobu - horror USA
0.30 Jutro w programie
0.35 Muzyka na dobranoc.

CANAL+

7.00 Muzyczny budzik
7.30 Diabelski młyn
8.00 Parker Lewis - serial (K)
8.25 Randka z Marilyn Monroe - film obyczaj. USA (K)
9.55 Roselyne i lwy - film obyczaj. franc. (K)
12.10 Farinelli, ostatni kastrat - film hist. belg. (K)

Historia życia wielkiego śpiewaka chórów gregoriańskich, który dla zachowania czystości głosu został w dzieciństwie wykastrowany.

14.00 Arsene Lupin, Czarna Peleryna - serial anim. prod. franc. (K)
14.25 Dziewczyna z komputera (K)
14.50 Ich pięcioro (K)

GODZ. 15.00

15.45 W pogoni za sukcesem - film obyczaj. USA (K)
17.35 Strażnicy dobrej równiny - serial anim. (K)
18.00 Diabelski młyn - filmy rys.
18.20 Nie przegap
18.25 Cyberia
18.30 Pogoda
18.50 Bajer w Bel-Air - serial
19.20 x5 - minimagazyn
19.25 Kroniki Seinfelda - serial kom. prod. ameryk.
19.50 Aktualności filmowe - magazyn filmowy

Kolejna porcja wiedzy o tym, co warto zobaczyć w kinie i dlaczego. Fragmenty premierowych obrazów.

GODZ. 20.00

20.00 Ich troje - komedia USA (K)
21.30 Klub filmu polskiego: Krzyk (K)

klin
zawsze w czwartek

GODZ. 23.00

23.00 Duckman - serial anim. dla dorosłych (K)
23.25 Betty - dram. obyczaj. franc. (K)
1.25 Stan gotowości - film sens.
2.55 Wilk - thriller USA (K)
5.05 To tylko rock - film obyczaj. polski (K)
6.35 Tajna broń - film dok. (K).

Radio

RADIO MERKURY 67,4 91,1 91,9 100,9 102,7 103,6
RADIO S 72,82 93,00
RADIO OBYWATELSKIE 93,5
RADIO RMI FM 90,6 99,4
RADIO FAN 100,2
RADIO AFERA 98,6
RADIO KATOLICKIE 70,34 89,80
RADIO ZET 72,32 97,0
PROGRAM III 66,56 96,40
RMF FM 73,52 94,6
ROZGŁOŚNIA HARCERSKA 101,6
RADIO MARYJA 70,34 89,8 106,8

Ole Zmruż-Oczko

TVP 1, 19.00

Sympatyczny Ole Zmruż-Oczko (**Sebastian Konrad** - na zdjęciu z reżyserem) znany jest dzieciom od jesieni ub. roku. W Wielki Czwartek bohaterem spotkania z Ole będzie... zegar, a odcinek ten zwie się ,,Historia najmniej prawdopodobna".

Opowieści narratora Zmruż-Oczko osnute są na podstawie baśni Jana Christiana Andersena. Scenariusz przygotowała dla TVP 1 **Jolanta Malczewska-Kawalec**, która powiedziała ,,Expressowi", że chciała, by te piękne opowieści w baśniowej scenerii (scenografia: Agata Sosin), były alternatywą dla kolorowych, ale często prostackich a nawet okrutnych kreskówek.



Przedstawienie wyreżyserował (wraz z panią Jolantą) i telewizyjnie zrealizował - **Jakub Iwaniukowicz**. Nastrój opowieści tworzy także muzyka Jerzego Satanowskiego.

Kolejne spotkanie z Ole Zmruż-Oczko - za tydzień w czwartek, 3 kwietnia, niemal w rocznicę urodzin wielkiego bajarza, Andersena (2 kwietnia). M. Derwich

Fot. W. Wylegalski

TVP 2, 22.40

Sonata epileptyczna

Z okazji Międzynarodowego Dnia Teatru (specjalny program z tej okazji w ,,Dwójce" o godz. 23.30) warto obejrzeć w Studiu Teatralnym Dwójki Jerzego Grzegorzewskiego ,,Sonatę epileptyczną". Autorski spektakl J. Grzegorzewskiego (reżyseria, scenariusz, scenografia, kostiumy) powstał na motywach ,,Sonaty widm" Augusta Strinberga. Są w nim także sceny z ,,Idioty" Dostojewskiego, a książę Miszkin jest bohaterem tej opowieści. W halucynacyjnym śnie pojawiają się też Nastazja, Agłaja, Rogożyn z powieści Dostojewskiego oraz Kucharka, Generał, Amalia - bohaterowie Strinberga. Jest to zapis lęku przed życiem, miłością i śmiercią, nasycony przeczuciem nadejścia katastrofy... (o-der)

27 III 1997

RTL 7

7.00 Siódemka zaprasza
7.15 Teleshopping
7.50 Przeboje do nucenia
8.00 Siódemka dzieciom
8.50 Autostrada do nieba - serial obyczajowy USA. Reżyseria Michael London. Występują: Michael London
9.40 Muzyka w Siódemce
14.25 Polskie seriale animowane: ,,Bolek i Lolek'', ,,Miś Kudłatek''

Bolek z Lolkiem postanawiają znaleźć przyjaciela. Najmłodsi widzowie zobaczą, czy im się to uda.

14.45 Teleshopping

TV POLONIA

7.00 Panorama
7.15 Cafe Fusy
7.40 Gorąca dziesiątka Muzycznej Jedynki
8.15 Czasy - katolicki mag. informacyjny
8.30 Wiadomości
9.00 Wiosenne nutki
9.30 W centrum uwagi
10.00 Zmiennicy - serial kom.
11.00 Złotogłowie i Parzenice - reportaż
11.30 To mój blues - program rozrywkowy
12.00 Wiadomości
12.15 Trzy kroki od miłości - film obyczajowy produkcji polskiej
14.10 Auto-Moto-Klub - magazyn sportów motorowych
14.30 Rozmowa dnia

GODZ. 15.00

15.10 Gram w Siódemkę - Gwiazda Siódemki, - program Anity Lipnickiej
15.55 Siódemka dzieciom - serial animowany: ,,Tajemnicze złote miasta''.
16.50 Świat pana trenera - serial komediowy produkcji amerykańskiej
17.15 Gram w Siódemkę - Gwiazda Siódemki
18.00 Autostrada do nieba - familijny serial obyczajowy produkcji amerykańskiej
18.50 Polskie seriale animowane
19.15 7 minut - pr. inf.
19.25 Świat pana trenera - serial
19.50 Prognoza pogody
19.55 KOP - Komentarz Okropnie Poważny

GODZ. 15.00

15.00 Panorama
15.20 Omówienie programu dnia
15.30 Credo - program redakcji katolickiej
16.00 Odnaleźć człowieka - reportaż
16.30 Przegląd prasy polonijnej
17.00 Teleexpress
17.15 Karino - odc. 13 - ost. - serial dla młodych widzów
17.45 Krzyżówka szczęścia - teleturniej
18.15 Komediantka - odc. 9 - ost. - serial TVP
19.15 Nieustająca Love Story (5) - Jak trudno jest zapomnieć
19.40 Dobranocka

GODZ. 20.00

20.00 Łobuzy Robina - serial obyczaj. USA
20.55 Człowiek bez kraju - film przyg. prod. USA
22.55 7 minut - pr. inf.

GODZ. 20.00

20.00 Wiadomości
20.30 Teatr Satelitarny: Drugie zabicie psa
21.45 Małe ojczyzny - Serce podzielić na dwoje - film dok.
22.30 Panorama

Śmietanka Poznania
W KAŻDĄ SOBOTĘ

„Express Poznański"
także w sobotę

GODZ. 23.00

23.00 Łobuzy Robina - serial
23.55 Człowiek bez kraju - film przyg. prod. USA (1973), reż. Delbert Mann, wyst. Cliff Robertson, Beau Bridges i in.
1.40 Gram w Siódemkę - Gwiazda Siódemki

GODZ. 23.00

23.00 Przegląd publicystyczny
24.00 Posiady w Atmie (1)
0.30 Przegląd prasy polonijnej
0.50 Panorama
1.00 Komediantka - serial
2.00 Nieustająca Love Story (5) - Jak trudno jest zapomnieć
2.30 Odnaleźć człowieka - reportaż
3.00 W centrum uwagi
3.30 Teatr Satelitarny

	WYŁĄCZNIE	DUŻO	TROCHĘ	BRAK
EROTYZM	▲▲▲	▲▲	▲	-
AKCJA	◆◆◆	◆◆	◆	-
PRZEMOC	●●●	●●	●	-
OCENA	TRZEBA ZOBACZYĆ ★★★	MOŻNA ZOBACZYĆ ★★	SZKODA CZASU ★	

STOWARZYSZENIE
96-26
TAXI RADIO CLUB
RTC
•CO 10 KURS DO 5 ZŁ GRATIS
•DLA STAŁYCH KLIENTÓW 20% ZNIŻKI
•TAXI OSOBOWE BAGAŻOWE
•POMOC DROGOWA
EX16

POLONIA 1

5.30 Home Shopping
8.30 Seriale animowane dla dzieci
9.30 Klub Hawaje - serial dla młodzieży
10.00 Celeste - serial prod. argentyńskiej
11.00 Namiętności - serial
11.30 W domu - magazyn
12.00 Home Shopping
16.00 Seriale animowane dla dzieci
17.30 Klub Hawaje - serial dla młodzieży
18.00 Namiętności - serial obyczajowy
19.00 Escape - magazyn komputerowy
19.30 Seriale animowane dla dzieci
20.30 Celeste - serial prod. argentyńskiej
21.30 Bliżej filmu - magazyn
22.00 Home Shopping.

POLSAT 2

8.00 Odlotowy małolat - film produkcji USA (1986)
9.40 Gawin - film produkcji francuskiej
11.15 Zakręt rzeki - film produkcji amerykańskiej (1952),
12.50 Nie możesz wrócić do domu - film USA
14.30 Dzieci z Times Square - film USA
16.05 Muppety podbijają Broadway - film produkcji amerykańskiej (1984)
17.40 Życiowa próba - film produkcji amerykańskiej (1985)
19.15 Intermezzo - film produkcji amerykańskiej (1939)
20.25 Anna Karenina - film produkcji angielskiej (1948), reż. Julien Duviver, wyst. Vivien Leigh, Ralph Richardson i in. 112 min.
22.30 Lot 847 porwany - film produkcji amerykańskiej (1988), reż. Paul Wendkos, wyst. Lindsay Wagner, Eli Danker i in. 95 min.

EUROSPORT

8.30 Wyścigi motocyklowe - magazyn
9.30 Piłka nożna plażowa
10.30 Pięciobój nowoczesny - zawody Pucharu Świata w Sydney
11.30 Pięciobój nowoczesny - zawody Pucharu Świata w Meksyku
12.00 Piłka nożna - legendy mistrzostw świata
13.00 Narciarstwo
13.30 Snowboard
14.00 Kolarstwo górskie
15.00 Tenis - turniej ATP
17.00 Olympic Games - magazyn
17.30 Piłka nożna - eliminacje mistrzostw świata
18.30 Wyścigi samochodów turystycznych
19.30 Sumo - zawody w Tokio
20.30 Tenis - turniej ATP
22.00 Rzutki - zawody European Grand Prix we Frankfurcie
23.00 Koszykówka - Euroliga
0.30 Koszykówka - mag.

DSF

6.00 Automobilizm: Camel Trophy
7.00 Automobilizm: Dream Cars
8.00 Dominion - mag. reklamowy
8.30 Superkibic - teleturniej
9.15 Piłka ręczna: Liga niem.
10.15 Bilard: Mosconi Cup
11.15 Z archwium soortu
11.45 Hattrick!
12.15 W NBA - mag.
13.15 Superkibic - teleturniej
14.00 Piłka ręczna: Liga niem.
15.00 Automobilizm: Klasycy motoryzacji
16.00 Kulturystyka
17.00 Football Mundial
17.30 Hattrick!
18.00 Superkibic - teleturniej
18.45 W NBA - mag.
19.45 Kaskaderzy - mag.
20.30 Offensiv - mag.
21.30 Piłka nożna: II liga niem.
22.15 Wiadomości sportowe
22.30 Gillette World Sport Special
23.00 W NBA - mag.

Redakcja nie odpowiada za zmiany w programie wprowadzone w ostatniej chwili

Najciekawsze...

Przed Świętami - dla dzieci

Niemal wszystkie programy dla dzieci w TVP 1 związane są ze zbliżającymi się Świętami Wielkanocnymi. W ,,Jedynkowym" teleturnieju **„Hi-100-rie" (godz. 8.40)** dzieci odpowiadają na pytania dotyczące tradycji, legend i obyczajów związanych ze Świętami Wielkanocnymi. W programie **„Mama i ja"** (godz. 9.15) zobaczymy przygotowania pisanek i ozdób wielkanocnych. Podobnie w **„Domowym przedszkolu"** (9.30) rzecz będzie ozdobach wielkanocnych i pisankach, wielkanocnych zwyczajach i życzeniach świątecznych; zobaczymy także inscenizację wiersza Haliny Szayerowej pt.„Pisanki". W cyklu **„Porozmawiajmy o dzieciach"** (9.55) - jak zachęcić dzieci do pomocy w świątecznych przygotowaniach. O zwyczajach wielkanocnych i pisankach - również w **„Ciuchci"** (godz. 16.55). (der)

Podziemia Asyżu

Polsat, 20.00

erotyzm	akcja	przemoc
-	◆◆	●
ocena:	★★	



Dramat wojenny produkcji USA z udziałem Bena Crossa, Maximiliana Schella, Jamesa Masona. Jest to opowieść o tym, jak katolicki ksiądz organizuje konspiracyjny ruch pomocy dla Żydów, ukrywających się w Asyżu w czasach II wojny światowej. Druga część w piątek w Polsacie. (o-der)

Przewodnik po programach

Filmy fabularne

8.25 Canal + - **Randka z Marilyn Monroe** - film SA
9.40 Polsat 2 - **Gawin** - franc. film fantast.
9.55 Canal + - **Rosalinie i lwy** - film franc.
11.15 Polsat 2 - **Zakręt rzeki** - western USA
12.10 Canal + - **Farinelli, ostatni kastrat** - film belg.
12.15 TV Polonia - **Trzy kroki od miłości** - obyczaj. film polski
12.30 Polsat - **Daleko od domu** - dramat USA
16.05 Polsat 2 - **Muppety, podbijają Broadway** - komedia USA
17.40 Polsat 2 - **Życiowa próba** - film USA
19.15 Polsat 2 - **Intermezzo** - film USA
20.00 Polsat - **Podziemia Asyżu** - dramat wojenny USA
20.00 Canal + - **Ich troje** - komedia USA
20.25 Polsat 2 - **Anna Karenina** - dramat
20.55 RTL 7 - **Człowiek bez kraju** - film USA
21.30 Canal + - **Krzyk** - pol. dramat ang.
22.30 Polsat 2 - **Lot 847 porywany** - film sens. USA
23.00 TVP 1 - **Dzięki za każde nowe rano** - komedia czeska
23.25 PTV 3 - **Śmiertelna pułapka** - film USA
0.45 TP 2 - **Historia Mariny Oswald** - film USA
2.55 Canal + - **Wilk** - horror USA

Filmy dokumentalne

15.50 PTV 3 - **Cudowny świat zwierząt**
21.30 TVP 1 - **Czas na dokument: Doświadczenie miłości księdza K. Orzechowskiego**
21.45 TV Polonia - **Małe ojczyzny: Serce podzielić na dwoje** - film dok.
0.50 TVP 1 - **Marguerite Yourecenar** - francuski film dok.

Sport

7.05 TV Polonia - **Sport telegram**
7.20 TVP 2 - **Sport telegram**
11.10 PTV 3 - **Szkółka sportowa: siatkówka**
21.30 TVP 2 - **Sport telegram**

Dla dzieci

8.00 RTL 7 - **Siódemka dzieciom**
8.10 Polsat - **Czarodziejka z księżyca** - anim.
8.40 TVP 1 - **Hi - 100-rie** - teleturniej
9.00 TV Polonia - **Wiosenne nutki**
9.15 TVP 1 - **Mama i ja**
9.30 TVP 1 - **Domowe przedszkole**
12.20 Polsat - **Ye!Ye!Ye!**
14.25 RTL 7 - **Bolek i Lokel, Miś Kudłatek**
15.25 Polsat - **Ufozaury** - anim.
15.50 Polsat - **Bractwo Białego Orła** - program ekolog.
15.55 RTL 7 - **Siódemka dzieciom**
16.15 TVP 1 - **Ciuchcia**
19.00 TVP 1 - **Wieczorynka: Kukułka, Ole Zmruż - Oczko**
19.35 TVP 1 - **Klub Pana Rysia**
19.40 TV Polonia - **Dobranocka: Kasztaniak**

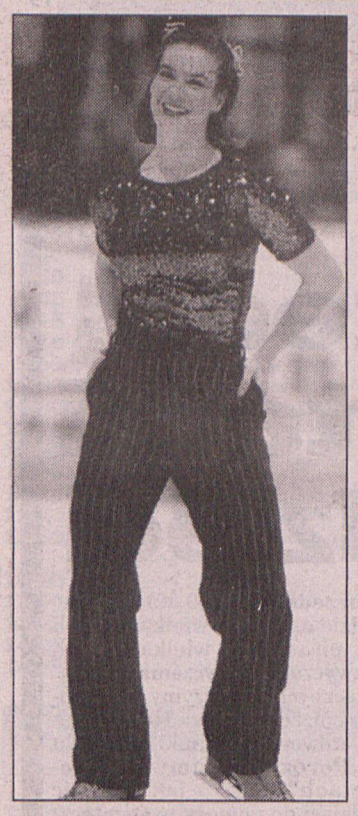



Mistrzyni olimpijska Katarina Witt musi podjąć trudną życiową decyzję - myśli o mężu i dziecku, a jednocześnie nie chce kończyć kariery sportowej.

Trudna decyzja mistrzowskiej Kasi

Katarina Witt ma 31 lat i dwukrotnie zwyciężyła podczas olimpiady. Czterokrotnie zdobyła też mistrzostwo świata. Teraz ma nowego przyjaciela - Marcusa Hermanna. Jej rówieśnik opuścił Berlin i towarzyszy Katerinie w Nowym Jorku. Mistrzyni ma tu mieszkanie tuż przy malowniczym Central Parku.

- Tak, jestem bardzo zakochana - wyznaje Katerina dziennikarzowi, który ,,przyłapał" ich na czułych uściskach.

Prawdą jednak jest, że nie po raz pierwszy Katerinie mocniej bije serduszko z powodu mężczyzny. Trudno też zliczyć panów, za których podobno wydawała się za mąż.

- Ale to zawsze oni chcieli się ze mną żenić, a nie ja za nich wychodzić. A to poważna różnica - prostuje Kasia. I dodaje, że jak każda kobieta myśli o dziecku i małżeństwie.

- Na razie jeszcze nie wiem, jak powinnam pokierować swoim przyszłym życiem - mówi. - Bo co jest dla mnie ważniejsze - kariera czy życie prywatne? - zastanawia się głośno.

Planów ma sporo. Przygotowuje m.in.program u Thomasa Gottschalka oraz ,,Stars on Ice" - amerykański show na lodzie. Martwi się przyszłością łyżwiarstwa w Niemczech i twierdzi, że jej ojczyzna powinna bardziej zaangażować się w promowanie młodych talentów. (o-pw)

Stał się sławny dzięki... morderstwom. Thomas Holst siedzi w zamkniętym oddziale hamburskiej kliniki dla nerwowo chorych. Mężczyzna, który zamordował trzy kobiety, przedtem je gwałcąc, poślubił w minionym tygodniu swoją terapeutkę Tamar Segal.

„Nie jestem idiotą"

Dobry morderca?!

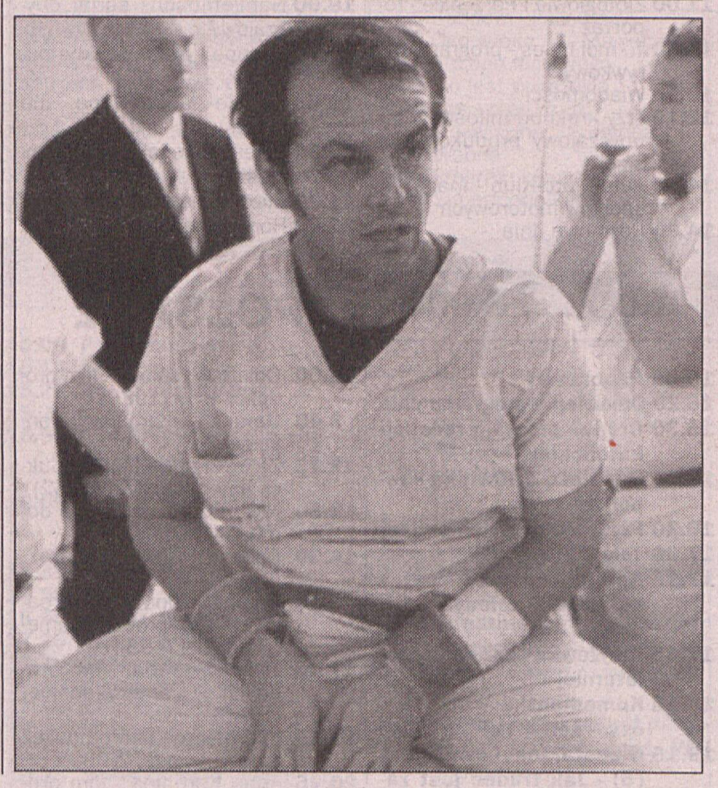

Ta niezwykła historia miłosna zostanie sfilmowana. Bohaterów love story ucieleśniać mają Sharon Stone i Jack Nicholson. Jednak prawdziwemu mordercy nie spodobał się ten pomysł. Odrzuca propozycję sfilmowania swego życia i tego, by grał go Nicholson w obawie przed utratą... swego dobrego imienia. Z całą powagą sprawę oddał w ręce adwokata, który ma nie dopuścić do tego haniebnego procederu. Jak uzasadnia sam zainteresowany, Nicholson grał w ,,Locie nad kukułczym gniazdem" idiotę, a on przecież jest normalnym mężczyzną, a nie jakimś tam obłąkańcem - tłumaczy morderca.

Nie do wiary! (o-pw)



Joga ratuje bohatera serialu

Dla 36-letniego Davida Duchovnego joga jest najlepszym lekarstwem na przetrwanie 70-godzinnego tygodnia pracy. Odkąd bowiem osiem lat temu rozpoczął w Los Angeles swoją filmową karierę pracuje po 12 godzin na dobę. Mimo tego jest jak widać w doskonałej kondycji tak fizycznej, jak i psychicznej. Wszystko dzięki pływaniu i jodze.

Rozpoczął od kundulini jogi. Szybko jednak z niej zrezygnował i przerzucił się na jogę ashtanga. Eksperci twierdzą, że ten styl może być niebezpieczny dla początkujących adeptów. David jednak nie uważa się za początkującego. Ćwiczy regularnie - godzinę dziennie, w weekendy zaś - po dwie godziny. Po każdych ćwiczeniach czuje się doskonale i chętnie o nich opowiada.

Jak twierdzi jego brytyjski manager - Melanie Green, w Los Angeles zajęcia jogi są niezwykle popularne. Bardzo chętnie uczestniczą w nich gwiazdy kina i estrady, które często z braku czasu ćwiczą o godzinie 4 rano. (o-man)

Angielski klopsik

Czasami zadajemy osbie pytanie, jak to możliwe, by człowiek mógł się tak radykalnie zmienić w przeciągu jednego roku. Wystarczy popatrzeć na księżną Fergie, byłą żonę księcia Andrzeja. Jej waga skacze jak młody zając. Jeszcze tak niedawno miała 68 kg, by po chwili przytyć do 80 kg żywej wagi. Wszem i wobec ogłaszała, że na pewno ,,spuści" z tonu przynajmniej o 40 funtów. Jednak zapewne toffie, czekoladki i inne smakołyki okazały się silniejsze od woli Fergie. A słodkości, to jest to, co Fergie zawsze lubiła najbardziej.

Zmiany zachodzące w sylwetce Fergie odnotowuje od czasu do czasu prasa. ,,Sun" z pełnym respektem pisał o ,,pupie przypominającej serduszko w pełni". Natomiast ,,Daily Mail" pisał już bardziej dosłownie o ,,gruszkowatej" figurze księżniczki.

I choć sama bohaterka tych spostrzeżeń ubiera się w coraz bardziej powiewne i luźne ciuchy, nic nie umyka uwadze dziennikarzy.

Czy nie lepiej więc pozwalać sobie na przytycie będąc zupełnie nieznaną w wielkim świecie panią Kowalską?... I to są właśnie dobre strony zwyczajności i anonimowości... (o-pw)



Gabriele w sądzie

29-letnia piosenkarka - Gabriele, gdy weszła na salę sądową uśmiechała się do ojca swoich dzieci - Anthony Antoniou (30 lat). Podczas trwania rozprawy - wpadła w rozpacz. Jej partner został oskarżony o zamordowanie swego ojczyma. Zarzuca się mu, że razem z kolegą kilkakrotnie pchnęli nożem 59-letniego Waltera McCarthy zanim ścięli mu głowę. Oskarżeni nie przyznają się do winy Gabriele zaś nie może uwierzyć w stawiane przez sąd zarzuty. ,,Anthony był miłym, sympatycznym człowiekiem. To niemożliwe, aby popełnił zbrodnię." (o-man)

Wyczytane z gwiazd

BARAN (21.03. - 20.04)
Bądź dziś bardzo ostrożny w zawieraniu znajomości. Okażą się niby obiecujące, ale nie warto w nie chyba zbyt szybko się angażować.

BYK (21.04. - 21.05.)
Jeśli nie zawróci Ci ktoś głowy mrzonkami, będziesz mógł być z siebie bardzo dumny, że nie dałeś się na nie nabrać.

BLIŹNIĘTA (22.05.- 21.06.)
Możesz dzisiaj rzucić kogoś na kolana, oczywiście z miłości. Dobry dzień na zawarcie dłuższej przyjaźni, a być może trwalszego uczucia.

RAK (22.06. - 22.07.)
Rysuje się przed Tobą mała szansa powiększenia gotówki. Trochę będzie Cię to kosztowało drogocennego czasu, ale wyniki będą wymierne.

LEW (23.07. - 22.08.)
Nie powinieneś być dzisiaj mściwy i pamiętliwy. Los bardzo szybko może się odwrócić przeciwko Tobie. A tego z pewnością nie chciałbyś.

PANNA (23.08. - 22.09.)
Twoje samopoczucie i kondycja fizyczna będą bardzo dobre. Możesz z powodzeniem wziąć się za odmalowanie okien i trzepanie dywanów.

WAGA (23.09. - 22.10)
Możesz dzisiaj przeoczyć bardzo ważną sprawę dotyczącą Ciebie. Masz szansę bardzo dobrze rozwiązać ten problem, skupiając się tylko na jednej sprawie.

SKORPION (23.10. - 21.12.)
Nie działaj impulsywnie w sprawach zawodowych, lepiej całą energię wyładuj na porządkach w domu, to się bardziej opłaci i będzie widoczne.

STRZELEC (23.11. - 21.12.)
Jeśli będziesz postępował konsekwentnie i dokładnie w Twoich sprawach zawodowych i gruncie prywatnym masz uznanie zapewnione.

KOZIOROŻEC (22.12. - 20.01.)
Masz głowę pełną nowych pomysłów. Niektóre z nich z łatwością możesz już powoli wprowadzać w życie. Nie rób tego jednak zbyt pochopnie.

WODNIK (21.01. - 20.02.)
Podczas spotkania w gronie przyjaciół dowiesz się o nowej perspektywie zawodowej. Może być kusząca, zastanów się dobrze, czy warta jest ryzyka

RYBY (21.02. - 20.03.)
Dzisiejszy dzień będzie pogodny i optymistyczny. Niepotrzebnie martwiłeś się na zapas. Przekonasz się, że wszystko minie jak ręką odjął.

Uśmiech za „dychę"

Dzisiaj wybraliśmy dowcip pana Grzegorza Poplewskiego z Wolsztyna:

Facet

Wchodzi facet do sklepu u mówi:
- Poproszę chleb.
- Biały, czy czarny?
- Wszystko jedno. To dla ślepego.

Czekamy na kolejne propozycje w nieustającym konkursie dla naszych Czytelników na najlepszy dowcip (nie rysunkowy!). Swoje propozycje można nadsyłać pod adresem redakcji: „Express Poznański", ul. Grunwaldzka 19, 60-905 Poznań, z dopiskiem Uśmiech za „dychę". Autor opublikowanego dowcipu otrzyma honorarium w wysokości 10 złotych netto.

Wszelkie prawa zastrzeżone dla Wydawnictwa Fibak Investment Group.