

ÉTABLISSEMENT D'HORTICULTURE

CATALOGUE GÉNÉRAL ET PRIX COURANT

DES VÉGÉTAUX

DISPONIBLES DANS LES PÉPINIÈRES

DE

HONORÉ DEFRESNE

A LA FERME DE VITRY

RUE D'ONCY, N° 4.

SUCCURSALE : RUE DU SOULT, 14 ET 7, A VITRY-SUR-SEINE, PRÈS PARIS

A une demi-heure de Paris, par les voitures, rue des Deux-Écus,
hôtel de Rennes, près la Halle au blé, et barrière
Fontainebleau, au bureau des Omnibus.

*Ce catalogue sera envoyé FRANCO aux personnes qui en feront la demande
par lettre affranchie.*

PARIS

IMPRIMERIE HORTICOLE DE E. DONNAUD

RUE CASSETTE, 9

ÉTABLISSEMENT D'HORTICULTURE

CATALOGUE GÉNÉRAL ET PRIX COURANT
DES VÉGÉTAUX

DISPONIBLES DANS LES PÉPINIÈRES

DE

HONORÉ DEFRESNE

A LA FERME DE VITRY

RUE D'ONCY, N° 1.

SUCCURSALE : RUE DU SOULT, 14 ET 7, A VITRY-SUR-SEINE, PRÈS PARIS

A une demi-heure de Paris, par les voitures, rue des Deux-Écus,
hôtel de Rennes, près la Halle au blé, et barrière
Fontainebleau, au bureau des Omnibus.

*Ce catalogue sera envoyé FRANCO aux personnes qui en feront la demande
par lettre affranchie.*



IMPRIMERIE HORTICOLE DE E. DONNAUD,

RUE CASSETTE, 9.

Je possède une grande quantité d'Arbres formés dans le meilleur genre, et des sujets de différents âges, les prix varient suivant leur force :

Poiriers pyramides greffés sur franc et sur cognassier, de . . .	3 fr. à 15 fr.
— palmettes diverses formes, de	2 à 15
— pour bordures et vases.	4 à 2
Pommiers diverses formes, de	4 à 5
Pêchers — —	5 à 20
Cerisiers — —	5 à 10
Abricotiers — —	5 à 10
Pruniers — —	5 à 10

Je possède également des Arbres d'alignement extra-forts pour avenues, ainsi que des Arbustes à feuilles persistantes et des Conifères.

ABRÉVIATIONS.

Abond., — abondante.

bal., — baliveau.

fle., — feuille.

fl., — fleur.

fond., — fondante.

fr., — fruit.

imb., — imbriqué.

gr., — gros ou grand.

glob., — globuleuse.

m. ou gr., — moyen ou gros.

n., — nain ou basse tige.

pan., — panicule.

p., — la pièce.

en p., — en pot.

pl., — pleine.

pr., — presque.

qual., — qualité.

quinz., — quinzaine.

q., — quenouille ou pyramide.

t., — haute lige.

touf., — touffe.

tr.-mult., — très-multiflore.



228810

MONSIEUR,

J'ai l'honneur de vous adresser le Catalogue général des végétaux disponibles dans mon Établissement, j'espère que vous trouverez à me favoriser de vos ordres et vous prie de croire que je ferai mon possible de répondre à votre confiance.

Mes collections d'Arbres fruitiers, d'alignement, d'Arbres, Arbustes d'ornement et Conifères laissent peu à désirer, et, par le grand nombre de sujets, le choix devient très-facile.

Les arbres fruitiers sont une branche principale de mes cultures et l'objet de soins particuliers.

Toutes les variétés que je cultive en grand sont d'un premier choix; les plus grands soins leur sont donnés, afin que les amateurs aient des résultats avantageux. Conduits avec raisonnement dès les premières années, mes sujets : POIRIERS, POMMIERS, PRUNIERS, CERISIERS, etc..., ne laissent rien à désirer pour la forme et la beauté. Malgré le grand nombre qui se trouve toujours en multiplication, il se peut que l'une ou l'autre variété soit épuisée pour la vente présente; dans ce cas, et à moins d'ordres contraires, afin d'éviter le retard qui résulterait d'une correspondance éloignée, je remplacerais les manquants par des espèces analogues, sinon meilleures.

Les personnes qui désireraient recevoir leur demande au complet sont priées de joindre à leurs ordres une liste supplémentaire des espèces qu'elles désirent. Il est indispensable de désigner avec précision les variétés d'arbres à fruits en indiquant l'âge des sujets que l'on désire avoir et sur lesquels elles doivent être greffées :

Pour les POMMIERS, soit sur *franc*, *Doucain* ou *Paradis*,
» les POIRIERS, sur *franc* ou sur *Cognassiers*,
» les PÊCHERS, sur *Amandiers* ou sur *Pruniers*,
» les CERISIERS, sur *Merisiers* ou *Sainte-Lucie*,
» les AMANDIERS, sur *Pruniers* ou *Amandiers communs*,
» les ABRICOTIERS, sur *Pruniers* ou *Amandiers*.

Il faut aussi me faire connaître les formes et leur destination en ajoutant les mots *nains* ou *espaliers*, *pyramide* ou *quenouille*, *demi-tige*, *haute tige*, *plein vent*, *fuseaux*.

Les personnes qui sont embarrassées du choix des espèces peuvent me le confier; seulement, je les prie de me faire connaître la nature du terrain destiné à la plantation, et, s'ils possèdent déjà des arbres fruitiers, de m'en indiquer les noms, afin que je puisse assortir dans des conditions convenables.

Quelques soins que je prenne à étiqueter exactement au moment de

l'emballage, il peut arriver des erreurs dans un envoi; je prie instamment les personnes qui s'en apercevraient de m'en prévenir; afin que je puisse aviser au moyen d'éviter les mêmes erreurs pour l'avenir; je ferai toujours droit à des observations pareilles, désirant servir exactement.

Vitry, placé auprès de Paris, à la proximité de tous les chemins de fer, me donne la facilité d'expédier promptement toutes les demandes qui me sont adressées. Les expéditions sont faites avec le plus grand soin, et voyagent pour le compte et aux risques des demandeurs; l'emballage est minutieusement soigné et se paye proportionnellement, suivant le déboursé.

Il arrive souvent que des amateurs peu versés dans la culture me demandent des renseignements sur la plantation et les soins à donner aux arbres : afin d'éviter des répétitions continuelles dans la correspondance, dans un moment où les occupations sont sans cela très-multiples, j'ai cru bien faire de donner ici des notions indispensables pour les soins à leur donner.

PRÉPARATION DU TERRAIN.

Généralement, pour tous les arbres, on doit ouvrir des trous de 4 m. à 4 m. 30 de côté, et 4 m. de profondeur.

Pour les espaliers, on doit ouvrir des tranchées de la largeur des plates-bandes, qui n'aurent pas moins de 4 m. 30 sur toute la longueur et 1 m. de profondeur.

Si pour une plantation de Pêchers ou d'Abricotiers, on opère sur un fond humide et glaiseux, on doit défoncer le terrain de 4 m. 40 à 4 m. 60 de profondeur, et y établir un bon drainage, en y plaçant du cailloutage au fond, de 40 à 60 centimètres de hauteur, afin d'assainir le terrain et de préserver les arbres d'une grande humidité.

Si le terrain où l'on plante n'a pas encore nourri d'arbres fruitiers, si le sol est généreux et composé de terre franche à la profondeur de 4 m., il suffira de retourner le terrain, c'est-à-dire de déposer, en ouvrant les trous, les couches supérieures, qui sont la meilleure partie, sur l'un des bords, et les couches inférieures sur l'autre bord, et au moment de planter, mettre la couche supérieure au fond et employer celle des couches inférieures à combler la partie supérieure.

Si le terrain est au contraire mauvais et qu'il soit composé en majeure partie de marne, d'argile, de craie ou de silice (toutes terres plus ou moins nuisibles à la végétation des arbres quand elles prévalent), on fera bien d'augmenter la dimension des trous selon la quantité de terres mauvaises; on enlèvera une partie pour la remplacer par une bonne terre franche ou composée d'un tiers bonne terre de champs, un tiers motte de gazon composée, un tiers râclure de rue ou fossé de route.

Il est à recommander d'ouvrir les trous quelque temps à l'avance pour exposer la terre à l'influence de l'atmosphère.

Enfin, si l'on veut faire la chose au mieux et ne rien ménager à la plantation, on ouvre des tranchées sur la longueur du terrain que l'on veut planter, soit en plate-bande ou espalier de 1 m. 30 de profondeur, à 2 m. de largeur, suivant la dureté du sol, en jetant la terre de la couche supérieure sur un des bords de la tranchée, et la terre inférieure sur l'autre bord. En cas que cette dernière ne soit pas convenable pour les arbres, il faut l'enlever complètement, et la remplacer par de la meilleure. Ce moyen assure un bon succès à la plantation.

Quand on plante un arbre écussonné près de terre, il est nécessaire de tenir la greffe de 5 à 6 centimètres au-dessus du sol. Afin d'arriver à ce but, on plante les arbres sur une élévation de 5 à 6 centimètres au-dessus du niveau du terrain; la terre tassée, l'arbre se trouve au niveau du sol. Sans cette précaution, la greffe se trouve enfoncée en terre, et la plantation réussit fort mal. C'est une faute que bien des personnes commettent, et que je conseille principalement aux propriétaires de surveiller soigneusement.

Les espaliers doivent être plantés de 10 à 15 centimètres du mur et que leur extrémité supérieure y touche par l'inclinaison qu'on leur imprime, et chercher autant que possible deux yeux parallèles suivant la forme qu'on voudra faire.

C'est la qualité de terrain qui détermine la distance que les arbres doivent avoir entre eux, elle varie de 3 à 6 mètres pour les hautes tiges, poiriers, pruniers, cerisiers et pommiers, il en est de même pour les pyramides; si le sol est généreux, on les éloigne s'il l'est peu, il faut les rapprocher davantage; la distance doit être de 2 à 3 m. A cette distance, on peut placer un nain de pommier ou groseiller à grappes ou épineux.

Si les pyramides sont greffées sur francs, il faut un espace plus grand que pour celles greffées sur cognassiers.

Quand on veut former soi-même des arbres, on choisit des sujets de 4 à 2 ans de greffe.

Les personnes qui sont pressées de jouir peuvent sans difficulté planter des sujets formés de 4 ou 5 ans. Seulement, je leur conseille de ne pas laisser trop de fruits les premières années, cela nuirait à leur reprise et à la végétation; si l'on ne possède que peu de murs pour y placer des espaliers, on doit réserver le midi et le levant pour les Pêchers, Abricotiers, Poiriers, *Bon chrétien* d'hiver, *Bergamotte de la Pentecôte* et *Bergamotte Esperen*; le nord et le couchant pour les Poiriers, tels que : *Crassane*, *Beurré gris*, *St-Germain*, *Beurre d'Aremberg*, et d'autres de premier choix.

Quand on a suffisamment d'espace à sa disposition, au midi et au couchant, cela n'en vaudra que mieux pour les Poiriers qui produisent des fruits des meilleures qualités; alors, il faudra réserver le nord pour les espèces d'automne, telles que le *Beurre magnifique*, la *Duchesse Doyenné de Saint-Michel*, etc.

AVIS IMPORTANT.

Si, malgré toutes les précautions prises, les arbres arrivaient pendant la gelée, il ne faudrait pas les déballer, mais les déposer dans un endroit clos, soit écurie, cellier ou cave, où ils puissent dégeler lentement et ne les sortir qu'au dégel. S'ils paraissaient ridés ou desséchés après le déballage, il faudrait les bassiner ou les mettre tremper dans l'eau pendant une heure ou deux, ensuite les coucher dans une fosse ou tranchée assez profonde, de manière à ce qu'ils soient couverts au moins de 30 à 40 centimètres de terre ameublie; les arroser de nouveau copieusement et les laisser ainsi pendant huit à dix jours. Les arbres reviennent dans leur état naturel; alors on pourra les planter en toute assurance de reprise, toutefois il faut avoir soin de rafraîchir avec la serpette l'extrémité des racines avariées par suite de l'arrachage dans les pépinières; cette opération doit être faite avec beaucoup de précaution, car il est bien reconnu que moins on touche aux racines saines, plus la reprise de l'arbre est assurée.

Pour toute personne avec laquelle je ne serais pas en relation de commerce, je ferai suivre remboursement, à moins qu'en me faisant la demande, elle ne me donne un mandat sur Paris.

ABRICOTIERS (ARMENICA).

PRIX : Haute tige, en plein vent 1 fr. 50 c.
 Demi-tige, — 1 »
 Quenouille ou pyramide 1 »
 Basse tige ou espalier » 75

NOMS ET SYNONYMES.

	Qualité	Gross.	Époque de maturité.
1 Albergier de Tours	1	petit	août.
2 — à gros fruit	1	m.	août.
3 Abricotier à feuilles panachées	2	m.	fin juillet.
4 — Angoumois	1	gr.	fin juillet.
5 — blanc	2	m.	fin juillet.
6 — commun	2	m.	fin juillet.
7 — d'Alexandrie	1	gr.	mi-juillet.
8 — de Coulange	1	p.	fin juillet.
9 — de Hollande	2	p.	fin juillet.
10 — de Mongamet	1	p.	août.
11 — de Mush	2	m.	fin juillet.
12 — noir	3	p.	août.
13 — orange	1	m.	fin juillet.
14 — pêche ordinaire	1	gr.	août.
15 — de Nancy	1	gr.	fin juillet.
16 — Espéren (précoce)	1	m.	mi-juillet.
17 — royal	1	gr.	fin juillet.
18 — précoce	2	p.	fin juillet.

AMANDIERS (AMYGDALUS).

PRIX : Haute tige 1 fr. 50 c.
 Demi-tige 1 »
 Quenouille ou pyramides 1 »
 Basse tige » 75

1 **Commun.** | 3 A coque dure. | 5 A fruit amer. | 7 Princesse.
 2 A coque tendre. | 4 A gros fruit. | 6 Courbé. | 8 Pleureur.

ASPERGES.

De Hollande, 2 ans, le mille 30 fr.
 D'Ulm, 2 ans. — 30

CERISIERS, BIGAREAUTIERS (CERASUS).

PRIX : Haute tige 1 fr. 50 c.
 Demi-tige 1 »
 Pyramide 1 »
 Basse tige » 75

NOMS ET SYNONYMES.		Qualité	Gross.	Époque de la maturité.
1	Admirable de Soissons.	4	tr.-g.	juillet.
2	Anglaise hâtive royale.	1	gr.	juin.
3	— tardive	4	gr.	août.
4	Belle de Choisy, ambré doucette.	4	gr.	juillet-août.
5	— Audigeoise.	4	gr.	fin juillet.
6	— magnifique de Sceaux, de Châte- nay, de Spa, grosse rouge pâle, Roso Charmeux.	4	gr.	fin juillet.
7	Chéry duck.	4	gr.	fin juillet.
8	De Prusse	4	gr.	mi-juillet.
9	Impératrice Eugénie	4	gr.	juin.
10	D'Espagne	4	gr.	mi-juillet.
11	Montmorency ordinaire	4	gr.	juillet.
12	— à courte queue.	4	gr.	mi-juillet.
13	— à longue queue. Gros gobet.	4	gr.	fin juillet.
14	Mille Cerises à troncets	3	p.	mi-juillet.
15	Du Nord	2	gr.	mi-août.
16	Reine Hortense , monstrueuse de Ba- vay.	4	gr.	mi-juillet.
17	Cerise de la Toussaint, à grappes de Saint-Martin.	3	p.	octobre-nov
18	— impératrice Eugénie.	4	gr.	mi-juin.
19	— précoce ou nidule de Montreuil	2	p.	mai.
20	Griotte commune.	2	gr.	mi-juillet.
21	— d'Allemagne.	2	gr.	fin juillet.
22	— du Portugal.	4	gr.	mi-juillet.
23	Guigne blanche.	2	m.	mi-juillet.
24	— noire.	2	gr.	mi-juillet.
25	— rouge à gros fruit.	4	gr.	fin juillet.
26	— de Provence.	4	gr.	fin juillet.
27	Bigarreau commun.	4	gr.	juillet.
28	— à feuilles de tabac, larges feuilles.	3	p.	fin août.
29	— de Florence.	2	m.	fin juillet.
30	— blanches à gros fruit.	2	gr.	fin juin.
31	— gros cœur et cœur de pigeon.	1	gr.	fin juillet.
32	— Napoléon.	2	m.	fin juillet.
33	— noir à gros fruit.	4	gr.	mi-juin.
34	— à rameaux pendants.	3	m.	mi-juin.
35	— rouge.	2	m.	juin.
36	— tardif.	3	p.	octobre.
37	— de Tartarie.	4	gr.	mi-juin.
38	— Espéren.	4	gr.	fin juillet.
39	— Princesse.	4	gr.	com. de juillet.
40	— Elton.	4	gr.	mi-juillet.
41	— couleur chair.	2	m.	fin juillet.
42	— Dawton.	4	gr.	com. de juillet.
43	— de Mézel.	4	gr.	mi-juillet.

CHATAIGNIERS, MARRONNIERS (CASTANEA VESCA).

	fr. c.		fr. c.
1 Commun haute tige....	4 50	3 Commun de Lusignan..	2 »
2 — de Lyon.....	2 »	4 — de Luc.....	2 »

COGNASSIERS (CYDONIA COMMUNIS).

PRIX : Haute tige	4 fr. 50 c.
Pyramide	4 »

1 Commun .	5 Commun à fruit rond.
2 — d'Angers.	6 — à feuille panachée.
3 — de Chine.	7 — du Portugal.
4 — à fruit,	

CORMIERS (SORBUS DOMESTICA).

PRIX : Haute tige	3 fr. » c.
Pyramide	2 »
A gros fruit gris.	A gros fruit rouge.

CORNOUILLERS (CORNUS MAS).

PRIX : Haute-tige	3 fr. » c.
Pyramide	2 »
A gros fruit jaune.	A gros fruit violet.
— — rouge.	A feuilles panachées.

ÉPINES-VINETTES (BERBERIS).

	fr. c.		fr. c.
1 Commune à fruit blanc,		5 Commune à feuille pour-	
la touffe.....	75	pre.....	» 75
2 — — jaune.....	» 75	6 — — panchée.....	» 75
3 — — rouge.....	» 50	7 — gros fruit rouge...	1 »
4 — — violet.....	» 50	8 — sans pepin.....	4 »

FIGUIERS (FICUS CARICA).

1 Commun à fruit blanc..	4 »	6 Commune longue.....	4 »
2 — — violet.....	4 »	7 — bifère de l'Archipel	4 »
3 — — rouge.....	1 »	8 — ronde noire.....	4 »
4 — — violet.....	4 »	9 — toulousienne.....	4 »
5 — — rouge.....	4 »	10 — verte d'Italie.....	4 »
grosse blanche ronde.....	4 »		

FRAISIERS (FRAGARIA).

NOMS ET SYNONYMES.		Qualité	Gross.	Le cent. fr. c.
1	Ananas	1	m.	2 »
2	Américaine	3	m.	3 »
3	Des Alpes, fruit rouge.	4	p.	3 »
4	— — blanc	2	p.	3 »
5	Gaillon, fruit blanc	1	m.	3 »
6	Nec plus ultra, rouge.	4	gr.	15 »
7	Carolina superba, rouge	4	gr.	15 »
8	Goliath, blanc rosé	2	gr.	15 »
9	Eléonore, rouge.	1	gr.	15 »
10	Omer Pacha, rouge.	1	gr.	15 »
11	Jucunda, rouge pâle.	1	gr.	15 »
12	Amiral Dundas, rose.	1	gr.	15 »
13	Magnum bonum, rouge.	1	gr.	15 »
14	Sir Harry, rose.	1	gr.	15 »
15	Impérial, rouge orange.	1	gr.	15 »
16	Comtesse de Marne, rouge.	4	t.-gr.	5 »
17	Comte de Paris, rouge.	4	gr.	5 »
18	Des quatre saisons, rouge.	1	p.	3 »
19	— — blanc	4	p.	3 »
20	British, Queen's Seedling, rouge.	1	m.	5 »
21	Princesse royale, rouge.	1	gr.	5 »
22	Elton, rouge.	1	gr.	5 »
23	Prémices de Bagnolet, rose.	1	gr.	5 »
24	Prince Albert, rouge.	4	gr.	5 »

FRAMBOISIERS (RUBUS IDÆUS).

	Le cent. fr. c.		Le cent. fr. c.
1 Belle de Fontenay, rouge	45 »	6 Falstof r. d'Anvers	45 »
2 — commun à fruit blanc	45 »	7 — tardive	15 »
3 — — rouge	45 »	8 Merveille des 4 saisons très-grosse, rouge	45 »
4 Falstof gros fruit rouge.	45 »	9 — — blanche	50 »
5 — du Chili	45 »	10 Superbe d'Angleterre	45 »

GROSEILLIERS A GRAPPES (RIBES).

1 Commun à fruit blanc, touffe	» 50	40 Hollande blanche	» 50
2 — rouge	» 50	41 — rouge	» 50
3 — couleur de chair	» 50	42 — hâtive blanche	» 50
4 — feuilles d'érable	» 50	43 — — rouge	» 50
5 — — panachées	» 50	44 Versaillaise, grosse rouge, 1 ^{re} qualité	» 75
6 Gondoin blanc	» 50	45 Gloire des Sablons, la pièce	1 50
7 — rouge	» 50	46 Cassis, feuilles panachées	» 75
8 Cerises très-longues grappes	» 50	47 — fruit jaune	» 75
9 Grosse blanche trans-parente	» 75	48 — fruit noir	» 50

GROSEILLIERS ÉPINEUX DITS A MAQUEREAU.

Variétés anglaises et à américaines dont j'ai fait choix des plus méritantes.

La pièce, en touffe. » 60 c.

1 Ambré vert lisse.	20 Rouge rouge clair hérissé.
2 — mat jaune lisse.	21 — cerise rouge lisse.
3 — transparente hérissé.	22 — mat, rouge cerise.
4 Blanc — lisse.	23 — rond, rouge lisse.
5 — hérissé.	24 — veiné, rouge lisse.
6 — vert lisse.	25 Rose clair rosé hérissé.
7 — mat.	26 — carné, rose hérissé.
8 Cisé vert lisse.	27 — rond, rose hérissé.
9 Carné rose hérissé.	28 — vif, rose hérissé.
10 Duveteuse jaune lisse.	29 — rose vert hérissé.
11 — rouge.	30 — jaune hérissé.
12 Ambré jaune lisse.	31 — blanc lisse.
13 Grosse jaune vert lisse.	32 — transparent, vert lisse.
14 — rond hérissé.	33 — vert hérissé.
15 Olive vert lisse.	34 — transparent jaune.
16 Ovoïde vert lisse.	35 Violette , oblong, violet lisse.
17 — jaune lisse.	36 — foncé.
18 Rouge et vert lisse.	37 — rond.
19 — clair rouge.	

Variétés à petits fruits, le cent.

20 fr.	21 fr.	22 fr.	23 fr.	24 fr.	25 fr.	26 fr.	27 fr.	28 fr.	29 fr.	30 fr.	31 fr.	32 fr.	33 fr.	34 fr.	35 fr.	36 fr.	37 fr.	38 fr.	39 fr.	40 fr.	41 fr.	42 fr.	43 fr.	44 fr.	45 fr.	46 fr.	47 fr.	48 fr.	49 fr.	50 fr.
--------	--------	--------	--------	--------	--------	--------	--------	--------	--------	--------	--------	--------	--------	--------	--------	--------	--------	--------	--------	--------	--------	--------	--------	--------	--------	--------	--------	--------	--------	--------

MURIERS (MORUS).

PRIX : Haute tige à fruit blanc	4 fr. 50 c.	» fr. » c.
— — noir, suivant la force	2	» 5 »
— — rouge du Canada	2	» 5 »
— — rose d'Italie	2	50 » »
— — Moretti	2	50 » »
— — multicaule, fruit rouge	2	» » »

NÉFLIERS (MESPIUS).

PRIX : Haute tige	4 fr. 50 c.
Pyramide	»
Nain ou basse tige	75

1 Commun des bois, petit fruit.	4 Commun à gros fruit.
2 — bois jaspé.	5 — sans pépin.
3 — à feuilles panachées.	6 Du Japon , bibacier.

NOISETIERS (CORYLUS).

	fr. c.		fr. c.
1 Aveline blanche, ronde,		9 De Bysance	75
la touffe	50	10 Donwton	75
2 — de Provence	75	11 Franc à fruit blanc	50
3 — rouge	75	12 — — rouge	50
4 Commun des bois	75	13 — à feuilles pourpres	75
5 — à feuille de chêne	75	14 Grosse longue d'Espa-	
6 — à grappe	75	gne	75
7 — à feuille panachée	75	15 — ronde	75
8 — D'Amérique ...	75	16 Macrocarpa	4

NOYERS (JUGLANS).

Prix suivant la force.

1 A coque tendre	4 50	5 Fertile	2 »
2 A gros fruit à bijoux	4 50	6 Hâtif de la Saint-Jean ...	4 50
3 A feuilles laciniées	3 »	7 Très-pleureur	5 »
4 Commun ou ordinaire	4 50		

PÊCHERS (PERSICUS).

PRIX : Haute tige greffé sur Prunier	1 fr. 75 c.
— — — — — Amandier	1 50
Demi-tige	1 »
Basse tige greffé sur Prunier	1 »
— — — — — Amandier	75
Formant deux bras bien égaux	25

NOMS ET SYNONYMES.

	Qualité	Gross.	Époque de maturité.
1 Acton Scott	4	m.	fin août.
2 Admirable blanche	2	gr.	sept.-octobre.
3 — jaune abricoté	4	gr.	sept.-octobre.
4 Alberge jaune	4	m.	août.
5 Avant-Pêche blanche	3	p.	mi-juillet.
6 — — rouge	3	p.	fin juillet.
7 Belle-Beauce	4	gr.	août.
8 Chevreuse hâtive	2	gr.	août.
9 — tardive	2	gr.	fin septembre.
10 Belle de Vitry	4	gr.	novembre.
11 Boudiné	4	gr.	mi-septembre.
12 Bon ouvrier	4	m.	fin septembre.
13 Brugnon blanc	4	p.	octobre.
14 — violet musqué	2	p.	septembre.
15 — Standick Nectarine (Brugnon extra)	4	m.gr.	fin septembre.
16 Cardinal de Wurtemberg	2	m.	fin octobre.
17 Chancelière à gros fruits	4	gr.	mi-septembre.
18 Déesse hâtive	2	gr.	août.
19 — tardive	2	gr.	fin septembre.
20 Malthe ou belle de Paris	4	gr.	septembre.
21 Galande	4	gr.	septembre.
22 Grosse mignonne ou incomparable	4	gr.	fin août.
23 — — hâtive	4	gr.	comm. août.
24 — — tardive	4	m.	fin octobre.
25 — — violette	2	gr.	août.
26 Léopold Ier	4	gr.	sept.-octobre.
27 Madeleine blanche	2	gr.	août.
28 — de Courson	4	gr.	août-septemb.
29 Monstrueuse de Doué	4	gr.	septembre.
30 Nivette veloutée	2	m.	fin août.
31 Pavie de Pomponne	2	gr.	mi-octobre.
32 — Boneuil	2	gr.	novembre.
33 Pêche Lepère jaune	2	m.	octobre.
34 Petite mignonne hâtive	4	p.	comm. août.
35 Pourprée tardive	2	gr.	mi-septembre.
36 — tardive	4	gr.	fin août.
37 Princesse Marie	2	m.	septembre.
38 Pucelle de Malines	4	m.	com. septemb.
39 Reine des Vergers	4	m.	fin août.
40 Royal jaune	4	gr.	com. octobre.
41 Sanguine	2	p.	mi-octobre.
42 Souvenir de Java	4	gr.	fin août.
43 Tetons de Vénus	4	gr.	octobre.
44 Washington	4	gr.	fin septembre.
45 Vineuse de Fromentin	4	gr.	com. octobre.

PÊCHERS DE PROVENANCE AMÉRICAINE.

AU PRIX DE 2 FRANCS.

Ces variétés m'ont été recommandées comme étant de 1^{re} qualité.

- 45 Boston.
- 46 Crawford's Early.
- 47 Sarly York.
- 48 Hain's Early.

- 59 Jacques Harepipe.
- 50 Lagranche.
- 51 Morris Withe.
- 52 Old Nixon free.

POIRIERS (PYRUS).

PRIX : Haute tige, sur franc. 2 fr. » c.

Cognassier. 50

Pyramide, sur franc 25

Cognassier »

Fuseaux, sur franc . . . 4 an. 75

— . . . 2 ans. 50

sur Cognassier. 4 an. 60

— . . . 2 ans. 25

POIRES.

NOMS ET SYNONYMES.		Qualité	Gross.	Epoque de maturité.
1	Adam's	4	gr.	septembre.
2	Abbé Edouard	4	m.	novembre.
3	Agathe de Lescour			
4	Al mon Dieu d'abondance, d'amour	2	p.	août-septemb.
5	Alherty			
6	Alexandre Berkman	4	m.	nov.-décembre
7	Alexandrine Bivort		m.	janvier.
8	— Lambré	4	p.	novemb.-mars
9	Alexandrina	4	m.	septembre.
10	A longue queue	4	p.	com. septemb.
11	Alphonse Karr	3	gr.	novembre.
12	Amadote	1	m.	août.
13	Amand Bivort	1	m.	octobre.
14	Amandine de Rouen	1	m.	sept.-octobre.
15	Ambrette , épineuse	2	p.	déc.-février.
16	Amiral , arbre courbé	4	gr.	septembre.
17	Amiral Cécile	4	m.	décembre.
18	Amiré Johannet , Saint-Jean	2	p.	juillet.
19	Ananas	4	m.	sept.-octobre.
20	Andrews	4	gr.	septembre.
21	Angélique de Bordeaux	2	m.	janvier-février
22	— de Rome	2	m.	octobre.
23	Angleterre d'hiver	2	gr.	décem.-février
24	Angora	2	m.	octobre.
25	Anna Audusson	1	gr.	nov.-janvier.
26	Arlequin			
27	Auger			
28	Auguste de Boulogne			
29	Auguste Royer	4	m.	novembre.
30	Augustine Lelieur	4	m.	novembre.
31	Aurate	4	p.	mi-août.
32	Barbancinet	4	m.	com. septemb.
33	Barbe Nelis	4	p.	fin août.
34	Baronne de Melo , Adèle de Saint-Ceras	4	m.	sept.-octobre.
35	Barry	4	gr.	octobre.
36	Beau présent d'Artois , présent royal de Naples	4	gr.	septembre.
37	Belle de Bruxelles , beurré de Bruxelles	4	gr.	septembre.
38	— de Bruxelles sans pepin, Bergamote sans pepin	4	gr.	août.
39	— de Ferron	2	gr.	octobre.
40	— de Flusing , hawari	2	m.	fin août.
41	— de Noël , après Noël, fondante de Noël, souvenir Espéren	4	m.	déc.-janvier.
42	— de Guasco			
43	— du Plessis			
44	— Julie , Alexandre Hélie	2	m.	oct.-novembre
45	— Vernie ou du vernis, délices de Mons	2	m.	oct.-novembre
46	Belissime d'été , à deux yeux, Jargonnette des Français, sabine d'été, suprême	2	p.	juillet-août.

SUITE DES POIRIERS.

NOMS ET SYNONYMES.		Qualité	Gross.	Époque de maturité.
47	Bergamotte Bufo, crapaud	4	m.	sept.-octobre.
48	— Crassanne	4	m.	novembre.
49	— Crassanne, à feuilles panachées	4	m.	novembre.
50	— — d'été	2	gr.	sept.-octobre.
51	— d'Angleterre	2	gr.	oct.-novembre
52	— d'automne, grosse ambrette	4	gr.	janvier-mars.
53	— de Pâques, souler	4	p.	sept.-octobre.
54	— d'Ertrycker	4	m.	août.
55	— d'été, Beurré d'été, rond, milan blanc, de la Beurrière, mouille-bouche, franc réal d'été	4	m.	août-septemb.
56	— d'été panachée	1	m.	août.
57	— de Heimbouurg	1	gr.	octobre.
58	— de mille pieds	4	m.	mars-mai.
59	— Drouet	4	m.	mars-mai.
60	— Dussart	4	m.	décemb.-janv.
61	— Espéren	4	gr.	mars-mai.
62	— Gansell's	4	m.	oct.-novembre
63	— Lucrative, belle lucrative, beurré lucratif, Fiévée fondante d'automne, Groseillière, seigneur Espéren	4	gr.	sept.-octobre.
64	— Sageret	4	m.	oct.-novembre
65	Beurré Antoine, Saint-Germain fondant	4	m.	août.
66	— Antoinette	4	m.	sept.-octobre.
67	— Aunetière	4	gr.	octobre.
68	— Bachelier	4	gr.	novembre.
69	— Bailly	4	gr.	octobre.
70	— Beauchamns	4	m.	octobre.
71	— Benoît Auguste Benoît	4	m.	sept.-octobre.
72	— Berkmans	4	m.	novembre.
73	— Fiémont	4	m.	novembre.
74	— Blanc de Nantes	3	m.	août.
75	— Boisbunel	4	m.	novembre.
76	— Bosc, d'Apremont, paradis d'automne	4	gr.	oct.-novembre
77	— Bretonneau	4	gr.	mars.
78	— Bronzé	4	gr.	décemb.-janv.
79	— Brougham	2	m.	octobre.
80	— Bruneau, de St-Herblain Cras-sane Bruneau	2	m.	nov.-février.
84	— Burnicq	4	m.	oct.-novembre
82	— Capiaumont, aurore	4	m.	sept.-octobre.
83	— Chatenay	4	m.	sept.-octobre.
84	— Charron	4	m.	sept.-octobre.
85	— Clairgeaux	4	gr.	novembre.
86	— Coloma, capucine d'automne	2	gr.	octobre.
87	— Curtet, comte Lami, Quetelet	4	m.	sept.-octobre.
88	— d'Albret	2	m.	novembre.
89	— d'Amanlis, Whilheinemine	4	gr.	septembre.
90	— panaché	4	gr.	septembre.

SUI TE DES POIRIERS.

NOMS ET SYNONYMES.		Qualité	Gross.	Époque de maturité.
91	Beurré d'Angleterre, archiduc Charles, bec d'oie	1	m.	sept.-octobre.
92	— d'Aremberg (en France), d'Har- dempont (en Belgique), glout morceau (en Angleterre) gloux morceau	1	gr.	nov.-février.
93	— d'Avoine	2	gr.	février.
94	— de Bollwiller	1	m.	avril-mai.
95	— de Hemptienne	1	gr.	novembre.
96	— de Koning	1	gr.	novembre.
97	— de Launay	1	gr.	novembre.
98	— de Montgeron, Frédéric de Wur- temberg	1	m.	sept.-octobre.
99	— de Paimpol	2	m.	septembre.
100	— de Rans ou Rance, Beymont, Bon chrétien de Rance, Noir- chain, Hardempont de prin- temps	1	gr.	septembre.
102	— des béguines	1	gr.	décemb.-mars.
103	— d'école	1	gr.	novembre.
104	— Defais	1	gr.	déc.-janvier.
105	— d'Enghien	1	gr.	déc.-janvier.
106	— Derouineau	1	p.	oct.-novembre
107	— d'Hardempont	1	gr.	octobre.
108	— Diel, des trois tours, dry-toren, Dillen ou gros dillen, Dorothée, incomparable, magnifique, royal, melon, de Kops, de Knops	1	gr.	oct.-décembre
109	— Durand	1	m.	oct.-novembre
110	— Duval	1	p.	sept.-octobre.
111	— Flon	1	gr.	sept.-octobre.
112	— Gens	1	m.	mi-septembre.
113	— Giffard	1	m.	juillet
114	— Goubault	1	m.	septembre.
115	— gris, d'Amboise, doré, Isambert, rouge, de Teurveren	1	gr.	sept.-novemb.
116	— gris d'hiver ancien, milan d'hi- ver	3	gr.	oct.-novembre
117	— d'hiver nouveau, de Luçon	1	gr.	nov.-janvier.
118	— Hamecher	1	gr.	octobre.
119	— Hardy	1	gr.	sept.-octobre.
120	— Kenner	2	m.	octobre.
121	— Knight	1	m.	oct. novemb.
122	— Kossuth	1	gr.	sept.-octobre.
123	— Langelier	1	gr.	décembre.
124	— Loisel	1	m.	nov.-janvier.
125	— Luizet	1	m.	nov.-décembre
126	— Millet	1	gr.	oct.-novembre
127	— Moirée	1	m.	oct.-novembr.
128	— Mondelle	1	m.	oct.-novembr.
129	— Nantais	2	m.	août-septembe

SUITE DES POIRIERS.

NOMS ET SYNONYMES.		Qualité	Gross.	Époque de maturité.
430	Beurré Oudinot	4	gr.	septembre.
431	— Oswego	4	p.	octobre.
432	— Payen	4	gr.	com octobre.
433	— Philippe Delfosse	4	m.	déc. janvier.
434	— Preble	4	gr.	oct.-novembre
435	— précoce	3	p.	août.
436	— romain	3	p.	septembre.
437	— Saint-Louis	3	p.	août-septemb.
438	— Saint Nicolas, duchesse d'Or-	4	gr.	oct.-novembre
439	— Six	4	gr.	oct. novembre
440	— superfin	4	gr.	août-septemb.
441	— Van de Putte	4	gr.	février.
442	— Wetteren	4	gr.	février.
443	Besi de Caissoy ou Quesnoy,			
	roussette d'Anjou	4	p.	nov.-janvier.
444	— de Chassery, Echassery	4	m.	nov.-janvier.
445	— de Chaumontel	4	gr.	déc.-janvier.
446	— de panaché	4	gr.	déc.-janvier.
447	— de la Motte	2	m.	oct.-novembre
448	— de Montigny	4	m.	septembre.
449	— de Vindré	2	p.	sept.-octobre.
450	— des vétérans	4	gr.	janv.-avril.
451	— Espéren	4	gr.	novembre.
452	— Goubault	2	m.	oct.-décembre
453	— incomparable, sans pareil	2	m.	oct.-novembre
453	Besi Libouton	2	m.	septembre.
454	— Saint-Waast, beurré Beaumont	4	m.	nov.-décemb.
455	— tardif	2	m.	nov.-février.
456	Blanquet à longue queue	4	p.	juillet-août.
457	— Alexis			
458	— de Saintonge			
459	— le gros, roi Louis	4	p.	juillet.
460	— le petit, à la perle, blanche fleur, cire	4	p.	juillet août.
461	— long	4	p.	septembre.
462	— précoce	2	p.	com. de juillet.
463	— rouge	2	p.	septembre.
464	Blekers meadow	3	p.	oct.-novemb.
465	Bloogood	4	m.	juillet-août.
466	Rois Napoléon	4	m.	sept.-octobre.
467	Bon chrétien d'été, graciale, Reid's seedling	4	gr.	sept.-octobre.
468	— d'hiver, d'angoisse	4	gr.	janvier-mars.
469	— panaché	4	gr.	janvier-mars.
470	— fondant			
471	Bon Gustave	4	gr.	décembre.
472	Bon parent	4		octobre.
473	Bonne Louise d'Avranches,			
	Louis bonne de Jersey	4	gr.	sept.-octobre.
774	d'Ezée , belles, bonnè d'Ezée	4	gr.	sept.-octobre.
445	de Malines , Colmar Nelis, Né- lis d'hiver, Thonin	4	m.	oct.-décembre

SUITE DES POIRIERS.

NOMS ET SYNONYMES.		Qualité	Gross.	Époque de maturité.
177	Bonne Emilie.			
178	Boquet Bivort.			
179	Bouvier bourgmestre.	4	gr.	nov.-décemb.
170	Brandes, Saint-Germain Brandès.	4	gr.	janvier.
181	Brandywine.	1	m.	août.
182	Brialmont.	3	m.	novembre.
183	Brin d'amour.			
184	Broompark shobdencourt.	4	m.	déc.-janvier.
185	Brougham.	4	gr.	novembre.
186	Buffum.	4	m.	septembre.
187	Cadet de Vaux.	4	gr.	déc.-février.
188	Caillot rosat.	3	p.	septembre.
189	Calebasse Bosc.	2	m.	octobre.
180	— de Bavay.	4	gr.	janvier-mars.
191	— Delvigne.	4	gr.	septembre.
192	— d'Été.	4	m.	août-septemb.
193	— monstre, carafon, calebasse royale, Van Marum.	4	gr.	sept.-octobre.
194	— musquée.	2	m.	octobre.
195	— Tougard.	4	gr.	oct.-novembre
196	— verte.	4	gr.	octobre.
197	Camerling.	3	m.	octobre.
198	Caperon du Mans.			
199	Capucine Van Mons.	2	m.	février-mars.
190	Cathinka.	2	m.	oct.-novembre
201	Catherine Lambré.			
202	Cent couronnes.	4	m.	octobre.
203	Chair à dame.	2	m.	août-septemb.
204	Chancelier.	1	gr.	septembre.
205	Charles Frédéric.	4	m.	octobre.
206	Choix d'un amateur.			
207	Charlotte de Brower.	2	m.	oct.-novembre
208	Cheroize.	2	gr.	
209	Citron des Carmes, Madeleine.	2	p.	com. de juillet.
200	— à longue queue.	1	p.	com. de sept.
211	— panaché.	2	p.	com. de juillet.
212	Collins.	4	m.	septembre.
213	Colmar manne.	4	gr.	nov.-février.
214	— Artoiset.	4	gr.	octobre.
215	— d'Aremberg, Cartofell.	2	gr.	oct.-décembre
216	— d'automne nouveau.	1	gr.	oct.-novembre
217	— Delahaut.	2	m.	février-mars.
218	— de Silly.	4	m.	déc.-février.
219	— des Invalides, Van Mons.	2	gr.	janvier-mars.
210	— d'été.	4	m.	sept.-octobre.
221	— musqué.			
222	— souverain.			
223	Columbia.	4	gr.	nov.-janvier.
224	Commissaire Delamotte.	2	gr.	janvier.
225	Comte de Flandres.	4	gr.	nov.-décemb.
226	— de Paris.	4	m.	déc.-janvier.
227	— Odart.	4	p.	août-septemb.

SUITE DES POIRIERS.

NOMS ET SYNONYMES.	Qualité	Gross.	Epoque de maturité.
227 Comtesse d'Alost.....			
228 — de Lunay.....			
229 Congrès de Pomologie.....	1	m.	nov.-décembre
230 Conseiller Ranwez.....	1	gr.	
231 Cops heat.....	1	gr.	octobre.
232 Cornélie.....			
233 Crassanne.....	1	m.	oct.-novembre
234 Cross.....	1	m.	nov.-janvier.
235 Curé d'Oelenghem.....			
236 Cushing.....	1	p.	septembre.
237 D'Alouette.....	2	p.	août-septemb.
238 Dame verte.....	2	gr.	août.
239 Dathis.....	2	gr.	septembre.
240 Dearborn's seedling.....	1	p.	août.
242 De Bavay.....	1	m.	sept.-octobre.
243 De Coq.....	2	gr.	com. de sept.
244 De Curé, Belle Adrienne, belle de Perry, Belle Héloïse, Comice de Toulon, Monsieur le curé, vicaire de Winkfield.....	2	gr.	nov.-février.
245 De deux fois l'an.....	3	m.	août.
246 De Lestumières.....			
247 De Tongres.....	1	gr.	sept.-octobre.
248 Délices Charles.....	1	m.	mars.
249 — de la Cacaudière.....	2	gr.	août.
250 — de la Meuse.....	1	m.	mars.
251 — d'Hardempont d'Angers.....	1	m.	oct.-novembre
252 — de Belgique, fondante Pariselle.....	1	gr.	sept.-octobre.
253 — de Jodoigne.....	1	m.	octobre.
254 — de Lovenjoul de Lavoyau.....	1	gr.	sept.-octobre.
255 — Dumortier.....			
256 Des Chasseurs.....	1	m.	novembre.
257 Des deux Sœurs.....	1	m.	oct.-novembre
258 Des Nones.....	1	p.	sept.-octobre.
259 Des Templiers blancs.....			
260 Dhommée.....	1	gr.	octobre.
261 Dieudonné Anthoine.....	1	p.	nov.-décembre
262 Dingler.....	1	m.	octobre.
263 Dix, leurs.....	1	gr.	oct.-novembre
263 Docteur Bouvier.....			
264 — Caperon.....	1	m.	mi-octobre.
265 — Célestin.....			
266 — Gall.....			
267 — Lentier.....			
268 — Nelis.....	1	m.	déc. janvier.
269 — Trouseau.....	1	gr.	novembre.
260 Douillard.....	1	gr.	nov.-décembre
271 Doyen Dillen.....	1	gr.	nov.-décembre
272 Doyenné Blanc, bonne Ente, com- mun, Neige blanche, Saint- Michel, blanc.....	1	m.	septembre.
273 — Blanc panaché.....	1	m.	septembre.

SUITE DES POIRIERS.

NOMS ET SYNONYMES.		Qualité	Gross.	Époque de maturité.
275	Doyenné Boussock , Beurré de Mérode, de Westerloo, double Philippe, nouvelle boussoch.	4	gr.	septembre.
276	— d'Alençon, d'hiver nouveau, Marbré, Saint Michel d'hiver.	4	gr.	septembre.
277	— Defais.	4	m.	déc.-février.
278	— d'été, de juillet.	4	m.	oct.-décembre
279	— de la Griffériaie.	4	p.	juillet-août.
280	— de Saumur, Beurré seringe, fon- dant.	4	m.	octobre.
281	— de Sterkmans, Beurré de Sterck- mans.	4	p.	août-septemb.
282	— Dumortier.	4	gr.	novembre.
283	— du cercle pratique.	4		novembre.
284	— du comice.	4	gr.	nov.-décembre
285	— d'hiver, ancien, belles d'Ixelles, Bergamote de Pentecôte, beurré d'Austerlitz, de printemps, Doro- thée royale, seigneur d'hiver, Winter beurré.	4	gr.	janvier-avril.
286	— Dorwing.	4	m.	septembre.
287	— Goubault.	4	m.	oct.-décembre
288	— gris, couvert, crotté, d'automne, galeux, roux, neige grise, Saint-Michel gris, doré.	4	m.	oct.-novembre
289	— Louis.	2	p.	sept.-octobre.
290	— musqué, comtesse de Lunay. . .	4	m.	octobre.
291	— Robin.	4	gr.	sept.-octobre.
292	— rose.	2	m.	octobre.
293	— Saint-Roch.			
294	— Sielle.	4	m.	oct.-décembre
295	Downton	2	p.	janv.-février.
296	Dubreuil père , fondante de Trianon.	4	p.	septembre.
297	Duc de Brabant	4	gr.	oct.-novemb.
298	— de Nemours, beurré Noisette, Navez, Louis Bosc.	4	gr.	nov.-décemb.
299	Duchesse d'Angoulême , des Epai- ronnais.	4	gr.	oct.-décembre
300	— de Brabant.	4	gr.	oct.-décembre
301	— panachée.	4	gr.	oct.-décembre
302	— d'Arenberg.	4	gr.	octobre.
303	— de Berry d'été.	4	m.	août-septemb.
304	— de mars.	4	m.	nov.-mars.
305	— Hélène d'Orléans.	4	gr.	
306	Dumas	4	m.	oct.-décembre
	Belle épine Dumas, de Limoges, de Rochefort, de Rochechouart, duc de Bordeaux, épine Dumas, du Rochois.	4	m.	oct.-décemb.
307	Dumont Dumortier	4	m.	nov.-décemb.
308	Dumortier	4	m.	oct.-décemb.
309	Dunmore	4	gr.	septembre.

SUITE DES POIERS.

NOMS ET SYNONYMES.		Qualité	Gross.	Epoque de maturité.
309	Dupuy Charles	4	m.	novembre.
310	Duvernay	4	m.	octobre.
311	Edouard Sageret	3	m.	septembre.
312	Edward's Elisabeth	4	m.	octobre.
313	Eléonie Bouvier	4	m.	septembre.
314	Elisabeth	3	p.	août.
315	Elisa d'Hyest	4	m.	mars-avril.
316	Emerald	4	m.	nov.-décemb.
317	Emile d'Hyest	4	gr.	oct.-novemb.
318	Enfant prodigue	2	p.	février-mars.
319	Epargne, Beau présent, Beurré de Paris, Cueillette, Cuisse-ma- dame, Jargonnette des Anglais, Saint-Samson	4	m.	juillet-août.
320	Epine d'été, fondante, musquée satin vert	2	p.	août-septemb.
321	— d'hiver, merveille d'hiver, Milan d'hiver présent Van Mons	2	m.	nov.-janvier.
322	Espérinc	4	m.	octobre.
323	Eyewood	4	m.	oct.-novembre
324	Félix de Liem	2	m.	octobre.
325	Ferdinand de Meester	4	gr.	oct.-novembre
326	Figue d'Alençon, d'hiver, d'Alençon, Bonnoissime de la Sarthe	ext. bon	m.	décembre.
327	— verte, Plougastel	2	m.	mi-septembre.
328	Finier d'hiver			
329	Fondante Albert	4	gr.	sept.-octobre.
330	— Charneuse, Beurré Hafner, dé- lices des Charneuses, Désiré van Mons, Waterloo	4	gr.	sept.-octobre.
331	— de Brest, inconnue de Chesneau, cassante de Brest	2	m.	sept.-octobre.
332	— de La Roche	2	p.	août.
333	— de Malines	4	gr.	sept.-octobre.
334	— de Millot	4	m.	nov.-décembre
335	— des bois, belle des bois, de Flan- dres, Bergamotte de Flandres, Beurré des bois, Hafner, Spence, Davy ou Davis, féo- dale, flemish beauté, nou- velle gagnée à Heuze, Sou- gard, Beurré de Bourgogne	4	gr.	sept.-novemb.
336	— des Célestines			
337	— du comice	4	gr.	oct.-novembre
338	Forelle, aux truites, grain de corail	4	m.	nov.-janvier.
339	Forme de bergamotte crassanne	4	m.	oct.-novembre
340	Fortunée	4	m.	avril-mai.
341	Foureroy d'hiver	4	m.	novembre.
342	François			
343	Frédéric Leclerc	4	m.	novembre.
344	Gabourell's seedling	4	m.	octobre.
345	Garnier			

SUITE DES POIRIERS.

NOMS ET SYNONYMES.	Qualité	Gross.	Époque de maturité.
346 Géant			
347 Général Bosquet	2	gr.	sept.-octobre.
348 — Canrobert	4	m.	janvier-février.
349 — de Bonchamps			
350 — de Lamoricière	4	m.	sept.-octobre.
351 — de Lourmet	4	m.	novembre.
352 — Du Tilleul	4	m.	novembre.
353 Girardon	2	p.	septembre.
353 Gloire de Cambronne	2	p.	oct.-novembre.
354 Gloward	3	gr.	septembre.
355 Golden beurré of Bilbao	4	m.	septembre.
356 — beurré doré de Bilbao			
357 Got	2	m.	septembre.
358 Gracioli de Jersey			
359 Grand Soleil	4	gr.	décembre.
360 Gras lin	4	gr.	oct.-novembre.
361 Gris dechin			
362 Gris Cotelain	2	gr.	sept.-octobre.
363 Gustave de Bourgogne			
364 Hativeau	2	gr.	sept.-octobre.
365 Hagheus d'hiver	4	m.	décembre.
366 Hamon, besil fondant	4	m.	sept.-octobre.
367 Haute montée			
368 Heathcot, heathcot de Gore, Heathcot de Gore	4	m.	sept.-octobre.
369 Hélène Grégoire			
370 Héliote Dundas, Rousselet Jamain	4	m.	sept.-octobre.
371 Henri Bivort	1	gr.	septembre.
372 Henri IV	2	gr.	oct.-novembre.
373 — Chperon	4	m.	sept.-octobre.
374 Héricard de Thury	4	gr.	oct.-novembre.
375 Hessel	3	m.	septembre.
376 Hovell			
377 Hovey	4	m.	sept.-octobre.
378 Impériale à feuilles de chêne	3	m.	avril-mai.
379 Incomparable Hacon's, Hacon's incomp.	4	m.	oct.-novemb.
380 Iris Grégoire	4	m.	dec.-janvier.
381 Jacquemain			
382 Jalousie de Fontenay	4	m.	sept.-octobre.
383 — tardive			
384 Jaminette, Austrasie, beurre d'Austrasie, Beurré Saint-Hélier, Bergamotte Cheminette, Pirolle Maroi	4	gr.	déc.-février.
385 Jaussens	2	gr.	janvier.
386 Jargonelle	3	m.	com. septemb.
387 Jean de Witt, beurré de Hemptienne	4	m.	février.
388 John Moutich	2	m.	com. septemb.
389 Jolivet			
390 Joséphine de Malines	4	m.	déc.-janvier.
391 Jules Bivort, délices de Lonvenjoul	4	gr.	novembre.
392 Juvardel			

SUITE DES POIRIERS.

NOMS ET SYNONYMES.		Qualité	Gross.	Époque de maturité.
393	Knigt's Edward	2	gr.	septembre.
394	— Monarch	4	m.	septembre.
395	— Seedling			
396	La Casteline			
397	Laherard	4	gr.	septembre.
398	Lamartine	4	m.	oct.-novemb.
399	Laure de Glimes	4	m.	sept.-novemb.
400	La Juive	4	m.	octobre.
401	Laurence	4	p.	nov.-janvier.
402	Léon Grégoire			
403	Léopold Ier	4	gr.	octobre.
404	Lewis	4	m.	nov.-janvier.
405	Longue verte, Longue verte d'Angers	2	m.	sept.-octobre.
406	Lieutenant Poitevin	2	gr.	février-avril.
407	Louise de Carcelles	4	m.	décembre.
408	Louise bonne de Printemps			
409	Louise de Prusse	4	gr.	sept.-octobre.
410	Lucien Leclerc	4	m.	oct.-novembre
411	Mac Laughlin	4	gr.	décembre.
412	Madame Adélaïde de Rêves	4	m.	
413	Madame Duriaux	4	m.	novembre.
414	— Elisa	4	gr.	novembre.
415	— Millet			
416	Madeleine d'Angers	3	m.	août.
417	Maréchal de cour, Conseiller de la cour, duc d'Orléans	4	m.	octobre.
418	Marie-Louise	4	gr.	octobre.
419	Marie Parent	4	gr.	janvier-mars.
420	Mariette de Millepieds			
421	Marquise	2	gr.	nov.-décemb.
422	Médaille d'or	4	gr.	sept.-octobre.
423	Helon			
424	Messire-Jean, gris ou doré	2	m.	nov.-décemb.
425	— Jean-Goubault	2	p.	octobre.
426	Miel des Carmes			
427	Milan de Rouen	4	m.	septembre.
428	Millot de Nancy	4	m.	oct.-novembre
429	Monseigneur Affre	4	m.	
430	Monstrueux (à bois), nain vert	3	p.	octobre.
431	Moyamonsing	4	m.	septembre.
432	Muscat l'Allemand	3	m.	mars-avril.
433	— Robert	2	p.	fin juillet.
434	Musquée d'Espéren			
435	Nain vert	3	p.	janvier.
438	Napoléon Sainvien	4	m.	octobre.
436	Napoléon, beurré Napoléon, Bona- parte, Bon Chrétien Napoléon, Cap- tif de Sainte-Hélène, Charles d'Autri- che, Charles X, Gloire de l'Empereur, Liard, Médaille, Mabilie	4	gr.	oct.-novembre
437	Nec plus meuris, Beurré d'Anjou, Ne plus meuris	4	gr.	oct.-novembre

SUITE DES POIRIERS.

NOMS ET SYNONYMES.	Qualité	Gross.	Epoque de maturité.
438 Nectarine			
440 Nielle	2	m.	octobre.
441 Neuf-Maisons belle Alliance, Neuve Maison, Serrurier d'Automne . . .	1	gr.	octobre.
442 Nouveau Poiteau , retour de Rome, Tombe de l'Amateur.	1	gr.	novembre.
443 Nouveau Simon Bouvier	1	gr.	novembre.
444 Nouvelle Fulvie	1	gr.	janv.-février.
445 Octave Lachambre	1	m.	février.
446 Oeuf de Cygne	3	p.	
447 Oignon	2	m.	septembre.
448 Oken d'hiver	2	m.	nov.-décemb.
449 Omer Pacha	1	gr.	septembre.
450 Orange d'été	3	m.	mi-septembre.
453 — d'hiver			
451 Orpheline d'Enghien , beurré d'A- remberg, Deschamp, des Orphelins, Colmar Deschamps	1	m.	nov.-décemb.
452 Osmond's Summer	1	m.	août.
453 Ott	1	m.	août.
454 Pain et Vin , Chaumontel anglais, Chêne vert.	2	m.	sept.-octobre.
455 Parfum d'août.			
456 — d'hiver			
457 — Passé Colmar, épineux, gris ou doré, Nouveau pucelle condésienne . . .	1	m.	déc.-février.
458 — des Belges	2	gr.	octobre.
459 — François.	1	m.	février-mars.
460 — musqué	1	m.	octobre.
461 Pater-noster	1	gr.	oct.-novemb.
462 Paul Thiélen s.	2	m.	sept.-octobre.
463 Pêche	1	gr.	fin août.
464 Philippe Goes	1	m.	nov.-décemb.
465 Pie IX	1	gr.	septembre.
466 Poiteau	2	gr.	oct.-novemb.
467 Pomme	2	m.	oct.-décembre
468 Pratt	1	m.	septembre.
469 Prémices d'Ecully.	1	m.	septembre.
470 Président Parigot	1	gr.	octobre.
471 Prévost	1	m.	déc.-avril.
472 Prince Albert	1	gr.	février.
473 — Impérial d'Autriche	1	gr.	déc.-février.
474 Princesse Charlotte	1	m.	octobre
475 — Orange	2	m.	novembre.
476 — royale de Groom	1	m.	janv.-février.
477 Prince Saint Germain	1	m.	nov.-mars.
478 Prodil			
479 Professeur Dubreuil	1	m.	septembre.
480 Reine des Belges	1	gr.	septembre.
481 — des Pays-Bas	2	gr.	oct.-novemb.
482 — des poires	1	m.	nov.-janvier.
483 Reveillère			

SUITE DES POIRIERS.

NOMS ET SYNONYMES.		Qualité	Gross.	Époque de maturité.
484	Rhussmore	3	m.	oct. - novemb.
485	Rondelet	1	m.	octobre.
486	Rouge des Vierges	1	p.	août-septemb.
487	Rostiezer	1	m.	août-septemb.
488	Rousselet de la cour	2	p.	septembre.
489	— de Reims	2	p.	septembre.
490	— de Rochefort	2	m.	janvier.
491	— d'hiver	2	m.	août-septemb.
492	— le Gros, roi d'été	3	m.	août-septemb.
493	— panaché	3	p.	août-septemb.
494	— perdreau	3	p.	août-septemb.
495	Rousseline	2	p.	novembre.
496	Rousselon	1	gr.	février-mai.
497	Royale d'Été , Robine	1	p.	août.
498	— d'hiver	1	gr.	nov.-février.
499	Sabine d'hiver	1	gr.	nov.-décemb.
500	Saint Andre	1	p.	octobre.
501	— Augustin	3	p.	déc.-février.
502	— Georges	4	gr.	fin septembre.
503	— Germain ancien	1	gr.	déc.-mars.
504	— — Van Mons	2	p.	novembre.
505	— — gris	1	gr.	déc.-mars.
506	— — panaché	1	gr.	déc.-mars.
507	— Ghislain, Duck Monarch	1	m.	septembre.
508	— Isaure	1	gr.	décembre.
509	— Jean-Baptiste	1	gr.	janv.-février.
510	— Joseph	1	m.	sept.-octobre.
511	— Louis	1	m.	août-septemb.
512	— Michel archange	1	m.	août.
513	Sanguine de France, Sanguinole	3	f.	août.
514	— d'Italie	3	p.	octobre.
515	Sans peau	2	p.	octobre.
516	Sdegnata	1	m.	octobre.
517	Seckle , New-Yord red cheek. Seckel, Syckle	1	p.	sept.-novemb.
518	Sheldom	1	m.	octobre.
519	Simon	1	m.	septembre.
520	Socquet	1	m.	oct.-novemb.
521	Soldat laboureur	1	m.	octobre.
522	Souvenir de Simon Bouvier	1	gr.	nov.-décemb.
523	Sorlus	2	m.	oct.-novemb.
524	Sucrée de Zurich	1	m.	oct.-novemb.
525	— vert	2	m.	oct.-novemb.
526	Sultan	1	m.	août.
527	Suprême d'Auray	1	m.	octobre.
528	— de Quimper	1	m.	janv.-mars.
529	Surpasse Vicgalieu	1	gr.	novembre.
530	Suzette de Bavay	2	gr.	fin août.
531	Swans orange	1	m.	oct.-novemb.
532	Talmont	1	m.	oct.-novemb.
533	Théodore Van Mons	1	m.	oct.-novemb.
534	Thompson	1	m.	oct.-novemb.

SUITE DES POIRIERS.

NOMS ET SYNONYMES.	Qualité	Gross.	Epoque de maturité.
535 Tonnelet	1	gr.	déc. - janvier.
536 Triomphe de Jodoigne	2	gr.	oct. - novemb.
537 — de Louvain	1	gr.	décembre.
538 — de la Pomologie	1	p.	août.
539 Tyson	1	p.	août.
540 Urbaniste ou des Urbinistes, Beurré Drapiez, Piquez, Louis Dupont, Louise d'Orléans.	1	m.	sept. - novemb.
541 — Urbaniste Seedling	1	m.	novembre.
542 — Valette	1	p.	mi-août.
543 — Van Assche	1	m.	sept. - octobre.
544 — Van Mons de Léon Leclerc	1	gr.	oct. - décemb.
545 — Vauquelin, St-Germain Vauquelin	1	gr.	janvier-mars.
546 — verte longue	2	p.	sept. - octobre.
547 — panachée ou suisse, Culotte de Suisse	2	p.	sept. - octobre.
548 Vermillon d'Enhaut	1	m.	septembre.
549 Vezouzière	1	p.	sept. - décemb.
550 Vicomte de Spoëlberg , de Spoëlberg	1	m.	sept. - oct.
551 — Vineuse d'Espéren	1	m.	mars.
552 — Vingt mars	1	m.	mars.
553 Virgouleuse	2	gr.	nov. - décemb.
554 Washington	1	m.	septembre.
555 Willermoz	1	gr.	oct. - novemb.
556 William , Bon-Chrétien, William	1	gr.	août-septemb.
557 — Prince	1	m.	sept. - octobre.
558 Wredow	1	m.	sept. - octobre.
559 Yat ou Yutte , Triomphe de Hasse- let, Jute Pear	1	p.	mi-septembre.
560 Zéphirin Grégoire	1	m.	déc. - mars.

POIRES A CUIRE OU A COMPOTE.

La qualité indiquée ici est considérée comme celle de poire à compote.

561 Ambrette , Abrette épineuse	2	p.	déc. - février.
562 Angélique de Bordeaux	2	m.	janv. - février.
563 Belle Angevine , Angora, Beauté de Terveuren, Bolivard, Grosse de Bruxelles, royale d'Angleterre	2	tr gr.	février-avril.
564 — de Lorient	2	gr.	sept. - octobre.
565 — de Troyes	2	gr.	novembre.
566 — de Craonnais, Duquesne	2	m.	déc. - février.
567 Bergamote de Hollande, d'Alençon	2	gr.	mars-avril.
568 — de Malines	2	gr.	octobre.
569 — de Parthenay, Poireau	2	gr.	février-mars.
370 Beurré de Mortefontaine, Lefèvre	3	m.	sept. - octobre.
571 — Capiaumont, Aurore	1	m.	sept. - novemb.
573 Besi d'Héry, de Héric, royal	1	m.	nov. - décemb.
574 — de Héric			
575 — royal			

SUITE DES POIRIERS.

NOMS ET SYNONYMES.		Qualité	Gross.	Époque de maturité.
576	Bishop's Thumb	2	gr.	nov.-décemb.
578	Bon-Chrétien d'Auch	4	gr.	janvier-mars.
579	— d'Espagne	4	gr.	nov.-décemb.
580	— d'été, Gracioli	4	gr.	sept.-octobre.
581	— d'hiver, d'angoise	4	gr.	janvier-mars.
582	— panaché	4	gr.	janvier-mars.
583	— de Vernois, turc	4	gr.	nov.-janvier.
584	Catillac , Bon-Chrétien d'Amiens	4	gr.	janvier-avril.
585	Chamoisine	3	gr.	septembre.
586	Chat brûlé	2	p.	oct.-novemb.
587	Colmar d'Aremberg	4	gr.	oct.-décemb.
588	Colon Saint-Marc, Belle de Thouars	1	gr.	sept.-octobre.
589	De Curé	4	gr.	nov.-février.
590	De livre , Grand-Mogol	2	gr.	déc.-janvier.
591	Des Templiers	2	gr.	septembre.
592	Fontarabie	2	gr.	février-mars.
593	Franchipanne	4	m.	déc.-janvier.
594	Franc réal	4	gr.	oct.-novembre.
595	Gile-ô-Gile , Dagobert, Jannssens	4	gr.	novembre.
597	Glace d'hiver	2	m.	mars-avril.
598	Grand , Salomon, Louis-Philippe	3	gr.	sept.-octobre.
599	Gros Lucas	2	gr.	janvier.
600	Léon Leclerc de Laval	4	gr.	mars-mai.
601	— — Epineux, Besi de Caen	4	gr.	nov.-décemb.
602	— Mansuette double	3	gr.	nov.-décemb.
603	Martin sec	4	m.	nov.-décemb.
604	Passe tardive	4	m.	mai.
605	Rateau gris, Beurré de Louvain	2	gr.	janvier.
606	Rideilles	2	m.	déc.-janvier.
607	Saint-Père ou des saints Pères, de Pape	2	m.	mars-mai.
608	Tarquin des Pyrénées, Bergamote Drouet	2	gr.	janvier-avril.
609	Tavernier de Boullongue	2	m.	avril.
610	Tonneau	2	gr.	nov.-décemb.
611	Trésor d'amour	2	gr.	déc.-février.
612	Tuerlink	2	gr.	oct.-novemb.
613	Voix aux prêtres	3	gr.	sept.-octobre.

POIRIERS A CIDRE.

Haute tige très-élevée de tête, sur franc. 2 fr.

614	Besi d'Antenaïse	4		
615	Cros carizi	4		
616	Syrole	4		
617	Poiriers , egrains ou non greffés			

PÊCHERS.

Variétés admises par le Congrès.

NOMS DÉFINITIFS.	SYNONYMES DÉTRUITS.	FERTILITÉ de l'arbre	GROSSEUR du fruit.	QUALITÉ du fruit.	ÉPOQUE de la maturité.
ADMIRABLE	très-fert.	ass.gros.	tr.-bon.	cour. sept.
ADMIRABLE JAUNE	fertile . .	gros....	bon....	sept..octob.
BELLE BAUSSE	Beaucoup écrivent Beauce par erreur.	très-fert.	gros....	tr.-bon.	2 ^e quinz. de septembre.
— DE DOUÉ	très-fert.	ass.gros.	bon....	mi-août.
— DE VITRY	Admirable tardive	fertile . .	gros....	tr.-bon.	4 ^{re} quinz. de septembre
BONOUVRIER	D'après quelques-uns, cette variété serait la Chevreuse tardive de Duhamel.	très-fert.	gros....	tr.-bon.	fin septemb. et octobre.
BOURDINE	Bourdin, Narbonne (Duhamel).	ass.fert.	gros....	bon....	fin septemb.
DE SYRIE	Baral, Michal, d'Egypte, de Tullius.	très-fert.	ass.gros.	tr.-bon.	fin septemb.
DOUBLE DE TROYES	Pêche de Troyes, petite Mignon- ne, petite Madeleine de Lyon.	très-fert.	petit...	tr.-bon.	com. d'août
GALLANDE	Belle Garde (Duha.), Noire de Montreuil.	très-fert.	gros....	tr.-bon.	mi-septemb.
GROSSE MIGNONNE HATIVE	très-fert.	gros....	tr.-bon.	mi-août.
GROSSE MIGNONNE	Mignonne, veloutée de Mer- let.	très-fert.	gros....	tr.-bon.	fin août.
MADELINE ROUGE	Madeleine de Courson.	fertile . .	gros....	bon....	comm. sept.
MALTE	Belle de Paris.	fertile . .	moyen .	tr.-bon.	4 ^{re} quinz. de septemb.
NIVETTE VELOUTÉE	Nivette.	très-fert.	gros....	bon....	comm. sept.
POURPRÉE HATIVE	Vineuse	très-fert.	moy. et ass.gros	tr.-bon.	fin août.
— TARDIVE	ass.fert.	gros....	bon....	fin septemb. et octobre.
PÊCHE A BEC	fertile . .	gros....	bon....	fin juillet.
REINE DES VERGERS	très-fert.	gros....	bon....	mi-septemb.
TETON DE VÉNUS	peu fert.	gros....	bon....	fin septemb. et octobre.
WILLERMOZ	très-fert.	gros....	tr.-bon.	septembre.
BRUGNON BLANC	fertile . .	moyen .	bon....	fin août.
— CHAUVIÈRE	très-fert.	moyen .	bon....	mi-septemb.
— STANDWICK	ass.fert.	gros....	bon....	fin septemb.
— VIOLET MUSQUÉ	ass. fert.	moyen..	bon....	septembre.
— VIOLET	Pêche lisse ancienne, Vio- lette hative	très-fert.	moyen..	tr.-bon.	septembre.

Pêches ajournées avec recommandation.

Alexina Cherpin	C'est une variété de Sanguine, à chair très-rouge, obtenue par M. Cherpin, de Lyon. L'arbre est très-fertile ; le fruit gros, très-bon, mûrit à la fin de septembre.
Belle de Ferrière	A comparer avec Pêche à bec.
— de la Crause	Ressemble à Chevreuse tardive.
— de Toulouse	Fruit gros, très-bon, à chair blanche (Barthère frères, de Toulouse).
Chancelière (Duhamel)	Ce fruit ressemble, selon Duhamel, à celui de la Chevreuse hâtive ; on ne distingue ces deux variétés que par les fleurs et l'époque de la maturité.
Clémence Isaure	Gros et bon fruit jaune (Barthère frères, pépiniéristes à Toulouse).
Léopold 1 ^{er}	Gain de M. Vanolé, curé de Villerne (Belgique).
Lepère	Fruit jaune, gain de M. Alexis Lepère, de Montreuil.
Pêche d'Italie	A chair jaune (Robert).
— Guerpin (Guerpin)	
Pêche jaune	Bonne variété propagée par M. Galban, de Villeneuve-d'Agen.
Persique Duhamel	
Raymaeckers	Origine belge.
Souvenir de Java	Propagée par M. Papeleu, pépiniériste à Werteren (Belgique).
Tessier	Trouvée dans une vigne aux environs de Lyon ; propagée par M. Gaillard, pépiniériste à Brignais, le fruit est très-beau, très-bon ; mais l'arbre est très-délicat et peu vigoureux.
Turenne améliorée	Gain de M. Gaillard, de Brignais. Arbre pour haute tige, très-fertile, à rameaux inclinés comme ceux du Saule pleureur ; fruit moyen, bon, se reproduisant par noyau.
Vineuse de Fromentin	
Numéro 6	De MM. Malot et Lepère, de Montreuil ; bon fruit, à chair fine et juteuse.
Numéro 7	De M. Malot, bon et très-beau fruit.

Pavie ajournée avec recommandation.

NOMS DÉFINITIFS.	SYNONYMES DÉTRUITS.	FERTILITÉ de l'arbre	GROSSEUR du fruit.	QUALITÉ du fruit.	ÉPOQUE de la maturité.
PAVIE ROUGE DE POM- PONNE	Pavie monstrueux, Pavie Camus.	peu fert.	tr.-gros.	passable	octobre.

Brugnon ajourné avec recommandation.

Brugnon Pitmaston Fruit jaune, gros, bon, qui mûrit dans la première quinzaine de septembre.

POIRES.

I. — Variétés admises par le Congrès.

NOMS DÉFINITIFS.	SYNONYMES DÉTRUITS.	FERTILITÉ	GROSSEUR.	QUALITÉ.	NATURE de la chair.	MATURITÉ	FORMES.	ORIGINE.
ANANAS.		très-fert.	petit et moyen. . .	bon . . .	mi-fine, fondant.	sept., oct.	toutes formes.	
AUGUSTE JURIE.		très-fert.	petit et moyen. . .	très-bon..	fine, demi-fond. relevée.	juil., août	toutes formes.	Willermoz (C.-F.).
ARBRE COURBÉ.	Amiral.	très-fert..	gros et assez gros	bon . . .	fine, fondante..	oct., nov.	espalier, haute tige.	Van Mons.
BARONNE DE MELLO.		très-fert..	moyen	très-bon..	fine, fondante..	oct., nov.	toutes formes.	Simon Bouvier.
BERGAMOTTE CADETTE	Beurré Beauchamp. . .	très-fert..	petit et moyen . .	bon . . .	fine, fondante..	oct., nov.	pyr., h. tige.	Duhamel.
— D'ANGLETERRE	Gansel's Bergamotte. .	fertile . . .	moyen	très-bon..	mi-fine, fondant.	septembre	toutes formes.	
BERGAMOTTE D'ÉTÉ.	Beurré blanc, Milan blanc, Milan de la Beuvrière, Franc Réal d'Été, Gi- rardine à Bordeaux .	très-fert..	moyen	bon . . .	mi-fine, mi-fon- dante.	août, sept.	toutes formes.	Duhamel.
— FORTUNÉE.		fertile . . .	moyen	bon . . .	fine, mi-fondant.	fév., avril.	toutes formes.	Parmentier, d'Enghien.
BELLE SANS PEPINS.	Grosse Bergamotte d'été, Belle de Bruxelles, Belle d'août, Fanfareau, Ber- gamotte des paysans.	fertile . . .	gros.	assez bon.	mi-fine, mi-fon- dante.	septembre	toutes formes.	
BERGAMOTTE ESPÉREN		très-fert..	moyen	très-bon..	fine, mi-fondant.	mars, mai	toutes formes.	Major Espéren.
BEURRÉ BACHELIER.		assez fert.	gros.	bon . . .	fine, fondante..	oct., nov.	toutes formes.	Bachelier.
BEURRÉ D'APREMONT.	Beurré Bosc (par erreur).	fertile . . .	gros.	très-bon..	fine, fondante..	octobre . .	toutes formes.	
— BENOÎT.	Beurré Auguste-Benoît.	fertile . . .	moyen	bon . . .	très-fondante..	sept. oct.	toutes formes.	Benoît.
— BOISBUNEL.		très-fert..	petit.	très-bon..	fine, fondante..	octobre . .	toutes formes.	Boisbunel.
— BRETONNEAU.		assez fert.	assez gros. . . .	assez bon.	grosse, mi-cas- sante.	fév. mai.	espalier.	Major Espéren.
— BURNICQ.		très-fert..	petit et moyen . .	bon . . .	fine, fondante..	octobre . .	toutes formes.	Major Espéren.
— CAPIAUMONT.	Beurré Aurore	très-fert..	moyen	bon . . .	mi-fine, mi-fon- dante.	octobre . .	toutes formes.	Capiaumont.
— CLAIRGEAU.		très-fert..	gros ou très-gros	assez bon.	juteuse, mi-fon- dante.	novembre	pyramide, es- palier.	Clairgeau.
— CURTET.		très-fert..	petit et moyen . .	bon . . .	fine, fondante..	octobre . .	toutes formes.	Bouvier de Jodoigne.
— DALBRET.		très-fert..	moyen	bon . . .	fine, fondante..	sept. oct.	toutes formes.	Jamin (J.-L.).
BEURRÉ D'AMANLIS.	Wilhelmine	très-fert..	gros.	bon . . .	fondante. . . .	septembre	toutes formes.	
— PANACHÉ.								
— D'AREMBERG.	Orpheline d'Enghien, Col- mar Deschamps, Beurré Deschamps	fertile . . .	moyen	très-bon..	tr. fine, fondante	déc. janv.	toutes formes.	L'abbé Deschamps.
— DE LUÇON.	Beurré gris d'hiver nouv.	fertile . . .	assez gros. . . .	bon . . .	fine, mi-fondant.	déc. janv.	pyram., esp.	Luçon (Vendée).
— DE NANTES.		très-fert..	moyen	très-bon..	fine, mi-fondant.	septembre	pyramide . . .	Maison-Neuve.
— D'HARDENPONT.	Beurré d'Aremberg (en France), Glou morceau.	assez fert.	gros.	très-bon..	fine, fondante..	déc. janv.	toutes formes.	L'ab. d'Hardenpont.
— DIEL.	Beurré magnifique, Beur. incomparable, B. royal, B. des trois tours.	fertile . . .	gros et très-gros.	bon . . .	mi-fine, mi-fond.	nov. déc.	toutes formes.	Van Mons.
— DUVAL.		fertile . . .	assez gros. . . .	bon . . .	fine, fondante..	oct. nov.	toutes formes.	Duval.
— DUVERNY.		très-fert..	moyen	très-bon..	mi-fine, fondant.	octobre . .	toutes formes.	Giffard.
— GIFFARD.		fertile . . .	moyen	très-bon..	fine, fondante..	juil. août.	toutes formes.	
— HARDY.		fertile . . .	assez gros. . . .	très-bon..	fine, fond. . . .	sept. oct.	toutes formes.	Bonnet de Boulogne
— DUMORTIER.		très-fert..	moyen	très-bon..	fine, fondante..	sept. oct.	toutes formes.	Van Mons.

NOMS DÉFINITIFS.	SYNONYMES DÉTRUITS.	FERTILITÉ	GROSSEUR.	QUALITÉ.	NATURE de la chair.	MATURITÉ	FORMES.	ORIGINE.
BEURRÉ SIX		fertile . . .	gros	bon	fine, fondante . .	nov. déc.	toutes formes.	Six à Courtray.
— STERCKMANS . . .	Belle alliance	fertile . . .	assez gros et gros	bon	mi-fi., fond., jut.	déc. janv.	toutes formes.	Sterckmans de Lou.
— SUPERFIN		assez fert.	assez gros . . .	très-bon . .	fine, fondante . .	septembre	toutes formes.	Goubault.
BÉZY DE ST-VAAST . .	Bézy Vaët, Beurré Beau- mont.	fertile . . .	moyen	bon	mi-fine, mi-fond.	déc. janv.	toutes formes.
BON CHRÉTIEN D'HIVER	Poire d'Angoisse, poire de St-Martin, Bon chrétien de Tours.	assez fert.	gros	bon	mi-fine, mi-fond.	hiver . . .	espalier	On croit qu'il a été apporté par saint Martin de Tours.
— NAPOLEON	Liard, Médaille, Captif de Sainte-Hélène, Beurré Napoléon.	fertile . . .	moyen	très-bon . .	fine, fond., jut.	oct., nov.	pyram., espal.	Liard.
— WILLIAM	Bartlet de Boston	très-fert.	gros ou très-gros	très-bon . .	fine, fond., jut.	septembre	pyram., espal.	supposé d'or. amér.
BONNE D'ÉZÉE		très-fert.	assez gros . . .	bon	fine, fondante . .	septembre	pyram., espal.	trouvée p. M. Dupuy- Jamain, à Ezée (In- dre-et-Loire) 1838.
— DE MALINES . . .	Colmar Nélis, Nélis d'hiver	fertile . . .	petit et moyen .	très-bon . .	fine, fondante . .	déc. janv.	toutes formes.
BOUVIER BOURGMESTRE		assez fert.	assez gros . . .	bon	mi-fine, mi-fond.	novembre	toutes formes.	Simon Bouvier.
BROOM PARCK		fertile . . .	moyen	très-bon . .	fine, fondante . .	janv. mars	toutes formes.
COLMAR D'AREMBERG	Kartoffel	très-fert.	moyen	assez bon . .	grosse et cass.	oct. nov.	pyram., espal.
COLMAR D'HIVER . . .	Poire Manne	peu fertile	moyen ou ass. gr.	très-bon . .	mi-fine, mi-fond.	fév. mars.	espalier	Duhamel.
COMTE DE FLANDRES .		assez fert.	gros	assez bon . .	mi-fine, mi-fond.	nov. déc.	toutes formes.	Van Mons.
CONSEILLER DE LA COUR	Maréchal de Cour	fertile . . .	gros	assez bon . .	grosse mi-fond.	octobre . .	toutes formes.	Van Mons.
CURÉ	Belle de Berry, B. Héloïse, Beurré comise de Tou- lon, Belle Adréine.	très-fert.	gros	assez bon . .	mi-fine, mi-fond.	nov. janv.	toutes formes.
DE TONGRES	Durondeau	fertile . . .	gros	bon	mi-fine, mi-fond.	octobre . .	toutes formes.	Durondeau.
DES DEUX-SŒURS . . .		très-fert.	assez gros . . .	assez bon . .	fine, mi-fondant.	octobre . .	toutes formes.	D ^e Knoop, à Malines.
DÉLICES d'Hardenpont		fertile . . .	moyen	très-bon . .	fine, fond., jut.	nov. déc.	toutes formes.	attribué à l'abbé d'Hardenpont.
— DE LOUVENJOUL	Jules Bivort	très-fert.	assez gros . . .	très-bon . .	fine, fondante . .	oct. nov.	toutes formes.	Bivort.
DOYEN-DILLEN		fertile . . .	assez gros . . .	bon	mi-fine, mi-fond.	novembre	toutes formes.
DOYENNÉ D'ALENÇON .	Doyenné d'hiver nouveau.	fertile . . .	moyen	très-bon . .	fine, fondante . .	janv. mai.	toutes formes.	L'abbé Malassis.
— DU COMICE		assez fert.	assez gros . . .	très-bon . .	fine, fondante . .	novembre	toutes formes.	Com. hort. d'Angers.
— BOUSSOCH	Beurré de Mérode, Phi- lij pe double.	fertile . . .	gros	assez bon . .	tendre, mi-fine, fondante.	septembre	toutes formes.
DOYENNÉ DEFAIS . . .		fertile . . .	moyen	assez bon . .	fine, mi-fondant.	novembre	toutes formes.	Defais.
— D'HIVER	Bergamotte de la Pente- côte, Dorothee royale.	très-fert.	gros	très-bon . .	fine, fondante . .	déc. mai.	toutes formes.
— GOUBAULT		fertile . . .	moyen ou ass. gr.	bon	mi-fine, mi-cass.	janv. mars	toutes formes.	Goubault d'Angers.
DUCHESSE d'Angoulême	Duchesse	très-fert.	très-gros . . .	bon	mi-fine, fondant.	oct. nov.	toutes formes.
— PANACÉE		très-fert.	très-gros . . .	bon	mi-fine, fondant.	oct. nov.	toutes formes.
— DE BERRY D'ÉTÉ		assez fert.	moyen	très-bon . .	fine, fond., jut.	fin août . .	toutes formes.	Gabriel Bruneau.
EPINE DUMAS	Colmar du Lot, Duc de Bordeaux.	très-fert.	moyen	bon	mi-fine, fondant.	nov. déc.	toutes formes.
FIGUE D'ALENÇON . . .	Figue d'hiver	fertile . . .	moyen	bon	fine, fondante . .	déc. janv.	toutes formes.	Comte Mortefontaine
FONDANTE DES BOIS .	Beurré Davy, B. Spence, B. de Bourgogne, B. St- Amour, B. de Flandre, B. Foidart.	fertile . . .	gros ou très-gros.	assez bon . .	mi-fine, fondant.	sept. oct.	pyram. espal.	Van Mons.
— DE CHARNEU . . .	Duc de Brabant	fertile . . .	assez gros . . .	très-bon . .	fine, fondante . .	octobre . .	toutes formes.
— DE NOEL		fertile . . .	moyen	bon	mi-fine, fondant.	décembre	toutes formes.	Major Espéren.
FRÉDÉRIC DE WURTEM.	Médaille d'or	très-fert.	assez gros . . .	très-bon . .	fine, fondante . .	sept. oct.	toutes formes.	Van Mons.
GRAND SOLEIL		très-fert.	assez gros . . .	bon	mi-fine, mi-fond.	décembre	toutes formes.	Van Mons.
GRASLIN		fertile . . .	gros ou ass. gros.	bon	mi-fine, fond. jut.	oct. nov.	toutes formes.	François Bruneau.

NOMS DÉFINITIFS.	SYNONYMES DÉTRUITS.	FERTILITÉ	GROSSEUR.	QUALITÉ.	NATURE de la chair.	MATURITÉ	FORMES.	ORIGINE.
JALOUSIE DE FONTENAY	Jalousie de Fontenay-Vendée.	très-fert.	moyen	très-bon .	fine, fondante..	septembre	toutes formes.
JAMINETTE.	Bergamotte d'Austrasie, Sabine.	assez fert.	assez gros. . . .	assez bon.	granulée, mi-fondante.	déc. févr.	haute tige...	Van Mons.
LOUISE BONNE D'AYRANCHES.	Louise de Jersay, Bonne de Longueval.	très-fert.	assez gros. . . .	très-bon .	fine, fondante..	sept. oct.	toutes formes.
MARIE-LOUISE DELCOURT.	Marie-Louise Van Mons, Marie-Louise nouvelle.	fertile . . .	moyen ou ass. gr.	très-bon .	fine, fondante..	oct. nov.	toutes formes.	Van Mons.
MARIE PARENT . . .	Poire de Louvain	fertile . . .	moyen	assez bon.	fine, fondante..	octobre . .	toutes formes.	Bivort.
NEC PLUS MEURIS . .	Beurré d'Anjou.	fertile . . .	assez gros. . . .	très-bon .	fine, fondante..	décembre .	toutes formes.	Van Mons.
NOUVEAU POITEAU . .	Tombe de l'amateur. . .	fertile . . .	gros	bon	fine, fondante..	oct. nov.	toutes formes.
PASSE-COLMAR	Passe-Colmar gris ou doré	très-fert.	moyen	très-bon .	fine, fondante..	déc. févr.	toutes formes.	L'ab. d'Hardenpont.
PRÉMICES D'ECULLY	très-fert.	moyen	très-bon .	fine, fondante..	septembre	toutes formes.	Luizet père.
PRINCE ALBERT.	assez fert.	moyen	bon	fine, fondante..	fév. avril.	toutes formes.	Société Van Mons.
PRINCESSE CHARLOTTE	assez fert.	moyen	bon	fine, fondante..	oct. nov.	toutes formes.	Major Espéren.
ROUSSELET D'AOUT. .	Gros Rousselet d'aout (Van Mons).	très-fert.	moyen	bon	mi-fine, mi-fondante.	août.	pyram. mieux haute tige.	Van Mons.
ST-MICHEL ARCHANGE	fertile . . .	moyen	très-bon .	fine, fondante..	octobre . .	toutes formes.
ST-NICOLAS.	très-fert.	moyen	très-bon .	fine, fondante..	sept. oct.	toutes formes.	Ferme St-Nicolas.
SEIGNEUR (Espéren).	Bergamotte Fiévée, Bergamotte Lucrative, Fondante d'automne.	très-fert.	moyen	très-bon .	fine, fondante..	sept. oct.	toutes formes.	Major Espéren.
SOLDAT LABOUREUR	fertile . . .	assez gros. . . .	bon	mi-fine, fondant.	oct. déc..	toutes formes.	Major Espéren.
SUZETTE DE BAVAY	très-fert.	petit et moyen..	bon	mi-fine, fondant.	fév. avril.	toutes formes.	Major Espéren.
THÉODORE VAN MONS.	fertile . . .	gros ou très-gros	bon	fine, fondante..	octobre . .	toutes formes.	Van Mons.
TRIOMPHE DE JODOIGNE	fertile . . .	assez gros. . . .	bon	mi-fine, fondant.	nov. déc.	toutes formes.	Simon Bouvier.
URBANISTE.	Picquery, Louise d'Orléans, Louise de Prusse.	peu fertile	moyen	très-bon .	fine, fondante..	oct. nov.	toutes formes.	Comte Coloma.
VAN MONS DE LÉON LECLERC.	fertile . . .	gros.	très-bon .	fine, fondante..	novembre	espalier.	Léon Leclerc.
ZÉPHYRIN GREGOIRE	fertile . . .	petit ou moyen..	très-bon .	fine, fondante..	janv. févr.	toutes formes.	Grégoire de Jodoigne

Poiriers spécialement pour espaliers (contre un mur).

BERGAMOTTE CRASSANNE.	Crassanne d'automne. . .	fertile . . .	assez gros. . . .	très-bon .	mi-fine, fondante juteuse.	nov. déc.	espalier.	Très-ancienne, citée par Merlet, Liger Laquintinie, Duhamel.
BEURRÉ GRIS.	Beurré doré, Beurré d'Amboise.	fertile . . .	assez gros. . . .	très-bon .	fine, fondante, relevée.	sept. oct.	espalier.	Olivier de Serres. Merlet, Liger, Laquintinie, Duha.
BEZI DE CHAUMONTEL	Beurré de Chaumontel. .	fertile . . .	moyen et gros. .	assez bon.	fine, fondante..	janvier . .	esp., h. tige.	Duhamel.
BON CHRÉTIEN DE RANS.	Beurré de Rance, Beurré Noircain.	fertile . . .	assez gros. . . .	assez bon.	mi-fine, mi-fondante.	janv. mars	espalier.	L'abbé d'Hardenpont, 1762.
DOYENNÉ BLANC. . . .	St-Michel, Neige	fertile . . .	moyen	très-bon .	fine, fondante..	sept. oct.	espalier.	Duhamel.
— GRIS.	Doyennéroux, St-Michelgris	fertile . . .	moyen	très-bon .	fine, fondante..	oct. nov.	espalier.	Duhamel.
JOSEPHINE DE MALINES	fertile . . .	petit et moyen. .	très-bon .	fine, fondante..	janv. mars	espalier.	Espéren a dédié ce fruit à sa femme, Joséphine Baur.
ST-GERMAIN D'HIVER.	Inconnue Lafare.	fertile . . .	assez gros. . . .	très-bon .	fine, fondante..	nov. mars	espalier.	Liger, Laquintinie, Duhamel.

Poiriers spécialement pour haute tige (arbres de vergers).

BERGAMOTTE SYLVANGE	Poire Sylvange.	fertile . . .	moyen	bon	fine, fondante..	nov. déc.	haute tige...
BEURRÉ D'ANGLETERRE	Amande, Poire anglaise, Saint-François.	très-fert.	moyen	assez bon.	mi-fine, mi-fondante.	sept. oct.	haute tige...	Duhamel.

NOMS DÉFINITIFS.	SYNONYMES DÉTRUITS.	FERTILITÉ	GROSSEUR.	QUALITÉ.	NATURE de la chair.	MATURITÉ	FORMES.	ORIGINE.
BEURRÉ GOUBAULT — MILET.		très-fert.	moyen	bon	mi-fine, mi-fond.	septembre	pyramide, h. t.	Goubault.
BLANQUET	Blanquet (gros), Cramoisine.	très-fert.	petit	très-bon . . .	fine, fondante..	déc. janv.	pyramide, h. t.	Milet.
		fertile	petit	assez bon . . .	cassante	juillet . .	haute tige...	Duhamel.
BON CHRÉTIEN D'ÉTÉ	Gracioli	assez fert.	moyen et gros .	bon	cassante, jut...	août sept.	pyramide, h. t.	Duhamel.
CITRON DES CARMES .	Petite Madeleine, St-Jean.	très-fert.	petit et moyen .	bon	mi-fine, mi-fond.	juillet . .	haute tige...	Duhamel.
DOYENNE DE JUILLET	Leroi Jolimont	très-fert.	petit	bon	mi-fine, mi-fond.	juillet . .	pyramide, h. t.	Van Mons.
EPARGNE	Beau Présent, Cuisse-Madame, Saint-Samson, Cueillette.	très-fert.	moyen et ass. gr.	bon	mi-fine, mi-fondante.	juill. août.	espal., h. tige.	Liger, Laquintinie, Duhamel.
MESSIRE JEAN . . .	Messire Jean gris, Messire Jean doré, Chaulis.	fertile	moyen	bon	cassante, jut...	novembre	toutes formes.	Duhamel.
ROUSSELET DE RHEIMS	Petit Rousselet, Rousselet musqué.	fertile	petit	très-bon	mi-cassante....	septembre	haute tige...	Duhamel.
SECKLE	Seckle Pear	fertile	petit	très-bon	fine, fondante..	sept. oct.	pyr., h. tige.	Van Seckle, de Philadelphie (Amérique). Introd. en France en 1834.

Variétés dont les fruits sont à cuire.

BELLE ANGEVINE . .	Bolivar très-gros de Bruxelles.	assez fert.	très-gros . . .	assez bon . . .	cassante	fin d'hiver	toutes formes.	
BELLISSIME D'HIVER .	Belle noisette	fertile	gros	bon		fin d'hiver	toutes formes.	Duhamel.
BONCHRÉT.D'ESPAGNE	Mansuette des Flamands .	fertile	gros	bon		nov. janv.	toutes formes.	Liger, Duhamel.
CATILLAC	Gros Gilot, gros Monarque, Monstrueuse des Landes, Chartreuse.	très-fert.	très-gros . . .	bon		fév. mai.	toutes formes	Duhamel.
CERTEAU D'AUTOMNE .		très-fert.	moyen	très-bon		oct. nov.	toutes formes.	Duhamel.
L. LECLERC DE LAVAL		fertile	gros	assez bon . . .		mars, mai	toutes formes.	Van Mons.
MARTIN SEC	Rousselet d'hiver	assez fert.	petit	très-bon		déc. janv.	toutes formes.	Duhamel.
VAN MARUM	Calebasse Monstre, Calebasse Carafon, Calebasse Royale.	très-fert.	très-gros . . .	bon	grosse, mi-cassante.	octobre . .	toutes formes.	Van Mons.

Variétés admises par le Congrès dans sa session de 1859.

ALEXANDRINE DOUILLARD.		très-fert.	assez gros . . .	très-bon . . .	mi-fine, fondante, relevée.	octobre . .	toutes formes.	Douillard de Nantes.
COLUMBIA		fertile	gros	assez bon . . .	mi-fine, fondant.	décembre.	toutes formes.	Américaine.
DOCTEUR GALL		très-fert.	moyen	très-bon . . .	fine, fondante..	octobre . .	toutes formes.	Van Mons.
DOYENNE DE BORDEAUX		fertile	gros	bon	cass., peu jut.	déc. janv.	toutes formes.	Inconnue.
DUC DE NEMOURS . .	Colmar Navez, Beurré Noisette.	assez fert.	moyen	bon	mi-fine, fondant.	octobre . .	toutes formes.	Attribué à Bouvier.
HOWEL		très-fert.	assez gros . . .	bon	mi-fine, fondant.	sept. oct.	toutes formes.	Américaine.
POIRE MONCHALLARD .	Monsallard, belle Epine fondante, Epine d'été, Epine rose...	très-fert.	moyen	très-bon . . .	fine, fondante..	août . . .	toutes formes	Trouvée près le château de Maruel, dans la propriété de M. Monchallard
PROFESSEUR DUBREUIL		assez fert.	moyen	très-bon . . .	très-fine, fond..	août, sept.	toutes formes.	Dubreuil (Alp.), de Rouen.
ST-GERMAIN GRIS . .		fertile	moyen	très-bon . . .	mi-fine, fond...	hiver . . .	espalier	Variation du Saint-Germain d'hiver.
VINEUSE D'ÉTÉ . . .		assez fert.	moyen	très-bon . . .	mi-fine, fond...	septembre	toutes formes.	Espéren.

II. — Variétés ajournées avec recommandation.

BERGAMOTTE LAFFAY	Laffay.
BEURRÉ BAILLY	
— LUZET.	Semis de M. Luizet père, d'Ecully, près Lion (Rhône).
— PRÉCOCE GOUBAULT.	Goubault.
BRANDYWIN.	
COLMAR DE MARS	Semis de M. Nérard aîné, de Lyon.
DES VERGERS	Semis de M. Milley, à Saint-André (Aube).
DIX	Poire américaine. Deaborn l'a envoyée du Massachussets, sous le nom de <i>Leurs</i> , mais elle n'a aucune analogie avec la poire de ce nom.
DOYENNÉ NÉRARD.	Semis de M. Bonnefois, de St-Genis-Laval.
HEAT COL DE GORE	Américaine.
HENRI VAN MONS.	A étudier et comparer.
LOUISE BONNE DE PRINTEMPS.	Semis de M. Boisbunel, de Rouen.
MADAME MILLET.	Semis de M. Millet, de Tirlémont.
MONSIEUR DES-HONS.	Gain de M. Gibey-Lorne, de Troyes; beau et bon fruit hâif, se conservant mûr sans blettir, saveur du Rousselet.

MOUILLE-BOUCHE DE BORDEAUX	Pour haute tige, fruit petit, bon, très ré- pandu sur les marchés à l'époque de la maturité.
PATER NOSTER.	
PASSE CRASSANNE	Semis de M. Boisbunel, de Rouen.
POIRE-PÊCHE	Major Espéren; bonne variété de la fin d'août, arbre délicat sur coignassier.
POIRE BOUTOT.	Notre-Dame.
POIRE RAYU.	Semis de M. Gaillard (Ferdinand), de Bri- gnais (Rhône).
ST-GERMAIN PUVIS	Semis de M. Pariset, de Curciat (Ain)
SWANS ORANGE	Américaine, petit fruit du mois de juillet, très-bon.
N° 4.	Semis de M. Treyve, de Trevoux (Ain), excellente variété dédiée à la mémoire de son épouse.
N° 2.	Semis du major Espéren, introduit par M. Dupuy-Jamin, de Paris.
TARDIVE DE TOULOUSE.	Barthère frères, de Toulouse; ce fruit a beaucoup d'analogie avec la Duchesse d'Angoulême.

III. — Variétés ajournées sans recommandation.

ADELE DE ST-DENIS	M. Guérault, de Saint-Denis, l'a dédiée à sa fille.
ANANAS DE COURTRAY.	Arbre peu vigoureux.
BEURRÉ DUMONT-DUMORTIER.	
— MONDELLE.	De Bavay.
— QUETELET.	De Bavay, à comparer avec beurré Dumor- tier.
SAINT-LÉZIN, CONCOMBRINÉ.	Beau fruit, à peine bon cuit.

CONSEILLER RANWEZ.
DOYENNE SIEULLE (Sieulle 1815).
LA JUIVE.
OMER PACHA.
ROUSSELON (Berckmans).
ROUSSELET DOUBLE (Espéren).
ZÉPHYRIN LOUIS (Grégoire).

IV. — Variétés rejetées par le Congrès.

BEAU PRÉSENT D'ARTOIS.	Arbre peu vigoureux sur coignassier, fruit sujet à blettir avant maturité, qualité in- férieure.
BERGAMOTTE DE HEIMBOURG.	Mêmes défauts.
BEURRÉ MOIRÉ.	Plusieurs fruits très-différents portent ce nom.
BEURRÉ DE MONTGERON	Très-beau fruit, bien coloré, mais pâteux.
FONDANTE DU COMICE.	Fruit cassant, sans saveur; arbre délicat sur coignassier.
BÉZY D'ÉCHASSERIE.	Fruit de très-bonne qualité, mais d'une lo- calité particulière.

ESPÉRINE.	Fruit sans saveur.
HELOÏSE.	Variété imaginaire, à moins qu'on n'ait voulu désigner la poire de Curé, syno- nyme Belle Héloïse.
MALCONNAÏTRE.	Fruit de bonne qualité, cultivé dans l'Ardè- che et l'Isère, où il est cultivé en haute tige.
POIRE A DEUX TÊTES	A deux yeux, fruit local, pour verger.
ROUSSELET ST-NICOLAS	Complètement inconnu; c'est probablement la poire Saint-Nicolas.

Noms.	Synonymes retranchés.	Noms.	Synonymes retranchés.
BARONNE DE MELLO	Poire His.	DOYENNÉ LOUSSOCH.	Nouvelle Boussoch.
BELLE SANS PEPINS.	Bergamotte de Hamden.	DOYENNÉ D'HIVER.	Seigneur d'hiver, Doyenné de ou du printemps, poire Fourcroy, Camerlin d'hiver, Pastorale d'hiver, Poire du Pâtre.
BELLE ANGEVINE.	Angora, Comtesse ou beauté de Treweren, Royale d'Angleterre, Duchesse de Berry d'hiver, abbé Mongein (ce nom est donné à plusieurs variétés.	DOYENNÉ BLANC.	Beurré Blanc, Bonne ente, Doyenné pecté, du Seigneur, Citron de septembre.
BELLISSIME D'HIVER.	Angleterre d'hiver.	— GRIS.	Doyenné crotté, Doyenné galeux, Doyenné jaune, Neige grise.
BERGAMOTTE CRASSANNE. . . .	Crassanné, Beurré plat.	DUCHESSE D'ANGOULÈME. . . .	Poire de Pézénas, des Eparonnais.
BEURRÉ BRETONNEAU.	Calebasse d'hiver.	EPARGNE.	Grosse Madeleine, Chopine, Beurré de Paris, de la table des Princes.
— D'AMANLIS.	Hubard, Poire Dalbert ou d'Albert, Poire Kaissoise.	FIGUE D'ALENÇON.	Bonissime de la Sarthe, par erreur.
— D'AREMBERE.	Beurré des champs, Délices des Orphelins.	FONDANTE DES BOIS.	Belle de Flandre, Beurre des bois, Boospère, Bos pear, Beurré d'Elberg.
— DE NANTES.	Beurré nantais.	FONDANTE DE CHARNEU. . . .	Beurre ou fondante des Charneuses, Miel de Waterloo.
— D'HARDENPONT.	Goulu morceau de Cambron, Beurré Lombard, Glou morceau de Cambron.	FONDANTE DE NOEL.	Belle ou Bonne après Noël.
— DIEL.	Drytoren, Poire melon, Graciolo d'hiver.	JALOUSIE DE FONTENAY. . . .	Belle d'Esquermes.
— STERCKMANS.	Doyenné Sterckmans, Calebasse Sterckmans.	JAMINETTE.	Poirier d'Austrasie, Pyrolle, Maroit, Belle d'Austrasie, Crassane d'Austrasie.
— GRIS.	Beurré roux, Beurré d'Isambart, Beurré du Roi, Isambart le Bon, Beurré de Terwerenne.	LOUISE BONNE D'AVRANCHES. . .	Bonne ou Beurré d'Avranches, Bergamotte d'Avranches.
— D'ANGLETERRE.	Bec d'Oie, Poire d'Amande, Poire des Finois.	MARIE-LOUISE DELCOURT. . . .	Marie-Louise nova, Van Donkelaar, Van Donckelaar.
BEZY DE ST-VAAST.	Bézzy de Wat.	MESSIRE JEAN.	Mi Sergent.
BEZY DE CHAUMONTEL.	Chaumontel, Beurré d'hiver.	NÉC PLUS MEURIS.	Nec plus muris.
BLANQUET.	Blanquet gros, Cramoisin.	PASSE COLMAR.	Passe Colmar nouveau, Passe Colmar ordinaire.
BON CHRÉTIEN NAPOLEON. . . .	Mabile, Charles d'Autriche, Charles X, Bonaparte, Gloire de l'Empereur, Napoléon d'hiver, Napoléon.	SAINT-NICOLAS.	Duchesse d'Orléans.
— WILLIAM.	De Lavault William.	SAINT-GERMAIN D'HIVER. . . .	Saint-Germain vert.
— DE RANS.	Beurré de Flandre, Beurré noire chair, Hardenpont de printemps.	SECKLE.	Shakespeare.
BONNE D'EZÉE.	Belle et bonne des haies.	SEIGNEUR ESPÉREN.	Seigneur d'Espéren, Lucrate, Gresilière, Beurré Lucratif, Arbre superbe, Excellentissime.
— DE MALINES.	Nélis d'hiver. Fondante de Malines.	URBANISTE.	Beurré Drapiez.
CATILLAC.	Quenillac, Teton de Vénus, Bon Chrétien d'Amiens.	VAN MARUM.	Calebasse monstrueuse du Nord, Triomphe de Hasselt.
CERTEAU D'AUTOMNE.	Cuisse Dame.		
CONSEILLER DE LA COUR. . . .	Bô ou Baud de la Cour.		
CURÉ.	Monsieur le Curé, de Monsieur, Saint-Lezin, de Clio, Belle Adrienne ou Belle Adrienne, Bon Papa, Pater Noster, Vicar of Wakefield.		

(*) Ces synonymes, retranchés du précédent tableau, ne sont pas généralement adoptés ou connus. Toutefois, plusieurs figurent encore dans divers catalogues et dans divers ouvrages pomologiques.

POMMES.

Variétés admises par le Concours.

Les variétés précédées d'un astérisque (*) ont été admises dans la session de 1859.

NOMS DÉFINITIFS.	SYNONYMES DÉTRUITS.	FERTILITÉ de l'arbre.	GROSSEUR du fruit.	QUALITÉ du fruit.	ÉPOQUE de la maturité.
API.	Apirose, Api fin, petit Api.	très-fert.	très-pet.	bon . . .	hiver.
* AZEROLLE ANISÉ.	Gros Azérolly.	fertile . .	petit . . .	bon . . .	hiver.
BAROWSKY.	très fert.	ass. gros	bon . . .	août.
* BEAUTY OF KENT.	fertile . .	gros . . .	bon . . .	hiver.
* BEDFORD'S HIRE FOUND- LING.	fertile . .	gros . . .	bon . . .	hiver.
* BELLE DU HAVRE	Pomme rosat par erreur..	fertile . .	gros . . .	bon . . .	automne.
BELLE FLEUR.	Belle femme, Richard, Beile Fleur de France, double belle fleur.	fertile . .	gros . . .	bon . . .	fin automne.
* BONNE DE MAL.	fertile . .	moyen..	bon . . .	hiver et pr.
CALVILLE BLANCHE.	Reinettes à côtes, Bonnet carré.	fertile . .	gros . . .	très-bon	hiver.
CALVILLE ROUGE D'HIVER.	Calville rouge normande (Merlet).	fertile . .	ass. gros	bon . . .	hiver.
CALVILLE S.-SAUVEUR	Reinette St-Sauveur p. err.	très-fert.	gros . . .	bon . . .	fin automne.
CHATAIGNIER	fertile . .	ass. gros	ass. bon.	automne.
COURPENDU GRIS	Courpendu doré, Rosat dans quelques localités (par erreur).	très-fert.	petit . . .	bon . . .	hiver.
CUSSET	Pomme Cusset, Reinette Cusset.	très-fert.	moyen..	ass. bon.	fin hiver.
D'EVE.	très-fert.	gros . . .	passable.	automne.
* DE LESTRE.	fertile . .	moyen..	bon . . .	hiver et pr.
DOUX D'ARGENT.	Doux d'Angers, Ostogatte.	très-fert.	ass. gros	bon . . .	hiver.
FENOUILLET GRIS.	Anis, Azérolly, petit Fe- nouillet anisé, Fenouillet.	très-fert.	très-pet.	bon . . .	hiver.
— GROS	Gris anisé	ass. fert.	petit . . .	bon . . .	hiver.
— JAUNE	Drap d'or, Fenouillet doré, Gorge de Pigeon, Pomme de caractère, etc.	ass. fert.	petit . . .	bon . . .	hiver.
* GRAFENSTEIN	Gravenstein, appelé Cal- ville Grafsteiner par quelques pomiculteurs . .	fertile . .	moyen..	bon . . .	hiver.
* GROSSE LUISANTE	Montaigne.	fertile . .	gros . . .	médiocre	fin automne.
GRAND ALEXANDRE	Empereur Alexandre de Russie. Gros Alexandre, Empereur Alexandre 1 ^{er} .	fertile . .	tr.-gros.	ass. bon.	automne.
JOSÉPHINE.	Belle du bois, Gloria mun- di, Rhode Island.	ass. fert.	tr.-gros.	passable.	automne.
* LINEOUS PIPPIN	Reinette Menoux, Reinette d'Antézieux, par excel- lence par erreur, Rei- nette de Hollande.	ass. fert.	gros . . .	très-bon.	hiver.
MÉNAGÈRE.	peu fert.	tr.-gros.	passable.	automne.

NOMS DÉFINITIFS.	SYNONYMES DÉTRUITS.	FERTILITÉ de l'arbre.	GROSSEUR du fruit.	QUALITÉ du fruit.	ÉPOQUE de la maturité.
* MUSEAU DE LIÈVRE		très-fert.	moyen . .	ass. bon.	fin automne.
* PIGEON BLANC		très-fert.	petit . . .	très-bon.	fin automne.
PIGEON ROUGE		très-fert.	moyen . .	bon . . .	hiver.
POMME DE CANTORBERY.	Reinette de Cantorbery par erieur.	très-fert.	tr.-gros.	passable.	automne.
* POSTOPHE D'HIVER		ass. fert.	gros . .	passable.	août et sept.
RAMBOURG FRANC	Rambourg d'été	fertile . .	gros . .	bon . . .	hiver.
— D'HIVER		très-fert.	gros . .	bon . . .	hiver.
REINE DES REINETTES	Reinette de la couronne . .	très-fert.	ass. gros	bon . . .	hiver.
REINETTE DE CAUX		fertile . .	ass. gros	bon . . .	hiver et pr.
REINETTE DE CANADA	Ou du Canada, grosse Rei- nette d'Angleterre (Duh.)	très-fert.	gros et tr.-gros	b., tr.-b.	hiver.
— GRISE		très-fert.	gros . .	très-bon.	hiver.
— DE CUSY		très-fert.	moyen . .	très-bon.	hiver.
* — DORÉE		fertile . .	moyen . .	bon . . .	fin automne.
— DE HOLLANDE		fertile . .	moyen . .	très-bon.	hiver.
— FRANCHE		fertile . .	moyen . .	très-bon.	hiver et pr.
— GRISE DE GRANVILLE		très-fert.	gros . .	bon . . .	fin automne.
* — DE PARMENTIER	Parmentier	ass. fert.	gros . .	bon . . .	hiver.
— THOUIN		très-fert.	moyen . .	bon . . .	hiver.
* RIVIÈRE		fertile . .	moyen . .	bon . . .	hiver.
TRANSPARENTE D'ASTRACAN.	Moskovie, de Zurich . . .	ass. fert.	moyen . .	ass. bon.	fin automne.
* VIOLETTE DES 4 GOUTS.	Reinette des quatre goûts.	très-fert.	moyen . .	bon . . .	automne.
* BERNEDE		fertile . .	moyen . .	bon . . .	fin automne.

Variétés ajournées avec recommandation.

Belle de Fleury variété inédite, par M. Deville, à la Demi-Lune, près Lyon.

Belle d'Ecully, variété inédite, par M. Deville, à la Demi-Lune, près Lyon.

Courpendu rouge, fruit moyen, d'un beau rouge, de première qualité, d'hiver et d'été; l'arbre est remarquable par son feuillage ample, d'un vert foncé, et par ses ramifications courtes et nombreuses.

Julien Flower.

Pommes de Monsieur.

Pauline de Vigny. A beaucoup de ressemblance avec la pomme Aubertin.

Orange Pippin.

Reinette grise (Duhamel). Cet auteur l'estime à juste raison comme une des meilleures pommes. L'arbre est très-délicat. On le trouve encore dans quelques contrées du département de l'Ain, aux environs de Pont-de-Veyle et au bas des côtes de Revermont.

Reinette grise de Dieppedal.

Reinette rouge bâtie de Flower.

Surpasse-Reinette.

Variété rejetée par le Congrès.

Malpiau.

POMMIERS (MALUS).

NOMS DES ESPÈCES A CIDRE.

Haute tige très-élevée de tête sur franc, 4 fr. 50 c. et 2 fr.

- 1 Blanchette de Normandie.
- 2 Belle fille.
- 3 Cul coïssu.
- 4 Gros père.

- 5 Pomme de fer.
- 6 Bouge Brière.
- 7 Tard fleuri.
- 8 Mouscadet.

FRUITS A COUTEAU.

Haute tige. 4 fr. 50 c.

Quenouille sur franc et sur doucin. 75

Nain sur doucin. 75

— sur Paradis. 75

NOMS ET SYNONYMES.

	Qualité	Gross.	Époque de maturité.
1 Alfriston	1	gr.	nov.-avril.
2 Amélie	1	gr.	sept.-octobre.
3 Américain			
4 Ananas			
5 Api rouge	1	p.	janvier-mai.
6 — rose	1	p.	janvier-mai.
7 — étoilé	2	p.	janvier-mai.
8 — gros	2	m.	décembre.
9 — noir	2	m.	janvier-mai.
10 — panaché	1	p.	janvier-mai.
11 Barbarie	1	gr.	janvier-avril.
12 Beauté de Kent	1	gr.	oct.-février.
13 Baldwin	1	gr.	décemb.-mai.
14 Barowski	1	gr.	décemb.-mai.
15 Bedforshire Foundling	1	gr.	nov.-janvier.
16 Bec d'oie	2	gr.	nov.-février.
17 Belle d'Angers	1	gr.	nov.-février.
18 — de Bruxelles			
19 — d'Or éans			
20 — des jardins	2	gr.	oct.-novemb.
21 — du Havre	1	gr.	janv.-mars.
22 — Joséphine Ménagère	1	gr.	déc.-février.
23 — fille	2	gr.	décemb.-mai.
24 — fleur	1	gr.	oct.-décembre
25 — Dubois, Gloria mundi, Louis XVIII	2	l gr.	nov.-janvier.
26 Betzy ou Betsey	1	m.	nov.-février.
27 Betterave			
28 Bidet	2	gr.	décemb.-mars.
29 Bougère	2	gr.	déc. février.
30 Cadeau du général	1	gr.	janvier-mars.
31 Calville Baré	2	m.	janvier-mars.
32 — d'été, passe-pomme	2	p.	août.
33 — d'hiver, blanc	1	gr.	décemb.-mars
34 — rose	1	m.	noy.-janvier.
35 — rouge d'été	2	p.	septembre.
36 — d'hiver	1	gr.	nov.-décemb.
37 — royal	1	gr.	nov.-décemb.

SUITE DES POMMIERS.

NOMS ET SYNONYMES.	Qualité	Gross.	Epoque de maturité.
38 Calville rouge Saint-Sauveur.	4	gr.	janv.-février.
39 Citron.	2	gr.	janv.-février.
40 Cire.	2	gr.	décembre.
41 Cloche.	2	gr.	nov.-décemb.
42 Cœur de bœuf.	2	gr.	nov.-janvier.
43 Condome.	4	m.	nov.-décemb.
44 Court-Pendu, Reinette des Belges.	4	m.	janvier-mai.
45 Cornish July flower.	4	m.	nov.-janvier.
46 De Beauvoies.	4	gr.	janvier-mars.
47 De Boutigné.	4	m.	décemb.-mai.
48 De Cbataignier.	1	m.	nov.-avril.
49 De Fer.	3	m.	janvier-juin.
50 Des Femmes.	1	m.	déc.-février.
51 Des Quatre goûts.	4	m.	oct.-novemb.
52 De Grignon.	2	gr.	déc.-avril.
53 De Glace.	2	gr.	déc.-avril.
54 De Lestre.	3	p.	déc.-avril.
55 D'Eve.	2	gr.	février-mai.
56 Doux d'argent, Doux d'Angers.	4	m.	décemb.-mars.
57 Dowiski.	4	m.	décemb.-avril.
58 Donkelair.	2	gr.	décemb.-mars.
59 Downton Brisset.	2	p.	nov.-janvier.
60 Drap d'or.	2	m.	nov.-mars.
61 Early Harwest.	4	m.	août.
62 Ecarlate sans pareil, Carmin de juin, Vermillon précoce.	4	m.	août.
63 Empereur Alexandre, Grand Alexandre.	4	gr.	nov.-décemb.
64 Evertasting.	3	p.	janvier-mai.
65 Fenouillet Anisé gris ou anis.	2	p.	janvier-avril.
66 — de la Chine.	2	m.	décemb.-avril.
67 — doré.	4	m.	nov.-décemb.
68 — le gros, Fenouillet gris.	4	gr.	décemb.-mars.
69 — rouge ou roux.	4	m.	février-mars.
70 Figue.	5	p.	sept.-octobre.
71 Fraise.	4	m.	sept.-octobre.
72 Framboise.	4	gr.	sept.-octobre.
73 Franc roseau.	4	m.	nov.-janvier.
74 Francatu.	4	gr.	décemb.-mars.
75 Gallo Bayeux.	2	m.	janvier-mars.
76 Grain d'or.	4	p.	quarant.-aoû
77 Grand'mère.			
78 — Sul an.			
79 Gravenstain.	4	gr.	
80 Gros, Barbarie blanc.	2	gr.	
81 — Paros.	2	gr.	décemb.-mars.
82 — papa.	4	gr.	nov.-décemb.
83 — vert.	2	m.	déc.-janvier.
84 — rayé.			
85 Grosse face d'Amérique.	2	gr.	déc.-février.
86 Grise.	4	m.	janvier.
87 Haute Bonté.	4	gr.	déc.-janvier.

SUITE DES POMMIERS.

NOMS ET SYNONYMES.	Qualité	Gross.	Epoque de maturité.
88 Harmead Pearmain	1	m.	nov.-mars.
89 Hubbard's Pearmain	2	m.	nov.-mars.
90 Impériale, Magnifique Maltranche	1	m.	déc.-mars.
91 Jacques Lebel	1	gr.	nov.-décemb.
92 Jansen de Walten	1	gr.	décemb.-avril.
93 Jumelle			
94 La Cannelle	1	gr.	août.
95 Lelieur	2	gr.	sept.-octobre.
96 Luiken	2	m.	oct.-février.
97 Malapear	1	gr.	déc.-janvier.
98 Malocarle	1	gr.	octobre.
99 Malapias	1	gr.	octobre.
100 Margii	1	p.	nov.-février.
101 Marygold	1	m.	nov.-décemb.
102 Moss's Incomparable	1	gr.	avril-juin.
103 Mignonne d'été	2	m.	sept.-octobre.
104 — d'hiver	2	m.	décemb.-avril.
105 Moncel	1	m.	décemb.-avril.
106 Honstrueuse	2	gr.	mars-avril.
107 Montalivet	1	t.gr.	sept.-octobre.
108 Newton Pippin	1	gr.	novembre.
109 Norton Spy	2	m.	déc.-janvier.
110 Neige	2	p.	nov.-janvier.
111 Noire	1	m.	janvier-mars.
112 Non Pareil	2	p.	janvier-mars.
113 Orange	1	p.	sept.-octobre.
114 Ornement de table	2	m.	sept.-octobre.
115 Ostin			sept.-octobre.
116 Oportowski	1		
117 Ostogate	1	m.	déc.-février.
118 Pater Noster			
119 Pauline de Vigny			
120 Pastaure	1	m.	
121 Pearmain de Kent	1	gr.	oct.-novemb.
122 Pearmain Herefordshire	1	p.	nov.-mars.
123 Pearson's plate	1	p.	déc.-avril.
124 Pie IX	1	p.	
125 Pepin d'or			janvier-mars.
126 Pêche	1	p.	
127 Pigeonnet blanc	2	p.	nov.-janvier.
128 — commun	2	m.	oct.-novemb.
129 — de Jérusalem	2	m.	déc.-février.
130 — de Rouen			
131 — rouge	1	p.	
132 Poire	2	p.	janvier-mai.
133 Passe pomme blanche, Blanche précoce	2	m.	août.
134 — Pomme d'été, Postophe d'été	2	m.	août.
135 Preston	1	m.	nov.-février.
136 Pippin Ribston	1	m.	nov.-février.
137 Princesse noble	1		déc.-janvier.
138 — royale	1	gr.	déc.-avril.
139 Rambourg d'été	2	gr.	sept.-octobre.

SUITE DES POMMIERS.

NOMS ET SYNONYMES.		qualité	Gross.	Époque de maturité.
140	Rambourg d'hiver	0	4 gr.	déc.-mars.
141	Reinette d'Allemagne.	1	4 gr.	déc.-mars.
142	— d'Angleterre.	1	4 gr.	déc.-mars.
143	— d'Aniel.	1	4 gr.	déc.-avril.
144	— d'Anjou.	1	4 gr.	déc.-février.
145	— d'Autriche.	1	4 m.	
146	— de Bayeux.	1	4 m.	
147	— de Bretagne.	2	4 gr.	déc.-janvier.
148	— de Cantorhéry.	1	4 gr.	janvier.
149	— de Caux.	1	4 m.	janv.-février.
150	— de Chine.	1	4 m.	déc.-avril.
151	— de Doué.	1	4 gr.	nov.-janvier.
152	— de Granville.	1	4 gr.	nov.-décemb.
153	— d'Espagne.	1	4 m.	nov.-mars.
154	— blanche.	1	4 gr.	
155	— de Hollande.	1	4 m.	nov.-janvier.
156	— dorée.	1	4 m.	déc.-mars.
157	— d'Italie.	1	4 m.	décembre.
158	— de Versailles, de Champagne grise, de Frisland.	1	4 tr.gr.	déc.-mars.
159	— grise du Canada.	1	4 tr.gr.	nov.-mars.
160	— blanche.	1	4 gr.	nov.-mars.
161	— de Thorn.	1	4 gr.	décembre.
162	— franche.	1	4 gr.	janvier-mai.
163	— grise.	1	4 m.	janvier-mai.
164	— — lisse.	1	4 m.	janvier-mai.
165	— musquée.	1	4 tr.gr.	novemb.-juin.
166	— monstrueuse.	1	4 gr.	sept.-octobre.
167	— Outz.	1	4 gr.	décemb.-avril.
168	— panachée.	1	4 m.	décemb.-mai.
169	— plate.	1	4 m.	décemb.-mai.
170	— Prussienne.	2	4 m.	déc.-mars.
171	— Pepin.	1	4 gr.	janvier-avril.
172	— Quarrendon.	1	4 m.	décembre.
173	— Brousse.	1	4 m.	déc.-mars.
174	— Scarlet.	1	4 m.	janvier-avril.
175	— Suisse.	1	4 m.	
176	— Thouin.	1	4 m.	déc.-mars.
177	— tardive.	1	4 m.	avril-juin.
178	— truitée.	1	4 gr.	
179	— triomphante Oberddiek.	1	4 p.	décemb.-mai.
180	— verte.	1	4 gr.	décemb.-mai.
181	— — d'Amérique.	1	4 gr.	novembre.
182	Royale d'Angleterre.	1	4 m.	oct.-novemb.
183	Rouge Brière.	1	4 p.	nov.-janvier.
184	Rohald.	2	4 m.	déc.-février.
185	Roux brillant.	2	4 gr.	déc.-février.
186	Rosa.	1	4 m.	déc.-janvier.
187	Ribston's pippin.	1	4 p.	nov.-décemb.
188	Rivière.	1	4 gr.	déc.-février.
189	Surpasse Reinette, Reine des Reinettes.	4	4 gr.	décemb.-mai.

— 44 —

SUITE DES POMMIERS.

NOMS ET SYNONYMES.	Qualité	Gross.	Époque de maturité.
490 Surprise	3	p.	décemb.-mai.
491 Transparente blanche	2	gr.	sept.-octobre.
492 Unique	2	m.	déc.-février.
493 Vermillon d'Andalousie	2	m.	déc.-avril.
494 — d'été			juillet.
495 — Cormier de Juin	4	gr.	déc.-mars.
496 Wellington	2	gr.	déc.-mars.
497 Verte de Prince			décemb.-juin.
498 Vineuse	4	m.	
499 Violette	4	m.	janvier-mai.

PRUNIER (PRUNUS).

Prix : Haute tige en plein vent 4 fr. 50 c.
 Pyramide ou quenouille 4 »
 Basse tige » 75

1 Abricot blanc , jaune hâtive	4	gr.	août.
2 Abricotée	4	gr.	septembre.
3 Altesse	4	m.	septembre.
4 Automne compote	4	gr.	octobre.
5 Amiral Rigny	4	gr.	fin août.
6 Belle de Louvain	4	gr.	comm. août.
7 Bifère , deux fois l'an	3	m.	sept.-octobre.
8 Bicker's Yellow , Gage	4	gr.	mi-septembre.
9 Bleue de Belgique	4	gr.	août.
10 Coë Goutte d'or	4	gr.	septembre.
11 Cooper's large , rouge	2	gr.	fin août.
12 D'Agén , Date violette, Longue. Robe Sergent	4	m.	août-septemb.
13 Dame Aubert , Blanche, Jaune, Grosse luisante, Impériale blanche	4	gr.	août-septemb.
14 — Rouge violette	2	gr.	septembre.
15 — Marbrée	2	m.	septembre.
16 Damas	2	m.	fin août.
17 — de septembre	2	p.	sept.-octobre.
18 — de Montgeron	2	gr.	août.
19 — Musqué, de Chypre, de Malte	2	p.	août.
20 — de Provence, d'Alep			
21 — Gros de Tours	2	m.	fin août.
22 — Violet	4	m.	fin août.
23 — d'Italie	2	m.	juillet.
24 — noir à feuilles panachées	3	p.	septembre.
25 Datte violette	2	m.	fin août.
26 Diaprée rouge	1	m.	septembre.
27 De Catalogne	2	m.	fin juillet.
28 — Monfort	4	gr.	août.
29 — Monsieur, tardive	2	gr.	septembre.
30 — Monsieur, hâtive, du roi	4	gr.	mi-juillet.

SUITE DES PRUNIERs.

NOMS ET SYNONYMES.	Qualité	Gross.	Époque de maturité.
31 De Jérusalem.	2	gr.	août.
32 Des Béjonnières.	1	gr.	août.
33 Drap d'or d'Espéren.	4	gr.	août.
34 Dunmore.	1	m.	octobre.
35 Fellemberg.	4	gr.	octobre.
36 Golden Gage.	4	gr.	sept.-octobre.
37 Gros damas blanc.	2	m.	sept.-octobre.
38 Gatheries ray Bank.	4	gr.	septembre.
39 Huling's superbe.	4	gr.	septembre.
40 Ile verte de Savoie.	2	gr.	septembre.
41 Impériale de Milan.	4	gr.	septembre.
42 — ottomane.	4	gr.	septembre.
43 — violette (à pruneaux).	4	tr.gr.	com. septemb
44 Impératrice, diadème.	4	gr.	septembre.
45 Impérial gage.	4	gr.	novembre.
46 Isabelle.	4	gr.	septembre.
47 Jacinthe.	4	m.	septembre.
48 Jaspée.	2	m.	septembre.
49 Jefferson.	4	gr.	août.
50 Kers Plum.	4	gr.	septembre.
51 Knight's green drying, Large green drying.	4	gr.	août.
52 Lafayette.	2	m.	septembre.
53 Lawren's gage.	4	gr.	août-septemb.
54 Mac Laughlin.	4	m.	août.
55 Mamelonnée.	4	m.	août.
56 Merveille d'automne.	4	p.	novembre.
57 — de septembre.	4	m.	octobre.
58 Mirabelle d'août.	4	p.	octobre.
59 — grosse, double, drap d'or.	4	p.	fin juillet.
60 — tardive.	4	p.	mi-juillet.
61 — miroboland, jaune.	3	p.	fin juillet.
62 — rouge.	3	gr.	juillet.
63 — prune cerise.	3	m.	août.
64 Monsieur.	4	gr.	juillet.
65 — à fruit jaune.	4	gr.	août.
66 — hâtif.	2	gr.	juillet.
67 Nectarine.	4	gr.	août.
68 Nelson Victory.	2	gr.	septembre.
69 Ottomane, impériale ottomane.	4	gr.	août.
70 Olive.	2	m.	septembre.
71 Orange.	4	gr.	septembre.
72 Pêche.	3	gr.	juillet.
73 Perdigon blanc.	4	p.	septembre.
74 — rouge.	4	p.	septembre.
75 — musqué.	4	gr.	sept.-octobre.
76 — panachée.	4	gr.	août.
77 Pons Seedling, anglaise.	4	tr.gr.	septembre.
78 Précoce de Bergthold.	4	gr.	fin juillet.
79 Prince Engleberg.	4	gr.	fin août.
80 Princesse d'Orange.	4	gr.	juillet-août.
81 Purple favorite.	4	gr.	fin août.

SUITE DES PRUNIER.

NOMS ET SYNONYMES.		Qualité	Gross.	Époque de maturité.
82	Prince of Wales.	4	gr.	fin août.
83	Queen Victoria.	4	tr.gr.	septembre.
84	Questche anglaise (à pruneaux)	4	gr.	sept.-octobre.
85	— d'Allemagne, de Metz (à pruneaux)	4	gr.	septembre.
86	— d'Italie (à pruneaux)	4	gr.	septembre.
87	Reine Blanche de Galoppin	4	gr.	août.
88	— Claude dorée.	4	gr.	août-septemb.
89	— — précoce, rouge de van Mons	4	tr.gr.	mi-août.
90	— de Bayay	4	tr.gr.	fin sept.-octob.
91	— tardive.	4	gr.	septembre.
92	— violette	4	gr.	sept.-octobre.
93	— diaphane.	4	gr.	septembre.
94	— — rouge.	4	m.	septembre.
95	Royale.	4	gr.	
96	Sainte-Catherine jaune (à pruneaux)	4	tr.gr.	septembre.
97	— — à feuilles panachées.	4	m.	septembre.
98	Saint Martin , de la Toussaint.	3	m.	oct.-novemb.
99	— Jean	3	p.	juillet.
100	— Etienne.			
101	Surpasse Monsieur	4	gr.	septembre.
102	Sucrée d'Amérique.	4	m.	août-septemb.
103	Sans noyau	2	p.	septembre.
104	Washington	4	gr.	septembre.
105	— purple	4	gr.	septembre.
106	Waterloo.	4	m.	septembre.
107	Violette.	4	gr.	septembre.
108	Virginale.	4	gr.	mi-septembre.

VIGNES.

PRIX : En panier ou en pot. 1 fr. » c.

Chasselas Fontainebleau en chevelée. . . . » 30

Madeleine noir précoce en chevelée. . . . » 30

Les autres variétés en chevelée. . . . » 30

Pour vignoble; 50 fr. le mille.

VIGNES RAISIN DE TABLE (VITIS).

4	Alicante.	violet.	2	gr.	octobre.
2	Barbaroux.	rouge.	4	m.	septembre.
3	Balafant.	jaune.	4	gr.	septembre.
4	Blae Espérion.				
5	Blanc de Pagès.	blanc.	2	gr.	octobre.
6	— — précoce de Kientsheim	blanc.	4	gr.	août-septemb.
7	Brustiano.	noir.	4	m.	août. —
8	Caillaba.	blanc.	4	p.	septembre.

SUIITE DES VIGNES RAISIN DE TABLE.

NOMS ET SYNONYMES.		Qualité	Gross.	Epoque de maturité.
9	Cahors	noir.	2	gr. septembre.
10	Carignan	noir.	2	m. septembre.
11	Capricieux	violet.	3	p. septembre.
12	Chasselas blanc royal.		4	gr. fin août.
13	— — de Fontainebleau		4	gr. fin août.
14	— — musqué.		4	gr. fin août.
15	— de Bar-sur-Aube.	blanc.	4	gr. com. septemb.
16	— gris.		4	m. com. septemb.
17	— de Pondichéry.	blanc.	4	gr. septembre.
18	— Jalabert.		4	gr. sept.-octobre.
19	— royal rose.		4	gr. fin août.
20	— rouge.		4	gr. com. septemb.
21	— gros Goulard.	blanc.	4	gr. août.
22	— précoce.		4	gr. juillet-août.
23	— précoce de Saumur.			
24	— Tokay	rose.	4	gr. septembre.
25	— violet.		2	m. novembre.
26	Corinthe blanc.		4	p. septembre.
27	Cornichon blanc		2	gr. octobre.
28	— violet.		3	gr. septembre.
29	Damas blanc.		2	gr. octobre.
30	— noir.		2	gr. octobre.
31	De Candolle	rose.	4	gr. octobre.
32	D'Ispahan	blanc.	4	gr. octobre.
33	D'Ischia ou Madeleine , noir précoce		4	p. fin août.
34	De la Palestine , de la Terre promise		2	gr. novembre.
35	Frankental	noir.	4	gr. septembre.
36	Frontignan	blanc.	4	gr. septembre.
37	— hâtif.	noir.	4	gr. fin août.
38	Gromier du Cantal.	rose.	2	gr. octobre.
39	Gros Goulard	blanc.	4	gr. fin août.
40	— Guillaume.	noir.	2	gr. octobre.
41	— noir Teinturier.	noir.	2	p. octobre.
42	— des Pyrénées.			
43	Grosse perle blanche	blanc.	4	gr. oct. - novemb.
44	Isabelle	noir.	2	m. septembre.
45	Joanne	blanc.	4	gr. sept. - octobre.
46	Listau	blanc.	2	gr. août.
47	Maccabeo ou maccabeux	noir.	2	gr. oct. - novemb.
48	Madeleine , Blanche de Bordeaux blanc		4	gr. oct. - novemb.
49	Madère Vaudel.	noir.	4	m. fin août.
50	Malaga	rose.	4	gr. septembre.
51	Malingre , blanc précoce.	blanc.	4	gr. août.
52	Malvoisie	blanc.	4	gr. oct. - novemb.
53	Maroc	blanc.	4	gr. septembre.
54	Morillon noir.	noir.	2	p. septembre.
55	Muscat blanc	blanc.	4	gr. septembre.
56	— d'Alexandrie	jaune.	4	gr. octobre.
57	— gris.	gris.	4	m. sept. - octobre.
58	— noir	noir.	2	m. sept. - octobre.
59	— rose.	rose.	2	m. septembre.
60	Napoléon , perle du Jura.	blanc.	4	tr. gr. septembre.

SUITE DES VIGNES RAISIN DE TABLE.

NOMS ET SYNONYMES.		Qualité, Gross.		Époque de maturité.
61	Précoce de Hongrie.	noir.	4 m.	fin août.
62	Prince-Albert	noir.		
63	Pied de Perdrix		2 gr.	fin septembre.
64	Pinot blanc	blanc.	2 m.	sept.-octobre.
65	— rouge ou noirin.	noir.	3 p.	octobre.
66	Odorante			
67	Olivette noire.	noire.	4 gr.	octobre.
68	Queen Victoria			
69	Ranshlia	blanc.	4 m.	octobre.
70	Raisiné d'Espagne.	noir.	4 gr.	octobre.
71	— des bons hommes.			
72	Ribier de Maroc.	noir.	2 gr.	octobre.
73	Saint-Bernard	noir.	2 p.	fin août.
74	— Jean	blanc.	4 m.	
75	— Pierre de l'Allier.			
76	— Rabier			
77	Sultan			
78	Ténéron	blanc.	4 gr.	septembre.
79	Trousseau	noir.	4 gr.	sept.-octobre.
80	Verjus à confire.	blanc.	4 gr.	
81	Vert de Madère.	blanc.	4 gr.	septembre.

PLANTES D'ORNEMENT DE PLEINE TERRE

Produisant très-bon effet par leur feuillage.

	fr. s.		fr. c
Arundo donax , fort.	4 50	Yucca fiexilis très-fort.	45 "
— variegata	3 "	— pendula moyen.	5 "
Gynérium argenteum ,		— — plus fort.	10 "
— moyens en pots.	2 "	— — très-fort.	15 "
— — forts en paniers.	5 "	— gloriosa moyen.	5 "
— — extra — —	10 "	— — plus fort.	10 "
Elimus glaucus , forte touffe	3 "	— — plus fort.	15 "
Yucca filamentosa , en p.	10 "	— — très fort.	20 "
— glaucescens	3 "	— licata moyen.	5 "
— alæfolia	3 "	— — plus fort.	10 "
— flexilis moyen.	5 "	— tricolore fort.	25 "
— — plus fort.	10 "		

ARBRES FORESTIERS ET ARBUSTES D'ORNEMENT

POUR AVENUES ET JARDINS PAYSAGERS.

	fr.	c.		fr.	c.
Acacia commun, fort, tige.	4	25	Althæa violet semi-double.	»	50
— — quenouille.	»	40	— à fleur rouge, double.	»	50
— pendula (tr. beau) tige	4	50	— anemonæflora, fl. cr.	»	50
— — demi-tige . . .	»	70	— speciosa	»	50
— involucrata, basse tige	4	»	— peoniæflora	»	60
— pyramidal. baliveau.	4	»	— elegantissima	»	60
— — basse tige . . .	»	50	— fastuosus	4	»
— à fleur rose, tige. . .	4	50	— tout blanc (totus albus)	»	50
— — basse tige. . .	»	50	Amandier à fleur double,		
— hispida arborea à fl.			— basse tige	4	50
— rose t.	4	50	— incana, touffe	»	50
— — basse tige.	»	50	Amorpha fruticosa	»	40
— — complexa b. t.	4	»	— crispa (nouv.)	»	60
— tortuosa, tige. . . .	4	50	Anagiris foetida, en pot.	»	60
— — demi-tige. . . .	4	60	Aralia spinosa, fort.	4	»
— — basse tige. . . .	»	50	— — moyen.	»	75
— viscosa rosea, tige. .	4	50	— Japonica, fort.	4	»
— — b. t.	»	50	— — moyen.	»	75
— parasol de 3 mètres et			Arbre de Judée blanc,		
— au-dessus	2	50	— tige.	4	50
— parasol de 2 m. 60..	4	50	— — — baliveau.	»	75
— — de 2 mètres. . .	4	»	— — — blanc, touffe . . .	»	40
— — basse tige. . . .	»	50	— — — rouge tige.	4	50
— mimosa julibrizin, b. t.	»	75	— — — baliveau.	»	60
— Bugeautii, tige. . . .	2	50	— — — le cent.	40	»
— de la mer Caspienne,			Arthémise en arbre.	»	40
— basse tige	4	75	Arundinaria falcata	4	50
— à f. de Mimosa (n.),			Arundo donax.	»	75
— basse tige.			Aune commun, tige.	4	50
— triacanthose, tige. . .	4	50	— quenouille	»	50
— — quenouille . . .	»	70	Aune incana, baliveau. . .	»	50
— macrocanthos, b. f. .	4	50	— à feuille en cœur, tige	4	50
Agnus castus , fleur bleue,			— — baliveau fort.	»	75
— touffée	»	50	— obcordata, baliveau. . .	»	75
— feuille incisée, touffée.	»	50	— — tige.	4	50
Aliboufier officina . . .	4	25	— à feuille laciniée, bal.	4	50
Alisier argenté, tige. . .	4	50	— — — basse tige.	4	50
— — baliveau.	»	75	— hixyacantofolia, en p. .	4	50
— — basse tige.	»	60	Azaléa variés		
— de Bourgogne, tige. .	4	50	Azedazach major, en pol.	4	50
— — baliveau.	»	75	Azerolier (épine), odor., t.	4	50
— à fruit en poire, baliv.	»	75	— à fl. bl. double, b. t. .	4	50
— de Fontainebleau, tige	4	50	— à fl. rose, double tige	4	50
— — baliveau.	»	75	— — — baliveau.	»	80
— — basse tige. . . .	»	60	— — — basse tige.	»	60
— — du Népaül, tige	1	50	— — — cram. basse tige .	»	60
Althæa frutex.	»	40	— — — haute tige . . .	4	50
— blanc double, fort. . .	»	50	— à flès lin. quenouille .	»	60
— bleu double.	»	50	— d'érable, fr. corail, t. .	»	80
— feuille panachée blanc	»	75	— — — baliveau	»	60

SUITE DES ARBRES FORESTIERS ET ARBUSTES D'ORNEMENT.

	fr. c.		fr. c.
Azerolier fl ^e d'érable, b. t.	» 60	Bouleau com., baliv. fort	1 50
— d'arbusier, baliveau	» 60	— à papier ou à canot,	» 60
— stipulacea, basse tige	» 60	tige	1 50
— de la Caroline, tige.	» 60	— — baliveau.	» 60
— à gros fruit, hasse tige	» 60	— à feuille d'ortie bas,	» 75
— — — baliveau.	» 75	tige	» 75
— — — tige.	1 »	— — — tige.	1 »
— à fruit noir, tige.	» 60	— — laciniée, tige.	1 50
— ergot de coq, b. t.	» 60	— à feuilles de pimprenelle, en pot	1 50
— à grandes dents, tige	1 50	Boule de Neige , touffe	» 40
— oliveriana, baliveau	» 50	— — tige.	1 »
— — basse tige.	» 40	Bourgène à feuilles larges,	» 50
— des Pyrénées, tige.	1 50	touffe.	» 50
— pleureur (vrai), tige.	2 »	— à feuilles étroites.	» 50
— cotoneaster affinis, b.	» 75	— erythroxylon	» 50
— — — touffe.	» 75	— Californica	1 50
Baguenaudier commun.	» 40	— toujours verte.	1 »
— orangé hybride	» 40	— oleifolius (tr. nouv.).	2 »
— Pocoki en pot.	1 »	Broussonetia papirif. tige	1 50
— pourpre.	» 60	— quenouille	» 50
Benthamia fragifera, en	» 40	— touffe	» 50
pot, f.	» 40	— panach. blanc et jaune	» 4 »
Berberis , épine-vinette à	» 4 »	b. t.	» 4 »
— feuille pourpre.	» 50	— heterophylla dissecta.	1 »
— — — touffe tr. f.	» 75	— integrifolia, basse tige	1 »
— de la Chine (vrai), en	» 50	Budleia globosa, touffe.	» 75
pot	» 50	— Lindleyana, touffe.	» 50
— dulcis, en pot.	» 60	Bumelia Lycioides.	» 75
— — non en pot.	» 50	Buisson ardent (V. aux	» 75
— — hybrida, en pot.	» 75	feuilles persistantes).	» 75
— empetroïdes, en pot.	1 »	Calycanthe Pomp., touffe	1 25
— mycrophylla serrati-	» 60	— ferax, touffe.	» 75
folia.	» 60	— rubricaulis longifolius	2 »
— marginata, beau et	1 25	— macrocarpa, fort	1 »
très-rare.	1 25	— præcox, en pot, fort.	1 25
— Nepaulensis.	» 50	— — à gr. fl. jaune	2 50
Blanc de Hollande , très-	1 50	en pot.	2 »
forte, tige.	1 50	— — — de sem.,	2 »
— pleureur, très-nouv.	3 »	en pot.	2 »
tige.	3 »	Casse du Maryland	» 75
— argenté, tr.-f., tige.	1 »	Catalpa , tige.	1 50
Bois de Sainte-Lucie ,	» 50	— nain (species nova).	1 50
touff.	» 50	— Bungei (de la Chine).	1 50
— — quenouille	» 50	Caragana (V. Robinia).	» 50
— — tige.	1 50	Céanothé d'amérique, touffe	» 50
Bois-joli , à fleur rouge.	1 50	— cærulea grandiflora,	1 »
— à grande fleur	1 50	en pot.	1 »
— à fl. blanche, en pot.	» 75	— intermedius.	» 75
Bondue ou chicot du Ca-	1 50	— azureus grandiflora.	1 »
nada, tige.	1 50	— dentatus.	1 »
— demi-tige.	» 75	— divaricatus, en pot.	1 »
— basse tige.	» 40	— Dellinianus.	1 »

SUITE DES ARBRES FORESTIERS ET ARBUSTES D'ORNEMENT.

	fr.	c.		fr.	c.
Céanothe subcæruleus. . .	4	»	Chêne Loueti , moy. force . . .	»	80
Cerisier de Virginie, padus			— liège, en pot.	4	»
— — — tige.	4	50	— kermès (coccifera), en		
— — — touffe.	»	50	— pot.	4	»
— — — mérisier à fl. doubles,			— vert, en pot.	4	»
— — — tige.	4	50	— — de la Caroline,		
— — — demi-tige	»	75	— b. t.	4	50
— — — basse tige	»	60	— cerris, tige, très-beau	4	»
— — — à grappes, touf.	»	50	— — baliveau	»	80
— — — quenouille.	»	50	— — à flles panach.	2	»
— — — à flles pa-			— cerris pleur., tig. 2 m.	2	»
— — — nach, bal.	4	»	— — — 3 mètres.	3	»
— — — à feuilles d'au-			— pleureur nouv. tige.	3	»
— — — cuba, tige.	4	50	— très-pleureur, tige	40	»
Chamæcerasus à fruit noir. . .	»	50	— — — basse tige	40	»
— de Tartarie, à fl. bl.	»	50	— Zan ou Mirbeckit, bal.	4	»
— — — rose.	»	50	— d'Amérique , Zan		
— — — à gr. fl. rose.	»	50	— ou Mirbeckii, en pot,		
— altaïca.	»	50	— b. t.	4	»
— des Alpes, touffe.	»	50	— vert à larges flles, b. t.	4	50
— à flle panachée, Sym-			— Phellos latifolla, b. t.	4	50
— phorine.	»	50	— d'Amérique à flle de		
— Ledibouri touffe.	»	50	— châtaigner en pot.	4	»
— occidentalis, touffe	»	50	— — alba.	4	»
Charme à feuille de chêne,			— — rouge, bal. fort	4	»
— — — touffe.	»	60	— — — basse-tige.	»	75
— — — panach. f.	4	»	— — — macrophylla,	2	»
— — — — baliv.	4	»	— — — baliveau.	»	75
Châtaignier d'Amérique,			— — — basse-tige.	4	50
— b. t.	»	50	— — — macrocarpa,		
— fleur ronde, nouveau	2	»	— — — franc de pied,		
— à filles arg. demi-tige	2	»	— en pot.	4	50
— à bois corail, bas. tige	4	»	— bicolor, baliveau	4	25
— hétérophylle. b. tige	4	»	— — tige.	»	»
— Princi, en pot.	4	»	— de la Concorde (nouv.)	2	»
— à fruits.	4	50	— — gabra.	3	»
Chêne d'Europe.			— glaberrima (Népaül),		
— Phennesii, quenouille	4	»	— ordin.	3	»
— — en pot, fort	4	»	— insignis, en pot.	5	»
— à flles laciniées, b. t.	4	»	— Skinnerii, en pot.	3	»
— à flle de comptonia, n.	3	»	— taraxifolia.	2	»
— à feuille bordé blanc			— incombeana nova	2	»
— (élégant).	4	»	— Fordii.	2	»
— pyramidal, forte tige	4	25	— lucida.	2	»
— — moy. force, tige	4	»	— lancifolia.	2	»
— — quenouille, f.	»	80	Chionanthe de Virginie, t.	4	50
— — basse tige.	»	60	— — demi-tige.	4	»
— — hétérophylle, !			— — basse-tige.	»	75
— — fort.	4	»	Citronnelle aurone.	»	50
— — — moyen	»	80	— en arbre, touffe.	»	50
— à flle panachée, bal.	4	50	Clavallier épineux.	»	50
— — b. t.	4	»	Clématite droite d'Espag.	»	50
— Loueti, bal.	4	»	— touffe.	»	50

SUIITE DES ARBRES FORESTIERS ET ARBUSTES D'ORNEMENT.

	fr.	c.		fr.	c.
Clématite à file entière, t.	»	50	Cytise Ebénier (V. ci-après)		
— grimpante.			Daphné mezereum grandiflora	1	50
Cognassier de la Chine, b. t.	»	75	— Fortunii	2	»
— du Japon fl.r., en p.f.	1	50	— — très-fort	10	»
— — moy. forc. en p.	1	»	Deutzia scaber, touffe forte	»	50
— — rouge, double, en pot.	1	»	— — crenata vera.	»	60
— — à fleur carnée, en pot.	1	»	— — gracilis vera, fort.	»	50
— — sans épine	1	50	— — staminea, en pot.	»	60
— — umbellata (Siebold)	1	50	Diospyros (V. Plaquemier).		
Comptonia asplenifol, touff.	1	»	Ebénier à fleur jaune, tige	1	50
Corchorus à fl. d. touffe.	»	50	— — quenouille	»	50
Coriaria myrtifolia (Rhe-doul).	»	50	— — touffe	»	50
Cornouiller à gr. fr. rouge quenouille.	1	»	— pleureur, tige.	2	»
— — touffe	»	50	— à feuilles bulées, baliveau	1	50
— cericea	»	50	— à feuille de chêne, bal	1	50
— à odeur de citron.	»	50	— à fleur violette, Adam, tige.	1	50
— — — touj. vert	»	60	— — — baliveau, demi-tige	»	50
— à bois de corail, touffe	»	75	— — — basse-tige	»	50
— sang. à file panachée touffe.	»	50	— alpinus grandiflorus, b. t.	1	»
Coronille emerus des jard.	»	50	— odorant, basse tige.	»	60
— couronnée, en pot	»	50	— cucullata, b. t.	1	»
— juncea.	»	50	— latifolia.	»	60
— Valentine, en pot	»	50	Erable plane, tige.	1	60
Cotinus fustet, barbe de Jupiter.	»	50	— — baliveau, fort.	1	50
Cotoneaster affinis, touffe.	»	50	— — sycomore, tige.	1	50
Cratægus (V. Alizier).			— — panaché, b. t.	»	75
Cynanque droit, touffe	»	50	— de sir Wagner, baliveau	»	75
Cyprés (V. Arbres résineux)			— cocciné ou de Versailles, b. t.	»	75
Cytise elongatus, tige	1	50	— negundo, tige.	1	50
— incarnatus, f. de pied, en pot.	»	50	— — quenouille	»	60
— pourpre, tige.	1	50	Erable negundo panaché argenté, bal. très-jolie nouveauté à panachure constante.	1	50
— — demi-tige.	1	»	— marbré ou jaspé, bal.	1	50
— — basse-tige.	»	50	— de Montpellier, tige.	1	50
— à fleur blanche, tige.	1	50	— de Duret, tige.	1	50
— — demi-tige.	1	»	— rouge de Pensylvanie, baliveau	1	»
— — basse-tige.	»	50	— — — basse-tige	»	75
— nigricans, fr. de pied, touffe	»	50	— — de Tartarie, quenouiller.	»	75
— pleureur, tige.	1	50	— — de Virginie, t.	1	50
— trifolium, tige.	1	50			
— — touffe	»	50			
— velu, touffe.	»	50			
— Wildenii, basse tige.	»	50			

SUITE DES ARBRES FORESTIERS ET ARBUSTES D'ORNEMENT.

	fr.	c.		fr.	c.
Erable rouge de Virginie, b.	»	75	Frêne Ruffa, baliveau. . .	»	75
— champêtre, baliveau.			Fusain d'Europe commun,		
— — maculé blanc,			touffe.	»	50
— — en pot.	4	»	— à feuille de lin, demi-		
— — poudré blanc,			tige.	4	»
— — baliveau.	4	»	— — fr. de p.	»	7
— colchicum rubrum, b.			— en pot.		
— t.	4	»	— d'Amérique, à gr., f.		50
— — baliveau.	4	25	touff.		
— macrophyllum, tige.	2	»	Genêt blanc, fr. de pied. . .		»
— quenouille forte. . . .	4	»	— pot. eu	»	75
Euphorbia variegata, en			— — greffé, tige. . .	»	15
pot.	4	»	— — demi-tige. . .	»	75
Faux-Ebénier (V. Ebénier			— d'Espagne, touffe. . .	»	50
et Cytise.)			— — à fleur double. .	»	75
Faux Pistachier , touffe. .	»	50	— Brocliana.	»	75
Févier (V. Acacia).			Ginkgo biloba. 4 m. 40 à		
Forsythia viridissima. . .	»	50	4 m 60.	4	»
Framboisier du Canada,			— — de graine, baliv.		
rose.	»	50	— fort.	3	»
Frêne commun, tige. . . .	4	50	— — — moyenne,		
— — baliveau.	»	50	— fort.	2	»
— à fleur, tige.	4	50	— de 50 à 75 centim. . .	4	50
— — baliveau.	»	60	— de 25 à 35 centim. . .	4	»
— pleureur, au-dessus de			Gloditzia (V. Févier et		
3 m. t.	2	50	Acacia).		
— — de 2 mètres et			Grenadier à fruit en pot. .	2	»
au dessous.	4	50	— de Malte, de Pro-		
— — à feuilles pa-			vence à très-gros		
nachées, t.	2	50	grains.	2	»
— — — basse tige. . . .	»	50	Groseillier (Ribe), palmé .	»	50
— — — panaché			— des Alpes.	4	40
de blanc,			— doré, fleur jaune. . .	»	50
baliveau.	4	»	— à fls d'érable à fruit		
— à feuilles entières, ba-			rouge.	»	50
liveau.	»	75	— sanguin, touffe. . . .	»	50
— — basse-tige.	»	50	— très-sanguin, touffe. .	»	50
— à feuilles de saule, ba-			— Gordonianus ou Bea-		
liveau.	»	74	toni.	»	50
— à bois doré, baliveau. .	4	»	— albidum (vrai), touffe		
— — basse tige.	»	75	forte.	»	60
— — ondé, basse t. . . .	»	60	— — le cent.	50	»
— à feuilles de fougère,			— sanguin à fl. pleine. .	»	60
b. t.	»	75	— — — le cent. . . .	50	»
— coriacea, baliveau. . .	»	75	— speciosa ou fuchsioides	4	»
— excelsior verticillata,			Halezia à quatre ailes, en		
tige.	4	»	— pot.	»	75
— excelsior verticillata			Hêtre commun, tige. . . .	2	»
baliveau.	»	75	— pourpre, tige.	3	»
— quadrangulaire, b. t. .	»	75	— pourpre baliveau. . .	2	»
— à feuilles d'aucuba,			— à file de fougère, tige	3	»
baliveau.	4	»	— — de chêne, en		
— — — basse tige. . . .	4	»	— pot.	3	»

SUITE DES ARBRES FORESTIERS ET ARBUSTES D'ORNEMENT.

	fr.	c.		fr.	c.
Hêtre à fl. de fo gère, lacin.	2	»	Lilas de Perse, à fl. de persil, . . .		
— — en pot.			— — de mimosa.	»	75
— — pleureur	3	»	— Sinensis alba, très-nouveau	2	»
— — crispé ou crête de coq, tige	2	50	Liquidambar styraciflua, bal	1	50
— — d'Amérique, tige.	2	50	— — copal, bal	1	50
— — panaché blanc, en pot, b. t.	4	50	— — basse tige.	»	75
— — — baliveau	4	50	Lyciet de la Chine à gros fruit.	»	50
Hortensia (V. aux plantes de terre de bruyère).			— Trewianum.	»	75
Hydrangea (V. aux plantes de terre de bruyère).			Macleura aurantiaca, touffe	»	75
Hypericum (V. Millepertuis)			Magnolias		
Hypophœ du Canada, en pot	75		Mahaleb (V. Sainte-Lucie).		
— — rhamnoides, touffe.	»	50	Mahonia (V. à feuilles persist.)		
If (V. arbres résineux).			Marronnier d'Inde, fort, t.	5	»
Indigofera Dosua	»	75	— — moyen, tige	2	»
Jasmin (V. aux plantes gr.)			— — — baliveau.	»	60
— — jaune fructicans	»	50	— — — à fl. double, d. t.	1	50
— — nudiflorum	»	60	Marronnier à feuilles sa- blées basse tige.	1	50
Jujubier de la Chine.	»	75	— — à flles lacinées.	1	50
Kœlreuteria paniculata, t.	1	50	— — Rubicon tige.	2	50
— — baliveau.	»	75	— — rubiconde, quen.	1	50
— — touffe.	»	50	— — d'Inde, rubicond, à feuilles panachées, b. t.	1	50
Lagerstrœmia Indica, en pot	1	»	Merica cerifera, en pot.	»	75
— — alba rosea.	1	»	Mérisier (V. Cerisier.)		
Laurier faux-Benjoin.	»	75	Mezereum (V. Bois-Joli).		
— — sassafras.	1	50	Micocoulier d'Amérique, quenouille.	»	75
Leycesteria formosa, touffe.	»	50	— — à feuilles en cœur, baliveau.	»	75
Lilas de Marly, touffe.	»	50	— — de Provence, tige.	1	50
— — blanc, touffe.	»	50	— — — baliveau.	»	75
— — blanc virginal, touffe.	»	50	— — de Tournefort, tige.	1	50
— — Charles X, touffe.	»	60	— — — baliveau.	»	75
— — — quenouille forte.	1	»	Millepertuis (hypericum) en arbre.	»	50
— — Duchesse d'Orléans	»	75	— — à feuilles de Kalmia, touffe	»	50
— — De Louvain.	1	»	— — du Népal, touffe.	»	50
— — nain.	»	75	Mimosa (V. Acacia).		
— — Prince Notger.	»	75	Murier bl. à vers à soie, f. t.	1	50
— — Princesse Marie.	»	75	— — alata, fort, tige.	1	50
— — rouge de Trianon.	»	75	— — — quenouille	»	75
— — spectabilis, gra. fleur.	»	75	— — Moretti, fort, tige.	1	50
— — de Steneecruys	1	»	— — — baliveau.	»	60
— — Josikea, fr. de pied, en pot	»	75	— — Lhou, tige.	»	50
— — Emodi de Lyndley, en pot	1	50	— — — basse tige	»	75
— — Philémon.	1	50	— — multicaule, touffe.	»	50
— — Valetana	»	75			
— — Varin, touffe	»	50			
— — Varin-Sauger, touffe.	»	50			
— — de Perse, à fl. blanche.	»	75			

SUITE DES ARBRES FORESTIERS ET ARBUSTES D'ORNEMENT.

	fr.	c.		fr.	c.
Mûrier à fl. d'ortie, tige . .	1	50	Pêcher à fl. double rose, b. t.	1	50
— <i>Kampferii</i> , fort basse t.	1	25	— — pourpre, b. t.,		
Neillia <i>Thyrsoflora</i> . . .	»	60	fort	3	»
Néflier à feuilles dorées . .	1	50	— — bl. b. t., f. . .	3	»
Noisetier à flle et fr. pourp.	»	60	— nain à mettre eu pot.		
— des Anglais, fruit tr-gr.	»	74	b. t.	»	75
— à feuille laciniée, touffe	»	50	Peuplier neige à filles d'é-		
— à pellicule rouge, touffe	»	50	table, forte tige . .	1	50
— à gr. fruit rond (aveli-			— blanc de Hollande,		
nier)	»	50	forte tige	1	50
Noyer (<i>Juglans</i>) amara, bal.	»	80	— de la Caroline, tige		
— — — tige	1	40	fort	1	50
— cathartica, baliveau . .	»	60	— à filles en cœur, demi-t.		
— cinerea, cendré, tige . .	1	50	— baumier baliv	1	50
— regia laciniata, fort,			— d'Italie, fori, tige . . .	1	50
en pot	3	»	— à grandes dents, tige .	1	50
— à feuille de frêne, touffe	»	50	— — basse tige	»	75
— noir d'Amérique, tige .	1	50	— d'Athènes, pleureur, t.	1	50
— — — baliveau	»	75	— — — demi-tige . . .	»	80
— Porcina, baliveau . . .	1	»	— suisse, fort, tige . . .	1	50
— pleureur, tige	5	»	— du Canada, tige	1	50
Olivier de Bohême, touffe .	»	50	— de Lyndley crispé, b. t.	1	»
Ononis fruticosa (bugrane).	»	50	— du Caucase, basse tige .	»	75
Orme à large flle, non greffé,			Pistachier faux, nez coupé,		
tige	1	50	touffe	»	50
— à large flle greffé, f. t.	1	50	— vrai (<i>Pistachia vera</i>)		
— gracilis, baliveau . . .	1	»	en pot	»	75
— gras, panaché blanc,			— — — non en pot . .	»	50
adanthifolia, b. t. . . .	1	»	Pivoine en arbre très-fort.	3	»
— — — tige	1	50	— — — moyeuue f. . . .	1	50
— à filles pourpres, tige .	1	50	— rose odorante, touffe .	3	»
— — — b. tige	1	»	Plaqueminier d'Italie, b. t.	»	50
— betulifolia, basse tige .	»	75	— — touffe	»	50
— kaki, demi-tige	1	50	— de Virginie, baliv . .	1	»
— b. tige	1	»	— — basse tige	»	60
— miniature de Loisel,			— Perquin, touffe	»	75
demi-tige	1	50	Platane à large feuille, forte		
— — — basse tige . . .	1	25	tige	2	»
— pyramidal de Dam-			— — baliveau, fort . . .	»	60
pierre, bal	1	50	— cuunata, bois brun,		
— pleureur à feuilles ru-			quenouille	»	60
gueuses, tige	1	50	Plumbago <i>Lapentæ</i> , en pot.	»	60
— nouveau, tige	2	»	Pommier baccifère, jaune,		
— pumila incisa	»	75	quenouille	»	75
— de Samarie (<i>Ptelea</i>),			— rouge, baliveau	»	75
touffe	»	50	— à fleur rose double,		
Padus (<i>V. Cerisier</i>).			quenouille	»	75
Paulownia tige	2	50	— pyramides, tige	1	50
— tige moyenne	1	»	— — baliveau	1	»
— tige de 1 mètre	»	50	— — — basse tige . . .	»	50
Pavia à fleur jaune, baliv.	2	»	— à fl. blanche double,		
— à fleur rouge baliv . . .	2	»	b. t.	4	»
— spicata ou edulis, touffe	»	75	— toujours vert, basse t.		

SUITE DES ARBRES FORESTIERS ET ARBUSTES D'ORNEMENT.

	fr. c.		fr. c.
Pommier à fl marginées, bl.		Rosiers en mélange variés,	
b, t.	» 72	touffes, le cent . .	30 50
du Jap. (V. Cognas).		Sainte-Lucie-Mahaleb ,	1 50
Prunier miroboland, tige.	1 50	— — — baliveau . .	» 50
Prunus japonica, fl. pleno t.	1 50	— — — touffe forte.	» 50
— b. t.	» 75	Sauge en arbre (Phlomis fru-	
— tribola, haute tige . .	2 »	tescens)	» 50
— basse tige	1 50	Saule à fls de laurier, touffe.	» 50
Ptelea trifoliata, touffe . .	1 »	— à bois noir, touffe . .	» 50
Rhamnoïdes griset, tige . .	1 »	— à fls argentées, touffe.	» 50
— — touffe	» 50	— — de myrte, touffe.	» 50
Rhamnus (V. Bourgène).		— à feuilles de romarin,	
Rhedoul à feuille de myrte,		touffe	» 50
touffe	» 50	— — en anneau, touffe	» 50
Rhododendron de pleine		— — tige	1 50
terre		— Marsault, à feuilles	
Rhus (sumac), copalinum,		panachées, nouveau	
tige	1 50	et très-joli	1 50
— — glabre, touffe . .	» 50	— pleureur, tige	2 50
— — de Virginie . . .	» 50	Seneçon en arbre, touffe . .	» 50
Régliée , basse tige	» 50	Sophora du Japon, baliveau	» 75
Robinia caragana, touffe.	» 50	— pleureur, de 3 m. tige.	3 »
— chamelagu, basse t.	1 »	— du Japon, tige	2 »
— calafaca wolgarica,		— pl. de 2 à 2 m. 50 c.	2 50
b. t.	1 50	Sorbier des oiseaux, tige.	1 50
— gracilis	» 80	— pleureur, tige	3 »
Ronce à flle panach. blanc		— d'Amérique (nain), b. t.	» 75
doubl.	» 75	— de Neuilly, baliveau.	» 75
— rose doubl. fl. de pa-		— — basse tige	» 60
querette	» 75	Soude en arbre	» 50
blanche double	» 75	Spirea argentea	» 60
— à fls de persil, touffe.	» 75	— ariæfolia	» 60
— spectabilis	» 75	— à feuille de saule, fl.	
— sans épine, touffe . .	» 75	blanche	» 50
Rosiers gref. sur églantier,		— — — fleur rose . .	» 50
haute t.	1 50	— — d'obier	» 50
— basse tige	» 50	— à feuille d'orme . . .	» 50
— francs de pieds élevés		— à feuille de sorbier.	» 50
en pot	» 50	— callosa très-nouv. et	
— Boursault, touffe . . .	» 50	très-beau	» 60
— des quatre saisons,		— lanceolata ou Riversi.	» 50
touffe	» 40	— chamædrifolia, petit	
— Cent fls des peintres.	» 40	mai	» 50
— pompon rose, touffe.	» 40	— Sinensis pendula . . .	» 50
— de Provins, touffe . .	» 40	— du Népaül	» 50
— du Roi, greffé très-bas.	» 50	— lævigata	» 50
— Manetti, touffe	» 40	— nana en pot	» 50
— Noisette, touffe	» 40	— Nicondertii	» 50
— Bengale, com., touffe.	» 40	— talictroïdes, touffe . .	» 50
— — pourpre	» 40	— Douglasili, touffe . . .	» 50
— — Gouvion Saint-		— Lindleyna, touffe f.	» 50
Cyr	» 50	— amœna	» 50
— jaune (sulfurea) . . .	» 50	— floribunda	» 50

SUITE DES ARBRES FORESTIERS ET ARBUSTES D'ORNEMENT.

	fr. c.		fr. c.
Spirea species de la Chine. » 50		Tilleul de Hollande, tr. fort.	
— <i>Reevesiana</i> flore pleno » 50		tige	2 50
— <i>rotundifolia</i> » 50		— — baliveau fort. . . » 75	
— <i>prunifolia</i> , touffe forte. » 50		— à fle argentée, f. t. . 3 »	
— <i>tomentosa</i> » 50		— — — baliveau . . . »	
Sumac (<i>Rhus</i>) <i>glabra</i> tige. 4 50		— — de fougère, demi-	
— de Virginie, tige . . . 4 50		tige	4 50
— — baliveau 60		— pleureur de Parmen-	
— — — basse tige . . . 50		tier, tige	5 »
Sureau à fle de persil, touffe. » 50		Troène panaché doré tr.-b. » 75	
— — argentée » 50		— commun, touffe . . . » 50	
— — bordée d'or, tr. b. » 50		— <i>angustifolium</i> 4 »	
— <i>hétérophylle</i> » 50		Tulipier de Virginie, tige. 2 50	
— <i>monstrueux</i> » 50		— — baliveau 1 50	
— à grappes, fruit rouge. » 50		Tulipier de Virginie basset. » 75	
— du Canada, fruit vert. » 50		— à fleur jaune, b. tige. 4 »	
— à fleur double » 50		— feuille panachée dorée	
Symphorine à fle panach. » 50		en p	2 50
— <i>glomerata</i> » 50		— <i>cortata</i> , en pot. b. t. 2 »	
— à gros fruit blanc . . . » 50		Vernis du Japon, fort, tige. 4 50	
— du Mexique » 50		— — moyenne force, t. 4 »	
Syringa à grande fleur inod. » 50		— — baliveau » 50	
— <i>cordata</i> » 50		Viorne (<i>Viburnum</i>) à fle de	
— odorant » 50		prunier, touffe . . . » 50	
Syringa odorant, demi-doub » 50		-- — <i>marginata</i> » 75	
— <i>speciosa</i> » 50		— <i>suspensum</i> 4 »	
— <i>nani</i> ou <i>monstrosa</i> . . » 50		Virgilia <i>lutea</i> , tige . . . 5 »	
Syringa <i>nivalis</i> » 50		Weigelia <i>rosea</i> , fort, touffe. » 60	
— du Japon, panaché j. » 50		— — moins fort » 50	
— <i>Zeyherii</i> (tr. b. variété) » 50		— — — le cent 40 »	
Tamarix d'Allemagne . . » 50		— — petites touffes, le	
— de Narbonne » 50		cent	30 »
— des Indes » 50		— <i>Mételerkampii</i> ou <i>a-</i>	
— <i>Tetrandræ</i> ou d'Alger. » 50		<i>mabilis</i>	4 »
		— — la douzaine, en p.	

ARBRES ET ARBUSTES A FEUILLES PERSISTANTES

DITS TOUJOURS VERTS.

PRIX A LA PIÈCE.

Abella <i>uniflora</i> 4 50	Alisier à f. dent., en p. . 4 »
Abies (V. aux arbres résin. 4 »	Araucaria (V. aux arbres
Ajone à fleur double, en pot 4 »	résineux)
— <i>hybernica</i> , en pot. . . 4 »	Arbousier des Pyrénées. 4 25
Alaterne à feuilles argent. 4 50	— <i>Uva ursi</i> en pot . . . 4 50
— larges, en pot 4 »	Ardisia <i>Japonica</i> 4 25
— étroites, en p., t. 4 »	Acuba du Japon, très-fort. 4 50
Alisier de la Chine (<i>crata-</i>	— <i>latimaculata</i> , en pot, f. 4 50
<i>gus</i>) en pot 4 50	Azarezo (laur. de Portugal). 2 »

SUITE DES ARBRES ET ARBUSTES A FEUILLES PERSISTANTES.

	fr.	c.		fr.	c.
Azarezo à f. padac, en pot.	2	»	Chêne kermès ou Coc., en p.	4	»
— <i>species nova</i>	4	»	— liège, en pot	4	»
Azerolier (V. <i>Cotoneaster</i>).			— liège, en pot	4	»
Berberis dulcis , en pot	75		— vert, en pot	4	»
— <i>hybrida</i> en pot	75	75	— — pyramidal, en p.	4	»
— <i>Darwinii</i> , en pot.	4	50	— — de la Car., en p.	4	»
Berberis empetroides , en			— <i>lucombeana nova</i>	2	2
— pot.	4	»	— <i>Fordi</i>	2	»
— <i>Jamesonii</i> , en pot	4	50	— <i>Laurina</i>	2	»
— <i>Knightii</i>	4	»	Chêrefeuille (V. plantes		
— <i>Nepaulensis</i> , fr. de p.	50		grimp.)		
— <i>Indica orientalis</i>	4	50	Cistus laurifolius , touffe	4	50
— <i>species nova</i> , t. fort.	4	»	— <i>ladaniferus</i> , en pot	4	50
— <i>Wallichiana</i> , f. de p.			Clématite (V. pl. grimp.)		
— en p.	4	»	Cneorum tricrocrum , en pot.	75	»
— <i>Fortunei</i> , t. joli feuil.	4	50	Colesia horrida	75	»
Mahonia Nepaulensis	5	»	Cotoneaster buxifolia	4	50
— — <i>Lechenaultia</i>	5	»	— — microp., pyram.	4	25
— <i>repens</i> en pot.	4	50	— — b. t., en pot	4	»
— — <i>fascicularis</i> en pot.	4	50	— — <i>thymifolia</i> en p.	4	50
— — <i>aquifolia</i> en pot.	4	50	Crathœgus denticulata , b.		
— — <i>glumacea</i> , en p.	2	»	t., en pot	4	50
— <i>variés sans nom</i> , en p.	75	»	Cryptomeria (V. aux ar-		
Bibacier (<i>Ebriobotria Jap.</i>)	4	50	bres résineux)		
Bignonia capreolata (V. aux			Cyprus (V. aux arb. rés.)		
plantes grimpantes)			Daphné dauphin , en pot	4	25
Bourgène touj. verte touf.	4	50	— <i>eneorum maximum</i>	4	25
Buis en arbre., en pyram. f.	2	»	— <i>collina fort.</i>	4	50
— <i>sufruticosa angustif.</i>	4	50	— <i>oleifolia très-fort.</i>	2	»
— <i>angustif. marginata</i>	4	50	— <i>Auklandii</i>	4	50
— <i>panaché blanc</i> , touffe.	4	50	— <i>Pontique</i>	75	»
— — doré, en pot.	4	50	— <i>Tym. des Alpes</i> , en p.	4	»
— de Mahon, fort, en p.	4	50	Dracœna australis	5	»
— — <i>marginé</i> , en pot.	4	50	Eleagnus reflexa , en pot.	4	50
— de Monsieur ou glauq.	4	»	Euphorbia , variég. en pot.	4	»
— fin d'Artois p. bordure,			Fabiana imbricata	75	»
4 fr. 50 c. la botte			— <i>violacea</i>	4	»
de 75 c. de circonf.			Fagus (<i>Hêtre</i>) <i>Cunninghamii</i>	2	»
pouv. faire de 40 à			Filaria angustifolia , en pot	4	50
42 m. de bordure			— <i>latifolia</i> , en pot.	4	50
Buisson ardent , touffe f.	4	»	— <i>latifol crispa</i> , en pot.	4	»
— — à fruit blanc	4	»	Fusain du Japon, vert en p.	4	50
Bupleurum fruticosum , t.	50	»	— — <i>argenté</i> , en pot.	4	50
Ceanothus divaric. , en p.	4	»	Garria elliptica , en pot.	2	»
— <i>dentatus</i> , en pot.	4	»	Genêt blanc multiflore , en p.	4	50
— <i>rigidus</i>	4	»	— <i>d'Espagne</i> , touffe	75	»
— <i>papillosus</i>	4	»	— — à fleur double	4	»
Cèdre (V. aux arbres résin.),			— <i>Brocliana</i> , en pot.	4	»
Cerasus Lusitanica nova	2	»	Genévrier (V. <i>Juniperus</i> ,		
Cerisier de la Caroline	4	»	aux arbres rés.)		
Chêne Zan ou Mirbecki en p.	4	»	Hemlock (V. aux arb. rés.)		
— <i>lucida</i> , en pot.	2	»	Houx élevés en p. com. vert.	2	»
— <i>glaberrima</i>	3	»	— de Madère	2	»

SUITE DES ARBRES ET ARBUSTES A FEUILLES PERSISTANTES.

	fr.	c.		fr.	c.
Houx <i>integrifolia</i> variegata.	2	»	Laurier <i>colchica</i> , en pot.	4	50
— de Mahon, vert.	2	»	— sauce.	2	»
— — maculé jaune.	2	»	— regalis.	2	»
— denté jaune.	2	»	— Alexandrin (fragon).	»	75
— — blanc.	2	»	— thym, fort, en pot.	4	50
— hérissé vert.	2	»	— à fleurs rouges et bl.	4	50
— — panaché blanc.	2	»	Lemonia <i>laureola</i> .	2	»
— — — jaune.	2	»	Leycesteria <i>formosa</i> , touffe	»	75
— maculé blanc.	2	»	Lierres (V. aux pl. grimp.)		
— — — jaune, omelette.	2	»	Lycium <i>trewianum</i> .	»	75
— calamistrata.	2	»	Mahonia (V. Berberis).		
— — variegata.	2	»	Magnolia , pr. suiv. la force		
— serratifolia.	2	»	Neillia <i>thrysisiflora</i> .	»	75
— — hybrida.	2	»	Pernetia <i>mucronata</i> .	4	»
— scottica.	2	»	Pin (V. aux arbres résin.).		
— variabilis ou tricolore.	2	»	Prunus <i>Lusitanica</i> crassif.	4	»
— Japonica ou latifolia, f.	3	»	— variegata.	2	»
— — — moins fort.	2	»	Romarin .	4	50
— latispina, en pot.	2	»	Rosier bengale commun, t.	»	40
— macrocarpa.	5	»	Sapin (V. aux arbres rés.).		
— Paraguayensis (Or.).	2	»	Taxodium (V. aux arb. r.).		
— Perado.	2	»	Teucrium <i>montanum</i> .	»	75
— Tarajo, très-beau.	3	»	Troène du Japon, touffe, f.	4	50
Hypericum <i>calycinum</i> .	1	»	— lucida, en pot.	4	»
— <i>Nepalensis</i> .	4	»	— ovalifolium, en pot.	4	50
If (V. aux arbres résineux).			— — — très-fort.	2	»
Laurier amande ou au lait,			Thymelée des Alpes, en pot.	4	»
— t.	4	50	Thuya (V. aux arb. rés.).		

ARBUSTES GRIMPANTS

PROPRES A GARNIR LES BERCEAUX ET LES CORPS DES ARBRES.

NOTA. On ferait bien de donner un tuteur à ces arbustes dans le cas où ils seraient plantés isolément ; ceux désignés par ce signe * sont à feuilles persistantes, où ils les conservent très-souvent jusqu'à fin janvier.

PRIX A LA PIÈCE.

Aristoloché <i>Kamperii</i> , en pot.	4	»	Bignonia <i>atrosanguinea</i> purpurea (var.).	»	75
— siphon, en pot.	4	»	— <i>radicans flava speciosa</i> .	»	75
* — <i>altissima</i> , en pot.	4	»	Celastrus <i>punctatus</i> .	4	»
Atragène (V. Clématite).	»	40	Chèvrefeuille de Chine.	»	40
Bignonia <i>radicans</i> .	»	40	— écarlate ou romain.	»	40
— <i>capreolata</i> , fl. à odeur de café, en pot.	1	»	— <i>Fraserii</i> .	»	75
— <i>grandiflora</i> , tr. fort.	1	»	— hybrida nova, touj. fl.	»	70
— <i>sanguinea precoc.</i>	»	75	— printanier.	»	40
			— toujours vert.	»	40

SUITE DES ARBRES FORESTIERS ET ARBUSTES D'ORNEMENT.

	fr. c.		fr.
Chèvrefeuille brachypoda	4 »	Glycine de la Chine, en pot.	4 50
— Magnevillea	4 »	— Sinensis alba	2 »
— flava nova (aurea),	»	— tubéreuse, apios	» 50
— tr.-beau	2 »	— brachybotria rosea (fl.	»
— species de la Chine	4 »	— viol.)	4 »
— quercifolia variegata	» 40	Jasmin bl. officinal, fort.	» 50
— du Japon	» 75	— bl. officinal, en pot.	» 50
Clématite attragène des	»	— ochroleucum	» 75
Alpes, en pot	4 »	Lyciet à gros fruit	» 75
— des Indes, en pot.	4 »	Lierre (Hedera) hyber	» 50
— à fleur bleue, simple.	» 40	— à feuille panac., en p.	» 60
— double, fr. de p.	4 »	— d'Alger, en pot.	» 75
— azurea grandif., en p.	1 »	— en arbre, fort en pot.	» 75
— bicolore de Von Siebold	4 »	— Reynieriana, en p., f.	» 75
— odorata cœrulea f. de pied	» »	Mandevillea suaveolens	» 60
— Helena	4 »	Morelle tricolore	» 75
— Hendersonii	4 »	Passiflora Shoropeana en	»
— indivisa lobata	1 50	pot.	4 »
— insulensis	4 »	Ronce à feuilles laciniées	» 75
— Lée	4 »	— à fleur blanche double	» 75
— montana	» 75	— rose double	» 75
— odorante	» 40	— à feuille panachée bl.	» 75
— Sophia	3 »	— sans épine	» 75
Cynanque droit	» 40	Vigne vierge	» 50
Dioclea glicinoides	» 75	— panachée, t.-jol.	» 75
		Ziziphus Sinensis	» 75

ARBUSTES DE TERRE DE BRUYÈRE.

NOTA. Ils sont rustiques, de plein air, et presque à feuilles persistantes.

Androméda axillaris	4 »	Bruyère flore pleno	4 »
— oleifolia	4 »	— multiflora alba	4 »
— calyculata	4 »	— rosea	4 »
— cassinæfolia	4 »	— rubrea	4 »
— mariana	4 »	— Mediterranea	4 »
— Marylandica	4 »	— Makoi	4 »
— polyfolia	4 »	— minima	4 »
— pulverulenta	4 »	— tetralis alba	4 »
— Rollisonii	3 »	— rosea	4 »
— rosmarinifolia	4 »	— vulgaris alb.	4 »
Azalea pontica, fort. touffe	4 50	Hortensia en pot.	4 »
Bruyère (Erica)	»	Hydrangea arborescens	» 75
— arborea	4 »	— cordata	» 75
— aurea	4 »	— nivea	4 75
— capitata	4 »	— quercifolia	4 »
— ciliaris	4 »	— Japonica, en pot.	» 75
— cinerea alba	4 »	— fol. var. arg., t. b.	3 »
— atropurpurea	4 »	— aurea	2 »
— dumosa	4 »	Itea de Virginie	» 75

SUITE DES ARBUSTES DE TERRE DE BRUYÈRE.

	fr. c.		fr. c.
Kalmia latifolia, touffe.	2 »	Ledum buxifolium	4 25
— moyenne force.	4 50	— thymifolium.	4 25
— angustifolia.	2 »	Menziezia purpurea	4 »
— — marginata aurea.	2 50	— atropurpurea	4 »
— glauca.	4 »	— alba.	75
— de Miquelon.	4 »	Pernetia mucronata	4 »
Ledum latifolium.	4 »	— floribunda.	4 50
— palustre.	4 »		

AZALEES RUSTIQUES

FEUILLES CADUQUES.

Elles seront fournies à 2 fr. 50 la pièce.

1 Orange pallida.	17 Rosea delicata.	32 Sinensis striata.
2 Decora varietas.	18 Rosea rotundifolia.	33 Souvenir de Mortier.
3 Adolphü.	19 Versicolor nova.	34 Sully.
4 Antoinette.	20 Delicata nova.	35 Triomphe de Roy-
5 Aurentiaca elegans.	21 Cymodocée.	ghem.
6 Comte de Flandres.	22 Général Chassé.	36 Van Dick.
7 Cuprea grandiflora	23 Grand duc de	37 Croceo mutabilis.
nova.	Luxembourg.	38 Coccinea maxima.
8 Gloriosa perfecta.	24 Guillaume II.	39 Nobilis rosea.
9 Grétry.	25 Jules César.	40 Aurentiaca lutea.
10 Louis Bonaparte.	26 Marie Dorothee.	41 Rosea lineata.
11 Magnifica albicans.	27 Minerve.	42 Admiral de Ruyter.
12 Miniata superba.	28 Perle du printemps	43 Princesse Orange.
13 Parviflora perfecta.	29 Prince Henri des	44 Rosalie.
14 Prince de Joinville.	Pays-Bas.	45 Etendart.
15 Proserpine.	30 Quadricolone.	46 Preciosa.
16 Reine Louise.	31 Reine d'Angleterre.	

RHODODENDRUM DE PLEINE TERRE DE BRUYÈRE

TRÈS-RUSTIQUES ET A FEUILLES PERSISTANTES

N.		FR. C.
1	Rhododendrum Altaclarens, rouge feu.	3 »
2	— André Thouin , amarante clair maculé noir.	3 »
3	— Archiduchesse Augusta , carné tendre passant	
	au blanc, très-joli.	3 »
4	— Album splendidum , blanc neige.	3 »
5	— Alexandrina , amarante clair maculé sur tous	
	les pétales.	3 »
6	— Album Hybridum , passant au blanc pur, tr.	2 50
7	— Baron de Vrière , rose lilacé, large macule pourp.	2 50
8	— Blandiganum , rose cramoisi foncé.	3 »
9	— Bouquet de Flore , rose pourpre.	3 »
10	— Campanulatum robustum , feuillage rond.	3 50
11	— Catesbiense maculatum nigrum	2 50

SUITE DES RHODODENDRUM.

N.		FR.	C.
42	Rhododendrum Castesbiense nouveau bordé rose vif . . .	2	50
43	— — — lilas bordé de rose amarante . . .	3	»
44	— Speciosa , lilas foncé; grande fleur . . .	3	»
45	— Alba , maculé vert et jaune . . .	2	50
46	— Concessum , très-grande fleur cerise vif, centre carné, admirable . . .	3	»
47	— Chelsonii , amarante foncé maculé noir . . .	3	»
48	— Comtesse de Bresson , cramoisi tr.-foncé maculé noir . . .	3	»
49	— Cerito , rose foncé pourpre . . .	3	»
20	— Candole , rose très-frais, macule jaune et verte . . .	2	50
24	— Clivianum . . .	3	»
22	— Duc de Brabant . . .	3	»
23	— Delicatissimum , blanc corné très-beau . . .	3	»
24	— Desfontaines , cerise à bords bleuâtres maculé noir . . .	3	»
25	— Duc de Malakoff . . .	5	»
26	— Erectum , rose cramoisi . . .	2	»
27	— Etoile de Villiers , fond blanc, bord rose vif . . .	3	»
28	— Favorite , rouge pourpre, macule brune . . .	3	»
29	— Formosum , rose vif très-frais . . .	3	»
30	— Grandiflorum Album , grande fleur blanche . . .	2	50
31	— Gillaume III , rouge tigré, tr.-gr. fleur superbe . . .	3	»
32	— Gontreau , cerise foncé, très-joli . . .	3	»
33	— Gloire d'Arras . . .	5	»
34	— Georges Cuvier , pourpre violacé maculé marron et noir . . .	5	»
35	— Gloriosum . . .	3	»
36	— Giganteum , rosé, foncé, grande fleur . . .	3	»
37	— Haydée , rouge vif, très-joli . . .	3	»
38	— Hendersonii , carne, large, bordé pourpre . . .	5	»
39	— Humboldtii , rose foncé, bordé blanc . . .	3	»
40	— Ida , rose pourpre très-foncé, très-beau . . .	3	»
41	— Incomparabilis , rouge cerise maculé pourpre . . .	3	»
42	— Impératrice Eugénie , grande fleur pourpre foncé . . .	40	»
43	— Jeanne d'Arc , rose d'œillet foncé . . .	3	»
44	— John Waterer , très-grande fleur rouge pourpre tigrée sur tout les pétales . . .	3	»
45	— Lady Warendor . . .	2	50
46	— La Fraîcheur , rose très-vif . . .	3	»
47	— Leopardii , très-grande fleur pourpre . . .	3	»
48	— Louis-Philippe , pourpre très-vif . . .	3	»
49	— Lord Byron , rouge pourpre . . .	3	»
50	— Liverpool , cerise vif . . .	3	»
51	— Madame Robineau , blanc pur . . .	2	50
52	— Mademoiselle Aboni , blanc bordé rose . . .	3	»
53	— Masson , blanc pur . . .	3	»
54	— Multiflorum perfectum , pourpre foncé . . .	3	»
55	— Mammoth , très-grande fleur carné et tigrée . . .	3	»
56	— Maculatum grandiflorum , amarante tr.-foncé . . .	3	»
57	— purpureum , pourpre violacé . . .	3	»
58	— Madame Furtado , lilas bordé amarante . . .	3	»
59	— de Vatry , pourp. large palme n. et feu . . .	3	»

SUITE DES RHODODENDRUM.

N ^o		FR. C.
60	Rhododendrum Madame Wagner , blanc bordé rose	3 »
61	— Mistriss London , carmin riche	3 50
62	— Hemans , blanc maculé jaune	3 50
63	— Maculatum Rubrum , rose violet	3 »
64	— Magnificum , pourpre	3 »
65	— Meteor , beau rose cramoisi	3 »
66	— Maximum , semis	2 »
67	— Mercure , très-grande fleur violette bleuâtre	3 »
68	— Nazarethii , feuilles panachées, fleurs violettes	3 »
69	— Ponticum , de semis forts	2 »
70	— — — — — moyenne force	4 50
71	— — — — — maculé rose vif	3 »
72	— — — — — à fleurs blanches pures	2 50
73	— Palmyre Bertin , blanc maculé	3 »
74	— Paix de Villafranca , fleur tr.-large rose foncé	40 »
75	— Pardoloton , violet pourpre très-foncé	3 »
76	— Prince Albert , pourpre bleuâtre très-foncé	2 »
77	— Princesse Marie , rose vif	3 »
78	— Purpurea violacea , pourpre bleuâtre	3 »
79	— Rose of Bagshot , carné largement bordé rose	3 »
80	— Roi des blancs , blanc pur	3 »
84	— Rubens , rose tendre	3 »
82	— Sire de Framboisie , lilas bleuâtre mac. brun	3 »
83	— Sir John Broughton , tr.-gr. fleur rouge vif	3 »
84	— Sir John Franklin , pourpre amarante	3 »
85	— Triomphe du Nord	3 »
86	— d'Angers , rose vif	2 50
87	— de Suisnes , fond carné bordé rose	3 »
88	— Vervaneanum flore pleno , lilas foncé	2 50
89	— Van Dyck (Wateren), pourpre	3 »
90	— Vesuvius	3 »
91	— Victoria (Pinse), pourpre très-foncé	3 »

MAGNOLIAS A FEUILLES PERSISTANTES

ÉLEVÉS EN PANIER.

GRANDIFLORA VRAI DIT CALISSONNIÈRE.

Extra fort.	de 100 à 200 fr. la pièce.
Très-fort.	50 —
Fort.	25 —
Moyenne force.	42 —
Petit.	6 —

GRANDIFLORA PRÉCOCES OU FLEURISSANT JEUNES,

VARIÉS.

Très-fort.	50 fr. » c.
Fort.	25 »
Moyenne force.	15 »
Oxoniensis moyen.	10 »
A fleur doub. nouveau, belle pyramide.	10 »

MAGNOLIAS A FEUILLES CADUQUES, VARIÉS

Macrophylla, de 35 centimètres.	6 fr. » c.
Purpurea, touffe.	3 »
Tripetala ou Ombrella, de 1 m. 30 cent. . .	6 »
— — — de 80 cent. à 1 m.	3 »
Yuland, moyenne force.	5 »
— fort.	8 »
Soulangiana.	5 »

CONIFÈRES, ARBRES VERTS RÉSINEUX.

	FR. C.		FR. C.
Juniperus (genévrier) of-		Libocedrus:	
— flcinalis	2 »	— Doniana (orangerie),	
— Canadensis	2 »	fort	3 »
— communis Hybernica,		— Chilensis argentea . .	3 »
de 30 à 40 c.	1 50	— — viridis	1 »
— compressa de 15 à 20 c.	1 50	Biota (Thuya de la Chine)	
— pendula (oblonga)	1 50	— thuya variegata aurea	
— officinalis conica, 30		tr.-jolie	2 50
à 40 c.	2 »	— — argentea	2 50
— Cracovica, de 30 à		— pendula filiformis . .	2 »
40 c.	2 »	— intermedia 80 c. à 1 m.	1 50
— Suecica	1 50	— — plus petit	1 25
— ciperascens, fort.	1 50	— aurea ou compacta . .	2 »
— prostrata ou repens	1 »	— Meldensis	1 50
— Sinensis, de 20 à 40 c.	2 »	Thuya de Canada (occi-	
— sabina	1 »	dentalis)	1 50
— — variegata	1 25	— gigantea, arbre su-	
— thurifera de 40 à 50 c.	1 50	perbe, atteignant de	
— squammata 30 à 40 c.	1 50	25 à 30 m. de haut	
— excelsa vera 30 à 50 c.	1 50	sur 6 à 10 m. de	
— dealbata 30 à 40 c.	2 »	circonférence, fort	
— Virginiana, de 70 c.		de 35 à 40 c.	8 »
à 1 m.	1 50	— moyen de 20 à 30 c. . .	5 »
— cinerascens, 50 à		— gigantea glauca	8 »
70 c.	1 50	Fitz-Roya	
— — 30 à 40 c.	1 25	— Patagonica	2 50
— — variegata aurea,		Thuyopsis	
de 20 à 25 c.	2 »	— borealis, fort de 60 à	
— — — argentea, 25		75 c.	5 »
à 30 c.	1 50	— — de 30 à 35 c. . . .	3 »
— Chamberlaynii 30		Cupressus (cypres).	
à 40 c.	2 40	— horizontalis 70 80 c. .	1 50
— Bermudiana 30 à 40 c.	1 50	— pyramidalis, fastigiata	
— tetragona, 40 à 50 c.	» »	80 c. à 1 m.	1 »
— alba	2 »	— excelsa vera	1 50
— Hossainthanea, 50 à		— Sinensis pendula 1 m.	
60 c.	1 50	à 1 m. 40 c.	1 50
— fragrans, 30 à 40 c.	2 »	— torulosa de 60 à 75 c. .	1 50
— tripaatita	3 »	— corneyana, 40 à 50 c. .	2 »
— Hibernica compacta	2 »	— cinerascens, fort. . . .	1 50

SUITE DES CONIFÈRES.

	FR. C.		FR. C.
Cupressus majestica . . .	1 50	Sequoia de 40 à 50 c. de	
— vera	2 »	graines	5 »
— macrocarpa, de graine		— gigantea, Wellingtonia	
de 50 à 60 c.	2 50	gigantea. Cet arbre	
— Bregeonii, 40 à 50 c. .	1 50	atteint, dit-on, de 80	
— ericoïdes	1 50	à 100 m. de haut	
— funebris, fort. de 70 à		sur 12 à 15 m. de	
80 c.	2 50	circonférence; on	
— — moyen, de 50 à		l'a surnommé le	
60 c.	1 »	géant de la Californie.	
— Lambertiana	2 50	— de 30 à 40 c. bien	
— macrocarpa de 40 à		fait	40
50 c.	2 »	— de 20 à 25 c.	2 » 05
— pyramidata	2 »	— plus petit	2 »
— elegans de 30 à 40 c. .	2 50	Cunninghamia (Pinus	
— de 50 à 60 c.	2 50	lanceolata)	
— Goveniana, de 50 à 60 c.	2 50	— Sinensis, de 3 à 6 c.	
— de graines, 20 à 40	2 50	suivant la force . . .	
— Benthami, Udheana . .	2 50	— de graines, 2 ans . .	5 »
— Knightiana, de 50 à 70 c.	2 »	Abies Canadensis (hemlock)	
— à feuille de Thuya . . .	2 »	— de 80 c. à 1 m.	2 50
— Whitleyana viminalis	2 50	— de 60 à 80 c.	2 »
— squarrosa	2 50	— Douglasii de 80 c. à	
— Australis (callitris) . .	2 »	1 m.	20 »
Chamæcyparis		— de 40 à 50 c.	10 »
— sphæroïdeæ, cupressus		— nobilis	2 50
Thuyoides	4 26	— Hudsonica	3 »
Taxodium		— Nordmanniana de	
— distichum, de 1 m. à		graines	3 »
1 m. 30 c.	2 50	— pectinata	» »
— — de 75 à 90 c. . . .	1 50	— pendula	3 »
— — le cent	1 50	— pyramidata	2 »
— nanum	1 50	— Cephalonica, de grai-	
— Mexicanaum	1 50	nes de 25 c.	10 »
— sennatum, fort	1 50	— balsamea, de 60 à 80	4 »
— mucronatum	3 »	— Pindrow, de graines,	
Clyptostrobis		fort	8 »
— heterophylla (taxod		— Webbiana et specta-	
nuci.)	2 50	bilis, de tête	5 »
— Pendula (Taxod. Si-		— — de branche	3 »
nense)	2 50	— picta Siberica	3 »
Cryptomeria		— Pinsapo, de 5 à 200 f.	
— Japonica, de graine,		suivant la force . . .	
1 m. à 1 m. 30 c. . . .	2 50	— 3 ans, forts en pots . .	2 50
— — 60 à 80 c.	1 20	— Cilicica, de graines,	
— Lobbi, fort	3 »	2 ans en pot	4 »
Sequoia sempervirens , arbre		— — 1 an	» 75
superbe, atteignant		— tenuifolia	1 50
une hauteur de 60 à		— tenuifolia nova	4 »
80 mètres (Taxod.		— Jessoensis, de 20 à	
sempervirens)		30 c.	3 »
— de 1 m. à 1 m. 30 c. .	3 »	Picea (Pesse), Menziesii de	
— de 75 à 90 c.	2 50	30 à 50 c.	5 »
— plus petits le cent . .	100 »		

SUITE DES CONIFÈRES.

	FR. C.
Picea alba glauca , de 30 à 35 c.	5 »
— (Pesce). cœrulea.	4 »
— Orientalis de 40 à 50 c.	3 »
— Withmanniana.	3 »
— nigra nana, fort.	3 »
— eccenotornées.	3 »
— excelsa.	2 »
— pyramidata.	2 »
— tenuifolia de 30 à 40 c.	2 »
— mucronata.	2 »
— conica.	2 »
— pendula de 50 à 60 c.	3 »
— conica nova.	2 »
— diffusa.	3 »
— pygmaea.	1 50
— dumosa.	3 »
— Chambrasiliana.	2 »
— Siberica.	2 »
— Kutrow Smithii, Morinda de 60 à 75.	5 »
— de graines.	3 »
— Withmanniana.	2 »
Larix (Mélèze).	2 »
Cedrus (Cèdre).	
— de 4 m. 50 à 4 m. 60.	40 »
— de 4 m. 40 à 4 m. 40.	8 »
— de 80 c. à 4 m.	5 »
— de 40 à 50 c.	3 »
— Deodora robusta de 50 à 60 c.	5 »
— plus petit.	2 50
— viridis de 40 à 50 c.	5 »
— Libani, de 4 m. replanté.	5 »
— de 75 c.	3 »
— de 50 à 70.	2 »
— conica nana (nouveau).	40 »
— Atlantica (argenté de l'Atlas, de 60 à 80 c.	3 50
Pinus strobus	
— Cembra, Cembro.	2 50
— excelsa, de graines, de 70 c. à 1 m.	5 »
— de Vilcante (très beau.	40 »
— strobus, Pin de lord Weymouth.	

	FR. C.
Pinus strobus nivea	3 »
— monticola.	5 »
— Lambertiana de graines.	10 »
pseudo-strobus	
— radiata.	5 »
— Montezumæ, très belle espèce.	40 »
— de Lambert.	6 »
— de graines, 2 ans.	2 »
— filifolia.	3 »
— Skinnaria.	3 »
— longifolia.	5 »
tada	
— Sabiniana, greffé, 40 c.	5 »
— de graines 50 à 60 c.	6 »
— tuberculata de graines, 60 à 80 c.	4 »
— insignis, de 30 à 40 c.	3 »
— ponderosa.	5 »
— australis palustris.	2 »
— excelsa (très-belle espèce)	45 »
— Benthamiana, Beardsleyi, de graines, très-beau.	5 »
— Abchasica.	3 »
— Jeffreyi de graines fort et beau.	5 »
— Persica.	5 »
— Craigiana de graines (Pinaster), mitis, de graines fort.	4 50
— Pinaster var. de Corte, de graines.	4 50
— rigida, de graines.	4 »
— d'Écosse.	4 50
— sylvestris.	
— de Riga.	4 50
— Gombault.	40 »
— Laricio Corsicana.	4 50
— Calabrica de graines.	4 50
— Austriaca, noir d'autriche.	4 50
— Monspelienensis, Salzmanni.	4 50
— Pyrenaica, de graines.	4 50
— Brutia.	4 50
— Parryana.	3 50
— Fenzleyi de graines.	40 »
— pungens de graines.	4 »

SUITE DES CONIFÈRES.

	FR. C.		FR. C.
Pinus Taurida de graines.	2 »	Taxus monstrosa Canaden-	
— (Pinæa).		— — sis de 25 à 30 c.	2 50
— Pin pignon, fort 75		— — de 40 à 60 c.	3 »
cent. à 4 m.	4 50	Ephedra.	
— Laveana.	2 »	— altissima, de graines	3 »
Araucaria. Brasiliensis de		Cèdre du Liban, 4 m. replan-	
graines.	40 »	té en pot.	5 »
— Imbricata (du		— — de 60 à 75 c.	2 »
Chili), 40 c. à		— — de Virginie, Juni-	
20 c. de haut.	5 »	perus, 4 m.	2 50
— — de 20 à 30.	20 »	— — de 80 à 95 c.	4 50
— — de 40 à 50.	40 »	Cyprés pyramidal en pot, de	4 »
— — de 80 à 4 m. 70 »		80 c. à 4 m.	
— Excelsa 4 m. de		If commun, 4 m. 30 c. à 4	
hauteur.	4 50 »	m. 60 c.	5 »
— 30 c.	50 »	— — de 80 c. à 4 m.	2 50
— Cunninghamini de		— — de 50 à 75 c.	2 »
branches.	6 »	Melèze d'Europe.	
— Bidwillii.	40 »	— 4 m. 60 c. à 2 m.	4 50
— Kooki.	400 »	— 4 m. à 4 m. 30 c.	4 25
Podocarpus.		— de 60 à 80 c.	4 »
— — Koreana (corœa-		Pin d'Ecosse ou sylvestre	
nus) de 25 à 30 c.	2 54	de 80 c. à 4 mètr.	» 75
— — macrophylla.	2 50	— du lord Weymouth 90	
Saxe Gothea.		c. à 4 mètr. 30 c.	4 50
— Conspicua de 40 à 60.	2 50	— du lord. de 70 à 85 c.	4 25
Phyllocladus.		Sabine femelle, en pot.	4 25
— trichomanoides, fort.	4 »	— panachée.	4 25
Salisburia.		Sapin baumier Giléald, de	
— adianthifolia.	» »	60 à 80 c.	4 50
Cephalotaxus , drupacéa.	5 »	— argenté de 4 m. à	
— pedunculata.	5 »	1 mètr. 30 cent.	4 50
— Fortunei, avec tête.	5 »	— — de 70 à 90 c.	4 25
Taxus (Ifs), croceata	» »	Sapinette de 4 m. 30 à	
— — adpressa 40 à 50	2 50	4 mètr. 60 cent.	4 50
— — variegata aurea,		— de 4 mètr. à 4 mètr.	
fort.	4 50	30 cent.	4 25
— — alba.	4 50	— de 75 à 90 cent.	4 »
— — baccata fort.	4 50	Epicea de 2 à 3 m.	5 »
— — ericoides.	2 »	— de 4 m. 50 c. à 2 m.	3 »
— — horizontalis, de		— de 4 mètr. 20 c. à	
branches.	4 »	4 mètr. 30 c.	4 50
— — nana.	2 »	— de 90 c. à 4 m. 40 c.	4 25
— — — Foxii.	2 »	— de 60 c. à 80 c.	4 »
— — monstrosa.	2 »	Taxodium disticum en pot.	2 »
— — fastigiata, byber-		Thyas de la Chine de 4 m.	
nica, fort.	4 50	30 c. à 4 m. 50 c.	4 50
— — — moyen.	4 25	— de 80 c. à 4 m. 20 c.	4 25
— — Hybernica varie-		— de 60 à 75 c.	4 »
gata.	2 »	— de 45 à 55 c.	» 75
— — cuspidata, 30 à		— du Canada 75 c. à 4 m.	4 50
40 c.	3 »		

ARBRES RÉSINEUX NON ÉLEVÉS EN POT.

LEUR PRIX AU CENT.

Cèdre de Virginie, de 4 m. à 4 m. 30 c.	450 fr.
— de 80 c. à 95 c.	425 fr.
Cypres pyramidal en pot, de 80 c. à 4 m.	400 fr.
Mélèze d'Europe, de 60 à 80 c.	400 fr.
Pin sylvestre, de 50 à 70 c.	400 fr.
Thuyas de la Chine, de 4 m. 30 à 4 m. 50 c.	425 fr.
— de 90 à 4 m. 20.	400 fr.
— de 60 à 75 c.	75 fr.

JEUNES PLANTS D'ARBRES FRUITIERS

Pour Pépinières, Clôtures, Bois de haute futaie, etc.

	fr. c. le mille.		fr. c. le mille.
Acacia commun, 4 an.	42 »	Hêtre commun.	25 »
— 2 ans.	20 »	Houx —	30 »
Amandier à fruit doux.	30 »	Laurier amande, 2 ans.	100 »
Arbre de Judée , 2 ans.	40 »	— Portugal, 3 ans.	100 »
Aune , 3 ans, repiqué.	25 »	Lilas de Marly, repiqué de	
Baguenaudier	25 »	2 ans.	40 »
Berberis fruit rouge.	20 »	Mahaleb Ste-Lucie.	25 »
— Mahonia.	25 »	Marronnier d'Inde.	25 »
Blanc de Hollande.	40 »	Marsault	20 »
Bouleau 3 ans repiqué.	25 »	Mûrier blanc.	25 »
Buis en arbre repiqué.	30 »	Noyer	40 »
— pour bordure la b.	4 50	Orme	25 »
Cerisier merisier commun	30 »	Pêcher de noyaux	25 »
Charmille , 3 ans, repiqué.	25 »	Platane	50 »
Châtaignier , 3 ans.	25 »	Poirier franc, 4 choix.	40 »
Chêne commun.	25 »	Pommier franc.	30 »
Cognassier de Paris ou		— Doucin.	30 »
petite feuille.	30 »	— Paradis.	40 »
Cognassier , grande feuille	30 »	Prunier repiqué.	50 »
Coudrier noisetier.	30 »	St-Julien de semis.	40 »
Cytise Ebénier.	30 »	Miroboland	40 »
Epine blanche, forte.	25 »	Sophora du Japon.	40 »
Erable champêtre.	25 »	Tilleul , 2 ans.	50 »
— Sycomore.	20 »	Troène commun, 3 ans.	25 »
— plane.	20 »	Vernis du Japon.	30 »
— negundo.	20 »	Vigne pour vin, margotte.	35 »
Frêne commun.	25 »		

ROSIERS NOUVEAUX

LIVRABLES A PARTIR DU 1^{er} OCTOBRE PROCHAIN.

Les variétés marquées d'un astérisque sont livrables en ail dormant greffés sur de beaux églantiers de la hauteur de 80 centimètres à 1 mètre 20 centimètres.

EXPLICATION DES ABRÉVIATIONS.

Fl. pet.	Fleur petite.	Fl. doub.	Fleur double.
Fl. moy.	Fleur moyenne.	Fl. mult.	Fleur multiple.
Fl. tr.-pe.	Fleur très-petite.	Fl. pl.	Fleur pleine.
Fl. gr.	Fleur grande.	Fl. tr.-pl.	Fleur très-pleine.
Fl. tr.-gr.	Fleur très-grande.	Fl. glob.	Fleur globuleuse.

THÉS.

	fr.	c.
Boule d'or (<i>Margottin</i>), arb. vig. fl. tr. gr. pl., beau jaune d'or.	45	»
M^{me} la marpuise de Foucault (<i>Margottin</i>), arb. vig., fl. gr. pl. bien faite, blanc fond jaune clair.	40	»

ILE-BOURBON.

Baronne de Noirmont (<i>Granger</i>), arb. vig. fl. moy. pl. bien faite, beau rose vif.	20	»
Catherine Guillot (<i>Guillot fils</i>), arb. vig. fl. gr., forme par-faite rose pourpre.	20	»
Docteur Brière (<i>Vigneron</i>), arb. vig. fl. tr.-gr pl. beau rouge vif.	20	»
Modèle de la Perfection (<i>Guillot fils</i>), arb. mod. vig. fl. moy. pl. beau rose satiné transparent.	45	»

HYBRIDES REMONTANTES.

Abd-el-Kader (<i>Verdier père et fils</i>), arb. vig. fl. gr. pl. pourpre foncé, velouté nuancé feu.	42	»
Alexandre Fontaine (<i>Fontaine</i>), arb. vig., fl. gr. pl. rouge cerise, nuancé et ombré de blanc.	25	»
Alfred Leveau (<i>Vigneron</i>), arb. vig. fl. pl. beau rose vif.	20	»
Barlow (<i>Ducher</i>), arb. vig., fl. moy. pl. pourpre noirâtre velouté, centre violacé.	20	»
Darzens (<i>Ducher</i>), arb. vig., fl. gr. pl. rose couleur beurre frais, très-odorante.	45	»
Eugénie Lebrun (<i>Fontaine</i>), arb. vig., fl. gr. pl. rouge amaranthe nuancé de brun.	20	»
Général Washington (<i>Granger</i>), arb. vig. fl. tr. gr. pl., beau rouge très-vif.	25	»
Général Zachargewski (<i>Ducher</i>), arb. vig., fl. moy. pl. belle forme, rose frais souvent strié.	45	»
Jean-Bart (<i>Margottin</i>), arb. tr. vig., fl. gr. pl., rouge violet velouté.	20	»
Lavalloise (<i>Vigneron</i>), arb. vig., fl. gr. pl., beau rose lilacé reflet violacé.	45	»
Madame Furtadeau (<i>Verdier père et fils</i>), arb. vig. fl. tr. gr. pl., forme parfaite et très-régulière, rose carminé vif brillant; très-belle.	25	»

Madame Pierson (<i>Fontaine</i>), arb. vig., fl. gr. pl. beau rouge vif à reflet argenté.	fr. c. 25 »
Madame Thurel (<i>Pernet</i>), arb. mad. vig., fl. moy. ou gr. pl. pourpre, nuancé de violet.	45 »
Praire de Terre-Noire (<i>Lacharme</i>), arb. vig., fl. gr. pl. bien faite, forme globuleuse pourpre nuancé et teinté de violet de pensée très-vif.	20 »
Princesse Mathilde (<i>Pernet</i>), arb. vig., fl. gr. pl. bien faite, violet évêque passant au violet pur	20 »
Robert de Brie (<i>Granger</i>), arb. vig., fl. gr. pl., beau rose saumoné.	15 »
Rosine Farron (<i>Fontine</i>), arb. tr.-vig. pl. rouge cerise très-vif.	20 »

La plupart de ces Rosiers nous sont inconnus ; les descriptions qui les accompagnent sont extraites de celles reçues des horticulteurs qui les livrent au commerce, et sur lesquels retombe toute la responsabilité de leur plus ou moins de mérite.

Sur ces variétés, il ne sera fait aucune déduction aux prix indiqués ci-dessus.

ROSIERS.

THES.		Tiges.	Fr. de pied.
		fr. c.	fr. c.
Abricoté , jaune abricot.	» »	4 »	» »
Adam , rose clair.	1 50	4 »	» »
Ajax , moy. pl. glb. jaunâtre.	» »	1 »	» »
Alexina , pl. blanc.	» »	75 »	» »
Anisette , moy. pl. blanc teinté de rose lilacé, odeur d'anisette.	1 50	1 »	» »
Anthérose , centre jaunâtre.	» »	75 »	» »
Archiduchesse Thérèse , gr. pl. jaunâtre.	1 50	1 »	» »
Archimède , fl. gr. pl. rose chamois, plus foncé au centre.	» »	1 50	» »
Auguste Vacher , aurore jaunâtre.	1 75	1 »	» »
Barbot , fond jaunâtre, bords lavés rose.	» »	75 »	» »
Bardon , formé de Cent-feuilles, carné.	» »	75 »	» »
Baronne de Lage , cramoisi vif.	» »	75 »	» »
Belle Archinto , blanc carné.	1 50	75 »	» »
— Marguerite , rouge lilacé.	» »	75 »	» »
— Mélanie , blanc rosé.	2 »	75 »	» »
Blanche Solleville , moy. blanc saumoné.	2 »	1 »	» »
Bougère , rose clair, teinte jaunâtre.	1 75	1 »	» »
Bourbon , blanc, cœur quelquefois verdâtre.	» »	75 »	» »
Boutrand , rose pâle.	» »	75 »	» »
Buret , rose vif.	» »	4 »	» »
Canari , moy. presq. pl. jaune serin.	1 75	75 »	» »
Caroline , rose tendre.	» »	75 »	» »
Charles Rimbault , gr. pl. rose tendre.	» »	75 »	» »
Clara Sylvain , blanc pur, cœur lutescent.	2 »	4 »	» »
Comte de Paris , rose très-tendre.	2 »	1 »	» »
Cemtesse de Labarthe , moy. pl. rose tendre.	2 »	2 »	» »
David Pradel , fl. gr. pl. rose cl. ou pourpre suiv. la saison, centre cerise.	1 75	75 »	» »
Devoniensis , jaune pâle.	1 50	75 »	» »
Don Carlos , blanc centre rose.	» »	5 75	» »
Duc de Magenta , fl. gr. pl. rose vif, parfois saumoné.	5 »	» »	» »

SUI TE DES ROSIERS THÉS.

	Tiges.	Fr. de pied.
Duc d'Orléans , blanc carné	fr. c.	fr. c.
Duchesse de la Vallière , blanc carné	» »	1 »
— d'Orléans , carné nuancé paille	» »	» 75
Élisa Sauvage , beau jaune pâissant	1 50	1 »
Enfant de Lyon , fl. moy. pl. jaune nuancé, bord blanc	1 75	» 75
Eugénie Desgaches , rose tendre	1 75	» 75
— Jouvin , légèrement teinté rose	» »	» 75
Fleur de Cypris , rose pâle	» »	» 75
Fragoletta , rose léger	» »	» 75
Général Tartas , moy. pl. rose vif	2 »	1 »
Gigantesque , carné nuancé au cen re	» »	» 75
Gloire de Dijon , gr. pl. jaune nuancé de carmin	1 50	1 »
Goubaud , onglets jaune aurore, llmbe beau rose	1 50	» 75
Grandiflora , rose tendre	» »	1 »
Hyménée , blanc nuancé jaune, et quelquefois ventre de biche	1 50	» 75
Homère , fl. moy. pl. rose vif. centre blanc	2 50	2 »
Jaune ancien , jaune clair	» »	1 »
Julie Mancey , blanc pur	1 50	1 »
Lady Warander , blanc pur	» »	» 75
La Belle Allemande	» »	1 »
Léontine de Laporte , moy. pl. blanc jaunâtre	1 75	1 »
Leweson Gower , rose vif	2 »	» 75
Louise Clément , moy. pl. blanc jaunâtre	2 »	1 »
Louise de Savoie , gr. pl. jaunâtre	1 75	1 »
Madame Anaïs Cabrol , fl. tr. gr. pl. rose pâlesaumonné,	2 »	1 »
— Barillet-Deschamps , moy. blanc jaunâtre	1 75	1 »
— Blachet , fl. gr. pl. rose passant au rouge cramoisi	3 50	2 50
— Bravy , blanc légèrement rosé	1 75	1 »
— Chavant , rose nuancé jaune clair	» »	1 »
— Daru , fl. moy. pl. rose vif, nuancé de Chrome	2 »	1 50
— de Vatry , gr. pl. blanc jaunâtre	1 50	1 »
— Inès Coudère , jaune clair	» »	1 »
— Falcot , fl moy. pl. beau jaune soufre	2 »	1 50
— Jacqueminot , tr. gr. blanc légèrement jaunâtre	» »	1 »
— Joseph Halphen , fl. gr. pl. rose tendre fond aurore	2 50	1 50
— Lartay , gr. pl. jaune saumoné	2 »	1 »
— Lehardelay , gr. tr. pl. jaune soufre clair	» »	1 »
— Mélanie Willermoz , pl. bien faite, blanc ombré de saumon au centre	1 50	1 »
— Roussel , moy. pl. carné	» »	» »
— Sertot , fl. gr. pl. blanc légèrement rosé	3 »	2 »
Marie de Beaux , blanc centre cuivré	» »	» 75
Mélanie Oger , gr. pl. blanc jaunâtre, centre plus foncé	2 »	1 »
Melville , rose carné	» »	» »
Mirabilis , rose nuancé jaune	2 »	1 »
Moiret , gr. pl. rose nuancé jaunâtre	1 50	1 »
Maréchal Bugeaud , gr. pl. rose nuancé	1 50	1 »
Narcisse , jaune nuancé bord blanc	1 50	0 75
Nina , blanc carné	0 0	0 75

SUITE DES ROSIERS THÉS.

	Tiges.	Fr. de pied.
Nitida , carné tendre	fr. c.	fr. c.
Niphetos , tr. gr. grands pétales blanc pur	2 »	1 »
Olympie , rose carmin	» »	» 75
Ophélia , fl. gr. pl. beau jaune vif	» »	5 »
Pactole , blanc, cœur beau jaune, superbe forme	4 50	» 75
Pauline Labonté , fl. gr. pl. rose nuancé saumon	4 75	1 »
Pauline Plantier , moy. glob. soufre	» »	» 75
Pellonia , blanc jaunâtre	» »	» 75
Pharaon , gr. rosé clair	» »	» 75
Princesse Adelaïde , jaune soufre plus foncé au centre	» »	4 »
— Hélène (du Luxembourg), blanc pur	» »	4 »
— Hélène (Modeste Guérin),	» »	» 75
— de Joinville , fl. rg. pl. rose clair	» »	4 »
— Marie , blanc jaunâtre	» »	4 »
— d'Esterhazy , rose tendre	» »	4 »
Reine Victoria , jaune soufre	» »	4 »
— des Belges , gr. tr. pl. blanc	» »	4 »
Reine des Pays-Bas , fl. moy. blanc légèrement jaunâtre	2 50	2 »
* Bubens , fl. gr. pl. blanc légèrement rosé	4 »	2 50
Safrano , moy. ou gr. jaune soufre	4 50	» 75
Sémelé , moy. pl. blanc carné, centre jaunâtre	2 »	» 75
Smithii , jaune soufre	4 50	» 75
Silène , gr. pl. rose passant au rouge vif	» »	4 »
Socrate fl. gr. pl. rose foncé, centre abricoté	3 50	2 »
Solitaire , rose doux	» »	4 »
Sombreuil , blanc légèrement carné	4 75	1 »
Souvenir d'Elisa , moy. pl. blanc carné jaunâtre	» »	2 »
— d'un ami , gr. pl. glob. beau rose	4 50	» 75
Sylphide , gr. pl. carné jaunâtre	4 50	1 »
Taglioni , gr. pl. blanc, centre teint de jaune	» »	4 »
Triomphe du Luxembourg , rose cuivré	» »	4 »
— de Rennes , moy. pl. jaune canari	2 »	4 50
Turgot	4 50	4 »
Valentine Olry , rose à fond aurore	» »	4 »
Vicomtesse de Cazes , jaune cuivré passant au jaune pâle	2 »	4 »

BENGALES.

Abbé Delacroix , moy. pl. rose	» »	» 75
— Mioland , pourpre souvent rayé de blanc	» »	» 75
A cinq couleurs (de Chine). moy. pl. blanc jaunâtre quelquefois ligné rose vif	» »	4 »
Archiduc Charles , gr. pl. rose passant au carmin	» »	» 75
Beau carmin (Lux.), moy. pl. pourpre	» »	» 75
Belle de Monza , pourpre violacé	» »	» 75
— Laure , rose lilacé	» »	4 »
Camellia blanc (Olry), blanc pur	» »	» 75
Carmin (Yébles), rouge clair passant au pourpre	» »	» 75
Cels multiflore , carné	» »	» 75
Confucius , moy. ou gr. pl. rose clair	» »	» 75

SUITE DES ROSIERS BENGALÉS.

	Tiges.	Fr. de pied.
Couronne des pourpres , moy. ou gr. pourpre.	fr. c.	fr. c.
Cramoisi superieur , moy. pl. cramoisi vif.	» »	» 75
Duchesse de Kent , moy. pl. blanc rosé	» »	» 75
Élise Flory , moy. pl. rose jaunâtre	» »	» 75
Eugène Hardy , moy. pl. blanc légèrement carné.	» »	» 75
Fabvier , moy. pl. rouge vif.	» »	» 75
Fanny Duval , blanc carné.	» »	» 75
Général Lawcetine , moy. pl. rouge foncé.	» »	» 75
Henri V , moy. pl. cramoisi.	» »	» 75
Infidèle , moy. double rose clair.	» »	» 75
Joseph Deschiens , moy. pl. pourpre violacé	» »	» 75
Louis-Philippe d'Angers , moy. pl. cramoisi	» »	» 75
Lucullus , moy. pl. pourpre noirâtre.	» »	» 75
Madame Bréon , gr. pl. rose.	1 »	1 »
— Desprez , blanc pur.	» »	» 4 »
— Friés Morel , rose tendre	» »	» 75
Marjolin (Desprez) , gr. pl. rouge vif	» »	» 75
— (<i>Luxembourg</i>), rouge foncé.	» »	» 75
Menès , moy. pl. rose tendre.	» »	» 75
Pourpre d'Yèbles , pourpre foncé.	» »	» 75
Prince Charles	» »	» 75
— Eugène , moy. pl. pourpre foncé	» »	» 75
Reine de Lombardie , gr. pl. rouge passant au pourpre.	» »	» 75
— Blanche , blanc pur	» »	» 75
— des Belges , blanc pur.	» »	» 1 »
Rubens , pl. rouge clair passant au pourpre	» »	» 75
Thérésia Stravius , moy. pl. carné	» »	» 75
Triomphant , rouge violacé	» »	» 75
Triomphe de Gand , gr. pl. rouge.	» »	» 1 »
Saint-Prix-de-Breuze , rouge	» »	» 75
Virginale , blanc carné.	» »	» 75
Viridiflora , moy. pl. vert	2 »	1 50

LAURENCEANA.

De Chartres , très-multiflore, rose	» »	» 60
Gloire des Laurenceana , rose vif	» »	» 60
La Désirée , rose.	» »	» 60
Multiflore	» »	» 60
Pompon ancien , tr. bon pour faire des bordures en place de buis, toujours en fl., le cent	» »	15 »
— plus fort.	» »	20 »
— bijou , rose clair	» »	» 60
— blanc , blanc.	» »	» »

NOISETTES.

Aimée Vibert , fl. gr. pl. blanc pur.	» 50	» 75
Amérique , fl. gr. pl. beau jaune soufre.	40 »	» »
Belle Marseillaise , moy. pl. rouge clair.	4 50	» 55

SUITE DES ROSIERS NOISETTES.

	Tiges.	Fr. de pied.
	fr. c.	fr. c.
* Beauté de Greemount , fl. moy. pl. rose vif.	2 50	1 50
Bougainville , moy. pl. rouge violacé.	" "	" 75
Caroline Marniesse , moy. pl. blanc légèrement carné, fleurissant beaucoup.	1 50	" 75
Charles X , moy. pl. pourpre vineux.	1 50	" 75
* Cinderella	" "	10 "
Clara Wendel , jaune aurore passant au blanc.	" "	1 "
Claudia Augustin , fl. moy. pl. blanc à centre jaunâtre.	2 "	" 75
Chromatella , gr. pl. jaune foncé.	1 50	" 75
Cornélie , fl. moy. pl. rose vif passant au lilas.	2 "	1 "
Desprez , gr. pl. jaune cuivré.	1 50	" 75
Docteur Petit , carné, très-florifère	" "	" 75
Du Luxembourg , gr. pl. rose vif.	1 50	" 75
Eudoxie , moy. pl. glob. blanc carné à reflet d'or.	2 "	1 "
Euphrosine , moy. pl. rose et jaunâtre	1 50	" 75
Fellemberg , moy. mult. rouge vif.	" "	" 75
* Isabella Gray , gr. tr. pl. jaune vif.	3 "	2 "
* Jean Hardy , fl. gr. pl. beau jaune crème.	4 "	3 "
La Victorieuse , moy. blanc carné	" "	" 75
La Biche , gr. presque pl. blanc carné	" "	" 75
Lactens , blanc pur.	" "	" 75
Lamarque , gr. pl. blanc jaunâtre	1 75	1 "
* Liësis , fl. gr. pl. jaune légèrement nuancé rose	3 "	2 "
Madame Deslongchamps , moy. ou gr. pl. bien faite blanc carné, rameaux très sarmenteux.	1 50	1 "
— Massot , moyenne pl. blanc légèrement carné.	2 "	1 50
— Schultz , moy. pl. faune canari	2 "	1 50
Mademoiselle Aristide , fl. gr. pl. jaune paille nuancé.	1 75	1 "
Marie Chargé , moy. jaune nuancé de carmin	" "	1 "
Mistriss Idon , gr. pl. jaune passant au jaune clair	" "	1 "
Orphirie , moy. pl. aurore cuivré.	1 50	1 "
* Orange incarnate , moy. doub. jaune.	" "	1 "
Phaloë , moy. pl. nuancé de rose.	" "	1 "
Polonie Bourdin , moy. plus saumoné, aurore au centre	" "	" 75
Pumila , blanc	1 50	" 75
Solfatara , gr. pl. jaune soufre bien prononcé	1 50	" 75
Vicomtesse d'Avesnes , moy. pl. bien faite, rose	" "	" 75
Vitellina , moy. pl. blanc, centre jaunâtre	" "	" 75
ILES-BOURBONS.		
Acidalie , moy. gr. pl. blanc légèrement carné	1 75	" 75
Adélaïde Bougère , moy. pl. pourpre noir	" "	1 "
Aline Pierron , fl. moy. pl. blanc légèrement rosé.	2 "	1 50
Anne Beluze , moy. pl. beau rose tendre.	" "	1 "
Antoine Lacaze	2 "	1 50
Apolline , gr. pl. rose tendre	1 50	" 75
Augustine Lelieur , rose foncé	" "	1 "
* Baron Genella , fl. moy. pl. rose vif.	3 50	2 50
Beluze , moy. rose pâle	" "	" 75

SUITE DES ROSIERS ILES-BOURBONS.

	Tiges.	Fr. de pied.
Bernardin de Saint-Pierre , moy. pl. rouge violacé.	fr. c.	fr. c.
Bouquet de Flore , moy. pl. rouge vif	» » 4 »	» » 4 »
Camille de Châteaubourg , moy. velouté noir	1 50 » 75	» » 1 »
Candide , fl. moy. pl. carné nuancé de lilas	2 » 1 »	» » 4 »
Caroline d'Erard , moy. pl. carné	2 » 4 »	» » 4 »
— Rignet , moyenne pl. blanc légèrement carné	1 50 4 »	» » 4 »
Cardinal Fesch , rouge violacé	2 » 4 »	» » 4 »
Cérès , gr. pl. beau rose	» » 4 »	» » 4 »
Charlemagne , lilas clair	» » 4 »	» » 4 »
Césarine Souchet , moy. pl. rose clair prenant une nuance de carmin	» » 4 »	» » 4 »
Comice de Tarn-et-Garonne , moy. pl. carminé	1 50 4 »	» » 4 »
Comte de Chambord , moy. pl. rose vif	1 75 1 »	» » 4 »
— de Montijo , moy. pl. pourpre foncé	» » 4 »	» » 4 »
— de Rambuteau , gr. pl. rouge clair	2 » » »	» » 4 »
De Candolle	1 50 4 »	» » 4 »
Desgaches , moy. pl. rose clair	2 » 1 »	» » 4 »
Deuil du duc d'Orléans , pourpre foncé	» » 4 »	» » 4 »
Docteur Ardouin , moy. pl. rose clair	» » 4 »	» » 4 »
Docteur Berthet , fl. gr. pl. beau rouge vif	» » 1 »	» » 4 »
Docteur Leprestre , fl. gr. pl. pourpre noirâtre	2 50 1 50	» » 4 »
— Roques , moy. rouge violacé	1 » 4 »	» » 4 »
Duc de Chartres , rose foncé	» » 4 »	» » 4 »
Duchesse de Thuringe , moy. pl. légèrement lilacé	» » 4 »	» » 4 »
Edith de Murat , fl. moy. pl. blanche légèrement rosé	1 50 » 75	» » 4 »
Edouard Desfossés , moy. pl. rose chair	2 » 1 »	» » 4 »
Elisa de Chénier , fl. moy. pl. rose vif	1 50 » 75	» » 4 »
Emile Courtier , moy. pl. rouge clair	1 75 1 »	» » 4 »
— Miret , moy. pl. rose tendre	1 50 » 75	» » 4 »
Enfant d'Ajaccio , rouge, centre clair	2 » 4 »	» » 4 »
Ernest , fl. gr. rouge vif	» » 75	» » 4 »
Etoile du Nord , moy. pl. rouge vif	1 75 4 »	» » 4 »
Eugénie Bréon , carné jaunâtre	2 » 1 »	» » 4 »
— Grandet	» » 4 »	» » 4 »
Efait , pourpre	2 » 4 »	» » 4 »
Faustine , moy. pl. légèrement carné	1 50 » 75	» » 4 »
Flamboyante	» » 75	» » 4 »
Ferdinand Deppe , moy. rouge vif	» » 4 »	» » 4 »
François Herincq , moy. cerise vif	2 » 1 »	» » 4 »
Général Canrobert , moy. pl. rouge vif	2 » » »	» » 4 »
Général Blanchard , fl. moy. pl. rose vif passant au rouge	2 » » »	» » 4 »
— Taylor , moy. pl. rouge violacé	1 50 4 »	» » 4 »
Georges Cuvier , moy. pl. cerise nuancé	» » 75	» » 4 »
Gloire d'Ager , moy. cramoisi vif	» » 4 »	» » 4 »
— de Paris , rouge vif, reflet cramoisi	» » 75	» » 4 »
— des Rosomanes , gr. pl. rouge vif	1 50 4 »	» » 4 »
Glorietta , moy. pl. bien faite, rouge vif	» » 4 »	» » 4 »
Gloire d'Etampes , moy. pl. rouge écarlate	2 » 2 »	» » 4 »
Guillaume le Conquérant , rose clair	2 50 4 50	» » 4 »

SUITE DES ROSIERS ILES-BOURBONS.

	Tiges.	Fr. de pied.
	fr. c.	fr. c.
Henry Clay , gr. pl. rose foncé vif	» »	4 »
— Lecocq , gr. pl. rouge clair	» »	4 »
— Plantier , gr. pl. rose vif	4 50	4 »
Hermosa , moy. pl. rose tendre	4 50	4 »
Impératrice Eugénie , gr. pl. bien faite, beau rose vif.	4 75	4 »
Isabelle II	2 »	4 »
Joseph Gourdon , moy. pl. rouge écarlate	4 50	4 »
Joséphine Chambert	2 »	4 »
— Clermont , moyenne pl. rose légèrement carné	2 »	4 »
Julie de Fontenelle , moy. pl. rouge violacé	» »	4 »
Julie de Loyne , moy. pl. blanc	» »	4 »
Jupiter , moy. pl. violet	4 50	4 »
Jury , moy. pl. rouge très-vif	» »	4 »
Justine , rose carminé, bien faite	» »	75
Lartay , moy. pl. rouge foncé vif	» »	4 »
Lady Stanley , moy. pl. rose nuancé	» »	4 »
La Pudeur , fl. pl. blanc légèrement carné	4 75	4 »
L'Aurore du Guide , moy. pl. rouge vif	2 »	4 »
La Quintinie , moy. pourpre noirâtre	2 »	4 »
Le Camée , moy. pl. carné à centre rose	» »	4 »
Le Florifère , moy. pl. rose nuancé de carmin	» »	4 »
Léon Oursel , moy. ou gr. pl. rouge clair	» »	4 »
Louise Odier , moy. pl. rose vif, forme plate	4 50	4 »
Madame Angéline , moy. tr. mult. blanc jaunâtre passant au carné clair	2 »	4 »
— Aude , moy. pl. lilas clair	» »	4 »
— Cartault , fl. moy. rose tendre	4 50	4 »
— Charlet , moy. pl. rouge	2 »	4 »
— Comtesse , moy. pl. rose tendre	2 »	4 »
— Cousin , gr. pl. rose tendre	4 75	4 »
— Desgâches , moy. pl. rose très-clair	» »	4 »
— Desprez , moy. rose lilacé	» »	75
— Fontaine , moy. cramoisi vif	2 »	4 »
— Lacharme , moy. tr. mult. carné clair	» »	75
— Marchal , fl. moy. pl. légèrement rose	» »	4 »
— Margat , rose	» »	4 »
— Nérard , moy. pl. carné tendre	» »	4 »
— Souchet , gr. pl. rose clair, nuancé rose vif	» »	75
— Varengot , moy. pl. beau rose	» »	75
Mademoiselle Blanche Lafitte	4 50	4 »
Manteau de Jeanne d'Arc , bl. légèrement carné	» »	4 »
Maréchal de Villars , gr. pl. rouge violacé vif	» »	4 »
— du Palais , gr. pl. bombée, rose tendre	» »	4 »
Marianne , gr. pl. beau rose passant au lilas clair	4 50	75
Marie Desfossés , gr. pl. carné tendre	» »	4 »
Marquis de Balbiano , moy. rose carné	2 »	4 »
— de Moyria , gr. pl. rose vif	» »	4 »
— d'Ossey , moy. pl. rouge violacé	» »	4 »
Méhul , moy. pl. rose clair nuancé	» »	75
Menoux , gr. pl. rouge vif	» »	4 »
Miss Fany , carné tendre	4 »	» »

SUITE DES ROSIERS ILES-ROUBONS.

	Tiges.	Fr. de pied.
	fr. c.	fr. c.
Mistriss Bosanquet , moy. pl. carné tendre, très-florifère	4 50	» 75
Monsieur Gourdault , fl. moy. pl. pourpre noirâtre rose	3 50	2 »
Monsieur Jard , moy. pl. rouge cerise	2 »	4 »
Omer-Pacha , moy. pl. rouge vif	» »	4 »
Oscar Leclerc , g. pl. fortement violacé	» »	» 75
Parfait , rouge pourpre	» »	4 75
Parquin , cramoisi pourpre	» »	» 75
Paul Joseph , moy. pl. pourpre violet	2 »	» 75
— et Virginie , moy. pl. carné	» »	4 »
Pauline Girardin	» »	4 »
Paxton , fl. gr. pl. rose vif nuancé	4 50	» 75
Phénix , rouge carmin	» »	4 »
Pigeron , gr. pl. rouge foncé	4 50	4 »
Pompon cramoisi , pet. pl. cramoisi vif	» »	4 »
Prémices des Charpennes , moy. pl. rose à bords pâles	» »	» 75
— de Pontoise , moy. pl. carné	» »	4 »
Proserpine , moy. tr. pl. cramoisi vif	» »	4 »
Pucelle Génoise , rouge foncé	» »	» 75
Pierre de Saint-Cyr , moy. pl. beau rose tendre	4 50	4 »
Petit-Thouars (Du) , gr. pl. rouge clair	4 50	4 »
Prince-Albert , moy. carmin vif	2 »	4 »
Princesse Clémentine , moy. pl. violet	» »	» 75
Reine des Iles-Bourbons , moy. pl. carné jaunâtre	4 50	» 75
— des Vierges , carné	» »	4 »
— du Congrès , moy. pl. carné tendre	» »	» 75
Rémond , moy. pl. rouge vif	» »	4 »
Réveil , moy. pl. rouge vif nuancé violet foncé	4 50	4 »
Scipion , moy. presq. pl. rouge éblouissant	4 50	4 »
Sepintarus , moy. pl. carné vif	» »	4 »
Souchet , gr. gr. pourpre carminé	4 50	4 »
Souvenir de Désiré , moy. pl. carmin violacé	» »	4 »
— de l'Arquebuse	» »	4 »
— du 4 mai , moy. pl. rose carminé	» »	4 »
— de Dumont d'Urville , moy. pl. cerise vif	» »	4 »
— de la Malmaison , tr. gr. pl. blanc légèrement carné	4 50	4 »
— de l'Exposition de Londres , rouge foncé	4 50	» 75
Thérésita , moy. pl. rose très-fort	1 50	4 »
Tourville (De) , pourpre foncé	4 50	» 75
Toussaint-Louverture	» »	» »
Triomphe d'Oullins , moy. pl. rouge violacé	» »	4 »
— de la Duchère , moy. pl. rose tendre	» »	4 »
— de Plantier , moy. pl. rouge clair	» »	4 »
Vicomte de Cussy , gr. pl. cerise vif	» »	4 »
Vierge de Lemnos , moy. pl. rose	4 50	4 »
Vorace , moy. pl. rouge cramoisi	» »	4 »

HYBRIDES REMONTANTS.

Abbé Feytel , tr. gr. en forme de coupe, rose vif	2 »	4 »
Achille de Saint-Ange , rouge carné	4 50	4 »

SUITE DES HYBRIDES REMONTANTS.

	Tiges.	Fr. de pied.
	fr. c.	fr. c.
Adam Paul , gr. pl. rose tendre, très-odorante	1 50	1 »
Adélaïde Fontaine , gr. pl. rose hortensia	2 »	1 »
Adèle Mauzé , gr. pl. rose	1 50	1 »
Adrien de Jussieu , moy. rose maculé de carmin	2 »	1 »
Aglaé Adanson , rose vif satiné	1 50	1 »
Angéline Granger , moy. pl. beau rose	1 50	1 »
* Albert de Stella , fl. moy. pl. rouge cerise vif	2 50	1 50
* Alexandrine de Belfroy , fl. gr. pl. rose vif	4 »	3 »
Alphonse Karr (Cherpin) , fl. gr. glob. pl. beau rose vif.	2 »	1 »
Alphonse de Lamartine , grosse rose tendre	2 »	1 »
Alexandrine Bachmeteff , gr. pl. beau rouge vif	1 50	1 »
Alfred Colomb , gr. tr. pl. rose foncé	» »	1 »
Alice Lavenant , moy. pl. rose vif	1 50	1 »
Altesse impériale , fl. moy. pl. cramoiisi vif	2 50	1 50
Ambroise Verschaffelt , fl. gr. pl. variable du rouge au violet foncé	2 50	2 »
* Amiral Nelson , fl. gr. pl. bien faite, rouge vif	4 »	3 »
Antigone , gr. pl. rose foncé	1 50	1 »
Anna Alexieff , fl. gr. pl. beau rose clair	2 50	2 »
Anna de Diesbasch , fl. tr. gr. pl. beau rose vif	2 50	2 »
Archimède , gr. pl. rose satiné	» »	1 »
Ardoisée de Lyon , fl. gr. pl. bombée, rouge vif au centre, pourtour légèrement ardoisé	2 50	1 50
Aricie , gr. pl. forme de Cent-feuilles	» »	» »
Armide , fl. moy. pl. beau rose vif	2 50	1 50
Arthur de Sansal , moy. pl. rouge ponceau	» »	1 »
Aubernon , gr. pl. rose vif	1 50	1 »
Auguste Mie , fl. gr. mult., rose éclatant	1 50	1 »
— Guinoiséau , gr. rouge carminé	1 50	1 »
Augustine Mouchelet , moy. pl. rose violacé	1 50	1 »
Bacchus , fl. moy. cramoiisi foncé vif	2 »	2 50
Baron Heeckeren de Wassenaër , tr. gr. pl. rose	2 »	1 »
— Larrey , gr. beau rose laque	1 50	1 »
Baronne Hallez de Claparède , moy. pl. bien faite, rouge vif	1 50	1 »
— de Kermont , moy. pl. bien faite, beau rose	1 50	1 »
— Prévost , gr. pl. rose vif	1 50	» »
Beauté de Royghem , fl. moy. pl. rose bordé de blanc strié de carmin	2 50	2 »
Belle Anglaise , moy. pl. rose vif	2 »	1 »
— Andalouse , moy. pl. rouge vif carminé	1 50	1 »
* Belle de Bourg la Reine , fl. moy. bien faite beau rose	4 »	3 »
— d'Orléans , moy. pl. rose vif	» »	1 »
Jardinière , gr. pl. rose frais	» »	1 »
— Lyonnaise , moy. blanc carné	2 »	1 »
Béranger , gr. pl.	1 50	1 »
Berceau impérial , gr. pl. beau rose tendre	2 »	1 »
Blanc Vibert , moy. blanc	» »	75
Blanche de Beaulieu	» »	1 »
Bouquet de Marie , fl. moy. pl. blanc légèrement jaunâtre, en corymbes	2 50	2 »

SUITE DES HYBRIDES REMONTANTS.

	Tiges.	Fr. de pied.
	fr. c.	fr. c.
Capitaine John Franklin , moy. rouge clair	2 »	4 »
Cardinal Patrizzi , moy. pl. rouge écarlate éclairé de feu	2 »	4 »
Caroline de Sansal , gr. tr. pl. blanc carné	4 50	4 »
Céline Dubos , moy. blanc	4 50	4 »
Charles Boissière , gr. tr. pl. rouge vif	4 50	4 »
Châteaubriand , moy. mult. rose clair	» »	4 »
Cicéron , moy. pl. centre blanc	4 50	4 »
Clémentine Duval , moy. pl. rose carné	4 50	75 »
Clémence Delarue , fl. gr. pl. beau rose satiné	4 50	4 »
Cléopâtre , moy. pl. rose vif	2 »	4 »
Cléostène , gr. pl. beau rose lilas	2 »	4 »
Colardeau	» »	4 »
Colonel Foissy , moy. pl. rouge vif	4 50	4 »
— Lory	4 50	4 »
— de Rougemont , gr. rose	4 50	4 »
Comte Bobrinsky , gr. pl. rouge très-vif	4 75	4 »
Comte de Beaufort , fl. moy. pl. pourpre nuancé noirâtre	2 50	4 »
— de Bourmont , gr. pl. rose foncé	4 50	4 »
* Comte de Cavour (Liabaud), fl. moy. pl. rouge vif éclairé de cramoisi	5 »	3 »
— Cavour , gr. pl. rose vif	2 »	4 »
— d'Egmont , gr. pl. lilas violacé	4 50	4 »
— d'Eu , gr. pl. rouge	4 50	4 »
— de Paris	4 50	4 »
— de Montalivet , gr. pr. pl. rouge violacé	» 50	4 »
Comte de Morny , fl. moy. pl. rouge vif	2 »	4 »
— de Nanteuil , gr. pl. bombé, rose vif	4 50	4 »
— Odard , rouge vif	4 50	4 »
— Ory , moy. pl. rose vif	» »	4 »
Comtesse de Bathiany , très-large, carné	4 50	4 »
Comtesse Cécile de Chabrian , fl. moy. pl. beau rose, vif forme parfaite	2 50	2 »
— Duchâtel , moy. pl. rose	4 50	4 »
— Joubert , gr. pl. rose lilacé	» »	4 »
Comtesse Vaillant , gr. violet clair	2 »	4 »
Conseiller Jourdeuil , moy. rose tendre	4 50	4 »
* Coquette de Lyon , fl. moy. pl. beau rose tendre	» »	3 »
Coquette de Meudon , moy. pl. rose vif	» »	4 »
Cornet , gr. pl. rose tendre	2 50	4 »
Critheis , moy. pl. glob. rose	2 »	4 »
Cymédon , moy. pl. rouge	4 50	4 »
D'Assas	» »	4 »
Damas Hinard , fl. moy. pl.	2 50	4 50
De la Mothe , fl. moy. pl. rouge vif	1 »	4 50
De Montébello , fl. gr. pl. rouge éblouissant	5 »	4 »
Denis Papin , gr. pl. cramoisi foncé, bords marginés de lilas	4 50	4 »
Desgâches , moy. pl. rose carminé	4 50	4 »
Destigny , gr. pl. plate rose écarlate	2 »	4 »
Deuil de F. Willermoz , moy. pl. pourpre noir	» »	4 »

SUIITE DES HYBRIDES REMONTANTS.		Tiges.	Fr. de pied.
	fr. c.	fr. c.	
Deuil de la Reine des Belges , gr. pl. rouge foncé	4 50	4 »	
* Docteur Ad. Eisl , fl. gr. pl. rouge vif	5 »	4 »	
Docteur Arnal , moy. pl. bien faite, rouge vif	4 50	4 »	
Docteur Bretonneau , fl. moy. pl. rouge vif nuancé de pourpre	2 50	4 50	
— Hénon , moy. pl. blanc velouté jaunâtre	2 »	4 »	
— Jamain , moy. rouge éclatant	» »	4 »	
— Julliard , moy. pl. pourpre ombré de carmin	4 50	4 »	
— Marjolin , moy. rouge violacé	» »	4 »	
— Marx , moy. rouge violacé	4 50	4 »	
— Reynaud , gr. pl. rose maculé rouge	4 50	4 »	
Duc d'Alençon , moy. pl. rose vif	4 50	4 »	
— d'Aumale , moy. rose pourpre	4 50	4 »	
— de Cambridge , moy. pl. bien faite, rouge vif	2 »	4 »	
Duc de Malakoff , fl. moy. pl. rouge amarante	4 50	4 »	
Duc d'Isly , demi-double rouge vif	» »	» 75	
Duchess of Norfolk , gr. pl. rouge cerise vif	2 »	4 »	
Duchesse de Galliera , moy. pl. beau rose	2 »	» »	
* Duchesse de Magenta , fl. gr. pl. blanc jaunâtre	4 »	3 50	
— de Montmorency , fl. moy. rose vif	» »	4 »	
— de Montpensier , gr. pl. rose tendre	4 50	4 »	
— de Nemours , rose tendre	4 50	» 75	
— d'Orléans , gr. pl. rose hortensia	4 50	4 »	
— de Praslin , gr. pl. rose tendre	4 50	4 »	
— de Rohan , gr. pl. rouge vif	4 50	4 »	
— de Sutherland , gr. pl. rose carné	4 50	4 »	
Duplessis-Mornay , moy. pl. rouge vif	4 50	4 »	
Egerle , moy. pl. rose	» »	4 »	
Elégante , moy. pl. rose éclatant	4 50	4 »	
Enfant du Mont-Carmel , rouge	4 50	4 »	
Elisa Malcome , moy. pl. blanc carné	» »	» 75	
Elise Masson	» »	» 75	
— Mieliez , moy. pl. rose vif	» »	4 »	
Empereur du Maroc , fl. gr. pl. rouge vif cramoisi velouté noir	2 »	4 50	
Empereur Napoléon , moy. rouge cramoisi velouté	2 »	4 »	
Ernest Bergmann , gr. pl. rose vif	2 »	4 »	
Ernestine de Barante , pet. rose vif	» »	» 75	
Eugène Sue , fl. gr. pl. rose vif	4 50	4 »	
Etendard de Marengo , moy. cramoisi vif	4 50	4 »	
— de Sébastopol , moy. cramoisi vif	2 »	4 »	
Evêque de Meaux	2 »	4 »	
— de Nîmes , gr. pl. pourpre noir	2 »	4 50	
Félicité Rigeaux , moy. blanc rosé	4 50	4 »	
Fénelon , moy. pl. rouge vif carminé	4 50	4 »	
Florian , moy. pl. cerise vif	2 »	4 »	
* François Arago , gr. pl. amarante velouté	3 »	2 »	
* François 1^{er} , fl. gr. pl. bien faite rouge cerise nuancé de rouge sombre	3 »	2 »	
Fulgurie , moy. pl. rouge	» »	» 75	
* Garibaldi , fl. gr. pl. rouge lilacé	4 »	3 »	

SUITE DES ROSIERS HYBRIDES REMONTANTS.

	Tiges.	Fr. de pied.
Géant des batailles , moy. pl. rouge feu éclatant.	1 50	fr. c. 75
Général Bedeau , moy. pl. rouge vif.	2 »	1 »
— de Bréa , gr. pl. rouge clair.	2 »	1 »
— Cavaignac , gr. pl. bien faite, rose vif.	1 50	1 »
— Castellane , gr. pl. rouge vermillon.	2 »	1 »
— Changarnier , gr. mult. violet.	1 50	1 »
— Jacqueminot , tr. gr. rouge éblouissant.	1 50	1 »
— Négrier , gr. pl. rose tendre.	» »	1 »
— Pélicier , gr. pl. rose vif carminé.	2 »	1 »
— Pierce , moy. rouge violet.	2 »	1 »
— Simpson , moy. pl. rouge vif.	2 »	1 »
Génie de Chateaubriand , gr. pl. rouge violacé.	1 50	1 »
Gerbés des roses , moy. pl. rose lilacé.	» »	75
Gervais Bouillard , moy. beau rose tendre nuancé.	1 50	1 »
Gloire de France , cramoisi brun.	1 50	1 »
— de Guérin , moy. pl. rouge.	» »	1 »
— de Lyon , moy. pl. cramoisi noir.	2 »	1 50
— de Parthenay , moy. rose tendre.	1 50	4 »
— de Santhenay , fl. gr. pl. rose incarnat, carminé.	4 »	3 »
— de Vitry , fl. gr. pl. rose vif éclatant.	4 »	3 »
Graziella , moy. pl. rose tendre, nuancé plus vif.	2 »	1 »
* Guiletta , fl. moy. pl. blanc légèrement carné.	1 »	3 »
Gustave Coraux , gr. pl. glob. pourpre vif.	2 »	1 »
Inermis , moy. pl. beau rose, bois entièrement dépourvu d'épines.	1 50	1 »
Impératrice Eugénie (Oger) , fl. moy. pl. bien faite blanc pur.	2 50	2 »
Jacques Laffite , rose vif.	1 50	1 »
Jeanne d'Arc , gr. larges pét., pl. blanc centre rose.	2 »	»
Jenny Varin , fl. moy. pl. rose tendre nuancé.	2 »	1 50
Johasine Hanet , moy. pl. rouge pourpre.	» »	1 »
Joseph Decaisne , gr. pl. beau rose satiné.	2 »	1 »
— Vernet , fl. moy. pl. imb. beau rose vif.	2 »	1 50
Joséphine Ledéchaux , moy. pl. aurore lavé de rose.	2 »	1 »
— Robert , moy. pl. rose tendre.	1 50	1 »
Julia de Krudner , moy. pl. carné pâle.	1 50	1 »
Julie Dupont , moy. pl. rose vif.	2 »	1 »
— Guinoiseau , moy. rose vif.	1 50	1 »
Jules Dutertre , moy. pl. rose frais.	» »	1 »
— Margottin , gr. rouge cerise vif.	1 50	1 »
Labédoyère , gr. pl. rouge vif.	» »	75
La Bouquetière , moy. pl. rose clair.	» »	1 »
Lady Alice Peel , gr. pl. rose vif.	2 »	1 »
— Fordwich , moy. pl. rouge vif.	» »	1 »
— Milson , fl. moy. pl. rose violacé.	1 50	1 »
— Stuart , semblable à l'hybride non remontant de ce même nom.	1 50	1 »
Lælia , fl. gr. pl. beau rose.	2 »	1 »
La Fontaine , gr. beau rose vif.	1 50	1 »
Lane , moy. tr. pl. rose.	1 50	1 »
La Reine , gr. pl. rose lilacé.	1 50	1 »

SUITE DES ROSIERS HYBRIDES REMONTANTS.

	Tiges.	Fr. de pied.
	fr. c.	fr. c.
Laure Ramand , moy. pl. rose tendre.	4 »	4 »
Laurence de Montmorency , gr. pl. rose lilacé.	» »	4 »
* L'élégante (Laurentius) , fl. moy. pl. corymbifères, beau rose vif.	5 »	4 »
* Léonce Moïse , fl. gr. pl. beau rouge très-vif ombré de ponceau.	» »	» »
— Léonora , moy. pl. rose vif.	4 »	3 »
Léon Haimann , gr. rose glacé.	» »	4 »
— Le Guay , moy. pl. rouge foncé.	» »	4 »
— Plée , moy. pl. en forme de coupe, rose tr. vif.	1 50	4 »
Lion des combats , gr. pl. rouge vif.	1 50	4 »
Léonie Verger , pet. pl. beau rose vif.	» »	4 »
Lilacé , moy. pl. lilacé.	» »	4 »
Lord Elgin , fl. moy. pl. pourpre noirâtre nuancé de rouge vineux.	2 50	4 50
Lord Palmerston , moy. pl. rouge écarlate.	2 50	4 50
— Raglan , gr. pl. rouge vermillon superbe.	2 »	4 »
Louis Bonaparte , gr. pl. rose vif.	4 »	4 »
Louis Chaix , gr. pl. cramoisi très-vif.	2 »	4 »
* Louis XIV , fl. moy. pl. rouge vif nuancé de ponceau.	5 »	4 »
Louise Aimée , moy. pl. rose.	» »	4 »
— d'Autriche , fl. gr. pl. beau rose vif.	2 »	4 »
— Lefebvre , moy. pl. rouge carminé.	» »	4 »
— Peyronny , tr. gr. pl. rose foncé.	2 »	4 »
Lucie de Barante de Montozon	1 »	4 »
Ludovic Létaud , fl. moy. pl. rose foncé.	» »	4 »
Madame Andry , fl. gr. pl. rose vif.	1 »	4 »
— Bruny , fl. moy. pl. blanc carné lilacé.	2 »	4 »
— Boll , fl. gr. tr. pl. beau rose vif.	4 »	4 »
— Charles Crapelet , fl. gr. pl. beau rouge cerise.	5 »	4 »
— Chauvel , moy. pl. rose vif.	1 »	3 »
— Céline Touvais , fl. gr. pl. beau rose vif.	5 »	4 »
— Clavel , moy. pl. rose vif.	» »	4 »
— Damesme , moy. pl. rose vif.	» »	4 »
— Debessé , gr. pl. rose lilacé.	2 »	4 »
— Domage , gr. ronse vif.	1 »	4 »
— Ducher , gr. pl. rose tendre.	2 »	4 »
— de Cambacérès , moy. rose strié de blanc.	1 »	4 »
— Désiré Giraud , moy. pl. rose strié de blanc.	2 »	4 »
— Emma Dampierre , moy. pl. rose.	» »	4 »
— Eugène Cavaignac , gr. pr. pl. rose tendre et vif.	» »	3 »
— Verdier , fl. gr. pl. beau rose vif.	4 »	4 »
— Frémion , moy. pl. rouge vif.	4 »	4 »
— Flory , moy. pl. rose lilacé.	» »	4 »
— Guillot , moy. pl. rose vif.	» »	4 »
— Guinoiseau , gr. tr. pl. glob. rose vif.	2 »	4 »
— Harriett Stowe , gr. pl. rose tendre.	2 »	4 »
— Henon , gr. pl. rose tendre.	2 »	4 »
— Hector Jacquin , gr. rose lilacé.	1 »	4 »
— Héraud , moy. pl. beau rose satiné.	2 »	4 »
— Hilaire , gr. pl. bien faite, rose, revers des pé- tales blanchâtre.	1 »	4 »

SUITE DES ROSIERS HYBRIDES REMONTANTS.

	Tiges.	Fr. de pied.
Madame Humblot , gr. rose clair.	fr. c.	fr. c.
— Knorr , moy. pl. rose tendre.	1 75	1 »
— Lacour-Jury , moy. blanc rose.	1 50	1 »
— Laffay , gr. pl. rouge clair.	1 50	1 »
— Lamoricière , moy. pl. rose vif.	1 50	1 »
— Leclerc-Guillory , moy. pl. d'un beau rose.	» »	1 »
— Louise Carique , fl. moy. pl. rouge vif.	3 »	3 »
— Thénard , moy. gl. rose violacé.	1 50	1 »
— Manoël , gr. pl. beau rose nuancé.	2 »	1 »
— Masson , gr. ponceau cramoisi clair.	2 »	1 »
— Oger , moy. pl. rose vif.	2 »	1 »
— Pépin , moy. pl. beau rose tendre.	1 50	1 »
— Phélip , gr. pl. rose tr. tendre.	1 50	1 »
— Place , très-bien faite, rose vif.	1 50	1 »
— Pauline Villot , fl. gr. pl. rouge vif nuancé de carmin.	5 »	4 »
— Rivers , moy. pl. beau rose pâle glacé.	1 50	1 »
— Seigneur , moy. pl. rose vif.	» »	1 »
— Simone , gr. tr. pl. rose foncé passant au carmin.	2 »	1 »
— Thellier , moy. pl. bien carné.	2 »	1 »
— Théodore Martell , gr. blanc rosé.	1 50	1 »
— de Trotter , moy. pl. rouge.	1 50	1 »
— Trudeau , gr. pl. beau rose vif.	1 50	1 »
— Van Houtte , moy. pl. rose tendre.	2 »	1 50
— Vidot , moy. blanc carné.	1 50	1 »
— Vigneron , tr. gr. bien faite, beau rose hortensia		
Mademoiselle Bonnaire , fl. gr. pl. blanc, légère-ment rosé.	5 »	3 50
— Eugène Verdier , fl. moy. pl. bien faite, blanc légèrement carné.	2 »	1 50
— Faugel , gr. pl. rose clair carné au centre.	5 »	4 »
— Godard , gr. pl. rose clair.	2 »	1 »
— Marie Dauvesse , fl. moy. pl. rose vif.	2 »	1 »
Maréchal Soult , moy. pl. pourpre vif.	4 »	3 »
— Gaspard	1 50	1 »
Marie Aviat , moy. pl. rose lilacé.	» »	1 »
— Thierry , gr. pl. rose vif.	2 »	1 »
— Liabaud , moy. pl. rose carné.	2 »	1 »
— Louise de Vitry , moy. pl. beau rose satiné.	2 »	1 »
Marguerite d'Anjou , moy. pl. rose tendre.	4 50	4 »
Marquise Bocella , moy. pl. blanc rosé.	» »	1 »
— de Murat , gr. pl. rose tr.-tendre.	1 50	» 75
Mathilde de Mondeville , fl. moy. pl. bl. carné.	2 »	1 »
Mathurin Régnier , moy. pl. bien faite, beau rose.	2 »	1 50
Mélanie Cornu , gr. pl. rose.	1 50	4 »
Mère de saint Louis , gr. moy. pl. rose virginal, co-loris nouveau.	1 50	1 »
Minerve , moy. pl. rose pâle.	1 50	4 »
Miss Caroline Meymott , moy. pl.	» »	4 »
Mistriss Elliot , gr. pl. rose lilacé.	» »	» 75
* Monsieur Dunand , fl. moy. pl. rouge très-vif.	4 »	3 »

SUI TE DES ROSIERS HYBRIDES REMONTANTS.

	Tiges.	Fr. de pied.
Monsieur de Montigny , gr. pl. beau rouge carminé.	fr. c. 2 »	fr. c. 4 »
— Seringe , moy. pl. rouge velouté foncé.	2 »	4 »
Multiflore , moy. pl. rose tendre.	2 »	75 »
Newton , fl. pl. à rosette rose foncé.	4 »	1 »
Noémi , moy. pl. rose clair.	4 50	1 »
Olivier de Serres , gr. pl. rose foncé.	» »	1 »
Ordéric Vital , fl. moy. pl. beau rose tendre.	2 »	1 50
Oriflamme de saint Louis , fl. gr. pl. rouge éblouissant.	2 »	1 25
Ornement des jardins , fl. moy. pl. rouge cramoisi éblouissant.	4 50	1 »
Palais de Cristal , gr. pl. carné très-vif.	4 50	1 »
— de l'Industrie , gr. rose clair.	4 50	1 »
Palestro , fl. moy. pl. bien faite rouge lilacé.	4 »	3 »
Palmyre , gr. pl. carnée.	1 50	» »
Panachée d'Orléans , moy. pl. rose tendre strié de rose vif et de carmin.	4 50	1 »
Paul Dupuy , gr. tr.-pl. cramoisi foncé passant au violet.	4 50	4 »
— Fontaine , moy. pl. beau rose lilacé.	4 50	1 »
Pauline Bonaparte , moy. pl. blanc.	4 50	4 »
— Lansezeur , moy. bien faite, beau rouge.	2 »	1 »
Pæonia , gr. pl. rouge cramoisi.	2 »	1 »
Perfection .	4 50	4 »
Perpétuelle de Neuilly , gr. pl. rose carminé.	» »	1 »
— d'Isly , moy. pl. rouge vif.	» »	1 »
Pie IX , gr. pl. rouge cramoisi.	4 50	1 »
Pigeron , gr. pl. rose carminé.	2 »	» »
Polype , moy. pl. lilacé.	» »	» »
Pompon de sainte Radegonde , pet. rose foncé.	» »	75 »
Pourpre royal , pourpre.	4 50	1 »
Praire , moy. pl. rose.	» »	1 »
Président Menoux , gr. pl. rose frais satiné.	4 50	1 »
Prince Albert , gr. pl. rose nuancé vermillon.	4 50	75 »
— Chipezoutikof , gr. pl. beau rouge.	4 50	1 »
— de Galles , moy. rose lilacé.	4 50	1 »
Prince de la Moskowa , moy. presque pl. cramoisi foncé noir.	2 »	» »
— Impérial , gr. pl. rose satiné.	2 »	1 50
— Léon Kotschoubey , tr. gr. pl. rouge vif.	4 50	1 »
— Noir , moy. presque pl. pourpre noirâtre.	2 »	1 »
Princesse Clotilde (Fontaine) , fl. moy. pl. carné tendre.	4 »	3 »
— de Joinville , gr. pl. rose.	» »	1 »
— impériale Clotilde (E. Verdier) , fl. moy. blanc légèrement jaunâtre.	5 »	3 »
— Hélène , gr. pl. rouge clair.	» »	1 »
— Olympie , fl. gr. pl. carné tendre passant au blanc.	2 »	1 50
Prudence Rœser , moy. pl. rose tendre.	4 50	75 »
Psyché , pet. pl. pourpre violacé.	» »	1 »
Queen Victoria , tr. gr. blanc légèrement carné.	4 50	1 »
Ravel , gr. pl. rouge vif.	2 »	1 »
Reine de Castille , gr. pl. rouge vif éclatant velouté.	» »	1 »

SUITE DES ROSIERS HYBRIDES REMONTANTS.

	Tiges.	Fr. de pied.
	fr. c.	fr. c.
Reine des Fleurs , gr. pl. rose.	1 50	» »
— de la Cité , fl. moy. pl. bombée beau rose vif. . .	2 »	1 50
— de la Guillotière , gr. pl. cramoi si violet. . . .	1 50	1 »
— Mathilde , gr. pl. rose tendre.	1 50	1 »
— Victoria , gr. rouge clair.	» »	1 »
Réveil , moy. pl. rose pourpre.	1 50	1 »
Rivers , moy. pl. rouge nuancé.	1 50	1 »
Robin Hood , moy. pl. rose.	» »	1 »
Rose et Blanche , moy. tr. pl. rose cerise à centre blanc	1 50	1 »
Rosine Margottin , moy. pl. carné tendre.	1 50	1 »
Rubens , gr. presque pl. amarante velouté.	1 50	1 »
Salvator Rosa , moy. pr. pl. forme de coupe rouge . .	1 50	1 »
Sidonie , gr. pl. rose.	1 50	1 »
Société d'horticulture de Melun , blanc jaunâtre . .	2 »	1 »
Soleil d'Austerlitz , gr. pl. rouge éclatant.	» »	1 »
Sophie Coquerel , gr. pl. beau rose frais.	2 »	1 »
Souvenir du Petit Roi de Rome	1 50	1 »
— du Petit Caporal , moy. pl. imbriquée, beau rose	2 »	1 »
— de Béranger , fl. gr. pl. beau rose tendre. . . .	1 75	1 25
— de l'Empire , moy. pl. rouge rubis velouté. . . .	» »	1 »
— de la Reine d'Angleterre , fl. tr. gr. beau rose vif.	2 »	1 »
— de Leweson Gower , gr. pl. rouge rubis clair. . .	1 50	1 »
— des Braves , gr. pl. rouge foncé nuancé ponceau.	2 »	1 »
Stéphanie de Beauharnais , fl. gr. pl. bombée, beau rose.	2 50	1 50
Thibault , moy. pl. rose vif.	» »	» 75
*Thomas Rivers , gr. pl. rose vif.	2 »	1 »
Tite-Live , moy. pl. rose tendre.	» »	1 76
Thérèse de Saint-Rémy , fl. gr. pl. rouge violacé. . .	» »	1 »
— Reynaud , moy. pl. blanchâtre.	1 50	1 »
Théocrite	» »	1 »
Triomphe d'Alençon , fl. gr. pl. beau rouge vif. . . .	4 »	3 »
— d'Avranches , gr. pl. rouge velouté.	2 »	1 »
— des Beaux-Arts , gr. pl. cramoi si velouté. . . .	2 »	1 »
— de l'Exposition , gr. tr. pl. rouge vif velouté, coloris éclatant.	1 50	» »
— de Lyon , fl. gr. pl. rouge vif nuancé de pourpre.	4 »	3 »
— de Montrouge , fl. moy. pl. écarlate vif.	2 »	1 »
— de Paris , gr. pl. rouge foncé velouté.	2 »	1 »
Vicomtesse de Belleval , moy. pl. rose vif.	» »	1 »
Victorine Helfenbein , moy. pl. rose tendre.	» »	1 »
Victor Trouillard , gr. pl. rouge vif velouté.	2 »	1 »
Volta , gr. pl. en forme de coupe, rose éclatant. . . .	» »	1 »
Yolande d'Aragon , gr. pl. rose.	» »	» 75

PIMPRENELLES REMONTANTES.

Souvenir de Henri Clay , moy. beau rose clair. . . .	1 50	1 »
Stanwell , gr. pl. carné.	2 »	1 »

MOUSSEUSES REMONTANTES.

	Tiges.	Fr. de pied.
	fr. c.	fr. c.
Abel Carrière , fl. moy. pl. rouge vif.	2	» 1 50
Alfred de Dalmas , moy. pl. rose tendre.	2	» 1 50
André Thouin , fl. presque pl. violet ardoisé.	2	» 1 50
Bicolor , moy. presque pl. rose vif ponctué de violet.	3	» 1 50
Delile , moy. pl. rouge vif.	2	» 1 50
Général Drouot , moy. presque pourpre.	2	» 1 »
Hermann Kégel , fl. moy. pl. cramoisi violacé.	2	» 1 50
Impératrice Eugénie , moy. pl. rosé foncé.	2	» 1 50
Ma Ponctué , moy. pl. rose ponctué de blanc.	3	» 1 50
Madame Edouard Ory , moy. pl. bien faite, rose vif carminé.	2	» 1 50
Madame de Staël , fl. moy. pl. rose carné très-tendre.	3	» 2 »
Madame Emile de Girardin , fl. moy. pl. beau rose tendre.	3	» 1 50
Marie de Bourgogne , fl. moy. pl. beau rose vif.	2	» 1 50
Oscar Leclerc , fl. moy. pl. rose foncé ponctué de blanc.	2	» 1 50
Pompon perpétuel , fl. moy. pl. rose.	2	» 1 50
Quatre-Saisons blanc , blanc.	2	» 1 50
Salet , gr. pl. rose vif au centre, plus clair à la circon- férence.	2	» 1 50
Validé , fl. moy. pl. rose vif carminé.	3	» 2 »

MOUSSEUSES NON REMONTANTES.

Aïxa , moy. pl. aplatie, rose tendre.	»	» 1 »
Alice Leroy , gr. pl. rose lilacé.	»	» 1 »
Aristobule , gr. pl. rouge tendre.	»	» 1 »
Baron de Wassenaer , moy. pl. rouge lilacé vif.	2	» 1 »
Blanche , moy. pl. blanc pur.	»	» 1 »
Clémence Beaugrand , gr. presque pl. rose vif.	»	» 1 »
Céline , moy. pl. rouge vif.	2	» 1 »
Comtesse Doria , fl. moy. pl. cramoisi éclatant.	»	» 1 »
Comtesse de Murinais , gr. presque pl. blanche.	»	» 1 »
Danville , gr. pl. rose lilacé.	»	» 1 »
Darcet , moy. rouge écarlate.	»	» 1 »
Elisabeth Row , fl. moy. pl. rose pâle ponctué de blanc.	»	» 1 »
Félicité Bohain , gr. pl. rose tendre.	»	» 1 »
Frédéric Soulié , gr. pl. cramoisi.	»	» 1 »
Gloire des Mousseuses , fl. gr. pl. rose carné, centre rosé.	»	» 1 »
Julie de Mersan , moy. pl. rose foncé, strié de blanc.	2	» 2 »
John Grou , fl. moy. pl. pourpre foncé.	»	» 3 »
Lane , gr. pl. bien faite, rouge vif.	1	50 1 »
Latone , gr. pl. rose tendre.	»	» 1 »
Madame de Laroche-Lambert , gr. pl. rouge ama- rante.	»	» 1 »
— Ugalde , moy. rose tendre.	»	» 1 »
Malvina , moy. pl. carné.	»	» 1 »
Nuits d'Young , moy. pourpre marron.	»	» 1 »
Ordinaire , gr. tr. pl. rose.	»	» 2 »

SUITE DES MOUSSEUSES NON REMONTANTES.

	Tiges.	Fr. de pied.
Pourpre du Luxembourg , moy. pourpre vif.	fr. c.	fr. c.
Précoce , moy. pl. rouge clair.	» »	4 »
Princesse Alice , moy. pl. carné.	» »	4 »
— Adélaïde , gr. pl. carné.	4 50	4 »
— Royale , moy. pl. carné rose.	» »	4 »
Purpurea rubra , moy. pl. pourpre.	» »	4 »
Reine Blanche , fl. gr. pl. blanc pur, ressemble pour la couleur au r. Madame Hardy, très-belle.	3 »	2 »
Sans sépales , pet. pl. carné rose.	» »	4 »
Unique de Provence , moy. pl.	» »	4 »
Blanc pur	» »	4 »
Vandaël , moy. pl. lilas foncé.	» »	4 »
William Lobb , moy. pl. pourpre foncé noir.	» »	4 50

CENT-FEUILLES.

Cristata , gr. pl. rose vif (calice crête).	4 50	4 »
Ordinaire , moy. rose vif.	» »	4 »
Pompon de Bourgogne , tr. pet. rose.	» »	50
Unique Blanche , blanc pur.	4 50	4 »
Unique Panaché , gr. tr. pl. blanc panaché rose vif.	4 50	4 »

BANKS.

Blanc	» »	4 »
Jaune	» »	4 »
Nouvelle variété (de la Chine) gr. pl. rameaux épineux.	» »	4 »

SEMPERVIRENS.

Dona Maria , blanc pur.	» »	» 75
Double blanc , blanc.	» »	» 75
Félicité-Perpétue , blanc légèrement carné.	» »	» 75
Flore , fl. moy. pl. en corymbes, rose vif, légèrement carné au pourtour.	» »	4 »
Mélanie de Montjoie	» »	» 75
Mutablis rose clair.	» »	» 75
Princesse Marie , rose très-clair.	» »	» 75

CAPUCINES.

Jaune ancienne , simple jaune légèrement orangé.	» »	4 »
Persian Yellow , d'un beau jaune, fleurit très-bien.	2 »	4 »
Ancien jaune , fl. gr. pl. glob. beau jaune.	» »	4 »

MULTIFLORES.

Beauté des prairies , rose vif.	» »	» 75
Belle de Baltimore	» »	» 75
Blanc ordinaire , blanc.	» »	» 75
De la Griffériaie , moy. pourpre carminé.	» »	» 75

SUITE DES MULTIFLORES.

Graulhié, moy. pl. blanche.
Laure Davoust, pet. pl. carné vif.

Tiges.	Fr. de pied.
fr. c.	fr. c.
» »	» 75
» »	» 75

ROSIERS AYRSCHYRES.

(RAMEAUX TRÈS-SERRAMENTEUX).

A fleurs pleines, moy. carné.
William's Evergreen moy. pl. blanc crème.

» »	4 »
» »	4 50

DAMAS.

George Vibert, fl. moy. pl. rose vif, panaché de blanc.
Madame Hardy, fl. moy. pl. blanc pur.
Cillet Parfait, fl. moy. pl. blanc panaché de rose.
Cillet Flamand, fl. moy. pl. blanc panaché de rose.
Perle des Panachées, fl. moy. pl. blanc et violet foncé.
Tricolor de Flandre, fl. moy. pl. blanc et lilas.

2 »	4 »
2 »	4 »
2 »	4 »
2 »	4 »
2 »	4 »
2 »	4 »



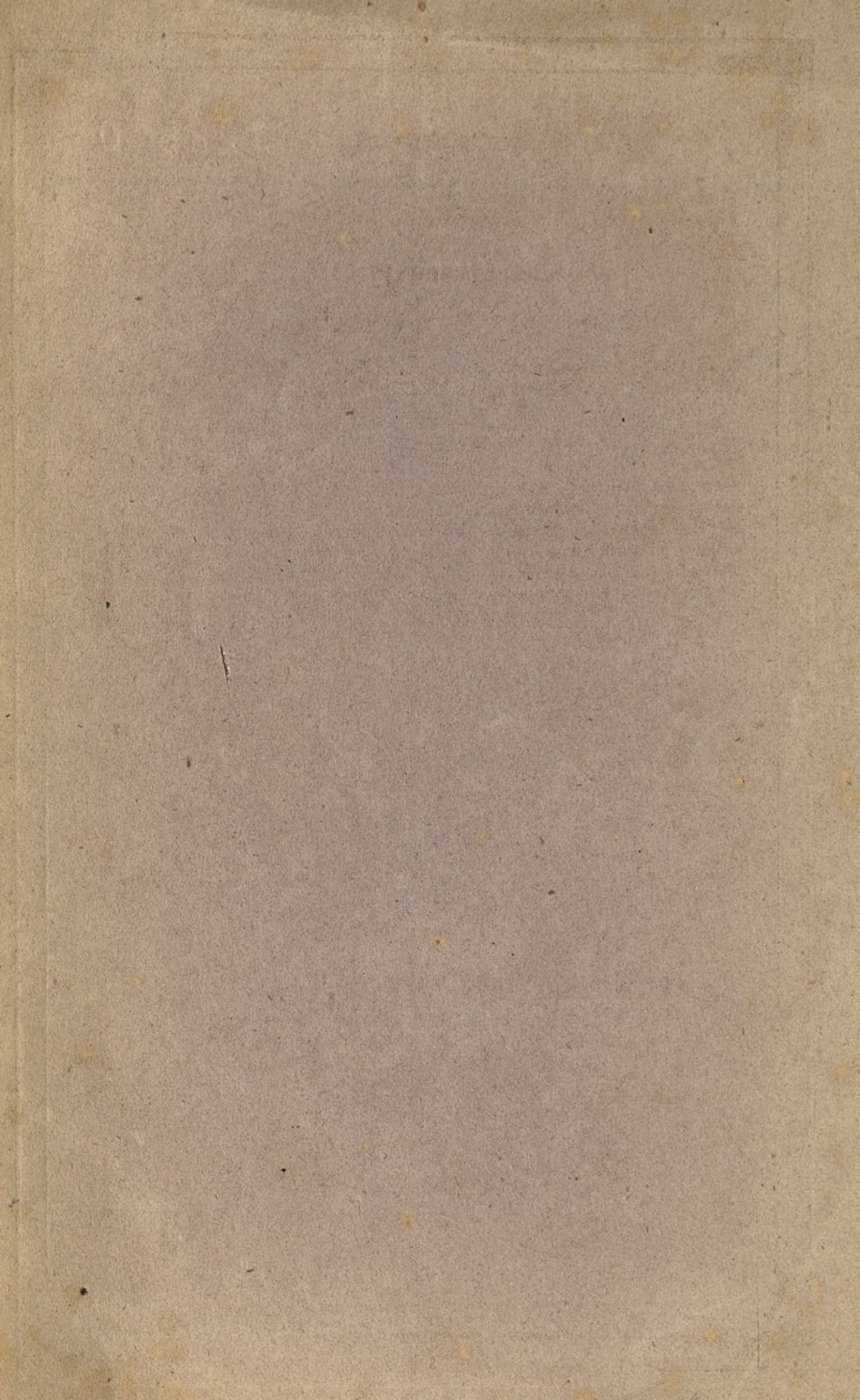

BIBLIOTEKA KÓRNICKA

228810

