GŁOS WIELKOPOLSKI

Ukazuje się od 16 lutego 1945
Nr 209 (10 676)

Poznań, czwartek 14 września 1978

Cena 1 zł
Wyd A

Radziecka delegacja w Poznaniu

Przebywająca w Polsce delegacja Wydziału Handlu i Usług KC KPZR z kierownikiem Jakubem I. Kabkowem, gości w województwie poznańskim. Radzieccy goście spotkali się wczoraj z I sekretarzem KW PZPR w Poznaniu — Jerzym Zasadą. W spotkaniu uczestniczył członek Sekretariatu KC, kierownik Wydziału Przemysłu Lekkiego, Handlu i Spożycia — Zdzisław Kurowski oraz ambasador ZSRR w Polsce — Borys J. Aristow. W towarzystwie gospodarzy województwa, sekretarza KW PZPR — Bogdana Waligórskiego i wojewody poznańskiego — Stanisława Czasia delegacja zwiedziła ekspozycję targową.

Dzisiaj goście radzieccy odwiedzą zakłady produkcji rynkowej oraz zapoznają się z działalnością handlu i usług w województwie poznańskim.

(na)

Obrady w Camp David w martwym punkcie

Obserwatorzy i dziennikarze obsługujący amerykańsko-egipsko-izraelski szczyt w Camp David, który wkroczył już w drugi tydzień obrad, coraz wyraźniej dochodzą do wniosku, że prace konferencji utknęły w martwym punkcie, a prezydent J. Carter pomimo ogromnych wręcz wysiłków nie jest w stanie zmusić ani premiera Begina, ani prezydenta Sadata do wzajemnych ustępstw i kompromisów. W takiej sytuacji obrady „szczytu" są przeciągane dosłownie z dnia na dzień. Ostatnio J. Carter koncentrował swoje wysiłki na Sadacie, usiłując go, jak na razie bez skutku, nakłonić do ustępstw i wyrażenia zgody na sformułowania izraelskiego projektu komunikatu końcowego konferencji. (PAP)

Inauguracja roku oświaty politycznej

Spotkanie E. Gierka z wykładowcami i lektorami szkolenia partyjnego

I sekretarz KC PZPR — Edward Gierek spotkał się 13 bm. z grupą przodujących wykładowców i lektorów szkolenia partyjnego z całego kraju. Zgodnie z tradycją, spotkanie to zainaugurowało kolejny rok oświaty politycznej we wszystkich ogniwach partyjnego działania, posłużyło omówieniu głównych celów, treści i form realizacji programu pracy ideologiczno-kształceniowej.

W spotkaniu uczestniczyli: zastępca członka Biura Politycznego, sekretarz KC PZPR — Jerzy Łukaszewicz oraz kierownik Wydziału Pracy Ideowo-Wychowawczej KC PZPR — Jerzy Muszyński.

Wykładowców i lektorów ze wszystkich województw reprezentowali m. in.: Mieczysław Kurzawski (Kalisz), Janusz Szarras (Konin), Maria Adamczak (Leszno), Olgierd Stawiński (Piła), Wacław Jurek (Poznań).

W czasie spotkania rozwinęła się rzeczowa dyskusja. Podkreślano w niej, że systematycznie doskonalone szkolenie partyjne stanowi obecnie powszechną płaszczyznę pogłębiania wiedzy marksistowsko-leninowskiej, popularyzacji wiedzy o polityce i programie partii, o bieżących i perspektywicznych zadaniach wynikających ze społeczno-gospodarczego rozwoju kraju.

Na zakończenie spotkania głos zabrał I sekretarz KC PZPR, który podziękował przybyłym, a za ich pośrednictwem wielotysięcznej rzeszy wykładowców i lektorów za ofiarną i pełną zaangażowania pracę.

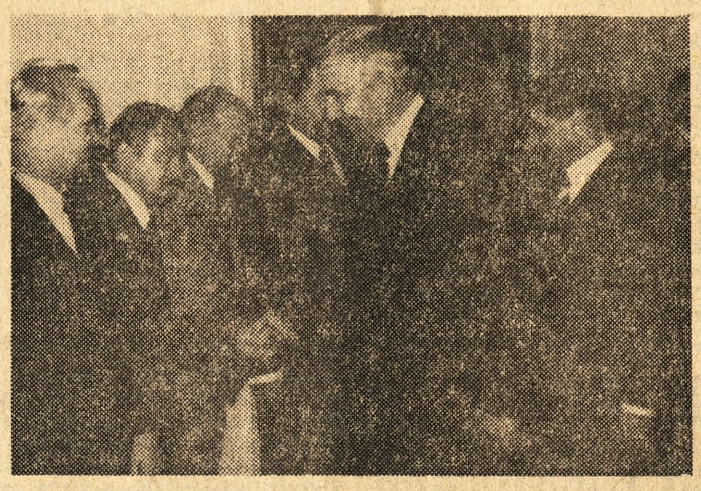

Na zdjęciu: Edward Gierek wita się z Wacławem Jurkiem z Poznania.

Fot. — CAF

Nawiązując do problematyki rozpoczynającego się roku szkoleniowego I sekretarz KC PZPR podkreślił potrzebę twórczego spożytkowania doniosłych, przypadających w tym okresie rocznic w życiu partii, państwa i narodu. Każda z tych rocznic — powiedział Edward Gierek — niesie bogactwo treści. Na przykład 60-lecie odzyskania niepodległości to okazja zarówno do klasowej oceny polityki kół rządzących okresu międzywojennego jak i przypomnienia tych wszystkich, którzy przyczynili się do odrodzenia niepodległego bytu narodowego. 35-lecie LWP przypomina nam z kolei — stwierdził I sekretarz KC PZPR — chlubny rodowód naszego ludowego wojska, podkreśla wielkie znaczenie sojuszu Polski ze Związkiem Radzieckim dla ukształtowania się i rozwoju socjalistycznej Ojczyzny

E. Gierek poinformował następnie o przygotowaniach do zapowiedzianego pod koniec br. plenum KC PZPR poświęconego problemom ideowo-wychowawczym a zwłaszcza podjęciu kwestii odpowiedzialności każdego Polaka za teraźniejszość i przyszłość naszej Ojczyzny. Plenum to powinno zapoczątkować szeroką, ogólnonarodową dyskusję w której każdy obywatel, a zwłaszcza każdy członek partii powinien odpowiedzieć na pytanie, co

Dokończenie na str. 2

W Belwederze wręczono nominacje profesorskie

Rada Państwa na wniosek prezesa Rady Ministrów nadała 38 uczonym tytuły profesora zwyczajnego, a 71 — profesora nadzwyczajnego. Tradycyjnym zwyczajem spotkali się oni 13 bm. w Belwederze, by z rąk przewodniczącego Rady Państwa odebrać nominacje profesorskie.

Witając przybyłych profesorów przewodniczący Rady Państwa prof. Henryk Jabłoński podkreślił, że jest to okazja do zamanifestowania przed społeczeństwem znaczenia nauki w życiu narodu i państwa, do podkreślenia szacunku jakim się w Polsce cieszy stanowisko i tytuł profesora, a jednocześnie, dla nowo mianowanych profesorów okazja do pogłębionej refleksji, czy odpowiada zapotrzebowaniu społecznemu to, co dzieje się w ich warsztatach badawczych i jak wypełniane są dydaktyczno-wychowawcze zadania wyższych uczelni.

W uroczystości uczestniczyli zastępcy przewodniczącego Rady Państwa Władysław Kruczek i Tadeusz W. Młyńczak, wicepremier Mieczysław Jagielski, sekretarz KC PZPR — Andrzej Werblan, członkowie Rady Państwa, kierownicy wydziałów KC PZPR, prezes PAN, ministrowie.

Tytuły naukowe **profesora zwyczajnego** m. in. otrzymali:

nauk geograficznych: Zbyszko Chojnicki — prof. nadzw. w Uniwersytecie Poznańskim;

nauk humanistycznych: Leon Leja — prof. nadzw. w Uniwersytecie Poznańskim, Heliodor Muszyński — prof. nadzw. w Uniwersytecie Poznańskim;

nauk rolniczych: Marian Jerzak — prof. nadzw. w AR w Poznaniu;

nauk technicznych: Kalikst Grabiec — prof. nadzw. w Politechnice Poznańskiej, Adam Niewiarowicz — prof. nadzw. w AR w Poznaniu;

profesora nadzwyczajnego:

nauk chemicznych: Zygmunt Kałuski — doc. w Uniwersytecie Poznańskim, Zofia Lipińska-Kosturkiewicz — doc. w Uniwersytecie Poznańskim;

nauk ekonomicznych: Zbigniew Gługiewicz — doc. w Akademii Ekonomicznej w Poznaniu;

nauk fizycznych: Leon Kowalewski — doc. w Uniwersytecie Poznańskim;

nauk humanistycznych: Andrzej Zdzisław Bzdęga — doc. w Uniwersytecie Poznańskim, Stanisław Szajek — doc. w Uniwersytecie Poznańskim;

nauk leśnych: Juliusz Lemke — doc. w AR w Poznaniu, Jerzy Wiśniewski — doc. w AR w Poznaniu;

nauk przyrodniczych: Michał Włodzimierz Borys — doc. w AR w Poznaniu;

nauk rolniczych: — Teresa Ponikiewska — doc. w AR w Poznaniu, Tadeusz Pudelski — doc. w AR w Poznaniu;

nauk technicznych: Ryszard Ganowicz — doc. w AR w Poznaniu. (PAP)

Gospodarska wizyta w Poznańskiem

Doskonalenie produkcji maszyn rolniczych

13 bm. przebywali w województwie poznańskim: sekretarz Komitetu Centralnego PZPR — Józef Pińkowski i minister rolnictwa — Leon Kłonica. Zapoznawali się oni z niektórymi zagadnieniami życia gospodarczego regionu, a zwłaszcza sprawami inwestycji w dziedzinie gospodarki żywnościowej.

W towarzystwie I sekretarza KW PZPR — Jerzego Zasady, sekretarza KW — Czesława Gałgana i członka Egzekutywy KW, dyrektora naczelnego Zjednoczenia PPGR — Jerzego Małeckiego goście zwiedzili wydziały produkcyjne Poznańskiej Fabryki Maszyn Żniwnych, interesując się przebiegiem, technologią i wynikami produkcji oraz warunkami pracy załogi.

Następnie udano się do kombinatu PGR Sokołowo, gmina Września, gdzie na 20-hektarowej łące obserwowano działanie najnowocześniejszej kosiarki Z330, wyprodukowanej w poznańskiej fabryce. Sokołowo legitymuje się w tym roku wysokimi plonami zbóż i ziemniaków, których już wykopano 30 proc.

Kolejnym etapem wizyty było gospodarstwo Malczewo, należące do kombinatu PGR Żydowo. Tutaj trzy różnego typu kosiarki, systemem brygadowym sprzątały kukurydzę.

Zaprezentowane w Sokołowie i Żydowie maszyny z poznańskiej fabryki zyskały wysoką ocenę. Józef Pińkowski, Leon Kłonica i Jerzy Zasada dziękując konstruktorom i wszystkim wykonawcom nowoczesnej kosiarki, zwrócili także uwagę, że w związku z realizacją wielkiego programu rozwoju rolnictwa i całej gospodarki żywnościowej, niezbędne jest dalsze doskonalenie techniki i technologii produkcji maszyn. (sch)

Krajowa narada aktywu ZSL w Poznaniu

Najważniejsze zadania w gospodarce paszami

Aktyw ZSL z całego kraju uczestniczy w ogólnopolskiej naradzie, zorganizowanej 13 i 14 bm. w Poznaniu, a poświęconej omówieniu zadań Stronnictwa w aktywizacji działalności spółek wodnych i gospodarki paszowej.

Wczoraj dokonano inspekcji urządzeń melioracyjnych i wodnych w zachodniej, południowej i wschodniej części województwa poznańskiego. Obiekty melioracyjne i wodne w zachodniej części województwa odwiedzili prezes Naczelnego Komitetu Zjednoczonego Stronnictwa Ludowego, marszałek Sejmu PRL Stanisław Gucwa, członek Prezydium i sekretarz NK — Roman Malinowski. W towarzystwie prezesa Wojewódzkiego Komitetu ZSL w Poznaniu Walentego Kołodziejczyka i wicewojewody poznańskiego Bolesława Stachowiaka zwiedzili oni Rolniczy Kombinat Spółdzielczy w Sarbii (gmina Duszniki), gdzie zaprezentowano m.in. wodociąg zbiorowy służący spółdzielcom z Sarbii, mieszkańcom 5 okolicznych wsi i 6 jednostkom uspołecznionym. Podczas dyskusji prezes NK podkreślił znaczenie kultury rolnej poznaniaków w uzyskiwaniu wysokich plonów, w utrzymywaniu dużej obsady inwentarza w oparciu o dobrze rozwinięta bazę paszową, m. in. na starannie zagospodarowanych użytkach zielonych.

Potwierdzeniem tej opinii były wyniki gospodarcze przedstawiane podczas wizytacji urządzeń melioracyjnych i nawadniających kombinatu PGR Konarzewo pod Poznaniem, spółki wodnej nizin obrzańskich. Goście zapoznali się z kwaterowym wypasem bydła w gospodarstwie Ryszarda Królaka w Grodzisku.

Podczas spotkania w Wojewódzkim Ośrodku Postępu Rolniczego w Sielinku (gmina Opalenica) dyrektor Jerzy Górny przedstawił wyniki doświadczeń paszowych i hodowlanych. Marszałkowi Sejmu wręczono pamiątkowy medal wybity z okazji 20-lecia tej instytucji.

W drugim dniu narady trwać będzie dyskusja nad problemami gospodarki paszowej i działalnością spółek wodnych.

(emp)

W Belgradzie

Konferencja w sprawie polityki naukowej

W belgradzkim centrum kongresowym „Sawa" obraduje od 11 bm. „Minespol-2" — konferencja ministrów odpowiedzialnych za politykę naukową i techniczną, w której biorą udział delegacje 32 państw z Europy i Ameryki Północnej.

13 bm. na forum konferencji przemawiał szef delegacji polskiej, wiceminister nauki, szkolnictwa wyższego i techniki — Walery Kujawski. Przedstawił on m. in. zasady naszej polityki naukowej oraz omówił dorobek i rozwój nauki polskiej.

W. Kujawski podkreślił, że dla Polski, jako europejskiego państwa socjalistycznego pomyślny rozwój współpracy naukowej i technicznej ma pierwszoplanowe znaczenie. Mówca wskazał, że konkretne postanowienia Aktu Końcowego z Helsinek dotyczące nauki i techniki powinny być konsekwentnie realizowane. Przykładem pozytywnej działalności w tej dziedzinie są m. in. decyzje w sprawie zwołania w Hamburgu w lutym 1980 r. forum naukowego państw — sygnatariuszy Aktu Końcowego KBWE. Chcielibyśmy — powiedział W. Kujawski — aby hamburskie forum stało się „Helsinkami nauki" naszego regionu.

PAP

Naruszenie wód terytorialnych SRW

Jak podała Wietnamska Agencja Informacyjna VNA, dwie uzbrojone łodzie chińskie naruszyły 12 bm. obszar wód terytorialnych SRW u wybrzeży prowincji Quang Ninh. Łodzie te ostrzelały wietnamską jednostkę rybacką z trzema osobami na pokładzie. W wyniku tego jeden z rybaków wietnamskich poniósł śmierć.

VNA podkreśla, że od 7 bm. w tym samym rejonie doszło do wielu przypadków naruszenia wietnamskich wód terytorialnych przez jednostki chińskie i zakłócenia toku pracy rybaków wietnamskich. W miejscowości Mong Cai odbył się wiec protestacyjny z udziałem wielu osób pochodzenia chińskiego. Uczestnicy wiecu potępili tego rodzaju akty dokonywane przez stronę chińską i zażądali ich natychmiastowego zaprzestania. (PAF)

sport

FC Bruegge Wisła Kraków	2:1
Zagłębie Sosnowiec SSW Innsbruck	2:3
MSV Duisburg Lech Poznań	5:0

krótko + krótko + krótko + krótko + krótko

Depesza S. Todorowa

Po zakończeniu wizyty w Polsce premier Ludowej Republiki Bułgarii Stanko Todorow przesłał do premiera Piotra Jaroszewicza depeszę z wyrazami wdzięczności za serdeczne i ciepłe przyjęcie w czasie pobytu w naszym kraju oraz pozdrowieniami i życzeniami dalszych sukcesów w budowie rozwiniętego społeczeństwa socjalistycznego.

A. Vajpayee u Breżniewa

Leonid Breżniew przyjął w środę ministra spraw zagranicznych Indii Atala Behari Vajpayee, przebywającego w ZSRR z oficjalną wizytą.

Raport K. Waldheima

13 bm., na tydzień przed rozpoczęciem XXXIII sesji Zgromadzenia Ogólnego Narodów Zjednoczonych, w Nowym Jorku ogłoszony został doroczny raport sekretarza generalnego ONZ, Kurta Waldheima o pracy tej organizacji. Do najważniejszych wydarzeń bieżącego roku sekretarz generalny zalicza sesję specjalną Zgromadzenia Ogólnego NZ w sprawie rozbrojenia.

Etiopska rocznica

W środę, w drugim dniu uroczystych obchodów czwartej rocznicy rewolucji etiopskiej, w Addis Abebie odbyła się defilada wojskowa. Miejsca na trybunie honorowej zajęli przewodniczący Tymczasowej Wojskowej Rady Administracyjnej (DERGU), Mengistu Haile Mariam i przywódca Kuby, Fidel Castro oraz delegacje z krajów socjalistycznych, państw afrykańskich. Przed Mengistu Haile Mariamem i Fidelem Castro złożono sztandary organizacji przeciwników rewolucji etiopskiej zdobyte w ostatnim roku.

od GŁOSY

Śmierć zbiera żniwo wśród nieostrożnych i nierozważnych. Tragiczne żniwo, bo niepotrzebne.

Oto umiera młoda dziewczyna, której życia nie udało się uratować mimo wszelkich starań lekarzy nowogardzkiego szpitala. Najadła się grzybów, których nie rozpoznawała. Dwudziestoletni młodzieniec, bez prawa jazdy i pod wpływem alkoholu, dosiadłszy niesprawnego technicznie motocykla na prostym odcinku drogi wjechał nim na drzewo, ponosząc śmierć na miejscu. Woźnica na nieoświetlonej wieczorem furmance. To też często zdarza się na szosach. Spotkanie z takim pojazdem najczęściej kończy się tak, jak to, w którym zginął młody mężczyzna, a drugi odniósł ciężkie rany.

Tych śmierci można było uniknąć. Podobnie jak wielu innych, bo meldunki przytoczone tutaj z minionych dwóch dni, to zaledwie pojedyncze przykłady. Niestety, jedne z tak wielu, że nie można nie bić na alarm.

W każdym z przytoczonych tu wypadków śmierć była niejako prowokowana. Raz przez niewiedzę, kiedy indziej przez lekkomyślność, bądź lekceważenie reguł współżycia. Tak, bo nieoświetlenie roweru czy furmanki, niezałożenie fartucha ochronnego przy pracy na przykład w hucie, jazda niesprawnym wehikułem jest narażaniem nie tylko swego życia i zdrowia, ale i przekraczaniem reguł, które także innych chronią przed wypadkami, jakże często śmiertelnymi.

Każda śmierć wydaje się przedwczesna, niepotrzebna. Tym bardziej zaś sprowokowana nieostrożnością lub lekkomyślnością. Żeby jej uniknąć — często wystarczyłaby chwila trzeźwej refleksji zanim jest za późno.

TK

W trosce o bezpieczną pracę i lepsze warunki socjalne

Sprawy związane z poprawą warunków pracy załóg robotniczych oraz zakładową działalnością socjalno-bytową znajdują się w centrum zainteresowania najwyższych władz partyjnych i państwowych. Niejednokrotnie problematyka ta podejmowana była na posiedzeniach Biura Politycznego KC PZPR i Prezydium Rządu, na co dzień zajmują się nią Centralna Rada Związków Zawodowych, resorty, instytucje.

W okresie od 1976 r. nastąpiła dalsza, odczuwalna poprawa warunków pracy w zakładach.

Ostatnio przekazano do użytku wiele nowych, bądź zmodernizowanych zakładów, w których zapewniono dobre warunki pracy. Wycofano z eksploatacji urządzenia, które zagrażały zdrowiu pracowników, usprawniono nadzór nad stanem nowych maszyn. Wiele też uczyniono w zakresie walki z hałasem. Ale również i w tym zakresie, mimo zrealizowania licznych przedsięwzięć natury badawczej i technicznej oraz uzyskania wyraźnej poprawy warunków pracy, są takie stanowiska i instalacje, a nawet całe obiekty, w których warunki pracy daleko odbiegają od obowiązujących powszechnie wymagań norm. Stąd też wzrasta rola działalności placówek naukowych, również zakładowych podejmujących na co dzień problematykę bezpieczeństwa i higieny pracy, rodzi się potrzeba szybkiego wdrażania do praktyki wyników ich badań.

Niedawno odbyła się międzynarodowa wystawa „Secura-78" połączona z sympozjum specjalistycznym, gdzie zaprezentowano wzorcowy, krajowy i zagraniczny sprzęt służący ochronie zdrowia pracowników zatrudnionych w różnych sektorach gospodarki.

Innym, niemniej ważnym problemem jest kontrola warunków pracy. Sprawie tej poświęca się szczególnie dużo uwagi. W ubr. inspektorzy pracy odwiedzili ponad 13 000 zakładów zatrudniających łącznie 6,5 mln pracowników. Już w trakcie wizytacji i bezpośrednio po nich wyeliminowano wiele przyczyn stanowiących potencjalne zagrożenie dla zdrowia załóg, szereg osób, głównie z personelu kierowniczego, ukarano grzywnami za nieprzestrzeganie podstawowych warunków bhp.

1978 rok to również okres licznych przedsięwzięć zmierzających do doskonalenia zakładowej działalności socjalnej. Rok bieżący zamyka zapoczątkowaną w 1974 r. reformę, w której wyniku został utworzony powszechny zakładowy fundusz socjalny. W ubr. łączna kwota odpisów na ten fundusz wyniosła około 12,7 mld zł.

Pieniądze te wydatkuje się przede wszystkim na wczasy, pracowników i ich rodzin, dofinansowanie kolonii i obozów młodzieżowych, pomoc dla młodych małżeństw, działalność kulturalno-oświatową, zagospodarowanie nowych terenów pod ogrody działkowe, pomoc dla emerytów i rencistów.

Niezależnie od funduszu socjalnego zakłady ponoszą wielomiliardowe wydatki z racji tzw. działalności bytowej. Chodzi tu o dopłaty do obiadów w stołówkach zakładowych, do zakwaterowania w hotelach pracowniczych. Znaczne kwoty przeznacza się również na urządzenia przemysłowej służby zdrowia, organizację dojazdów do pracy itp. (PAP)

„Jesień 78"

Meble bardziej zgodne z zapotrzebowaniem

Na Targach Krajowych „Jesień 78" meble pokazywane są w pawilonie 26. Ten dział targowej ekspozycji jest szczególnie chętnie odwiedzany przez publiczność. W kolekcji przygotowanej przez Zjednoczenie Przemysłu Meblarskiego znalazły się również meble cieszące się dużym powodzeniem wśród odbiorców zagranicznych jak na przykład zestaw „Pinus" produkowany przez Swarzędzkie Fabryki Mebli.

Fot. — R. Królak

Od roku 1975 wartość dostaw mebli na rynek krajowy zwiększyła się prawie dwukrotnie, w tym roku osiągną one blisko 40 miliardów złotych. Wzrostowi ilościowemu towarzyszy także poprawa jakości. Znajduje to odbicie m. in. w tegorocznej ekspozycji mebli zorganizowanej w ramach „Jesieni 78". Jednak komisja weryfikacyjna spośród 450 wzorów zdyskwalifikowała 6. Główną przyczyną były niewłaściwe tkaniny obiciowe oraz ich kolory. Kłopoty te wynikają częściowo z trudności zaopatrzeniowych. Mimo to od stycznia do sierpnia br. zanotowano 10-procentowy wzrost dostaw mebli. W przyszłym roku przemysł zaspokoi 93 procent zapotrzebowania zgłaszanego przez handel. Pewne niedobory przewidziano w zakresie kompletów stołowych kombinowanych, segmentów mieszkaniowych i szaf bibliotecznych. Więcej powinno być natomiast poszukiwanych półkotapczanów, stołów i stołów dwupoziomowych.

Zgodnie z życzeniami handlu, ograniczona zostanie produkcja mebli tapicerowanych na korzyść innych poszukiwanych wyrobów. Handel domaga się również większej ilości mebli wykończonych na połysk. Temu żądaniu przemysł nie będzie mógł jednak sprostać. Odnosi się przy tym wrażenie, iż handel nie ma trafnego rozeznania potrzeb rynku: meble na połysk już dawno wyszły z mody i coraz mniej klientów w nich gustuje.

Zjednoczenie Przemysłu Meblarskiego występuje na Targach Krajowych z ofertą wartości 25 mld złotych. Uwagę zwracają zwłaszcza tzw. otwarte systemy meblowe, a więc zestawy wraz z meblami uzupełniającymi, co umożliwia różnorodne urządzenie wnętrz. Tego typu meble pochodzą m. in. z fabryk w Białymstoku, Jarocinie i Ostrowi Mazowieckiej, wybudowanych na podstawie francuskiej dokumentacji. Ich cechą charakterystyczną jest znaczna unifikacja poszczególnych elementów przy różnorodności wykroczeń. (map)

Spotkanie E. Gierka z wykładowcami i lektorami

Dokończenie ze str. 1

uczynił i co powinien uczynić dla dalszego pomyślnego rozwoju kraju. E. Gierek wyraził przekonanie, że twórczą rolę w tej dyskusji odgrywać będzie właśnie kadra wykładowców i lektorów partyjnych.

I sekretarz KC PZPR poinformował z kolei — na tle aktualnych zadań społeczno-gospodarczych — o rozpoczętych już pracach nad następnym planem 5-letniego rozwoju kraju. Problemów i spraw do rozwiązania — powiedział — mamy jeszcze, mimo dokonanego postępu — wiele. Chodzi przede wszystkim o optymalne wykorzystanie stworzonego niemałym wysiłkiem nowoczesnego, liczącego się w świecie potencjału przemysłowego, o dalszy rozwój rolnictwa i gospodarki rolnej, rozwój przemysłu maszynowego, chemicznego, naszej energetyki, wydobycia węgla. W pracach nad konstruowaniem planu rozwoju na lata 1980—1985 liczyć się będzie każdy głos, podejmujący zwłaszcza sprawy związane z poprawą efektywności na wszystkich odcinkach życia gospodarczego i społecznego.

Organizatorom, wykładowcom i lektorom szkolenia partyjnego I sekretarz KC PZPR życzył na zakończenie konsekwencji i ofensywności w działaniu, umiejętności odpowiedzi na wszystkie stawiane pytania. Życzę Wam — powiedział Edward Gierek — by Wasza potrzebna i pożyteczna praca przysparzała Wam jak najwięcej satysfakcji, by dobrze służyła partii, krajowi, wszystkim Polakom. (PAP)

Występ Baletu Poznańskiego na otwarcie „Dni polskich" w Rotterdamie

(Korespondencja własna)

Gdy we wtorek, 12 września, kuranty na wieży ratusza rotterdamskiego wybiły godz. 17.00, w wielkim holu tego przypadkiem ocalałego z ciężkiego bombardowania hitlerowskiego, XIX-wiecznego budynku rozpoczęły się uroczystości otwarcia „Dni polskich" w największym na świecie porcie morskim.

Od momentu otwarcia naszych „Dni" na maszt wieży rotterdamskiego ratusza wciągnięto biało-czerwoną chorągiew, jako widomy znak, iż miasto oficjalnie gości w swoich murach Polskę.

Wieczorem w niedawno otwartym „Theater Zuidplein" odbyło się przedstawienie Polskiego Teatru Tańca — Baletu Poznańskiego. Zespół pod kierownictwem Conrada Drzewieckiego wystawił „Stabat Mater" Krzysztofa Pendereckiego, 3 Symfonię Karola Szymanowskiego i „Krzesanego" Wojciecha Kilara. Urok tańca poznańskiego baletu na tle muzyki naszych mistrzów i starannie skomponowanych dekoracji spotkał się z gorącym aplauzem i podziwem widzów zapełniających widownię do ostatniego miejsca. Gdy po od tańczeniu z dużym mistrzostwem „Krzesanego" zespół dziękował widowni ta powstawszy z miejsc zgotowała mu gorącą owację. W kulisach sceny ambasador PRL w Holandii Józef Okuniewski złożył gratulacje dyr. Drzewieckiemu i całemu zespołowi.

Występ Polskiego Teatru Tańca został także wysoko oceniony przez krytyków prasy rotterdamskiej, wcale nie tak skorej do pochlebnych opinii. Podkreślali oni duże walory artystyczne teatru, nowoczesność konwencji tanecznych i największy atut zespołu jakim są młodość, temperament i doskonałe kierownictwo, które wykrzesało z niego nieprzeciętne umiejętności.

„Występ — mówi dyr. Drzewiecki — nie był dla nas łatwy. Spóźniony, z różnych od nas niezależnych przyczyn, wyjazd spowodował, że do Rotterdamu przyjechaliśmy dopiero po północy we wtorek. Nie bardzo wyspani przystąpiliśmy do prób zakończonych o godz. 14.00. Długa droga, intensywna próba i w parę godzin później występ, a także stosunkowo mała scena były w sumie dla zespołu bardzo męczące. Jesteśmy jednak zadowoleni bo podobaliśmy się publiczności. Następny nasz wyjazd za granicę odbędziemy pod koniec września do Włoch na „Incontrinmusical Romania".

HENRYK TYCNER

Prace z udziałem poznańskiego naukowca

Bakteria — fabryką insuliny

Informacja o tym, że zespół naukowców otrzymał w kalifornijskim laboratorium insulinę szybko obiegła świat. Z zainteresowaniem przyjęli to naukowcy, lekarze, a przede wszystkim zaś prawie 100-milionowa rzesza osób chorych na niewydolność trzustki, dla których insulina jest jedynie skutecznym lekiem.

Mało kto wie, że w pracach naukowców prowadzonych w Centrum Medycznym „City of Hope" („Miasto Nadziei" koło Los Angeles) uczestniczył Polak. Był nim Adam Kraszewski z Zakładu Stereochemii Produktów Naturalnych Instytutu Chemii Organicznej PAN w Poznaniu.

On to właśnie poinformował nas o szczegółach związanych z prowadzeniem i wynikami badań.

Do tej pory hormon sterujący przemianą cukrów w organizmie otrzymywany był dla celów leczniczych z ekstraktu trzustek zwierząt rzeźnych, głównie krów i świń. Obawiano się, że w sytuacji, kiedy znacznie wzrasta liczba chorych na zaburzenia trzustki, leku tego może w ciągu 5 lat zabraknąć.

— Chodziło więc — podkreśla nasz rozmówca — o znalezienie takiej metody, która pozwoliłaby na uniezależnienie się od tych naturalnych źródeł insuliny. Było to możliwe dzięki zastosowaniu osiągnięć inżynierii genetycznej. Upraszczając — można powiedzieć, że w pierwszym etapie naszych badań zmierzaliśmy do dokonania chemicznej syntezy genu insuliny. Następnie, gdy to się powiodło, ów gen zaszczepiliśmy bakterii Wtedy ona (rozmnażana w dowolnych rozmiarach) staje się fabryką insuliny; hormonu o właściwościach insuliny ludzkiej.

— Co zadecydowało o współpracy pana z zespołem w Kalifornii — pytamy dr. Adama Kraszewskiego.

— Nasz zakład kierowany przez prof. dr. Macieja Wiewiórowskiego ma szerokie kontakty naukowe z całym niemal światem. I niezależnie od naszych naukowych zamierzeń realizowanych tu na miejscu, staramy się uczestniczyć w badaniach światowych. Pracownicy naszego instytutu wyjeżdżają na zagraniczne staże. Dzięki temu mogłem wziąć udział w tych międzynarodowych doświadczeniach nad insuliną prowadzonych w Kalifornii. Bo warto dodać, że wraz ze mną pracowali pod kierunkiem naukowca japońskiego — doktorzy z Włoch i Japonii. (len)

Międzynarodowy Dzień Muzyki

Staraniem Rady Muzycznej przy UNESCO ustanowiony został przed trzema laty Międzynarodowy Dzień Muzyki, obchodzony co roku 1 października. Inicjatorem „Dnia" byli polscy działacze Międzynarodowego Stowarzyszenia Wychowania Muzycznego (ISME), zaś idea ta pomyślana była jako środek upowszechnienia kultury muzycznej, rozwijania przyjaźni i pokojowej współpracy miedzy narodami.

Wszystkie placówki i instytucje muzyczne przygotowują z tej okazji uroczyste spektakle i koncerty, wystawy, spotkania z udziałem wybitnych twórców i artystów i inne imprezy służące prezentacji osiągnięć naszej kultury muzycznej. (PAP)

W Berlinie Zach.

Skandaliczny wyrok

Najwyższy Sąd Administracyjny w Berlinie Zachodnim wydał 12 bm. skandaliczny wyrok. Na mocy tego wyroku, który jest już ostateczny (zapadł w drugiej, najwyższej instancji) 39-letni Hans Apel nie będzie mógł wykonywać swego zawodu nauczyciela i na zawsze został pozbawiony dostępu do tzw. służby publicznej, mimo że w 1970 r. otrzymał oficjalnie tytuł urzędnika państwowego. Do podjęcia powyższej, krzywdzącej tego młodego człowieka decyzji, wystarczył sądowi fakt przynależności Hansa Apela do zachodnioberlińskiej Socjalistycznej Partii Jedności (SEW), legalnie działającej w tym mieście.

PAP

POGODA

Poznańskie Biuro Prognoz Instytutu Meteorologii i Gospodarki Wodnej przewiduje na dziś w Wielkopolsce: zachmurzenie duże i zmienne z przelotnymi opadami deszczu.

Temperatura minimalna 11 stopni, maksymalna 22 stopnie. Wiatry umiarkowane i dość silne.

Wczoraj o godz. 19 zanotowano następujące temperatury: w Poznaniu 14 stopni, w Kaliszu 12 stopni, w Koninie 12 stopni, w Lesznie 11 stopni, w Pile 12 stopni; ciśnienie 758,1 mm.

Dzisiejszy serwis informacyjny opracował Włodzimierz Braniecki

„GŁOS WIELKOPOLSKI" — DZIENNIK ROBOTNICZEJ SPÓŁDZIELNI WYDAWNICZEJ „PRASA — KSIĄŻKA — RUCH": POZNAN, UL. GRUNWALDZKA 19.

Adres pocztowy: skrytka nr 1074 60-959 Poznań. Redaguje kolegium: Wiesław Porzycki (red. naczelny), Marian Flejsierowicz i Kazimierz Marcinkowski (zastępcy red. naczelnego), Tadeusz Kaczmarek (sekretarz redakcji), Eugeniusz Cofta, Zbilut Sęk

Wydawca: Poznańskie Wydawnictwo Prasowe RSW Telefony: 600-41 łączy wszystkie działy. Dział łączności z czytelnikami 665-718. Sekretariat red. naczelnego 454-09. Zastępca red. naczelnego 665-718. Sekretarz redakcji 648-85. Dział informacji 665-939. Dział sportowy 648-45. Redakcja nocna 430-73 i 453-31. Biuro Ogłoszeń: Grunwaldzka 19 60-782 Poznań, tel. 665-916. Za treść i termin druku ogłoszeń redakcja nie odpowiada. Druk: PZG im. M. Kasprzaka—Poznań

Prenumerata: wpłaty przyjmują oddziały RSW „Prasa-Książka-Ruch" oraz urzędy pocztowe i doręczyciele do dnia 10 każdego miesiąca (z wyjątkiem grudnia) poprzedzającego okres prenumeraty: na miesiąc (26 zł), kwartał (78 zł), półrocze (156 zł).

Indeks nr 35028 J-18

Wielkopolska dla eksportu

Od łożyska do silnika

Gdyby wierzyć obiegowym opiniom — w Wielkopolsce produkuje się przede wszystkim płody rolne i żywność. Te właśnie produkty powinny zatem dominować w ofercie eksportowej regionu. W rzeczywistości dzięki **silnemu rozwojowi przemysłu**, struktura wywozu z województw (kolejność według wielkości eksportu) poznańskiego, kaliskiego, pilskiego, konińskiego i leszczyńskiego jest zupełnie inna. Różny jest też udział poszczególnych województw w całości eksportu z Wielkopolski. W przypadku poznańskiego województwa wynosi on 54 procent, kaliskiego blisko 23 procent, a leszczyńskiego 4.5 procenta wszystkich towarów wywożonych z Wielkopolski.

W globalnym eksporcie Wielkopolski żywność przestała odgrywać dominującą rolę. Na przykład w Poznańskiem wśród wyrobów rolniczych liczy się raczej na nasiona kwiatów, drzew, krzewów oraz na sadzonki, bo w tym zakresie są jeszcze możliwości zwiększenia wywozu. **Najwięcej dewiz przynosi** jednak eksport **wyrobów przemysłowych i urządzeń technicznych.** I to nie tylko z Poznania, który jest czołowym w kraju ośrodkiem przemysłowym, ale i na przykład z Leszczyńskiego, gdzie wytwarza się poszukiwane wyroby „Metalplastu" czy też „Metalchemu" oraz z Pilskiego, na którego terenie powstają meble okrętowe, kuchenki gazowe, maszyny rolnicze i porcelana. Specjalnością Konińskiego jest aluminium i tarcze ścierne, zaś Kaliskie znane jest ze sprzedaży wyrobów przemysłu lekkiego, dziewiarskiego, odzieżowego, automatyki i sprzęgieł elektromagnetycznych.

Szeroka oferta eksportowa Poznańskiego jest znana i nie ma powodu jej przypominać. Warto natomiast przyjrzeć się, **jak wygląda realizacja zadań wywozowych** w tym województwie, które odgrywa dominującą rolę w całości wielkopolskiego eksportu. Poznańskie zamierza sprzedać w tym roku towary wartości 1,4 mld zł dew. (w roku ubiegłym 1,295 mld). W ciągu 7 miesięcy tego roku zadanie to udało się zrealizować w 53,2 procenta. W okresie pierwszego półrocza poznańscy eksporterzy zwiększyli wywóz w porównaniu z podobnym okresem roku ubiegłego o 12,8 procenta, a w przypadku sprzedaży do krajów kapitalistycznych o 14,5 procenta. Są to wyniki lepsze od średniej krajowej. W strukturze wywozu zanotowano dalszy wzrost udziału maszyn i urządzeń oraz dóbr konsumpcyjnych pochodzenia przemysłowego. Bardzo dobrze wywiązują się ze swych zobowiązań wobec zagranicznych kontrahentów m. in. „Polfa", „Stomil", „Wiefamel", „Mikroma" we Wrześni, Instytut Obróbki Plastycznej, „Mostostal", Huta Szkła w Sierakowie, „Metalplast", „Elektromontaż", liczne jednostki produkcyjno-hodowlane, zakłady „Samopomocy Chłopskiej", spółdzielnie inwalidzkie oraz podległe CZSP.

Niektórzy jednak producenci natrafiają na kłopoty z pełną realizacją zadań eksportowych. Na przykład **obniżenie eksportu** przy jednoczesnym niewykonaniu zadań planowych nastąpiło w Kombinacie Maszyn Rolniczych „Agromet" w Poznaniu, trudności w rytmicznej realizacji zadań mają zakłady „Spomaszu", których asortyment napotyka na dużą konkurencję na rynkach zagranicznych. **Nie wykonują planów eksportowych zakłady przemysłu chemicznego**, głównie z powodu braku surowców pochodzących z importu. Ma to miejsce zwłaszcza w „Lechii" i Fabryce Nawozów Fosforowych w Luboniu. Spadek wywozu nastąpił u producentów z resortu leśnictwa i przemysłu drzewnego (Zakłady Przemysłu Sklejek w Orzechowie, Zarząd Lasów Państwowych), co dotyczy zwłaszcza fabryk mebli w Obornikach i Swarzędzu, które od początku roku borykają się z drastycznymi problemami zaopatrzeniowymi; nie wywiązują się ze swoich zobowiązań wobec przemysłu meblarskiego liczni kooperanci, zwłaszcza z przemysłu chemicznego.

Obniżenie eksportu nastąpiło ponadto w Fabryce Samochodów Rolniczych „Polmo", nowotomyskiej „Chifie", gnieźnieńskiej „Polanii", „Energopolu" i „Zrembie".

W ubiegłym roku **wielkopolskim eksporterom do wykonania planu zabrakło wywozu towarów wartości 28 mln zł dew.** Na rok 1978 przyjęto do planów eksportu przedsiębiorstw zamierzenia może niezbyt wygórowane, ale za to realne. Przy dobrej pracy załóg oraz solidnym podejściu do spraw eksportu ze strony kooperantów powinny one być wykonane.

Kaliskie na przykład zamierza sprzedać odbiorcom zagranicznym wyroby wartości 634 mln zł dewizowych. Dynamicznie w tym roku wzrasta wywóz z ostrzeszowskiego „Ponaru" i „Budomaszu", z kaliskich „Winiar" i WSK, ostrowskich Zakładów Automatyki Przemysłowej oraz fabryk obrabiarek i automatów tokarskich w Jarocinie i Pleszewie. Dużą pozycję będą jak zwykle stanowiły wyroby kaliskich zakładów przemysłu lekkiego.

Pilskie planuje wywóz towarów za 310 mln zł dew. pochodzących głównie z rogozińskiej „Rofamy", pilskiego „Polamu", wronkowskiego „Predom - Wrometu", czarnkowskiego „Meblomoru" i Chodzieskich Zakładów Porcelany. Najważniejsi eksporterzy w Konińskiem (plan wywozu 202 mln zł dew.) to Huta Aluminium w Malińcu i kolski „Korund" zaś w Leszczyńskiem, gdzie zamierza się wykonać eksport na poziomie 111 mln zł dew. w czołówce plasuje się „Metalplast", „Gazomet", spółdzielczość pracy oraz „Cukrownie Leszczyńskie".

Bieżący rok jest dla polskiego handlu zagranicznego — w tym również dla eksporterów z Wielkopolski — kolejnym etapem, którego celem jest zmniejszenie ujemnego salda w naszych obrotach z zagranicą. W ubiegłym roku wyniosło ono 10 mld zł dew.; w tym roku — przy założeniu wzrostu eksportu i większej dyscyplinie importu — powinno się zamknąć kwotą niecałych 6 mld zł dew.

Aby tegoroczne zamierzenia wykonać, eksporterzy powinni starać się rozszerzać i urozmaicać swą ofertę o **lepsze i nowocześniejsze wyroby**, które byłyby bardziej konkurencyjne na zagranicznych rynkach. Potrzebna jest też dalsza poprawa jakości i terminowości dostaw oraz usprawnienie serwisu technicznego, dostaw części zamiennych oraz wszystkich czynności wchodzących w zakres tzw. obsługi pokontraktowej. Dotyczy to wszystkich eksporterów, również tych z Wielkopolski.

MAREK PRZYBYLSKI

Wycieczki morskie promami

Popularną formą żeglugi morskiej stały się rejsy promami. Polska Żegluga Bałtycka prowadzi stałe rejsy tego typu na trasach: Gdańsk — Helsinki — Sztokholm oraz Świnoujście — Ystad. Jednym z promów pływających na linii Gdańsk — Helsinki — Nynshafen (Sztokholm) jest prom „Rogalin" przewożący trzy razy w tygodniu pasażerów do Szwecji i z powrotem do Polski, a w niedzielę wypływa na wycieczkę specjalną dla turystów polskich, podczas której zwiedzane są porty szwedzkie.

Na zdjęciu: turyści na promie „Rogalin".

CAF — fot. Uklejewski

Za jakość odpowiedzialni nie tylko budowlani

Mieszkaniowe konfrontacje

Tegoroczne deszczowe lato stało się ciężką próbą dla wielu nowych domów. Przeciekły dziesiątki dachów: zdarzało się nawet, że woda spływała spod okiennych parapetów. Najgorzej na deszczowym egzaminie wypadło warszawskie osiedle Ursynów, gdzie przeciekło ponad 40 dachów.

Komisje, badające szkody spowodowane przez ulewy, wysłuchały przy okazji wielu gorzkich słów na temat nowego budownictwa w ogóle. Nie dlatego zresztą, żeby nowe mieszkania były gorsze od przekazywanych kilka lat temu. Rzecz raczej w tym, że spodziewaliśmy się odczuwalnej poprawy ich jakości, upoważnieni do optymizmu wzrostem przeciętnej powierzchni mieszkalnej, ciągłym doskonaleniem rozwiązań projektowych, rozbudową przemysłu mieszkaniowego. Niestety, niektóre stare grzechy pozostały i wciąż rzutują na jakość nowych domów.

Fachowcy z Instytutu Techniki Budowlanej orzekli, że w przypadku stosowania papy gorszej jakości trzeba ją położyć na dachu w czterech warstwach. Dopiero jednak po pojawieniu się przecieków zapowiedziano położenie na dachach trzeciej warstwy takiej papy. Może kierowano się źle rozumianą oszczędnością materiałów i czasu budowlanych? A może wspomniane przepisy znane są tylko fachowcom z ITB...

Trudno się oprzeć takiej refleksji patrząc na rezultaty wielu innych potknięć budowlanych. Na przykład przeciekanie okien spowodowane jest z zasady uszkodzeniami powstałymi podczas nieumiejętnego albo niedbałego „osadzania" ich w ramach okiennych. Lentex z kolei gnije, ponieważ kładzie się go na nie wysuszone podłoże.

Nie przestrzega się reguł sztuki budowlanej, bo czas nagli a przebieg robót rzadko jest kontrolowany. Przyjęło się, że oceniany jest tylko końcowy wynik pracy budowlanych, czyli gotowe domy, tymczasem błędy, popełnione w trakcie robót, są już wtedy często nie do odrobienia. Dlatego niezbędna jest kontrola każdej fazy robót i wykonywanie poprawek, zanim przystąpi się do następnej fazy. Nadzór budowlany musi o tym pamiętać, jeśli chcemy traktować poważnie program poprawy jakości mieszkań.

Zgodnie z nowym prawem budowlanym, za jakość robót odpowiada wyłącznie wykonawca domów. Wydawałoby się, że ma to dobrą stronę — wiadomo przynajmniej, do kogo kierować pretensje. Zdarza się jednak, że budowlani odsyłają nas z tymi pretensjami do „kolegi" — do producenta materiałów, co więcej — często mają rację.

O jakości nowych mieszkań w niemałym stopniu decydują materiały i urządzenia wykończeniowe — tapety, wykładziny, wyposażenie kuchni i łazienek. Widocznie i w tej dziedzinie nowe budownictwo nie spełnia oczekiwań, skoro lokatorzy zaczynają czasem urządzanie mieszkania od zdarcia lentexu i tapet. Lentex nie jest wprawdzie szczytem niczyich marzeń, ale nasze tapety uważane są za dobre. Centrale handlu zagranicznego gotowe są eksportować je na szeroką skalę. Usuwa się zatem tapety nie z powodu złej jakości, chodzi po prostu o to, że kolory i wzory tapet, wykładzin, wyposażenia kuchni zestawione są przypadkowo i byle jak, i w sumie dają opłakane efekty.

Spółdzielczość zaczęła już uwzględniać życzenia przyszłych lokatorów, opracowała zestaw wzorów atrakcyjnych tapet. W praktyce jednak fabryki produkują nadal co chcą, a zaopatrzeniowcy biorą, co jest w magazynach. Nie ma dotychczas katalogu wytwarzanych w Polsce materiałów wykończeniowych. Możliwości wyboru są w tej sytuacji znikome, a o wyglądzie mieszkania decyduje nadal przypadek.

Nie można obojętnie patrzeć na rulony tapet, wykładzin, wyrzuconych na wysypiska śmieci. Niezbędna jest lepsza koordynacja rozwoju przemysłu mieszkaniowego, a na początek — choćby opracowanie katalogów materiałów wykończeniowych i produkowanie rzeczywiście tego, co w tych katalogach oferuje się. Rozwój przemysłu mieszkaniowego dokonuje się zbyt wielkim wysiłkiem, aby z powodu zwykłego niedbalstwa zaprzepaszczać jego efekty.

URSZULA SZYPERSKA

Kodeks Pracy w praktyce

Nowa fabryka i już niebezpiecznie?

Przed godziną dziewiętnastą w betonowni Kombinatu Budowlanego w Koninie zapaliła się lampka na pulpicie sterowniczym. Był to sygnał, że zdalnie kierowany wózek z betonem nie dojechał do punktu odbioru, lecz zatrzymał się gdzieś w hali produkcyjnej.

— *Idę zobaczyć, gdzie on jest i co się z nim stało* — powiedział operator Lucjan K.

Włożył kask i poszedł do hali produkcji materiałów budowlanych. Tam od razu zauważył, że wózek wisi blisko „mety" na szynach biegnących po wysokiej — prawie 8-metrowej konstrukcji. Na ten tak zwany ciąg transportowy operator wdrapał się po stalowym słupie i począł manipulować przy wózku, by go uruchomić.

W pobliżu były dwie suwnice. Jedną z nich obsługiwała Mirosława P. Nie mogła ona złożyć betonu, który był w pojemniku, bo drogę tarasowała jej suwnica Elżbiety G. Mirosława P. dzwonkiem kilkakrotnie ponaglała więc koleżankę do jazdy i odblokowania trasy. W końcu Elżbieta G. ruszyła do przodu — nad ciągiem transportowym. Szybko zbliżała się do miejsca, w którym Lucjan K. próbował usunąć awarię. Suwnica tego nie widziała. Operator dostrzegł ją, gdy była blisko. Począł przeraźliwie krzyczeć. Któryś z pracowników też wzywał Elżbietę G. do zatrzymania. Usłyszała, gdy kosz suwnicy dzieliło 50 centymetrów od Lucjana K. Natychmiast nacisnęła przycisk „stój", ale było już za późno. Kosz przygniótł operatora do belki ciągu transportowego. Stamtąd Lucjan K. spadł na betonową posadzkę hali. Śmierć nastąpiła natychmiast...

W sporządzonej przez pracodawcę „Karcie wypadku przy pracy" czytamy, że jego przyczyna, to uruchomienie suwnicy bez sprawdzenia czy w jej zasięgu nie znajduje się człowiek oraz prowadzenie rozmowy przez maszynistkę podczas ruchu suwnicy. Ciekawe, na czym oparto twierdzenie o rozmowie w trakcie jazdy, skoro jakiejkolwiek wzmianki na ten temat nie zawierają zeznania siedmiu świadków, przesłuchanych przez zespół zakładowy, ustalający okoliczności i przyczyny wypadku.

Tenże zespół po badaniach stwierdził, że *„Lucjan K. nie zgłosił nikomu zamiaru wejścia na konstrukcję ciągu transportu betonu i to było główną przyczyną wypadku"*.

Te dwie wersje świadczą, że pracodawcy trudno się było ostatecznie zdecydować, jak odpowiedzieć na pytanie: dlaczego doszło do tragicznej śmierci Lucjana K? Być może rozważał jeszcze trzecią wersję, ale skończyło się to ogólnikowym stwierdzeniem (cytat z protokołu):

„W związku z wypadkiem ustalono nieprzestrzeganie przez zakład pracy artykułu 207 § 1 Kodeksu Pracy".

Artykuł ten stanowi:

„Zakład pracy jest obowiązany zapewnić pracownikom bezpieczne i higieniczne warunki pracy. Realizacja tego obowiązku powinna stanowić nieodłączny element działalności zakładu przy odpowiednim wykorzystaniu osiągnięć nauki i techniki".

Jak ten obowiązek był wykonywany tam, gdzie zginął Lucjan K. — w zakładzie elementów prefabrykowanych kombinatu? Sporo mówili na ten temat świadkowie, a wśród nich elektronik-operator betonowni Dominik K.:

„Bywały dni, że wózek zatrzymał się nawet trzy razy, najczęściej w miejscu, gdzie były spawane szyny. Prawdopodobnie wskutek wstrząsu przerywał się obwód sterowania elektrycznego.

Przy zatrzymaniu się wózka należało wejść do góry (podkr. red.), *by przekonać się czy jest ono spowodowane awarią mechaniczną, czy elektryczną. Ja wówczas nigdy nie uruchamiałem wózka, bo lekarz zakazał mi pracować na wysokościach.*

Moim zdaniem bardzo potrzebne są pomosty na całej długości ciągu transportu betonu. Razem z inżynierem C. zwracaliśmy się w tej sprawie do naszych przełożonych — dyrektora — inż. K. oraz inżyniera S.

Nieodzowne jest również połączenie owych pomostów z ciągiem transportowym — zejściami, głównie w celu mycia i konserwacji wózków".

Pomosty i zejścia były kwestią nie tylko bezpieczeństwa ludzi tam zatrudnionych. Wejście na konstrukcję ciągu transportowego bez potrzeby wspinaczki umożliwiłoby bowiem także szybsze usuwanie awarii, a tym samym lepsze wykorzystanie czasu pracy. Sprzyjałoby też sprawniejszej i dokładniejszej konserwacji wózków. Oto konkretyzacja zasady praca bezpieczna — pracą wydajną.

Ten kanon pierwsi naruszyli projektanci. Ciąg transportowy, na którym zginął Lucjan K., został zbudowany zgodnie z dokumentacją techniczną. Dopiero po kilkunastu tygodniach, które upłynęły od rozruchu zakładu, kombinat otrzymał dodatkową dokumentację techniczną na obudowę ciągu transportowego. Było to pod koniec stycznia 1978 roku. 15 lutego kombinat zlecił wykonanie tej obudowy konińskiemu oddziałowi „Mostostalu" w Poznaniu. Do dnia wypadku (11 maja) zleceniodawca nie przystąpił do tych prac. Zamiast komentarza można zacytować jeszcze jeden artykuł — 210 Kodeksu Pracy:

„Założenia i projekt nowo budowanego zakładu pracy powinny uwzględniać wymagania bezpieczeństwa i higieny pracy".

Czy zamiast bezczynnie czekać na wykonanie obudowy oraz pomostów i zejść — kombinat mógł zastosować doraźne środki poprawy bhp? Jak najbardziej. Wystarczyło skonstruować pomost do przesuwania. Nikt na to nie wpadł, przed tragicznym zdarzeniem. Również dopiero po nim przypomniano sobie, że w styczniu był przegląd techniczny, który ujawnił wiele „niedoróbek", nieprawidłowości, zagrożeń — i uznano: byłby czas to wszystko usunąć. Takie polecenie zawarte jest w zarządzeniu powypadkowym dyrektora kombinatu obok 20 innych poleceń. Do najistotniejszych należy również to, które nakazuje wzmóc nadzór techniczny na II zmianie.

Nie można jednak powiedzieć, że z błędów zostały szybko wyciągnięte właściwe wnioski. 29 sierpnia inspektor pracy Związku Zawodowego Pracowników Przemysłu Budowlanego stwierdził, że pod ciągiem transportowym betonu jest pomost przesuwany (wszakże to tylko półśrodek) natomiast nic nie wskazuje na to, by wkrótce gotowa była obudowa wraz ze stałymi pomostami i zejściami. Warunki pracy nadal nie odpowiadają tam przeto wymogom bhp.

Źle, kiedy nowo wybudowany zakład z miejsca powiększa listę tych, które wymagają modernizacji w dziedzinie bhp, a ta się odwleka mimo niepodważalnych argumentów. Są nimi bowiem okoliczności śmierci Lucjana K.

MICHAŁ ŁUCZAK

Przed 60 rocznicą zwycięskiego zrywu

Patriotyczna tradycja w szkole im. Powstańców Wielkopolskich

Trwają przygotowania do godnego uczczenia 60 rocznicy Powstania Wielkopolskiego. O podjętych z tej okazji zamierzeniach pisaliśmy już w „Głosie". Przygotowuje się także szkolnictwo, a zwłaszcza pedagodzy i młodzież szkół nawiązujących do tradycji powstania.

W Polsce jest ponad 40 szkół noszących imię Powstańców Wielkopolskich. Szczególnie wiele dla przygotowań do rocznicy powstania czyni się w Szkole Podstawowej nr 75 im. Powstańców Wielkopolskich w Poznaniu. Szkoła ta usytuowana blisko poznańskiego pomnika powstańców (mieści się przy ul. Powstańców Wielkopolskich 2), poszczycić się może piękną izbą pamięci narodowej. Izba ta stale wzbogacana jest o nowe eksponaty, dary weteranów powstania i ich rodzin — mundury, dokumenty, zdjęcia. Pokazuje się tu ciągłość wysiłków patriotów polskich — znajdują się w niej urny z ziemią z poznańskiej Cytadeli i Żabikowa. 12 października, w Dniu Wojska Polskiego, nastąpi uroczyste wprowadzenie do izby pamięci ziemi spod Lenino, a przed grudniową rocznicą — ziemi z Westerplatte.

Szkoła nr 75 utrzymuje stały kontakt z weteranami powstania. Odbywają oni liczne spotkania z młodzieżą, przeprowadzają pogadanki. Problematyka Powstania Wielkopolskiego szeroko jest uwzględniona w działaniu wychowawczym i dydaktycznym szkoły. Ostatnio, jako świadkowie ślubowania tegorocznych „pierwszaków", wystąpili właśnie weterani powstania. A z okazji inauguracji roku szkolnego 1978/79 delegacja młodzieży złożyła kwiaty pod pomnikiem powstańców.

Szkoła utrzymuje ożywione kontakty z załogą m/s „Powstaniec Wielkopolski" oraz z innymi szkołami noszącymi imię Powstańców Wielkopolskich, lub też, jak Szkoła Podstawowa nr 30 w Szczecinie — przygotowujących się do uroczystości nadania tego imienia.

Przygotowywana jest tu także specjalna wystawa o powstaniu oraz montaż słowno-muzyczny, który prezentowany będzie również poza murami szkoły dla środowisk kombatanckich. W swych przygotowaniach do uczczenia 60 rocznicy Powstania Wielkopolskiego współpracuje ona z redakcją „Głosu Wielkopolskiego". Na Dni Stęszewa, które odbędą się w drugiej połowie września, a nad którymi patronat objęła nasza redakcja, samorząd uczniowski przygotuje turniej wiedzy dla młodzieży /ZSMP o historii Powstania Wielkopolskiego.

Uczniowie Szkoły Podstawowej nr 75 w Poznaniu zamierzają zwrócić się do wszystkich szkół w Polsce noszących imię Powstańców Wielkopolskich z apelem o jak najgodniejsze uczczenie rocznicy powstania. Także — wspólnie z tą szkołą oraz Zarządem Wojewódzkim ZBoWiD w Poznaniu i redakcją pisma „Za Wolność i Lud", redakcja nasza ogłosi wielki konkurs skierowany do młodego pokolenia, nawiązujący do patriotycznych i obywatelskich treści, jakie niesie 60 rocznica Powstania Wielkopolskiego. (bran)

Realizacja ustawy emerytalnej dla rolników

Kolejne wyjaśnienia ZUS dotyczące przyznawania świadczeń

Zakład Ubezpieczeń Społecznych rozesłał do wszystkich oddziałów ZUS oraz do urzędów gminnych i wojewódzkich kolejne, bardziej precyzyjne wyjaśnienia dotyczące sposobu załatwiania niektórych wniosków rolników ubiegających się o świadczenia emerytalne. Wyjaśnienia te są odpowiedzią na zgłoszone przez rolników i urzędy gminne pytania w tej sprawie i konkretyzują wydane już wcześniej przepisy.

Prowadzenie nadal szerokiej akcji popularyzującej poszczególne przepisy ustawy z 27 października 1977 r. o zaopatrzeniu emerytalnym oraz innych świadczeniach dla rolników i ich rodzin jest, jak wykazuje praktyka, bardzo potrzebne. Okazuje się bowiem, że wielu rolników nie zna jeszcze w pełni wszystkich zasad tego systemu, który częściowo obowiązuje już od 1 stycznia br., a w całej rozciągłości realizowany będzie po 1 lipca 1980 r. Liczni rolnicy nie wiedzą np., że wysokość emerytury uzależniona jest od wartości sprzedaży produktów rolnych państwu, a więc od tego jak prowadzone jest gospodarstwo, jak efektywna jest praca rolnika. Oczywiście zdecydowana większość mieszkańców wsi zna tę zasadę przyznawania świadczeń emerytalnych, ale zdarzają się przypadki błędnego jeszcze interpretowania tego przepisu. Przypomnijmy więc, że właściciel gospodarstwa opłacający roczną składkę emerytalną w wysokości np. około 1 500 zł rozłożoną na 4 raty przy sprzedaży państwu produktów wartości np. ponad 160 000 zł rocznie otrzymywać będzie emeryturę podstawową — niezależnie od różnych dodatków — w wysokości około 2 400 zł miesięcznie. Można to odnieść do przeważającej części gospodarstw, gdyż średnia wysokość składki emerytalnej w kraju wynosi właśnie około 1 500 zł rocznie.

Dotychczasowe doświadczenia wykazują również m. in., że liczni tzw. chłopi-robotnicy są przekonani, że mogą otrzymać tylko jedną emeryturę, podczas gdy obecny system daje im możliwość wyboru pełnych świadczeń emerytalnych z tytułu pracy w innym zawodzie, a równocześnie zapewnia połowę wysokości emerytury przysługującej za przekazane gospodarstwo rolne państwu lub następcy.

Jeżeli do renty rolniczej uprawnieni są małżonkowie, a jedno z nich ma ponadto prawo do emerytury z tytułu zatrudnienia w innym zawodzie, wówczas małżonek zatrudnionego poza gospodarstwem otrzymuje połowę emerytury rolniczej, zaś jego małżonek ma prawo do połowy z pozostałej części emerytury oraz pełne prawo do emerytury z tytułu zatrudnienia.

Nie wszyscy rolnicy wiedzą również o tym, że mogą już obecnie korzystać z innych świadczeń takich jak zasiłki chorobowe, odszkodowania za wypadki przy pracy itp., które przysługują pracownikom w pozostałych działach gospodarki narodowej. Już w ciągu 7 miesięcy br. — ZUS wypłacił rolnikom ponad 13 mln zł z tytułu zasiłków chorobowych oraz około 15,5 mln w formie jednorazowych odszkodowań za wypadki przy pracy.

Wyjaśnienia precyzują również wiele innych spraw. M. in. chodzi o możliwość przyznania rolnikowi emerytury lub renty na podstawie ustawy z 27 października 1977 r., który, nie znając jeszcze tego aktu, przekazał po 1 stycznia br. nieodpłatnie gospodarstwo rolne następcy w trybie przepisów prawa cywilnego, tj. aktem notarialnym. W tym przypadku otrzymać będzie mógł świadczenia, oczywiście gdy spełnia warunki przewidziane ustawą i uzyska zaświadczenie naczelnika gminy potwierdzające fakt nieznajomości przepisów ustawy. Rzecz jasna, dotyczy to tylko pierwszego okresu od wprowadzenia ustawy — do czasu, gdy biura notarialne zobowiązano do uprzedzania rolników, że warunkiem uzyskania świadczeń jest nieodpłatne przekazanie gospodarstwa następcy w drodze umowy pisemnej sporządzonej przez organ administracji państwowej stopnia podstawowego.

Gromadzone w czasie realizacji ustawy doświadczenia pozwolą ulepszać działanie tego głęboko humanitarnego systemu, który jest największym osiągnięciem socjalnym polskich rolników. (PAP)

Proces hitlerowskiego oprawcy

11 bm. przed sądem krajowym w Kolonii rozpoczął się proces przeciwko b. komendantowi hitlerowskiego podobozu w Gassen (obecnie Jasien k. Żar woj. zielonogórskie) — stanowiącego filię obozu koncentracyjnego w Gross-Rosen — Walterowi Knopowi.

Podobóz Gassen utworzony został przez hitlerowskich oprawców w połowie 1944 r.; na przełomie 1944/1945 przebywało w nim ok. tysiąca więźniów, w większości Polaków. W połowie lutego 1945 r. podobóz został ewakuowany; marsz ewakuacyjny, w przeważającej części odbyty pieszo, w czasie którego więźniowie ciągnęli załadowane wozy, zakończył się 5 marca 1945 r. w podobozie Lipsk — Thekla (obóz koncentracyjny Buchenwald). Dotarło tam zaledwie 579 więźniów. Szczególnym okrucieństwem wyróżnił się właśnie SS-Oberscharfuehrer Walter Knop.

PAP

Taksometry — sprawa żenująca

Dwóję z organizacji wystawia „Głos Wybrzeża" wszystkim zajmującym się sprawą taksometrów będącą jednym z istotnych hamulców w zwiększaniu liczby taksówek kursujących po ulicach naszych miast. Mimo, że decyzja zmian taryf taksówkowych zapadła w marcu br. i wyznaczono już dwa terminy zakończenia przeróbek taksometrów — do dzisiaj w Trójmieście połowa taksówek (na ok. 3 tys. ogółem) jeździ z nie przerobionymi taksometrami.

Nowe przychodzą do „Polmozbytu" w niewielkich ilościach, ich cena sięga 5—6 tys. zł. Stare sprzedawane są nawet po... 20 tys. (PAP)

Telefony donoszą

● Wczoraj w Poznaniu na ul. Stalingradzkiej „Syrena" potrąciła na przejściu dla pieszych kobietę, która doznała złamania ręki i stłuczenia klatki piersiowej.

● Na ul. Grunwaldzkiej w Poznaniu motocyklista, chcąc uniknąć potrącenia dziewczynki, która nagle wbiegła na jezdnię, wywrócił się, doznając złamania obojczyka i łopatki.

● Na skrzyżowaniu ulic Dzierżyńskiego i Kosińskiego w Poznaniu, „Skoda" potrąciła pieszego, który nagle wszedł na jezdnię. Mężczyzna doznał urazów ciała.

● W Poznaniu na skrzyżowaniu ulic Grottgera i Matejki, „Fiat" 125p zderzył się z motocyklem WSK, którego kierowca został ranny.

● Na pętli tramwajowej na Winiarach w Poznaniu „Fiat" 126p potrącił wysiadającego z tramwaju pasażera. Rannego przewieziono do szpitala.

● Na skrzyżowaniu ulic Majakowskiego i Zamenhofa w Poznaniu ciągnik „Ursus" zderzył się z „Nysą", której pasażer doznał stłuczenia klatki piersiowej.

● Kierowca „Volkswagena" i jego pasażerka zostali ranni w wyniku zderzenia samochodu z „Żukiem". Wypadek zdarzył się w Złotkowie (gmina Suchy Las, woj. poznańskie).

● Do szpitala w Szamotułach przewieziono 11-letniego chłopca, który jadąc rowerem wjechał pod „Stara". Wypadek miał miejsce w Pniewach (woj. poznańskie).

(gra)

Sport-sport

Trzy mecze — trzy porażki

Nieudany start polskich piłkarzy w europejskich pucharach

Bardzo niepomyślnie wystartowały polskie klubowe zespoły piłkarskie w meczach o europejskie puchary. Wszystkie trzy występujące wczoraj drużyny przegrały swoje mecze. Najkorzystniej zaprezentowała się jeszcze Wisła Kraków, która uległa na wyjeździe wielokrotnemu mistrzowi Belgii — FC Bruegge 1:2 (0:2) i ma szanse na udany rewanż w Krakowie. Mało prawdopodobny jest natomiast awans do drugiej rundy Zagłębia Sosnowiec, które w Pucharze Zdobywców Pucharów przegrało na własnym boisku z SSW Innsbruck 2:3 (1:2), a także debiutującego w Pucharze UEFA Lecha Poznań, który doznał sromotnej porażki w Duisburgu z miejscowym MSV aż 0:5 (0:4). Czwarty polski zespół startujący w pucharach — Śląsk Wrocław rozegra swój pojedynek z Pezoporikosem Larnaca (Cypr) dopiero w sobotę. Oto krótkie sprawozdania z wczorajszych meczów:

MSV Duisburg — Lech

Bramki zdobyli: Jara w 21 min., Worm — 2, w 23 i 37 min., Albaus w 33 min. i Buesserus w 88 min. Widzów 8000. Żółta kartka: Skurczyński (Lech).

Poznański Lech stracił definitywnie szanse awansu do II rundy Pucharu UEFA, doznając wysokiej i co gorsza zasłużonej porażki. MSV Duisburg już w pierwszej połowie uzyskał miażdżącą przewagę. Goście rozpoczęli grę defensywnie i natychmiast zepchnięci zostali do obrony. Kapitalny mecz w drużynie MSV rozegrał reprezentant Austrii — Kurt Jara. To on właśnie rozpoczął serię bramek już w 21 min. i świetnie dyrygował zespołem przez cały mecz. Przed przerwą gospodarze strzelili jeszcze trzy gole, a ponadto stworzyli jeszcze kilka bardzo groźnych sytuacji, ale Piotr Mowlik interweniował skutecznie. Poznaniacy tylko dwukrotnie zagrozili bramce MSV (Okoński, Chojnacki).

Po zmianie stron gospodarze zmniejszyli impet swych akcji, ale do końca nie oddali inicjatywy, zdobywając w ostatnim fragmencie gry piątą bramkę. W zespole MSV obok Jary, wyróżnili się: Dietz, Buessers i Worm. W drużynie Lecha jedynie Mirosław Justek grał na dobrym poziomie.

PAP

FC Bruegge — Wisła

Bramki zdobyli — dla FC Bruegge: Ceulemans w 24 min. i Cools w 28 min.; dla Wisły: Kapka w 81 min. Widzów 20 000. Żółte kartki: Maculewicz, Szymanowski i Kmiecik.

Spotkanie środowe Wisła przegrała zasłużenie, choć o porażce krakowskiego zespołu zadecydowały w głównej mierze błędy popełnione w obronie. Od pierwszych minut meczu inicjatywę mieli gospodarze i nieustannie atakowali bramkę Stanisława Gonety.

Mecz stał na przeciętnym poziomie. W spotkaniu tym, rozgrywanym w szybkim tempie, było wiele niecelnych podań. Więcej błędów popełnili krakowianie, dając się m. in. często łapać na pułapki ofsideowe. Słabiej zagrała także druga linia zespołu krakowskiego, w której zabrakło kontuzjowanego Adama Nawałki. Również Kazimierz Kmiecik, uważnie pilnowany przez Belgów, nie zademonstrował w pełni swych możliwości. (PAP)

Zagłębie — SWW Innsbruck

Bramki zdobyli: dla Zagłębia — Zarychta w 14 min. i Szaryński w 57 min. Dla Innsbrucku — Koncilia w 22 min., Oberacher w 39 min. oraz Braschler z rzutu karnego w 88 min. Widzów 8 000. Żółte kartki — Zarychta, Hanschitz i Scharmann.

Zwycięstwo gości było w pełni zasłużone. Piłkarze z Innsbrucku grali nowocześniej, szybciej i co najważniejsze skuteczniej. Na ich tle sosnowiczanie razili powolnością i brakiem założeń taktycznych. Szczególnie uwidoczniło się to po przerwie, gdy gospodarze przegrywając jedną bramką przystąpili do huraganowego ataku. Była to jednak ofensywa chaotyczna.

W tym słabym meczu wybijającą się postacią był obrońca zespołu austriackiego Werner Zanon, który wypracował dwie bramkowe sytuacje w pierwszej połowie. Podobali się także szybki Franz Oberacher oraz Peter Koncilia. W Zagłębiu z wyjątkiem może Szaryńskiego, który lepiej wypadł w drugiej połowie spotkania wszyscy zawiedli. W obronie dawał się wyraźnie odczuć brak kontuzjowanego Rudego. (PAP)

Oto ciekawsze wyniki pozostałych spotkań:

PUCHAR EUROPY

Partizan Belgrad — Dynamo Drezno	2:0
Zbrojovka Brno — Ujpest Dozsa Budapeszt	2:2
AEK Ateny — FC Porto	6:1
Malmoe FF — AS Monaco	0:0
Valkeakosken Haka — Dynamo Kijów	0:1
Nottingham Forest — Liverpool	2:0
Juventus Turyn — Glasgow Rangers	1:0
Vllaznia Shkodra — Austria Wiedeń	2:0

PUCHAR ZDOBYWCÓW PUCHARÓW

AZ 67 Alkmaar — Ipswich Town	0:0
CF Barcelona — Szachtior Donieck	3:0
Universitatea Craiova — Fortuna Duesseldorf	3:4

PUCHAR UEFA

Dynamo Berlin — Crvena Zvezda Belgrad	5:2
Elfsborg Borgas — Racing Strassburg	2:0
CSKA Sofia — FC Valencia	2:1
Nantes — Benfica Lizbona	0:2
Real Gijon — AC Torino	3:0
Dukla Praga — Lanerossi Vicenza	1:0
Borussia Moenchengladbach — Sturm Graz	5:1
Dynamo Tbilisi — AC Napoli	2:0
Arges Pitesti — Panathinaikos Ateny	3:0
Politechnica Timisoara — MTK Budapeszt	2:0
Everton — Finn Harps	5:0
Standard Liege — Dundee United	1:0

Siatkówka mężczyzn

Polska — USA 1:3

W międzypaństwowym spotkaniu siatkówki mężczyzn w Lublinie Polska przegrała z USA 1:3 (10:15, 13:15, 15:4, 14:16). (PAP)

Karpow — Korcznoj 4:2

21 partia meczu szachowego o mistrzostwo świata zakończyła się zwycięstwem Wiktora Korcznoja. W meczu prowadzi Anatolij Karpow 4:2. (PAP)

Międzynarodowy turniej koszykówki kobiet

Dzisiaj w sali przy ul. Świerczewskiego, rozpoczyna się międzynarodowy turniej koszykówki kobiet, w którym wezmą udział zespoły z Ústí nad Łabą (CSRS), Sigervar (Węgry), Stomil Olsztyn, Lech i dwie drużyny Olimpii. O godz. 16.30 Stomil gra z Ústí, a o godz. 18.15 Olimpia II z Lechem. (wil)

Zapaśnicy Grunwaldu w dobrej formie

Duży sukces odnieśli zapaśnicy Grunwaldu w eliminacjach strefowych o awans do II ligi indywidualnej. Do drugoligowych zawodów, które rozegrane zostaną 30 września w Sieradzu zakwalifikowało się 16 zapaśników Grunwaldu i zaledwie 4 zawodników z pozostałych klubów startujących w turnieju. Z II ligi do I awans wywalczy 6 najlepszych zawodników w każdej kategorii wagowej z turnieju w Sieradzu.

Oto zawodnicy Grunwaldu, którzy wystąpią w II lidze: 48 kg: H. Prętki, 52 kg: Z. Cieślak i J. Spojda, 57 kg: M. Maćkowiak i L. Wojciechowski, 62 kg: B. Uryga, 68 kg: M. Skokowski i W. Oleksiak, 74 kg: W. Stachoń, 82 kg: Z. Ryl, 90 kg: W. Prawda i M. Chojnacki, 100 kg: R. Czekała i J. Jakim, ponad 100 kg: P. Korbanek i R. Prodeus. (wil)

Udane mistrzostwa młodych lekkoatletów

Na stadionie w Golęcinie odbyły się mistrzostwa okręgu młodzików w lekkiej atletyce. Uzyskano kilka dobrych rezultatów, z których na największe uznanie zasługuje wynik 13-letniej D. Osses z Olimpii w biegu na 300 m — 40,6.

Oto kilka innych ciekawych rezultatów — dziewczęta: 100 m ppł.: I. Parucka (AZS) — 10,5 (rekord okręgu), 100 m: D. Osses (Olimpia) — 12,7, 600 m: I. Maćkowiak (Warta) — 1:38,4, 1000 m: M. Machajewska (Orkan Maniecz ki) — 3:03,4, w dal: K. Czaplicka (Warta) — 5,30. Chłopcy — 100 m: M. Porada (Warta) — 11,7, 300 m: M. Porada — 38,8, 1000 m: S. Filipiak (Warta) — 2:43,2, wzwyż: P. Przechrzta (MKS Mosina) — 170.

W punktacji zespołowej zwyciężyła Warta — 221 pkt. przed Orkanem Manieczki — 172 pkt. i Olimpią — 156 pkt. (wil)

HUMOR I SATYRA

— Znów zacznie opowiadać swe rybackie historie...

Artystyczny patronat Opery Poznańskiej

Państwowa Opera im. Stanisława Moniuszki w Poznaniu nawiązała współpracę z Nowym Miastem nad Wartą.

W miejscowości tej między innymi zbudowano Dom Kultury, prężnie działa Gminny Ośrodek Kultury, upowszechnia się muzykę wśród młodzieży szkolnej. Staraniem Urzędu Gminy i Opery Poznańskiej ma tam powstać Towarzystwo Miłośników Opery. Teatr zobowiązał się pomagać instruktażowo amatorskiemu ruchowi artystycznemu w gminie, udostępniać kostiumy, rekwizyty, sprzęt techniczny dla potrzeb miejscowych zespołów.

Atrakcją dla mieszkańców gminy będą realizowane przez Operę przedstawienia kameralne w tamtejszym Domu Kultury. Artyści Poznańskiej Opery będą uświetniali koncertami uroczystości i święta państwowe. Planuje się też zbiorowe uczestnictwo mieszkańców gminy w przedstawieniach operowych. (bg)

praca

Poszukuję na stałe samotnej pani do prowadzenia domu, warunki dobre z zamieszkaniem. Oferty „Prasa", Grunwaldzka 19, dla 66724g.

Młode małżeństwo, przyjmie dozorstwo wraz z paleniem c. o. i drobnymi naprawami, warunek mieszkanie. Oferty „Prasa", Grunwaldzka 19 dla 66571g

Zaopiekuję się dzieckiem, chętnie z mieszkaniem. Oferty — „Prasa", Grunwaldzka 19 dla 66582g.

Przyjmę pracę po godz. 15, jako elektryk lub kierowca. Oferty „Prasa" — Grunwaldzka 19 dla 66611g

Fryzjerka zdolna, stała, dobre warunki, potrzebna. Oferty „Prasa" Grunwaldzka 19 dla 66613g.

Pilnie przyjmę dozorstwo — warunek mieszkanie. Oferty — „Prasa", Grunwaldzka 19 dla 66663g.

Gosposia samodzielna, uczciwa, potrzebna, bardzo dobre warunki, osobny pokój, 4 osoby dorosłe. Tel. 32-09-39 — wieczorem. 66679g

Zatrudnię mężczyznę, kobiety (renciści), do pracy w ogrodnictwie. Telefon 753-57. 66681g

Zaopiekuję się dzieckiem od 2 lat, w godz. 7—16. Oferty — „Prasa", Grunwaldzka 19 dla 66704g.

nauka

Przygotowuję z matematyki. Tel. 641-93, Lisowski. 68088g

Tańców towarzyskich wyucza Adela Szczurkówna, Poznań, al. Marcinkowskiego 2a, parter. 666647g

kupno

Kupię krótką kurtkę kożuchową damską, rozmiar 5, kolor popiel, czarny, zieleń. Tel. 32-08-77. 66310g

Kupię maszyny stolarskie. Oferty „Prasa", Grunwaldzka 19 dla 66316g.

Fortepian krótki kupię. Oferty „Prasa", Grunwaldzka 19, dla 66381g.

Kupię znaczki: Holandia, RFN, eks-kolonie holenderskie. Oferty „Prasa", Grunwaldzka 19, dla 66619g.

Futro damskie względnie lekki błam na pelisę kupię. Oferty „Prasa", Grunwaldzka 19, dla 66764g.

Kupię sztuciec srebrny na 12 osób. Oferty „Prasa", Grunwaldzka 19 dla 66685g.

sprzedaż

Sprzedam kożuch damski, męski — kurtka. Tel. 636-32 po godz. 15. 67416g

Admirę elektrik 16 mm sprzedam. Tel. 659-62. 68158g

Sprzedam przyczepę wywrotkę niską w dobrym stanie. Stefan Loch, 62-243 Gorzykowo, woj. konińskie. 1257p

Sprzedam 2 łóżeczka dziecięce. Tel. 33-25-22. 68294g

Cement, cegłę sprzedam. Oferty „Prasa", Grunwaldzka 19, dla 68203g.

Sprzedam MZ 250, w stanie dobrym. Zbigniew Surowiec, 63-140 Dolsk, Lubiatowo 5. 1245p

Młocarnię MC6, do małego remontu, sprzedam. Szymkowiak, 64-320 Buk (przy dworcu). 1244p

Bony PeKaO sprzedam. Oferty „Prasa", Grunwaldzka 19, dla 66527g.

Sprzedam komplet szafek kuchennych, futro damskie — nutrie, telewizor „Stella". Wiadomość: tel. 726-65 po godz. 16. 66561g

Sprzedam pudełka z rodowodem. Oferty „Prasa", Grunwaldzka 19 dla 66607g.

Płytki łazienkowe 15 m² — import. Os. Kosmonautów 20 m. 46. 66620g

Nagłośnienie Vermony 1000. Tel. 659-84. 66622g

Sypialnię jasną sprzedam. Dzierżyńskiego 72 m. 5. 66627g

150 m² szkła 4—6 mm zamienię na 3 mm lub sprzedam. Ul. Rodawska 15. 66630g

Sprzedam kożuch damski. Małkowska, ul. Gwardii Ludowej 59 m. 4 po godz. 18. 66640g

Garaż blaszany sprzedam. Poznań, Zawady 10, po godz. 16. 66650g

Sprzedam „Fonomaster". Tel. 675-888 po godz. 16. 66676g

2 fotele „Senior" sprzedam. Poznań, Galileusza 5F m. 15. 66690g

samochody

Sprzedam lub zamienię Volkswagena 1500 S, na Fiata 126p. Tel. 586-95. 68296g

Tarpana 223 — rok prod. 1975 — sprzedam. Urad. Szosowa 28, 69-120 Cybinka — Gamalczyk. 2149-K2

Sprzedam Żuka skrzyniowego, stan dobry, oraz prasę zbierającą marki „Robot". Siedlce, tel. 34. 1258p

Fiata 126p fabrycznie nowego sprzedam. Tel. 33-02-23 po godz. 18. 65999g

Lublina na chodzie, tanio sprzedam. Tel. 702-71. 68020g

Fiata 125p 1300, rocznik 1971 po kapitalnym remoncie sprzedam. Młyńska 9 m. 9. 67736g

Wartburga 1000 — sprzedam. Poznań, Perzycka 18. 67780g

Sprzedam samochód Syrena 105, w bardzo dobrym stanie. Bogumiła Jezierska, 64-120 Krzemieniewo 35, woj. leszczyńskie. 1246p

Fiata 1500, rocznik 1973 — zamienię na Fiata 126p — 1978. Jachimski, Sczanieckiej 1 m. 15, tel. 66-58-73. 67499g

Syrenę 104 po remoncie sprzedam. Wiadomość: tel. 676-294. 68350g

lokale

Wynajmę pokój 2 uczniom, (Raszyn). Oferty „Prasa", Grunwaldzka 19, dla 66297g.

Pani poszukuje kawalerki lub samodzielnego pokoju z kuchnią. Odpłatność miesięczna. Oferty „Prasa", Grunwaldzka 19, dla 68295g.

Studentka poszukuje mieszkania 1 lub 2 pokoje, z wygodami w Poznaniu. Wiadomość: Szczecin — tel. 22-42-34, po godz. 16. 2069-K2

Zamienię mieszkanie 4 pokoje, 2 kuchnie, telefon, garaż — na 2 pokoje z kuchnią z c. o. i łazienką. Tel. 33-03-60 lub oferty „Prasa", Grunwaldzka 19 dla 66256g.

Małżeństwo z dzieckiem, członkowie SM, poszukują pustego pokoju z używalnością kuchni. Oferty „Prasa", Grunwaldzka 19, dla 66315g.

Przyjmę na pokój pana. Lelewela 47 (Świerczewo). 66267g

Poszukuję kawalerki, samodzielnego pokoju na rok, płatne z góry. Oferty „Prasa", Grunwaldzka 19, dla 67997g.

Małżeństwo z dzieckiem pilnie poszukuje mieszkania lub pokoju z używalnością kuchni i łazienki na 2 lata. Tel. 33-26-01 godz. 9—17 lub oferty „Prasa", Grunwaldzka 19, dla 66284g.

Zamienię pokój, kuchnia, frontowe, III piętro (Garbary) na większe. Oferty „Prasa", Grunwaldzka 19, dla 66330g.

Przyjmę na pokój uczniów. Tel. 610-94. 66408g

Przyjmę na pokój starszą osobę, mężczyznę lub kobietę. Oferty „Prasa", Grunwaldzka 19 dla 66429g.

Sprzedam własnościowe 2 pokoje 34 m², kuchnia z oknem, balkon, telefon. Oferty „Prasa", Grunwaldzka 19, dla 66406g.

nieruchomości

Sprzedam dom mieszkalny z ogrodem, pow. 500 m² w Poznaniu. Telefon 20-64-18, godz. 15—20. 66147g

Sprzedam fermę brojlerów, dom. Wrocław, tel. 67-49-10. 2160-K2

Sprzedam dom, stan surowy — Poznań. Oferty „Prasa", Grunwaldzka 19, dla 67524g.

Kupię działkę do 800 m² w Puszczykowie. Oferty „Prasa", Grunwaldzka 19, dla 66531g.

Kupię domek jednorodzinny, do zamiany nowe M-5. Oferty — „Prasa", Grunwaldzka 19 dla 66110g.

Kupię domek z działką do 0,5 ha, w okolicy Poznania. Oferty „Prasa", Grunwaldzka 19 dla 66120g

Sprzedam dom piętrowy. Skórzewo, ul. Poznańska 63. 66317g

Sprzedam dom w Koninie. Wiadomość: Koło, Sienkiewicza 49 m. 41, Natalia Misiuda. 66318g

Sprzedam domek jednorodzinny 3 pokoje z kuchnią, ogrodem 4750 m². Śrem, Zachodnia 50. 66326g

Sprzedam dom piętrowy w Obornikach. Wiadomość: Rzemieślnicza 18. 65992g

Pilnie kupię działkę w granicach Poznania z prawem zabudowy do 1000 m². Oferty „Prasa", Grunwaldzka 19 dla 66128g.

Sprzedam dom jednorodzinny, wolnostojący, garaż, domek gospodarczy 1280 m². Marian Lechniak, Plewiska k. Poznania, ul. Kolejowa 24. 66372g

Sprzedam dom jednorodzinny i budynek gospodarczy w Środzie Wlkp. Wiadomość: Września, Słowian 19. 66383g

Sprzedam dom piętrowy do wykończenia i pomieszczenia na warsztat 50 m² — przedmieście Poznania. W rozliczeniu działka budowlana z domkiem gospodarczym. Oferty „Prasa", Grunwaldzka 19, dla 66393g.

Sprzedam działkę budowlaną 626 m² na Os. Plewiska. Wiadomość: Os. Kosmonautów 19 m. 37 po godz. 17. 66403g

Sprzedam nieruchomość oraz 2300 m² ziemi. Ewa Olejniczak, Kaczanowo, gmina Września. 66425g

Kupię działkę budowlaną do 700 m², okolica Naramowic. Oferty „Prasa", Grunwaldzka 19 dla 66466g.

Sprzedam działki bliźniacze po 400 m² pod budowę. Środa Wlkp. Wiadomość: Poznań, Ślężańska 20 m. 3. 66483g

Sprzedam połowę domu bliźniaczego. Potrzebne mieszkanie własnościowe M-4. Oferty „Prasa", Grunwaldzka 19 dla 68449g.

Nieruchomość mieszkalno-handlową z zapleczem sprzedam. Szamotuły, tel. 203-35 po godz. 16. 66486g

Chatę wiejską z ogrodem do 0,5 ha kupię, do 50 km od Poznania. Oferty „Prasa", Grunwaldzka 19, dla 67504g.

Sprzedam parcelę budowlaną 600 m² w Ostrowie, ul. Północna. Oferty „Prasa", Grunwaldzka 19, dla 67523g.

Kupię względnie wydzierżawię szklarnię do 5000 m² w okolicy Poznania. Oferty „Prasa", Grunwaldzka 19, dla 66223g.

Sprzedam dom jednorodzinny (segment) do wykończenia. Oferty „Prasa", Grunwaldzka 19, dla 67545g.

Wezmę w dzierżawę do 600 m² ziemi ogrodniczej. Oferty „Prasa", Grunwaldzka 19, dla 66522g.

SZUKASZ STAŁEJ LUB DORYWCZEJ PRACY W ATRAKCYJNYM ZAWODZIE ?

Dobry zawód **MOTORNICZEGO TRAMWAJOWEGO**

ZDOBĘDZIESZ

w Wojewódzkim Przedsiębiorstwie Komunikacyjnym w Poznaniu

- **Szkolenie trwa 6 tygodni i już w tym okresie kandydaci otrzymują wynagrodzenie.**
- **Zamiejscowym zapewniamy zakwaterowanie i posiłki w stołówce zakładowej.**

WARUNKI PRZYJĘCIA:

— **wiek od 20 lat,**
— **wykształcenie podstawowe,**
— **dobry stan zdrowia.**

Możliwość podjęcia pracy w pełnym lub niepełnym wymiarze czasu pracy.

Bliższych informacji udziela i zgłoszenia przyjmuje **Dział Spraw Osobowych WPK w Poznaniu,** ul. Głogowska 131, — telefon 612-41, wewn. 32 lub 34.

3007-K1

Kupię działkę budowlaną lub ogrodniczą w Lesznie lub okolicy do 0,5 ha do 25 km. Oferty „Prasa", Grunwaldzka 19, dla 66446g.

Sprzedam dom jednorodzinny z ogrodem 1000 m² w Przeźmierowie. W rozliczeniu M-5 własnościowe. Oferty „Prasa", Grunwaldzka 19, dla 66526g.

Sprzedam budynek mieszkalny z wygodami oraz gospodarczy, działka 2500 m². Podeszwa, 63-203 Wilkowyja, gmina Jarocin. 66485g

Sprzedam działkę ogrodniczą 0,5 ha wraz z zabudowaniem gospodarczym i domkiem w Szczepankowie. Oferty „Prasa", Grunwaldzka 19, dla 66532g.

Kupię działkę budowlaną od 400 do 1000 m². Oferty „Prasa", Grunwaldzka 19, dla 66548g.

Sprzedam dom, ogród 1020 m², garaż — Jeżyce. Oferty „Prasa", Grunwaldzka 19, dla 66609g.

Sprzedam tanio dom jednorodzinny, ogródek w Mosinie. W rozliczeniu może być M-3 lub M-5 własnościowe. Oferty „Prasa", Grunwaldzka 19, dla 66616g.

Kupię działkę do 800 m² lub rozpoczętą budowę w Poznaniu. Oferty „Prasa", Grunwaldzka 19, dla 66559g.

Sprzedam w Poznaniu dom czynszowy z wolnym dwupokojowym mieszkaniem z przynależnościami (ogrzewanie akumulacyjne, ogródek). Oferty „Prasa", Grunwaldzka 19, dla 66580g.

Sprzedam domek parterowy, podpiwniczony z garażem z wygodami w Świeciu n/Wisłą. W rozliczeniu może być mieszkanie własnościowe spółdzielcze w Jarocinie. Kontaktować się z ob. Stefanem Tepper 86-100 Świecie n/Wisłą, ul. B. Prusa 3 m. 19, tel. nr 570 w godz. 8—15. 66625g

Kupię działkę budowlaną w rejonie Os. Plewiska, Przeźmierowo od 800 do 2000 m². Oferty „Prasa", Grunwaldzka 19, dla 66668g.

różne

Parkiet, wykładzinę układam. Nowakowski, tel. 739-58. 68204g

Naprawa telewizorów. Tel. 780-239, inż. Bielecki. 67028g

Wypożyczalnia eleganckiej garderoby ślubnej. Ciesielska, Poznań, ul. Paderewskiego 1. 66269g

Anteny telewizyjne i UKF instaluje WUSP, tel. 67-90-84, godz. 13—15, Aniela. 66626g

Serdecznie dziękuję pani Annie Wrzesińskiej i panu Andrzejowi Rybarczykowi, za zwrot zagubionego składaka — Edmund Szmania, Klimontowska 26. 67432g

Poszukuję dobrego fachowca na montaż boazerii. Tkaczyk, Łojewska 1 m. 10 — Warszawa. 2125-K2

Nowo otwarta Pracownia Złotnicza, Poznań, ul. Zeylanda 10, J. Rybak. Powiększam, zmniejszam obrączki, pierścionki na poczekaniu. 66416g

Potrzebuję dostawcy spodni z teksasu ścieralnego. Oferty „Prasa", Grunwaldzka 19, dla 66467g.

Posiadam zezwolenie i lokal przyjmę wspólnika — kaletnika. Oferty „Prasa", Grunwaldzka 19, dla 66652g.

Przeprowadzki, przewóz mebli, pianin. Kufel, Kosińskiego 3, tel. 33-35-32. 67091g

Cyklinowanie, lakierowanie parkietów. Tel. 797-79, Michalski. 67011g

matrymonialne

Kawaler wykształcenie średnie, sytuowany z mieszkaniem w Poznaniu pozna pannę do lat 26, chętnie zawód ogrodniczo-rolniczy. Cel matrymonialny. Oferty „Prasa", Grunwaldzka 19 dla 66277g.

Wdowiec 61-letni, wykształcenie średnie pozna panią lat 50—60. Cel matrymonialny. Oferty „Prasa", Grunwaldzka 19, dla 66294g.

53-letnia pani dobrego charakteru uczciwa pozna pana uczciwego z mieszkaniem. Cel matrymonialny. Oferty „Prasa", Grunwaldzka 19, dla 66391g.

Kulturalna dobrze sytuowana panna ze średnim wykształceniem pozna odpowiedniego pana 35—40 lat, najchętniej z mieszkaniem. Cel matrymonialny. Oferty „Prasa", Grunwaldzka 19, dla 66430g.

Panna szatynka posiadająca nieruchomość pozna pana do lat 58. Cel matrymonialny. Oferty „Prasa", Grunwaldzka 19, dla 66492g.

Kawaler wykształcenie wyższe pozna odpowiednią pannę do lat 44. Cel matrymonialny. Oferty „Prasa", Grunwaldzka 19, dla 67526g.

Kawaler 49-letni wzrost średni, pracujący, wykształcenie podstawowe pozna panią zrównoważoną w celu matrymonialnym. Oferty „Prasa", Grunwaldzka 19 dla 66517g.

Kawaler, 46-letni, wzrostu 172, wykształcenie średnie domator bez nałogów poślubi panią dobrego charakteru, sympatyczną, domatorkę, niepalącą. Oferty „Prasa", Grunwaldzka 19, dla 66565g.

Panowie ze Skandynawii poszukują towarzyszek życia. Cel matrymonialny. Oferty „Prasa", Grunwaldzka 19, dla 66618g.

Przystojny, inżynier, 35-letni sytuowany z samochodem pozna miłą panią. Cel matrymonialny. Oferty „Prasa", Grunwaldzka 19, dla 66662g.

W dniu 10 września 1978 r. odszedł od nas na zawsze, nasz serdeczny kolega

HENRYK JAŚKOWIAK

w żalu po Jego stracie łączymy wyrazy głębokiego współczucia żonie Zmarłego.

Współpracownicy
Ciepłowni HCP

68311g

Dnia 10 września 1978 r. zmarł

inż. HENRYK CHOLEWCZYŃSKI

instal. stanit. i ogrzew., długoletni, wzorowy członek Cechu Rzemiosł Budowlanych.

Pogrzeb odbędzie się w piątek, dnia 15 września 1978 r. o godz. 12.30 na cmentarzu na Junikowie.

Cześć Jego pamięci!

Rodzinie Zmarłego wyrazy głębokiego współczucia składają:

Zarząd, członkowie i pracownicy Cechu Rzemiosł Budowlanych w Poznaniu

3188-K3

W dniu 9 września 1978 r. zmarł

kol. HENRYK OFIERZYŃSKI

ceniony i pełen poświęcenia działacz Polskiego Towarzystwa Turystyczno - Krajoznawczego, członek Zarządu Wojewódzkiego, odznaczony Złotą Odznaką Zasłużonego Działacza Turystyki i Złotą Honorową Odznaką PTTK.

Zarząd Wojewódzki Polskiego Towarzystwa Turystyczno - Krajoznawczego w Poznaniu

3183-K3

---

† Dnia 11 września 1978 r. zmarł opatrzony Sakramentami św., przeżywszy lat 70, mój kochany mąż, nasz drogi ojciec, teść, dziadek, brat i szwagier, śp.

JAN MAGDZIAK

Pogrzeb odbędzie się w piątek, dnia 15 września 1978 r., o godzinie 11.50, na cmentarzu na Górczynie.

W smutku pogrążona żona z rodziną

Prosimy o nieskładanie kondolencji.

Ul. Głogowska 144 m. 15. 68424g

---

† Dnia 11 września 1978 r. zmarł w 74 roku życia, kochany ojciec, teść i dziadek

FRANCISZEK MICHALCZAK

emeryt PKP

Pogrzeb odbędzie się w piątek, 15 bm. o godzinie 11.30 na cmentarzu w Swarzędzu przy ul. Poznańskiej.

W smutku pogrążona córka z mężem i synem

68453g

Dnia 12 września 1978 r. zmarł

JAN MIELCAREK

kamieniarz
były długoletni członek Cechu Rzemiosł Budowlanych w Poznaniu.

Pogrzeb odbędzie się dnia 15 września 1978 r. o godz. 11.10 z kaplicy cmentarza na Górczynie.

Cześć Jego pamięci!

Rodzinie Zmarłego wyrazy szczerego współczucia składają:

Zarząd, członkowie, pracownicy Cechu Rzemiosł Budowlanych w Poznaniu

3189-K3

Dnia 11 września 1978 r. zmarł, przeżywszy 78 lat, nasz nieodżałowany mąż, ojciec, teść, dziadek i pradziadek, śp.

STANISŁAW WITUCKI

powstaniec wielkopolski

Pogrzeb odbędzie się w piątek, 15 bm. o godzinie 15 na cmentarzu w Głuszynie.

W smutku pogrążona żona z rodziną

Czapury. 68355g

---

† Dnia 12 września 1978 r. zmarł w 40 roku życia, mój najdroższy mąż, najukochańszy tatuś, syn, brat, szwagier i wujek

FELIKS SILKA

Pogrzeb odbędzie się w piątek, 15 bm. o godzinie 12 na cmentarzu w Sobocie.

W głębokim smutku pogrążona RODZINA

Sobota, koło Rokietnicy. 68384g

---

† Dnia 12 września 1978 roku, zmarła moja kochana żona, nasza droga matka, babcia i prababcia, śp.

FRANCISZKA NAPIERAŁA

Pogrzeb odbędzie się w sobotę, dnia 16 bm. o godz. 7.55 na cmentarzu junikowskim.

W smutku pogrążony mąż z rodziną

Ul. Chociszewskiego 17 m. 6. 3176-U3

---

† Dnia 12 sierpnia 1978 r. zmarł nagle w wieku lat 69, mój drogi mąż, nasz kochany brat, szwagier i wujek, śp.

JAN PIEKUTA

Pogrzeb odbędzie się w sobotę, dnia 16 września 1978 r., o godzinie 8.30, na cmentarzu na Junikowie.

Strapiona żona z rodziną

Ul. Zwrotnicza 19 m. 2. 3178-U3

---

† Dnia 12 września 1978 r. zmarł opatrzony Sakramentami św., przeżywszy lat 62, nasz drogi mąż, kochany ojciec i dziadek, śp.

JAN MIELCAREK

kamieniarz

Pogrzeb odbędzie się w piątek, 15 bm. o godzinie 11.10 na cmentarzu górczyńskim.

Pogrążeni w żałobie żona, córka i wnuk

Ul. Reja 2 m. 20. 68347g

---

† Z głębokim żalem zawiadamiamy, że w dniu 11 września 1978 r. zmarła opatrzona Sakramentami św., nasza ukochana ciocia i matka chrzestna, śp.

z PAŁACZÓW

ZOFIA KOSMACZEWSKA

Msza św. odprawiona zostanie w piątek, 15 bm. o godz. 13 na cmentarzu jeżyckim przy ul. Nowina, po której nastąpi złożenie zwłok do grobu rodzinnego.

Siostrzenice z dziećmi i przyjaciele

68461g

---

† Dnia 12 września 1978 r. zmarł nagle w wieku 64 lat, mój najdroższy mąż, nasz kochany ojciec, teść i dziadek, śp.

WALENTY PATERSKI

Pogrzeb odbędzie się w sobotę, dnia 16 bm. o godz. 11.05 na cmentarzu junikowskim.

W smutku pogrążona żona z rodziną

Prosimy o nieskładanie kondolencji.

Ul. Słowackiego 23. 3175-U3

---

† Dnia 11 września 1978 r. zasnął w Bogu, przeżywszy lat 71, mój ukochany mąż, śp.

WACŁAW ANDRZEJEWSKI

Pogrzeb odbędzie się w sobotę, dnia 16 września 1978 r., o godzinie 11.40, na cmentarzu junikowskim.

W nieutulonym smutku pogrążona żona z rodziną

Prosimy o nieskładanie kondolencji.

Ul. Traugutta 13 m. 3A. 3174-U3

---

† Dnia 12 września 1978 roku zasnęła w Bogu, nasza ukochana teściowa, szwagierka, ciocia i babcia, przeżywszy lat 87, śp.

MARIA DROBNA

z domu Dziurkiewicz

Pogrzeb odbędzie się w sobotę, dnia 16 bm. o godz. 10.15 na cmentarzu junikowskim.

W smutku pogrążona synowa z wnukiem

Ul. Dąbrowskiego 98 m. 11. 3179-U3

---

† Dnia 12 września 1978 r. zmarł nagle, mój drogi mąż, nasz kochany szwagier i wujek, śp.

TADEUSZ PASZKOWSKI

Pogrzeb odbędzie się w sobotę, dnia 16 września 1978 r., o godzinie 9.05, na cmentarzu junikowskim.

Pogrążona w głębokim smutku żona z bratem i rodziną

3177-U3

Ś. † p.

EDWARD MIELCAREK

zmarł nagle dnia 9 września 1978 r. kończąc swoje bardzo pracowite życie.

W smutku pogrążony przyjaciel z rodziną

Puszczykowo. 68233g

---

† Dnia 12 września 1978 r. zakończyła swój pracowity żywot, opatrzona Sakramentami św., nasza najukochańsza mamusia, teściowa, babunia i prababunia, przeżywszy lat 95, śp.

MARIA ZIELIŃSKA

z domu Powąska

Pogrzeb odbędzie się w piątek, 15 bm. o godzinie 13 na cmentarzu sołackim przy ul. Lutyckiej.

W smutku pogrążona RODZINA

Ul. Dąbrowskiego 49 m. 18. 68454g

WRZESIEŃ 14 Czwartek	Bernarda Cypriana Słońce: 6.23—19.12

TEATRY

OPERA — g. 19 „Madame Butterfly".
NOWY — g. 19 „Emigranci"
SCENA NOWA — g. 19.30 „Powitania, pożegnania" (ballady).

KINA

KDF MUZA — g. 10, 12.30 „Syndykat zbrodni" (amer. 15 l.), g. 15.30, 17.45, 20 „Mandingo" (amer.-wł. 18 l.).
KDF PAŁACOWE — g. 15.30 „Skrzydełko czy nóżka" (fr. b.o.), g. 17.30, 20 „Caddie" (austral. 18 l.).
APOLLO — g. 10, 12.30, 15, 17.30, 20 „Gdziekolwiek jesteś Panie Prezydencie" (pol. 12 l.).
BAŁTYK — g. 10, 12.30, 15.30, 18, 20.15 „Zasady domina" (amer. 15 l.).
GONG — g. 16 „Kochaj albo rzuć" (pol. b.), g. 18.15 20.15 „Nic zaznasz spokoju" (pol. 18 l.)
GRUNWALD — g. 17 „Pojedynek potworów" (jap. b.o.), g. 19 „Taksówkarz" (amer. 18 l.).
GWIAZDA — g. 10, 12, 14, 16, 18, 20 „Zwycięstwo" (pol. b.o.).
KOSMOS — g. 17.30, 20 „Siedem nocy w Japonii" (ang. 12 l.).
MALTA — g. 16, 19 „Potop" cz. I (pol. b.o.).
MINIATURKA — g. 15.30, 17.30, 19.30 „Wyspy na Golfstromie" (amer. 12 l.).
PANCERNIAK — g. 17, 19.30 „Potem nastąpi cisza" (pol. 15 l.).
RIALTO — g. 10, 12, 14, 16, 18, 20 „Wyspa skazańców" (meks. 18 l.).
RUSAŁKA (Swarzędz) — g. 16, 19 „Ziemia obiecana" (pol. 15 l.).
TĘCZA — g. 15 „Krzyżacy" (pol. b.o.), g. 18.15, 20 „Sami swoi" (pol. b.o.).
WCZASOWICZ (Puszczykowo) — g. 14.45, 16.45, 18.45 „Ewa chce spać" (pol. b.o.).
WILDA — g. 10, 12.30, 15.30 „King Kong" (amer. 12 l.), g. 18, 20.15 „Joe Valachi" (wł.-fr. 18 l.).
WRZOS (Mosina) — g. 17, 19 „Wiosna panie sierżancie" (pol. b.o.).
Zoo (stare) ul. Zwierzyniecka i (nowe) ul. Krańcowa — od g. 9 do zmroku.
CYRK „WIELKI" (Dolna Wilda) — g. 19.

DYŻURY

SZPITALE: interna, chirurgia, okulistyka, neurologia — ul. Walki Młodych 7; laryngologia — ul. Przybyszewskiego 49.

Wojewódzka Stacja Pogotowia Ratunkowego w Poznaniu, ul. Chełmońskiego 20 — tel. 66-00-66; nagłe zachorowania w domu, porady lekarskie, tel. 637-35; wypadki uliczne i w miejscach publicznych — tel. 999.

Podstacje ul. Bukowa 1, tel. 32-12-61, Osiedle Piastowskie 16 tel. 722-24; ul. Ugory, tel. 295-431 ul. Kościuszki 103, tel. 544-44; Luboń, tel. 120-309; Swarzędz, tel. 309 i 544-44.

Centralny Ośrodek Informacji Poznańskiej Służby Zdrowia czynny codziennie g. 7—22, tel. 989.

Telefon Zaufania — 988 czynny od g. 15.30—17.30, al. Marcinkowskiego — dyżuruje lekarz psychiatra. Porady prawne głównie z zakresu prawa rodzinnego, opiekuńczego, lecznictwa odwykowego i chorób społecznych, tel. 522-51 czynny w wyżej podanych godzinach. W niedziele i święta obie placówki czynne cała dobę.

Apteki tylko dyżury nocne: Dąbrowskiego 140/42, Główna 92 Kórnicka 24, Dzierżyńskiego 349 Mickiewicza 22, Słowiańska, Starołęcka 1, Głogowska 107/109, al. Marcinkowskiego 11 (całą dobę).

RADIO

PROGRAM I: 6 Sygnały dnia; 9 Lato z Radiem; 11.40 Tu Radio Kierowców; 12.25 Mozaika polskich melodii; 13 Muzyka rozrywkowa; 13.25 Spotkanie z folklorem; 13.40 „Kącik melomana"; 14 Studio „Gama" (ok. g. 14.05 Inf. dla kierowców); 14.20 Studio „Relaks"; 14.25 Studio „Gama"; 15.05 Korespondencja z zagranicy; 15.10 Studio „Gama" (ok. g. 15.45 Inf. dla kierowców); 15.55 Człowiek i środowisko — gaw.; 16 Tu Jedynka; 17.30 Radiokurier; 18 Tu Jedynka c.d.; 18.25 Nie tylko dla kierowców; 18.33 Koncert życzeń; 19.15 Gwiazdy naszych estrad; 19.40 Z nagrań Grand Standard Orchestra; 20.05 Rep. na zamówienie; 20.20 Wybitni soliści w repertuarze popularnym; 21.15 Panorama polskiej piosenki; 22.23 Zielona Góra na muzycznej antenie; 23 Wita Was Polska — mag. słowno-muz.

Wiadomości: 0.01, 1, 2, 3, 5, 12.05, 15, 19, 20, 21, 22.

PROGRAM II: 8 Dialogi i zbliżenia; 9.30 Problemy kultury fizycznej; 9.40 Tu Radio Moskwa; 10 Czym skorupka za młodu; 10.15 „Mojej bliźnie — bliźniaczce" — wiersze B. Sadowskiej; 10.30 Kwartet J. Smitha; 10.40 Nie ma margines; 11 „Wakacje melomana"; 11.35 Poradnia Rodzinna; 11.40 Muzyka spod strzechy; 12.05 Czas dobrych gospodarzy; 12.25 „Zdun Derko" — fragm. prozy E. Szelburg-Zarembiny; 12.45 Słynne wiersze symfoniczne; 13 Ludzie ze społecznym mandatem; 13.10 Offertoria M. Zielińskiego; 13.35 Ze wsi i o wsi; 13.50 Nowe nagrania radiowe pianistki E. Pobłocki; 14.10 Miniatury skrzypcowe F. Kreislera; 14.25 Muzyka H. Purcella; 15.30 Dla dziewcząt i chłopców; 16.10 Sylwetka kompozytora J. S. Rousseau; 16.40 Magazyn informac.; 16.50 Radioexpress; 17 Twarze jazzu; 17.20 „Literatura na świecie" — „Apokalipsa w Selentiname" — opow.; 17.40 Rep. literacki pt. „O szarej godzinie zrzuć kamień z serca"; 18 Stołeczne aktualności muz.; 18.25 Plebiscyt Studia „Gama"; 18.40 Śladem inwestowanych miliardów; 19 Koncert wieczorny; 20 Studio Relaks; 20.20 Muzyka kameralna Schuberta; 21.10 R. Strauss: „Don Juan" — poemat sym.; 21.40 Utwory kompozytora holenderskiego H. Badingsa; 22 Promenada — przegląd wydarzeń kulturalnych za granicą; 22.30 Nowe wiersze T. Kubiaka; 22.40 Listy z teatrów; 23.10 Muzyka Palestriny śpiewa chór „King's College"; 23.35 Co słychać w świecie; 23.40 Muzyka.

Wiadomości: 4.30, 5.30, 6.30, 7.30, 8.30, 11.30, 13.30, 18.30, 21.30, 23.30.

PROGRAM III: 8.05 Co kto lubi; 9 „Lwy mają apetyt" — odc. pow.; 9.10 Kiermasz płyt wytwórni Phanton; 9.30 Nasz rok 78; 9.45 Dyskoteka pod gruszą; 10.35 Jazzowe spotkania B. Powella; 11 Pow. w wyd. dźw. — T. Dołęga-Mostowicz: „Doktor Murek"; 11.30 Dyskoteka pod gruszą; 12.25 Za kierownicą; 13 Powtórka z rozrywki; 13.50 „Pieniądz" — odc. pow.; 14 Lato w Filharmonii; 15.05 Wakacje ze swingiem: Wielcy soliści jazzu; 15.40 „Jest taki rodzaj ciszy" — w piosenkach ze spolu The Carpenters; 16 Rep. J. Jankowskiej; 16.20 Muzykobranie; 16.45 Nasz rok 78; 17.05 Muz. poczta UKF; 17.40 Wszystkie drogi prowadzą do Nashville; 18.10 Polityka dla wszystkich; 18.25 Czas relaksu; 19 Z obu stron kamery; 19.25 „Opisywanie mieszkania" — śpiewa E. Adamiak; 19.35 Opera tygodnia; 19.50 „Lwy mają apetyt" — odc. podw.; 20 Steve Hackett; 20.35 Pocztówka dźw. z Paryża; 20.50 McCoy Tyner po polsku; 21 Reminiscencje muzyczne; 22.08 Gwiazda siedmiu wieczorów — E. John; 22.15 Interradio — aktualności; 23 Nowe tomiki poetyckie — A. Golec; 23.05 Między dniem a snem.

Wiadomości 5, 6, 7, 8, 10.30, 12, 15, 17, 19.30, 22.

PROGRAM IV: 6.45 Radioexpress; 8 Śpiewa A. Jantar; 8.10 R-TV Szkoła Średnia dla Pracujących — Biologia (sem. III): „Gospodarka wodna organizmów"; 8.25 Mozart: V Sonata C-dur na fortepian i flet; 8.35 W kręgu spraw rodzinnych: „Wspólna praca domu i szkoły"; 8.55 Graj kapelo; 9 Dla kl. III i IV (jęz. polski): „Pociąg"; 9.25 Symf. na ork. smyczkową; 10 Dla kl. VIII (jęz. polski: „Warszawskie syrenki"; 10.30 Estrada przyjaźni; 11 Dla kl. IV lic. (jęz. polski): „Walka bez broni"; 11.30 Fragm. „Werthera" J. Masseneta; 12.05 Czas dobrych gospodarzy; 12.25 Giełda płyt; 13 Piosenki bez słów; 13.15 Muzyka ludowa; 13.30 Tu Studio Stereo (ogólnop.); 15.05 Teatr PR: „Nietykalny"; 15.45 Muzyka; 16.05 Nauka i technika w krajach socjalistycznych — magazyn OIRT; 16.25 Olimpiada Jęz. Rosyjskiego; 16.40 Fel. aktualny; 16.50 Radioexpress; 17 Radiorekłama; 17.15 Aud. ekonomiczna; 17.25 Antena Młodych — magazyn dla młodzieży; 18 Taśmoteka amatora; 18.25 Klub pod znakiem zapytania: „Rozmawiamy o języku" — aud. z telefonicznym udziałem słuchaczy; 19.15 Jęz. angielski; 19.30 Festiwal Muzyczny w Bergen 1978; 20 L. v. Beethoven: Preludium i fuga F-dur; 20.10 Niech narody śpiewają; 20.40 Nowe nagrania radiowe; 21 B. Bartok — „Cudowny mandaryn"; 21.35 Starosądecki Festiwal Muzyki Dawnej 1978; 22.15 Postawy i wzory — Ceny ryzyka; 22.35 R-TV Szkoła Średnia dla Pracujących — Metodyka (sem. III): „Typy pamięci"; 22.50 Alla polacca.

Wiadomości: 12, 15, 16, 22.55.

TELEWIZJA

PROGRAM I: 6 — RTSS — Język polski, sem. 1 — Sztuka renesansu w Europie i w Polsce; 6.30 — RTSS — Chemia, sem. 1 — Substancje chemiczne i ich przemiany; 8.10 — Zoologia kl. 7 — Prymitywne tkankowce; 9 — Historia kl. VI — Kultura polska w XV wieku; 12.55 — Język polski kl. I—IV lic. — W Muzeum Literatury (kol.); 13.25 — RTSS — Matematyka, sem. 3 — Permutacje i wariacje; 14 — RTSS — Biologia, sem. 3 — Jak odżywiają się rośliny; 15.30 — „Melodie" (kol.); 16 — Dziennik (kol.); 16.10 — „Obiektyw"; 16.30 — Czwartek Telewizji Dziewcząt i Chłopców — „Prosto z Polski" oraz film z serii „Disneyland" (kol.); 17.55 — „Żołnierskie lato" — reportaż wojskowy; 18.20 — „Sonda" (kol.); 18.50 — „Radzimy rolnikom"; 19 — Dobranoc dla najmłodszych (kol.); 19.10 — „Siódemka"; 19.30 — Wieczór z dziennikiem (kol.); 20.30 — „Człowiek w lustrzanych okularach" — cz. 2 (ostatnia) filmu sensacyjnego produkcji włoskiej (kol.); 21.35 „Pegaz" (kol.); 22.20 — Dziennik (kol.); 22.35 — 30 lat Prix Italia — przypomnienie polskich sukcesów i laureatów największej nagrody radiowo-telewizyjnej (kol.).

PROGRAM II: 16.25 — Kino Miniatur — „Chrońmy środowisko" (kol.); 17 — „Miasta Dolnego Śląska"; 17.30 — „Stuelpner, zbójnik z gór" — odc. 2 filmu prod. TV NRD; 18.20 — W kręgu kultur i obyczajów — „Tropami architektury drewnianej". „Świat z drewna — film prod. CSRS (kol.); [illegible] — „Teleskop"; 19.30 — Wieczór z dziennikiem (kol.); 20.30 — NURT — Nauki polityczne — Istota stosunków pracy w kapitalizmie i socjalizmie, wykład prof. dr. hab. Janusza Górskiego; 21 — NURT — Nauczanie początkowe — Kryteria doboru metod pracy dydaktyczno-wychowawczej w klasach początkowych, wykł. doc. dr Jerzego Nowackiego; 21.30 — NURT — Pedagogika — Psychologiczne problemy samokształcenia, wykł.: prof. Czesława Maziarza; 22 — Koncert Studio Gama (kol.); 23 — 24 godziny (kol.).

Kiedy będą pawilony na Dębcu i Osiedlu Hetmańskim?

Na Dębcu przy ul. Cedrowej trwa budowa ostatniego z planowanych tam pawilonów handlowo-usługowych. W dużym piętrowym gmachu oprócz sklepów, placówek usługowych i kawiarni, znajdą się także lokale Spółdzielni Mieszkaniowej H. Cegielski, przeznaczone do prowadzenia działalności społeczno-wychowawczej: kluby, pracownie oraz dyskoteka.

Spośród placówek usługowych, które tam będą warto wymienić punkt napraw pralek automatycznych, pierwszy branżowy w Poznaniu.

Pawilon jest inwestycją miejską, ale w jej kosztach partycypuje Spółdzielnia Mieszkaniowa H. Cegielski. Wykonawca Poznańskie Przedsiębiorstwo Budowlane nr 5 „Budopol" ostatnio zwiększył tempo robót. Najwyższy czas bo budowa pawilonu ciągnie się od lat z powodu braku limitów. A jest on na Osiedlu Dębiec, które liczy około 5000 mieszkańców niezwykle potrzebny.

Spółdzielnia Mieszkaniowa H. Cegielski czeka jeszcze na wybudowanie pawilonu handlowo-usługowego, (jedynego) na Osiedlu Hetmańskim. Budowa domów dla około 3500 ludzi jest zakończona a pawilonu jak nie było tak nie ma. Ostatnio podjęto decyzję, że realizatorem tego obiektu o powierzchni użytkowej 860 metrów kwadratowych będzie Przedsiębiorstwo Budownictwa Komunalnego nr 1. Na razie jednak nic nie wskazuje na to, że w tym roku nastąpi rozpoczęcie budowy. (a)

Domy, szkoły, przychodnie powstają na deskach „Miastoprojektu"

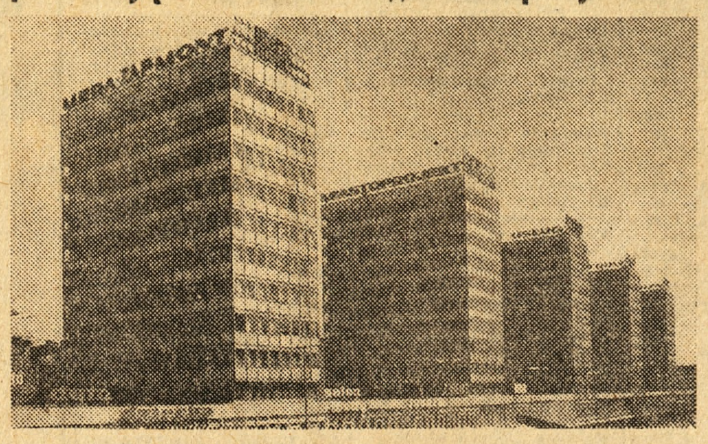

Oto zespół wieżowców „Centrum" przy ul. Czerwonej Armii, gdzie mieści się siedziba „Miastoprojektu". I te budynki powstały na deskach projektowych tego biura.

Fot. — J. Rybak

W wielu miastach Wielkopolski stoją budynki zaprojektowane w poznańskim „Miastoprojekcie". Pracownicy tego biura są także twórcami osiedli mieszkaniowych między innymi na Ratajach.

Podczas 30-letniej działalności w „Miastoprojekcie" powstały domy (o łącznej kubaturze 21 700 000 m sześciennych), różnego typu szkoły (w tym miasteczko UAM w Poznaniu nad Różanym Potokiem), placówki służby zdrowia, hotele i inne obiekty użyteczności publicznej. W sumie zaprojektowano budynki o kubaturze przekraczającej 35 milionów m sześciennych.

Razem z „Miastoprojektem" 30-lecie pracy zawodowej obchodzić będą architekci: Tadeusz Płończak, Zdzisław Podoski i Lech Sternal oraz konstruktor — mgr inż. Mieczysław Hellwig.

Dorobek tego biura projektowego zaprezentowany zostanie na wystawie w kuluarach Sali Wielkiej Pałacu Kultury. Ekspozycję można będzie zwiedzać od najbliższej soboty. (a)

Dzisiaj spotkanie z W. Sadkowskim

Piąty sezon „czwartków" pod patronatem „Głosu"

„Czwartki literackie" mają w Poznaniu tradycję, która liczy sobie ponad pięćdziesiąt lat. Kilka pokoleń pamięta różne okresy rozwoju tej wciąż żywej formy bezpośredniego kontaktu pisarzy z czytelnikami. Ostatnio poznańskie „czwartki" odbywają się w gmachu Miejskiej Biblioteki Publicznej im. Edwarda Raczyńskiego przy pl. Wolności. Współdziałanie Biblioteki, Poznańskiego Oddziału Związku Literatów Polskich i „Domu Książki" oraz patronat „Głosu Wielkopolskiego" sprawiły, że od kilku lat na nowo rozwinęły się czwartkowe spotkania, stając się nieodłącznym elementem życia kulturalnego miasta.

Dzisiaj, spotkaniem (o godz. 18) z Wacławem Sadkowskim, krytykiem, eseistą oraz współtwórcą telewizyjnych programów z kręgu literatury, zainaugurowany zostanie kolejny, piąty sezon tego nowego cyklu poznańskich „czwartków".

Pierwsze spotkanie literackie odbyło się tutaj 24 października 1974 roku — z Lesławem M. Bartelskim. Potem gościli kolejno: Wojciech Żukrowski, Kazimierz Koźniewski, Tadeusz Różewicz, Zbigniew Załuski, Anna Kamieńska, Czesław Chruszczewski, Stanisława Fleszarowa-Muskat, Stanisław Hebanowski, Bronisław Zieliński, Janusz Przymanowski, Włodzimierz Sokorski, Jan Dobraczyński, Jan Koprowski, Eugeniusz Paukszta, Andrzej Kuśniewicz, Krystyna Siesicka, Witold Zalewski, Aleksander Małachowski Wilhelm Szewczyk, Halina Auderska, Edmund Jan Osmańczyk Bohdan Drozdowski, Jerzy Mańkowski, Tadeusz Hołuj, Igor Sikirycki, Agnieszka Osiecka, Aleksander Krawczuk, Krzysztof Kąkolewski, Arkady Fiedler, Zofia Bystrzycka i Julian Kawalec.

W scenariuszu „czwartków" (prowadzą je członkowie poznańskiego środowiska literackiego Marian Orłoń i Ewa Najwer) jest nie tylko rozmowa z pisarzem, lecz także wystawa jego twórczego dorobku, stoisko kiermaszowe z jego książkami, a każde spotkanie kończy „kwadrans z dedykacją".

— Staramy się, aby organizowane przez nas spotkania — mówi dyrektor Biblioteki im. E. Raczyńskiego, Alfred Laboga — były przede wszystkim okazją do bliższego poznania pisarzy spoza wielkopolskiego środowiska literackiego, z twórcami cieszącymi się szczególnymi względami czytelników. Jeden zaś wiosenny „czwartek" pozostaje poznański, wiążemy go bowiem z Wielkopolską Dekadą Literacką. Zapraszając czwartkowych gości bierzemy także pod uwagę takie wydarzenia, jak Dni Książki Społeczno-Politycznej oraz pisarskie jubileusze. Spotkanie Arkadego Fiedlera odbyło się wówczas, gdy w Bibliotece trwała wystawa w związku z 60-leciem jego twórczości. Przyjeżdżający do Poznania goście spotykają się także z czytelnikami w naszych filiach bibliotecznych, zapraszani są też do klubów i zakładów pracy, na przykład do „Cegielskiego".

W tegorocznym cyklu comiesięcznych „czwartków literackich" (zdarza się wszakże, iż niekiedy odbywają się dwa spotkania w miesiącu) nie zabraknie znanych i lubianych autorów. Najbliższymi gośćmi będą tu prawdopodobnie Jerzy Wawrzak, Stanisław Szenic i Roman Bratny. (kos)

SYGNAŁY i ODPOWIEDZI

● W sadzie przy ul. Rataje (naprzeciw Poznańskiej Fabryki Maszyn Żniwnych) od dłuższego czasu gromadzą się jacyś osobnicy na libacje alkoholowe, nierzadko urozmaicane awanturami, bójkami i tym podobnymi ekscesami — sygnalizują czytelnicy.

W związku z tą skargą funkcjonariusze Komendy Miejskiej MO w Poznaniu zatrzymali tam dwóch osobników bez stałego zatrudnienia i skierowali wnioski do kolegium d.s. wykroczeń, które na rozprawie, odbytej w trybie przyspieszonym, ukarało jednego z nich grzywną w wysokości 3 tysięcy zł, drugiego zaś karą ograniczenia wolności przez trzy miesiące, ze skierowaniem do pracy i potrąceniem 15 procent poborów. Orzeczona też została wobec obu dodatkowa kara podania na ich koszt orzeczenia do publicznej wiadomości w prasie. Kontrole będą systematycznie kontynuowane. (2139)

Z metą w Śremie

Przygotowania do XXVII Rajdu Przyjaźni

W Poznaniu i Śremie trwają przygotowania do Ogólnopolskiego Rajdu Przyjaźni Polsko-Radzieckiej. Tym razem będzie to XXVII impreza z tego cyklu, a uczestniczący w niej turyści spotkają się w Śremie.

Rajd, przygotowywany głównie przez Oddział PTTK przy Zakładach „H. Cegielski", rozpocznie się w piątek, 29 bm. u stóp Pomnika Bohaterów na poznańskiej Cytadeli, zaś zakończy w niedzielę, 1 października na stadionie sportowym w Śremie.

Impreza — tradycyjna już na naszym terenie z okazji corocznych obchodów miesiąca przyjaźni polsko-radzieckiej, w tym roku odbywać się będzie także dla uczczenia 35 rocznicy powstania ludowego Wojska Polskiego oraz 725-lecia Śremu. (c)

Cyrk dobrej rozrywki

Poznaniacy lubią sztukę cyrkową. To widać zwłaszcza wtedy, gdy mają możność oglądać dobre przedstawienie. Tak jak teraz, kiedy gości w naszym mieście Cyrk Wielki. Na każdym jego przedstawieniu widownia bawi się znakomicie, żywo reagując podczas występów artystów z czterech państw — NRD, Rumunii, ZSRR i Polski.

Chociaż w tym programie nie ma występów wzbudzających szczególne dreszcze emocji, to jednak prawie każdy występ zdaje się być przygotowany z myślą o tym, by świadczył, że sztuka cyrkowa się nie starzeje, że zawsze można do niej wprowadzać coś nowego.

Jak najczęściej, tak i w tym programie furorę robią treserzy zwierząt, zwłaszcza duet Lewandowskich z fokami, Lucyna Bruening z niedźwiedziami i duet Schoberto z psami, kozami i... osłami. Poznańska publiczność ma tym razem dodatkową satysfakcję — oto bowiem na trapezie ćwiczy, i to z dużym powodzeniem, poznanianka, Janina Małecka. A ponadto na tej arenie pojawia się znowu, w naszym mieście lubiany Din-Don, czyli Edward Manc. Człowiek, który jest historią i niemal legendą polskiego cyrku, i tym razem, wespół z Antonim Ostrowskim dowcipnymi piosenkami i powiedzeniami wciąga do wspólnej zabawy całą widownię.

Przy sposobności zauważamy, że w Cyrku Wielkim widać udane próby polepszenia poziomu występów komików, których wreszcie przyoblekczono w bardziej, niż to przez długie lata lansowano, estetyczne ubiory.

W sumie przeszło trzy godziny spędzone w Cyrku Wielkim można zaliczyć do dobrej rozrywki. Jeśli, oczywiście, sztukę cyrkową się lubi. (tk)

Dni Winograd

Występ sławnego kwartetu

Dzisiaj o godz. 19.30 w Osiedlowym Domu Kultury „Pod Lipami" wystąpi światowej sławy kwartet: Konstanty Andrzej Kulka — skrzypce, Stefan Kamasa — altówka, Roman Jabłoński — wiolonczela i Jerzy Marchwiński — fortepian. Na godz. 15 przygotowano dla dzieci spotkanie z baśniami „Świat za różową szybką" oraz wystawę kwiatów, owoców i warzyw z Pracowniczego Ogrodu Działkowego im. 23 Lutego. W czasie wystawy (w godz. 15—20) odbędzie się konkurs na „królową róż" i pokaz komponowania bukietów (godz. 18).

Wszystkie winogradzkie kluby i pracownie prowadzą dzisiaj zajęcia otwarte. O godz. 16 w ODK „Orbita" rozpoczną się zajęcia Studium III Wieku. (bg)

Pierwsza w Poznaniu nocna linia autobusowa

W godzinach nocnych kursują w Poznaniu tramwaje sześciu linii. Dogodne połączenia ma zwłaszcza śródmieście, dwie linie wiodą na Winogrady (10 i 15), najtrudniej natomiast dotrzeć na Rataje. Szczególnie mieszkańcom nowych osiedli tej dzielnicy — znacznie oddalonych od jej centrum — dają się we znaki komunikacyjne niedogodności. Szansę poprawy stwarza budowana obecnie w tym rejonie trasa tramwajowa, ale jeszcze przed jej ukończeniem trzeba choćby częściowo naprawić komunikację.

Po przeanalizowaniu możliwości technicznych, **Wojewódzkie Przedsiębiorstwo Komunikacyjne zdecydowało o skierowaniu na Rataje nocnej linii autobusowej, — pierwszej w Poznaniu. Rolę tę spełniać ma linia „F"**, która połączy Osiedle Rusa z centrum (końcowy przystanek przy hotelu „Polonez"). Autobusy kursować mają co pół godziny i rozkład jazdy będzie tak ułożony, by stworzyć też możliwość przesiadki na tramwaj (na rondzie Rataje oraz u zbiegu al. Stalingradzkiej i ulicy Czerwonej Armii).

Nowa linia zostanie uruchomiona najpóźniej na początku października. (bop)