GŁOS WIELKOPOLSKI

Ukazuje się od 16 lutego 1945
● Nr 252 (10 124)

Poznań, czwartek 4 listopada 1976

Cena 50 gr
● Wyd. AB

Jimmy Carter wybrany 39 prezydentem USA

52-letni Jimmy Carter, demokrata i były gubernator Georgii został wybrany wczoraj nowym prezydentem Stanów Zjednoczonych. Prezydent — elekt obejmie swój urząd w czasie ceremonii inauguracyjnej w Waszyngtonie 20 stycznia 1977 r. Carter pokonał dotychczasowego prezydenta Geralda Forda, i jego zwycięstwo kładzie kres 8-letnim rządom Partii Republikańskiej.

J. Carter zapewnił sobie zwycięstwo zdobywając 272 głosy w kolegium elektorskim, a więc o 2 więcej niż jest wymagane.

Wynik wyborów jest zapowiedzią wielu zmian w polityce gospodarczej i społecznej nowej administracji. Oczekuje się podjęcia środków zwalczania plagi bezrobocia, poddania większej kontroli byznesu, ograniczenia wydatków zbrojeniowych, jak również zmian personalnych w związku z objęciem władzy przez nową ekipę.

Przebieg wyborów i sumowanie ich wyników śledziły w nocy z 2 na 3 listopada miliony telewidzów amerykańskich. Wbrew oczekiwaniom frekwencja wyborcza była większa niż w poprzednich wyborach, również wbrew zapowiedziom wyrównanych szans obu głównych kandydatów przewaga Cartera nad Fordem okazała się wyraźna już po północy jego sukces był pewny. Jednakże zostało to ogłoszone dopiero o godzinie 3.45 czasu wschodnioamerykańskiego (9.45 czasu warszawskiego) w momencie podania do wiadomości, że zwyciężył on w stanie Missisipi.

Mimo że uzyskana przewaga w zasadzie zapewniła Carterowi fotel prezydencki na najbliższe 4 lata, formalnie jego wyboru na stanowisko prezydenta USA dokona dopiero 20 grudnia kolegium elektorskie. W dniu tym elektorzy spotkają się w stolicach swych stanów, by oddać po jednym głosie na kandydata prezydenckiego i na wiceprezydenta. Rezultaty głosowania zostaną przesłane listami poleconymi do przewodniczącego Senatu. Dla zdobycia stanowiska prezydenta trzeba uzyskać 270 głosów elektorskich, tj. zwykłą większość spośród 538 głosów. **6 stycznia 1977 na wspólnym posiedzeniu Senatu i Izby Reprezentantów, przewodniczący Senatu ogłosi oficjalne wyniki wyborów. Nowo wybrany prezydent złoży przysięgę i przystąpi do pełnienia obowiązków 20 stycznia 1977 r.**

J. Carter, przyszły 39 z kolei prezydent USA wygłosił wczoraj przemówienie transmitowane przez telewizję. Zapewnił on, że będzie realizować swój program wyborczy.

Równocześnie z wyborami prezydenckimi odbyły się w USA wybory 95 Kongresu: pełnego składu Izby Reprezentantów i uzupełnienie jednej trzeciej składu Senatu. Partia Demokratyczna utrzymała przewagę w obu izbach i po raz pierwszy będzie rządzić przedstawiciel partii posiadającej większość w Kongresie. Ponownie wybrano kilku znanych senatorów, w tym Edmunda Muskie, Edwarda Kennedy'ego i Huberta Humphreya. W 14 stanach wybrano nowych gubernatorów stanowych, a prawie we wszystkich stanach urzędników komunalnych, sędziów, szeryfów i innych.

☆

Według ostatnich doniesień, Jimmy Carter uzyskał ostatecznie 303 głosy elektorskie wobec 235, które zdobył prezydent Ford.

J. Carter zwyciężył w 24 stanach, w tym w Nowym Jorku, Florydzie i Teksasie oraz w stolicy kraju, a G. Ford w 26 pozostałych stanach USA. Liczba elektorów z poszczególnych stanów zależna jest od liczby ludności. (PAP)

Spotkanie szefów obrony cywilnej krajów socjalistycznych

W Warszawie rozpoczęło się wczoraj kilkudniowe spotkanie szefów obrony cywilnej krajów socjalistycznych: Bułgarii, Czechosłowacji, Mongolii, NRD, Polski, Rumunii, Węgier i ZSRR.

W spotkaniu uczestniczy także attache wojskowy, morski i lotniczy ambasady SFRJ w Warszawie. Obecny jest przedstawiciel Dowództwa Zjednoczonych Sił Zbrojnych Układu Warszawskiego.

Celem spotkania jest wymiana doświadczeń w zakresie organizacji szkolenia i kierowania siłami obrony cywilnej.

W trakcie spotkania przedstawione zostaną niektóre praktyczne sposoby wykorzystania sił OC w różnych sytuacjach i warunkach terenowych.

PAP

Premier Czechosłowacji przybył do Polski

Na zaproszenie prezesa Rady Ministrów Piotra Jaroszewicza, wczoraj przybył do Polski z przyjacielską roboczą wizytą przewodniczący rządu Czechosłowackiej Republiki Socjalistycznej — Lubomir Sztrougal.

Powitanie premiera CSRS odbyło się na warszawskim lotnisku Okęcie, udekorowanym godłami państwowymi i flagami obu krajów. Gościa serdecznie powitał premier Piotr Jaroszewicz i członkowie najwyższych władz: Józef Kępa, Stefan Olszowski, Tadeusz Wrzaszczyk i Kazimierz Olszewski, członkowie kierownictw szeregu resortów, gospodarze stolicy.

Swój pobyt w Warszawie przewodniczący rządu CSRS rozpoczął od złożenia wieńca na płycie Grobu Nieznanego Żołnierza.

Premier wpisał się do księgi pamiątkowej. Następnie L. Sztrougal wraz z towarzyszącymi mu osobami podejmowany był przez gospodarzy stolicy w warszawskim ratuszu.

Witając gościa, prezydent m. st. Warszawy — Jerzy Majewski podkreślił trwałe więzy łączące Warszawę ze stolicą Czechosłowacji Pragą.

Dziękując za serdeczne przyjęcie, przewodniczący rządu CSRS powiedział, że narody Czechosłowacji wysoko oceniają dążenia bratniej Polski do zbudowania nowoczesnego społeczeństwa socjalistycznego, a także troskę o rozwój swej stolicy.

Dokończenie na str. 2

Indyjski sprzęt elektroniczny

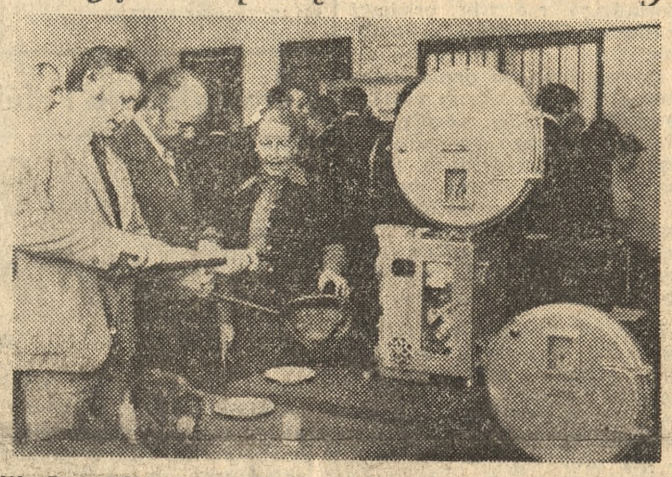

W „Domu Chłopa" w Warszawie otwarto we wtorek wystawę indyjskiego sprzętu elektronicznego prezentującą szeroką gamę wyrobów, poczynając od nowoczesnych podzespołów, poprzez sprzęt codziennego użytku aż po aparaturę kontrolno-pomiarową. Ekspozycja cieszy się dużym zainteresowaniem zwiedzających.

Fot. — CAF

W całym kraju

Obchody 59 rocznicy Rewolucji Październikowej

Trwają obchody 59 rocznicy Rewolucji Październikowej. W dziesiątkach miejscowości, w zakładach pracy i instytucjach, uczelniach i szkołach odbywają się okolicznościowe spotkania, wieczornice, koncerty; otwierane są wystawy. W uroczystościach biorą udział przedstawiciele radzieckich placówek dyplomatycznych, a także specjaliści radzieccy, pracujący w naszym kraju przy budowie wielu nowych obiektów.

Tradycyjnym już zwyczajem w okresie obchodów rocznicy Wielkiego Października organizowane są w Polsce „Dni Filmu Radzieckiego". Inauguracja tegorocznych XXX „Dni" odbyła się wczoraj w Warszawie.

Również wczoraj rozpoczęły się w całym kraju XX „Dni Książki Radzieckiej", służące szerokiemu upowszechnianiu wśród społeczeństwa dorobku piśmiennictwa narodów Związku Radzieckiego.

W wielu miastach, zakładowych bibliotekach, klubach młodzieżowych i wsiach otwarte zostały wystawy książki radzieckiej połączone z kiermaszami. (PAP)

Spotkania i koncerty w Wielkopolsce

Nierozerwalne więzi ideowe, tradycje wspólnej walki, braterstwa i współpracy — to treści, którymi nasycone są w całym kraju tegoroczne imprezy związane z 59 rocznicą Wielkiej Socjalistycznej Rewolucji Październikowej. Również w Wielkopolsce rozpoczęły się obchody tej znaczącej rocznicy.

Na centralne uroczystości wojewódzkie w Lesznie przybył wczoraj minister pełnomocny, konsul generalny ZSRR w Poznaniu — Nikołaj Gusjew. Po spotkaniu z kierownictwem KW PZPR w Lesznie, w towarzystwie I sekretarza KW PZPR — Stanisława Kuleszy, wziął on udział w naradzie aktywu TPPR „Metalplastu", a następnie w spotkaniu z działaczami Towarzystwa województwa leszczyńskiego. O godz. 17 w czasie uroczystego koncertu w swoim wystąpieniu konsul ZSRR, mówiąc o osiągnięciach Związku Radzieckiego, przekazał serdeczne życzenia dla tych wszystkich, którzy codziennie pracują dla przyjaźni — polsko-radzieckiej. 24 działaczy otrzymało złote honorowe odznaki TPPR.

W Poznaniu w kinie „Apollo" odbyło się otwarcie tradycyjnych Dni Filmu Radzieckiego w woj. poznańskim. W inauguracji udział wzięli: sekretarz KW PZPR, przewodniczący ZW TPPR w Poznaniu — Bogdan Gawroński, konsul ZSRR w Poznaniu — Genadij Podlipniak, działacze społeczno-polityczni, kulturalni, młodzież. Okolicznościowe przemówienie wygłosił I wiceprezydent Poznania — Andrzej Wituski. Następnie wystąpił Poznański Chór Chłopięcy pod dyr. Jerzego Kurczewskiego. Tegoroczne „Dni" rozpoczęła projekcja filmu Sergiusza Bondarczuka „Oni walczyli za ojczyznę".

(jk)

Dar Związku Polaków na Centrum Zdrowia Dziecka

Przewodniczący Komitetu Budowy Centrum Zdrowia Dziecka min. Janusz Wieczorek przyjął kierownictwo Związku Polaków „Zgoda" w RFN. Prezes tej polonijnej organizacji — Ignacy E. Łukaszczyk przekazał w czasie spotkania jubileuszowe wydawnictwo o działalności Związku Polaków, traktujące szczególnie szeroko sprawę opieki nad miejscami polskiej pamięci narodowej w RFN i prace podjęte przez aktyw polonijny nad zewidencjonowaniem tych miejsc.

Z okazji swojej wizyty w Polsce kierownictwo Związku Polaków „Zgoda" złożyło kolejny dar Polonii w RFN na budowę Szpitala—Pomnika Centrum Zdrowia Dziecka — kwotę 5 000 marek. (PAP)

Zdaniem amerykańskiego uczonego

Ziemia uniknęła katastrofy kosmicznej

Astronomowie amerykańscy z „Central Bureau for Astronomical Telegrams" znajdującego się w Cambridge w stanie Massachussetts podali, że w ubiegłym miesiącu Ziemia uniknęła zderzenia z dużym asteroidem. Dyrektor tej instytucji, **dr Brian Marsden oświadczył, że asteroid przeleciał 20 października br. w odległości 1,2 mln km od naszego globu, co jak na skalę kosmiczną jest dystansem bardzo niewielkim. Dr Marsden stwierdził że w wypadku zderzenia doszłoby do straszliwej katastrofy,** zwłaszcza jeżeli asteroid spadł by na tereny zamieszkałe.

Asteroid oznaczony symbolem „1976-UA" został przypadkowo odkryty kilka miesięcy temu przez astronautów z obserwatorium Mount Palomar w Kalifornii. (PAP)

Spadek kursu dolara

Na zwycięstwo Jimmy Cartera giełda walutowa w Zurichu zareagowała wczoraj rano spadkiem kursu dolara. Za 1 dolara płacono we wtorek najwyżej 2.44 franków szwajcarskich, zaś wczoraj — 2.42 franka. (PAP)

Przedstawiciele banków spółdzielczych u P. Jaroszewicza

Prezes Rady Ministrów Piotr Jaroszewicz przyjął wczoraj w przeddzień I Krajowego Zjazdu Delegatów Banków Spółdzielczych przedstawicieli samorządu i działaczy banków spółdzielczych. W skład delegacji wchodzili m. in.: Henryk Hybiak — wieloletni działacz społeczny, prezes Zarządu Banku Rzemiosła w Poznaniu i Czesław Jóźwiak — delegat z woj. kaliskiego, wieloletni działacz społeczny, sekretarz Rady BGŻ.

W spotkaniu wzięli udział: minister finansów — Henryk Kisiel, prezes Naczelnej Rady Spółdzielczej — Jan Kamiński, przewodniczący Rady Banku Gospodarki Żywnościowej — prof. Franciszek Kolbusz prezes Banku Gospodarki Żywnościowej — Romuald Harasimowicz.

Uczestnicy spotkania poinformowali prezesa Rady Ministrów o dotychczasowym dorobku i zadaniach banków spółdzielczych w realizacji uchwał VII Zjazdu i IV Plenum KC PZPR oraz o przygotowaniach do I Krajowego Zjazdu Delegatów Banków Spółdzielczych, który odbędzie się w Warszawie dzisiaj i jutro.

Prezes Rady Ministrów wysoko ocenił dotychczasową działalność i wkład banków spółdzielczych w realizację polityki rolnej. Premier przekazał delegatom pozdrowienia od I sekretarza KC PZPR Edwarda Gierka oraz życzenia dalszego rozwoju działalności finansowo-kredytowej i społeczno-wychowawczej banków spółdzielczych w środowisku wiejskim, a także życzył pomyślnych obrad I zjazdowi.

PAP

krótko

Delegacja KPZR w W. Brytanii

W Moskwie opublikowano komunikat o wizycie w W. Brytanii delegacji KPZR, której przewodniczył z-ca członka Biura Politycznego, sekretarz KC KPZR — B. Ponomariow. Delegacja została przyjęta przez przywódcę Partii Pracy, premiera W. Brytanii, J. Callaghana oraz przeprowadziła rozmowy z członkami rządu i czołowymi działaczami labourzystowskimi. Komunikat stwierdza, że w czasie tych rozmów obie strony wyraziły zamiar przyczyniania się do dalszego rozwoju przyjaźni

Dymisja ministra w Portugalii

Premier Portugalii M. Soares przyjął dymisję ministra rolnictwa i rybołówstwa A. Lopesa Cardoso. Soares odmówił skomentowania decyzji Cardosy, który uchodzi za jednego z najbardziej wpływowych działaczy lewego skrzydła Partii Socjalistycznej. Duży rozgłos przyniosły mu zwłaszcza wystąpienia w obronie reformy rolnej.

Kolejna prowokacja Izraela

Izraelscy agresorzy nie zaprzestają prób terroru i w dalszym ciągu pragną przemocą zdławić walkę wyzwoleńczą ludności arabskiej na okupowanych terytoriach. We wtorek służba bezpieczeństwa Izraela aresztowała na zachodnim brzegu Jordanu 40 Arabów, przeciwko którym wysuwa się wyświechtane oskarżenie o przynależność do „palestyńskich organizacji terrorystycznych".

Nowy rok szkoleniowy w FDJ

1 listopada w Związku Wolnej Młodzieży Niemieckiej — FDJ, rozpoczął się nowy rok szkoleniowy 1976/77. Głównym zadaniem uczestników bieżącego cyklu szkoleniowego jest gruntowne przestudiowanie dokumentów IX Zjazdu SED i X parlamentu FDJ tak, aby mogli oni jak najaktywniej współpracować w realizacji uchwał zjazdu.

Odwołanie ambasadora

Ministerstwo Spraw Zagranicznych Iraku podało w Bagdadzie do wiadomości, że kraj ten postanowił odwołać swego ambasadora w Damaszku na znak protestu przeciwko stanowisku rządu syryjskiego wobec wydarzeń w Libanie i kwestii arabskiej.

Udaremniono spisek

W stolicy Barbadosu — Bridgetown podano o udaremnieniu tam spisku antyrządowego. Oficjalne oświadczenie rządu głosi, że w spisek są zamieszani przedstawiciele opozycyjnych ugrupowań politycznych, a także obywatele amerykańscy, u których znaleziono zmagazynowaną broń. Rząd Barbadosu podjął w kraju nadzwyczajne środki bezpieczeństwa i wezwał ludność do ścisłej współpracy.

Eksplozja gazu na Węgrzech

Jak podała agencja MTI, w wyniku eksplozji gazu, która nastąpiła w 4-piętrowym bloku w Solnok, we wschodnich Węgrzech, 12 osób poniosło śmierć a 9 zostało rannych. Dochodzenie w sprawie przyczyn wypadku trwa.

Po wojskowym zamachu stanu

Płk J. B. Bagaza na czele Rady Rewolucyjnej Burundi

Wczoraj po południu radio Burundi oficjalnie potwierdziło, że na czele Najwyższej Rady Rewolucyjnej, która przejęła władzę w kraju, stoi płk Jean Baptista Bagaza. (PAP)

Śnieżyce w Szwecji

Gwałtowne śnieżyce, jakie ogarnęły Szwecję na początku bieżącego tygodnia utrudniły niezwykle komunikację na szwedzkich drogach. W Sztokholmie autobus wpadł w poślizg i wpadł do rowu; wiele zaskoczonych przez śnieg ciężkich pojazdów utknęło na poboczach dróg w oczekiwaniu na zimowe wyposażenie konieczne dla poruszania się samochodów po oblodzonych szosach. (PAP)

KRONIKA DNIA

PIŁA WYKONAŁA ROCZNY PLAN ZBIÓRKI NA NFOZ

Wojewódzki Komitet Narodowego Funduszu Ochrony Zdrowia w Pile zameldował 29 października — jako drugi w kraju — o wykonaniu rocznego planu zbiórki pieniędzy na rozwój materialnej bazy służby zdrowia. Na planowanych 18 milionów zł w przeddzień złożenia meldunku na koncie NFOZ w Pilskiem było 19 mln 228 000 zł, co stanowiło 102,7 procent wykonania planu.

Gminy, miasta i zakłady pracy woj. pilskiego wciąż jeszcze wpłacają niebagatelne sumy pieniędzy. I tak wczoraj kwota NFOZ wynosiła już około 19 mln 650 000 złotych, co stanowi 105 procent planu. Wykonanie rocznego planu zbiórki na dwa miesiące przed końcem roku jest dowodem, że NFOZ spotkał się w Pilskiem z powszechną aprobatą i poparciem. (zna)

DZIAŁACZE TPPR Z KALISZA W ZSRR

Z Kalisza wyjechała wczoraj 42-osobowa grupa aktywistów Towarzystwa Przyjaźni Polsko-Radzieckiej do Mińska i Brześcia. Działacze TPPR, głównie z zarządów gminnych i kół terenowych, podczas kilkudniowego pobytu w Związku Radzieckim wezmą m. in. udział w uroczystościach związanych z obchodami 59 rocznicy Wielkiej Rewolucji Październikowej. Spotkają się również z załogami zakładów pracy oraz z aktywistami kół Towarzystwa Przyjaźni Radziecko-Polskiej. (par)

RFN

Drobni detaliści wchłaniani przez koncerny

W handlu detalicznym RFN pogarsza się coraz bardziej sytuacja drobnych sklepikarzy. Drobny handel, wypierany przez duże domy towarowe, nie jest w stanie oprzeć się ich konkurencji. W ciągu zaledwie dwóch lat, od 1973 r. do 1975 r. zbankrutowało aż 30 000 sklepów handlu detalicznego różnych branż.

Poinformowano o tym z niepokojem w Hamburgu na ogólnofederalnym Zjeździe Właścicieli Sklepów, stwierdzając, że zniknięcia z rynku tak dużej ilości punktów handlowych nie tylko pociągnęło za sobą utratę miejsca pracy przez 45 000 osób, lecz pogarsza także warunki zaopatrzeniowe w niektórych rejonach, ponieważ wydłużają się odległości do najbliższego sklepu.

Sygnał z hamburskiego zjazdu pomija jeszcze inny ujemny skutek postępującej od lat koncentracji, a mianowicie że skupione w nielicznym ręku wielkie domy towarowe coraz śmielej manipulować mogą cenami detalicznymi.

PAP

Czyn związkowy przed VIII Kongresem

Spojrzeć na zakład po nowemu

Apel Prezydium CRZZ o powitanie VIII Kongresu Związków Zawodowych czynem produkcyjnym i społecznym spotkał się z szerokim rezonansem w zakładach pracy. Zainteresowanie jest tym większe, że wezwanie kierownictwa ruchu zawodowego wychodzi na przeciw licznym inicjatywom przedkongresowym, zgłaszanym w ostatnich dniach samorzutnie przez zakładowe organizacje związkowe.

Inicjatywy te nawiązują do tradycji poprzednich czynów kongresowych; zawiera jednak nowe treści. Inicjatywa związkowa ma na względzie cele mniej może efektowne, za to bardziej efektywne. Chodzi tu o związkowe wsparcie i wzbogacenie ruchu wyzwalania rezerw, zapoczątkowanego po II Plenum KC PZPR i skierowanego po IV Plenum KC partii na sprawy decydujące dziś o poziomie życia społeczeństwa i jakości gospodarowania. Niedawno — na wrześniowych sesjach KSR — podjęto decyzje dotyczące zwiększenia w najbliższym czasie, poszukiwanej produkcji rynkowej i eksportowej, poprawy efektywności gospodarowania; słowem — lepszego wykorzystania naszego potencjału produkcyjnego dla zaspokajania potrzeb społecznych. Pomyślne wykonanie tych zobowiązań i dalsze rozwijanie inicjatywy załóg w tych kierunkach — to główna idea czynu związkowego.

W czynie kongresowym związkowcy uruchamiają wszelkie formy aktywności społeczno-zawodowej załóg. Jest to pomoc tym cenniejsza, że, jak wiadomo, wiele KSR podjęło decyzje trudne., a nawet sprzeczne z doraźnym interesem zakładów, ze sposobem myślenia ograniczonym horyzontem wskaźników ilościowych. Przykładem mogą być zakłady, które wytwarzały dotąd głównie dobra inwestycyjne, a postanowiły część mocy przeznaczyć na produkcję wyrobów rynkowych. Nie należą do rzadkości uchwały KSR o zaniechaniu produkcji, która powiększała tylko zapasy w magazynach. **Wszystko to wymaga świadomego i powszechnego udziału załóg, spojrzenia po nowemu na zakład jako całość i na każde stanowisko pracy.**

Związki zawodowe mają znaczne możliwości społecznego oddziaływania na tym polu. Przykładem może być współzawodnictwo pracy, ruch angażujący w różnych formach rywalizacji blisko 5 mln pracowników.

Drugą ważną płaszczyzną społecznej aktywizacji załóg jest ruch racjonalizacji i wynalazczości pracowniczej. Wystarczy sobie uświadomić, że efekty ekonomiczne zastosowanych projektów wynalazczych wyniosły w minionej 5-latce 62 mld złotych; że każda złotówka wydatkowana na rozwój racjonalizacji pracowniczej została pomnożona siedmiokrotnie.

Pożytek płynący z twórczości technicznej i organizacyjnej pracowników jest więc bezsporny, ale zasieg tego ruchu — niewspółmierny jeszcze do potrzeb gospodarki i możliwości załóg. Chodzi więc o to, aby nowatorstwo robotników, techników i inżynierów, skierować na najbardziej newralgiczne odcinki gospodarki zakładowej i branżowej; aby dziś — gdy twórcze myślenie nabiera coraz wyższej ceny — racjonalizacja pracownicza stała się powszechnym ruchem sprawnego działania.

Uruchomienie wszystkich tych dźwigni w czynie kongresowym, aktywizacja całej 12-milionowej organizacji związkowej, przyczyni się z pewnością do jak najszybszego i najlepszego wykonania najważniejszego teraz zamówienia społecznego, jakim jest umocnienie równowagi rynkowej, poprawa jakości i efektywności gospodarowania. (PAP)

Premier Czechosłowacji

Dokończenie ze str. 1

L. Sztrougal wpisał się do księgi honorowej miasta.

W godzinach popołudniowych Lubomir Sztrougal złożył wizytę Piotrowi Jaroszewiczowi.

Następnie w siedzibie Prezydium Rządu rozpoczęły się polsko - czechosłowackie rozmowy plenarne.

Na treść spotkania P. Jaroszewicza i L. Sztrougala oraz pierwszej tury polsko-czechosłowackich rozmów plenarnych, którym przewodniczyli obaj szefowie rządów, złożył się szeroki krąg zagadnień — oświadczył rzecznik prasowy rządu — Włodzimierz Janiurek.

Podkreślono, że doniosłe znaczenie dla umacniania polsko-czechosłowackiej współpracy, dla jej dalszego rozwoju we wszystkich dziedzinach życia mają bliskie, osobiste kontakty naszych przywódców Edwarda Gierka i Gustava Husaka, na zacieśniające się współdziałanie partii, rządów i społeczeństw obu krajów.

Minione pięciolecie przyniosło cenny dorobek we wszystkich sferach współdziałania. Dotyczy to również, oczywiście, materialnej bazy naszej współpracy. Obroty handlowe — dla przykładu — przewyższały założenia umowy na ten okres o bez mała jedną trzecią. Były one wyższe o około 90 procent od poziomu uzyskanego w latach 1966—70. Dokonana ostatnio koordynacja planów gospodarczych Polski i CSRS na obecne pięciolecie, a także zawarta na ten okres wieloletnia umowa handlowa stwarzają dobre podstawy do wszechstronnego rozwijania współpracy w gospodarce. Przewiduje sie ponad dwukrotny wzrost obrotów handlowych.

W toku rozmów wskazano jednak, że wieloletnia umowa handlowa bynajmniej nie wyczerpuje możliwości, które stwarza stale wzmacniany i modernizowany potencjał gospodarczy obu krajów. Stąd też zachodzi potrzeba energicznego i systematycznego poszukiwania nowych form i płaszczyzn materialnej współpracy. Z naszej strony — co podkreślano w czasie rozmów — widzimy możliwość i celowość rozwoju kooperacji i podziału produkcji w takich dziedzinach jak np.: ciągniki rolnicze, przemysł obrabiarkowy, automatyka i elektroniczna technika obliczeniowa, urządzenia dla przemysłu chemicznego, dla przetwórstwa gumy i tworzyw sztucznych, przemysł taboru kolejowego, produkcja urządzeń energetycznych, maszyn i urządzeń dla przemysłu spożywczego, różne branże hutnictwa i chemii, a także przemysły pracujące bezpośrednio na potrzeby rynku.

Ustalono, że sprawy te wejdą do programu prac organów planowania obu krajów, zainteresowanych resortów, a zwłaszcza polsko-czechosłowackiego komitetu współpracy gospodarczej i naukowo-technicznej. (PAP)

R. Filipowicz wiceministrem leśnictwa i przemysłu drzewnego

Prezes Rady Ministrów na wniosek Ministra Leśnictwa i Przemysłu Drzewnego powołał mgr. inż. Romana Filipowicza na stanowisko podsekretarza stanu w Ministerstwie Leśnictwa i Przemysłu Drzewnego.

R. Filipowicz urodził się w 1925 r. w Borysławiu, w rodzinie robotniczej. Studia wyższe ukończył na Wydziale Leśnym Szkoły Głównej Gospodarstwa Wiejskiego w Warszawie, uzyskując dyplom magistra inżyniera leśnictwa. Od 1960 r. był dyrektorem Okręgowego Zarządu Lasów Państwowych w Białymstoku.

Jest członkiem PZPR. (PAP)

Przedstawiciel PRL na forum ONZ:

Polityka apartheidu poważnym zagrożeniem dla pokoju

Na plenarnym forum XXXI sesji Zgromadzenia Ogólnego Narodów Zjednoczonych trwa debata nad polityką apartheidu stosowaną w Republice Południowej Afryki. Przedstawiciele kilkudziesięciu krajów, którzy zabierali dotychczas głos w dyskusji zdecydowanie potępili rasistowskie praktyki reżimu w Pretorii. Wystąpił m. in. delegat Polski — Henryk Sokalski. Wskazał on, że nabrzmiała sprawa apartheidu w Afryce Południowej stanowi dziś poważne zagrożenie dla pokoju i jest jaskrawym przykładem braku poszanowania i naruszania decyzji Organizacji Narodów Zjednoczonych, w tym rezolucji Rady Bezpieczeństwa.

Fakt, że w roku bieżącym dyskusja nad polityką apartheidu została przeniesiona na plenum Zgromadzenia Ogólnego NZ, świadczy o rosnącej wadze problemu oraz o zdecydowaniu międzynarodowej społeczności jego całościowego rozwiązania w kontekście ogólnej sytuacji w południowej części Afryki.

Mówca podkreślił, że próby rozwiązań cześciowych opóźniają realizację słusznych aspiracji narodów Afryki Południowej: Zimbabwe i Namibii, sprzeczne są z interesami tych narodów i w historycznej perspektywie nie mają szans powodzenia.

H. Sokalski szczegółowo omówił główne, negatywne czynniki rzutujące na ograniczone postępy w walce z apartheidem. Obok rosnącego lekceważenia żądań światowej opinii publicznej ze strony władz południowoafrykańskich i wzmaganego terroru wobec murzyńskiej ludności Afryki Południowej, jedną z najistotniejszych przyczyn istniejącej sytuacji jest współpraca ekonomiczna i wojskowa niektórych państw zachodnich — członków NATO z rządem w Pretorii.

Znaczną część swego wystąpienia przedstawiciel Polski poświęcił stanowisku naszego kraju wobec apartheidu i poparciu Polski dla sprawiedliwej walki czarnej ludności RPA. W duchu swojego pryncypialnego stanowiska, delegacja polska była m. in. współautorem rezolucji Zgromadzenia Ogólnego NZ z 26 października br. w sprawie tzw. niepodległości Transkei i innych bantustanów, których istnienie stanowi jeden z najdrastyczniejszych przejawów apartheidu. (PAP)

Kompleksowa i efektywna

Polsko-radziecka współpraca akademii nauk

Ponad 50 problemów i około 100 tematów badawczych obejmuje w bieżącym pięcioleciu współpraca akademii nauk Polski i ZSRR. Dotyczy ona praktycznie wszystkich dziedzin wiedzy. Program współpracy powiązany jest z planami rozwoju społeczno-gospodarczego obu krajów, obejmuje m. in. liczne zagadnienia badawcze wchodzące w skład realizowanych przez polskich uczonych programów rządowych, problemów węzłowych i międzyresortowych.

Do najważniejszych tematów badawczych będących przedmiotem współpracy należą zagadnienia kształtowania i wychowania jednostki w warunkach społeczeństwa socjalistycznego oraz ogólne prawidłowości i etapy rozwoju światowego systemu socjalistycznego. Aż 12 instytutów obu krajów współpracuje w badaniach nad historią stosunków polsko-rosyjskich i polsko-radzieckich oraz społeczno-politycznymi, rewolucyjnymi i kulturalno-historycznymi więzami narodów Polski i ZSRR.

W dziedzinie nauk technicznych uczeni jednego i drugiego kraju wspólnie badają m. in. zagadnienia elektroniki kwantowej. Współpraca ta pomaga w realizacji ważnego dla naszego kraju programu rządowego związanego z rozwojem i potrzebami elektroniki.

Tradycyjna współpraca łączy polskich i radzieckich matematyków. Prace naukowców z Instytutu Matematycznego PAN oraz Instytutu Matematycznego im. Stiekłowa AN ZSRR przyczyniają się m. in. do rozwoju teorii statystyki i teorii optymalnego sterowania — znajdującej zastosowanie np. przy budowaniu modeli gospodarki narodowej.

W dziedzinie astronomii, astrofizyki oraz fizyki kosmicznej naukowcy z Zakładu Astronomii PAN w Toruniu, Instytutu Geofizyki PAN oraz Instytutu Fizyki Teoretycznej UW współpracują ze swymi kolegami z obserwatorium astronomicznego AN ZSRR w Pułkowie oraz Instytutem Badań Kosmicznych AN ZSRR w Moskwie.

Współpraca ta ulegnie w najbliższym czasie poważnemu rozszerzeniu, w związku z podjęciem przez Prezydium PAN uchwały o zwiększeniu udziału Polski w badaniach kosmicznych prowadzonych w ramach „Interkosmosu".

Bogata współpraca uczonych obu krajów przyczynia się do postępu kompleksowej integracji potencjałów naukowych Polski i ZSRR, zwiększenia wydajności prowadzonych badań, a tym samym do bardziej efektywnej realizacji zadań rozwoju społeczno-gospodarczego, nakreślonych w uchwałach bratnich partii. (PAP)

„Koziołki" płacą

Na 1017 Grę w dniu 31 października br., w której odbyły się dwa losowania wpłynęło: 80.650 zakładów wartości 241.950 zł.

W losowaniu I stwierdzono: „czwórki z dodatkiem" po 11.124 zł, „czwórki" po 11.124 zł, „trójki premiowane" po 220 zł „trójki" po 120 zł, „dwójki premiowane" po 28 zł, „dwójki" po 8 zł.

W losowaniu II stwierdzono: „czwórki" po 4.681 zł, „trójki premiowane" po 156 zł, „trójki" po 56 zł, „dwójki premiowane" po 25 zł, „dwójki" po 5 zł.

Mały Lotek

I LOSOWANIE

1, 13, 25, 27, 28

Banderola 419428

II LOSOWANIE

2, 5, 10, 12, 19

Banderola 775503

Express — Lotek

5, 12, 16, 28, 29

Telefony donoszą

● Znów dzieci bawiące się zapałkami stały się przyczyną pożarów, które zanotowano wczoraj w woj. konińskim. W Miłkowie spłonęła stodoła i budynek gospodarczy, natomiast w Wilczej Górze — sterta słomy.

● W Brześnie (woj. konińskie) 7-letni Z. S. wpadł pod samochód marki „Fiat". Chłopca z ciężkimi obrażeniami ciała przewieziono do szpitala.

● Kierujący „Fiatem" J. S. wymusił pierwszeństwo przejazdu i zderzył się z motocyklem, prowadzonym przez J. T. Motocyklista odniósł obrażenia. Wypadek zdarzył się w Górze (woj. leszczyńskie). (t)

Zginęło 25 pasażerów

Katastrofa kolejowa pod Częstochową

Wczoraj około godziny 2 w nocy w czasie mgły nastąpiło zderzenie pociągu pospiesznego dodatkowego relacji Lublin — Wrocław ze stojącym na stacji Julianka pociągiem pasażerskim. Stacja Julianka położona jest 30 km od Częstochowy na linii Kielce — Częstochowa.

W następstwie wypadku śmierć poniosło 25 pasażerów, a około 60 doznało obrażeń cielesnych.

Rannych umieszczono w szpitalach województwa częstochowskiego i katowickiego oraz otoczono troskliwą opieką. Śląska DOKP w Katowicach zapewniła rodzinom zmarłych nieodzowną pomoc.

Na miejsce wypadku udał się wicepremier Alojzy Karkoszka z ministrem komunikacji Tadeuszem Bejmem.

Powołana przez prezesa Rady Ministrów komisja rządowa pod przewodnictwem ministra komunikacji bada przyczyny i okoliczności wypadku.

*

Ministerstwo Komunikacji zawiadamia, że wszelkich informacji o stanie zdrowia osób, które uległy wypadkowi kolejowemu jaki nastąpił wczoraj w pobliżu Częstochowy, a które przebywają obecnie w szpitalach, udziela obwód lecznictwa PKP w Częstochowie, al. Wolności 46, tel. 43-320. (PAP)

Nasza pogodynka

Znaczne ochłodzenie dopiero w trzeciej dekadzie

Synoptycy z Zakładu Meteorologicznych Prognoz Długoterminowych IMiGW opracowali najnowszą wersję prognozy pogody na cały listopad. Mówi ona, że średnia temperatura będzie nieco poniżej normy, wynoszącej zwykle plus 2,5 stopnia, a suma opadów ma być w pobliżu normy, czyli około 38 mm.

Jesienna pogoda ma utrzymać się przez dwie pierwsze dekady listopada. W pierwszej dekadzie temperatura maksymalna w ciągu dnia wyniesie od 5 do 10 stopni, a minimalna w nocy od minus 2 do plus 3 stopni, zachmurzenie umiarkowane, okresami duże z opadami. Mgły i zamglenia.

W drugiej dekadzie listopada ma być nieco chłodniej — temperatura w dzień wahać się będzie od 3 do 8 stopni ciepła, a minimalna od minus 3 do plus 2 stopni. Okresami tylko opady przeważnie w postaci deszczu, choć nie wykluczony deszcz ze śniegiem.

Forpoczty zimowej pogody dotrą nad Polskę dopiero w trzeciej dekadzie bm., która zapowiadana jest jako chłodna. Temperatura w dzień spadnie do minus 2 i plus 3 stopni, a minimalna od minus 5 do 0 stopni, okresami opady przeważnie śniegu oraz deszczu ze śniegiem .

A na najbliższy okres czeka nas całkiem dobra i raczej ciepła pogoda. Wprawdzie synoptycy sygnalizują zbliżanie się od zachodu kolejnego niżu z frontami, co może spowodować ponowny wzrost zachmurzenia i opady deszczu, ale będzie nadal ciepło. Cyrkulacja południowa zapewnia na południu kraju do 16—18 st., zwłaszcza na Podkarpaciu, w centrum do 12—14 stopni, a na północy do 10—12 stopni przy pogodzie dość słonecznej. W przypadku wzrostu zachmurzenia i opadów, temperatura będzie niższa o kilka stopni. Wiatry słabe do umiarkowanych z kierunków południowych.

Po kilku dniach może nastąpić ochłodzenie do 5—10 stopni i przejściowo większy wzrost zachmurzenia z opadami. Trzeba więc spodziewać się stopniowego pogorszenia aury i wystąpienia opadów deszczu, choć nadal powinno być dość ciepło.

WICHEREK

POGODA

Zachmurzenie duże i miejscami słabe opady. Temperatura maksymalna od 7 stopni na wschodzie do 11 na południu. Wiatry słabe i umiarkowane z kierunków południowych.

Dzisiejszy serwis informacyjny opracował Wojciech Nentwig.

„GŁOS WIELKOPOLSKI" — DZIENNIK ROBOTNICZEJ SPÓŁDZIELNI WYDAWNICZEJ „PRASA — KSIĄŻKA — RUCH"
Adres redakcji: Poznań, ul. Grunwaldzka 19. Adres pocztowy skrytka nr 1074 60-959 Poznań ■ **Redaguje kolegium:** **Wiesław Porzycki** (red. naczelny), **Marian Flejsierowicz** i **Kazimierz Marcinkowski** (zastępcy redaktora naczelnego), **Tadeusz Koczmarek** (sekretarz redakcji), **Eugeniusz Cofta, Zbilut Sęk, Zbigniew Szumowski.**
Wydawca: Poznańskie Wydawnictwo Prasowe RSW. **Telefony: 600-41** łączy wszystkie działy. Dział łączności z czytelnikami **665-718.** Sekretariat redaktora naczelnego **454-09.** Zastępca redaktora naczelnego **665-718.** Sekretarz redakcji **648-85.** Dział informacji **665-939.** Dział sportowy **648-45** Redakcja nocna **430-73** i **453-31.** ■ **Biuro Ogłoszeń:** Grunwaldzka 19 60-782 Poznań, tel. **665-916.** Za treść i termin druku ogłoszeń redakcja nie odpowiada.
■ Druk PZG im. M. Kasprzaka — Poznań.
Prenumerata: wpłaty przyjmują oddziały RSW „Prasa-Książka-Ruch" oraz urzędy pocztowe i doręczyciele do dnia 10 każdego miesiąca (z wyjątkiem grudnia) poprzedzającego okres prenumeraty: na miesiąc (17,50 zł) kwartał (52 zł), półrocze (104 zł). ■ Indeks nr 35029.
H-16

Polska w oczach ludzi radzieckich

Za co nas cenią i poważają

Kiedy dwa lata temu odbywała się w Moskwie jubileuszowa wystawa gospodarcza, poświęcona 30-leciu Polski Ludowej, zwiedziło ją przeszło milion mieszkańców stolicy Kraju Rad i jej gości. Tak wysokiej frekwencji nie notowano jeszcze na podobnych imprezach, chociaż moskwiczanie nie mają powodu do narzekań na brak tego rodzaju atrakcji. Każdego roku organizowane są w tym mieście liczne, niemniej ciekawe ekspozycje, pozwalające zapoznać się bliżej z najnowszymi osiągnięciami światowej techniki i nauki. A jednak nasza wystawa pobiła wszelkie dotychczasowe rekordy popularności.

Równie ogromną popularność zdobyły sobie wśród radzieckiego społeczeństwa obchodzone niezwykle szeroko w tymże jubileuszowym roku „Dni Kultury Polskiej". W ponad stu największych ośrodkach miejskich ZSRR oklaskiwano gorąco występy naszych teatrów i zespołów artystycznych, szturmowano sale wystawowe, oblegano kina i kiermasze książek. Przed budynkiem moskiewskiego „Manežu", gdzie mieściły się dwie wielkie ekspozycje prezentujące arcydzieła polskiego malarstwa i współczesną fotografikę, ustawiały się codziennie do kas biletowych długie, kilometrowe kolejki.

SKALA I OCENA

Oto skala zainteresowań okazywanych przez radzieckie społeczeństwo dla socjalistycznej Polski. Towarzyszą one polskim wydarzeniom zawsze, nie tylko od święta i z okazji rocznicowych uroczystości. Przejawiają się w sposób szczególny, bo powszechny, wyrażając zarazem szczerą sympatię i uznanie, a nade wszystko przyjaźń, jaką się zwykło darzyć bliskich. Ceni się nas za imponujący dorobek w rozwiązywaniu kluczowych problemów społeczno-gospodarczego rozwoju, za umiejętność i pomysłowość w podejmowaniu różnorodnych inicjatyw, za wydatny wkład wnoszony we wspólną sprawę umacniania jedności działania i wzbogacania poczynań integracyjnych państw socjalistycznych, za wysiłki na arenie międzynarodowej służące utrwalaniu atmosfery pokojowego odprężenia i bezpieczeństwa.

PARTNERSTWO

Jesteśmy dla ZSRR — co podkreśla się przy wielu rozmowach oficjalnych (i najzupełniej prywatnych) — wysoko cenionym partnerem gospodarczym, zajmującym jedno z czołowych miejsc we współpracy Kraju Rad z zagranicą. Jeśli zważyć, że Związek Radziecki utrzymuje stosunki handlowo-ekonomiczne z większością państw świata i że zabiegają o nie najpotężniejsze i najbardziej znane firmy ze wszystkich kontynentów, ranga Polski na rynku ZSRR posiada dodatkową wymowę.

Partnerstwo to dowodzi bowiem, iż możemy sprostać zadaniom rewolucji naukowo-technicznej, wystawia nam dobre świadectwo na zewnątrz, pozwala zdobywać nowe i opłacalne we współpracy międzynarodowej specjalności przemysłowe. Nasza gospodarka narodowa, dzięki ścisłym powiązaniom z Krajem Rad, jest w stanie konkurować z wieloma rozwiniętymi przemysłowo państwami świata, dzięki czemu otwierają się przed nami nowe możliwości zwiększania eksportu na rynki krajów trzecich. Współdziałamy dziś przy produkcji coraz większej ilości wyrobów przemysłowych, nieraz bardzo skomplikowanych i poszukiwanych w zagranicznym handlu. Wymieniamy dokumentację naukowo-techniczną, zacieśniamy wzajemne związki kooperacyjne. Nowoczesne maszyny budowlane i włókiennicze, aparatura pomiarowo-obliczeniowa, superstatki, samoloty dla celów rolniczych, gotowe obiekty produkcyjne — oto tylko niektóre przykłady poskoradzieckiej współpracy w tej dziedzinie.

SZEROKA WYMIANA — WZAJEMNA POMOC

Są to sprawy dobrze znane radzieckiemu społeczeństwu. Miliony obywateli ZSRR spotyka się z nimi w codziennej pracy zawodowej.

Setki wielkich fabryk i zakładów wydobywczych wykonuje zamówienia dla naszego kraju. Z krzyworoskiego zagłębia odchodzą bez przerwy

Dokończenie na str. 4

MICHAŁ SKALENAJDO

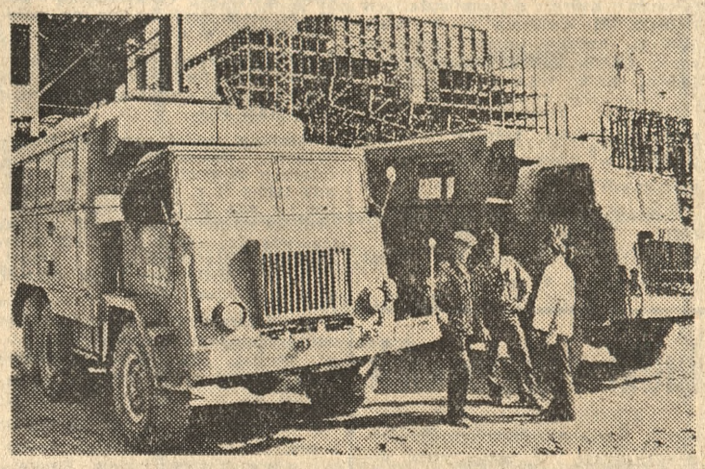

Polskie „Stary—606" to ruchome warsztaty naprawy taboru — na budowie wielkiego kombinatu azbestowego, powstającego w pobliżu wschodnich zboczy Uralu Południowego. Geolodzy odkryli tam bogate złoża rudy azbestowej. W oparciu o jej wykorzystanie powstaje kombinat budowany wspólnie przez 7 krajów członkowskich RWPG.

Fot. — CAF

Artykułem red. Stanisława Świerada z białostockiej „Gazety Współczesnej" rozpoczynamy akcję prasową pod nazwą „Między nami — województwami". Do akcji tej, której inicjatorem i koordynatorem jest Polska Agencja „Interpress", oprócz naszej redakcji zgłosiło się wiele innych gazet codziennych, m. in. z Białegostoku, Gdańska, Wrocławia, Szczecina, Krakowa, Łodzi, Koszalina i Opola. Nasi koledzy — dziennikarze z innych województw będą informować o najważniejszych doświadczeniach swego regionu, o inicjatywach społecznych warłych spopularyzowania, zastosowania bądź też zaadaptowania. Naszą akcją wymiany informacji prasowej pragniemy też przybliżyć osiągnięcia innych województw oraz oryginalne sposoby rozwiązywania różnych problemów gospodarczych i społecznych. Akcja ta — mamy nadzieję — będzie sprzyjać integracji województw i regionów.

Między nami — województwami

Szkoła marzeń

Gminną Szkołę Zbiorczą w Lipsku nad Biebrzą (woj. suwalskie) uważa się za najnowocześniejszą w Polsce. Więcej, mówi się o niej, że może służyć jako wzorzec przyszłej, gminnej dziesięciolatki. A przecież, gdy przystępowano do budowy szkoły, namiętnie dyskutowano nad jej wielkością i charakterem. Jedni twierdzili, że wystarczy dla Lipska szkoła, a raczej szkółka na miarę bieżących, doraźnych potrzeb, inni zaś wybiegali w przyszłość, mając przede wszystkim na uwadze planowaną reformę edukacji narodowej.

Jeśli więc budować, to z myślą o dziesięciolatce — ta zasada zwyciężyła. Lipsk, małe miasteczko na Suwalszczyźnie, które w swych dziejach przeżywało okresy świetności i upadku otrzymał szkołę, jakiej na pewno nie powstydziłoby się niejedno większe i bardziej szacowne miasto. Szkoła położona jest tuż nad brzegiem Biebrzy. Jej **bryła plastyczna dobrze została wkomponowana w piękny, unikatowy krajobraz.** Podkreśla to jeszcze mocniej oryginalna i nowa wykładzina, wykonana z poldexu, którą zastosowano w pokryciu elewacji zewnętrznych.

Ale przecież o nowoczesności lipskiej szkoły nie decyduje tylko projekt architektoniczny, lecz przede wszystkim jej bogate wyposażenie w najnowsze pomoce naukowe, sprzęt audiowizualny, meble. W wyposażeniu wnętrz uczestniczyły wszystkie kuratoria oświaty i wychowania, które przekazały swoje najlepsze doświadczenia i wszystko to, na co je było stać. Tegoroczna inauguracja nowego roku szkolnego miała więc okazałą oprawę.

Do dziś w lipskiej szkole trwają spory o to, komu przyznać palmę pierwszeństwa. W czołówce są kuratoria oświaty i wychowania w Białymstoku, Katowicach i Łodzi. Pierwsze zadbało o niezwykle bogate i pomysłowe wyposażenie klasy I i II. Czego tu nie ma. Tablice elementarzowe w formie składanych książek, tablice magnetyczne, komplet szafek, skrytek dla wszystkich uczniów do przechowywania wyprawek, cały zestaw urządzeń audiowizualnych (grafoskop, epidiaskop, magnetofon, telewizor kolorowy, adapter). Każdy uczeń ma swój oddzielny stolik.

Klasy, wyposażone przez kuratoria oświaty i wychowania w Łodzi i Katowicach, również szokują techniką. A więc przede wszystkim — pulpity sterownicze. **Za naciśnięciem odpowiednich guzików można uruchomić projektory filmowe, rzutniki, wysunąć na ścianę ekran, zaciemnić okna zasłonami, regulować oświetlenie na suficie...** I te klasy również otrzymały zestaw różnorodnego sprzętu audiowizualnego. W klasie katowickiej — nowość. Otóż stoliki wykonane są w formie trapezów, które w zależności od potrzeb można zestawiać w większe stoliki np. w czasie wykonywania doświadczeń w grupach.

Z klasami tymi śmiało jednak mogą konkurować np. sale do zajęć praktycznych dla dziewcząt i chłopców. Bardzo funkcjonalna jest sala do zajęć praktycznych dla dziewcząt, wyposażona przez Kuratorium Oświaty i Wychowania w Chełmie. Są tu maszyny wieloczynnościowe (zwykłe i elektryczne), aparaty dziewiarskie, sprzęt audiowizualny itp. **Jest też oddzielna sala do prowadzenia zajęć praktycznych z zakresu gospodarstwa domowego, oczywiście z lodówkami, pralkami, robotami kuchennymi.** Tę salę wyposażało Kuratorium Oświaty i Wychowania w Jeleniej Górze.

Pracownie plastyczna i muzyczna są fundacjami kuratoriów w Zamościu i Opolu. Kilka może słów o klasie wychowania muzycznego. Każde dziecko ma do dyspozycji tzw. dzwonki chromatyczne i proste flety. Ponadto w klasie jest pianino, zestaw mandolin, skrzypiec, akordeonów, gitar, instrumentów perkusyjnych. Jest też minipłytoteka.

I tak można opisywać klasę po klasie, pracownicę po pracowni, stołówkę, jadalnię, bibliotekę, świetlicę, harcówkę, słowem, całą lipską szkołę, która musi każdemu zaimponować. Wspomnę jeszcze, że wiele sal urządzono na ludowo, podkreślając najważniejsze elementy miejscowego, nadbiebrzańskiego folkloru, jak również poszczególnych regionów kraju, które włożyły swoją cegiełkę w wyposażenie szkoły. Takie wnętrza otrzymały m. in. świetlica (urządzało ją kuratorium w Skierniewicach), harcówka (kuratorium w Elblągu), klasa III (kuratorium w Łomży).

Na uwagę zasługuje również kompleksowość w programowaniu, projektowaniu, budowie i wyposażaniu Gminnej Szkoły Zbiorczej w Lipsku. Oprócz 24 izb lekcyjnych posiada ona pełnowymiarową salę, a raczej halę gimnastyczną, z galeriami dla widowni, szatniami, natryskami itp. Salę gimnastyczną urządzały i wyposażały w sprzęt kuratoria w Krakowie, Nowym Sączu i Tarnowie, które także spisały się na piątkę. Ponadto obok szkoły są 2 boiska do koszykówki, 2 boiska do siatkówki i 1 boisko do piłki ręcznej, które zimą można będzie zamienić na lodowiska. **W pobliżu szkoły wybudowano pełnowymiarowy basen pływacki (otwarty) z przystanią kajakową i kanałem prowadzącym do koryta Biebrzy. Te obiekty sportowe służyć będą szkole oraz miasteczku.** Wybudowano także dom, w którym nauczyciele otrzymali 12 mieszkań, a w najbliższej przyszłości planuje się budowę internatu. Wszystkie obiekty przekazano kompleksowo, w jednym dniu.

Gminna Szkoła Zbiorcza w Lipsku jest wspólnym dziełem pracowników resortu spraw wewnętrznych, którzy świadczyli składki na jej budowę, pracowników Przedsiębiorstwa Budownictwa Ogólnego „Pojezierze", żołnierzy WOP oraz mieszkańców miasteczka, zaangażowanych w budowę tego pięknego i nowoczesnego obiektu. Już pierwsze dwa miesiące wykazują, że szkoły nie budowano — jak to się mówi — na wyrost. Jest to po prostu taka szkoła, jakie winniśmy w drugiej połowie dwudziestego wieku budować w ośrodkach gminnych, by zapewnić pełne powodzenie reformy systemu oświaty w naszym kraju.

STANISŁAW ŚWIERAD

„Gazeta Współczesna" — Białystok

Tak to jest w „Powogazie"

Kontrolerzy swojej roboty

Wracamy do starego systemu. Od jutra znowu przyjdzie do was kontroler — powiedział na oddziale montażu wodomierzy inż. Feliks Czarnecki, kierownik działu kontroli jakości w Przedsiębiorstwie Aparatury i Urządzeń Komunalnych „Powogaz" — Poznań.

Monterzy przerywają pracę, patrząc na inżyniera na pół z niedowierzaniem, na pół z żalem:

— Jak to, przecież tak nam teraz dobrze idzie robota — przerywa milczenie Iwona Hałas.

— Baliście się przecież tej samokontroli. — Inżynierowi trudno ukryć zadowolenie z reakcji, jaką wywołał swoim żartem. A ja nie muszę nawet pytać robotników, którzy od kwietnia br. pracują w systemie zespołowej samokontroli, czy są z niej zadowoleni.

— Zawsze staraliśmy się dobrze pracować — mówi Czesław Woźniak, związany z „Powogazem" od 40 lat — ale kiedy był kontroler, on przykładał pieczątki i odpowiadał za to, żeby wyrobów nie trzeba było reklamować. Teraz każdy jest odpowiedzialny za swoją pracę, więc wstyd byłoby coś sknocić.

— Jeśli jakiś zespół źle zmontuję, koleżanka nie chce go ode mnie przyjąć i muszę zaraz poprawiać, a to już strata czasu — mówi I. Hałas. — Nie przyjmujemy też z innych wydziałów części źle wykonanych.

— Kiedy był u nas kontroler, często zdarzały się przestoje w pracy, bo nie nadążał on wszystkiego na czas sprawdzić — to Zbigniew Margowski, który pracuje tu już 32 lata. — Sam wtedy najwięcej krzyczałem, że nie mam co robić. Teraz podzespoły przechodzą ze stołu na stół; robota na nas czeka, a nie my na nią. Nie może mi się zdarzyć, żebym coś źle zmontował; syn mój, Jerzy, pracuje w stacji legalizacji i później by mi to wytykał.

— Z oddziału tego zdjęliśmy kontrolę, ale przed opuszczeniem zakładu wszystkie wodomierze przechodzą przez stację legalizacji — informuje mnie inż. Czarnecki. — Teraz już się nie zdarza, żeby któryś był źle zmontowany i musiał wrócić tutaj.

— Najważniejsze w tej samo kontroli zespołowej jest współdziałanie wszystkich dla dobrej jakości — mówi mistrz, Tadeusz Szymczak. — Każdy pilnuje, żeby zrobić dobrze, a jednocześnie kontroluje poprzednika. Gdyby coś nie zagrało, odpowiadałby za to cały zespół. Druga sprawa, to utrzymywanie rytmu pracy; zlikwidowanie przerw na kontrolę skróciło czas montażu o 50 procent. W starym systemie proces kontroli był często dłuższy od procesu wytwarzania.

A więc nowy styl pracy w „Powogazie". Lecz dlaczego dopiero teraz i dlaczego nie w całym zakładzie? Inżynier Czarnecki, który w „Powogazie" zaczął pracować w grudniu ubiegłego roku i którego oczkiem w głowie jest wprowadzany tutaj kompleksowy system sterowania jakością, wyjaśnia.

— Obecnie 68 pracowników „Powogazu" posiada uprawnienia samokontrolne. Oczywiście formę tę rozszerzamy, ale wszystko musi odbywać się stopniowo. Po pierwsze — staramy się doprowadzić do takiego zorganizowania produkcji, które ograniczałoby do minimum możliwość powstawania braków. Po drugie — od pracownika możemy dopiero wtedy żądać dobrej roboty, kiedy damy mu do ręki dobry materiał i niezawodne narzędzia. Jeżeli wtedy zrobi źle, przeprowadzamy z nim rozmowę i wspólnie szukamy przyczyn. Zlikwidowaliśmy kary pieniężne za braki, większe bowiem rezultaty przynosi oddziaływanie na ambicję załogi. Kiedy pracownik jest świadomy odpowiedzialności za swoją pracę i jest przy tym dobrym fachowcem otrzymuje uprawnienia samokontrolne.

Zakład, ufając pracownikowi, wygrywa bardzo dużo. Ale jednocześnie ryzykuje. I w „Powogazie" zdarzyła się już „wpadka": odbiorca zwrócił partię detali, z których jedna trzecia była wadliwa. Braki wynikły z niedopatrzeń kilku nastawiaczy automatów, mających uprawnienia samokontrolne. Według regulaminu należałoby im te uprawnienia odebrać. Ale inżynier Czarnecki wspólnie z szefem produkcji, inż. Stanisławem Pakulskim, szukają innego wyjścia.

— Zbyt dobry klimat został wytworzony w zakładzie i nie możemy sobie pozwolić na to, żeby psuć go posunięciami administracyjnymi — mówi inż. Czarnecki. — Sprawa nastawiaczy musi posłużyć nam jako kolejna okazja do pracy wychowawczej z załogą. Co środę nadajemy przez radiowęzeł audycję Studia DO-RO, której celem jest oddziaływanie na zmianę mentalności załogi, przekonanie jej do dobrej roboty. Możemy się pochwalić osiągnięciami. Zna pani zdarzające się niekiedy zjawisko niechęci do ludzi, którzy dobrze pracują? Koledzy krzywo na nich patrzą, albo wręcz szydzą z nich. No więc u nas nie ma już tego zjawiska. Nikt teraz nie przychodzi do studia z pretensjami, że się go chwali po nazwisku, bo równie konkretnie i personalnie wytykamy niedociągnięcia. Tego z kolei wszyscy chcieliby uniknąć, nic bowiem nie działa tak skutecznie, jak nacisk środowiska, które w ogromnej większości zaaprobowało nasz program. Wytworzenie takiego właśnie klimatu uważam za największe osiągnięcie wprowadzanego w zakładzie systemu sterowania j a k o ś c i ą p r a c y.

W Komitecie Zakładowym PZPR rozmawiam z I sekretarzem, Alfredem Idaszakiem.

— Kiedy po podjęciu u nas pracy inżynier Czarnecki przedstawił swój program teoretyczny, dotyczący kompleksowego sterowania jakością, stworzyliśmy mu dobre warunki do realizacji programu, zapewniając współdziałanie innych służb zakładu. Nowy styl pracy kontroli jakości pozwolił na zmniejszenie o 4 osoby liczby pracowników w tym dziale. Nic by się jednak nie udało, gdybyśmy nie mieli tak dobrej, wypróbowanej załogi, dla której nazwa „Powogaz" wiele znaczy. Ponad 42 procent załogi pracuje u nas powyżej 10 lat, a 40 osób — powyżej 25 lat. Oni właśnie są wzorem dla pozostałych i stwarzają atmosferę rzetelnej pracy. Aż 82 procent pracowników przystąpiło do IV konkursu „DO-RO".

Wiadomo mi jednak, że w „Powogazie" osiąga się dobre wyniki już od kilku lat. Czy więc nie za wiele przypisuje się wprowadzeniu nowego systemu pracy? Wątpliwości wyjaśnia zastępca szefa produkcji, inż. Andrzej Taisner:

— Oczywiście, plany j a k o ś wykonywaliśmy, ale gorzej było z j a k o ś c i ą. Ingerencja kontroli w finale produkcji, to już musztarda po obiedzie. Traciliśmy niepotrzebnie wiele czasu dla naprawiania braków. Również w dziale kontroli jakości mnożyły się nadgodziny, które dzisiaj oceniamy jako zupełnie zbyteczne. Teraz kontrola ingeruje w toku produkcji i zdarza się już, bardzo rzadko, że dopiero użytkownik wykrywa braki. Zbieranie od robotników, którzy są najlepszymi obserwatorami, uwag o produkcji, pozwala w porę usuwać usterki, dzięki czemu w krótkim okresie poprawiliśmy jakość szeregu wyrobów. Na przykład w taksometrze wprowadziliśmy w roku bieżącym ponad 60 zmian konstrukcyjno-technologicznych.

— Ogromnie pomaga nam w poprawie jakości produkcji — mówi inż. S. Pakulski — odwoływanie się do ambicji i możliwości załogi, która uwierzyła, że wiele potrafi. Zapanowała w zakładzie zdrowa rywalizacja między brygadami i wydziałami o zmniejszanie strat spowodowanych brakami. Myślę, że osiągnęliśmy już w tym względzie stan zadowalający — poniżej 1 procenta.

Inżynier Czarnecki nie zgadza się z tym. Uważa, że przy dobrej organizacji, opierając się na takiej załodze, jak powogazowska, można jeszcze bardziej pomniejszyć granice dopuszczalności strat, wyznaczane względami technicznymi. I dlatego właśnie program, który wprowadza się w zakładzie, jest otwarty, a jego pełna realizacja rozłożona na kilka lat.

GRAŻYNA SZULAK

W służbie oświaty nauki i kultury

4 listopada 1946 roku 20 państw — wśród nich Polska — ratyfikowało akt konstytucyjny Organizacji Narodów Zjednoczonych do Spraw Oświaty, Nauki i Kultury. Dzień ten uważa się za oficjalną datę powstania UNESCO, która w br. obchodzi swe 30-lecie.

Dziś członkami UNESCO jest 136 państw, wśród których większość stanowią kraje rozwijające się. Tak, jak w chwili powstania — UNESCO stawia sobie **za podstawowe zadanie udział w budowie pokoju,** i oparcie go na fundamentach intelektualnej i narodowej solidarności całego świata. **Środkami do realizacji tej misji są oświata, nauka, kultura i informacja.** UNESCO poparła ideę zwołania Konferencji Bezpieczeństwa i Współpracy w Europie, brała też udział w przygotowaniu jej aktu końcowego, który wymienia organizację jako realizatora postanowień w zakresie wielostronnej współpracy oświatowej, naukowej i kulturalnej.

Nasz kraj — za pośrednictwem narodowego, Polskiego Komitetu do Spraw UNESCO — od początku **aktywnie uczestniczy w pracach tej organizacji. Współdziałamy w wielkich międzynarodowych programach badawczych — m. in. hydrologicznym, oceanograficznym, społecznym, „Człowiek i biosfera". Ten ostatni program na wniosek Polski rozszerzony został o problematykę społeczną i ekonomiczną.** Zajęliśmy wiodącą pozycję w dziedzinie podejmowanych przez UNESCO zagadnień oświaty ustawicznej XVIII sesja konferencji generalnej przyjęła przed dwoma laty polską rezolucję w sprawie oświaty ustawicznej jako generalnie orientującą program oświatowy UNESCO. Polscy specjaliści pracowali nad sformułowaniami koncepcji takich programów badawczych UNESCO, jak międzynarodowa dekada hydrologiczna czy Światowy System Informacji (UNISIST).

Istotny był udział Polski w akcji doskonalenia programów uniwersyteckich; kongres nt. uniwersyteckiego nauczania chemii odbył się we Wrocławiu.

Rocznie około 30—40 polskich ekspertów uczestniczy w różnego typu organizowanych przez UNESCO spotkaniach specjalistów, m. in. przygotowujących materiały na kolejne sesje konferencji generalnej. **Coraz poważniejszą rolę odgrywa współpraca z komitetami narodowymi do spraw UNESCO innych krajów. Dobre rezultaty uzyskała np. pracująca pod egidą UNESCO komisja ekspertów Polski i RFN d.s. rewizji treści podręczników historii i geografii — opracowując wspólne zalecenia dotyczące całego historycznego okresu stosunków polsko-niemieckich. (PAP)**

Budowniczowie utrzymują wysokie tempo robót

Nowe obiekty Huty „Katowice", które jeszcze w tym roku rozpoczną produkcję są już podłączone do sieci elektrycznej, gazu, wody, pary. Zainstalowane maszyny i urządzenia poddawane są końcowym próbom montażowym i rozruchowym. Niebawem zakończy się suszenie nagrzewnic i przystąpi do suszenia wielkiego pieca. W rejonie przygotowania wsadu szybów rosną pryzmy rudy, koksików i topników. Pierwsza taśma spiekalnicza zdolna jest do wytwarzania spieku dla wielkiego pieca.

Ponad 60-tysięczna rzesza budowniczych i hutników nie zwalnia ani na chwilę tempa robót. Wartość wykonanych prac osiąga skalę niespotykaną na żadnym innym krajowym placu budowy — co miesiąc ponad 1 mld zł.

W Hucie „Katowice" nastąpi w br. nie tylko uruchomienie pierwszych wydziałów. Budowniczowie kombinatu wykonają równocześnie około 80 procent wszystkich prac przewidzianych w I etapie budowy metalurgicznego giganta. Stwarza to możliwość zakończenia I etapu budowy huty w IV kwartale przyszłego roku zamiast w pierwszym 1978 r. Zbuduje się do tego czasu trzecią taśmę spiekalniczą, drugi wielki piec oraz walcownie — średnią i dużą. (PAP)

Nad listami czytelników

„Czy na wypadek śmierci..."

Chociaż „nigdy nie wiadomo, co komu kiedy pisane", ludzie w wieku sędziwym — takie prawo natury — często myślami sięgają rzeczy ostatecznych i kłopoczą się o sprawy dla młodszych niezrozumiałe, a nawet wręcz irracjonalne. Pisze oto do redakcji czytelniczka:

„Pobieram rentę po zmarłym mężu i proszę o informację na łamach „Głosu", którego jestem stałą od lat abonentką, czy na wypadek mojej śmierci rodzina otrzyma pośmiertną odprawę, czyli trzymiesięczną rentę?"

Aby odpowiedź na zadane nam pytanie była w pełni kompetentna, poprosiliśmy o przedstawienie obowiązujących w tej mierze zarządzeń zastępcę dyrektora poznańskiego oddziału Zakładu Ubezpieczeń Społecznych, **Edmunda Kaczmarka :**

— W razie śmierci osoby, pobierającej emeryturę lub rentę, przysługuje zasiłek pogrzebowy osobie, która pokryła koszty pogrzebu zmarłego rencisty. Mówi o tym ustawa z 23. I. 1968 roku o powszechnym zaopatrzeniu emerytalnym pracowników i ich rodzin, w artykule 49. Treść jej zawiera Dziennik Ustaw z tego samego roku, w numerze 3.

Jeżeli koszt pogrzebu — wyjaśnia dalej zastępca dyrektora ZUS — został pokryty przez małżonka, dzieci, wnuki lub rodzeństwo czy też inną osobę, która prowadziła ze zmarłym wspólne gospodarstwo domowe, zasiłek pogrzebowy przysługuje w trzykrotnej wysokości pobieranej ostatnio emerytury lub renty wraz z dodatkami z wyłączeniem jednak dodatku rodzinnego.

W przypadku natomiast, gdy koszty pogrzebu poniosła inna niż wymienione powyżej osoba, zasiłek pogrzebowy pokryje faktycznie poniesione wydatki na ten cel, nie wyższe jednak, aniżeli trzykrotna wysokość pobieranej ostatnio renty lub emerytury. (zk)

Polska w oczach ludzi radzieckich

Dokończenie ze str. 3

wagony z rudą żelaza dla polskich hut. Przez rurociąg „Przyjaźń" płynie do Płocka tatarska ropa naftowa, z dalekiego Uzbekistanu wyjeżdżają pociągi załadowane bawełną dla łódzkich przędzalni, statki z Murmańska dowożą nam apatytową rudę, w kierunku polskiej granicy ciągną platformy kolejowe wypełnione niepowtarzalnymi urządzeniami i maszynami, przeznaczonymi dla budującej się huty „Katowice" i innych obiektów przemysłowych.

Równocześnie radziecki robotnik i inżynier posługują się coraz częściej polską techniką. Dobrą renomę zyskały sobie w Kraju Rad nasze gotowe obiekty inwestycyjne, a zwłaszcza fabryki kwasu siarkowego, zakłady przemysłu spożywczego i drzewnego, wytwórnie materiałów budowlanych. Świetną sprawność eksploatacyjną i nawigacyjną wykazują polskie statki, zakupione przez radziecką flotę handlową i rybacką. Obustronna wymiana, wynikająca z pogłębiającego się podziału pracy, obejmuje również towary powszechnego użytku. Związek Radziecki zaopatruje nas w bogaty asortyment artykułów elektrotechnicznych, w telewizory, aparaty radiowe i fotograficzne, w lodówki, zegarki, my zaś sprzedajemy znaczne ilości odzieży, konfekcji, sprzętu turystycznego, kosmetyków i leków.

SPOTKANIA Z POLSKĄ

„Spotkania z Polską" odbywają się więc i w sklepach, domach mody, salonach kosmetycznych. Te osobiste kontakty z naszymi wyrobami kształtują w codziennym życiu opinię o ich jakości i przydatności.

Pełne klientów są stoiska w księgarniach oferujących polskie książki. I to nie tylko w Moskwie, Leningradzie, Kijowie czy Mińsku, ale i w tak odległych miastach jak Murmańsk, Nowosybirsk, Władywostok.

Wysoko cenią też mieszkańcy radzieckich republik naszą sztukę filmową i teatralną. Coroczne festiwale i pokazy polskiej kinematografii i dramaturgii budzą wciąż rosnące zainteresowanie. Duża to dla Polaka satysfakcja, gdy w czasie pobytu za granicą notować może na każdym niemal kroku obecność swojego ojczystego kraju. W przypadku Związku Radzieckiego jest ona tym większa, że towarzyszy jej widoczne uznanie dla naszego dorobku, wysoka ocena polskich wyrobów, zadowolenie z rezultatów partnerstwa, podziw dla polskiej sztuki i kultury.

U źródeł tego serdecznego stosunku dla socjalistycznej Polski tkwi głębokie przekonanie, sprawdzone ponad trzydziestoletnią owocną współpracą, że jesteśmy partnerem, na którym zawsze można polegać, z którym łączą szczególnie bliskie więzi ideowe i polityczne, wszechstronna, wzajemnie korzystna współpraca gospodarcza, prawdziwie dobrosąsiedzka pomoc i zwykła ludzka życzliwość.

MICHAŁ SKALENAJDO

Ośmiu partnerów przemysłu

Powstają regionalne zrzeszenia do spraw wspólnych zakupów

Niektóre wojewódzkie przedsiębiorstwa handlu wewnętrznego ze względu na zbyt mały udział w obrotach ogólnokrajowych nie mogły być równorzędnymi dla dużych producentów partnerami. Stąd, **by wszystkim zapewnić równe możliwości zaopatrzenia, organizowane są** — na zasadzie wzajemnej, wielostronnej umowy o współpracy i koordynacji branżowej w obrocie artykułami włókienniczymi, odzieżowymi, galanteryjnymi i skórzano-włókienniczymi — **zrzeszenia do spraw wspólnych zakupów wyrobów przemysłu lekkiego.**

Wydzielono 8 rejonów, których zrzeszenia liczą od 4 do 8 wojewódzkich przedsiębiorstw. Wybrane przedsiębiorstwo reprezentuje w rozmowach z przemysłem interesy wszystkich członków zrzeszenia danego regionu; wcześniej ustala się wspólnie zapotrzebowanie, a na tej podstawie szczegółowe zestawienia. Taka organizacja przede wszystkim sprzyja wzmocnieniu pozycji handlu w kontaktach z producentami.

Zrzeszenie rejonu środkowo-zachodniego grupuje Wojewódzkie Przedsiębiorstwa Handlu Wewnętrznego z Poznania (wiodące), Bydgoszczy, Kalisza, Konina, Piły, Torunia i Włocławka. (pik)

HUMOR I SATYRA

Super-automat.

sport·sport·sport

Dwa mecze białoczerwonych z NRD

W najbliższą środę 10 bm., rozegrane zostaną dwa międzypaństwowe mecze piłkarskie drużyn Polski i NRD. W Eisenhuetenstadt spotkają się drugie reprezentacje Polski i NRD.

Na spotkanie to trener Ryszard Kulesza powołał następujących zawodników: bramkarze — Andrzej Turek (Lech) i Leszek Kwaśniewicz (Lechia); obrońcy — Wójtowicz (Szombierki), Janas (Widzew), Bulzacki (ŁKS), Korek (Odra), Boguszewicz (Arka); rozgrywający i napastnicy — Piaszewski (Wisła), Ludyga (GKS Tychy), Szymura (ROW Rybnik), Pawłowski i Sybis (Śląsk Wrocław), Kusto (Wisła), Korynt (Lechia) oraz Mazur (Zagłębie Sosnowiec).

W Opolu natomiast odbędzie się mecz Polska — NRD reprezentacji młodzieżowych (do 21 lat). Trener Marian Szczechowicz wyznaczył do tego zespołu następujących zawodników: Kensy, Kozłowski i Szczech (wszyscy Pogoń Szczecin), Kapka, Nawałka i Wróbel (wszyscy Wisła), Grześkowiak (Lech), Podgórny (Odra), Adamczyk (Stoczniowiec), Motyka (Hutnik N. Huta), Dziuba (ŁKS), Baran (Stal St. Wola), Kakietek (Legia), Forajter (Ruch), Lonka (Polonia Bytom) i Kostrzewa (Zagłębie Sosnowiec). (PAP)

Hokej na lodzie

Kanada zgłoszona do mistrzostw świata

Na Kongresie Międzynarodowej Federacji Hokeja na Lodzie w Paryżu, podano do wiadomości, że Kanada została oficjalnie zgłoszona do udziału w mistrzostwach świata w Wiedniu. Kanadyjczycy nie uczestniczyli w mistrzostwach świata od 1968 r. Prócz Kanady w wiedeńskich mistrzostwach, które się odbędą w dniach 21 kwietnia — 8 maja 1977 r., wezmą udział reprezentacje CSRS, ZSRR, Szwecji, Finlandii, RFN, USA i Rumunii.

Dziewięć zespołów, w tym również Polska, zgłosiło się do udziału w mistrzostwach świata grupy „B", które odbędą się w Tokio, w dniach 11 — 20 marca 1977 r. Natomiast w grupie „C" w turnieju w Kopenhadze uczestniczyć będzie 7 drużyn.

× dalekopisem

W dalszym ciągu turnieju tenisowego w Kolonii, zaliczanego do punktacji Grand Prix, w pierwszej rundzie gry podwójnej Polak, Jacek Niedźwiedzki i Amerykanin Pearson przegrali z parą kolumbijsko-amerykańską Betancur — Ross 4:6, 3:6.

W zaległym meczu I ligi siatkówki mężczyzn Płomień Sosnowiec pokonał Górnika Siemianowice 3:0 (15:5, 16:14, 15:1).

W Brazylii podano do wiadomości, że we wrześniu 1977 r. zakończy definitywnie karierę zawodniczą jeden z najsłynniejszych piłkarzy świata — Pele. W tym okresie wygasa kontrakt Pelego z nowojorskim klubem Cosmos. Po raz ostatni Pele wystąpi na boisku Nowego Jorku w meczu Cosmos — Santos, a więc klubów, w których piłkarz ten występował w swej karierze. Ciekawostką jest to, że Pele grać będzie po połowie meczu w obu zespołach...

W międzypaństwowym meczu bokserskim juniorów (do 19 lat) reprezentacja Anglii pokonała drużynę RFN 13:4.

Ustalony został program tradycyjnego, noworocznego turnieju czterech skoczni, który na przełomie 1976 i 77 r. rozegrany zostanie już po raz 25. Pierwszy konkurs skoków odbędzie się 30. 12. br. w Obersdorfie, drugi 1. 1. 1977 r. w Garmisch-Partenkirchen, trzeci 4. 1. w Innsbrucku oraz ostatni 6. 1. w Bischofshofen.

W eliminacyjnym meczu strefy południowoamerykańskiej Pucharu Davisa, Boliwia wyeliminowała Peru, wygrywając w Cochabamba 4:1.

Z Newport (USA) wystartował 1 bm. do samotnego rejsu dookoła świata kpt. Zbigniew Puchalski na jachcie „Miranda". Polski żeglarz zamierza opłynąć kulę ziemską, płynąc m. in. przez Władywostok.

Pięć poznanianek w reprezentacji koszykarek

W dniach 4—8 listopada w Czechosłowacji odbędzie się międzynarodowy turniej koszykarek, w którym oprócz reprezentacji Węgier, Rumunii, ZSRR, zespołów klubowych CSRS grać będzie również nasza drużyna narodowa. W jej składzie pod nieobecność zawodniczek Wisły znalazło się aż pięć koszykarek poznańskich: E. Gumowska, E. Ziętarska i M. Jóźwiak (AZS), D. Fromm (Lech) i I. Linka (Olimpia).

W związku z wyjazdem reprezentacji, najbliższa kolejka rozgrywek o mistrzostwo I ligi odbędzie się dopiero 13 i 14 listopada. (wił)

Wybrzeże Gdańsk w I lidze żużlowej

W barażowym meczu o prawo występu w I lidze żużlowej Śląsk Świętochłowice pokonał Wybrzeże Gdańsk 57:39. Mimo zwycięstwa Śląska w I lidze jeździć będą jednak żużlowcy Wybrzeża, którzy wygrali pierwsze spotkanie na własnym terenie większą ilością punktów. Mecz w Świętochłowicach był bardzo interesujący. Najlepiej jeździł Jan Mucha ze Śląska, który zdobył komplet, 15 pkt. O 2 pkt. mniej uzyskał P. Waloszek. Najwięcej punktów dla Wybrzeża zdobyli Kowalski i Malinowski — po 8.

10:0 wygrały pingpongistki Stomila

Pięknym sukcesem zakończył się II-ligowy mecz pingpongistek poznańskiego Stomila z Burzą Wrocław. Wygrana 10:0 mówi sama za siebie. Stomil ma bardzo młody i utalentowany zespół: Dorota Baranowska i Beata Filipowska liczą po 13 lat, a Aleksandra Mruk — 15. Wymieniona trójka to członkinie młodzieżowej kadry narodowej.

Dodać warto, że była to druga wygrana Stomila w niedawno rozpoczętych rozgrywkach II ligi. W pierwszym meczu uległ im lokalny rywal San 4:6. (ad)

Fibak w ćwierćfinale londyńskiego turnieju

We wtorek, w drugim dniu halowego tenisowego turnieju Grand Prix w Londynie, wystąpił Wojciech Fibak. W I rundzie Polak spotkał się z Robinem Drysdale, odnosząc z reprezentantem W. Brytanii łatwe zwycięstwo 6:0, 6:0.

☆

Wojciech Fibak pokonał kolejną przeszkodę podczas turnieju tenisowego, rozgrywanego w Londynie. W środę zwyciężył jedną z najlepszych rakiet Europy, Włocha Bertolucciego 6:7, 6:2, 7:6. Spotkanie było zacięte i miało nietypowy przebieg. W pierwszym secie Fibak prowadził 5:3 i miał trzy setbole, w drugim prowadził 2:0 Bertolucci i gładko przegrał seta 2:6, w trzecim secie Fibak prowadził już 3:0 i 4:1, ale wygrał dopiero w tie-breaku 7:6, awansując do ćwierćfinału.

Rozstawiona z numerem 1 para Fibak — Ramirez, wycofała się z debla z powodu przemęczenia. Obaj tenisiści stoczyli ze sobą bardzo ciężki pojedynek na turnieju w Wiedniu i — jak oświadczył londyńskiemu korespondentowi PAP Wojciech Fibak — wspólnie postanowiono skoncentrować się na turnieju indywidaulnym.

B. Borg najsprawniejszy

W Vichy odbył się wielobój sprawnościowy obejmujący m. in. konkurencje lekkoatletyczne, wioślarskie. Na starcie stanęli czołowi sportowcy Europy.

Najsprawniejszym okazał się szwedzki tenisista Bjoern Borg, który zdobył 53 pkt. wyprzedzając rekordzistę świata w biegu na 110 m ppł Francuza Guya Druta — 45 pkt. oraz belgijskiego lekkoatletę Ivo Van Damme — 44 pkt. (PAP)

Piłka nożna

KLASA WOJEWÓDZKA KONIŃSKA

Zagłębie Konin — Olimpia Koło 2:0
Zjednoczeni Konin — LZS Golina 3:3
Górnik Kłodawa — LZS Kleczew 0:1
LZS Ślesin — Budowlani Słupca 1:5
WKS Vitcovia — Start Uniejów (w.o.) 3:0
LZS Sompolno — Orkan Strzałkowo 1:4

1. Zagłębie	10	20:0	58:6
2. Olimpia	10	15:5	26:11
3. Orkan	9	14:4	25:12
4. Vitcovia	10	12:8	18:19
5. LZS Golina	10	10:10	13:18
6. Górnik	9	9:9	13:16
7. Zjednoczeni K.	10	9:11	26:31
8. Budowlani	9	8:10	25:22
9. LZS Ślesin	10	8:12	16:23
10. LZS Kleczew	9	8:10	13:23
11. LZS Sompolno	10	2:18	12:32
12. Start Uniejów	10	1:19	9:46

Jesienne biegi przełajowe

Na terenach Ośrodka Szkoleniowo-Wypoczynkowego Przedsiębiorstwa PGR w Błażejewku rozegrano finały biegów przełajowych dla dzieci i młodzieży pracowników PGR województw: poznańskiego, konińskiego, leszczyńskiego, kaliskiego.

Na starcie stanęło przeszło 200 młodych adeptów lekkiej atletyki w wieku 8—17 lat, wyłonionych z zawodów w kombinatach i rejonach.

Puchar LKS „Orkan" w Poznaniu, który patronował imprezie, przypadł w udziale reprezentacji Kombinatu PGR Jarosławiec (92 pkt.). Dalsze miejsca zajęły kombinaty z Objezierza — 59 pkt. przed Sokołowem — 56 pkt. i Raszewami — 52 pkt.

A oto zwycięzcy poszczególnych konkurencji: dziewczęta 300 m — Ramer (Raszewy), 600 m — Paczkowska (Raszewy), 800 m — Machajewska, 1000 m Cichowlas i Radziejewska (wszystkie Jarosławiec); chłopcy: 300 m Taterski (Książ), 1000 m Jackowski (Objezierze), 2000 m — Cichowlas (Jarosławiec), 3000 m — Pujdak (Sokołowo).

W 37 rocznicę rozstrzelania bohaterskich synów Ziemi Śremskiej SZS i ZBoWiD w Śremie już po raz trzeci zorganizował biegi przełajowe o „Memoriał 20 Października". Zgromadzona na stadionie młodzież wszystkich szkół śremskich oddała hołd poległym. Zmaganiom lekkoatletów towarzyszył znicz przyniesiony przez sztafetę sportowców z miejsc uświęconych krwią poległych.

Spośród 852 startujących, najlepiej spisali się uczniowie Szkoły Podstawowej nr 4, którzy zwyciężyli w kategorii szkół podstawowych przed Zbiorczą Szkołą Gminną i SP nr 2. W kategorii szkół ponadpodstawowych zwyciężyli uczniowie LO przed ZSZ i ZSZ HCP. (f)

UWAGA!

JEŚLI CHCESZ ZDOBYĆ ZAWÓD MOTORNICZEGO TRAMWAJOWEGO LUB KIEROWCY AUTOBUSOWEGO ZGŁOŚ SIĘ DO

WOJEWÓDZKIEGO PRZEDSIĘBIORSTWA KOMUNIKACYJNEGO w Poznaniu.

Od kandydatów nie jest wymagane posiadanie jakiegokolwiek prawa jazdy.

W okresie szkolenia słuchacze otrzymują wynagrodzenie.

Bliższych informacji udziela i zgłoszenia przyjmuje Dział Spraw Osobowych WPK, ul. Głogowska 131, telefon 612-41, wewn. 32 lub 34.

4874-K1

Praca ● Nauka

Krawcowa do szycia konfekcji potrzebna. Osiedle Przyjaźni 13 m. 74. 5629g

Mężczyzna 30-letni, podejmie jakąkolwiek pracę stałą w Poznaniu. Oferty — „Prasa", Grunwaldzka 19 dla 5054g.

Opiekunki do rocznego dziecka poszukuje małżeństwo lekarskie. Osiedle Kosmonautów, tel. 20-15-13 — po godz. 15. 5298g

Kobiety i mężczyźni, potrzebni do zbioru porów. Starołęcka 196a. 2710g

Palacza oraz mężczyznę i kobietę, zatrudni natychmiast ogrodnictwo. Zakwaterowanie zapewniam. Poznań - Psarskie, Słodyńska 6. 5353g

Panią uczciwą do prowadzenia domu z gotowaniem dla dwóch osób — przyjmę zaraz na stałe. Warunki bardzo dobre. Osobny pokój. Wiadomość: Dzierżyńskiego 37 (sklep z konfekcją). 5245g

Przyjmę blacharzy i monterów na wentylację oraz instalatora wod.-kan. — Czajka, Garncarska 3, w godz. 12—16. 5473g

Panienka do prac w laboratorium biologicznym — zaraz potrzebna. Oferty „Prasa", Grunwaldzka 19 dla 5951g.

Kupno ● Sprzedaż

Kupię kożuch damski. Telefon 67-61-87, od godz. 15. 5942g

Sprzedam szafę trzydrzwiową, jasną. Os. Jagiellońskie 46 m. 3. 3652g

Sprzedam nowe narty — „Sudety" z wyposażeniem. Tel. 402-07. 3632g

Sprzedam nowy kożuch męski, rozmiar duży. Poznań, ul. Miastkowska 75a m. 1. 5962g

Sprzedam taksometr „Poltax 2". Ul. Gorczyczewskiego 6 m. 10. 5478g

Buraki pastewne oraz marchew pastewną czerwoną sprzedam. Mieczysław Kubiak, Trzek koło Kostrzyna. 1263p

● Samochody

Sprzedam Żuka. Koźmin Wlkp., ul. PPR 10, tel. 364. 5450g

Sprzedam Nysę 501 Towos. Stan idealny. Mieczysław Piechut, Wałcz, Piastowska 1, tel. 31-53. 1218p

Sprzedam Fiata 1500 MR. Hetmańska 13 m. 7. 2903g

Sprzedam Zastawę 750 w bardzo dobrym stanie. R. Stolp, Chodzież, Wojska Polskiego 22 m. A 2. 1270p

● Lokale

Przyjmę na wspólny pokój panienkę. Szczepankowo 96 a. 5804g

M-4 typu własnościowego na Os. Czecha, do wynajęcia, na okres 2 lat. Płatne z góry. Oferty „Prasa", Grunwaldzka 19 dla 5698g.

Kupię M-3 własnościowe, lub dom jednorodzinny. Peryferie niewykluczone. Oferty — „Prasa", Grunwaldzka 19 dla 5845g.

Kupię kawalerkę lub M-2, własnościowe. Poznań, Zagonowa 12 m. 2. 3419g

Pracująca panna, bez nałogów, poszukuje niekrępującego pokoju przy samotnej osobie. Płatne miesięcznie. Najchętniej Grunwald, Centrum, Stare Miasto. Oferty „Prasa" Grunwaldzka 19 dla 3424g.

Zamienię ze względów rodzinnych mieszkanie spółdzielcze typu M-3, standard wyższy, Rataje — na równorzędne Łazarz lub okolica. Tel. 607-96. 3529g

Młode małżeństwo z dzieckiem, członkowie SM — poszukuje mieszkania — względnie pokoju z kuchnią w Poznaniu lub okolicy. Oferty „Prasa" Grunwaldzka 19 dla 3519g.

Zamienię spółdzielcze M-2 w Świdnicy — na podobne w woj. poznańskim. Poznań, tel. 78-23-00 lub oferty — „Prasa", Grunwaldzka 19 dla 3485g.

Przyjmę studentkę na wspólny pokój (woda ciepła, centralne ogrzewanie). Oferty „Prasa" Grunwaldzka 19 dla 3491g.

Kupię mieszkanie własnościowe M-2, M-3. Oferty — „Prasa", Grunwaldzka 19 dla 3449g.

Student z żoną, członkowie SM, poszukuje pokoju, może być nieumeblowany. Oferty „Prasa" — Grunwaldzka 19 dla 3543g

Inowrocław! Pokój, kuchnią, łazienką, c. o. — zamienię na podobne w Poznaniu, Ostrowie. Oferty „Prasa", Grunwaldzka 19 dla 3570g.

Ostrów Wlkp.! Zamienię komfortowe M-4 dwupokojowe — na podobne w Poznaniu. Informacje: Poznań, tel. 20-22-73. 3586g

Kupię M-2, M-3 własnościowe. Tel. 527-73, godz. 16—20. 3627g

Zamienię komfortową kawalerkę z telefonem, kwaterunkową, nowe budownictwo, Sołacz — na mieszkanie spółdzielcze dwu lub trzypokojowe, najchętniej Winogrady. Tel. 453-38, po godz. 19 lub oferty — „Prasa", Grunwaldzka 19 dla 3651g.

● Nieruchomości

Sprzedam dom jednorodzinny z wygodami w Puszczykowie. Oferty „Prasa", Grunwaldzka 19 dla 4992g.

Kupię działkę z prawem zabudowy. Oferty „Prasa", Grunwaldzka 19 dla 3256g.

Rekreacyjną działkę przy jeziorze z campingiem lub bez kupię, w okolicy Poznania. E. Perkowski, Poznań, Gołębia 6 m. 9. 5395g

Sprzedam w Wągrowcu połowę willi, wolne 5 pokoi. Informacje: Poznań, tel. 78-08-78, od godz. 14. 5859g

Zguby ● Różne

Zgubiono prawo jazdy kat. A + B + T wydane przez Wydział Komunikacji w Słupcy na nazwisko Grzegorz Pocztarek, Adomierz, woj. konińskie. 1278p

Zaginiony dog czarny — (pies), do odebrania. Poznań, Radosna 64. 5993g

Zakład Usługowy — Wielisław Misiurewicz — bezpyłowo cyklinuje parkiety, malowane podłogi — lakieruje. Tel. 67-46-28. 6051g

Naprawa lodówek. Telefon 33-16-07, Hajdrych. 5537g

Aloesy lecznicze wysyła hodowla. Stanisław Kluz, 64-720 Lubasz. 1050p

● Matrymonialne

Dla samotnych — oferty w Biurze Matrymonialnym „Swatka", 90-434 Łódź, Piotrkowska 133. 2401-K2

UWAGA! NOWOŚĆ UWAGA!

DLA PAŃ!

MŁODY, ESTETYCZNY, ZDROWY I ŁADNY WYGLĄD ZAPEWNIA SYSTEMATYCZNE KORZYSTANIE Z ZABIEGÓW KOSMETYCZNYCH Z ZASTOSOWANIEM APARATÓW:

- **Skin Flower — oczyszczanie skóry twarzy przez zasysanie o działaniu głębinowym;**
- **Desincrustant — oczyszczanie skóry przy pomocy jonizatora;**
- **Depi - Dale — usuwanie zbędnego owłosienia;**
- **Vacuum - Dale — masaż podciśnieniowy ciała**

oraz

ZABIEGI REGENERACYJNE GENERATOREM PRĄDU WYSOKIEJ CZĘSTOTLIWOŚCI A. F. ULTRA MODEL 310

oferują zakłady:

- **nr 3 — „Dom Usług", ul. Czerwonej Armii 52/56**
- **nr 48 — ul. Świt 34/36**
- **nr 55 — Osiedle Jagiellońskie**
- **nr 52 — ul. Czerwonej Armii 25**
- **nr 89 — Plac Wolności 2**

Gwarantujemy solidną i fachową obsługę, którą wykonują wysoko kwalifikowani pracownicy.

PORAD UDZIELA LEKARZ DERMATOLOG W ZAKŁADACH NR 3, 55 i 89.

Spółdzielnia Pracy Fryzjersko - Kosmetyczna Poznań, ul. Garbary 64

4857-K1

Dnia 29 października 1976 roku zmarł były dyrektor Delegatury CZRSZZ i wicedyrektor Izby Rzemieślniczej w Poznaniu,

ANTONI KOŃCZAK

odznaczony Złotym Krzyżem Zasługi, Odznaką Zasłużonego Działacza Ruchu Spółdzielczego oraz Złotą Odznaką Izby Rzemieślniczej w Poznaniu

W Zmarłym straciliśmy oddanego sprawie wielkopolskiego rzemiosła działacza, wybitnego organizatora ruchu spółdzielczego oraz serdecznego kolegę.

Pogrzeb odbędzie się dnia 4 listopada 1976 r. o godz. 11.55 na cmentarzu junikowskim.

Żonie oraz Rodzinie Zmarłego wyrazy szczerego współczucia składają

Rada — Zarząd i pracownicy Izby Rzemieślniczej w Poznaniu.

5803g

W dniu 1 listopada 1976 r. zmarł niespodziewanie przeżywszy lat 78, opatrzony Sakramentami św., nasz najukochańszy i najdroższy mąż, tatuś, teść i dziadziuś, śp.

FRANCISZEK DZIKOWSKI

emerytowany nauczyciel

Pogrzeb odbędzie się dnia 4 bm. o godz. 14 na cmentarzu przy ul. Lutyckiej.

W głębokim smutku i żalu pogrążona **żona z rodziną**

Ul. Sadowa 25. 5938g

W dniu 2 listopada 1976 r. zmarł po krótkiej chorobie, opatrzony Sakramentami św., nasz najdroższy mąż, ojciec, teść, dziadek i szwagier, przeżywszy lat 68, śp.

ANTONI NAWROT

Pogrzeb odbędzie się dnia 6 bm. w godz. rannych na cmentarzu w Wąsowie.

W głębokim smutku pogrążona **RODZINA**

Wąsowo, koło Nowego Tomyśla. 6008g

---

† Dnia 2 listopada 1976 roku zmarł po długich i ciężkich cierpieniach przeżywszy lat 64, mój kochany mąż, nasz ojczym, śp.

WŁADYSŁAW SZTUCKI

Pogrzeb odbędzie się 4 bm. o godz. 15.30 na cmentarzu w Puszczykowie.

W głębokim smutku pogrążona **żona z córkami**

2936-U3

---

† Dnia 1 listopada 1976 r. zmarł po ciężkiej i długiej chorobie w wieku 77 lat, mój najdroższy mąż i wujek, śp.

FRANCISZEK KRUPA

Pogrzeb odbędzie się dnia 5 bm. o godz. 13 na cmentarzu na Miłostowie.

W smutku pogrążona **żona z rodziną**

Ul. Bałtycka dz. 105.

2933-U3

---

† Dnia 31 października 1976 r. zmarł mój najdroższy i najtroskliwszy mąż, nasz ukochany ojciec, teść i dziadziuś, przeżywszy lat 69, śp.

FRANCISZEK NOWAK

emeryt PKP

Pogrzeb odbędzie się dnia 5 bm. o godz. 13.40 na cmentarzu junikowskim.

W głębokim smutku pogrążona **żona z rodziną**

Prosimy o nieskładanie kondolencji.

Ul. Głogowska 29 m. 22. 2898-U3

---

† Dnia 30 października 1976 r. przeżywszy lat 67 odeszła od nas

ANIELA GABRYSIAK

z domu Katerlak

Pogrzeb odbędzie się dnia 4 bm. o godz. 14 na cmentarzu w Żabikowie.

W smutku pogrążona **RODZINA**

5953g

Dnia 31 października 1976 r. zmarł po długich i ciężkich cierpieniach mój najdroższy mąż, kochany tatuś, syn, zięć, szwagier i wujek, przeżywszy lat 42

EDWARD MAŁASIEWICZ

Pogrzeb odbędzie się dnia 5 bm. o godz. 9.15 na cmentarzu junikowskim.

W głębokim smutku pogrążona **żona z rodziną**

5904g

Dnia 29 października 1976 roku zmarł członek naszego Towarzystwa

mgr inż. HENRYK SZAŁA

Żegnamy Go z żalem.

Rodzinie Zmarłego składamy wyrazy serdecznego współczucia.

Towarzystwo Urbanistów Polskich Oddział w Poznaniu

2922-K3

Dnia 1 listopada 1976 r. zmarła po długich i ciężkich cierpieniach nasza ukochana matka, teściowa i babcia, śp.

ANIELA NAWROCKA

Msza żałobna odprawiona zostanie w dniu 4 bm. o godz. 15 w kościele parafialnym w Spławiu, po czym pogrzeb na cmentarzu.

W głębokim smutku pogrążona **RODZINA**

5926g

---

† Dnia 1 listopada 1976 r. zmarła po ciężkich cierpieniach, namaszczona Olejami św., nasza najdroższa żona, matka, teściowa, babcia, przeżywszy lat 60, śp.

MARIANNA KRAWIEC

z domu Dera

Pogrzeb odbędzie się 4 bm. o godz. 10 z domu żałoby na cmentarz w Kicinie.

W głębokim smutku pogrążona **RODZINA**

Kicin, ul. Poznańska 27. 2935-U3

---

† Dnia 1 listopada 1976 roku zmarł nagle w wieku 67 lat, opatrzony Sakramentami św., nasz ukochany mąż, ojciec, brat, szwagier i wujek

JAN WALKOWIAK

mistrz koszykarski

Pogrzeb odbędzie się w dniu 6 bm. o godz. 12.15 na cmentarzu na Junikowie.

W głębokim smutku pogrążona **żona z rodziną**

Ul. Głogowska 74 m. 6. 2893-U3

---

† W dniu 1 listopada 1976 r. zmarł po krótkich i ciężkich cierpieniach w wieku 76 lat nasz najukochańszy mąż, tatuś, teść, dziadek i pradziadek, śp.

JAN GRAJEK

Msza św. odprawiona zostanie dnia 5 bm. o godz. 14 w kościele św. Andrzeja w Poznaniu - Spławiu, po czym odbędzie się pogrzeb na cmentarzu parafialnym.

Pozostaje w głębokim żalu **żona z rodziną**

Ul. Skibowa 3. 6052g

---

† Dnia 2 listopada 1976 roku zakończył swoje pracowite, pełne poświęcenia życie, przeżywszy lat 85, nasz najdroższy ojciec, teść i dziadek, śp.

FRANCISZEK KEMPIŃSKI

Pogrzeb odbędzie się w piątek, 5 bm. o godzinie 14 na cmentarzu na Miłostowie.

W głębokim smutku pogrążona **RODZINA**

Ul. Warszawska 61. 2934-U3

---

† Dnia 31 października 1976 roku zmarł po ciężkich cierpieniach mój kochany mąż, najdroższy tatuś, syn, brat, zięć i szwagier, śp.

JAN GRZESIAK

lat 30

Pogrzeb odbędzie się dnia 4 bm. o godz. 14 z domu żałoby na cmentarz w Kicinie.

W głębokim smutku pogrążona **żona z rodziną**

Czerwonak, ul. Okrężna 3. 2937-U3

---

† Dnia 1 listopada 1976 r. zmarł, opatrzony Sakramentami św., mój najdroższy mąż, najlepszy przyjaciel życia, kochany brat, szwagier i wujek, śp.

ANDRZEJ KUSIAK

Pogrzeb odbędzie się dnia 5 bm. o godz. 9.50 na cmentarzu junikowskim.

W głębokim smutku pogrążona **żona z rodziną**

2938-U3

---

† Dnia 31 października 1976 roku przeżywszy lat 69, opatrzona Sakramentami św., zakończyła swe pracowite i pełne poświęcenia życie nasza ukochana mamusia, teściowa i babunia, śp.

MARIANNA DRZEWIECKA

z domu Wieczorek

Pogrzeb odbędzie się dnia 4 bm. o godz. 13.45 na cmentarzu parafialnym w Kiekrzu k. Poznania.

Łozowa 42 m. 1. 2941-U3

Dnia 3 listopada 1976 r. zmarł opatrzony Sakramentami św., mój kochany mąż, nasz ukochany ojciec, teść, dziadek i pradziadek, przeżywszy lat 89, śp.

JAN SOKOŁOWSKI

Pogrzeb odbędzie się w piątek, dnia 5 bm. o godz. 16 na cmentarzu na Starołęce, przy ulicy św. Antoniego.

W smutku pogrążona **żona z rodziną**

Starołęcka 37. 6068g

---

† Dnia 30 października 1976 r. zakończyła swoje pracowite życie, opatrzona Sakramentami św., najdroższa mama, teściowa, babcia i prababcia, przeżywszy lat 86, śp.

WŁADYSŁAWA PRZYBYSZ

z domu Bociańska

Pogrzeb odbędzie się dnia 5 bm. o godz. 14.15 na cmentarzu na Junikowie.

W głębokim smutku pogrążona **RODZINA**

Ul. Świerczewskiego 114B m. 8. 2901-U3

---

† Dnia 2 listopada 1976 r. zasnął w Bogu po ciężkiej chorobie, przeżywszy lat 79 mój najdroższy mąż, nasz kochany ojciec, teść, dziadek i pradziadek, śp.

BONIFACY GLAMOWSKI

Pogrzeb odbędzie się dnia 5 bm. o godz. 13.30 na cmentarzu w Buku.

W głębokim smutku pogrążona **żona z rodziną**

Buk, ul. Dobieżyńska 44. 6001g

---

† Dnia 1 listopada 1976 r. zmarł, namaszczony Olejami św., mój najdroższy i najukochańszy ojciec, brat i wujek, śp.

MIECZYSŁAW KOŁAKOWSKI

Pogrzeb odbędzie się dnia 5 bm. o godz. 11.55 na cmentarzu na Junikowie.

Grottgera 12 m. 5. 5792g

---

† Dnia 1 listopada 1976 r. zasnął w Bogu przeżywszy lat 82, mój najukochańszy mąż, ojciec, teść, dziadek i pradziadek, śp.

JÓZEF KOCH

ppor., uczestnik Powstania Wielkopolskiego, odznaczony Krzyżem Kawalerskim Orderu Odrodzenia Polski i Wielkopolskim Krzyżem Powstańczym.

Pogrzeb odbędzie się dnia 4 bm. o godz. 14 na cmentarzu na Winiarach.

W głębokim smutku pogrążona **żona z rodziną**

Ul. Hulewicza 21. 2939-U3

LISTOPAD
4
Czwartek

Olgierda
Karola,

Słońce: 6.41—16.06

TEATRY

POZNAŃ

OPERA — g. 19 „Oczekiwanie" i „Bardzo śpiąca królewna".
POLSKI — g. 19 „Okapi".
NOWY — g. 19 „Zabawa jak nigdy".

KINA

CHODZIEŻ Noteć: „Od siedmiu wzwyż".
CZARNKÓW: „Con amore".
GNIEZNO Lech: „Znachor" i „Profesor Wilczur"; Polonia: „Biały baszłyk" i „Niezwykłe przygody Włochów w Rosji".
GOSTYŃ: „Z podniesionym czołem".
GÓRA: „Przygody Gerarda".
GRODZISK: „Ostatni skok gangu Olsena".
JAROCIN: „Nocne widma".
KALISZ Kosmos: „Kabaret", Oaza: „Nashville"; Stylowe: „Werdykt"; Syrena: „Z podniesionym czołem", „Unkas — ostatni Mohikanin".
KĘPNO: „Szczęki".
KOŁO: „Premia"; „Biały baszłyk".
KONIN Górnik: „Zapach kobiety".
KOŚCIAN: „Nie ma sprawy".
KROTOSZYN: „Chinatown", „Ale heca".
LESZNO: „Oni walczyli za ojczyznę"; „Baśń o jasnym sokole".
NOWY TOMYŚL: „Gdy nadchodzi wrzesień", „Blokada"; „Od świtu do świtu".
OBORNIKI: „Samotny detektyw McQ".
OSTRÓW Roma: „Lotta w Weimarze"; Słońce: „Joe Kidd"; „Flic story".
OSTRZESZÓW: „Przyjaciele Eddiego".
PIŁA Iskra: „Dersu Uzała"; „Baśń o jasnym sokole".
RAWICZ: „Trzęsienie ziemi".
SŁUPCA: „Przygody Gerarda".
SZAMOTUŁY: „Policjanci" i „Na tropie sokoła".
ŚREM Słonko: „Trzęsienie ziemi".
ŚRODA: „Zagłada Japonii".
TRZCIANKA: „Miłość w godzinach nadliczbowych".
TUREK: „Tragedia Posejdona".
WAŁCZ: „Nie ma sprawy".
WĄGROWIEC: „Miłość w godzinach nadliczbowych".
WIERUSZÓW: „Romans jakich wiele".
WRZEŚNIA: „Sandakan nr 8".
WSCHOWA: „Safari 5000".
ZŁOTÓW: „Trzęsienie ziemi".

RADIO

PROGRAM I: 8.10 Mel. naszych przyjaciół; 8.35 Bydgoski konc. rozrywk.; 9.05 Dla kl. III i IV (jęz. polski) „Do zimy niedaleko"; 9.25 Z różnych stron Kraju Rad; 10.08 Dedykacje muz. dzieciom; 10.30 Niezapomniane stronice — „Listy do Delfiny" Z. Krasińskiego; 10.40 Muzyka; 11.05 Nie tylko dla kierowców; 11.12 Rytmy, barwy, nastroje; 11.30 Kielce na muzycznej antenie; 12.25 Kielce na muz. antenie; 13 Śpiewa Droupi; 13.15 Dom i my; 13.35 Spotkanie z folklorem; 14 Co się Wam w tej audycji najbardziej podoba?; 14.25 Człowiek i środowisko; 14.30 Rytmy młodych; 15.10 Z polskiej fonoteki; 15.35 Z lekką muzą przez lata; 16.06 U przyjaciół; 16.11 Antologia jazzu polskiego; 16.30 Aktualności kulturalne; 16.35 Estrada przyjaźni; 16.55 Huta Katowice — ma głos; 17 Radiokurier; 17.20 Parada polskiej piosenki; 18 Muz. i Aktualn.; 18.30 Twórcy polskiej piosenki; 19.15 Ork. PR i TV w Katowicach; 20.05 NURT — „Świadomość socjalistyczna i jej rola w budownictwie rozwiniętego społeczeństwa socjalistycznego"; 20.20 Nowości płytoteki; 21.05 Kronika sportowa; 21.15 Konc. życzeń; 22.20 Gra van McCay; 22.30 Rep. na zamówienie; 22.45 Minirecital K. Prońko; 23.10 Korespondencja z zagranicy; 23.15 Konc. muz. polskiej.

Wiadomości: 0.01, 1, 2, 3, 4, 5, 8, 9, 10, 12.05, 15, 16, 19, 20, 21, 22, 23.

PROGRAM II: 7.45 Konc. z twórczości S. Moniuszki; 8.35 Sprawy codzienne; 9 B. Marcello: z cyklu 12 „Concerti a cinque op. 1"; 9.40 Tu Radio — Moskwa; 10 Kronika kulturalna; 10.15 A. Dworak; — Wariacje symf. op. 78; 10.40 Nie ma marginesu; 11 Dla kl. VII (wych. obywat.) Cykl: „Egzamin z teraźniejszości"; 11.20 M. Ravel: Pięć greckich melodii ludowych; 11.35 Choroby weneryczne nadal groźne; 11.45 Od Tatr do Bałtyku; 11.50 Poradnia Rodzinna; 12.05 Czas dobrych gospodarzy; 12.25 „Nagie życie" — fragm. książki; 12.45 Gra Rubien Agaronian; 13.35 Ze wsi i o wsi; 13.50 W rytmie rumby; 14.10 Więcej, lepiej, nowocześniej; 14.25 Wybitni pianiści rosyjscy; 15 Program dla dziewcząt i chłopców; 15.40 Warszawska Ork PR i TV; 16.10 Trzy plusy dla urody; 16.25 Mel. z musicali; 16.40 Magazyn informac.; 16.50 Radioexpress; 17 J. S. Bach: IV Konc. Brandenburski G-dur; 17.20 „Z pierwszej ręki" — „Od północnej strony" — fragm. książki R. Ciemińskiego; 17.40 Radiolatarnia; 18 Studio Gdański przedstawia flecistkę J. Wocianiec; 18.40 Urządzanie ziemi; 19 „Stołeczne aktualności muzyczne"; 19.30 „Pod parasolem" — aud. satyryczna; 20 Młodzi kompozytorzy radzieccy; 20.35 Wiersze współczesnych poetów radzieckich; 20.45 Wszystkie symf. D. Szostakowicza; 21.50 Chór PR i TV we Wrocławiu; 22.10 Promenada — przegląd wydarzeń kulturalnych za granicą; 22.40 Śpiewa Państwowy Rosyjski Chór Akademicki w Moskwie; 23 Kompozycje w dawnym stylu; 23.35 Co słychać w świecie; 23.40 W. A. Mozart: Kwintet Es-dur na róg, skrzypce, 2 altówki i wiolonczelę.

Wiadomości: 4.30, 5.30, 6.30, 7.30, 8.30, 11.30, 13.30, 18.30, 21.30, 23.30.

PROGRAM III: — 8.05 Kiermasz płyt wytwórni Opus; 8.30 Co kto lubi; 9 „Sześć dni Kondora" — powieść; 9.10 Rock and rolle po francusku; 9.30 Nasz rok 76-ty; 9.45 Konc. fortep. D-dur na lewą rękę; 10.15 „Arcydzieło" na saksofonie gra G. Washington; 10.35 Piosenki spółki Osiecka—Sławiński; 11 Życie rodzinne; 11.30 Mała historia radzieckiego jazzu; 12.25 Za kierownicą; 13 Powtórka z rozrywki; 13.50 „Ślad człowieka" — pow.; 14 Soliści radzieccy w repertuarze klasycznym; 15.10 Gitary, kantaty i piosenka; 15.30 Sezam pod Trójką; 15.40 Brano Hronec gra i akompaniuje; 16 Rozszyfrowujemy piosenki; 16.20 Przeboje bez słów; 16.45 Nasz rok 76-ty; 17.05 Muz. poczta UKF; 17.40 „Polski tramp w Algierii"; 18 Muzykobranie; 18.30 Polityka dla wszystkich; 18.45 Z jazzowego archiwum; 19.15 Książka tygodnia; 19.35 Opera tygodnia; 19.50 „Sześć dni Kondora"; 20 Ray Conniff w Moskwie; 20.30 „Świat zaginiony" — gawęda; 20.40 Chór Aleksandrowa w Londynie; 21 Reminiscencje muzyczne; 22.08 Śpiewa Z. Błczewska; 22.15 „Droga przez mękę" — pow.; 22.45 Mistrzowie stylu sweet; 23 Wiersze poetów radzieckich — Rimma Kazakowa; 23.05 Czas relaksu; 23.50 Gra J. Jarczyk.

WIADOMOŚCI: 5, 6, 7, 8, 10.30, 12.05, 15, 17, 19.30, 22.

PROGRAM IV: — 6.45 Radioexpress; 11 Dla kl. IV lic. (jęz. polski) „Msza lat powojennych"; 11.35 Muzyka; 12.05 Czas dobrych gospodarzy; 12.25 Turniej kapel i śpiewaków ludowych; 13 Z radiowej fonoteki muz. (stereo); 13.50 Dla szkół średnich (wych. obywat.) cykl: „Gdybym był... czyli ekonomiczne ABC"; 14.25 „Smuga cienia" pow.; 14.35 T.P.R. Studio współczesne „Rip van Winkle" słuch.; 16.05 Renesans pianoli — Chopinowskie nagrania I. Friedmanna; 16.40 Z cyklu: „Tematy pozornie nieaktualne" felieton; 16.50 Radioexpress; 17.15 Aud. ekonom.; 17.25 „Antena Młodych"; 18 Piosenki i melodie estrady; 18.25 Kodeks i kierownica — „Jazda w zmiennych warunkach atmosferycznych"; 18.40 Prologiem był Październik; 19 Radiowo-TV Szkoła Średnia dla Pracujących — Biologia „Plechowce"; 19.15 Jęz. rosyjski; 19.30 A. Dargomyżski: „Rusałka" opera w 4 aktach; 22.07 A. Ladow.: „Zaczarowane jezioro" poemat symf.; 22.15 Kraje i ludzie — ZSRR; 22.35 Alborada i Serenada w muzyce francuskiej.

WIADOMOŚCI: 12, 16.

TELEWIZJA

PROGRAM 1: 6 — R-TV Szkoła Średnia; Chemia — l. 8 „Układ okresowy pierwiastków"; 6.30 — TTR — Hodowla zwierząt — l. 8 „Procesy przemiany materii"; 8.10 — Studio Sport; 9 — Język polski kl. I lic. — Jan Kochanowski — Sekretarz Zygmunta Augusta; 9.30 — „Dziennikarz" — cz. 2 radz. filmu fab.; 13.45 — TTR — Matematyka — l. 39 „Wykresy funkcji trygonometrycznych"; 14.30 — TTR — Mechanizacja rolnictwa — l. 26 „Mechanizacja opryskiwania roślin"; 16.30 — Dziennik (kol.); 16.40 — „Obiektyw"; 17 — „Przypominamy, radzimy..."; 17.05 — „Ekran z bratkiem"; 18.10 — „Poligon" (kol); 18.35 — Komicy niemego ekranu; 19 — Dobranoc dla najmłodszych i program dla młodzieży (kol.); 19.30 — Wieczór z dziennikiem (kol.); 20.40 — „Przestępca" — ang. film fab.; 22.20 — „Pegaz" (kol.); 23.05 — Dziennik (kol.).

PROGRAM 2: 16 — Język rosyjski — lekcja 5; 16.35 — Turystyka i wypoczynek; 16.55 — Malarstwo i film — „O rewolucji niech mówią plakaty" (kol.); 17.40 — Morskie ogniwa — Republika Federalna Niemiec; 18.10 — Poradnia młodych; 18.40 — „Teleskop"; 19 — Dobranoc (kol.); 19.30 — Wieczór z dziennikiem (kol.); 20.40 — Teatr TV na świecie: — Razul Gamzatow — „Płonąć żeby było widno"; 21.45 — „Kto ma rację" — program kulturalny; 22.10 — „24 godziny" (kol.); 22.20 — Polski Film Dokumentalny — Filmy Festiwalu Krakowskiego; 22.55 — Język francuski — lekcja 34.

Rolnicy kontynuują orki

Rolnicy wykorzystują sprzyjające warunki atmosferyczne i kontynuują orki.

Fot. H. Kamza

Przodujące miejsce Automobilklubu Wlkp.

Jak się dowiadujemy, Automobilklub Wielkopolski otrzymał w końcu października dyplom uznania za zajęcie I miejsca we współzawodnictwie automobilklubów w kraju o najlepsze wyniki w działalności sportowej i turystycznej w 1975 roku. Temuż Automobilklubowi przyznano też sztandar przechodni za zajęcie w kraju I miejsca w działalności szkoleniowej.

Na marginesie podanych wyżej faktów warto odnotować, że z każdym miesiącem rośnie popularność AW w województwie poznańskim. W okresie 9 miesięcy tego roku liczba członków AW zwiększyła się o 917 osób, co jest nie notowanym dotychczas swoistym rekordem. Równocześnie — zgodnie z zaleceniami Rady Głównej Automobilklubów Polski i Członków Zwyczajnych — powstają samodzielne automobilkluby w nowych województwach. W Pile już w lipcu br. założono Automobilklub Nadnotecki, natomiast w tym miesiącu mają powstać automobilkluby w Kaliszu i Lesznie.

Natomiast w Poznaniu powstały we wrześniu dwa dalsze koła przyzakładowe. Utworzono je przy Zjednoczeniu Przemysłu Meblarskiego oraz Poznańskim Kombinacie Budowlanym w Suchym Lesie.

Trwa też współzawodnictwo między delegaturami i kołami w zakresie organizowania popularnych imprez, dotyczących bezpieczeństwa ruchu drogowego. Na podstawie dotychczasowych obliczeń przodują w tej pożytecznej akcji — Delegatura AW w Lesznie oraz koło przy Zakładach Energetycznych Poznań — Teren.

Automobilistom — turystom warto przypomnieć, że 7 bm. odbędzie się III Eliminacja Turystycznych Samochodowych Mistrzostw AW, a 21 bm. — „Pogoń za lisem", traktowana jako TV Eliminacja TSM AW. (c)

Oddział BWA powstał w Koninie

Przed dwoma tygodniami zainaugurowało swą działalność w Koninie Biuro Wystaw Artystycznych. Przejściowo oddano do jego dyspozycji salę Domu Kultury Zagłębia Konińskiego. Dyrektor, mgr Eugeniusz Siwek, tak określa najbliższe zamierzenia:

— Koniński oddział BWA kontynuować będzie doświadczenia Konińskiego Salonu Wystawowego, który przez 3 lata stwarzał mieszkańcom możliwość kontaktu z różnymi formami sztuki współczesnej — malarstwa, tkanin artystycznych, ceramiki, grafiki, rzeźby. Postanowiliśmy, że przede wszystkim popularyzować będziemy współczesne tendencje sztuki krajowej i światowej. Wystawę przygotowywać będziemy raz w miesiącu. To jeden kierunek działalności. Drugim będą tzw. galerie robotnicze. Oprócz wystaw w halach produkcyjnych, organizować będziemy „zdarzenia artystyczne", aukcje, kiermasze. Zamierzamy uczestniczyć w ogólnopolskim turnieju wiedzy o sztuce, przygotowywać spotkania ze znanymi twórcami, współpracować ze szkołami, pomagać nauczycielom plastyki.

W przyszłym roku BWA przygotuje w Koninie wystawę prac artystycznych środowiska konińskiego. Rozpocznie się też tworzenie własnej galerii, zakupując część prac z każdej wystawy.

(woj)

W golińskim lokalu będzie lepiej

echa naszych publikacji

Na naszą notatkę, w której wskazaliśmy niedociągnięcia w działalności restauracji „Smakosz" w Golinie zareagował Wojewódzki Związek Gminnych Spółdzielni „Samopomoc Chłopska" w Koninie. W piśmie nadesłanym do redakcji czytamy m. in.:

„Gminna Spółdzielnia w Golinie miała trudności z obsadą kadrową zakładu. Częste zmiany kierownictwa nie wpłynęły dodatnio na działalność zakładu, stąd wynikłe zaniedbania. W celu poprawy sytuacji, zarząd GS w Golinie zatrudnił nowego kierownika oraz zobowiązał załogę do należytego wywiązania się ze swych obowiązków. Wnętrze lokalu zostało doprowadzone do właściwego poziomu estetycznego, m. in. usunięto ceraty, pokrywając stoły obrusami. WZGS Konin w Golinie, uczyni wszystko, aby przywrócić dobrą opinię restauracji w Golinie, by nie ustępowała lokalom prowadzonym przez GS w Słupcy i Strzałkowie."

Do tych wyjaśnień nic dodać, nic ująć... tylko raz jeszcze złożyć wizytę, aby naocznie stwierdzić zapowiedziane zmiany na lepsze. (za)

Jak usprawnić komunikację?

W PKS i PKP opracowywane są nowe rozkłady jazdy

Mało kto z pewnością zdaje sobie sprawę z ogromu prac, jakie trzeba wykonać każdego roku, by sporządzić nowy rozkład jazdy PKS czy PKP. Dość powiedzieć, że związane z tym czynności organizacyjne zaczyna się podejmować niemal zaraz po wprowadzeniu w życie poprzedniego rozkładu. Pracy jest co niemiara i specjalne sztaby ludzi wykonują ją przez wiele miesięcy. Przygotowania do opracowania rozkładów jazdy na sezon 1977/78 zarówno w Przedsiębiorstwie PKS w Poznaniu, jak i w Zachodniej DOKP — są już daleko zaawansowane.

PKS przewozi codziennie w czterech województwach obsługiwanych przez to przedsiębiorstwo — kaliskim, konińskim, leszczyńskim i poznańskim — bez mała pół miliona pasażerów. Wprawdzie około 60 procent z tego stanowią przewozy zamknięte (szkolne i pracownicze) ale na liniach regularnych są one i tak znaczne (należą do największych w kraju), co roku zwiększając się o kilka procent. Właśnie usprawnianie obsługi poszczególnych linii ma się przede wszystkim na uwadze przy konstruowaniu nowego rozkładu, który **wejdzie w życie 22 maja przyszłego roku.**

Przygotowania podzielono na dwa etapy. Na razie realizuje się pierwszy. Dokonuje się korekty w zakresie obsługi przez pasażerskie oddziały PKS (jest ich siedem) okręgów komunikacyjnych, zgodnie z nowym podziałem administracyjnym i organizacyjnym PKS; jedne okręgi się przyjmuje od sąsiednich przedsiębiorstw, inne — „zdaje". Ocenia się też frekwencję na poszczególnych liniach dalekobieżnych i niektórych lokalnych dla ich lepszego dostosowania do potrzeb podróżnych. Analizuje się jednocześnie wyniki finansowe (rentowność) na liniach dalekobieżnych i sezonowych, celem dokonania ewentualnych zmian w kursowaniu autobusów.

Przystępuje się też do analizowania wniosków komunikacyjnych przedkładanych przez urzędy wojewódzkie, władze terenowe i zakłady pracy. Jest to bardzo istotne zważywszy, iż w **nowym rozkładzie nie przewiduje się nowych kursów, a tylko bardziej racjonalne rozłożenie obecnie wykonywanych.** Omawiane są te sprawy na spotkaniach organizowanych z zainteresowanymi przez oddziały przedsiębiorstwa. Przyjęto przy tym zasadę, że spełniane będą tylko postulaty o istotnym znaczeniu ogólnym, a nie pojedynczych podróżnych. Pomocne są tu także wnioski pracowników PKS, wynikające z codziennych obserwacji.

Z drugiej strony sporządzany jest wykaz potrzeb taboru oraz opracowuje się zmodyfikowane turnusy pracy autobusów. Oddziałom, wśród których rozdziela się zadania przewozowe, udziela się też porad co do realizacji projektów komunikacyjnych. Niebawem zaś przystąpi się do budowania tabel rozkładu jazdy i rozkładów liniowych. Na koniec opracuje się ich rękopisy, układając strony rozkładu i sporządzając wykaz miejscowości.

*

Równie złożone, ale jeszcze bardziej skomplikowane, są prace związane z tworzeniem nowego rozkładu jazdy pociągów. Utrudnieniem jest bowiem fakt, iż **od 3 kwietnia do 22 maja 1977 roku obowiązywać będzie na kolei czas wschodnioeuropejski,** co wymaga „przemeblowania" na ten okres całego obecnie stosowanego rozkładu. Wiąże się to ze zmianą godzin biegu pociągów międzynarodowych i ekspresowych, do których dostosować trzeba kursowanie pozostałych pociągów.

W Zachodniej DOKP w Poznaniu zakończono już opracowywanie rozkładu jazdy na wspomniany okres przyszłego roku i obecnie jest on drukowany. Jednocześnie przygotowuje się zupełnie nowy rozkład, który — podobnie jak PKS-owski — obowiązywać będzie **od 22 maja 1977.** Cykl jego opracowywania jest także złożony i zatrudnionych jest przy tym kilkunastu pracowników.

Obecnie „dogrywa" się rozkład jazdy pociągów międzynarodowych i ekspresowych, chcąc jak najlepiej dostosować je do potrzeb podróżnych, a jednocześnie nie zakłócać ich biegiem ruchu towarowego. Bada się również nasilenie ruchu i rentowność pociągów lokalnych, biorąc też pod uwagę wnioski komunikacyjne zgłaszane przez podróżnych. Ma to być podstawą do wprowadzenia pewnych zmian w nowym rozkładzie, tak co do godzin kursowania niektórych pociągów, jak i wprowadzenia nowych połączeń.

Zgodnie z licznymi postulatami posażerów, **od 22 maja 1977 r. kursować ma pociąg osobowy z Poznania do Warszawy (o godz. 7) i powracający ze stolicy około 23. Dotychczas w rozkładzie takiego pociągu nie ma. Usprawnione też zostanie połączenie Poznania z Kotliną Kłodzką,** dokąd wiele osób podróżuje (zwłaszcza latem) na wczasy; będzie więcej pociągów m. in. do Wrocławia. Także na kilku innych szlakach jeździć mają pociągi, które do tej pory nie są przewidziane w rozkładzie.

PIOTR BOROWICZ

Samochody dla oszczędzających

Narodowy Bank Polski, Oddział Wojewódzki w Poznaniu zawiadamia, że 28 i 29 października 1976 r., zostały przeprowadzone losowania premii w postaci samochodów osobowych na premiowe umiejscowione książeczki oszczędnościowe PKO.

W wyniku przeprowadzonych losowań premie przypadły na niżej podane numery książeczek:

● **W grupie I z wkładem po 6000 zł:**

652.480 US; 1.601.404 US; 1.785.203 US; 2.009.758 US; 2.256.152 US; 3.535.018 US; 3.607.779 US; 5.189.977 US; 5.208.791 US; 5.208.837 US; 5.210.205 US; 7.247.113 US; 8.698.023 US.

● **W grupie II z wkładem po 9000 zł:**

97.605 UO; 558.939 US; 561.272 US; 802.240 US; 870.264 UO; 884.824 US; 888.247 US; 922.253 UO; 998.937 US; 1.292.676 US; 1.291.549 US; 1.375.374 US; 1.383.291 US; 1.515.723 US; 1.515.912 US; 1.599.572 US; 1.606.373 US; 1.608.309 US; 1.786.396 US; 1.876.381 US; 2.013.946 US; 2.014.937 US; 2.156.300 US; 2.162.092 UO; 2.163.708 US; 2.436.620 UO; 2.522.692 US; 2.526.554 US; 2.608.942 US; 2.611.634 US; 2.618.943 US; 2.715.625 US; 2.715.734 US; 2.909.596 US; 2.914.042 US; 3.157.089 US; 3.331.053 US; 3.335.303 US; 3.335.306 US; 3.339.656 US; 3.436.008 US; 3.437.447 US; 3.606.064 US; 3.606.296 US; 3.607.179 US; 3.609.626 US; 3.615.838 US; 3.795.992 US; 3.797.976 US; 3.799.451 US; 3.804.671 US; 3.805.043 US; 3.806.900 US; 3.807.313 US; 3.810.408 US; 3.814.636 US; 3.831.403 US; 3.836.865 US; 3.842.972 US; 3.843.344 US; 3.844.434 US; 3.850.804 US; 3.854.213 US; 3.862.226 US; 3.862.740 US; 3.863.290 US; 3.863.640 US; 3.864.235 US; 3.866.039 US; 3.866.820 US; 3.866.883 US; 4.265.754 US; 4.573.404 US; 4.575.829 US; 4.575.848 US; 4.576.543 US; 4.578.795 US; 4.578.900 US; 4.579.754 US; 4.583.323 US; 4.583.365 US; 4.586.710 US; 4.586.964 US; 4.595.599 US; 4.596.226 US; 4.597.468 US; 4.598.755 US; 4.599.060 US; 5.180.408 US; 5.184.057 US; 5.185.294 US; 5.187.241 US; 5.195.495 US; 5.199.486 US; 5.200.253 US; 5.203.391 US; 5.204.382 US; 5.204.865 US; 5.206.091 US; 5.218.812 US; 5.220.470 US; 5.222.339 US; 5.222.947 US; 5.225.657 US; 5.228.087 US; 5.228.132 US; 5.230.991 US; 5.247.385 US; 5.248.087 US; 5.248.566 US; 5.250.250 US; 5.250 787 US; 5.252.053 US; 5.255.419 US; 5.255.601 US; 5.256.477 US; 5.257.619 US; 5.261.182 US; 5.263.278 US; 5.265.601 US; 5.265.797 US; 5.265.812 US; 5.266.633 US; 5.272.573 US; 5.272.574 US; 5.534.797 US; 5.911.752 US; 6.143.102 US; 6.143.715 US; 6.147.128 US; 6.148.483 US; 6.150.233 US; 6.154.532 US; 6.155.764 US; 6.157.419 US; 6.161.121 US; 6.161.206 US; 6.162.229 US; 6.162.352 US; 6.162.720 US; 6.162.821 US; 6.162.829 US; 6.162.993 US; 6.163.430 US; 6.164.607 US; 6.164.650 US; 6.166.009 US; 6.168.198 US; 6.169.829 US; 6.169.832 US; 6.170.859 US; 6.171.355 US; 6.171.986 US; 6.172.898 US; 7.211.170 US; 7.214.980 US; 7.216.472 US; 7.218.173 US; 7.219.713 US; 7.219.964 US; 7.222.510 US; 7.222.593 US; 7.223.753 US; 7.223.979 US; 7.224.338 US; 7.224.811 US; 7.225.488 US; 7.226.208 US; 7.229.119 US; 7.230.426 US; 7.230 991 US; 7.232.648 US; 7.233.311 US; 7.234.028 US; 7.234.438 US; 7.234.620 US; 7.235.209 US; 7.235.267 US; 7.235.462 US; 7.235.610 US; 7.238.255 US; 7.238.287 US; 7.243.767 US; 7.244.544 US; 7.246.181 US; 7.247.529 US; 7.247.817 US; 7.248.338 US; 7.249.913 US; 7.250.169 US; 7.252.195 US; 7.252.470 US; 7.252.804 US; 7.252.874 US; 7.253.656 US; 7.256.992 US; 7.259.449 US; 7.260.794 US; 7.260.800 US; 7.261.827 US; 7.262.686 US; 7.263.959 US; 7.265.069 US; 7.266.317 US; 7.266.872 US; 7.271.141 US; 7.278.009 US; 7.278.519 US; 7.278.635 US; 7.278.667 US; 7.279.046 US; 7.282 539 US; 7.283.062 US; 7.283.227 US; 7.283.393 US; 7.285.112 US; 7.285.498 US; 7.286.169 US; 7.286.858 US; 7.287.025 US; 7.288 278 US; 7.289.026 US; 7.290.391 US; 7.290.583 US; 7.291.221 US; 7.291.558 US; 7.291.916 US; 7.294.698 US; 7.295.214 US; 7.295.534 US; 7.298.093 US; 7.300 119 US; 7.301.331 US; 7.302.036 US; 7.302.405 US; 7.302.411 US; 7.302.845 US; 7.304.236 US; 7.305.211 US; 7.306.385 US; 7.309.461 US; 7.309.623 US; 7.309.945 US; 7.310.527 US; 7.310.880 US; 7.311.670 US; 7.312.584 US; 7.312.897 US; 8.672.103 US; 8.672.739 US; 8.672.970 US; 8.673.108 US; 8.673.961 US; 8.674.108 US; 8.674.162 US; 8.676.098 US; 8.677.027 US; 8.677.487 US; 8.677.806 US; 8.678.526 US; 8.679.550 US; 8.683.436 US.

Uwaga: powyższa tabela ma charakter informacyjny.

„GŁOS WIELKOPOLSKI", przedstawiciele w województwach:
KALISZ: Bogdan Pardus, ul. Kazimierzowska 4, tel. 36-89.
KONIN: Wojciech Plutowski, ul. Tuwima 1, tel. 247-63.
LESZNO: Tomasz Talarczyk, ul. Słowiańska 33, tel. 28-25.
PIŁA: Zygmunt Narkiewicz, pl. Staszica 1, tel. 29-12.