# GŁOS WIELKOPOLSKI

Ukazuje się od 16 lutego 1945
Nr 89 (9961)

Poznań, wtorek 20 kwietnia 1976

Cena 50 gr
Wyd. A


## W michajłowskim kombinacie

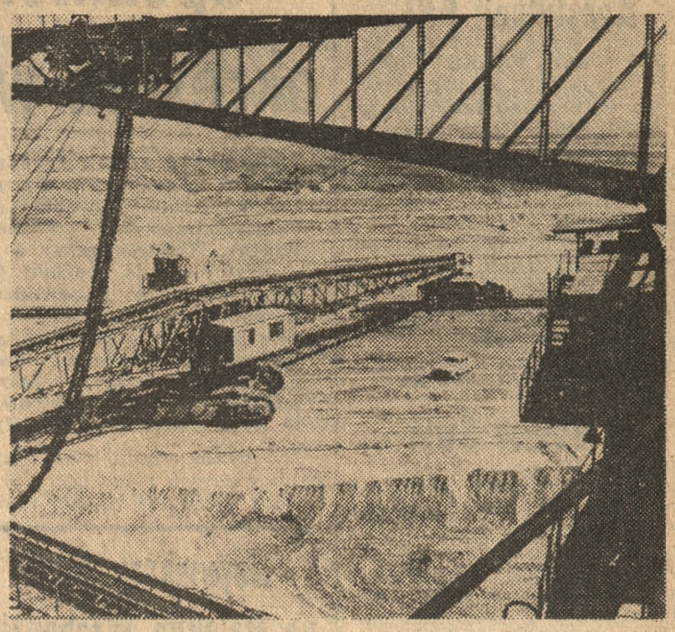

Górniczo-Hutniczy Kombinat Michajłowski w jednym z najbogatszych w rudę żelaza regionów świata — Kurskiej Anomalii Magnetycznej (środkowa część ZSRR) — zbudowany został w ramach współpracy RWPG. Na zdjęciu: jedna z kopalń kombinatu Michajłowskiego.

Fot. — CAF

Premier S. Todorow zakończył pobyt w PRL

# Rozwój polsko-bułgarskiej współpracy umacnia socjalistyczną wspólnotę

### Podpisanie wspólnego komunikatu

**17 bm. zakończyła się oficjalna wizyta przyjaźni, jaką złożył w Polsce przewodniczący Rady Ministrów LRB, Stanko Todorow. Po zakończeniu polsko-bułgarskich rozmów plenarnych, premierzy Piotr Jaroszewicz i Stanko Todorow podpisali protokół określający kierunki dalszego rozwoju współpracy gospodarczej obu państw. W południe premier LRB opuścił Polskę.**

Przyjęty na zakończenie wizyty w Polsce, przewodniczącego Rady Ministrów LRB komunikat stwierdza, że premierzy P. Jaroszewicz i S. Todorow omówili rozwój stosunków polsko-bułgarskich a w szczególności zadania dalszego rozwoju współpracy gospodarczej i naukowo-technicznej oraz dokonali przeglądu szeregu aktualnych problemów międzynarodowych. Dokument podkreśla, że szczególnie ważne miejsce w nieustannie rozszerzających się i wzbogacających się o nowe treści stosunkach między PRL i LRB zajmują częste i owocne spotkania i rozmowy delegacji partyjno-rządowych obu krajów na czele z Edwardem Gierkiem i Todorem Żiwkowem. W szybkim tempie wzrasta wymiana towarowa, rozszerzono specjalizację i kooperacje produkcji. Pomyślnie zakończono koordynację narodowych planów gospodarczych PRL i LRB na lata 1976—1980. Podpisano protokół o koordynacji planów

*Dokończenie na str. 2*

## Rozmowy T. Wrzaszczyka w Moskwie

W sobotę, 17 bm. przebywał w Moskwie wicepremier, przewodniczący Komisji Planowania przy Radzie Ministrów PRL — Tadeusz Wrzaszczyk. Przedmiotem jego rozmów z wicepremierem rządu radzieckiego, przewodniczącym Państwowego Komitetu Rady Ministrów ZSRR d.s. Planowania Nikołajem Bajbakowem był przebieg realizacji zadań objętych tegorocznym planem oraz problemy związane z pracami nad przygotowaniem planów rozwoju społeczno-gospodarczego na lata 1976—1980 i okres następny. Na tym tle ustalono kierunki dalszego rozszerzenia polsko-radzieckiej współpracy gospodarczej, których realizacja sprzyjać będzie pomyślnemu wykonaniu założeń programowych, nakreślonych przez VII Zjazd PZPR i XXV Zjazd KPZR, a zarazem przyczyni się do umocnienia socjalistycznej integracji gospodarczej krajów RWPG. (PAP)

W Kraju Rad

# Obchody 31 rocznicy podpisania układu polsko-radzieckiego

**Pod hasłami umacniania braterskiej przyjaźni i rozwijania wszechstronnej współpracy z Polską przebiegają od kilku dni w Związku Radzieckim obchody 31 rocznicy podpisania między PRL i ZSRR pierwszego w dziejach obu państw układu sojuszniczego.**

Rocznica obchodzona jest jako wydarzenie dużej wagi politycznej. Świadczy o tym szeroki zasięg uroczystości i manifestacyjny ich charakter. Zgodnie z wieloletnią tradycją stanowią one okazję do podsumowania dotychczasowego, bogatego dorobku we wzajemnych stosunkach i omówienia dalszych, wspólnych zadań na przyszłość.

Nowym, doniosłym akcentem tegorocznych obchodów są uchwały ostatnich zjazdów KPZR i PZPR, które wytyczyły kierunki działania sprzyjające dynamicznemu rozwojowi i zacieśnianiu integracji gospodarczej Polski i ZSRR oraz całej socjalistycznej wspólnoty.

Zagadnienia te są tematem licznych akademii, spotkań przyjaźni oraz wystaw organizowanych w tysiącach przedsiębiorstw przemysłowych, placówek naukowych i kulturalnych, wyższych uczelni i szkół, których załogi i słuchacze są zespołowymi członkami TPRP.

W rocznicowych imprezach biorą udział pracownicy Ambasady PRL, polskich konsulatów w Leningradzie, Kijowie i Mińsku, a także młodzież polska studiująca w ZSRR. Razem z mieszkańcami Kraju Rad polsko-radzieckie święto obchodzą nasi specjaliści, zatrudnieni przy realizowaniu wspólnych inwestycji gospodarczych.

Głównym wydarzeniem poświęconym uczczeniu 31 rocznicy polsko-radzieckiego układu będzie centralna akademia w Moskwie, przewidziana we wtorek, 20 kwietnia. (PAP)

*Artykuł „Wzajemne potrzeby i korzyści" — na str. 3.*

## W sprawie układu o zakazie prób broni jądrowej

# Nota ZSRR do ONZ

Na polecenie rządu radzieckiego, stały przedstawiciel ZSRR w ONZ J. Malik wręczył sekretarzowi generalnemu ONZ Kurtowi Waldheimowi notę w sprawie zawarcia układu o całkowitym i powszechnych zakazie prób broni jądrowej.

W związku z potrzebą wyeliminowania niebezpieczeństwa wojny nuklearnej i położenia kresu wyścigowi zbrojeń nuklearnych — czytamy m. in. w nocie — szczególnego znaczenia nabiera sprawa całkowitego i powszechnego zakazu prób z bronią jądrową.

Związek Radziecki oświadcza, iż jest gotowy wziąć udział w takich rozmowach, zgodnie z rezolucją Zgromadzenia Ogólnego. (PAP)

## 106 rocznica urodzin W. Lenina

# Ogólnonarodowy czyn radzieckiego społeczeństwa

Sobota — 17 kwietnia była w Związku Radzieckim dniem tradycyjnego komunistycznego subotnika. W tym ogólnonarodowym czynie dla uczczenia przypadającej 22 kwietnia — 106 rocznicy urodzin twórcy partii radzieckich komunistów i państwa radzieckiego, wzięło udział ponad 140 milionów ludzi — robotników, mieszkańców wsi, pracowników naukowo-technicznych, młodzieży i żołnierzy.

Oblicza się, że wartość dodatkowej produkcji przemysłowej przekroczyła 700 mln rubli.

Ta pierwsza „czerwona sobota" nowej dziesiątej pięciolatki stała się dobitnym wyrazem pełnej aprobaty społeczeństwa radzieckiego dla polityki Komunistycznej Partii Związku Radzieckiego. (PAP)

Święta w kraju

# Wiosenna pogoda sprzyjała spacerom i wycieczkom

**Tegoroczne święta upłynęły w wielu regionach kraju pod znakiem prawdziwie wiosennej, słonecznej i ciepłej pogody. Sprzyjało to masowym spacerom i wycieczkom za miasto.**

Duży ruch panował w świąteczne dni m. in. na dworcach autobusowych i kolejowych w Krakowie. Dyrekcja PKS zorganizowała dodatkowo blisko 40 kursów autobusowych, głównie do Zakopanego, Krynicy, Szczawnicy, Rabki, Bukowiny Tatrzańskiej, Żywca i Limanowej. Turyści, którzy odwiedzili wczoraj Wieliczkę, uczestniczyli w tradycyjnie odbywającym się w „lany poniedziałek" obrządku „Siuda Baba", jedynym tego rodzaju ceremoniale w Polsce.

Piękna pogoda sprawiła, że zaludniły się plaże nadmorskich miejscowości Wybrzeża Szczecińskiego — Świnoujścia i Międzyzdrojów. Nad rzekami i jeziorami Ziemi Szczecińskiej spotkały się tysiące amatorów wędkarstwa z Warszawy, Katowic, Krakowa, Łodzi Wrocławia. Oblicza się, iż na Ziemię Szczecińską przyjechało na świąteczne dni około 40 000 amatorów wypoczynku.

Dobre rezultaty produkcyjne uzyskała w świąteczne dni — pracująca w ruchu ciągłym załoga Zakładów Chemicznych w Policach. W tym czołowym polskim kombinacie nawozowym, wyprodukowano w tym okresie ponad 8 000 ton nawozów; równocześnie wyekspedio wano w głąb kraju kilkaset wagonów z nawozami. (PAP)

*O świętach w Poznaniu piszemy na str. 4.*

Nadal napięcie w Libanie

# W tym tygodniu wybory prezydenta?

Po wymianie ognia, do której doszło w nocy z soboty na niedzielę w Bejrucie i w górach na wschód od miasta, napięcie w Libanie utrzymuje się. W stolicy kraju wyrażany jest pogląd, że tego rodzaju incydenty mogą utrudniać znalezienie politycznego rozwiązania kryzysu, które wydawało się bliższe po podpisaniu w sobotę przez prezydenta Sulejmana Farandżiję, dekretu otwierającego drogę do niezwłocznego wyznaczenia jego następcy przez parlament. Wiadomość o podpisaniu tego dekretu podało w sobotę Radio Bejrut oraz radiostacja prawicowych falangistów. Rezygnacja prezydenta Farandżiji jest jednym z kluczowych postulatów sił lewicowych w Libanie. Podpisany przez niego dekret nabierze mocy obowiązującej z chwilą dostarczenia go przewodniczącemu parlamentu.

Wśród obserwatorów politycznych w Bejrucie panuje pogląd, że wybory nowego szefa państwa libańskiego odbędą się w bieżącym tygodniu.

Wczorajsza prasa bejrucka wyraża nadzieję, że najwyższy komitet wojskowy potrafi w ciągu najbliższych dni doprowadzić do całkowitego przerwania ognia. Jest to bowiem warunkiem politycznego rozwiązania kryzysu. Niektórzy obserwatorzy twierdzą, że Farandżija — o ile nie nastąpi trwałe przerwanie ognia — może opóźnić publikację dekretu w sprawie wyboru nowego prezydenta Libanu. (PAP)

## Gratulacje dla premiera P. Porka

**Prezes Rady Ministrów PRL — P. Jaroszewicz przesłał gratulacje do nowo powołanego premiera Demokratycznej Kambodży P. Porka.**

## Współpraca kulturalna

**W Warszawie podpisany został ostatnio plan o współpracy naukowej i kulturalnej między Polską a ZSRR na lata 1976—1980. Jest to program dalszego pogłębiania tej wymiany, podwyższenia jej jakości, zgodnie z wymaganiami obecnego etapu rozwoju obu naszych krajów.**

## Polski statek w Sajgonie

**Jak informują Polskie Linie Oceaniczne po raz pierwszy w historii polskiej marynarki handlowej statek pod białoczerwona banderą zawinął do portu w Sajgonie. Frachtowcem tym jest „Stefan Okrzeja" z PLO, który zabiera stamtąd 200 ton towarów drobnicowych do kraju.**

## „Prof. Siedlecki" wraca do kraju

**Niedawno statek badawczy Morskiego Instytutu Rybackiego w Gdyni „Prof. Siedlecki", powracający z antarktycznej wyprawy przekroczył zwrotnik Koziorożca i obecnie zbliża się do równika. Po kilku miesiącach zimna i wichrów nad pokładem zaświeciło tropikalne słońce. Po drodze do kraju „Profesor Siedlecki" zawinął na krótki pobyt do Montevideo w celu uzupełnienia zapasów. Przyjazd statku do Gdyni przewidziany jest 8 maja.**

## Zapowiedź podróży Kissingera

**Departament stanu USA podał wczoraj oficjalnie do wiadomości, że sekretarz stanu, H. Kissinger uda się 24 kwietnia w podróż do 7 państw afrykańskich. Odwiedzi on kolejno: Kenię, Tanzanię, Zambię, Zair, Ghanę, Liberię i Senegal. 2 maja sekretarz stanu powróci do Kenii, aby wziąć udział w konferencji ONZ do spraw handlu i rozwoju, która tego dnia rozpoczyna się w Nairobi.**

## krótko

## Kongres związkowców

**W Madrycie zakończył się wczoraj pierwszy od zakończenia hiszpańskiej wojny domowej w 1939 r. kongres Niezależnej Federacji Związków Zawodowych. Kongres ten, który odbył się za zgodą rządu hiszpańskiego, zwołany został przez powszechne zrzeszenie pracowników Hiszpanii (UGT), zbliżone do Hiszpańskiej Socjalistycznej Partii Robotniczej (PSOE). W przemówieniu końcowym w niedzielę sekretarz generalny UGT, N. Redondo, podkreślił, że ten czterodniowy kongres należy oceniać jako istotny krok w kierunku swobody związków zawodowych w Hiszpanii.**

## Sesja arabsko-afrykańska

**W stolicy Senegalu, Dakarze rozpoczęła się wczoraj pierwsza konferencja ministrów spraw zagranicznych Afryki i krajów arabskich. Przygotowuje ona m. in. spotkanie na szczycie 67 państw członkowskich Organizacji Jedności Afrykańskiej i Ligi Arabskiej.**

## Świąteczne życzenia papieża

**Papież Paweł VI udzielił 18 bm. tradycyjnego błogosławieństwa „urbi et orbi" ponad 100 000 wiernym i turystom zebranym przed bazyliką św. Piotra. W krótkim orędziu z okazji świąt przestrzegł on wiernych przed nadmiernym dążeniem do dobrobytu materialnego, stwierdzając, że „ślepa żądza" dóbr doczesnych może sprowadzić tylko nieszczęścia na ludzkość.**

## Stosunki turecko-greckie

**Premier Turcji, S. Demirel, powitał w sobotę wieczorem propozycję szefa rządu greckiego, K. Karamanlisa w sprawie zawarcia między obu krajami układu o nieagresji oraz pokojowego rozwiązania dzielących je sporów, w tym kwestii cypryjskiej i problemu eksploatacji bogactw naftowych na dnie Morza Egejskiego. Oświadczenie w tej sprawie Demirel złożył w przemówieniu radiowym. Szczegółowa odpowiedź turecka zostanie przekazana Grecji po tym, gdy napłynie oficjalny tekst propozycji premiera Karamanlisa.**

## sport

## Szermiercze emocje w „Arenie" dobiegły końca

**XXVII Mistrzostwa Świata Juniorów w szermierce przeszły do historii. Przez cztery dni w reprezentacyjnej sali Poznania stoczono około 1500 walk. Wśród nich wiele było pojedynków pięknych, dramatycznych emocjonujących. Nie obyło się też bez niespodzianek.**

**Walczą, mistrz świata juniorów we florecie rewelacyjny jednoręki Brytyjczyk — Robert Bruniges i Polak Mariusz Kuźma (z prawej), który zajął dobre, czwarte miejsce. W widocznym na zdjęciu momencie pojedynku Kuźma prowadził 2:0, jednak przegrał 3:5.**

Fot. H. Kamza

W finale florecistów Polak — Mariusz Kuźma swój pierwszy pojedynek z Brytyjczykiem Brunigesem rozpoczął dobrze. Prowadził już 2:0 i 3:1. Niestety od tego momentu za-

*Dokończenie na str. 6*

## Sukces W. Fibaka

**W finale gry podwójnej turnieju tenisowego w Monte Carlo piękny sukces odniosła para Wojciech Fibak (Polska) Karl Meiler (RFN)), zwyciężając doskonały debel szwedzko-argentyński Bjoern Borg — Guillermo Vilas 7:6, 6:1.**

**W finale turnieju tenisowego WCT w Monte Carlo Wojciech Fibak przegrał w trzech setach z Argentyńczykiem Guillermo Vilasem 1:6, 1:6, 4:6. (PAP)**

## GKS Tychy — Lech 0:0

## Remis kolejarzy na boisku lidera

Kolejny sukces zanotowali piłkarze I-ligowego Lecha, remisując w Tychach na boisku lidera miejscowego GKS 0:0. Sędziował P. Ogorzewski (Łódź). Widzów 15 000.

**GKS Tychy:** Cebrat — Trójca (od 71 min. Tuszyński), Potrawa, Piechaczek, Ludyga — Olsza (od 46 min. Szachnitowski), Kubica, Bielenin — Rasek, Ogaza, Czarnynoga.

**Lech:** Turek — Gut, Grześkowiak, Stępczak, Barczak — Nowak, Napierała, Szewczyk — Szostak, Jakóbczak, Szczepaniak (od 77 min. Białasik).

Świąteczna atmosfera udzieliła się widocznie piłkarzom

*Dokończenie na str. 6*

## Książkowa edycja Konstytucji PRL

Nakładem „Książki i Wiedzy" ukazało się książkowe wydanie jednolitego tekstu Konstytucji PRL.

Publikacja zawiera również przemówienie przewodniczącego Rady Państwa — Henryka Jabłońskiego na posiedzeniu Sejmu 10 lutego br., na którym uchwalone zostały zmiany w Konstytucji oraz debatę poselską na tym posiedzeniu. (PAP)

## 15 rocznica inwazji w Zatoce Świń

Naród kubański obchodził wczoraj uroczyście 15 rocznicę zwycięstwa nad kontrrewolucyjną inwazją w Zatoce Świń. W licznych imprezach politycznych w stolicy i w innych miastach Kuby złożono hołd pamięci poległych w obronie rewolucji, której socjalistyczny charakter został ogłoszony przez Fidela Castro w przeddzień inwazji. (PAP)

### Trwa walka o władzę

## Dziennik „Żenminżipao" o wydarzeniach w ChRL

Dziennik „Żenminżipao" opublikował obszerny artykuł, który przyznaje, że w kierownictwie maoistowskim toczy się ostra walka o władzę. Gazeta potwierdza, że wewnątrz Komunistycznej Partii Chin występuje walka dwóch linii, którą określono mianem „śmiertelnej walki dwóch antagonistycznych klas". (PAP)

# Spóźniona wiosna na polach okresem wytężonej pracy rolników

**Od ponad trzech tygodni trwają wytężone prace na polach. W okresie tym nie szczędzono na wsi wysiłku aby jak najszybciej odrobić zaległości spowodowane przeszło dwutygodniowym opóźnieniem się tegorocznej rolniczej wiosny. Efektem pracy — po kilkanaście godzin na dobę — jest obsianie zbożami jarymi niemal całej planowanej powierzchni w województwach zachodnich i południowo-zachodnich — za którymi starają się nadążać również rolnicy ze środkowych regionów kraju. Szybko rośnie areał obsiany tymi zbożami również na wschodzie Polski; tu jednak trzeba jeszcze włożyć wiele pracy by nadrobić zaległości wynikłe głównie z najpóźniejszego nadejścia na te tereny wiosennej pogody.**

Na wykonanie siewów i innych ważnych robót polowych rolnicy mają już bardzo mało czasu; trzeba go obecnie liczyć nie na dni ale na godziny. Im bowiem zboże trafi wcześniej do gleby — tym większa szansa, że wyda ono wyższy plon. Idzie więc o sprawę szczególnej wagi, o wykorzystanie każdej możliwości uzyskania wysokich zbiorów zbóż w bieżącym roku.

Dlatego też rolnicy pracują bez chwili wytchnienia. Naglą ich nie tylko terminy siewu zbóż. Coraz mniej czasu pozostaje także na zasiewy buraków cukrowych, roślin pastewnych, a zwłaszcza bobiku i mieszanek strączkowych. Nasionami buraków obsiano dotychczas największy obszar w województwach: **opolskim, poznańskim, gorzowskim.** Dąży się do tego, by prace te zakończyć jeszcze w kwietniu.

W pierwszych dniach maja upływa optymalny termin sadzenia ziemniaków. Sadzi się je już powszechnie w całym kraju, jednak najbardziej zaawansowane są te roboty w okolicach **Sieradza, Łodzi, Leszna i Poznania.**

Rolnikom, którzy podołać muszą coraz większemu spiętrzeniu wiosennych prac polowych — ze skuteczną pomocą przychodzą kółka rolnicze oraz spółdzielczość wiejska.

W celu przyspieszenia najpilniejszych prac wielu rolników wyszło na pola również w dni świąteczne.

W woj. białostockim, gdzie siewy wiosenne są szczególnie opóźnione, wielu rolników zrezygnowało ze świątecznego wypoczynku i wykorzystało sprzyjającą pogodę do nadrobienia zaległości w pracach na polu. (PAP)

## Największy port na Dalekim Wschodzie

W Zatoce Wrangla przystąpiono do budowy największego radzieckiego portu na Dalekim Wschodzie. Zgodnie z podpisanym porozumieniem, budować go będą między innymi firmy japońskie. Nowy port będzie służył transsyberyjskiej magistrali Japonia — Europa. Zbudowanych tu zostanie 6 specjalnych pomostów do przeładunków kontenerowych. Specjalne dźwigi będą przesuwały 20 i 30-tonowe kontenery z pokładów statków wprost na podwozia pociągów towarowych, które przez terytorium Związku Radzieckiego będą kierowane do Czechosłowacji, Anglii, Belgii, Francji, Finlandii i innych krajów europejskich.

APN

## Napięcie w kraju Basków

Jedna osoba została wczoraj zabita i jedną ciężko ranna w wyniku wymiany strzałów w pobliżu granicy francuskiej między policją hiszpańską, a grupą czterech osób podejrzanych o przynależność do nielegalnej baskijskiej organizacji ETA. Policja podaje, iż członkowie grupy usiłowali przedostać się do Pamplony, aby wziąć udział w wyznaczonym tam na niedzielę wiecu nacjonalistów baskijskich. Patrole policyjne wzdłuż granicy francuskiej zostały wzmocnione po ujawnieniu, iż czterech członków ETA, którzy uczestniczyli w zbiorowej ucieczce 29 więźniów z więzienia w pobliżu Segowii w bieżącym miesiącu, ukrywało się w jednym z domów na północ od Pamplony przez przeszło tydzień.

Sama Pamplona jest praktycznie okupowana i odcięta od świata zewnętrznego przez policję, aby nie dopuścić do przeprowadzenia zakazanego przez miejscowego gubernatora wiecu. (PAP)

### W USA

## Zastrzelono porywacza samolotu

**Porywacz, który wczoraj zmusił do lądowania w Denver (amerykański stan Kolorado) prywatny samolot z dwiema osobami na pokładzie, został zastrzelony przez policję federalną. Zakładnicy nie ponieśli szwanku.**

**Porywacz 31-letni Roger Lentz w nocy z niedzieli na poniedziałek (z 18 na 19 bm.) opanował po starcie z miejscowości Grand Island w stanie Nebraska dwusilnikowy samolot prywatny i zmusił go do lądowania w Denver. Lentz, uzbrojony w pistolet i karabin, po dwóch godzinach kazał pilotowi ponownie wystartować ponieważ negocjacje w sprawie oddania mu do dyspozycji samolotu odrzutowego z załogą, którym chciał odlecieć do Meksyku, nie dały rezultatu. Podczas dalszych kilkugodzinnych rokowań przez radio — samolot w tym czasie krążył nad lotniskiem — w końcu pewne prywatne towarzystwo lotnicze zadeklarowało gotowość oddania porywaczowi do dyspozycji jednego ze swych odrzutowców.**

**Porywacz został zastrzelony, kiedy po ponownym wylądowaniu chciał wraz z oboma zakładnikami przesiąść się do większego samolotu. Szef policji Art Dill oświadczył, że wydał swoim funkcjonariuszom rozkaz strzelania, jak tylko pojawi się dogodna sposobność. Powodem kroku Lentza była, według informacji policji, chęć uniknięcia procesu, który czekał go w Nebrasce za spowodowanie śmiertelnego wypadku drogowego. (PAP)**

## Wielki pożar w centrum Brukseli

**Przeszło 60 luksusowych sklepów i magazynów spłonęło w wyniku pożaru, jaki wybuchł wczoraj w śródmieściu pasażu Toison d'Or (złote runo) w Brukseli. Pożar został opanowany dopiero po 4-godzinnej akcji straży pożarnej. Straty materialne określa się na kilka set milionów franków belgijskich. Nikt nie odniósł obrażeń. (PAP)**

## „Koziołki"

I LOSOWANIE
1, 13, 33, 35, 41 (26)
II LOSOWANIE
1, 13, 32, 34, 40 (25)
Końcówki banderoli:
42913, 2913 i 913

## „Toto-Lotek"

I LOSOWANIE
4, 8, 12, 32, 38, 40 (11)
II LOSOWANIE
1, 4, 11, 33, 42, 46
Końcówka banderoli 767896

# Arabska kontrdemonstracja przeciw ultranacjonalistom izraelskim

**Setki Arabów protestowało w niedzielę wielkanocną po południu w miastach: Ramallah, Nablus i Dżenin przeciw dwudniowemu demonstracyjnemu marszowi tysięcy ultranacjonalistów izraelskich, żądających wcielenia okupowanych terenów Jordanii zachodniej do Izraela.**

Demonstranci arabscy maszerowali pod flagami Organizacji Wyzwolenia Palestyny (OWP) i rozrzucali ulotki palestyńskiego „Frontu Odmowy" — organizacji, reprezentującej jeszcze bardziej nieustępliwe stanowisko wobec Izraela niż OWP. W Ramallah demonstranci obrzucili kamieniami żołnierzy izraelskich, którzy następnie rozpędzili pochód przy użyciu broni. Wypadki w Ramallah nastąpiły w związku z pogrzebem 6-letniego chłopca arabskiego, który poprzedniego dnia zginął od kuli izraelskiej podczas starć między izraelskimi „siłami bezpieczeństwa" a demonstrantami arabskimi protestującymi przeciwko reżimowi okupacyjnemu i polityce nasilenia osadnictwa izraelskiego na ziemiach arabskich.

32-kilometrowy marsz ultranacjonalistycznych sił izraelskich, przeciwko któremu protestują Arabowie został zorganizowany przez ruch pod nazwą „Gusch Emunim". W marszu, który ochraniają żołnierze izraelscy, bierze udział około 30 000 Izraelczyków oraz kilkuset Żydów ze Stanów Zjednoczonych i Europy Zachodniej. Demonstranci izraelscy niosą flagi izraelskie, śpiewają pieśni nacjonalistyczne i skandują hasła antyarabskie. (PAP)

## Wisła będzie krótsza

**Już w bieżącym roku, tj. po zakończeniu budowy nowego koryta w rejonie elektrowni „Połaniec" — Wisła stanie się krótsza o kilka kilometrów. Po przeprowadzeniu regulacji całego górnego i środkowego biegu długość królowej polskich rzek zostanie skrócona i wynosić będzie prawdopodobnie około 1045 km (obecnie 1068,3 km).**

**Skrócenie Wisły nastąpi przez likwidację zakoli i zakrętów przełożenie koryta. Na rzece wybudowane zostaną stopnie wodne i inne urządzenia hydrotechniczne, które uczynią ją spławną przez cały rok i zabezpieczą dostawy wody dla przemysłu, rolnictwa i gospodarki komunalnej. (PAP)**

## Wiceprezydent Egiptu w Pekinie

Wiceprezydent Egiptu, Hosni Mubarak, w niedzielę 18 bm. rozpoczął oficjalną wizytę w Pekinie.

Agencje zachodnie widzą wizytę Mubaraka z wysiłkami, jakie podjął ostatnio Egipt, aby zapewnić sobie m. in. od ChRL dostawy sprzętu wojskowego i pomoc gospodarczą.

Kairski dziennik „Al Ahram" poinformował wczoraj o gotowości rządu ChRL dostarczenia Egiptowi silników do samolotów myśliwskich, jak również „wielu ton części zamiennych i sprzętu wojskowego". (PAP)

## Za tydzień wybory w Portugalii

Do wyborów w Portugalii pozostało już tylko siedem dni. W lizbońskim okręgu wyborczym partie polityczne ograniczyły działalność w związku ze świętami wielkanocnymi. Jednakże w innych większych miastach kraju i w okręgach wiejskich, kampania przedwyborcza toczy się nieprzerwanie. Odbywają się zebrania, wiece, spotkania z kandydatami. (PAP)

### Z zakładów „Predom-Polar"

# Automatycznych pralek dwukrotnie więcej

**W pierwszym kwartale br. Zakłady Zmechanizowanego Sprzętu Gospodarstwa Domowego „Predom - Polar" we Wrocławiu dostarczyły na rynek krajowy ponad 30 000 nowoczesnych automatycznych pralek bębnowych typu „PS-663-Bio", tj. cztery razy więcej niż w analogicznym okresie ubr. Tak znaczne zwiększenie rozmiarów ich produkcji umożliwiły wprowadzone nowoczesne technologie i coraz wyższa wydajność uzyskiwana na taśmach montażowych w nowych halach produkcyjnych.**

Ogółem w 1976 r. zakłady „Predom-Polar" dostarczą na rynek krajowy 125 000 dużych pralek automatycznych — a dzięki realizacji programu wykorzystania rezerw — rynek otrzyma ponadto do końca br. jeszcze 2000 dodatkowych pralek. Tegoroczne ich dostawy będą w sumie dwa razy większe niż w 1975 r. Poprawi to znacznie zaopatrzenie sklepów w ten poszukiwany, atrakcyjny towar.

Zakłady „Predom - Polar" przygotowują się obecnie do uruchomienia produkcji zapowiadanej już w końcu ubiegłego roku nowej minipralki automatycznej o małych gabarytach. Wykonane jest już oprzyrządowanie, adaptuje się dokumentację i technologię wytwarzania, którą nadesłała firma „Blombarg" z RFN (kooperant wrocławskich zakładów w produkcji mini-pralek). Pierwsze takie przystosowane do małych łazienek automaty typu „P-565" będą eksponowane w czerwcu br. na Międzynarodowych Targach Poznańskich, a we wrześniu, uruchomiona zostanie ich seryjna produkcja. Przewiduje się, że rynek krajowy otrzyma do końca br. 5000 mini-pralek: o wysokości — 65 cm szerokości — 43 cm. i głębokości — 60 cm. Do ich zalet zaliczyć należy nie tylko bogatsze programy prania (jest ich 14), ale także znaczną wynoszącą — 500 obrotów na minutę prędkość. Wytwarzane od kilku lat duże pralki automatyczne dysponują wirnikiem o prędkości do 300 obrotów na minutę. (PAP)

## Zabójstwo kolumbijskiego przywódcy związkowego

Na przedmieściu Bogoty odnaleziono wczoraj zwłoki sekretarza generalnego Konfederacji Pracowników Kolumbii (CTC), J. Mercado.

Mercado, przywódca największej centrali związkowej Kolumbii, został porwany 15 lutego przez lewacką organizację terrorystyczną „M 19", która w kolejnych komunikatach poinformowała o skazaniu go na śmierć „za zdradę interesów klasy robotniczej" oraz stwierdziła, że kara zostanie mu darowana, jeśli rząd spełni żądania terrorystów, a mianowicie zwolni więźniów politycznych, zniesie stan wyjątkowy itd. Rząd Kolumbii oświadczył, że nie ugnie się przed szantażem terrorystów.

Morderstwo J. Mercado wiąże się z rosnącym napięciem politycznym i społecznym w Kolumbii, które w ostatnim okresie wyraziło się w burzliwych manifestacjach studenckich i robotniczych, podczas których zginęło w starciach z policją siedem osób.

U źródeł tych napięć leży m. in. nie rozwiązany problem rolny, bezrobocie, którego wskaźnik przekracza 10 procent i szerząca się korupcja.

PAP

## POGODA

Zachmurzenie małe lub umiarkowane. Rano lokalne mgły. Temperatura maksymalna od 15 do 20 stopni. Tylko nad samym morzem około 10. Wiatry słabe i umiarkowane z kierunków północnych.

Dzisiejszy serwis informacyjny opracował **Wojciech Nentwig.**

# Rozwój współpracy polsko-bułgarskiej

*Dokończenie ze str. 1*

i nową wieloletnią umowę handlową, która zakłada, że wymiana towarowa wzrośnie ponad dwukrotnie w porównaniu z założeniami umowy z lat 1971—1975, przekraczając sumę 2,2 mld rubli.

Premierzy podpisali protokół określający kierunki dalszego rozwoju współpracy gospodarczej między PRL i LRB i zalecili odpowiednim organom uzgodnienie i realizację nowych konkretnych porozumień o specjalizacji i kooperacji produkcji. Wyrażono przekonanie, że rozwój współpracy gospodarczej i naukowo-technicznej między obu krajami jest wkładem do socjalistycznej integracji gospodarczej.

**Omawiając aktualną sytuację międzynarodową obaj premierzy z zadowoleniem podkreślili dalszy postęp w dziedzinie odprężenia międzynarodowego, stwierdzając, iż wielkie znaczenie dla dalszego umocnienia pokoju i bezpieczeństwa mieć będzie pełna realizacja wszystkich zasad i postanowień aktu końcowego KBWE. Oba państwa popierają zgłoszoną przez Leonida Breżniewa inicjatywę zwołania ogólnoeuropejskich kongresów dotyczących współpracy w dziedzinach energetyki, transportu i ochrony środowiska. Premierzy uważają za niezbędne uzupełnienie odprężenia politycznego odprężeniem w dziedzinie militarnej.**

**W rozmowach podkreślono ogromną rolę pokojowej polityki Związku Radzieckiego, KPZR, wielkiego osobistego wkładu L. Breżniewa w umocnienie odprężenia i rozwój współpracy międzynarodowej. Obie strony w pełni popierają wysunięta na XXV Zjeździe KPZR propozycję zawarcia ogólnoświatowego układu o niestosowaniu przemocy w stosunkach międzynarodowych.**

**PRL i LRB — głosi komunikat — są zdecydowane nadal działać na rzecz umocnienia jedności i siły całej wspólnoty socjalistycznej oraz konsekwentnej realizacji wspólnie uzgodnionej polityki zagranicznej państw socjalistycznych — członków Układu Warszawskiego.**

**W trosce o pogłębianie procesu odprężenia na świecie i uczynienie go nieodwracalnym oba państwa zdecydowanie przeciwstawiać się będą dążeniom sił imperializmu i reakcji do wytwarzania napięć i prowokowania konfliktów międzynarodowych.**

**Rozmowy przebiegały w serdecznej atmosferze i w duchu pełnego, wzajemnego zrozumienia oraz całkowitych zgodności we wszystkich omawianych sprawach. Stanko Todorow zaprosił Piotra Jaroszewicza do złożenia oficjalnej wizyty przyjaźni w Bułgarii. Zaproszenie zostało przyjęte z zadowoleniem.**

Po podpisaniu protokołu obydwaj premierzy udzielili krótkich wypowiedzi przedstawicielom telewizji bułgarskiej, w których ocenili z zadowoleniem przebieg i rezultaty wizyty i stwierdzili, że służyła ona określeniu kierunków i metod dalszej intensyfikacji współdziałania Polski i Bułgarii w interesie obu narodów i całej wspólnoty socjalistycznej.

Na warszawskim lotnisku Okęcie udekorowanym flagami narodowymi PRL i LRB, godłami państwowymi i transparentami głoszącymi przyjaźń, jedność i braterstwo socjalistycznej Polski i socjalistycznej Bułgarii, gościa pożegnał P. Jaroszewicz. (PAP)

### TELEWIZJA

## Wielkanocny „Straszny Dwór"

Nie żałował chyba sześćdziesięciu minut spędzonych przed małym ekranem żaden z widzów, którzy zdecydowali się na obejrzenie kolejnego — ósmego — programu z cyklu „Operowe qui pro quo" redakcji muzycznej Zespołu Telewizji Polskiej w Poznaniu, zatytułowanego tym razem „Bardzo straszny dwór" (fragmenty dzieła — program 1).

Nieczęsto zdarza się bowiem sposobność usłyszenia najpiękniejszych fragmentów naszej narodowej opery w tak wybornej obsadzie (Bożena Brun-Barańska, Bożena Betley, Bogdan Paprocki, Andrzej Hjolski, Bernard Ładysz) a przy tym tak umiejętnie i atrakcyjnie dla oka zestawionych w całość, jak uczynił to prowadzący program Bogusław Kaczyński. Chociaż jako autor scenariusza podretuszował nieco — dla podtrzymania świąteczno-wiosennego nastroju — libretto moniuszkowskiego dzieła, przemieniając akcji z okresu noworocznego w wielkanocny — z pewnością nie sam kompozytor, ani też twórcy libretta — Jan Chęciński, nie wzięliby mu tego za złe.

A tytułowe qui pro quo czyli zabawna pomyłka, nieporozumienie. Stanowiło je zgrabne wkomponowanie pomiędzy sceny ze „Strasznego dworu" wycinków innych oper i operetki; Czajkowskiego, Offenbacha...

W sumie rzecz zrobiona naprawdę udatnie i sympatycznie. (wiz)

## Telefony donoszą

Miły, świąteczny wypoczynek zakłóciły — niestety — wypadki drogowe, które zanotowano w różnych miejscowościach Wielkopolski. Oto najważniejsze z nich:

● W Lucynowie w woj. konińskim zginął w niedzielę — w wyniku zderzenia z samochodem osobowym motorowerzysta J. [illegible]

● Na stacji kolejowej w Kościanie wpadł pod koła wagonu 8-letni Sz., wskakujący do jadącego pociągu. Doznał on zmiażdżenia nogi poniżej kolana.

● Do szpitala w Ostrowie Wlkp. przywieziono z Chynowa motocyklistę Jana K., który jadąc nieostrożnie wpadł pod samochód.

● Z Bieganina w woj. kaliskim odwieziono w ciężkim stanie do szpitala w Ostrowie 6-letniego Adasia R., który przebiegając przez jezdnię został potrącony przez motocykl.

● Na odcinku Lipy — Ludomy w woj. pilskim odniosły lekkie obrażenia dwie przechodzące przez jezdnię kobiety. Zawinił nieostrożnie prowadzący samochód Józef G. (b)



„GŁOS WIELKOPOLSKI" — DZIENNIK ROBOTNICZEJ SPÓŁDZIELNI WYDAWNICZEJ „PRASA — KSIĄŻKA — RUCH"
**Adres redakcji:** Poznań, ul. Grunwaldzka 19. Adres pocztowy: skrytka nr 1074 60-959 Poznań ■ **Redaguje kolegium: Wiesław Porzycki** (red. naczelny), **Marian Flejsierowicz i Kazimierz Marcinkowski** (zastępcy redaktora naczelnego), **Tadeusz Kaczmarek** (sekretarz redakcji), **Zbilut Sęk, Zbigniew Szumowski, Jerzy Walasek.**
**Wydawca:** Poznańskie Wydawnictwo Prasowe RSW. **Telefony: 600-41** łączy wszystkie działy. Dział łączności z czytelnikami **657-18.** Sekretariat redaktora naczelnego **454-09.** Zastępca redaktora naczelnego **657-18.** Sekretarz redakcji **648-85.** Dział informacji **659-39.** Dział sportowy **648-45.** Redakcja nocna **430-73 i 453-31.** ■ **Biuro Ogłoszeń:** Grunwaldzka 19 60-782 Poznań, tel. **659-16.** Za treść i termin druku ogłoszeń redakcja nie odpowiada. ■ Druk PZG im. M. Kasprzaka — Poznań.
**Prenumerata:** wpłaty przyjmują oddziały RSW „Prasa-Książka-Ruch" oraz urzędy pocztowe i doręczyciele do dnia 10 każdego miesiąca (z wyjątkiem grudnia) poprzedzającego okres prenumeraty: na miesiąc (17,50 zł), kwartał (52 zł), półrocze (104 zł). ■ **Indeks nr 23528.**
H-16

Przed 31 rocznicą układu PRL — ZSRR

# Wzajemne potrzeby i korzyści

Jutro mija 31 rocznica Układu Polsko-Radzieckiego o przyjaźni, współpracy i pomocy wzajemnej. Skłania ona do refleksji nad bogatym dorobkiem współdziałania, a zarazem nad stałą aktualnością podstawowych założeń dokumentu podpisanego 21 kwietnia 1945 r. Każdy rok w różnych dziedzinach, a zwłaszcza w sferze gospodarczej, przynosi bowiem liczne dowody tego, **jak bardzo korzystne dla obu stron są owoce tej współpracy**, a zarazem jak z każdym rokiem życie zmusza do rozwoju handlu, wymiany i do szukania nowych form współdziałania.

Obserwujemy dwa charakterystyczne zjawiska w rozwoju polsko-radzieckiej współpracy gospodarczej: **znaczne powiększanie skali, a także rozszerzanie się różnorodnych powiązań handlowych, produkcyjnych i naukowo-technicznych.**

W ubiegłym pięcioleciu polsko-radzieckie obroty przekroczyły wartość 16,7 mld rubli, wobec zakładanych 13,4 mld. W umowie zawartej na lata 1976—80 określono wartość dostaw na 28 mld rubli. **Związek Radziecki jest pierwszym partnerem gospodarczym i handlowym Polski.** Jeśli więc mówimy o zwiększaniu się udziału Polski w międzynarodowym podziale pracy, **jeśli stwierdzamy, że wymiana i współpraca ma być czynnikiem przyspieszającym rozwój naszego kraju, to wyznacznikiem tych tendencji jest właśnie współdziałanie z Krajem Rad.** Wyznacznikiem miejsca Polski w międzynarodowym podziale pracy i naszej pozycji przede wszystkim w ramach pogłębiającej się integracji krajów RWPG.

Cechą charakterystyczną dla korzystnych przekształceń wzajemnych stosunków gospodarczych jest **stałe umacnianie się przemysłowego charakteru wzajemnych dostaw przy znacznym unowocześnianiu ich struktury.** Jeśli bowiem ogólne obroty wzrastają o połowę, to dostawy maszyn i urządzeń powiększą się dwukrotnie i będą stanowić połowę wartości globalnych obrotów między obu krajami. Taka skala to ogromny dorobek, ale zarazem ogromne zobowiązanie wobec partnerów na tym rozległym rynku. Około 11 proc. globalnego radzieckiego importu maszyn i urządzeń pochodzi z Polski. Dla nas, ze względu na mniejszą skalę gospodarki, radzieckie dostawy znaczą więcej, gdyż stanowią około 25 proc. naszych zakupów maszyn i urządzeń.

Takie są wskaźniki najbardziej syntetyczne, ale przecież w niektórych dziedzinach wzajemne dostawy ważą znacznie więcej. **Na tym polega bowiem istota pogłębiania wzajemnych więzi i przenikania struktur przemysłowych, że wzajemna oferta staje się dla obu stron coraz bardziej atrakcyjna.** Polska jest np. jednym z największych dostawców kompletnych obiektów do ZSRR; fabryki kwasu siarkowego dostarczone do ZSRR stanowią potencjał wytwarzający więcej tego produktu, aniżeli przemysły Anglii i Francji razem wzięte. 27 fabryk już produkuje, a w najbliższych latach dostarczymy dalsze 23 takie obiekty. Wiadomo jakie to ma znaczenie dla realizacji programu rozwoju radzieckiego przemysłu nawozów i programu rozwoju rolnictwa. Co piąty statek handlowy i rybacki radzieckiej floty pochodzi z Polski, a także co druga maszyna budowlana i co drugi samochód dostawczy.

**Również radzieckie dostawy odgrywały i odgrywają zasadniczą rolę w rozbudowie i modernizacji polskiego przemysłu.** Przypomnijmy, że w ramach tej grupy importujemy tak istotne pozycje, jak urządzenia energetyczne, samochody ciężarowe, ciągniki wielkiej mocy i lokomotywy spalinowe. Skala dostaw inwestycyjnych zwiększa się systematycznie. W ubiegłym pięcioleciu ZSRR wyposażył w Polsce 38 obiektów przemysłowych. W tym pięcioleciu wyposaży ich ponad 100, przy czym szczególnie istotna jest rola dostaw dla huty „Katowice". Bez dostaw radzieckich nie moglibyśmy rozbudowywać naszej energetyki, bo przecież zarówno Kozienice, jak i Połaniec to inwestycje realizowane przy pomocy radzieckiego wyposażenia.

Związek Radziecki pokrywa 44 proc. importowych potrzeb surowcowych Polski. Połowa tkanin i konfekcji wytwarzana jest z radzieckich surowców, nasze hutnictwo pracuje w większości na rudzie sprowadzanej z tego kraju, podobnie jak przemysł rafineryjny na ropie naftowej. Jednocześnie Polska jest największym — spośród krajów RWPG — dostawcą surowców i materiałów do Związku Radzieckiego. Ważne, że dostawy polskiego węgla, koksu i cynku oraz innych surowców powiększyły się w ubiegłym pięcioleciu o 40 proc. **Nową tendencją w tej dziedzinie jest udział Polski, podobnie jak i innych krajów RWPG, w rozbudowie bazy surowcowej ZSRR.** Takie współdziałanie umożliwia Polsce rozwiązywanie problemów surowcowych. Stanowi zarazem gwarancję, że konsekwencje zjawisk kryzysowych i wahań koniunktury na rynkach kapitalistycznych nie będą dla naszej gospodarki zbyt dotkliwe.

**Przedsięwzięcia związane z pogłębianiem kooperacji i specjalizacji produkcji mogą być najbardziej charakterystyczną oznaką tendencji integracyjnych.** Zakłada się, że w tym pięcioleciu udział wyrobów kooperacyjnych i specjalizowanych wyniesie około 23 procent, co oznacza potrojenie w stosunku do lat 1971 — 75. Wieloletnie i wielkoseryjne wzajemne dostawy tych wyrobów sprzyjają coraz wyższej efektywności produkcji w obu krajach, umożliwiają planowe zaspokajanie potrzeb w najważniejszych dziedzinach. Jest to dla nas wielka szansa, bo przypomnijmy, że to przecież wielkie zamówienia radzieckie były czynnikiem kreującym zdolność eksportową naszej gospodarki. Dzisiaj to już truizm, ale przecież dzięki tym zamówieniom wyrósł nasz przemysł okrętowy, eksporterem stał się przemysł lotniczy, mogła się rozwinąć na taką skalę farmacja, o ostatnio właśnie dzięki integracji staliśmy się liczącym partnerem w produkcji urządzeń informatycznych.

**Lata siedemdziesiąte będą dekadą przełomową jeśli chodzi o zmiany jakościowe w polsko-radzieckich stosunkach gospodarczych.** Skala współpracy przemysłowej, skala specjalizacji i kooperacji, ranga wspólnych inwestycji — wszystko to wpływa także na pogłębianie się wielostronnej współpracy i przyspieszanie integracji krajów RWPG. Obejmować ona będzie także w znacznie szerszym zakresie artykuły konsumpcyjne w związku z programem podnoszenia poziomu życia.

Ten proces jest dla nas wielką szansą, jednocześnie stawia przed polskimi producentami zadania coraz trudniejsze — dostosowanie się do jakościowych, asortymentowych i ilościowych potrzeb rynku radzieckiego. Sądząc jednak z dotychczasowego doświadczenia, założenia umowy pięcioletniej zostaną przekroczone. W poprzednim pięcioleciu planowane obroty osiągnięto rok przed terminem.

**Jest to wyraz wzajemnych potrzeb, ale jednocześnie dowód wzajemnych korzyści, coraz bardziej owocnych rezultatów układu zawartego 21 kwietnia 1945 r.**

MARCIN RYBAK

## LUDZIE NASZYCH DNI

# Umiłowanie zawodu

W ostatnich latach poznański handel przybliżył się do konsumenta, dostosował do jego potrzeb i wzrastających wymagań. Nastąpiła dalsza poprawa poziomu obsługi, której towarzyszyły przeobrażenia sieci placówek detalicznych. Otwarto i zasadniczo zmodernizowano wiele sklepów, upowszechniono także samoobsługową formę sprzedaży. Równocześnie wzbogaciła się znacznie oferta handlu, w której coraz liczniejsze są wyroby wysokiej jakości i w szerokim wyborze. Szereg przedsięwzięć organizacyjnych zaważyło w tym czasie na wprowadzeniu kolejnych udogodnień dla klientów. Niemniej sporo pozostało jeszcze do zrobienia, by klient opuszczał sklep w pełni zadowolony. Są dzę, że wspólnym wysiłkiem skutecznie podołamy wynikającym stąd zadaniom.

— Ponad 35 lat pracuję w handlu, w różnorodnych zatem warunkach zdobywałem doświadczenie. Są to zarówno trudności jak i osiągnięcia. Pierwszych nie brakowało na przykład tuż po wojnie, gdy zaopatrzenie przypadło organizować niekiedy tylko sobie znanymi sposobami. Drugie natomiast zrodziła chyba chęć przezwyciężenia wszelkich przeciwności, umiłowanie zawodu i własne ambicje.

Przystępując do organizowanego przez Centralną Radę Związków Zawodowych, Ministerstwo Szkolnictwa Wyższego i Techniki oraz redakcje „Głosu Pracy" i „Expressu Wieczornego" konkursu pod hasłem „Stać nas na lepiej i więcej" nie sądziłem, że pomysł mój zabrnie tak daleko.

A zgłosiłem projekt stołu rolkowego do cięcia wykładzin podłogowych i dywanów. W znacznym stopniu ułatwia on związane z tym czynności, do tychczas bardzo uciążliwe. Dodatkową jego zaletą jest możliwość wykorzystania go jako elementu służącego również do ekspozycji towaru.

Uhonorowany zostałem jedną z szesnastu nagród indywidualnych, co stanowi dla mnie nie lada wyróżnienie. Nic przeto dziwnego, że odbierając ją niedawno w Warszawie nie potrafiłem ukryć wzruszenia. Chciałbym, aby takie chwile przeżyli również inni koledzy zajmujący się racjonalizacją w Przedsiębiorstwie Handlu Odzieżą „Otex" w Poznaniu.

Mówił: CZESŁAW ŁAKOMY, kierownik sklepu nr 18 PHO „Otex" w Poznaniu, laureat konkursu „Stać nas na lepiej i więcej". (pik)

# Morskie sauny nad polskim Bałtykiem

Nie ustają wysiłki koszalińskich naukowców, inżynierów i lekarzy, zmierzające do przedłużenia sezonu wypoczynkowego na południowym brzegu Bałtyku. Do propozycji naukowców z Wyższej Szkoły Inżynierskiej w Koszalinie, aby budować tu kryte baseny i specjalne urządzenia ochraniające przed zimnym wiatrem, przybyła nowa, bardzo oryginalna i zasługująca na uwagę koncepcja. Jej autorem jest lekarz z Kołobrzegu — dr med. A. Kazior.

Na podstawie swoich wieloletnich doświadczeń twierdzi on, że nawet nieduże osłonięcie terenu w dzień słoneczny przed wiatrem powoduje znaczne zwiększenie temperatury. Średnią temperaturę w miesiącu kwietniu, wynoszącą w Kołobrzegu około + 3°C po wybudowaniu specjalnych osłon przed wiatrem w miejscach o suchym podłożu i otwartych w kierunku południowym, można by podnieść do 25, a nawet 30°C. Wybudowanie takich tanich osłoniętych zakątków — twierdzi A. Kazior — stworzyłoby możliwość kąpieli słonecznych od kwietnia do końca października. Opalania takie, czyli helikoterapia zaliczane są do zabiegów leczniczych, uzasadnionych biologicznie.

A. Kazior twierdzi także, że nad Bałtykiem istnieje również możliwość urządzenia tzw. wiosenno-jesiennych plażowisk. Powinny one powstawać w miejscach naturalnie bądź sztucznie osłoniętych. Cel ten można osiągnąć budując stożkowate osłony o największej wysokości do 4 m, obniżające się w części południowej do wysokości 1 m. W okresie słonecznej pogody plaże okolone stożkami pozwoliłyby na swobodne opalanie się w stroju kąpielowym już z końcem lutego. Proponuje on także, aby na plażach wybudować specjalne płotki — zasłony o wysokości około 3 m, ochraniające plażowiczów przed północnym zimnym wiatrem. Płotki te należałoby pomalować na biało dla pełniejszego odbijania promieni słonecznych.

Przedłużone plażowanie nad Bałtykiem można połączyć z kąpielą w morzu, bowiem — jak twierdzi dr Kazior — istnieje możliwość łatwiejszego i atrakcyjniejszego korzystania z wód bałtyckich przez budowę na plażach łaźni fińskich, tzw. saun, zamiast drogich basenów. W klasycznej saunie jest basenik z zimną wodą dla ochłodzenia się po wyjściu z parówki. Zamiast w baseniku można ochładzać się w morzu. W Szwecji, Norwegii, i Finlandii tego rodzaju urządzenia czynne są przez cały rok nad jeziorami i nad morzem. W okresach mroźnych amatorzy kąpieli korzystają niekiedy nawet z przerębli. Kąpiel taka według dr A. Kaziora — nie wiąże się z przykrym uczuciem zimna i nie wymaga, jak by się to wydawało, zahartowania. Wcześniejsze silne przegrzanie organizmu w gorącej parze powoduje, że następne wystawianie ciała na działanie nawet silnego chłodu jest odczuwalne jako... przyjemność.

Obliczenia wykazują, że koszt budowy tego rodzaju urządzeń na plażach polskiego wybrzeża byłby w porównaniu z budową krytych basenów bardzo niski. Stworzyłyby one nie tylko możliwość przedłużenia sezonu nad morzem nawet na okres całego roku, lecz także wykorzystania setek nieczynnych ośrodków wczasowych. Nie mówiąc już o tym, że poprzez budowę morskich saun, które zyskują światową popularność, uzyskalibyśmy dodatkową możliwość leczenia wielu dolegliwości. Może znajdzie się instytucja, która zainteresuje się tymi propozycjami?

EUGENIUSZ BUCZAK

Jakie siewy — taki plon

# Decydujące dni

Mamy za sobą pierwszą połowę kwietnia. Dla Wielkopolski był to **optymalny** termin zakończenia siewów zbóż jarych. **Przekroczenie ustalonych dla naszego regionu terminów agrotechnicznych dla poszczególnych rodzajów zbóż, choćby tylko o jeden dzień, to niemal pewna strata w plonach.** Tego czasu nie da się nadrobić w opóźnionej (długotrwała zima) wegetacji roślin. A przecież w maju mogą wystąpić — jak to właśnie w ostatnich latach bywało — okresowe susze. Zapas wilgoci w glebie, tak dający się we znaki wczesną wiosną na cięższych gruntach, wyczerpie się wtedy szybko.

Dlatego tak wielką wagę przywiązuje się w Wielkopolsce do terminowego przeprowadzenia prac wiosennych. **Najszybciej w naszym regionie — i w kraju — uporało się z siewami zbóż jarych województwo poznańskie, które miało duży areał 111 000 ha.** Jest to wynik pełnej mobilizacji ludzi i sprzętu wszystkich jednostek gospodarczych działających na wsi, a w szczególności państwowych i spółdzielczych gospodarstw, a także sprawniejszej niż w latach poprzednich obsługi indywidualnego rolnictwa przez spółdzielnie kółek rolniczych.

Zakończenie siewów zbóż pozwoliło z kolei zwiększyć pod koniec ubiegłego tygodnia tempo siewów buraków cukrowych. Zasiano je na połowie planowanego areału, który jest w tym roku większy o 2000 ha. Mimo znanych powszechnie kłopotów z sadzeniakami (zeszłoroczny nieurodzaj w województwach północnych) Poznańskie musi sobie radzić we własnym zakresie. Do końca ubiegłego tygodnia zasadzono ziemniaki na jednej czwartej przewidywanego areału.

Inne województwa, które mają również ambicje przodowania w kraju, podjęły wielki wysiłek, aby pomimo wszystko dotrzymać terminów agrotechnicznych. Siewy zbóż jarych zakończono w zasadzie w ubiegłym tygodniu w województwach leszczyńskim, pilskim, konińskim. Kaliskie, które miało jeszcze na początku ubiegłego tygodnia najmniejsze zaawansowanie w siewach, nadrobiło zaległości i ma siewy zbóż na ukończeniu.

Druga połowa kwietnia zadecyduje z kolei o innych plonach jesieni. Terminowy siew buraków cukrowych, kukurydzy na ziarno, sadzenie ziemniaków — to najważniejsze teraz zadania dla rolnictwa.

W siewach buraków cukrowych przoduje Leszczyńskie, które zakończyło je już w ubiegłym tygodniu. Zasadzono tam również połowę areału ziemniaków, zmniejszonego o 8 000 ha na rzecz zbóż i kukurydzy. Siewy kukurydzy na ziarno zostały w tym województwie rozpoczęte, choć za najdogodniejszy termin uważa się okres po 20 kwietnia. Ciepło, przelotne deszcze, przemawiają za przyśpieszeniem tych siewów, zwłaszcza że Leszczyńskie trzykrotnie zwiększa areał.

Tempo siewów buraków cukrowych i sadzenia ziemniaków musi być większe w województwach kaliskim i konińskim. Nie mają one bowiem tak dobrej obsługi mechanizacyjnej jak pozostałe rejony Wielkopolski. W rolnictwie konińskim, które jest potentatem w uprawie ziemniaków, jest do obsadzenia tej wiosny aż 64 400 ha, a prace te dopiero rozpoczęto; trzeba wysiać buraki cukrowe na obszarze 13 600 ha, drugie tyle pastewnych, a na razie wykonano to w jednej trzeciej areału. Wiele kłopotów trzeba będzie pokonać przy siewie kukurydzy na ziarno (brak siewników punktowych). Są to bowiem dopiero początki uprawy tej rośliny w tym rejonie, choć razem z kukurydzą przeznaczoną na zielonki i silos będzie ogółem 5 900 ha. Jeszcze większe tempo musi rozwinąć rolnictwo kaliskie, które ma dopiero zasiane 13 proc. areału buraków cukrowych i zasadzone 15 proc. ziemniaków.

**Przed rolnictwem wielkopolskim są więc trudne i gorące dni. Od wykorzystania tego czasu, od maksymalnej mobilizacji ludzi i sprzętu zależą przecież plony lata i jesieni.**

Stan żyta poplonowego wskazuje na to, że w tym tygodniu rozpoczną się już chyba pierwsze wypasy bydła. Potem przyjdą żniwa paszowe: sprzęt żyta na silos, siewy kukurydzy na zielonki i kiszenie, pielęgnacja buraków cukrowych i innych okopowych, siano kosy, ochrona roślin... Wygląda na to, że do żniw rolnicy nie znajdą wytchnienia.

Tak właśnie bywa w gospodarce intensywnej, która ma zapewnić kilka plonów w roku, zwłaszcza roślin paszowych stanowiących podstawę wyżywienia inwentarza.

MARIA POLCYNOWA

## Kontenery w porcie

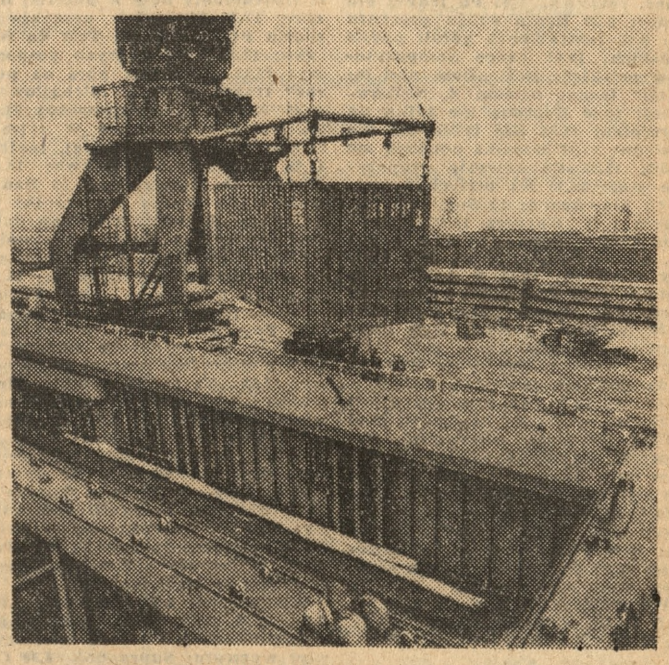

**W porcie Szczecińskim rozpoczęto realizowanie uchwały w sprawie wykorzystania istniejących rezerw. W trakcie analizowania możliwości zwiększenia przeładunków w tymczasowej Bazie Kontenerowej naszego zachodniego portu, okazało się, że już w tym roku będzie można przeładować czterokrotnie więcej pojemników niż w ubiegłym. W sumie wyniesie to 16 tys. kontenerów.**

Fot. — CAF

| KWIECIEŃ 20 Wtorek | Agnieszki Czesława<br>Słońce: 4.42—18.47 |
|---|---|

## TEATRY

OPERA — g. 19 „Halka".
MUZYCZNY — g. 19 „Machiavelli".
POLSKI — g. 19 „Okapi".
NOWY — g. 19 „Oni".
SCENA PROPOZYCJI „PRÓBY" (malarnia Teatru Polskiego) — g. 18 „Terminator".

## KINA

KDF MUZA — g. 10, 12.30, 15.30 „Pojedynek na wietrze" (jap. 18 l.), g. 17.30 „Gdzie się podziała siódma kompania" (fr. b.o.), g. 20 DKF „Kamera" (s. zamknięty).
KDF PAŁACOWE — g. 14.30, 17 „Śmierć w Wenecji" (wł. 15 l.), g. 19.30 DKF.
APOLLO — g. 10, 12.30, 15, 17.30 „Portret rodzinny we wnętrzu" (fr.-wł. 18 l.), g. 20 „Niewinni o brudnych rękach (fr.-wł.-RFN 18 l.).
BAŁTYK — g. 10, 12.30, 15.30 „Tragedia Posejdona" (USA 15 l.), g. 18, 20.15 „Szczęki" (USA 18 l.).
GONG — g. 10, 18 „Król, dama, walet" (RFN 18 l.), g. 12, 16, 20 „Tajemniczy blondyn w czarnym bucie" (fr. 15 l.).
GRUNWALD — g. 17 „Drogi chłopiec" (radz. b.o.), g. 19 „Samuraj i kowboje" (fr. 15 l.).
GWIAZDA — g. 10.30, 13, 15.30, 18 „Charley Varrick" (USA 18 l.), g. 20.15 „Bądź w porcie noca" (USA 15 l.).
MALTA — g. 16, 18, 20 „Drogi chłopiec" (radz. b.o.).
MINIATURKA — g. 15.30, 17.30, 19.30 „Heca" (RFN 15 l.).
OLIMPIA — g. 10, 12.30 „Wódz Indian — Tecumseh" (NRD b.o.), g. 15, 17.30 „Niewierna żona" (fr. 18 l.), g. 20 — seans zamknięty.
OSIEDLE — g. 16, 19 „Największe wydarzenie od czasu gdy człowiek stanął na księżycu" (fr. 15 l.).
PANCERNIAK — g. 17, 19.30 „Wielka noc i wielki dzień" (czech. 15 l.).
RIALTO — g. 10, 12.30, 15.15, 17.30, 20 „Ucieczka gangstera" (USA 18 l.).
RUSAŁKA (Swarzędz) — g. 15, 17, 19.30 „Samotny detektyw McQ" (USA 15 l.).
TĘCZA — g. 15.30 „Michał Strogow — Kurier carski" (bułg.-wł. 15 l.), g. 17.30 „Pierwsza spokojna noc" (wł. 15 l.), g. 19.30 „Ewa chce spać" (pol. b.o.).
WARTA — g. 10, 12.30, 15, 17.30, 20 „Mazepa" (pol. 15 l.).
WILDA — g. 10, 12.30, 15.30, 18 „Zorro" (fr. b.o.), g. 20.30 „Noc ne widma" (ang. 18 l.).
WRZOS (Luboń) — g. 18 „Żądło" (USA 15 l.).
FOTOPLASTIKON — g. 13—18 „Rzym".
ZOO — ul. Krańcowa i ul. Zwierzyniecka g. 9—18.

## DYŻURY

SZPITALE: interna, chirurgia, okulistyka, neurologia, laryngologia — ul. Lutycka; chirurgia dziecięca — ul. Krysiewicza 7.
Wojewódzka Stacja Pogotowia Ratunkowego w Poznaniu, ul. Chełmońskiego 20 — tel. 66-00-66; nagłe zachorowania w domu, porady lekarskie i w miejscach publicznych — tel. 999.
Podstacje: ul. Bukowa 1, tel. 32-12-61; Osiedle Piastowskie 15, tel. 722-24; ul. Ugory 18, tel. 592-30. Podstacja położn.-ginekologiczna, ul. Jackowskiego 41, tel. 419-268; ul. Kościuszki 103, tel. 544-44; Luboń, tel. 99 i 544-44; Swarzędz — tel. 209 i 544-44.
Centralny Ośrodek Informacji Poznańskiej Służby Zdrowia czynny codziennie g. 7—22, tel. 989.
Telefon Zaufania — 988 czynny całą dobę, al. Marcinkowskiego — dyżurują: lekarz psychiatra wzgl. psycholog. Porady prawne głównie z zakresu prawa rodzinnego, opiekuńczego, leczenia odwykowego i chorób społecznych, tel. 522-51.
Apteki tylko dyżury nocne: Dąbrowskiego 140, Dzierżyńskiego 349, Głogowska 107/109, Główna 53, Mickiewicza 22, Mazowiecka 12, Kórnicka 24, Słowiańska, Starołęcka 18, al. Marcinkowskiego 11 (całą dobę).

## RADIO

**PROGRAM I:** — 8.10 Melodje naszych przyjaciół; 8.35 Olsztyński konc. rozrywk.; 9.05 Po jednej piosence; 9.30 Radio Praga prezentuje; 9.45 Instrumenty górali podhalańskich; 10.08 Tańce kompozytorów polskich; 10.30 „Dom nad łąkami" fragm. książki Z. Nałkowskiej; 10.40 Ragtime nie tylko na fortepian; 11.05 Nie tylko dla kierowców; 11.12 Mozaika polskich melodii; 11.30 Rzeszowskie propozycje muz; 12.25 Na białych i czarnych klawiszach; 13 Śpiewają B. Dunin i Z. Kurtycz; 13.35 Bałkańskie rytmy ludowe; 14 Arie wokalne, arie instrumentalne; 14.25 Rytmy młodych; 15.10 Z polskiej fonoteki; 15.35 Żołnierski koncert życzeń; 16.11 Zespół „Jazz Carriers"; 16.30 Aktualn. kultur.; 16.35 Interserwis; 17 Radiokurier; 17.20 Problemy kultury fizycznej; 17.30 Parada polskiej piosenki; 18 Muz. Aktualn.; 18.30 Przeboje sprzed lat; 19.15 Ork. PR i TV w Łodzi; 20.05 NURT „Pytania, odpowiedzi, dyskusje"; 20.25 Konc. życzeń miłośników muz. poważnej; 21.18 Piosenka nie jest mi obca; 21.48 Zespół „Arp Lifa"; 22.20 Na trąbce gra J. Mizera; 22.30 Biuro Listów odpowiada; 22.40 Mini recital J. Strzeleckiej; 23.10 Korespondencja z zagranicy; 22.15 Jam session.
Wiadomości: 0.01, 1, 2, 3, 4, 5, 6, 8, 9, 10, 12.05, 15, 16, 19, 20, 21 22, 23.

**PROGRAM II:** — 7.45 Od miniatury do uwertury; 8.35 „Mój dom moje osiedle"; 9 Muz. stylizowana na smyczki; 9.40 Dla przedszkoli: „Brat i siostra" — słuch.; 10 Kto się z czego śmieje — „Bebicorama"; 10.30 Walce i tańce węg. J. Brahmsa gra pianista J. Katchen; 11 Instrumenty dęte w polskiej muzyce; 11.35 Skrzynka poszukiwań rodzin PCK; 11.40 Od Tatr do Bałtyku; 12.05 Czas dobrych gospodarzy; 12.25 „Cudowna pora na podróż" fragm. pow. L. Michajłowej; 12.45 Konc. na instrumenty; 13.35 Ze wsi i o wsi; 13.50 W rytmie tanga; 14.10 Więcej, lepiej, taniej; 14.25 Tu Radio — Moskwa; 14.45 Utwory O. Respighiego; 15 Radioferie; 15.40 Studio Słonecznik; 16 Śpiewają „Wrocławskie Skowronki Radiowe"; 16.10 Kupić, nie kupić, posłuchać warto; 16.25 J. Sutherland w repertuarze operetkowym; 16.40 Magazyn informac.; 16.50 Radioexpress; 17 Symf. Williama Boycea; 17.20 Pow. miesiąca — „Praca karna. Nóż dla uczciwego znalazcy"; 17.40 Z mikrofonem przez trzy zmiany; 17.55 „Na każde pytanie odpowiedź"; 18.40 Śladem inwestowanych miliardów; 19 Muz. podróże po kraju; 19.30 Zbliżenia nr 25 — magazyn literacki; 20.20 Wieczorne rodaków rozmowy; 21 Ze świata opery; 21.50 „Co piszą o muzyce"; 22.10 Radiowy tygodnik kulturalny; 22.50 D. Szostakowicz — twórca i społeczeństwo; 23.35 Co słychać w świecie; 23.40 Chansons Guillaumeta Machaut.
Wiadomości. 4.30, 5.30, 6.30, 7.30, 8.30, 11.30, 13.30, 18.30, 21.30, 23.30.

**PROGRAM III:** — 8.05 Kiermasz płyt wytwórni Supraphon; 8.30 Co kto lubi; 9 „Utracona cześć Katarzyny Blum" odc. pow.; 9.10 Z archiwum włoskiej piosenki; 9.30 Nasz rok 76-ty; 9.45 G. Faure: — Kwartet fortep. c-moll op. 15; 10.20 „Rondo" — gra i śpiewa Zespół Yes; 10.35 N. Wilson i P. Lee śpiewają piosenki z komedii muz.; 11 Życie rodzinne; 11.30 Instrumenty jazzu — fortepian; 12.25 Za kierownicą; 13 Powtórka z rozrywki; 13.50 „Pierwsze morderstwo" — odc. pow.; 14 J. Brahms: — I Symf c-moll op. 68; 14.50 „Wtorkowe południe" gra Zespół Moody Blues; 15.10 Chór Eriana i jego piosenki; 15.30 Cocktail pana magistra — rep. 15.45 „Trzy małe nastroje" Zespołu Modern Jazz Quartet; 16 Rozszyfrowujemy piosenki; 16.20 Rockowe bolero; 16.45 Nasz rok 76-ty; 17.05 Muz. poczta UKF; 17.40 Radiowy Klub Olimpijczyka; 18 Muzykobranie; 18.30 Polityka dla wszystkich; 18.45 Blues wczoraj i dziś; 19.15 Książka tygodnia; 19.35 Opera G. Puccini: — „Tosca"; 19.50 „Utracona cześć Katarzyny Blum"; 20 Konsonanse i dysonanse; 20.40 „Romanca" na fortepian A. Makowicza; 20.50 Komputeria — odpryski naszego wieku; 21.15 Wielki pianista W. Horowitz; 22.08 Śpiewa D. Ross; 22.15 Pow. w wyd. dźw. „Effi Briest"; 22.45 Sielanki M. Stebnickiej; 23 Swoje ulubione wiersze recytuje M. Rayzacher; 23.05 Czas relaksu; 23.50 Śpiewają Novi.
Wiadomości: 5, 6, 7, 8, 10.30, 12.05, 15, 17, 19.30, 22.

**PROGRAM IV:** — 6.45 Radioexpress; 7 Z taśmoteki spikera; 7.30 Muzyka poranna; 11 Gwiazdy polskiej piosenki; 11.30 Scena z opery „Niziny" Eugeniusza d'Albert; 11.55 Gra Zespół Rozgł. Kieleckiej; 12.05 Czas dobrych gospodarzy; 12.25 Turniej kapel i śpiewaków ludowych; 13 Z radiowej fonoteki muz.; 13.50 Turniej melomanów; 14.25 Wizerunki ludzi myślących; 14.55 „Strefa" — fragm opow. A. Kuśniewicza; 15.10 Z cyklu „Sprawa A" rep. literacki pt „Byłem kiedyś aniołem"; 15.30 „Matysiakowie"; 16.05 Renesans pianoli; 16.20 „Wszechnica rodzinna"; 16.40 Z cyklu: „Postawy działanie"; 16.50 Radioexpress; 17 Muz. lud. Wielkopolski; 17.15 Aud społ.; 17.25 Muz. popularna; 17.45 „Przechadzki po Poznaniu"; 18.10 Śpiewa Chór Chłopięcy i Męski pod dyr. S. Stuligrosza; 18.25 Naukowcy — rolnikom; 18.40 „W troscе o słowo i treść" — Towarzystwo Kultury Języka PAN; 19 Człowiek Społeczeństwo, Ideologia — Ideowo-wychowawcze funkcje konstytucji; 19.15 Język angielski; 19.30 Transmisja recitalu pianisty amerykańskiego M. Fregera z Sali Koncertowej Filh. Narodowej w Warszawie; 20.25 „Bari" fragm. prozy J. Iwaszkiewicza (w przerwie koncertu); 20.45 d.c. koncertu; 21.30 Muzyka poważna; 21.45 Muzyka dawna; 22.15 Rozmowy o książkach — Najnowsze wydawnictwa z zakresu humanistyki; 22.35 Impresje jazzowe.
Wiadomości: 12, 16.

## TELEWIZJA

**PROGRAM 1:** 9 — „Wydra pana Grahama" — radz. film fab.; 10.40 — „Brygada Tygrysa" — odc. 2 ser. filmu prod. franc.; 13.45 — TTR — Język polski, l. 19 — Adam Mickiewicz: „Dziady" cz. III; 14.30 TTR — Chemia, l. 20: „Żelazo"; 16.30 — Dziennik (kol.); 16.40 — „Obiektyw"; 17 — „Na wielkim i małym ekranie"; 17.20 — „Codzienne słowa przyjaźń"; 17.55 — Studio Młodych; 18.45 — „Telewizyjny samorząd mieszkańców"; 19.20 Dobranoc i Dziennik (kol.); 20.15 — Wiadomości sport. (kol.); 20.25 — „Przypominamy, radzimy..." (kol.); 20.30 — „Colorado" — film prod. USA; 22 — „Świat i Polska" (kol.); 22.45 — Dziennik (kol.); 23 — Kronika mistrzostw świata w hokeju (kol.).
**PROGRAM 2:** 16.05 — Telereklama; 16.20 — Język angielski, l. 27 — Kurs podstawowy; 16.55 — Mistrzostwa świata w hokeju (kol.), w przerwie „Teleskop"; 19.20 — Dobranoc i Dziennik (kol.); 20.15 — Wiadomości sport. (kol.); 20.25 Mistrzostwa świata w hokeju (kol.), w przerwie meczu „24 godziny"; 22.45 — Wtorek Melomana: w programie VII Sonate Prokofiewa gra Włodzimierz Obidowicz, a „Bolero" Ravela wykona Orkiestra Filharmonii w Los Angeles pod dyr. Zubina Mehty.

# Wiosennie i relaksowo

Święta, święta i ... po świętach. Najpierw, w tygodniu je poprzedzającym, niemało gorączkowej krzątaniny oraz zmagań z parkietami, dywanami i oknami. a potem w niedzielę i poniedziałek — zasłużony relaks. Najmilszą wielkanocną niespodziankę sprawiła aura. Rankiem słońce rozpogadzało nastroje, a wieczorem zasypialiśmy przy szeroko otwartych oknach. Prawdziwa wiosna w nas i wokół nas.

Jak spędziliśmy dwa dni świąt? Na ogół — zgodnie z tradycją — w rodzinnym gronie, a myślami wśród tych, którzy z różnych przyczyn nie mogli z nami zasiąść do wspólnego stołu.

Niewątpliwą atrakcją domowego leniuchowania był interesująco pomyślany i zaprezentowany program telewizyjny. Właśnie owa mnogość filmów, programów muzycznych i rozrywkowych, emitowanych w I i II programie, była niejednokrotnie przedmiotem nieszkodliwych rodzinnych... scysji — podobno jednak wspomagających trawienie — kiedy przychodziło dokonać wyboru programu. Nie mam zamiaru pisać telewizyjnej recenzji, sądzę wszakże, iż czytelnicy zgodzą się ze mną, że telewizji należy się świąteczna piątka z plusem, a nagroda specjalna za niedzielny spektakl pt. „11 przykazanie", który obok wielu innych walorów miał tę zaletę, że potrafiłby rozweselić nawet człowieka, który właśnie przed chwilą zgubił kupon „Totolotka" z sześcioma trafieniami...

Z pewnością między innymi dlatego miejsca w wielu poznańskich kinach świeciły pustkami. Jedynie amatorzy mocniejszych wrażeń tłumnie wypełniali salę kina „Bałtyk", podczas projekcji znanego amerykańskiego dreszczowca pt. „Szczęki". Sądząc po reakcji publiczności — kto wie, czy niektórzy nie przypłacili dwóch godzin emocji późniejszą wizytą w stacji pogotowia.

A skoro już o pogotowiu ratunkowym mowa, to — mimo na ogół spokojnego dyżuru — nie stałoby się tradycji zadość, gdyby nie liczne wezwania do osób, które przebrały umiar w kulinarnych uciechach. Było tych interwencji wprawdzie mniej niż w poprzednich latach, ale że apetyty nasze rosną w miarę jedzenia, to fakt.

Część świątecznego wypoczynku poświęciliśmy na wizyty u znajomych i krewnych. W tym miejscu chciałbym wyjaśnić pani, która w niedzielę kilkakrotnie indagowała mnie telefonicznie, „czy Bolek dostał przepustkę, bo wszyscy tu na niego czekają" — iż aktualnie nikogo w wojsku nie posiadam, a przepustki wydaje kto inny.

Słoneczna pogoda zachęcała do spacerów. W parkach, na skwerach i na ulicach spotykaliśmy nierzadko całe rodziny, które zdecydowały się zażyć relaksu na świeżym powietrzu. Wielu wybrało się również na rowerowe wycieczki — grupki młodzieży udającej się na spotkanie z przyrodą obserwowaliśmy m. in. na moście Marchlewskiego.

Niestety wypady poza miasto, chociaż ruch był mniejszy niż zwykle, nie zawsze kończyły się szczęśliwie. Podobnie sprawy miały się w miastach. Wiele jeszcze musimy się nauczyć, nabyć przykrych niekiedy doświadczeń, by bez szkody dla życia i zdrowia — własnego i innych korzystać z dróg i ulic. Mimo iż oficer Komendy Wojewódzkiej MO w Poznaniu stwierdził, iż świąteczny dyżur upłynął raczej spokojnie — zanotowano kilka wypadków pomniejszych, a jeden śmiertelny: przy ul. Wioślarskiej w Poznaniu zginęła potrącona przez samochód w okolicach przejścia dla pieszych, 75-letnia kobieta.

Wracając do spraw weselszych odnotujmy, iż doskonale udał się lany poniedziałek. Zarówno młodzież, jak i stateczni obywatele — puścili wodzę fantazji i z dużym poczuciem humoru lali oraz... kropili zgodnie ze zwyczajem. W poszukiwaniu płynów zakrapiających utworzyła się w dyżurnych „Delikatesach" przy ul. Dzierżyńskiego — sporych rozmiarów kolejka. Mówiąc serio, staropolski obyczaj wypełnił się w dyngusowy dzień z dużą — co warto podkreślić — kulturą. A w miasteczkach i wsiach Wielkopolski niejedna panna zapłacić musiała sowity okup aby uniknąć totalnej kąpieli...

Było więc wiele radości, słońca i dobrego wypoczynku. Podczas jednak gdy w pogodnych i optymistycznych nastrojach świętowaliśmy dwa dni — wielu z nas pozostawało jak zwykle na stanowiskach pracy: w zakładach o ruchu ciągłym, w służbach oraz instytucjach odpowiedzialnych za sprawne funkcjonowanie organizmu miejskiego. Taka już wprawdzie kolejka rzeczy, wszakże tym wszystkim, którzy wypełniali swe obowiązki czuwając nad tym, by nasze święta upłynęły spokojnie i pomyślnie — złóżmy słowa podziękowania.

ZBYSZEK KRUSZONA

## Kolejna przestroga

**Ilustracją materiału zamieszczonego powyżej — niech będzie zdjęcie wykonane przez naszego fotoreportera w niedzielę, około godz. 18. Na samochód marki „Trabant", jadący ul. Matejki (z pierwszeństwem przejazdu) wjechała niespodziewanie z bocznej ulicy „Warszawa". Wypadek nie pociągnął za sobą na szczęście ofiar wśród ludzi. (res)**

## W odpowiedzi kierowcy

Wydział Komunikacji Urzędu Miejskiego w Poznaniu odpowiedział na list czytelnika „Głosu" zamieszczony 10 ubm. pt. „Okiem kierowcy spoza Poznania". W wyjaśnieniu m. in. czytamy:

**Autor listu prawdopodobnie przeoczył właściwy znak na ulicy Matejki, który do odwołania wskazuje, że pojazdy znajdujące się na tym ciągu komunikacyjnym mają pierwszeństwo przejazdu, ponieważ wszystkie ulice krzyżujące się z nią są podporządkowane. Odwołanie tego pierwszeństwa jest przy ul. Chociszewskiego, ponieważ ulica ta w stosunku do ulicy Kasprzaka jest z pierwszeństwem przejazdu.**

**Poruszona sprawa oznakowania pasów segregacyjnych znakami drogowymi jest stopniowo realizowana zgodnie z obowiązującą instrukcją o znakach, a termin oznaczenia skrzyżowań zależy wyłącznie od możliwości wykonawczych Zarządu Dróg i Mostów. Wiele skrzyżowań z powodu całkowitego zatarcia znaków poziomych będzie oznaczone znakami pionowymi.**

**Propozycja autora listu co do złagodzenia krawężników w związku z usytuowaniem na chodniku miejsc postojowych, z uwagi na inne potrzeby w zakresie rozbudowy i remontów dróg, nie jest obecnie możliwa do realizacji.**

Dobrze by było, żeby oznaczenie pasów segregacyjnych — poziome i pionowe było jak najszybciej wykonane. Ma to bowiem istotne znaczenie dla bezpieczeństwa i płynności ruchu. Przy okazji podtrzymujemy postulat czytelnika, by złagodzić krawężniki przy chodnikach, na których usytuowano miejsca postojowe. Uchroni to wiele pojazdów od uszkodzeń, a tym samym w skali społecznej i gospodarczej zaoszczędzi sporo części zamiennych, a więc materiałów. (tk)

## Pracowite dni kolejarskiej młodzieży

Pracowicie spędziła trzy przedświąteczne dni (15 — 17 bm.) liczna grupa młodzieży ZMS-owskiej Stacji PKP Poznań — Główny oraz dwóch szkół przyzakładowych — przy Dyrekcji Rejonowej Kolei Państwowych i Lokomotywowni Głównej. Dla poparcia czynem zbliżającego się Kongresu Młodzieży Polskiej i idei zjednoczenia ruchu młodzieżowego, wykonała ona bezinteresownie liczne roboty na terenie poznańskiej stacji. M. in. malowano balustrady i poręcze przy peronach, ławki, kosze na odpadki, pasy ruchu, a także porządkowano obejścia zabudowań dworcowych i perony. Łącznie przepracowano społecznie ponad 700 godzin. (bop)

## echa naszych publikacji

## INFORMUJEMY

● Dzisiaj o godz. 12, w sali wystawowej TMMP na Starym Rynku, odbędzie się otwarcie wystawy „Nieznany Poznań — ornament architektoniczny przełomu XIX i XX w." (fotogramy B. Cynalewskiego), połączone z prelekcją dr. J. Skuratowicza o zabytkach Poznania XIX i XX w.

● 20 i 27 bm. na kierunku urbanistycznym Wielkopolskiego Uniwersytetu Powszechnego odbędzie się otwarte wykłady nt. zasad planowania miast i osiedli. Ilustrowane prelekcje — w Oddziale Architektury, ul. Strusia 12, godz. 16—18.

## Nad listami czytelników

# Gdy chce się mieć swój klub

Postawiwszy nam pytanie: „Co my, młodzież, mamy robić?" autorka listu do redakcji, Marlena Kaźmierczak, wymienia kilka możliwości spędzania czasu wolnego po pracy i nauce. Możliwości te jednak zaopatruje dewaluującym je znakiem zapytania. A więc:

„Z nudów włóczyć się po dworcach i wystawać na ulicach? Albo ciągle wysiadywać w kawiarniach i w piwiarni? Nie można też co dzień spacerować po lesie, bo nie każdy to lubi. Pozwolę sobie zapytać was, o to, czy również nam się nie należy klub?"

I żeby przypadkiem odbiorca listu nie myślał, że miałby klub taki służyć jakimś niecnym sprawom — autorka zastrzega:

„Nie tylko po to, żeby iść do niego na dyskotekę, ale również po to by pograć w szachy lub w co innego, a nawet pouczyć się razem z koleżanką lub kolegą, jeśli się czegoś z lekcji nie rozumie."

Takie listy otrzymuje redakcja co jakiś czas. Nie różnią się one na ogół ani treścią, ani stopniem opanowania kanonów ortografii. Inna tylko jest nazwa miejscowości. Tym razem napisany został „nie tylko w swoim imieniu, ale również w imieniu koleżanek i kolegów, mieszkających w Puszczykowie". List zawiera też, co także się zwykło powtarzać w tego rodzaju korespondencjach, jednoznacznie sformułowane pretensje do starszego pokolenia, że młodzież nie ma klubu.

Przedstawmy zatem sytuację, która — jak wynika z treści korespondencji Marleny — ma się w Puszczykowie tak:

Był klub, ale został zlikwidowany i przeznaczony na bibliotekę. Później znów w innym miejscu, jakieś dwa, trzy miesiące temu, młodzież miała swój klub, lecz znów go jej odebrano i „obecnie jest w nim Komitet Blokowy nr 3, a przecież on przed tym na pewno posiadał swój lokal, to czemu w nim nie pozostał? I w ogóle, dlaczego ciągle organizują nam klub, a potem go nam zabierają?"

Poważny to zarzut pod adresem dorosłych, toteż zapytaliśmy puszczykowskie władze, co jest przyczyną takiej w tym mieście niechęci do spraw młodzieży?

Wersja, którą podała redakcji Anna Feige — sekretarz tamtejszego Urzędu Miejskiego, brzmi nieco inaczej, aniżeli to przedstawiła Marlena:

— W Puszczykowie do 1975 roku istniał Klub Prasy i Książki „Ruch", z pełnym wyposażeniem, przy ul. Poznańskiej 4. Niestety, z powodu nikłej frekwencji i braku nim zainteresowania m. in. ze strony młodzieży, został on zlikwidowany, a pomieszczenia te przeznaczono na bibliotekę publiczną. Nie jest też prawdą, jakoby lokal, będący siedzibą Komitetu Osiedlowego nr 3, był kiedyś klubem młodzieżowym. Mieszkańcy osiedla w czynie społecznym wyremontowali pomieszczenie przy ul. Sobieskiego z przeznaczeniem właśnie na siedzibę komitetu i jego potrzeby. Lokal ten był tylko w pewnym okresie udostępniany młodzieży na wieczorki taneczne, czy dyskotekę, ale wobec licznych skarg mieszkańców na niewłaściwe zachowanie się uczestników tych imprez, Komitet Osiedlowy postanowił zaniechać oddawania swego lokalu na podobne cele.

Okazuje się zatem, że młodzi mieszkańcy nie są bez winy, bo przyczynili się sami do tego, na co teraz narzekają. Co jednak zrobić, by młodzież Puszczykowa, liczącego już przecież 8000 mieszkańców mogła „optymistyczniej patrzeć w przyszłość"? Czyli: czy istnieją szanse znalezienia jej lokum na klub? — z tymi pytaniami zwróciliśmy się do naczelnika miasta, Władysława Krzyżańskiego. Okazało się, że puszczykowskie władze bynajmniej nie zapominają o potrzebach młodych.

— Chcemy wykupić jakiś budynek — mówi naczelnik — i zaadaptować go na klub. Musi jednak to być gdzieś w centrum, a więc w okolicy dworca, gdyż tylko takie usytuowanie gwarantuje klubowi dobrą frekwencję. Może oprócz pomieszczeń klubowych uda się wtedy jednocześnie wygospodarować tam lokale również na filię biblioteki i czytelnię, bo odczuwa się ich brak w centrum miasta.

A więc w Puszczykowie sprawa klubu znajduje się na dobrej drodze. Dlaczego jednak młodzież w tej sprawie zwróciła się do redakcji, zamiast — co byłoby prostsze — bezpośrednio do władz miasta, choćby przez swych przedstawicieli w Radzie Miejskiej lub poprzez organizację młodzieżową?

Tak właśnie powinno się postępować, oczywiście nie tylko w Puszczykowie. Potem zaś, gdy „jest już o co ręce zahaczyć", własnymi siłami robić wszystko, by lokal otrzymany od władz można było nazywać rzeczywiście własnym, młodzieżowym klubem. I dbać by cieszył się on w społeczeństwie uznaniem i dobrą opinią.

ZDZISŁAW KANDZIORA

## UWAGA — ABSOLWENCI SZKÓŁ PODSTAWOWYCH!

**Dyrekcja Poznańskiego Przedsiębiorstwa Budownictwa Przemysłowego nr 2 w Poznaniu,**
ulica Marchlewskiego nr 128

# OGŁASZA ZAPISY UCZNIÓW
## DO ZASADNICZEJ SZKOŁY BUDOWLANEJ PRZY PPBP NR 2 W POZNANIU

**na rok szkolny 1976/77**

w następujących zawodach:

2 LATA

— **murarz - tynkarz**
— **monter konstrukcji żelbetowych**
— **monter konstrukcji drewnianych — cieśla**
— **monter wewnętrznych instalacji budowlanych**

3 LATA

— **mechanik maszyn budowlanych**
— **stolarz budowlany.**

Dyrekcja PPBP nr 2 zapewnia również:
— młodzieży nie mającej warunków dojazdu — miejsce w internacie (Domu Młodego Robotnika),
— narzędzia pracy oraz inne świadczenia wynikające z układu zbiorowego pracy w budownictwie,

Uczniów zdolnych i chętnych do nauki kierujemy do Technikum Budowlanego dla Pracujących.

Po zakończeniu szkoły absolwenci mają zapewnioną dalszą płatną pracę.

Bliższych informacji udziela oraz zgłoszenia przyjmuje Sekcja Szkolenia i Adaptacji PPBP nr 2, w Poznaniu, ulica Marchlewskiego 128 — telefon 650-51.

934-K1

## UWAGA — ABSOLWENCI SZKÓŁ PODSTAWOWYCH!

**Wielkopolskie Przedsiębiorstwo Sprzętowe Budownictwa w Poznaniu**
ulica Dziadoszańska 10

INFORMUJE, że

**możecie zdobyć w nowym roku szkolnym ciekawy zawód:**

## mechanik maszyn budowlanych,

**będąc uczniem i pracownikiem naszego przedsiębiorstwa.**

Nauka zawodu trwa 3 lata. Okres nauki wlicza się do stażu pracy w przedsiębiorstwie.

Następujące dokumenty należy złożyć w Zasadniczej Szkole Budowlanej w Poznaniu, ul. Grunwaldzka 152:

1. Podanie o przyjęcie do szkoły.
2. Zaświadczenie lekarskie o zdolności do wykonywania zawodu.
3. Życiorys.

Sekretariat szkoły — czynny codziennie w godzinach od 9—13, telefon nr 67-20-48.

Po skończeniu ZSB można otrzymać skierowanie do szkoły średniej.

2013-K1

**PAŃSTWOWA AGENCJA REKLAMOWA w Poznaniu**

## POSZUKUJE DO WSPÓŁPRACY KANDYDATÓW

w następujących specjalnościach:

- **modelka, model** — **warunki: nienaganna prezencja, wysoki wzrost, ukończone 18 lat.**
- **prezenter reklamowy** — **biegła znajomość języka polskiego, operowanie nazewnictwem fachowym z zakresu mody i artykułów konsumpcyjnych, radiofoniczny głos, dobra prezencja i minimum wykształcenie średnie (mile widziani pracownicy radiowęzłów i dyskotek).**

Zainteresowani proszeni są o osobiste zgłoszenia do Sekcji Imprez PAR, ul. Gwardii Ludowej 18, w dniach od 20 do 24 kwietnia, w godz. 12—15.

1908-K1

**Poznańskie Przedsiębiorstwo Konstrukcji Stalowych i Urządzeń Przemysłowych „MOSTOSTAL"**
**60-167 Poznań, ul. Wołowska 70**

## PRZYJMUJE ZGŁOSZENIA KANDYDATÓW

**na rok szkolny 1976/77**

**do Zasadniczej Szkoły Zawodowej - Przyzakładowej**

w zawodach:

- **mechanik maszyn i urządzeń przemysłowych** (chłopców)
- **mechanik maszyn budowlanych** (chłopców)

Warunki przyjęcia:
ukończone 8 klas szkoły podstawowej, dobry stan zdrowia stwierdzony przez lekarza zakładowego oraz ukończony 15 rok życia.
Po ukończeniu szkoły absolwenci mają zaliczony staż i zapewnioną pracę oraz możliwość dalszej nauki.

**Zapisy i podania przyjmuje każdego dnia Dział Szkolenia Zawodowego, tel. 67-60-71, wewn. 124. Dojazd do Przedsiębiorstwa — autobusem MPK nr 80 z pętli górczyńskiej (przedostatni przystanek).**

1468-K1

## Praca ● Nauka

Lakiernik poszukuje pracy w Poznaniu. Warunek pokój. Oferty „Prasa" — Grunwaldzka 19 dla 421p

Fryzjerka przyjmie pracę. Oferty „Prasa", Grunwaldzka 19 dla 461p.

Czeladnik piekarski i uczeń powyżej 16 lat z utrzymaniem, potrzebni. K. Marciniak, Śrem, Piekarnia - Cukiernia. 42412g

Wpisy na zaoczne (korespondencyjne) kursy kreśleń budowlanych, instalacyjnych, maszynowych oraz kalkulacji i kosztorysowania inwestycji, przyjmuje, szczegółowych pisemnych informacji udziela „Wiedza" 31-139 Kraków, ul. Spasowskiego 8 (przedłużenie ul. Siemiradzkiego). 857-K2

Tańców towarzyskich — wyucza Adela Szczurkówna, Poznań, al. Marcinkowskiego 2a, parter. 43114g

## Kupno ● Sprzedaż

Akordeon kupię. Oferty „Prasa", Grunwaldzka 19 dla 42522g.

Kupię stylowy stół z krzesłami, lustro, szafkę narożną do nowoczesnego mieszkania. Oferty 435149 Biuro Ogłoszeń W-wa Poznańska 38. 936-K2

Namiot Sopot 3 — sprzedam, 5.000.— zł. Telefon 423-59. 44530g

Sprzedam Zetor 25 K. Stan dobry. Kubasik, Miława, 88-333 Trzemżal, tel. 91 Trzemżal. 424p

Betoniarkę 400 l, sprawną — sprzedam. Wegner, Tuchola, Chojnicka 62. 423p

Sprzedam wkład do niemieckiej spacerówki. Kotlarek, Ratajczaka 26 m. 106. 42460g

Pokój stołowy dębowy sprzedam. Kościan, Osiedle Waryńskiego 37 m. 10. 42490g

Sprzedam organy Hamonda z wmontowanymi mikrofonami. Manifestu Lipcowego 14 m. 10 po godz. 18. 42535g

Sprzedam szafę 3 drzwiową i witrynę. Poznań 23 Lutego 25 m. 4. 42584g

Szyby do samochodów zagranicznych panoramiczne drobnorozpryskowe poleca „SECUMIT" Warszawa Suflerska 6 Tel. 10-95-12. 736-K2

Napełniarki do naboi autosyfonów — sprzedam. Oferty „6681", „Prasa", Łódź, Piotrkowska 96. 915-K2

Ciągnik C-328 — sprzedam. Włosek, Ostrzyce 46, k/Sulechowa. 935-K2

## ● Samochody

Sprzedam Skodę Oktawię. Wiadomość: Słupca, ul. Traugutta 7 m. 13, telefon 214. 422p

Willisa sprzedam. Nowa Sól, skrytka poczt. 46. 910-K2

Sprzedam Syrenę 105 — rocznik 1973. Józef Jakubowski, Środa, Osiedle XXX-lecia PRL 4 E m. 51. Oglądać w godz. 16—20. 453p

Auto - Service, Przeźmierowo, Szosa Poznańska 3, dawniej Poznań, Kraszewskiego 30 — wykonuje gwarantowane antykorozyjne zabezpieczenia podwozi. Bezpłatne gwarancyjne przeglądy wykonujemy od marca do maja. 44968g

## ● Lokale

Gniezno — zamienię mieszkanie spółdzielcze 2 pokoje z kuchnią, o powierzchni ca 49 m² — na podobne w Lesznie. Oferty „Prasa", Grunwaldzka 19 dla 416p.

Małżeństwo, członkowie SM, wynajmie mieszkanie, z gwarancją opuszczenia w każdym terminie. Oferty — „Prasa", Grunwaldzka 19 dla 42503g.

Mieszkanie — pokój, kuchnia — centrum Wrocławia, zamienię na pokój lub garsonierę w Poznaniu. Oferty 4825g, Wrocław, „Prasa", Podwale 62. 925-K2

Bydgoszcz; własnościowe M-2 komfort zamienię na równorzędne w Poznaniu. Oferty: Biuro Ogłoszeń, Pomorska 1, 85-046 Bydgoszcz „92". 934-K2

## ● Nieruchomości

Sprzedam dom 2-piętrowy, możliwość wykończenia mieszkania. Józef Paczyński, Gniezno, Mickiewicza 7 m. 5. 407p

Kupię gospodarstwo do 12 ha, dobre zabudowania i dobre położenie w okolicach Gniezna, Poznania. Oferty „Prasa", Grunwaldzka 19 dla 447p.

Sprzedam działkę budowlaną 1.200 m² w Bogucinie. Dzwonić: tel. 610-39, w godz. 14—17. 45184g

Domek nowy 6-izbowy w Mysłowicach — Brzezince zamienię na podobny w Poznaniu, okolicy lub Zielonej Górze. Listy: Biuro Ogłoszeń, Katowice, dla „4050". 731-K2

Sprzedam działkę budowlano - ogrodniczą 2600 m kw. — Poznań — Debiec. Cena 150 tys. zł. Oferty kierować Ostrzeszów, Rynek 18, Irena Janecka. 913-K2

## Zguby ● Różne

Uczciwego znalazcę proszę o zwrot za wynagrodzeniem, utraconej w dniu 15 kwietnia, w okolicy parkingu Rusałka — czarnej aktówki (walizki) z plikiem papierów. Głowacki, ul. Rocha 6c m. 3, tel. 738-81. 45367g

Parkiety (mozaiki), wykładziny, układam, bezpyłowo cyklinuję. Zakład Usługowy, tel. 739-58 — Nowakowski. 43927g

Okazja! Sezonowa obniżka cen na uszczelnianie okien taśmą aluminiową, poleca zakład, Jerzy Staniewski, Poznań, Chudoby 14 m. 10, telefon 551-50, po godz. 16. Fachowa obsługa, krótkie terminy, materiał importowany — przyjmuje zlecenia prywatne i państwowe, również w terenie. 45231g

Orwochrom UT 16, barwne przeźrocza, Orwochrom NC 19, barwne filmy negatywowe, wywołuję w krótkim terminie. Zakład Fotograficzny — Jan Kołecki, Ratajczaka 36 (narożnik Czerwonej Armii). 43652g

Anteny telewizyjne — instaluje WSP „Usługa", Anioła, tel. 599-09, do godziny 15. 43513g

Posadzkarstwo — bezpyłowe cyklinowanie, lakierowanie parkietów. Tel. 738-73 — Szaj. 43268g

## ● Matrymonialne

Panna 28-letnia z wyższym wykształceniem, materialnie niezależna, pozna w celu matrymonialnym kawalera lub wdowca, do lat 40, z wyższym lub średnim wykształceniem, kulturalnego. Szczegółowe oferty „Prasa" — Grunwaldzka 19 dla 394p.

Kawaler lat 35, po studiach rolniczych, przystojny, na stanowisku, dobrze sytuowany — pozna panią w celu matrymonialnym. Oferty „Prasa" Grunwaldzka 19 dla 41686g

Samotna, miłego usposobienia, wykształcenie średnie, posiadająca mieszkanie w Gorzowie pozna odpowiedniego pana do lat 45. Chętnie z mieszkaniem w Poznaniu. Cel matrymonialny. Oferty „Prasa" Grunwaldzka 19 dla 42569g.

Dwie panny pogodnego usposobienia, wykształcenie średnie, poznają kulturalnych panów do lat 33 którzy oferują swe serca i przyjaźń. Cel matrymonialny. Oferty „Prasa" Grunwaldzka 19 dla 42516g.

Panna 39-letnia, spokojna, zgrabna, pozna kawalera spokojnego, religijnego, posiadającego małe gospodarstwo. Cel matrymonialny. Oferty „Prasa" Grunwaldzka 19 dla 42510g.

Szatynka bezdzietna spokojnego usposobienia lat 44 z mieszkaniem pozna pana bez nałogów do lat 54. Cel matrymonialny. Oferty „Prasa" Grunwaldzka 19 dla 42622g.

Dokucza Ci samotność? Pomoże Biuro Matrymonialne „Ognisko", Poznań, Strusia 9. 43877g

---

Dnia 16 kwietnia 1976 r. zasnęła w Bogu, przeżywszy lat 65 moja ukochana, najdroższa mama, teściowa, babcia i siostra, śp.

**PELAGIA PIOTROWSKA**

Pogrzeb odbędzie się dnia 21 bm. o godz. 13 na cmentarzu na Miłostowie.

W głębokim smutku pogrążona
RODZINA

Ul. Rybaki 28 m. 18. 45426g

---

W pierwsze święto Wielkanocy zakończyła w wieku 81 lat swoje prawe, szlachetne i pełne poświęcenia życie, opatrzona Sakramentami św.

**MARIA STARKOWSKA**

Pogrzeb odbędzie się w środę, 21 kwietnia 1976 roku o godz. 9.50 na cmentarzu junikowskim.

W głębokim żalu pogrążona
RODZINA

Ul. Promienista 60. 45449g

---

W dniu 15 kwietnia 1976 roku zmarł

**JAN DARNA**

długoletni pracownik
Biura Zbytu Sprzętu Pomiarowo - Kontrolnego „Merazet" w Poznaniu.

Żegnamy Go z wielkim żalem — łączymy wyrazy głębokiego współczucia Rodzinie.

Dyrekcja, Rada Zakładowa, POP BZSPK „Merazet" w Poznaniu.

947-K3

---

W dniu 16 kwietnia 1976 r. zmarł po długotrwałej chorobie nieodżałowanej pamięci, nasz były pracownik i kolega

**STANISŁAW NEUMANN**

Żegnamy Go z głębokim żalem, a Rodzinie Zmarłego składamy wyrazy współczucia.

Kierownictwo i współpracownicy
Samodzielnego Oddziału
Wykonawstwa Inwestycyjnego przy WPPZ
„Luboń" w Luboniu.

45419g

---

Dnia 15 kwietnia 1976 r. zmarł nasz długoletni, wzorowy i ceniony pracownik oraz serdeczny kolega

**MICHAŁ KACZMAREK**

Pogrzeb odbędzie się dnia 20 kwietnia 1976 r. o godzinie 14.15 na cmentarzu junikowskim.

Rodzinie Zmarłego wyrazy głębokiego współczucia składają

Rada Zakładowa i Dyrekcja
Zarządu Międzynarodowych Targów
Poznańskich

946-K3

---

Dnia 14 kwietnia 1976 roku zmarł

**dr MIECZYSŁAW OBSZAŃSKI**

członek Oddziału Poznańskiego
Polskiego Towarzystwa Psychiatrycznego.

Śmierć Jego stanowi bolesną stratę dla środowiska psychiatrycznego.

Polskie Towarzystwo Psychiatryczne
Oddział Poznański

45329g

---

† Dnia 16 kwietnia 1976 r. zmarła nagle nasza ukochana matka, teściowa, babcia i siostra, śp.

**HELENA ANDRZEJEWSKA**

Pogrzeb odbędzie się dnia 21 bm. o godz. 13.05 na cmentarzu junikowskim.

W głębokim żalu pogrążona
RODZINA

Ul. Dzierżyńskiego 35 m. 6. 949-K3

---

† W dniu 17 kwietnia 1976 r. zasnęła w Panu moja najdroższa żona, córka, synowa, siostra, bratowa, szwagierka i ciocia, przeżywszy lat 44, śp.

**EMILIA MUELLER**

z domu Rajmann

Pogrzeb odbędzie się dnia 21 bm. o godzinie 10.30 na cmentarzu górczyńskim.

W głębokim smutku pogrążony
mąż z rodziną

Ul. Rutkowskiego 28 m. 2. 45454g

---

† Z żalem zawiadamiamy, że dnia 16 kwietnia 1976 r. zmarła, po krótkich cierpieniach nasza ukochana ciocia, siostra i kuzynka, śp.

**SALOMEA PISZCZYGŁOWA**

z domu Słomińska

Pogrzeb odbędzie się dnia 21 bm. o godz. 14 na cmentarzu na Miłostowie.

W głębokim smutku pogrążona
RODZINA

Ul. Niemcewicza 10 m. 2. 45421g

---

† W dniu 16 kwietnia 1976 r. odeszła od nas niespodziewanie pełna skromności, najukochańsza mama, żona, siostra, bratowa, teściowa, babunia, szwagierka i ciocia, śp.

z Haremzów

**WŁADYSŁAWA KUCZMAŃSKA**

Pogrzeb odbędzie się dnia 21 kwietnia 1976 r. o godz. 14.30 na cmentarzu na Junikowie.

O bolesnej stracie zawiadamia
RODZINA

Ugory 85. 45448g

---

† W dniu 17 kwietnia 1976 r. zmarł, namaszczony Olejami św., przeżywszy lat 63, nasz najdroższy ojciec, teść, brat, szwagier, wuj i dziadek, śp.

**MARIAN PAETZ**

Pogrzeb odbędzie się dnia 21 kwietnia 1976 r. o godz. 15 w Swarzędzu, na cmentarzu przy kościele parafialnym św. Marcina.

W głębokim smutku pogrążona
RODZINA

Swarzędz, ul. Strzelecka 35a.

---

† Dnia 16 kwietnia 1976 roku odszedł od nas nagle, przeżywszy lat 59 nasz najdroższy mąż, ojciec, zięć, teść i dziadek

**JÓZEF TOMALAK**

Pogrzeb odbędzie się dnia 21 bm. o godz. 12 na cmentarzu Miłostowo.

W głębokim smutku pogrążona
żona z rodziną

Inowrocławska 5 m. 2. 45450g

---

† Dnia 16 kwietnia 1976 roku zasnęła w Bogu, śp.

**PELAGIA SŁAWIŃSKA**

z domu Michalak

Pogrzeb odbędzie się 20 bm. o godz. 10.20 na cmentarzu junikowskim.

Strapiona
RODZINA

45418g

---

† Dnia 17 kwietnia 1976 r. zmarł ukochany mąż, jedyny brat, szwagier i wujek, śp.

**ZBIGNIEW BĘTKOWSKI**

żołnierz podziemia,
ppor. Ludowego Wojska Polskiego

Pogrzeb odbędzie się w Środzie Wlkp., dnia 21. IV. 1976 r. o godz. 16.

W smutku pogrążona
żona z rodziną

45439g

---

† Dnia 16 kwietnia 1976 r. zmarł opatrzony Sakramentami św., mój najdroższy mąż, nasz kochany ojciec, teść i dziadek, przeżywszy lat 68, śp.

**KAZIMIERZ KRAWCZEWSKI**

emeryt PKP

Pogrzeb odbędzie się dnia 21 bm. o godz. 11 na cmentarzu na Miłostowie.

W smutku pogrążona
żona z rodziną

Ul. Tarczowa 13. 45457g

---

† Dnia 17 kwietnia 1976 r. w wieku 62 lat, zmarł mój drogi mąż, nasz najlepszy ojciec, teść i dziadek

**BOLESŁAW HANDKIEWICZ**

emerytowany nauczyciel

Pogrzeb odbędzie się we wtorek, 20 bm. o godzinie 11.10 na cmentarzu górczyńskim w Poznaniu.

Strapione
żona i rodzina

45451g

---

† Dnia 17 kwietnia 1976 r. zasnął w Bogu, najdroższy mąż, ojciec, brat i dziadek w 76 roku życia, śp.

**MARIAN MAŃKOWSKI**

Pogrzeb odbędzie się dnia 21 kwietnia br. o godz. 11.55 na cmentarzu junikowskim.

W głębokim smutku pogrążona
żona z rodziną

Ul. Śniadeckich 9. 45452g

---

† Dnia 16 kwietnia 1976 r. zmarła, opatrzona Sakramentami św., nasza ukochana matka, teściowa i babcia

**ANNA KOWALKA**

z domu Pawlicka

Pogrzeb odbędzie się we wtorek, 20 bm. o godzinie 11 na cmentarzu na Miłostowie.

W głębokim smutku pogrążona
RODZINA

Poznań, ul. Główna 38 m. 7a. 45443g

# sport

## Kenijczycy pierwsi w rajdzie Safari

**Zwycięzcą tegorocznego samochodowego rajdu Safari została kenijska załoga Joginder Singh, David Doigh jadąca na samochodzie „Colt Lancer 1600". Singh wygrał Safari w 1965 i 1974 roku.**

## Dziennikarskie mistrzostwa

Dziennikarze akredytowani przy mistrzostwach świata juniorów spędzają czas nie tylko na obserwowaniu walk, lecz uczestniczą też w rozgrywkach sportowych.

Pierwsza próba sił był międzynarodowy turniej kręglarski, w którym uczestniczyło 26 zawodników. Zwyciężył niespodziewanie reprezentant PAP — J. Wysoczański — 160 pkt., wyprzedzając przedstawicieli gospodarzy S. Garczarczyka — 155 pkt. i M. Dotkę — 154 pkt. (obaj „Gazeta Zachodnia").

Wczoraj dziennikarze spotkali się na planszy w turnieju szpadowym. Zgromadził on na starcie wielu dawnych szermierzy. Nazwiska Strzyżewskiego, Żemantowskiego, Dotki dobrze znane są sympatykom tego sportu.

Po bardzo ciężkich pojach zwyciężył Jugosłowianin Savic, lecz startował on poza konkurencją. Wśród dziennikarzy najlepszym okazał się Strzyżewski (Polska) i jemu przyznać trzeba tytuł mistrza świata. Wyprzedził on następujących zawodników: Leyrera (Szwajcaria), Maurera (Austria), Żemantowskiego, Dotkę i Łuczaka (wszyscy Polska), Renauta (Francja) i Kubiaka (Polska).

We wczorajszym rewanżu kręglarskim Poznań pokonał „resztę świata" 356:253. Startowały zespoły 6-osobowe. (wił)

# Wspaniała impreza w „Arenie" zakończona

*Dokończenie ze str. 1*

miast atakować lub bronić się zaczął aretować, co skończyło się dla niego porażką 3:5. Kiedy w chwilę później uległ 2:5 Włochowi Borella przestaliśmy już uważać naszego florecistę za kandydata do miejsca na podium.

**Na szczęście Kuźma z walki nie zrezygnował. Pokonał wysoko 5:1 Francuza Lemenage i Włocha dal Zotto, a w ostatnim pojedynku przyszło mu się zmierzyć z Francuzem Jolyot. Układ sił był taki, że gdyby Polak wygrał zdobyłby srebrny medal, a być może — po ewentualnym barażu — złoty. W analogicznej sytuacji był jego rywal.**

**Jolyot prowadził już 3:1 i 4:2, a mimo tego Polak zdołał wyrównać. Przy stanie 4:4 napięcie na trybunach sięgnęło zenitu. Kto trafi zdobędzie srebro, kto przegra zajmie 4 miejsce. O ułamek wcześniej ruszył do natarcia Francuz i jemu sędzia przyznał decydujące trafienie.**

Kolejność zawodników w tej broni była następująca: 1. Bruniges (Wielka Brytania) — 4 zw., 2. Jolyot (Francja) — 3 zw., 3. dal Zotto (Włochy) — 3 zw., 4. Kuźma (Polska) — 2 zw., 5. Lemenage (Francja) — 2 zw., 6. Borella (Włochy) — 1 zw.

Z wielkim zaciekawieniem oczekiwaliśmy startu florecistek z tej racji że obok Małgorzaty Jeranek i Jolanty Królikowskiej nasze barwy w tej broni reprezentowała poznanianka — Elżbieta Lechna. Niestety Lechna nie przystąpiła do turnieju w pełni sił, co rzutowało bardzo na jej postawę. Walczyła nierówno, tocząc obok bardzo dobrych walk, również mierne pojedynki.

**Trzecią eliminację Lechna rozpoczęła fatalnie, ulegając 1:5 zawodniczce RFN Bischoff i Włoszce Pigliapoca. W dwóch następnych bojach oglądaliśmy już zupełnie inną Lechnę, która rozgromiła Rumunkę Moldovan i P. Trinquet 5:1. O awansie do eliminacji bezpośrednich zadecydował pojedynek z Norweżką Moerch, zakończony zwycięstwem naszej reprezentantki 5:3.**

**Ten sam stopień turnieju osiągnęła również Jeranek, choć drogi nie miała łatwej.**

**Start w mistrzostwach nie powiódł się młodej 15-letniej Królikowskiej, która w pierwszej eliminacji wygrała tylko jedną walkę i została z turnieju wyeliminowana.**

**W eliminacjach bezpośrednich o miejsce w finale Lechna spotkała się z Włoszką Pigliapoco, a Jeranek z Bischoff (RFN). Obie Polki wykazały, że odporność psychiczna nie jest ich najmocniejszą stroną. Prowadziły ze swoimi przeciwniczkami 7:5, by przegrać pojedynki 7:8.**

**W pierwszej turze walk repasażowych Lechna przegrała z Losert (Austria) 4:8 i została wyeliminowana, a Jeranek po zwycięstwie 8:4 nad Brytyjką Jones, w drugiej serii trafiła na V. Trinquet i raz jeszcze powtórzyła się historia z pierwszego pojedynku. Jeranek prowadziła 7:5, ale walkę 8:7 wygrała florecistka z Francji. W ten sposób pozbyliśmy się z turnieju ostatniej reprezentantki.**

Finał tej broni stał pod znakiem supremacji świetnej zawodniczki radzieckiej Dolguich. Wystarczy powiedzieć, że w pięciu walkach pozwoliła ona sobie zadać jedynie 6 trafień. Kolejność florecistek była następująca: 1. Dolguich (ZSRR) — 5 zw., 2. Latrille (Francja) — 3 zw., 3. Kulinenko (ZSRR) — 3 zw., 4. V. Trinquet (Francja) — 2 zw., 5. Dick (NRD) — 2 zw., 6. Moldovan (Rumunia) — 0 zw.

Niewiele brakowało, a turniej szpadowy zacząłby się od wielkiej sensacji. Otóż dwukrotny mistrz świata w tej kategorii wiekowej — Szwajcar Poffet w pierwszej eliminacji zdołał wywalczyć tylko jedno zwycięstwo przy trzech porażkach i jedynie minimalnie lepszy stosunek trafień zapewnił mu dalszy udział w walkach.

**Nas jednak bardziej interesowała postawa Nielaby, Piaseckiego i poznaniaka Szymkowiaka. Ten ostatni rozpoczął słabo. Po czterech walkach w pierwszej eliminacji miał tylko jedno zwycięstwo, i dopiero wygranie ostatniej walki 5:4 z Grekiem Kladakisem zapewniło mu awans. Drugą eliminację Szymkowiak przeszedł z trzema zwycięstwami, ale w trzeciej wygrał tylko z Rumunem Popa 5:3 i pożegnał się z turniejem.**

**Nielaba i Piasecki dotarli do eliminacji bezpośrednich.**

**Podobnie wypadli szabliści: Płaczkowski, Wódke i Mróz. Pierwszą i drugą eliminację przeszli oni w komplecie. W trzeciej turze walk odpadł Mróz, który trafił do bardzo silnej grupy. Walczyli w niej oprócz Polaka dwaj medaliści ubiegłorocznych mistrzostw świata srebrny — Burcew (ZSRR) i brązowy — Trottein (Francja) oraz doskonały Włoch Podda. Mróz zwyciężył jedynie statystującego w tym towarzystwie Bułgara Martinszeskiego, lecz było to za mało by wywalczyć awans do eliminacji bezpośrednich.**

**Udało się natomiast dokonać tego Płaczkowskiemu i Wódkemu.**

**Nie wywalczyli miejsca w finale nasi reprezentanci w szpadzie. Bliższy tego były Nielaba. Stoczył on równorzędną walkę z bardzo dobrym Norwegiem Koppangiem, lecz uległ mu 9:10. W repesażach Nielaba uległ Szwajcarowi Gaille 6:10. Dwie porażki na swoim koncie zanotował też Piasecki. Pierwszą z Shelleyem (USA), a drugą z Khondogo (ZSRR) 4:10.**

**Wspaniale natomiast walczyli w eliminacjach bezpośrednich szabliści. Obaj napotkali po drodze bardzo wymagających przeciwników. W pierwszych walkach Wódke wygrał 10:6 z finalistą ubiegłorocznych mistrzostw świata — Włochem Pellegrinim, a Płaczkowski zwyciężył 10:8 reprezentanta NRD Junga. Niestety w pojedynkach, których stawką był finał Polacy przegrali: Wódke z Todorowem (ZSRR) 10:8, a Płaczkowski z della Barbą (Włochy) również 8:10.**

**Tak więc nasi szabliści musieli szukać swej szansy w repesażach. Wykorzystał ją Wódke, wygrywając z brązowym medalistą ostatnich mistrzostw świata — Francuzem Trottein 10:6 i gromiąc w porywającym stylu Włocha Poddę 10:1. Wódke jako drugi po Kuźmie Polak — zakwalifikował się do finału obecnych mistrzostw.**

**Faworytem finału szpady był dwukrotny mistrz świata juniorów — Michel Poffet (Szwajcaria). Początek potwierdził przewidywania. Jednak w trzeciej swej walce Poffet uległ Francuzowi Krebsowi. Ponieważ Francuz potknął się na innym Szwajcarze — Gaille zaszła konieczność rozegrania walki barażowej między nimi. Po 5 minutach pojedynku stan był remisowy 1:1, a dodatkowa minuta również nie dała rezultatu. W tej sytuacji mistrzostwo świata zdobywał ten, kto zadał pierwsze trafienie. Udało się to Szwajcarowi i w ten sposób Poffet zdobył po raz trzeci tytuł najlepszego juniora świata w szpadzie. Nadmienić warto, że finał w tej broni stał na bardzo dobrym poziomie.**

Oto wyniki finału: 1. Poffet (Szwajcaria) — 4 zw., 2. Krebs (Francja) — 4 zw., 3. Gaille (Szwajcaria) — 3 zw., 4. Libermann (ZSRR) — 2 zw., 5. Koppang (Norwegia) — 1 zw., 6. Shelley (USA) — 1 zw.

**Finał szabli nie stał na najwyższym poziomie, lecz był bardzo wyrównany. Nasz reprezentant Wódke po czterech walkach posiadał dwa zwycięstwa i dwie porażki. Sytuacja tak się ułożyła, że w razie zwycięstwa w ostatniej swej walce nad Węgrem Nebaldem, trzech zawodników, a wśród nich Polak stanęłoby do barażu o pierwsze miejsce. Polak przegrał jednak 3:5 i zajął gorszym stosunkiem trafień 4 miejsce. Gdyby Wódke w całym finale zadał jedno trafienie więcej zdobyłby brązowy medal.**

Ostateczna kolejność w szabli: 1. Nebald (Węgry) — 4 zw., 2. Todorow (ZSRR) — 3 zw., 3. dalla Barba (Włochy), 4. Wódke (Polska), 5. Burcew (ZSRR), 6. Lamour (Francja) — wszyscy po 2 zw.

**WIESŁAW ŁUCZAK**

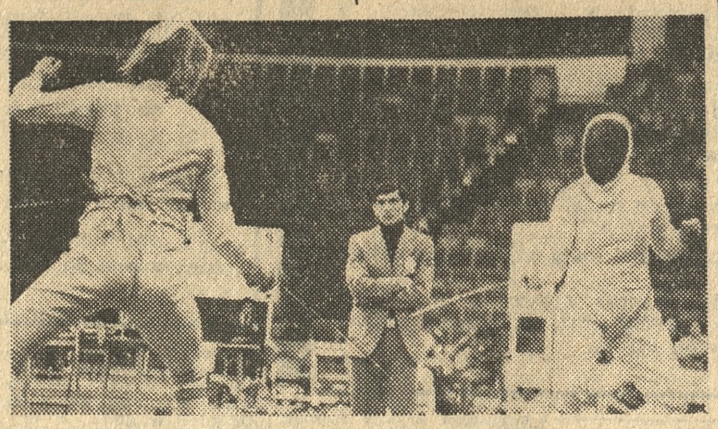

**Emocjonujący pojedynek szpadzistek Mandy Dick z NRD (z lewej) i późniejszej mistrzyni świata zawodniczki ZSRR — Iriny Dolguich.**
Fot. — H. Kamza

# Remis kolejarzy na boisku lidera

*Dokończenie ze str. 1*

lidera tabeli, gdyż w pojedynku przeciwko Lechowi nie potrafili zaprezentować tych walorów — ambicji, waleczności, dynamiki — którymi sprawiali wiele kłopotów najbardziej renomowanym rywalom. Tyszanie przystąpili do pojedynku rozluźnieni, niefrasobliwie przekonani o swej wyższości i pewnym zwycięstwie. Nie wzięli tylko jednego pod uwagę, że tak może postępować i to też nie zawsze daje efekty — zespół dysponujący bogatym arsenałem środków, bardzo dobrze wyszkolonymi technicznie piłkarzami, którzy dość szybko potrafią znaleźć drogę do bramki przeciwnika, a następnie utrzymać korzystny rezultat.

**Tymczasem, gdy po kilkunastu minutach się okazało, że poznaniacy nie zamierzają bynajmniej bez walki składać broni, gospodarze, stracili spokój, zaczęli grać chaotycznie, a nie najlepsza forma dyrygenta GKS-u — Lechosława Olszy spowodowała, że nikt nie potrafił uporządkować ich poczynań.**

**O wiele lepiej prezentował się Lech — głównie dzięki dobrej postawie drugiej linii, nie zmuszony do desperackiej obrony groźnie kontratakował, ale tylko wówczas gdy w pobliżu piłki znajdował się Jakóbczak. Dwaj jego partnerzy Szostak i Szczepaniak nie mają odpowiedniej siły przebojowej, a za to wiele trudności z opanowaniem piłki. Właśnie Jakóbczak w 8 min. o mało nie zdobył prowadzenia dla swego zespołu, ale jego silny i precyzyjny strzał w pipisowy sposób wyłapał Cebrat.**

**W 31 min. Jakóbczak ponownie — po rozegraniu rzutu wolnego. Napierałą — uderzeniem z dystansu postawił w stan największego zagrożenia bramkę tyskiej drużyny, tyle, że do piłki wypuszczonej przez Cebrata nie zdążył Szostak i skończyło się na szansie.**

**W pierwszej połowie tyszanie nie strzelili ani raz celnie na bramkę Turka i to najlepiej obrazuje ich dyspozycje. Zresztą po przerwie nie grali bynajmniej wiele lepiej — w 59 min. mogli stracić gola, ale będący w dogodnej sytuacji Nowak nie umiał jej wykorzystać, zbyt lekko uderzając piłkę. W 75 i 80 min. oglądaliśmy dwa celne strzały — w ciągu całego spotkania — tyskiej drużyny na bramkę Turka, który dość pewnie sobie z nimi poradził. I na tym skończyły się atrakcje — małe — tego wyjątkowo nieemocjonującego spotkania.**

O ile jednak można zrozumieć piłkarzy Lecha, w chwili, gdy każdy punkt jest dla nich na wagę złota, o tyszanie bardzo rozczarowali. Trudno było bowiem zorientować się kto jest właściwym liderem, a kto się broni przed spadkiem. Poziom zdawał się wskazywać, że oba zespoły są z dolnych rejonów tabeli.

**STEFAN RIEDEL**

## Francuz B. Hinault wygrał „Circuit de la Sarthe"

Francuski kolarz Bernard Hinault wygrał wyścig „Circuit de la Sarthe". Hinault w generalnej klasyfikacji wyprzedził swoich rodaków Hezarda i Bertina. Najlepszy z polskich zawodników Wojciech Matusiak uplasował się na 6 pozycji. Zwycięzcą ostatniego piątego etapu z Coulaines do Le Mans (179 km) został Francuz Delepine — 5:09.28. W peletonie, który sklasyfikowano w takim samym czasie co zwycięzcę, najlepiej z Polaków finiszowali: Janusz Kowalski — na piątej pozycji, Wojciech Matusiak — na siódmej i Mieczysław Nowicki — na dziewiątej. (PAP)

## Hokejowe mistrzostwa świata

# Polacy będą walczyć o utrzymanie się w grupie A

W sobotę, w 10 dniu hokejowych mistrzostw świata i Europy, rozegrano — po jednodniowej przerwie — trzy kolejne spotkania. W pierwszym Szwecja pokonała NRD 8:2 (4:1, 2:1, 2:0).

W drugim, sobotnim meczu Polska zremisowała z Finlandią 3:3 (2:1, 1:2, 0:0). Bramki dla Polski zdobyli: Jaskierski (15 min.), Gruth (19 min.) i Żurek (31 min.), a dla Finlandii: Peltonen 8 min.), Rinne (32 min.) i Kapanen (32 min.).

**Drużyna Polski powinna ten mecz wygrać, gdyż już w 31 min. prowadziła 3:1. W kilkanaście sekund później Andrzej Zabawa popełnił fatalny błąd, podał krążek prosto pod nogi jednego z zawodników Finlandii i Rinne uzyskał drugą bramkę dla swego zespołu. Zdekoncentrowani Polacy 45 sekund później stracili trzecią bramkę i od tej chwili nie grali już tak dobrze jak w pierwszej tercji.**

W najważniejszym meczu I rundy MŚ spotkały się zespoły prowadzące w tabeli CSRS i ZSRR. Wygrała CSRS 3:2 (1:0, 0:1, 2:1). Bramki dla CSRS zdobyli: P. Stastny (19 min.), B. Stastny (48 min.) i I. Hlinka (54 min.). Dla ZSRR: W. Wasiljew (35) i H. Balderis (56 min.).

Pojedynek mistrzów i wicemistrzów świata stał na najwyższym poziomie i dostarczył największych w dotychczasowych mistrzostwach emocji. Oba zespoły grały wspaniale, a przez cały czas tempo było oszałamiające. Więcej szczęścia mieli Czechosłowacy, którzy wykorzystali trzy dogodne sytuacje, drużyna radziecka natomiast tylko 2, choć w trzeciej tercji osiągnęła wyraźną przewagę. Trzeba dodać, że zespół radziecki grał osłabiony brakiem Aleksandra Malcewa (pęknięty obojczyk) oraz Sergieja Kapustina (złamana ręka). Wobec ich braku trener Borys Kułagin dokonywał w drugiej i trzeciej tercji różnych zmian w poszczególnych atakach, a w ostatnich minutach meczu prawie nie schodzili z lodu najlepsi strzelcy — Michajłow, Charłamow i Jakuszew. Byli oni jednak doskonale pilnowani przez Czechosłowaków i nie zdobyli bramki.

Zwycięstwo CSRS nad ZSRR praktycznie zapewnia już tytuł mistrzowski Czechosłowakom, którzy uzyskali po sobotnim zwycięstwie cztery punkty przewagi nad ZSRR i nadal są jedyną drużyną niepokonaną.

**NRD — FINLANDIA 2:1 (1:1, 1:0, 0:0)**
**USA — RFN 5:1 (1:0, 2:0, 2:1)**
**CSRS — RFN 9:1 (5:0, 3:0, 1:1)**
**Polska — Szwecja 1:4 (0:0, 0:2, 1:2)**
**ZSRR — USA 5:2 (2:0, 2:1, 1:1)**

Ostateczna tabela pierwszej rundy:

| | | |
|---|---|---|
| 1. CSRS | 14:0 | 54—7 |
| 2. ZSRR | 10:4 | 37—15 |
| 3. Szwecja | 8:6 | 22—18 |
| 4. USA | 7:7 | 19—23 |
| 5. POLSKA | 5:9 | 21—36 |
| 6. RFN | 4:10 | 19—35 |
| 7. Finlandia | 4:10 | 17—29 |
| 8. NRD | 4:10 | 11—37 |

☆

W poniedziałek zakończyły się mecze pierwszej rundy hokejowych mistrzostw świata i Europy. Cztery pierwsze miejsca zajęły zespoły CSRS, ZSRR, Szwecji i USA i one od środy walczyć będą o medalowe pozycje. Nie znalazł się wśród tych drużyn zespół polski. Po doskonałym starcie Polacy zaczęli grać na swoim normalnym poziomie, nie sprawili już żadnej niespodzianki, ale i tak należą im się słowa uznania za to, czego dokonali. Po pierwszej rundzie są na 5 miejscu.

Polacy już pierwszy mecz w grupie „B" rozegrają we wtorek z zespołem NRD (godz. 17.00). Wieczorem grać będą natomiast RFN i Finlandia. W środę odbędą się pierwsze mecze grupy A.

## Liga angielska

P. P. Totalizator Sportowy podaje wyniki meczów I i II ligi angielskiej, objętych zakładami piłkarskimi na dzień 17/18 IV 76 r.: 1. Arsenal — Ipswich 1:2; 2. Birmingham — Tottenham 3:1; 3. Coventry — Wolverhampton 3:1; 4. Derby — Leicester 2:2; 5. Leeds — Manchester City 2:1; 6. Liverpool — Stoke 5:3; 7. Manchester Utd. — Everton 2:1; 8. Middlesbrough — Sheffield Utd. — 3:0; 9. Newcastle — Burnley 0:1; 10. Norwich — Queens Park 3:2; 11. West Ham — Aston Villa 2:2; 12. Blackpool — Carlisle 2:3; 13. Bolton — Oldham 4:0. (PAP)

## Olimpia — Ursus 0:0

# Bez bramek i emocji na Golęcinie

**W przedświąteczną sobotę rozegrano w Poznaniu mecz o mistrzostwo II ligi piłkarskiej, w którym Olimpia zremisowała z Ursusem 0:0. Sędziował J. Marchwiński z Gdańska. Widzów 1 000.**

**Olimpia:** Kahle, Lisiak, Nickling, Mularczyk, Ruta, Gołaszewski (od 21 min. Grudziak), Maciejewski, Król, Wojtkowiak (od 76 min. Kolat), Wojciechowski, Melerowicz.

**Ursus:** Nawałko, Hertel, Troczyński, Skonieczny, Ciołkowski, Olszewski, Pytkowski (od 75 min. Kintop), Cybulski, Mlącki, Kolecki, Nowak.

Oczekiwano kolejnego zwycięstwa gwardzistów, mimo że rozpoczęli oni mecz bez kontuzjowanego Wenckiego, a w 21 min. boisko opuścił Gołaszewski. Tymczasem zespół gości wywiózł z Poznania bezbramkowy remis (podobnie zresztą zakończył się mecz tych drużyn w rundzie jesiennej).

Rezultat ten nie krzywdzi żadnej z drużyn. Wprawdzie Olimpia miała nieco więcej z gry, momentami nawet wyraźnie przeważała, ale kontrataki Ursusa, zwłaszcza w ostatnim kwadransie inicjowane głównie przez Mląckiego i Nawaka były groźniejsze niż — nietypowe dla gwardzistów — korkowe akcje. To ostatnie sformułowanie dotyczy przede wszystkim rozgrywania piłki w rejonie pola bramkowego poprawnie broniącego Nawałki.

Goście, jak to zwykle w spotkaniach wyjazdowych, dbali głównie o zabezpieczenie dostępu do własnej bramki, pod którą panowali spory tłok. Poznaniacy nie potrafili znaleźć recepty na tę prostotę — i jak się w końcu okazało — skuteczną taktykę. Do rzadkości należały strzały z dalszych odległości, a podania kierowane na pole bramkowe Ursusa były zbyt sygnalizowane.

Tak więc piąty z kolei mecz II-ligowy zakończyli gwardziści bez porażki. Czekając na kontynuację tej serii proponujemy: więcej celnych strzałów z drugiej linii i w ogóle przytomniejsze zachowanie w sytuacjach podbramkowych. Wówczas następni przeciwnicy nie będą mieli okazji wywieźć z Poznania nawet jednego punktu.

**A. K.**

## Piłka nożna

# Dwie porażki polskich juniorów

W Świeciu i w Chojnicach rozegrano międzypaństwowe mecze piłkarskie juniorów Polska — NRD. Oba zakończyły się porażką Polaków. W pierwszym spotkaniu przegrali 1:3 (1:1), a w meczu rewanżowym goście wygrali 2:0 (0:0). (PAP)

# WYNIKI • TABELE • WYNIKI

### I LIGA

| | |
|---|---|
| Ruch — Polonia | 1:1 |
| Stal Rzeszów — Stal Mielec | 2:1 |
| ROW Rybnik — Widzew | 2:1 |
| Szombierki — Zagłębie | 1:1 |
| ŁKS — Pogoń | 4:0 |
| Górnik — Legia | 1:2 |
| Śląsk — Wisła | 1:0 |
| GKS Tychy — Lech | 0:0 |

| | | | |
|---|---|---|---|
| 1. GKS Tychy | 24 | 32:16 | 33—24 |
| 2. Ruch | 24 | 31:17 | 29—17 |
| 3. Stal Mielec | 24 | 29:19 | 35—21 |
| 4. Wisła | 24 | 28:20 | 22—17 |
| 5. Widzew | 24 | 27:21 | 28—22 |
| 6. Pogoń | 24 | 26:22 | 37—30 |
| 7. Śląsk | 24 | 26:22 | 32—28 |
| 8. Legia | 24 | 24:24 | 36—40 |
| 9. ROW Rybnik | 24 | 24:24 | 24—28 |
| 10. Górnik | 24 | 22:26 | 29—30 |
| 11. Lech | 24 | 21:27 | 27—35 |
| 12. Polonia | 24 | 20:28 | 19—25 |
| 13. Zagłębie | 24 | 20:28 | 26—33 |
| 14. Szombierki | 24 | 19:29 | 26—31 |
| 15. ŁKS | 24 | 18:30 | 20—29 |
| 16. Stal Rzeszów | 24 | 17:31 | 16—29 |

### II LIGA PÓŁNOC

| | |
|---|---|
| Bałtyk — Avia | 2:0 |
| Motor — Stoczniowiec | 1:0 |
| Zawisza — Stal Stocznia | 1:0 |
| Jagiellonia — Dąb Dębno | 3:0 |
| Lechia — Polonia Bydg. | 1:0 |
| Olimpia — Ursus | 0:0 |
| Polonia W-wa — Gwardia | 1:2 |
| Zagłębie — Arka | 0:1 |

| | | | |
|---|---|---|---|
| 1. Arka | 22 | 32:12 | 39:12 |
| 2. Lechia | 22 | 32:12 | 30:16 |
| 3. Motor | 22 | 28:16 | 26:10 |
| 4. Stoczniowiec | 22 | 27:17 | 34:21 |
| 5. Olimpia | 22 | 23:21 | 19:14 |
| 6. Bałtyk | 22 | 23:21 | 21:20 |
| 7. Ursus | 22 | 22:22 | 24:21 |
| 8. Gwardia K. | 22 | 22:22 | 22:27 |
| 9. Polonia B. | 22 | 22:22 | 16:26 |
| 10. Stal Stocznia | 22 | 21:23 | 23:28 |
| 11. Zagłębie | 22 | 20:24 | 24:19 |
| 12. Zawisza | 22 | 20:24 | 19:25 |
| 13. Jagiellonia | 22 | 19:25 | 27:29 |
| 14. Avia | 22 | 17:27 | 17:30 |
| 15. Polonia W. | 22 | 15:29 | 10:20 |
| 16. Dąb | 22 | 9:35 | 12:45 |

### II LIGA POŁUDNIE

| | |
|---|---|
| Moto Jelcz — Wisłoka | 2:2 |
| Odra — Sparta | 3:0 |
| Piast — Urania | 2:0 |
| Siarka — Korona | 1:1 |
| Stal St. Wola — Gwardia | 0:1 |
| Star — BKS Bielsko | 1:1 |
| Zagłębie — Małapanew | 1:0 |
| Niwka — GKS Katowice | 0:0 |

### KLASA OKRĘGOWA

#### GRUPA I

| | |
|---|---|
| Włókniarz Kalisz — Prosna Kalisz | 4:1 |
| Mieszko Gniezno — Ostrovia | 0:0 |
| Calisia — Tur Turek | 1:0 |
| Stal Ostrów — Zagłębie | 0:1 |
| Rawia Rawicz — Victoria | 0:2 |
| Obra — Polonia Leszno | 2:3 |
| Vitcovia — Kania Gostyń | 1:0 |

| | | | |
|---|---|---|---|
| 1. Zagłębie | 18 | 29: 7 | 34:5 |
| 2. Ostrovia | 18 | 25:11 | 19: 7 |
| 3. Mieszko | 18 | 22:14 | 24:10 |
| 4. Stal | 18 | 22:14 | 23:18 |
| 5. Polonia | 18 | 21:15 | 27:22 |
| 6. Włókniarz | 18 | 19:17 | 28:15 |
| 7. Kania | 18 | 18:18 | 19:22 |
| 8. Victoria | 18 | 17:19 | 15:18 |
| 9. Tur | 18 | 16:20 | 21:30 |
| 10. Prosna | 18 | 15:21 | 14:24 |
| 11. Obra | 18 | 14:22 | 20:32 |
| 12. Ravia | 18 | 14:22 | 15:30 |
| 13. Vitcovia | 18 | 13:23 | 16:27 |
| 14. Calisia | 18 | 7:29 | 11:26 |

#### GRUPA II

| | |
|---|---|
| Olimpia II — Dyskobolia | 1:0 |
| Polonia Piła — Budowlani | 2:0 |
| Sparta — Przemysław | 4:0 |
| Warta — Grunwald | 1:0 |
| Wełna — Polonia Poznań | 1:1 |
| Admira-Teletra — Błękitni | 2:0 |
| Lech II — Noteć | 0:0 |

| | | | |
|---|---|---|---|
| 1. Sparta | 18 | 28: 8 | 52: 9 |
| 2. Grunwald | 18 | 27: 9 | 32: 9 |
| 3. Warta | 18 | 27: 9 | 32: 9 |
| 4. Lech II | 17 | 22:12 | 33: 8 |
| 5. Budowlani | 18 | 20:16 | 30:24 |
| 6. Wełna | 18 | 20:16 | 17:16 |
| 7. Polonia P-ń | 18 | 19:17 | 20:14 |
| 8. Olimpia II | 18 | 17:19 | 20:23 |
| 9. Noteć | 18 | 16:20 | 18:20 |
| 10. Admira-Teletra | 18 | 14:22 | 19:33 |
| 11. Polonia Piła | 18 | 13:23 | 22:31 |
| 12. Przemysław | 18 | 10:26 | 17:37 |
| 13. Dyskobolia | 17 | 10:24 | 25:31 |
| 14. Błękitni | 18 | 7:29 | 19:62 |