PRACUJĄC DLA KRAJU – PRACUJEMY DLA SIEBIE!

GŁOS WIELKOPOLSKI

Poznań, dnia 30 kwietnia 1974
Nr 101 (9381)
Wyd. A Cena 50 gr

Ukazuje się od 16 lutego 1945

Spotykamy się w 1-Majowym pochodzie

Jak co roku — tysiące ludzi pracy, młodzież, weterani ruchu robotniczego, liczne delegacje, wezmą udział w 1-Majowym pochodzie. Trybuna honorowa usytuowana będzie w Poznaniu na wysokości Państwowej Wyższej Szkoły Muzycznej, naprzeciwko pomnika A. Mickiewicza. Poniżej podajemy miejsca i godziny zbiórek poszczególnych kolumn.

Czoło pochodu zbiera się o godz. 9.30, przy ul. Zwierzynieckiej, na wysokości Domu Studenckiego „Jowita".

Pracownicy HCP: godz. 9.20 ul. Roosevelta czoło przy kinie „Bałtyk"

Nowe Miasto: godz. 9.30, ul. Roosevelta, strona lewa, czoło kolumny naprzeciw „Merkurego" i dalej — aż do ul. Libelta.

Grunwald: godz. 10.10, ul. Roosevelta i Głogowska Czoło przy ul. Świerczewskiego.

Jeżyce: godz. 10.30, czoło przy ul Zwierzynieckiej na wysokości Domu Studenckiego „Jowita" i dalej — w kierunku ul. Kraszewskiego oraz ul. Mickiewicza.

Wilda: godz. 10.40, czoło na Moście Dworcowym, poszczególne zakłady zbierają się w ustalonych punktach.

Kolumna młodzieży: godz: 11.30, ul. Dąbrowskiego na wysokości skrzyżowania z ul. Roosevelta.

Stare Miasto: godz. 11, czoło kolumny przy ul. Roosevelta, naprzeciw „Merkurego" i dalej — w kierunku ul. Libelta.

Członkowie ORMO zbierają się w czasie i w miejscach wyznaczonych przez dzielnicowe sztaby ORMO.

(res)

Pątnów II oddany przed terminem

W rejonie Konina zakończono inwestycje energetyczne

Oddaniem w rejonie Konina do użytku bloków energetycznych siódmego i ósmego o mocy 200 MW każdy, zakończył się drugi etap rozbudowy elektrowni w Pątnowie. Obydwa bloki opalane mazutem, oddane zostały z dwumiesięcznym wyprzedzeniem, przy czym blok 7 wybudowano w rekordowym czasie — 31 miesięcy.

W drugim etapie inwestycji, oprócz bloków przekazano do użytku stację gospodarki olejowej. W ten sposób zakończyła się rozbudowa Elektrowni Pątnów, która obecnie osiągnęła moc 1600 MW i pod względem wielkości mocy ustępuje jedynie podobnemu obiektowi w Turoszowie. Moc Zespołu Elektrowni Pątnów — Adamów — Konin (PAK), do której należy Elektrownia Pątnów, wynosi obecnie 2800 MW. Drugi etap inwestycji w Pątnowie zakończył realizację długofalowego planu rozwoju energetyki w okręgu konińsko-turkowskim.

Siódmy blok pracuje już od 31 października ubr., natomiast ósmy od 1 marca br. Wczoraj — w przededniu święta majowego, odbyła się w Domu Kultury Zagłębia Konińskiego uroczystość oficjalnego zakończenia budowy tej inwestycji.

Meldunek o zakończeniu budowy, na ręce I sekretarza KW PZPR w Poznaniu — Jerzego Zasady złożyli: dyrektor Zespołu Elektrowni PAK — Tadeusz Kołcz oraz dyrektor Poznańskiego Przedsiębiorstwa Budowy Elektrowni i Przemysłu „Energoblok", głównego wykonawcy inwestycji — Tadeusz Kołczyński.

Z kolei I sekretarz w towarzystwie wiceministrów górnictwa i energetyki Bolesława Bartoszka i Tadeusza Dryzka udekorował wyróżniających się energetyków i budowniczych Elektrowni odznaczeniami państwowymi.

Dokończenie na str. 2

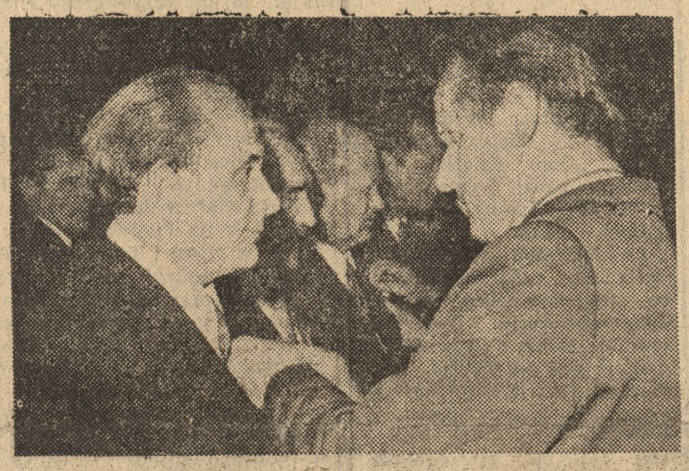

Na zdjęciu: I sekretarz KW PZPR dekoruje Tadeusza Kolcza Orderem Sztandaru Pracy II Klasy.
Fot. — S. Wiktor

Gratulacje E. Gierka dla budowniczych „Dolnej Odry"

Budowniczowie elektrowni „Dolna Odra" — największej krajowej inwestycji energetycznej — witają 30-lecie Polski Ludowej przyspieszoną realizacją kolejnych zadań. 10 kwietnia br. włączono tu do ruchu próbnego pierwszy blok energetyczny o mocy 200 MW.

29 bm. w przededniu 1-Majowego Święta naczelny dyrektor budowy elektrowni „Dolna Odra" — Władysław Duliban poinformował w rozmowie telefonicznej I sekretarza KC PZPR — Edwarda Gierka, że zakończono pomyślnie rozruch pierwszego bloku.

Edward Gierek w imieniu Biura Politycznego KC PZPR pogratulował sukcesu budowniczym „Dolnej Odry", stwierdzając m. in., że tak mogą pracować ludzie, którzy rozumieją sens dobrej pracy dla dobra Polski socjalistycznej.

PAP

Jutro 1-Maja

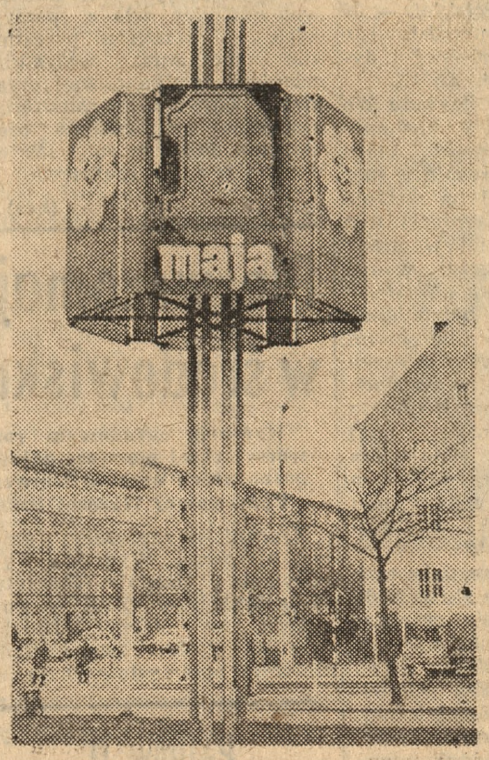

Świąteczne dekoracje widoczne w różnych częściach miasta korzystnie podkreślają urodę Poznania.
Na zdjęciu: fragment dekoracji na narożniku ulic Przybyszewskiego i Dąbrowskiego
Fot. — K. Przychodzki

Wyróżnienia przodowników wpisy do ksiąg czynów

W Poznaniu przed majowym świętem

W dniach poprzedzających majowe święto w Wielkopolsce i w Poznaniu odbywały się liczne spotkania kierownictw polityczno-gospodarczych powiatów i dzielnic z przodującymi pracownikami. Wręczano na nich wyróżnienia, dokonywano wpisów do ksiąg pamiątkowych, zgłaszano nowe zobowiązania.

Jeżyce uczciły ludzi dobrej roboty pięknym koncertem w auli UAM. Na nim to wręczono 71 pracownikom listy gratulacyjne Komitetu Dzielnicowego PZPR oraz wpisano ich nazwiska do księgi pamiątkowej.

W Komitecie Dzielnicowym PZPR Nowe Miasto odbyło się wczoraj spotkanie egzekutywy z 30 przodownikami. Pracownicy Poznańskiej Fabryki Maszyn Żniwnych złożyli meldunek, że do 1 maja wykonali dodatkową produkcję wartości 5 320 000 zł. Wśród wyróżniających znalazł się Henryk Żmura, racjonalizator odlewni. Jego 44 pomysły przyniosły milion zł oszczędności. Obok niego wielce zasłużył się zakładom Czesław Szymandera.

Członkowie egzekutywy Komitetu Dzielnicowego PZPR Stare Miasto odwiedzili 30 przodujących zakładów pracy, w których spotkali się z wyróżniającymi pracownikami.

W księdze czynów Poznańskiego Węzła PKP 46 jednostek organizacyjnych wpisało zobowiązania dla uczczenia 30-lecia PRL. Wartość zobowiązań produkcyjnych wynosi 55 mln zł, a czynów społecznych — 5 mln zł.

W księdze pamiątkowej pracowników „Polfy" znalazły się m. in. Teresa Libiek — brygadzistka drażetkarni oraz Janina Czaińska — brygadzistka wydziału płynów. W czasie akademii 12 pracowników otrzymało wprowadzoną w tym roku odznakę Zasłużony dla Polfy.

Dzisiaj w Chodzieży egzekutywa KP PZPR spotka się z przodownikami wszystkich zakładów pracy powiatu. W minioną sobotę w Odlewni Żeliwa w Śremie podczas akademii wręczono przodującym pracownikom listy pochwalne, kwiaty i wpisano ich nazwiska do księgi zasłużonych. (jk)

W Portugalii

Komuniści uczestniczą w konsultacjach politycznych

Po raz pierwszy w historii kraju delegacja Komunistycznej Partii Portugalii brała w niedzielę oficjalnie udział w ważnym spotkaniu politycznym. Trzech przywódców partii uczestniczyło w pracach „komitetu demokratycznego", który grupując socjalistów, komunistów i postępowych katolików formułuje wspólny program lewicy portugalskiej.

W spotkaniu w Lizbonie wzięli udział Jose Negro, członek Komitetu Centralnego partii, który ostatnie 20 lat spędził w więzieniu, Rogerio de Carvalho, uwolniony po 13 latach więzienia i Jose Berbardino, który dotychczas się ukrywał.

Obserwatorzy zwracają uwagę na jedną z zasadniczych różnic poglądów między dr Soaresem a gen. Spinolą. O ile przywódca socjalistów — podobnie jak cała lewica — wypowiada się za niezwłocznym przyznaniem niepodległości portugalskim koloniom w Afryce, to gen. Spinola przewiduje wynegocjowanie rozwiązania typu federalnego, tj. utrzymania związków obszarów zamorskich z metropolią.

Tymczasem na ulicach Lizbony ciągle odbywają się manifestacje dla poparcia ruchu wojskowych, który obalił wieloletnią dyktaturę. Zdarzają się wypadki interwencji żołnierzy dla ochrony byłych funkcjonariuszy tajnej policji przed samosądem tłumu. W sobotę i w niedzielę patrole wojskowe musiały oddać ostrzegawcze strzały w powietrze, by rozproszyć grupy manifestantów, które chciały dostać w swe ręce aresztowanych funkcjonariuszy tajnej policji.

W poniedziałek wszystkie urzędy stołeczne — z wyjątkiem instytucji związanych z aparatem represyjnym starego reżimu, zlikwidowanych przez wojsko — podjęły normalną pracę. Czynne są banki i międzynarodowe lotnisko.

W poszczególnych miastach kraju wojsko rozwiązuje ostatnie ekspozytury policji politycznej i opieczętowuje lokale, ultrafaszystowskiej organizacji paramilitarnej Legion Portugalski, konfiskując znaczne ilości broni i amunicji.

Minęły już chwile euforii i wybuchów entuzjazmu i dla wojskowych przywódców historycznego ruchu zaczyna się najtrudniejszy okres. Ich zadaniem jest normalizacja działalności aparatu administracyjnego oraz tworzenie nowych organów rządowych i władzy lokalnej zarówno w metropolii, jak i na terenach zamorskich Portugalii, określenie linii postępowania w stosunku do tych terytoriów oraz opracowanie planu walki z inflacją i nieustannym wzrostem kosztów utrzymania w Portugalii. Zamierzenia te odpowiadają żywotnym interesom i życzeniom klas pracujących i całego narodu. (PAP)

Jutro 1-Majowe wydanie „Głosu Wielkopolskiego"
Objętość 10 stron
Cena 1 zł

Plenum ZG TPP-R

Wczoraj w Warszawie odbyło się plenarne posiedzenie Zarządu Głównego TPP-R, poświęcone zadaniom tej organizacji w świetle zacieśniającej się integracji gospodarczej i naukowo-technicznej między Polską i Związkiem Radzieckim.

W obradach uczestniczył członek Biura Politycznego, sekretarz KC PZPR, przewodniczący ZG TPP-R — Jan Szydlak. (PAP)

Pogrzeb F. Jonasa

Dni, które upłynęły od chwili zgonu prezydenta Austrii F. Jonasa do jego pogrzebu, były w całej Austrii dniami żałoby. Odwołano wszelkie imprezy rozrywkowe. Dziesiątki tysięcy ludzi defilowały przed wystawioną w gmachu parlamentu trumną ze zwłokami, aby oddać ostatni hołd swemu prezydentowi. Na uroczystości żałobne przybyły delegacje z 40 krajów. Wśród nich szefowie państw i rządów. Polskę reprezentowała delegacja z przewodniczącym Rady Państwa, prof. H. Jabłońskim na czele. Po uroczystościach żałobnych w gmachu parlamentu, trumna ze zwłokami prezydenta umieszczona została na lawecie armatniej, i przewieziona na wiedeński cmentarz centralny. W godzinach wieczornych polska delegacja powróciła do kraju.

Walki na wzgórzach Golan

Rzecznik wojskowy w Damaszku opublikował w poniedziałek komunikat, z którego wynika, że w ciągu ostatniej nocy trwały ciągle starcia na linii przerwania ognia na wzgórzach Golan. Szczególnie zacięty pojedynek artyleryjski prowadzono wokół góry Hermon. Wojskowy komunikat opublikowany w Damaszku informuje, że w poniedziałek Izrael stracił 6 samolotów — 5 zestrzelono w czasie walk powietrznych w rejonie góry Hermon, a 1 został stracony pociskami artylerii przeciwlotniczej.

Ciężki stan zdrowia L. Svobody

Agencja CTK podała komunikat kierownictwa kliniki rządowej i konsylium lekarskiego, z którego wynika, że mimo starań lekarzy, stan zdrowia prezydenta CSRS Ludvika Svobody jest bardzo ciężki.

PAP RADIO INF. WŁ. TELEFONEM PAP

Normalizacja sytuacji w Etiopii

Po aresztowaniu przez armię ministrów dawnego rządu etiopskiego i innych byłych osobistości oficjalnych, sytuacja w Addis Abebie zaczęła się znowu poprawiać. Wojsko wróciło do koszar. W stolicy Etiopii ogłoszono, że operacja aresztowania byłych ministrów i osobistości związanych z poprzednim gabinetem kierował „komitet koordynacyjny etiopskich sił zbrojnych". Przywódca komitetu, płk Tessim oświadczył, że siły zbrojne Etiopii nie zamierzają przejmować władzy w kraju, ale opowiadają się za pokojowymi reformami i udzielą nowemu rządowi pomocy w rozwiązaniu politycznych i gospodarczych problemów kraju.

Spotkanie Gromyko – Kissinger

W poniedziałek o godz. 10-tej czasu warszawskiego rozpoczęło się drugie spotkanie radzieckiego ministra spraw zagranicznych A. Gromyki i amerykańskiego sekretarza stanu H. Kissingera. W komunikacie opublikowanym po rozmowach stwierdza się m. in. że obie strony kontynuować będą wysiłki zmierzające do ograniczenia zbrojeń strategicznych. Strony opowiedziały się także za wznowieniem w najbliższym czasie prac genewskiej konferencji pokojowej w sprawie Bliskiego Wschodu.

Schwytanie Ivora Bella

W niedzielę późnym wieczorem policja Irlandii Północnej schwytała przebywającego od dwóch tygodni na wolności Ivora Bella, przywódcę skrzydła tymczasowych Irlandzkiej Armii Republikańskiej (IRA). Aresztowano go w wyniku denuncjacji w jego własnym mieszkaniu w dzielnicy uniwersyteckiej Belfastu. Również pierwsze jego aresztowanie, 23 lutego br. było wynikiem donosu.

Zakończenie sesji EKG

29 bm. w Bukareszcie zakończyła się sesja Europejskiej Komisji Gospodarczej ONZ. W ostatnim dniu obrad sesja przyjęła rezolucje i decyzje dotyczące jej dalszej działalności.

Dzisiaj wraca Pociąg Przyjaźni

Dzisiaj około godziny 14, w przeddzień majowego święta pracy, wraca do Poznania Pociąg Przyjaźni „Wielkopolska 74", organizowany przez Zarząd Wojewódzki TPPR i „Express Poznański". Wjazd pociągu przewidziano na peron drugi.

Spotkanie z aktywem ZMS

Młodzież pomnaża wspólny dorobek

Przodujący aktyw młodzieży robotniczej wielkopolskich zakładów pracy — czołowi działacze Związku Młodzieży Socjalistycznej — spotkali się wczoraj w Zakładach Naprawczych Taboru Kolejowego w Poznaniu, aby z okazji 1 Maja przekazać wojewódzkim władzom partyjnym informację o dorobku swojej organizacji w pierwszym kwartale roku 30-lecia Polski Ludowej, a także aby przedstawić aktualne zadania i problemy.

Na spotkanie przybyli: sekretarz Komitetu Wojewódzkiego PZPR w Poznaniu — Stanisław Kulesza, członek egzekutywy KW PZPR, przewodniczący Rady Wojewódzkiej Federacji Socjalistycznych Związków Młodzieży Polskiej — Józef Ścibisz oraz przedstawiciele organizacji partyjnej i dyrekcji poznańskich ZNTK.

Przewodniczący Zarządu Wojewódzkiego ZMS w Poznaniu — Jerzy Lengowski który prowadził to interesujące spotkanie, przedstawił na wstępie najważniejsze osiągnięcia młodzieży ZMS-owskiej w pracy ideowo-wychowawczej, w realizacji programu „Młodzież dla postępu", w patronatach nad zadaniami produkcyjnymi i nad budownictwem mieszkaniowym, a także w czynach społecznych na rzecz ładu i porządku w miejscu pracy i miejscu zamieszkania. Oto kilka konkretnych danych: 618 członków ZMS zostało w tym roku kandydatami PZPR. Młodzi zgłosili 2 955 projektów racjonalizatorskich, które dały efekty wartości 26 mln zł, wybudowali 494 mieszkania patronackie, wypracowali około 2 mln zł w ramach Funduszu Akcji Socjalnej Młodzieży. Godny podkreślenia jest również fakt, że w akcji „Serdeczna krew" członkowie ZMS oddali honorowo 1500 litrów życiodajnego leku.

O różnorodnych aktualnych aspektach pracy organizacyjnej mówili następnie zabierający głos w dyskusji: Aleksander Maczkowiak z HCP, Eugeniusz Kaiser z Zakładów Naprawczych Mechanizacji Rolnictwa w Poznaniu, Jerzy Tamulski z „Pometu" Jerzy Samarow z poznańskiej „Teletry" Wiesława Długa-Jóźwiak z ZNTK w Poznaniu oraz Zygmunt Pertek z ZNTK w Ostrowie.

Sekretarz KW S. Kulesza, przemawiając do młodzieży, wskazał na istotę historycznych przemian, które dokonały się w okresie 30-lecia, na wielki dorobek naszego kraju, osiągnięty dzięki kierowniczej roli partii.

Na zakończenie swego wystąpienia, z okazji święta klasy robotniczej — w imieniu wojewódzkich władz partyjnych — przekazał uczestnikom spotkania, wszystkim członkom wielkopolskiej organizacji ZMS i całej młodzieży, serdeczne pozdrowienia oraz życzenia dalszych sukcesów w pracy i w życiu osobistym.

(kos)

Pożyteczne rezultaty kompleksowych kontroli

Handel wewnętrzny zwiększa aktywność zmierzającą do lepszego zabezpieczania interesów klientów. Wyrazem tego jest m. in. staranniejsza kontrola realizacji umów zawieranych z dostawcami, ostrzejsze przestrzeganie wymogów dotyczących jakości towarów i usprawnianie kontaktów między hurtem i detalem.

Na tym tle zachodzą również zmiany w profilu pracy inspektoratów Państwowej Inspekcji Handlowej. Kontroli prawidłowości zaopatrzenia nie ogranicza się do przeprowadzania badań w sieci handlu detalicznego. Idąc śladem informacji uzyskiwanych z central branżowych, PIH kieruje częściej swych inspektorów do zakładów produkcyjnych. Zajmuje się tokiem realizacji umów zawieranych na targach krajowych i sygnalizuje zagrożenie w wykonywaniu zobowiązań.

Obecnie np. analizuje się dostawy towarów zakontraktowanych na Jesiennych Targach Krajowych na I półrocze br. Do połowy maja zakończone będą prace, które dostarczą informacji jak wykonano dostawy przypadające w pierwszych trzech miesiącach br. i jak zaawansowane są dalsze. Wnioski w tej sprawie otrzyma natychmiast kierownictwo resortu i będą one podstawą do ewentualnych interwencji ministra handlu wewnętrznego i usług.

Sygnały z central branżowych mówiące o zwiększającej się liczbie reklamacji na jakość towarów są również dla PIH wskazówką, w których zakładach trzeba się zająć wnikliwym badaniem wadliwości wyrobów.

Niezależnie od wymienionych prac wojewódzkie inspektoraty podejmą w II i III kwartale br. kompleksowe kontrole powiatowe. Na terenie każdego województwa zbadana zostanie działalność sieci handlowej tak państwowej, jak i spółdzielczej w jednym, wybranym powiecie. Pokontrolne narady organizowane przy uczestnictwie kierownictwa przedsiębiorstw, przedstawicieli hurtu i miejscowych dostawców — będą miały za zadanie likwidację niedostatków, których powodem jest niedbałość w wykonywaniu obowiązków lub zła organizacja współpracy. Pierwsze tego typu kontrole wykazały, że taka forma działania przynosi pożyteczne rezultaty — ujawniają i przeciwdziałają wielu niedoborom w zaopatrzeniu. (PAP)

Pierwszomajowe akademie w środowisku akademickim

Hymnem narodowym rozpoczęła się wczoraj w Auli Uniwersyteckiej pierwszomajowa akademia, wspólna dla dwóch poznańskich uczelni: Uniwersytetu im. Adama Mickiewicza i Państwowej Wyższej Szkoły Muzycznej.

Zebrani — zaproszeni goście: kierownik Wydziału Wychowania i Oświaty Komitetu Wojewódzkiego PZPR w Poznaniu — Jerzy Filipiak, przedstawiciele poznańskich zakładów przemysłowych (m. in. „Wiepofamy" i HCP), których obecność tu wynikała z więzi, jakie łączą wyższe uczelnie z klasą robotniczą — kadra naukowa i dydaktyczna szkół wyższych oraz studenci tych uczelni wysłuchali okolicznościowego referatu wygłoszonego przez prof. dr hab. Heliodora Muszyńskiego.

Mówca, rysując edukacyjne przeobrażenia naszego narodu, będące owocem minionego trzydziestolecia, podkreślił główne kierunki zmian, jakie zaszły w świadomości społecznej, a wynikają głównie z integracji ludności, konsolidacji ideowo-politycznej, egalitaryzmu społecznego i demokratyzacji uczestnictwa w kulturze.

W części artystycznej wystąpiły zespoły UAM i PWSM. Zaprezentowały się mianowicie: Chór Akademicki UAM, Chór Państwowej Wyższej Szkoły Muzycznej oraz Orkiestra Państwowej Filharmonii w Poznaniu.

Podobne okolicznościowe spotkania organizowane są w całym środowisku akademickim. Pierwszomajowe akademie odbyły się również na Wyższej Szkole Ekonomicznej, Akademii Wychowania Fizycznego, Politechnice Poznańskiej, Państwowej Wyższej Szkole Sztuk Plastycznych, Akademii Rolniczej i Politechnice Poznańskiej. Dzisiaj pierwszomajowe spotkanie odbędzie się na Akademii Medycznej. (len)

Pątnów II oddany przed terminem

Dokończenie ze str. 1

Ordery Sztandaru Pracy II klasy otrzymali Tadeusz Kołcz i Edmund Mularczyk. Czternaście osób otrzymało Krzyże Kawalerskie Orderu Odrodzenia Polski, 31 Złote, 40 srebrne i 21 Brązowe Krzyże Zasługi. Ponadto 55 dalszym pracownikom wręczono odznaki honorowe „Za Zasługi w Rozwoju Województwa Poznańskiego". Wśród tej grupy odznaczonych znaleźli się trzej specjaliści ze Związku Radzieckiego: Nikołaj Iskrow, Georgij Siedlarow i Aleksander Szczołokow. Specjaliści radzieccy od początku uczestniczyli w budowie pątnowskiej elektrowni. W oddanych do użytku blokach 7 i 8 zastosowano m. in. radzieckie prototypowe generatory i kotły. Zbiorową odznakę honorową „Za Zasługi w Rozwoju Województwa Poznańskiego" wręczono ponadto załodze Przedsiębiorstwa Energetyczne „Gopłok".

Przedterminowe ukończenie realizacji pątnowskiej inwestycji jest dużym sukcesem konińskich energetyków. Gratulacje i podziękowanie za dotychczasową pracę złożyli z tej okazji energetykom Zagłębia Konińsko-Turkowskiego I sekretarz KW PZPR oraz wiceminister Bolesław Bartoszek

(map)

Zapraszamy na kiermasz książki

Dziś o godz. 14 w parku przy pl. Mickiewicza w Poznaniu rozpoczyna się wielki kiermasz książki i prasy, organizowany przy współudziale „Głosu Wielkopolskiego" przez „Dom Książki" oraz „Ruch" z okazji Święta 1 Maja i Dni Kultury, Oświaty, Książki i Prasy.

Przygotowano wiele kolorowych stoisk z literaturą piękną, społeczno-polityczną, popularno-naukową. Będą tu również stoiska z płytami, reprodukcjami malarskimi, z upominkami, z loterią książkową, a także punkty sprzedaży artykułów spożywczych, słodyczy, napojów (szczegółowy plan kiermaszu zamieszczamy na str. 6).

Na następnych kiermaszach, w dniach 1 i 5 maja, pisarze będą dedykować swoje książki. (kos)

Potępienie skandalicznego wyczynu neonazistów

Skandaliczna napaść 26 bm. w Berlinie Zachodnim na wystawę obrazującą zbrodnie hitlerowskie w Polsce w latach 1939—1945 wywołała oburzenie i spotkała się z potępieniem w wielu krajach, w tym także w Berlinie Zachodnim. Jak wiadomo, grupa sympatyków neohitlerowskiej NPD uszkodziła część eksponatów wystawy.

Burmistrz — szef rządu Berlina Zachodniego, Klaus Schuetz — w oświadczeniu opublikowanym w prasie wyraził ubolewanie z powodu tego zajścia i zapewnił, że sprawcy zostaną pociągnięci do odpowiedzialności. Przewodniczący frakcji SPD w izbie deputowanych, Wolfgang Haus, potępił działalność grup nacjonalistycznych i zwrócił uwagę na jej niebezpieczny charakter. (PAP)

Kradzież obrazów z muzeum w Gdańsku

W Gdańsku okradziona została galeria mistrzów malarstwa niderlandzkiego. Z Muzeum Narodowego zniknęły dwa cenne obrazy: szkic „Ukrzyżowanie" Antoniego van Dycka (1599—1641) i obraz „Kobieta niosąca żar" Piotra Breughla młodszego.

Sprawca kradzieży, po wyjęciu oryginałów w ramach obrazów umieścił wycięte z gazet i podmalowane reprodukcje. Włamanie nastąpiło prawdopodobnie w nocy z niedzieli na poniedziałek 21 na 22 kwietnia. Personel muzeum, mimo zauważenia już w poniedziałek zmian w zawieszeniu obrazów oraz ewidentnych różnic w kolorystyce i jakości prac — aż do środy, istniejące różnice uważał za naturalne. Dopiero w środę 24 bm. po wydaniu z ram gazetowej reprodukcji Breughla — ogłoszono o kradzieży.

W toku śledztwa stwierdzono, że włamania dokonano przez okno klatki schodowej w bocznym skrzydle budynku muzealnego. Do stęp do okna ułatwiły rusztowania budowlane, które od blisko roku służyły do odnawiania frontonu gmachu muzeum.

Śledztwo w sprawie kradzieży prowadzi wydział kryminalny gdańskiej Komendy Wojewódzkiej MO. Jak dotychczas sprawców włamania nie wykryto. (PAP)

Telefony donoszą

● Do szpitala w Kaliszu przywieziono Jana W., który jadąc motocyklem wpadł w Sobiesekach na betonowy słup trakcji elektrycznej. Stwierdzono u niego poważne obrażenia głowy.

● W rejonie ulic Głogowskiej i Górki w Poznaniu został potrącony przez cofający się samochód 57-letni Ł. C. Odwieziono go do szpitala.

● Od iskier z komina spłonęła stodoła w Kolonii Nieświadków w pow. konińskim. Straty szacuje się na 10 tys. zł. (b)

Przed wyborami we Francji

Kandydat lewicy utrzymuje przewagę

28 bm. był ostatnią niedzielą kampanii wyborczej we Francji. Za tydzień — 5 maja odbędzie się pierwsza tura wyborów prezydenckich. Trzej główni kandydaci na stanowisko prezydenta wystąpią w najbliższych dniach w różnych miastach francuskich. Były premier Jacques Chaban-Delmas, którego popiera czołowa partia większości rządowej — UDR, wygłosił przemówienie w Provins, podkreślając, że nie przywiązuje znaczenia do rezultatów sondaży opinii publicznej, które były dla niego niekorzystne i będzie walczyć do końca.

Minister gospodarki i finansów Valery Giscard d'Estaing, przywódca krajowej federacji republikanów niezależnych przemawiał w kilku miejscowościach na południu kraju, m. in. w Nicei i Tulonie, a także odbył podróż na Korsykę. W swych przemówieniach podejmował temat „nowej większości", która zamierza skupić wokół swej kandydatury.

Wspólny kandydat sił lewicy Francois Mitterrand odbył spotkanie robocze ze swymi współpracownikami w Paryżu, a następnie udał się do Lille, wielkiego ośrodka przemysłowego na północy kraju.

Prasa francuska publikuje rezultaty nowych sondaży opinii publicznej, na których podstawie instytuty badania opinii publicznej i prognoz politycznych starają się dać obraz nastrojów wyborców. Mitterrand uzyskał w ostatnio przeprowadzonych ankietach od 42 do 53 procent głosów. (PAP)

KRONIKA DNIA

Spotkanie z ludźmi dobrej roboty

W Komitecie Powiatowym PZPR w Poznaniu odbyło się wczoraj spotkanie z przodującymi pracownikami zakładów przemysłowych i rolnych powiatu. W imieniu kierownictwa instancji partyjnej, I sekretarz KP — Mieczysław Dlugi serdecznie podziękował przodownikom pracy za dotychczasowy trud oraz poinformował ich o węzłowych zadaniach i perspektywach rozwojowych powiatu poznańskiego.

Kilka dni wcześniej kierownictwo KP zorganizowało spotkanie z grupą weteranów ruchu robotniczego z terenu Poznania i powiatu. Weterani — wszędzie gorąco witani — zapoznali się z pracą ważniejszych zakładów przemysłowych powiatu oraz Kombinatu PGR Konarzewo. (km)

Koncert śpiewaków z Brna

Serdeczna przyjaźń nawiązała się pomiędzy szkołą średnią w Brnie a VII Liceum Ogólnokształcącym im. Dąbrówki w Poznaniu. Kontakty między obu szkołami nawiązano przed czterema laty i od tej pory datują się wzajemne odwiedziny, wymiana doświadczeń pedagogicznych, obozy poznańskiej młodzieży w Czechosłowacji a młodzieży słowackiej w Polsce.

Ostatnio bawił w Poznaniu, na zaproszenie VII Liceum Ogólnokształcącego, chór młodzieży z zaprzyjaźnionego gimnazjum z Brna. Młodzi śpiewacy dali udany koncert w Sali Marmurowej Pałacu Kultury, a także zwiedzili Poznań i okolice. (bg)

Krajowa narada na temat rehabilitacji

W związku z projektem powiększenia sieci placówek rehabilitacji przemysłowej o dalsze 20 jednostek, wczoraj odbyła się w Poznaniu krajowa narada na temat rehabilitacji osób niepełnosprawnych. Miejscem obrad był poznański Instytut Ortopedii i Rehabilitacji — placówka mająca w zakresie przywracania zdolności do pracy osobom z urazami kończyn największe doświadczenie w kraju.

Uczestnicy narady obejrzeli film poświęcony pracy poznańskiego doświadczalnego warsztatu rehabilitacji przemysłowej oraz zwiedzili sam warsztat.

W obradach uczestniczył dr Jerzy Kamiński — przedstawiciel Wydziału Administracyjnego KC PZPR oraz prof. dr Wiktor Dega — specjalista i krajowy konsultant do spraw rehabilitacji.

Organizatorem narady była Centralna Rada Związków Zawodowych. (bw)

Sztandar dla szkoły

W Szkole Podstawowej nr 20 na Osiedlu Rzeczypospolitej w Poznaniu, wręczono młodzieży sztandar ufundowany przez Komitet Rodzicielski.

Uroczysty moment wręczenia był częścią imprezy zatytułowanej: „Ludziom pracy w przeddzień Majowego Święta". Młodzież tej szkoły szczyci się dużymi osiągnięciami w pracy społecznej 827 uczniów szkoły przepracowało 2389 roboczogodzin na rzecz szkoły i dzielnicy, wartość czynu harcerskiego jest nie mniejsza. 745 harcerzy przepracowało 2444 roboczogodzin. (bg)

Dni Kultury, Oświaty, Książki i Prasy

W Kaliszu, Jarocinie i Koninie imprezy wojewódzkie

Czternaste Kaliskie Spotkania Teatralne (piszemy o nich na str. 4) zainaugurują majowe Dni Kultury, Oświaty, Książki i Prasy w Wielkopolsce. Szczególny charakter Dni w tym roku określa związek z 30 rocznicą powstania Polski Ludowej oraz z Festiwalem Dożynkowym, będącym przeglądem dorobku kulturalnego Wielkopolski przed Dożynkami Centralnymi.

Oprócz przeglądu kaliskiego, w kalendarzu wojewódzkim Dni znalazły się uroczystości związane z 25-leciem działalności Państwowego Ośrodka Kształcenia Bibliotekarzy w Jarocinie (5 — 6 maja), połączone z wręczeniem tej zasłużonej placówce sztandaru i nadaniem imienia Joachima Lelewela, a także centralne eliminacje do Festiwalu Piosenki Żołnierskiej w Kołobrzegu, które odbędą się w dniach 3 — 5 maja w Koninie.

Główne kierunki działania instytucji kulturalnych, organizacji, związków twórczych i stowarzyszeń wyznaczają takie daty, jak 3 maja — Dzień Kultury Ośrodków Wielkiego Przemysłu, 5 maja — Dzień Książki i Prasy, 12 maja — Dzień Sztuki Współczesnej, 19 maja — Dzień Kultury Polskiej Wsi, 25 maja — Dzień inauguracji akcji „Turkus 74" oraz 25 maja — Dzień Działacza Kultury.

Do organizacji imprez włączyły się także redakcje poznańskiej prasy, radia i TV, które przygotowują swoje tradycyjne festyny. „Głos Wielkopolski" obchodzić będzie swoje święto 19 maja w Dolsku, w powiecie śremskim.

(km)

Śmierć pasażera „na gapę"

W nocy z soboty na niedzielę w Duesseldorfie, w luku bagażowym samolotu „Caravelle" znaleziono zamarzniętego na śmierć 20-letniego Turka. Policja jest zdania, że próbował on potajemnie dostać się do NRF. W ostatni piątek ukrył się w luku bagażowym samolotu odlatującego ze Stambułu do Duesseldorfu. (PAP)

PKO 5-6-151

to numer konta **Przedsiębiorstwa Upowszechniania Prasy i Książki RSW „Prasa - Książka - Ruch", 60-813 Poznań ul. Zwierzyniecka 9,** na które przekazywać należy opłatę **za prenumeratę „Głosu Wielkopolskiego".**

Prenumerata jest nieograniczona, a można ją obecnie zapewnić sobie na **czerwiec 1974 r.,** wpłacając **do 5 maja** na powyższe konto należność w wysokości **17.50 zł.**

Do **15 maja** wpłaty na prenumeratę przyjmują **listonosze i obwodowe urzędy pocztowe.**

„Koziołki"

W PIERWSZYM LOSOWANIU
5. 10. 18. 20. 32 dod. 8
Końcówka banderoli: 1425

W DRUGIM LOSOWANIU
1. 2. 6. 18. 47 dod. 41
Końcówka banderoli: 425

W 885 PGT „Koziołki" z dnia 28 bm., w której odbyły się dwa losowania wpłynęło: 296.548 zakładów wartości 889.644 zł. Na losowanie I wpłynęło: 185.513 zakładów wartości 556.539 zł. Fundusz nagród wynosi: 306.096 zł.

Na losowanie II wpłynęło: 111.035 zakładów wartości: 333.105 zł. Fundusz nagród wynosi: 183.207 zł.

W losowaniu I stwierdzono: 37 „czwórek" po zł 2.256; 54 „trójki premiowane" po zł 144; 1.311 „trójek" po zł 44; 970 „dwójek premiowanych" po zł 25; 13.892 „dwójki" po zł 5.

W losowaniu II stwierdzono: 7 „czwórek" po zł 7.137; 8 „trójek premiowanych" po zł 201; 352 „trójki" po zł 101; 229 „dwójek premiowanych" po zł 27; 6.256 „dwójek" po zł 7.

Na czterocyfrową końcówkę banderoli 1425 w losowaniu II-gim stwierdzono: 2 wygrane, na które rozlosowano samochód osobowy marki „Syrena 105" w kol. 239 w Kobylinie, pow. Krotoszyn na nr banderoli 21425

„Toto-Lotek"

1, 8, 27, 33, 34, 35 dod. 37
Końcówki banderoli: 1245 i 245

POGODA

Zachmurzenie umiarkowane, okresami duże. Miejscami na południu i w centrum słabe przelotne opady deszczu oraz skłonność do lokalnych burz. Temp. maks. w granicach od 15 st. do 18 st. Lokalnie na południu ok. 20 st. Wiatry umiarkowane i dość silne południowo-wschodnie.

Dzisiejszy serwis informacyjny opracował **Bogdan Zdanowski**

GŁOS WIELKOPOLSKI: Poznań, ul. Grunwaldzka 19. Adres pocztowy: skrytka nr 1074 60-959 Poznań ▲ Redaguje kolegium: **Marian Flejsierowicz** (zastępca redaktora naczelnego), **Tadeusz Kaczmarek** (sekretarz redakcji) **Kazimierz Marcinkowski, Wiesław Porzycki** (redaktor naczelny), **Zbilut Sęk, Zbigniew Szumowski, Jerzy Walasek.**

Telefony: 600-41 łączy wszystkie działy. Dział łączności z czytelnikami **657-18** Sekretariat redaktora naczelnego **454-09** Zastępca red naczelnego **657-18** Sekretarz redakcji **648-85** Dział miejski **659-39** Redakcja nocna **430-73 453-31** ▲ **Wydawca:** Poznańskie Wydawnictwo Prasowe RSW „Prasa - Książka - Ruch" ▲ **Biuro Ogłoszeń:** Grunwaldzka 19 60-782 Poznań tel **659-16** Za treść i termin druku ogłoszeń redakcja nie odpowiada ▲ Rękopisów nie zamówionych nie zwracamy ▲ Druk PZG im. M. Kasprzaka - Poznań

Prenumerata: wpłaty na miesiąc (17,50 zł) kwartał (52 zł), półrocze (104 zł), rok (208 zł) przyjmuje za pośrednictwem blankietów PKO Przedsiębiorstwo Upowszechniania Prasy Książki RSW „Prasa - Książka - Ruch" ul. Zwierzyniecka 9 60-813 Poznań na konto PKO nr 5-6-151, ponadto listonosze i urzędy pocztowe ▲ Indeks nr 35029 F-11

Puchar „Głosu" dla AKF „Awa"

„Epitafium" najlepszym filmem przeglądu Rawicz-74

Organizowany przy współudziale redakcji „GŁOSU WIELKOPOLSKIEGO", VIII Przegląd Filmów Amatorskich Wielkopolski, który tradycyjnie już odbył się w Rawiczu, stanowił interesującą wizytówkę dorobku filmowców-amatorów nie tylko z naszego województwa. Uczestniczyli w nim bowiem także — prezentując kilka swoich filmów — członkowie amatorskich klubów filmowych z Magdeburga i Welzow (NRD), z Kutnej Hory (CSRS) oraz z Zalaegerszeg na Węgrzech. Przy okazji odbył się, towarzyszący przeglądowi, międzynarodowy konkurs filmów pt. „Przynęta", zrealizowanych według wspólnego scenariusza. Zwycięstwo przypadło w nim gościom z Czechosłowacji, a drugie miejsce — filmowcom z AKF „Radok" w Rawiczu.

Główną nagrodę tegorocznego przeglądu, który stanowił jednocześnie eliminację przed ogólnopolskimi festiwalami filmów amatorskich na taśmie 8 i 16 mm, zdobył film pt. „Epitafium". Jego autorami są Adam Sobkowiak i Zdzisław Zinczuk z AKF „Awa" przy Pałacu Kultury w Poznaniu. Drugie miejsce przyznano „Światu bez kwiatów" Krystyny Krzyżanowskiej i Stefana Skrzypka z Rawicza, a trzecie — humoresce Andrzeja Gałki na i Józefa Krenza pt. „Samo warkiem na wczasy" (AKF „Kontrasty" przy Kaliskim Domu Kultury).

Wyróżnienie zdobyły filmy „Okno" Stefana Skrzypka (AKF „Radok") oraz „LSD" Adama Sobkowiaka i „Zgasiłem słońce" Jerzego Jernasa (AKF „Awa"). Wyróżniono też kronikę filmową pt. „Ziemia gwałtownie przebudzona", zrealizowaną przez zespół Domu Kultury Zagłębia Konińskiego w Koninie.

Nagrodę specjalną — puchar ufundowany przez redakcję „Głosu Wielkopolskiego" przyznano filmowi Janusza Piwowarskiego pt. „Tu sobie jeszcze siedzę" za dostrzeżenie i interesujące pokazanie człowieka wykonującego nietypowe współcześnie zajęcie czyścibuta.

Komisja konkursowa rawickiego przeglądu odnotowała, że wyraźnie podniósł się i wyrównał poziom filmów amatorskich w Wielkopolsce, że widoczne jest doskonalenie środków artystycznego wyrazu i — mimo ciągle odczuwalnego braku odpowiedniego sprzętu — podnoszenie umiejętności technicznych. Festiwal „Rawicz-74" miał również odpowiedni walor popularyzatorski, gdyż w ciągu ubiegłego tygodnia biorące udział w przeglądzie filmy (było ich 24) wyświetlano w Powiatowym Domu Kultury dla pracowników rawickich zakładów pracy.

(kos)

XIV Kaliskie Spotkania Teatralne

Nim kurtyna pójdzie w górę

Od kilkunastu dni, niemal na każdym kroku daje się wyczuć panująca przedfestiwalową atmosferę. Place, główniejsze ulice Kalisza, rozklejone na mieście afisze — wszystko to tworzy tu okolicznościowe dekoracje — daje w efekcie przedświąteczny nastrój i napawa wszystkich niecodzienną atmosferą zbliżających się XIV Kaliskich Spotkań Teatralnych. I nie ma w tym wszystkim ani odrobiny przesady, bowiem teatralia stanowią dla Kalisza bodaj największe doroczne wydarzenie o charakterze kulturalnym.

Ich temat staje się z każdym dniem coraz bardziej popularny, czy to w przypadkowych rozmowach, czy też w kawiarnianych dyskusjach przy „pół czarnej". Słowem — prastary gród nad Prosną od wielu dni żyje przygotowaniami do dorocznych, niecodziennych przecież teatralnych konfrontacji.

O atmosferze towarzyszącej przygotowaniom do XIV KST mówi z-ca dyrektora Teatru im. Wojciecha Bogusławskiego w Kaliszu, Lucjan Pasik.

— O żywym zainteresowaniu zbliżającym się festiwalem samej publiczności świadczą choćby niezliczone interwencje, jakie codziennie przyjmuję z prośbą o umożliwienie nabycia biletów, którymi kasy nie dysponują już od kilku dni, a więc jak na skalę imprezy — grubo przed otwarciem spotkań. Wydaje się, że przyczyn tak dużego zainteresowania kaliskiej publiczności spotkaniami należy się doszukiwać nie tylko w jego kilkunastoletnich tradycjach, lecz także w wyjątkowo, moim zdaniem, interesującym zestawie repertuarowym.

— Trzeba też zaznaczyć, że rangę tegorocznych spotkań podnosi uczestnictwo w nich tak znanych teatrów jak: teatr im. Stefana Jaracza w Łodzi, Teatr Studio z Warszawy, Teatr Polski z Poznania czy w końcu łódzki Teatr Współczesny. W spotkaniach obejrzymy ponadto przedstawienia w wykonaniu zespołów: Teatru Nowego z Poznania, Teatru Nowego z Łodzi Teatru im. Aleksandra Fredry w Gnieźnie. Oczywiście ujrzymy także aktorów kaliskich którzy zainaugurują festiwal spektaklem Stanisława Ignacego Witkiewicza — „W małym dworku". Przygotowując tę sztukę mieliśmy m. in. na względzie jej wystawienie w czasie XIV KST.

O powodzeniu kaliskich teatraliów świadczy także zainteresowanie nimi poza granicami regionu. M. in. gośćmi spotkań będzie grupa członków Klubu Miłośników Teatru przy Pałacu Kultury w Poznaniu.

W ciągu 10 dni festiwalowych zmagań przez widownię Teatru im. Wojciecha Bogusławskiego przewinie się około 5000 widzów, którzy — jak można przypuszczać — z zadowoleniem przeżyją chwile festiwalowych emocji i zruszeń. Już niedługo, bo 2 maja podniesiona po raz pierwszy kurtyna oznajmi rozpoczęcie spotkań.

Biuro obsługi prasowej, którym kieruje red. naczelny „Ziemi kaliskiej", Michał Płociński zapowiada przybycie sporej grupy krytyków i dziennikarzy m. in. z Łodzi, Poznania, Wrocławia i Warszawy. Na rozpoczęcie prac oczekuje także festiwalowe jury, które wyłoni najlepszych uczestników spotkań. (J.G.)

sport • sport • sport

Na sportowo przed 1-Maja

W minioną sobotę i niedzielę najbardziej interesowały nas rezultaty piłkarzy. Tych „nożnych" i tych „ręcznych". Właściwie z wszystkich ważnych spotkań wyszliśmy obronną ręką. Najwięcej satysfakcji kibicom sprawili tym razem szczypiorniści Grunwaldu. Wygrali zdecydowanie dwa bardzo trudne mecze z mistrzem Polski i liderem tabeli — wrocławskim Śląskiem. Cieszy nie tyle samo zwycięstwo, co przede wszystkim styl, w jakim je wywalczono. Były to, co zgodnie podkreślają obserwatorzy, najlepsze spotkania, jakie Poznań oglądał w sezonie 1973/74. Słów „znakomity" czy „znakomite" nadużywać nie należy. Ale tak w sobotę, jak i niedzielę, momentami Grunwald prezentował grę na najwyższym poziomie. Szkoda doprawdy, że mistrzowska forma nadeszła tak późno, ale przecież pewne szanse na medalową lokatę jeszcze są.

Nieco gorzej z futbolistami. Lech po serii dobrych pojedynków w niedzielę zagrał słabiej i dość szczęśliwie zwyciężył walczące o utrzymanie się w ekstraklasie Zagłębie Wałbrzych. Skromne 1:0 mimo wszystko cieszy. Dzięki temu zwycięstwu Lech awansował na siódmą lokatę w tabeli.

Z gorącego terenu koszalińskiego Warta przywiozła z kolei po dość wyrównanej grze jeden, jakże w jej sytuacji cenny punkt. Oby tak dalej!

Może najmniej oczekiwaną, ale w pełni zasłużoną niespodziankę sprawili nam rugbiści Posnanii. W Ciechanowie zwyciężyli oni warszawską Skrę, zdobywając puchar Polski. Brawo!

I już od soboty i niedzieli miłośnicy sportu mają kłopoty, dość rzadkie w innych tygodniach: na którą z kilkudziesięciu imprez pierwszomajowych się wybrać? Zorganizowano bowiem tak wiele turniejów, mityngów, meczy w najróżniejszych dyscyplinach, iż każdy sympatyk sportu znajdzie dla siebie coś interesującego. Pisaliśmy już o turnieju hokejowym, tenisowym na kortach Olimpii. W międzynarodowym towarzystwie konkurują ze sobą także siatkarze, koszykarze, piłkarze ręczni. Zakończył się turniej kręglarski z udziałem zawodników i zawodniczek z NRD, Węgier i Rumunii. Dodajmy do tego zawody ogólnopolskie w takich dyscyplinach, jak: lekkoatletyka, gimnastyka sportowa, jeździectwo, piłka siatkowa, żeglarstwo, karting. Całość uzupełniają bardzo liczne imprezy o chrakterze rekreacyjnym a więc różne formy rywalizacji między zakładami pracy, spartakiady itp.

A.K.

W naszym obiektywie

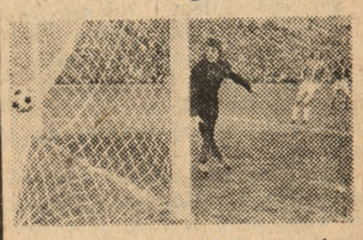

Piłka w siatce! Jedyną bramkę głową po celnym dośrodkowaniu Milewskiego zdobył w 11 minucie meczu I ligi Lech — Zagłębie Walbrzych — Olszyna.

W niedzielnym mityngu lekkoatletycznym na stadionie poznańskiego AZS uzyskano kilka niezłych wyników. Na czoło wybija się rezultat Stanisława Szudrowicza (Warta), który w skoku w dal (patrz powyższe zdjęcie) uzyskał 7 7° cm. Niestety w momencie skoku wiatr wiał z nadmierną szybkością. Z innych wyników wyróżnić można: Grajewskiej (SZS - AZS) — 12,8 sek. na 100 m, M. Majchrzak — 26,2 sek. na 200 m i Rozpiętkowskiej (SZS — AZS) — 5,81 cm w skoku w dal. Ziołek (SZS — AZS) uzyskał w skoku wzwyż 2,05 cm, a Goldo (Orkan) w rzucie młotem 62,34 cm. Bieg na 3.000 m z przeszkodami wygrał Wasilewski (Orkan) — 8:28,8 sek. (na zdjęciu powyżej biegnie na trzeciej pozycji z nr 41) przed Mazurkiewiczem (Orkan) — 8:35,8 sek. (nr 26). Na drugiej pozycji biegnie widoczny na zdjęciu Zieliński (Energetyk).

Fot. (3) — K. Przychodzki

Plebiscyt XXX-lecia rozstrzygnięty

Jerzy Pawłowski i Feliks Stamm na pierwszych miejscach

Czwartkowy katowicki „Sport" zamieszcza ostateczne wyniki wielkiego plebiscytu na dziesięciu najlepszych sportowców oraz pięciu najlepszych trenerów — wychowawców 30-lecia PRL. Na pierwszych miejscach tych list figurują:

Najlepsi sportowcy 30-lecia PRL: 1. Jerzy Pawłowski — szermierka 3.506.542 pkt., 2. Waldemar Baszanowski — podnosz. ciężarów 2.728.193 pkt., 3. Józef Szmidt — lekka atletyka 2.700.350 pkt., 4. Ryszard Szurkowski — kolarstwo 1.886.829 pkt., 5. Włodzimierz Lubański — piłka nożna 1.785.624 pkt., 6. Irena Szewińska — lekka atletyka 1.629.020 pkt., 7. Józef Zapędzki — strzelectwo 1.540.784 pkt., 8. Janusz Sidło — lekka atletyka 1.538.215 pkt., 9. Gerard Cieślik — piłka nożna 1.398.090 pkt., 10. Zbigniew Pietrzykowski — boks 1.384.861 pkt.

Najlepsi trenerzy — wychowawcy 30-lecia PRL:

1. Feliks Stamm — boks 377.467 pkt., 2. Klemens Roguski — podn. ciężarów 168.426 pkt., 3. Jan Mulak — lekka atletyka 139.305 pkt., 4. Henryk Łasak — kolarstwo 124.212 pkt., 5. Kazimierz Górski — piłka nożna 102.806 pkt. (ob)

Turniej laskarzy rozpoczęty

W poniedziałek rozpoczął się XIII Turniej Juniorów w hokeju na trawie o puchar przechodni PRiTV, WRZZ i Wojewódzkiej Federacji Sportu.

W pierwszych spotkaniach w grupie A rozgrywanych na boisku KS Warta przy ul. Olimpijskiej padły następujące wyniki: Berlin — Warta 1:2, AZS Katowice — Stella Gniezno 0:3, Lech — Warta, Berlin — Stella i AZS — Warta.

A oto rezultaty pojedynków grupy B (mecze odbywają się na boisku WKS Grunwald przy ul. Świerczewskiego 54): Klipper Hamburg — Start Gniezno 1:1, Grunwald — Siemianowiczanka 0:1, Sparta Gniezno — Start 4:0, Klipper — Siemianowiczanka 1:1 i Grunwald — Start 1:0. (ad)

x dalekopisem x

Obrońcy tytułu mistrza świata, piłkarze Brazylii, zremisowali w Rio de Janeiro z Grecją 0:0.

Niespodziewanej porażki doznali piłkarze Chile w kontrolnym meczu z reprezentacją Gwatemali. W Gwatemali finalista mistrzostw świata przegrał z reprezentacją tego kraju 1:2 (0:1).

Dzisiaj półfinały na kortach Olimpii

W rozegranych we wtorek na kortach Olimpii ćwierćfinałach międzynarodowego turnieju tenisowego zanotowano wyniki: Płotkowiak (Olimpia) — Henschke (Olimpia) 6:0, 6:1; Mielcarek (AZS) — Gumowski (Ol.) 2:6, 8:6, 6:0; Gołaski (Ol.) — P. Geldner (Ol.) 4:6, 6:1, 6:0; Adamczak (Ol.) — Ogarzyński (AZS) 6:3, 2:6, 7:5. A oto rezultaty ćwierćfinałowych zmagań kobiet: Filip (Ol.) — Barańska (Ol.) 6:2, 6:2; Hoberg (Magdeburg) — Palacz (Ol.) w.o., Bysse (Magdeburg) — Andrzejewska (Warta) 6:4, 6:2; Rozala (Ol.) — Korpas (AZS) 6:2, 6:2. Dzisiaj gry półfinałowe: Płotkowiak — Mielcarek, Gołaski — Adamczak oraz Filip — Hoberg i Bysse — Rozala. (ad)

Dom prawie własny

Dokończenie ze str. 3

Oni coraz częściej mówią o Dzielnicowym Domu Dziecka „nasz dom". Nie zdarzyło się, aby którekolwiek z nich uciekło.

Była grupa niespokojnych. Ale to tak na pokaz. Prowodyr tej grupy już jest u ojca. Zmądrzał, wydoroślał. Nawet wspólnie z ojcem założył w pokojach dziewcząt dodatkową instalację, oczywiście bezinteresownie. Z Narodowego Funduszu Ochrony Zdrowia otrzymali 1.507 tys. zł na adaptację budynku i 1.092 tys. złotych na wyposażenie.

U chłopców króluje piłkarze, któryś rozwiesił kolekcję opakowań. Prawie w każdym pokoju są płyty i adapter. W szafach niewiele ciuszków, za to wszystko modne. Reguła jest kupno odzieży takiej, która się wychowankowi podoba. Najczęściej kupuje ją sam. Tylko kwota, która budżet przeznacza na zakup w ciągu roku jest niewysoka. (Podobnie jak śmiesznie mała suma 10 zł kieszonkowego, która otrzymuje młodzież powyżej 10 lat). Trzeba nią umiejętnie żonglować, bo zakupów na rachunek dokonywać mogą — jako instytucja — tylko w wyznaczonych sklepach.

Na koniec wizyty w Dzielnicowym Domu Dziecka odwiedzam przedszkolaków. Witają mnie radosna wrzawą. Pocałuj — prosi pyzata dziewuszka, inna energicznie domaga się: weź na ręke. Tylko Andrzejek nie zwracając na mnie najmniejszej uwagi, wyciąga rączki do pani dyrektor: Mama! Chęć posiadania rodziców jest u chłopca tak silna że szefa kuchni mianował tata. A w czasie uroczystego otwarcia placówki dyrektorka witała gości z płaczącym Andrzejkiem w objeciach, bowiem malec nie przepuścił okazji, aby choć na moment przytulić się do mamy. Andrzejek głośno manifestuje potrzebę miłości. Starsze dzieci próbują tę potrzebę ukryć. Czy należy się dziwić, że przysparzają więcej kłopotów wychowawczych niż dzieci z normalnych rodzin, że się gorzej uczą? Nauczyciele niechętnie podejmują pracę w domach dziecka. Na Wildzie są wolne dwa etaty.

Do wildeckiego Domu Dziecka przychodzą ludzie szukający dzieci. Gdyby zaspokoić rodzicielskie pragnienia tych ludzi— domy dziecka byłyby zbyteczne.

Chociaż dzieci mają w domach dziecka o wiele lepsze warunki w porównaniu z tymi, z których je zabrano, to jednak nawet najlepszy dom dziecka nie zaspokoi wszystkich potrzeb emocjonalnych, niezbędnych człowiekowi do pełnego rozwoju. Da tylko jego bardziej lub mniej udaną namiastkę.

BARBARA GRZEGORZEWSKA

HUMOR I SATYRA

— W biurze usług powiedziano, że to doświadczona niania.

TABELE • TABELE • TABELE

PIŁKA NOŻNA

I LIGA

ŁKS — Zagłębie Sosn.	0:1
Wisła — Stal Mielec	0:0
Śląsk — Ruch	1:0
Szombierki — Odra	0:1
Lech — Zagłębie Wlb.	1:0
Pogoń — ROW Rybnik	1:0
Górnik — Polonia	2:0
Gwardia — Legia	1:2

1. Ruch	23	34	44—14
2. Górnik	24	30	35—22
3. Legia	24	29	32—19
4. Wisła	24	29	27—17
5. Stal Mielec	24	28	32—17
6. ŁKS	24	26	19—19
7. Lech	24	24	22—22
8. Śląsk	24	24	19—27
9. Polonia	24	23	20—27
10. Gwardia	24	22	23—25
11. ROW Rybnik	24	21	16—23
12. Pogoń	24	20	20—34
13. Szombierki	24	19	21—27
14. Zagłębie Sosn.	23	19	17—28
15. Odra	24	18	16—30
16. Zagłębie Wlb.	24	16	13—26

II LIGA

GRUPA PÓŁNOCNA

Zawisza — Avia	0:1
Włókniarz — Lechia	1:0
Stomil — Lublinianka	2:1
Widzew — Bałtyk	0:0
Arka — Hutnik	1:0
Motor — Arkonia	przełożony
Stoczniowiec — Ursus	1:1
Gwardia — Warta	0:0

1. Arka	22	31	20—12
2. Widzew	22	29	27—13
3. Motor	21	28	23—9
4. Lechia	22	27	19—10
5. Stoczniowiec	22	23	19—14
6. Ursus k/Warszawy	22	23	20—18
7. Gwardia	22	23	19—17
8. Avia	22	21	18—17
9. Bałtyk	22	20	17—19
10. Hutnik	22	20	25—30
11. Stomil	22	19	13—19
12. Arkonia	21	19	16—23
13. Warta	22	19	11—20
14. Lublinianka	22	16	13—18
15. Włókniarz	21	16	12—23
16. Zawisza	21	14	13—23

KLASA OKRĘGOWA

Ostrowia — Włókniarz	1:1
Tur Turek — Calisia	0:3
Olimpia — Zagłębie	4:0
Błękitni — Warta II	1:0
Noteć — Stella	2:0
MZKS Rawicz — Sparta	1:1
Obra Kościan — Polonia Leszno	przełożony
Lech II — Kania Gostyń	4:0
Prosna — Przemysław	1:1
Grunwald — Polonia P-ń	1:1

1. Olimpia	28	48	55—11
2. Warta	28	38	37—17
3. Polonia P-ń	28	37	33—14
4. Lech II	28	36	43—16
5. Przemysław	28	34	38—23
6. Noteć	28	33	42—34
7. Ostrowia	28	32	41—24
8. Sparta	28	32	28—20
9. Zagłębie	28	32	26—26
10. Grunwald	28	31	32—24
11. Polonia Leszno	27	27	37—39
12. Kania	28	26	24—33
13. Calisia	28	25	41—42
14. Włókniarz	28	21	27—32
15. Błękitni	28	21	24—38
16. Prosna	28	20	25—38
17. Tur Turek	28	18	14—43
18. MZKS Rawicz	28	18	18—55
19. Obra	27	14	15—45
20. Stella	28	11	16—61

PIŁKA RĘCZNA

I LIGA

Grunwald — Śląsk	19:15 i 16:14
Wybrzeże — Anilana	18:22 i 12:14
Pogoń Zabrze — SKS AZS W-wa	7:14 i 25:12
Wawel — Spójnia Gdańsk	21:25 i 20:22
Sparta K-ce — Stal Mielec	17:24 i 21:31

1. Śląsk Wrocław	26	39	473—393
2. Anilana Łódź	26	38	524—432
3. Spójnia Gdańsk	26	37	480—403
4. Grunwald P-ń	26	34	502—448
5. Stal Mielec	26	28	486—472
6. Pogoń Zabrze	26	26	455—413
7. Wybrzeże Gd.	26	25	413—418
8. Wawel Kraków	26	15	422—543
9. AZS W-wa	26	9	405—506
10. Sparta K-ce	26	9	444—590

Jak to robią w Pile

Powiedziałem mieszkańcom na pierwszym zebraniu naszego komitetu: nie wy nam będziecie budować autorytet, lecz my musimy wypracować go sobie sami.

Dla Jana Kalińskiego, przewodniczącego Komitetu Osiedlowego nr 8 w Pile, jest to pierwsza funkcja społeczna. Może dlatego, a jeszcze bardziej chyba z nawyku roboty konkretnej i sprawnie zorganizowanej (przyzwyczaił się do niej, gdy nosił — do przejścia na emeryturę — mundur wojskowy), swoją nową rolę społecznika traktuje bez taryfy ulgowej. Tego samego wymaga także od swoich współpracowników. Nie od razu się do tego przyzwyczaili. Wiadomo, jak to jest na przykład z dyscypliną zebrań. Spóźnienia, lekkim sercem rozgrzeszane nieobecności. Teraz, jeśli ktoś nie może przyjść, szuka przewodniczącego w domu, by się usprawiedliwić.

— Pragniemy mieć ludzi, którzy rzeczywiście chcą pracować społecznie — wyraża podobny co Kaliński pogląd — Józef Maziarz, przewodniczący Komitetu Osiedlowego nr 11, przy tym zaabsorbowany obowiązkami zastępcy kierownika Zakładu Komunikacji Miejskiej. W roli społecznego działacza jest — tak jak jego kolega przewodniczący komitetu nr 8 — debiutantem, jednak pełnym zapału i autentycznej chęci działania.

CO ROBIĆ, JAK ROBIĆ

Takich jak Kaliński i Maziarz, dla których powstanie nowego typu samorządu mieszkańców oznacza start do społecznikowskiego działania, jest oczywiście w Pile więcej. Nowicjusze — jeśli tak ich można nazwać — doszlusowali do tych członków komitetów osiedlowych, którzy zostali desygnowani do organów samorządowych przez organizacje społeczne. Nie ma co ukrywać, że niektórzy spośród „delegowanych" nie przejawiają aktywności, jakiej można by się spodziewać. Może między innymi dlatego, że dla ich macierzystych organizacji wydaje się to być obojętne?

Chociaż, prawdę mówiąc, trudno w tej chwili oceniać wymagająco pracę poszczególnych samorządów osiedlowych, skoro działają one od kilku miesięcy. Jest to jeszcze — bądź co bądź, etap poszukiwań nowych form działania, takich, które pozwolą samorządom w ich nowej roli spełnić podstawowe funkcje: społeczno-wychowawczą wobec osiedlowej społeczności, kontrolną wobec administracji oraz organizatorską, polegającą na inspirowaniu działań społecznych na rzecz osiedla. Tak w teorii.

A jak w praktyce?

Na pewno wygląda to różnie, zależnie od charakteru miast i ich osiedli, tradycji, nawyku społecznego działania mieszkańców. Wiele się już robi, w niejednym wypadku szkoli aktyw samorządowy, dyskutuje.

W Pile sięgnięto po instrument ambicji i współzawodnictwa.

STWORZYĆ RÓWNE SZANSE

Ogłoszono konkurs. Nadano mu nazwę: „Mieszkańcy Piły sobie — swemu miastu na XXX-lecie Polski Ludowej".

Hasło tłumaczy właściwie wszystko. Chodzi o generalne uporządkowanie miasta (znajdującego się w ciągłej rozbudowie i przebudowie po zatarciu śladów kolosalnych zniszczeń wojennych), o upiększenie go, nadanie mu, używając słów jednego z miejscowych działaczy — szaty godnej trzydziestej rocznicy powstania Polski Ludowej i powrotu miasta Staszica do macierzy (przypada w lutym 1975).

Liczy się nie tylko cel końcowy. Konkurs ma stać się także szkołą praktycznego działania dla 12 pilskich komitetów osiedlowych, sprawdzianem ich zdolności do inspirowania mieszkańców oraz „poziomego współdziałania" różnych minigrup społecznych: osiedla, zakładów pracy, szkół i instytucji. By nie rozpraszać sił i środków, podzielono miasto na trzy rejony, w których pracami konkursowymi kierują zespoły, złożone z przewodniczących komitetów osiedlowych, dyrektorów przedsiębiorstw i szkół, sekretarzy terenowych organizacji partyjnych. Są tam również fachowcy od spraw gospodarki komunalnej.

— Piła jest miastem ogromnie rozległym i zróżnicowanym — wprowadza mnie w szczegóły konkursu jego spiritus movens — Aleksandra Murska, dyrektor Biura MRN i przewodnicząca komisji do spraw samorządu mieszkańców Miejskiego Komitetu Frontu Jedności Narodu, głównego organizatora całego przedsięwzięcia. — Zdajemy sobie sprawę, że inaczej po zakończeniu konkursu wyglądać będą takie peryferyjne dzielnice, jak Koszyce czy Podlasie (gdzie przeważa stara zabudowa), inaczej zaś rejony śródmiejskie. Być może jednak, peryferyjne samorządy osiedlowe, mimo iż osiągną mniej efektowne wyniki końcowe, wyróżnią się inicjatywami bardziej społecznie wartościowymi. Przedmiotem konkursu są bowiem nie tylko tradycyjne niejako czyny społeczne, jak porządkowanie terenów osiedlowych, rozwój urządzeń komunalnych, zadrzewianie i ukwiecanie terenów miejskich czy poprawa stanu estetycznego posesji, lecz także szereg inicjatyw mających wpływ na upowszechnienie kultury współżycia mieszkańców: rozwój różnych form wypoczynku po pracy, organizowanie wolnego czasu dzieci i młodzieży, ochrona mienia społecznego, podniesienie kultury obsługi w handlu, gastronomii i usługach.

NIE IDZIE O NAGRODY...

... w każdym razie nie tylko o nie, choć te 40 000 zł za pierwsze miejsce (II — 20 000 zł, III — 10 000 zł) też się będzie liczyć, tym bardziej, iż zwycięskie samorządy będą mogły przeznaczyć uzyskane kwoty na rozwój kolejnych udogodnień w osiedlu.

Mieszkańcy Piły, ci, którzy przywracali to miasto życiu w pierwszych latach powojennych, i ci, którzy wpisują jego nazwę jako miejsce urodzenia, wielokrotnie udowodnili swoje doń przywiązanie i troskę o jego rozwój. Zbudowali w czynie społecznym kilka ważnych rozwiązań komunikacyjnych (rondo, ostatnio trasę północ — południe), szereg obiektów kulturalnych, socjalnych i sportowych. Konkurs na XXX-lecie jest tradycji tych przedłużeniem i rozwinięciem.

Najważniejsze jednak, że wyłoni on nowe zastępy społeczników, takich, jak Jan Kaliński i Józef Maziarz, którzy gotowi są zrobić, i już robią wiele, by słowo samorząd oznaczało naprawdę tych, którzy w osiedlach potrafią sami wiele spraw załatwić.

KAZIMIERZ MARCINKOWSKI

Silniki z Wrocławia

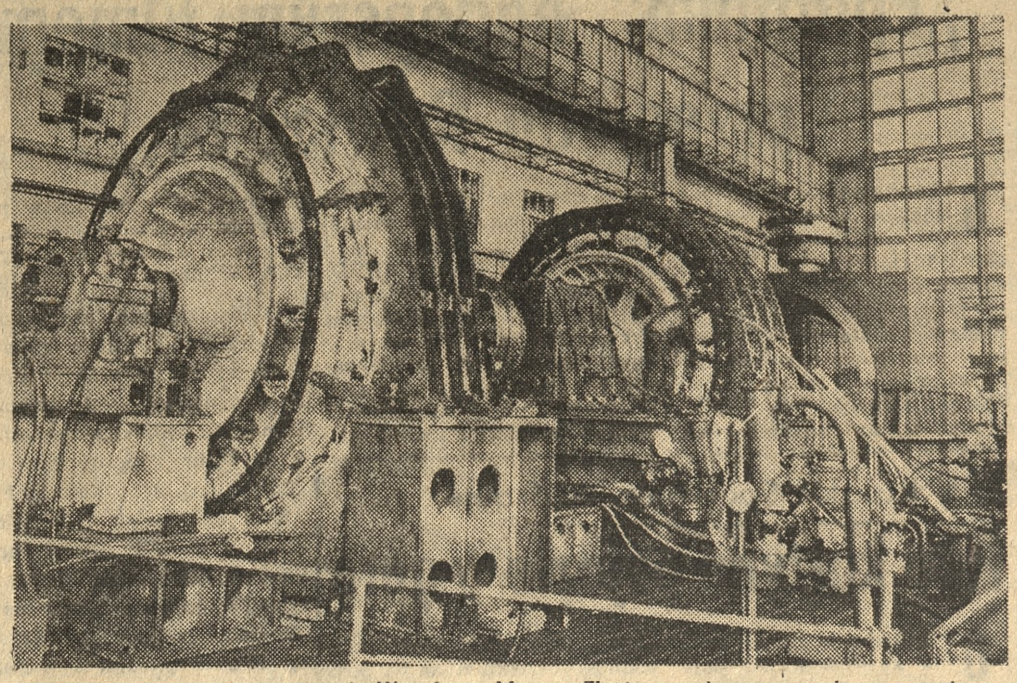

Wrocław. Dolnośląskie Zakłady Wytwórcze Maszyn Elektrycznych opuszczają generatory o mocy do 200 megawatów. Widoczny na zdjęciu silnik otrzyma huta w Zawierciu. Dolnośląskie Zakłady współpracują także z poznańskim „Cegielskim" Fot. — H. Kamza

Dom prawie własny

Nim zaadaptowano dla nich Szkołę Podstawową nr 67 w Poznaniu, gnieździli się w ciasnych pomieszczeniach innej szkoły — nr 28 przy ul. Prądzyńskiego. I to był najtrudniejszy okres. Poznawali się wzajemnie, z oporami wrastali w środowisko. Maluchy zadomowiły się najprędzej. Starsi przychodzili ze szkoły rozżaleni: „mówią, że jesteśmy z poprawczaka, mówią, że jesteśmy najgorsi" — opowiadali wychowawcom po pierwszych kontaktach z rówieśnikami z normalnych domów. Najbardziej męczące były wywiadówki. Dyrektorka, p. Maria Malicka, wychodziła z nich rozgoryczona. Wszystkim, cokolwiek złego działo się w szkole, obarczono jej wychowanków: biją się, biją drugich, klną, kradną, chodzą bez nadzoru. — Krzysiek nie klnij — prosiła. — Kiedy tato i mama co drugie słowo tak mówią, mnie to samo wyskakuje — usprawiedliwiał się chłopiec.

Narzekania i protesty rodziców nie kończyły się na wywiadówkach. Do Wydziału Oświaty, do Kuratorium, do redakcji słali pełne oburzenia listy: domagamy się likwidacji tego przybytku zła, demoralizującego nasze dzieci. Na ręce dyrektorki również przychodziły listy:

„Zwracam się z prośbą o pomoc, abym mogła zostać umieszczona w Dzielnicowym Domu Dziecka z powodu warunków, w jakich się znalazłam. Moja mama ciągle się upija i odbywają się libacje, których muszę być świadkiem. Po pijanemu bije mnie wraz ze swoją koleżanką (tu następują personalia koleżanki matki) ciągną mnie za włosy, biją po głowie. Kilka razy moja mama rzucała we mnie popielniczką, musztardówkami i wieloma innymi przedmiotami. Kilka razy spałam u mojej cioci dlatego że mnie wyrzucono z mieszkania, a mama oświadczyła, że nie chce mnie widzieć na oczy i kazała mi iść z domu: — Agnieszka".

Takich listów jest w teczkach pensjonariuszy Dzielnicowego Domu Dziecka na Wildzie więcej.

Według założeń organizacyjnych dzielnicowy dom dziecka przeznaczony jest dla sierot, dzieci ze środowisk moralnie zagrożonych, skierowanych wyrokiem sądu opiekuńczego za drobne przewinienia. Tu znajdują miejsce i opiekę dzieci rodziców chorych psychicznie, przebywających na leczeniu, odsiadujących wyrok.

Psycholodzy i pedagodzy z powoływaniem dzielnicowych domów dziecka wiążą nadzieję resocjalizacji rodzin. Ze względu na bliskość zamieszkania dzieci mogą odwiedzać rodzinne domy. Na ogół nie robią tego chętnie. Wstydzą się matki prostytutki, zapijaczonego ojca. Nawet w święta nie chodzą z radością do domu. A niejednokrotnie wracają wcześniej od kochanych rodziców niż było przewidziane, lub wręcz odmawiają pójścia do domu, który rodzinnym jest tylko z nazwy. Obowiązkiem Domu Dziecka jest utrzymywać więź wychowanka z rodziną dla jego dobra. Lecz w odniesieniu do niektórych rodziców spełnia się ten obowiązek bez przekonania. Zdaniem p. Malickiej (i nie tylko jej) sądy zbyt pochopnie dają rodzicom zezwolenie na zabranie dziecka w odwiedziny, na święta. Dzieci wracają rozgoryczone, zdarza się też, jak w przypadku Julitty, że mimo zapewnień, rodzice zapominają dziecko zabrać. Julittę koniecznie chce zaadoptować bezdzietne małżeństwo, na co nie godzi się matka małej, mimo że się nią nie interesuje. Dyrekcja Domu Dziecka ma prawo w takim przypadku wystąpić do sądu o odebranie praw rodzicielskich. Ale procedura jest zawiła i wcale nie wiadomo, czy mała Julitta zamiast w domu przybranych rodziców nie spędzi dzieciństwa w domu dziecka.

W wildeckim Dzielnicowym Domu Dziecka robi się wiele, aby nie różnił się on od rodzinnych domów koleżanek i kolegów jego wychowanków, w których są oni częstymi gośćmi. Bowiem środowisko wildeckie zaakceptowało niechcianych sąsiadów. Nie spodziewaliśmy się takiej życzliwości — mówi dyrektorka. Przyjaźnie są tak serdeczne, że gdy Wojtka przenieśliśmy do domu w innym mieście, rodzice jego koleżanki interweniowali w sprawie chłopca. Nadal zapraszają go na święta, na imieniny.

W okresach przedświątecznych pod adresem Domu przychodzą paczki z prezentami. Wielu ofiarodawców przysyła je bezimiennie, uczniowie z innych szkół przynoszą je osobiście. Najserdeczniejszą przyjaźń zawarto ze Szkołą Podstawową nr 93 na Grunwaldzie. Do stałych przyjaciół, hojnie obdarowujących, należą Szkoły Podstawowe nr 25, 28, 32, V Liceum Ogólnokształcące. Licealistki są częstymi gośćmi w Domu. Starszym pomagają w nauce, najmłodszych kąpią, zabierają na spacery po mieście. Dziewczęta z V LO, z Liceum Ekonomicznego, studentki ze Szkoły Muzycznej zaoferowały swoją pomoc same Zespół Szkół Technicznych przy HCP przekazał dzieciom prawie 25 000 złotych, Zetemesowcy z HCP podarowali prezenty za 6 000 złotych. Lista ofiarodawców jest długa.

W czasie mojej obecności w Domu Dziecka zadzwonił telefon z Komendy MO. Karina, która przebywała w odwiedzinach u matki, uciekła. Mimo że przepustka jeszcze ważna, dziewczynka, nie chce wracać do matki tylko do „Domu".

Dokończenie na str. 4

BARBARA GRZEGORZEWSKA

Czekając na dwudziestego gospodarza Pałacu Elizejskiego

Kości zostały rzucone. Po ogłoszeniu listy kandydatów na stanowisko prezydenta Piątej Republiki, kampania wyborcza nabrała mocy urzędowej i... rozmachu. Na ulicach francuskich miast i miasteczek pojawiły się hasła i plakaty; radio i telewizja rozdzieliły czas, jakim dysponować będzie dwunastu pretendentów do Pałacu Elizejskiego (zgodnie z obowiązującą pragmatyką, po dwie godziny każdemu).

Na karb liberalności przepisów należy chyba wpisać ilościowy urodzaj nazwisk opublikowanych w „Journall Officiel". Choć naprawdę liczą się tylko trzy postacie: Francois Mitterrand, Jacques Chaban-Delmas i Valery Giscard d'Estaing. Kto zostanie prezydentem na razie nie wiemy. Przypomnijmy tedy krótko sylwetki dziewiętnastu dotychczasowych gospodarzy Pałacu Elizejskiego.

Urząd prezydencki utworzono we Francji w 1848 roku. Po raz pierwszy godnością tą obdarzono Ludwika Napoleona Bonaparte (późniejszego cesarza) 20 grudnia tego roku, wraz z powstaniem Drugiej Republiki. Od roku 1871 na czele państwa stoją nieprzerwanie (z wyjątkiem okresu II wojny światowej) prezydenci. Najstarszy z nich liczył w dniu obejmowania stanowiska 72 lata, najmłodszy — 40. Godzi się jeszcze wspomnieć, iż zasada wybieralności głowy państwa w głosowaniu powszechnym datuje się (jeśli pominąć wybór Ludwika Napoleona) od roku 1958. Przeto wybory według tejże ordynacji odbędą się po raz trzeci. Warto też zwrócić uwagę, że dopiero z chwilą nastania Piątej Republiki — kosztem uprawnień premiera i ministrów — zdecydowanie umocniła się władza prezydenta; wówczas to pewne dziedziny, jak na przykład polityka zagraniczna, znalazły się w wyłącznej gestii szefa państwa.

Dziewiętnastoosobową sztafetę rozpoczął, jako się już rzekło, Ludwik Napoleon Bonaparte (Napoleon III), który po czterech latach prezydentury przyjął w grudniu 1852 r. tytuł cesarski zatwierdzony przez plebiscyt. Kres jego burzliwego panowania nastąpił w okresie bliskim upadkowi cesarstwa — w roku 1870.

Dzień 17 lutego 1871 przyniósł wybór na „szefa władzy wykonawczej" Adolphe'a Thiersa — historyka i publicystę o barwnej przeszłości politycznej. W młodości Thiers pozostawał w ostrej opozycji do Drugiego Cesarstwa. W świetle postanowień ustawy z 31 sierpnia tegoż roku funkcja ta była równoznaczna z tytułem prezydenta kraju. Po dwóch latach władzy, Zgromadzenie Narodowe udzieliło mu wotum zaufania.

Pałeczkę prezydencką przejął wówczas marszałek Francji, dowódca wojsk wersalskich przeciw Komunie Paryskiej, żołnierz mający za sobą eskapady po prawie całej Europie wschodniej — Patrice Mac-Mahon. Za jego władzy (w r. 1875) weszła w życie konstytucja przesądzająca o republikańskim ustroju państwa i... upadku Drugiego Cesarstwa.

Nie posiadający wprawdzie większego rozgłosu, lecz pełen zdrowego rozsądku, trzeźwy i zręczny (a liczący w dniu powierzenia mu funkcji — 30 stycznia 1879 — 72 lata) Juliusz Grevy, był pierwszym prezydentem Trzeciej Republiki. Duża jego popularność we wszystkich kręgach społecznych przyczyniła się do ponownego jego wyboru na to stanowisko, które pełnił w sumie lat osiem.

Tragicznie natomiast zakończyły się rządy kolejnego prezydenta — Sadi Carnot, którego nie oszczędziła przebiegająca przez kraj w latach 1892-94 fala zamachów anarchistycznych. Zamordowany został w czerwcu 1894 r. w Lyonie.

Casimir Perie — trzeci szef Trzeciej Republiki sprawował swe stanowisko w historii prezydentury najkrócej. Dręczony, jako przedstawiciel wielkiej konserwatywnej burżuazji przez socjalistów, ustąpił po czterech miesiącach.

Nikłą indywidualnością za to wspaniałą aparycją — charakteryzował się Feliks Faure. Przywiązywał on wagę (i to przez pięć lat swojej kadencji — zmarł przed pełnym jej upływem) jedynie do reprezentacyjnej strony prezydentury.

Następny gospodarz Pałacu Elizejskiego — Emil Loubet (1899 — 1906) — człowiek „prosty, serdeczny o subtelności południowca" doprowadził do oddzielenia Kościoła od państwa.

Miejsce Loubeta zajął w roku 1906 zrównoważony i umiarkowany oportunista — Armand Fallieres, były przewodniczący Senatu, a wcześniej minister spraw wewnętrznych. Dzięki bystrości umysłu potrafił utrzymać w ciągu swej kadencji pozycję ponad ścierającymi się partiami.

Funkcję prezydenta Trzeciej Republiki do II wojny światowej piastowali kolejno: Raymond Poincare (doświadczony polityk, również kilkakrotny premier) Paul Deschanel (ustąpił po ośmiu miesiącach z powodu neurastenii), Alexandre Millerand (z zawodu dziennikarz i adwokat, zmuszony w 1924 r. do ustąpienia przez lewicę, która uzyskała większość w parlamencie), Gaston Doumergue (radykał), Paul Doumer (wcześniej parokrotny minister — zamordowany w 1932 roku przez szaleńca) i Albert Lebrun (reprezentant lewicy demokratycznej, poprzednio szef różnych resortów i przewodniczący Senatu; drugą kadencję rozpoczął w roku 1939, ustąpił jednak w czerwcu roku następnego wskutek uchwały parlamentu).

Po siedmioletniej przerwie (w latach 1940-44 obowiązki szefa państwa i rządu Vichy pełnił marszałek Philipe Petain, po czym władzę wykonawczą przejął i dzierżył do stycznia 1946, lecz tylko jako premier tymczasowego rządu de Gaulle'a), na piedestał prezydenta — pierwszego w Czwartej Republice, wkroczył prawicowy socjalista Vincent Auriol, w okresie między wojennym sekretarz stanu, podczas okupacji działacz ruchu oporu.

W 1953 roku wybory zawiodły do Pałacu Elizejskiego przedstawiciela umiarkowanej prawicy — Rene Coty. Rządy tego byłego ministra paru resortów, a następnie wiceprzewodniczącego Rady Państwa — zamknęły okres Czwartej Republiki.

Powrót do życia politycznego Charlesa de Gaulle'a dał początek Piątej Republice. Kiedy nieoczekiwanie ustąpił, miejsce w Pałacu Elizejskim zajął jego bliski i długoletni współpracownik Georges Pompidou. Przedwczesna śmierć przerwała rządy dziewiętnastego prezydenta Francji. Kto będzie dwudziestym? Odpowiedź na to otrzymamy już niebawem — być może piątego, a najpewniej dziewiętnastego maja.

WOJCIECH NENTWIG

UWAGA! UWAGA!

Jeżeli chcesz zdobyć zawód kierowcy autobusowego, to z dniem dzisiejszym możesz się zgłosić do

MIEJSKIEGO PRZEDSIĘBIORSTWA KOMUNIKACYJNEGO w POZNANIU,

które

PRZYJMUJE KANDYDATÓW

NA PRZESZKOLENIE na kierowców autobusowych komunikacji miejskiej

WARUNKIEM PRZYJĘCIA JEST:

- ukończone 24 lata, a nie przekroczony 40 rok życia,
- uregulowany stosunek do służby wojskowej,
- wykształcenie co najmniej podstawowe,
- odpowiedni stan zdrowia,
- zamieszkanie na terenie objętym komunikacja miejską,
- posiadanie pozytywnej opinii z poprzednich miejsc pracy.

Przeszkolenie trwać będzie ok. 5 miesięcy. Przyjęty kandydat otrzyma w okresie szkolenia wynagrodzenie zgodne z układem zbiorowym dla pracowników MPK.

Zgłoszenia przyjmuje i informacji udziela **Dział Spraw Osobowych i Szkolenia przy ul. Głogowskiej 131, pokój 34, tel. 612-41, wewn. 34, w godz. od 9 do 14, w poniedziałki do godz. 17, a w soboty do godz. 12.**

2519-K1

Praca ● Nauka

Malarzy, uczniów oraz przyuczonych przyjmę. Findera 24 m. 8. 27472g

Spodniarz potrzebny. Oferty „Prasa" Grunwaldzka 19 dla 25379g.

Gospodarstwo rolne zatrudni kobietę z pełnym utrzymaniem. Matysiak Poznań, ul. Starołęcka 184. 25374g

Dekarzy - blacharzy, robotników przyjmę. Zgłoszenia: Poznań-Winogrady, ul. Gromadzka 29, po godz. 17. 25117g

Przyjmę na pół etatu — wszelkie kreślenia budowlane. Oferty — „Prasa" Grunwaldzka 19 dla 25184g

Mężczyznę przyjmie gospodarstwo rolne. Zgłoszenia: Stary Rynek 92 m 2. 25191g

Krawcowa przyjmie w dom pracę miarową I i II przymiarkę lub spodnie. Antoninek, ul. Zbyłowita 6 m. 6. 25303g

Uczennicę na 3-letnią naukę krawiectwa z wioski chętnie sierotę przyjmę. Oferty — „Prasa" Grunwaldzka 19 dla 25324g.

Dozorstwo dochodzące okolica ul. Różanej przyjmę. Oferty „Prasa" Grunwaldzka 19 dla 25479g

Kobiete raz w tygodniu do sprzatania mieszkania przyjmę. Dabrowskiego 168 a 25515g

Języki obce, polski matematyka fizyka, chemia (lekcje wyrównawczo-utrwalające) pod opieka doświadczonych pedagogów. Mielżyńskiego 19 m 24. Zgłoszenia godzina 19—20. 26804g

Studentka IV roku udzieli korepetycji matematyki, fizyki, angielskiego. Tel. 406-53 25516g

Kupno ● Sprzedaż

Kupie spawarke transformatorową. Oferty „Prasa", Grunwaldzka 19 dla 25275g

Futro karakułowe lub łapki kupię. Oferty „Prasa" Grunwaldzka 19 dla 25378g

Kupię zgrzewarkę do drutu. Oferty „Prasa". Grunwaldzka 19 dla 25123g.

Dzik ciagnik ogrodowy — kupię. Dobak Jarochowskiego 57 tel. 653-12. 25172g

Kupię bony PeKaO. Tel. 470-59. 25343g

Kupię zegar stojący, Tel 591-07. 25297g

Kupie większych rozmiarów szafę biblioteczną. Oferty — „Prasa" Grunwaldzka 19 dla 25510g.

Wózek głęboki, najnowszy model, sprzedam. Orzeszkowej 13 m. 1. 25151g

Sprzedam arytmometr oraz spacerówkę. Telefon 718-58 wieczorem. 25371g

Szafę, tapczan witrynę pianino, inne sprzedam. Skryta 1 m. 1, godz. 16—19. 25370g

Sprzedam arytmometr — ręczny, dźwigniowy, czterodziałaniowy. Oferty — „Prasa". Grunwaldzka 19 dla 25385g.

Wózki dziecięce — ostatnia nowość, głębokie, spacerowe, całkowicie składane poleca Wytwórnia Orzeszkowej 13. 26581g

Okazyjnie sprzedam silnik nowy Trabanta 601 — zwiększonej mocy Poznań, Solna 15 m. 15 po 16. 25573g

Sprzedam okazyjnie kiosk Poznań, Chlebowa 7 m. 34. 25390g

Sprzedam szafę 3-drzwiowa, biurko i 2 tapczaniki, ul. Trybunalska 27 tel. 67-10-32. 25398g

Telewizor kolorowy sprzedam cena 19.500, gwarancja. Zmidziński Naramowicka 70A. 25397g

Pianino sprzedam okazyjnie. Łukaszewicza 24 m. 7 od godz. 15 25158g

Sprzedam rower „Huragan" tel. 67-31-46. 25153g

Sprzedam wózek dla bliźniat. Kniewskiego 18a m. 13. 25261g

Folie polietylenowa rękaw 60 cm średnicy 0.06 mm sprzedam. tel. 587-20 25290g

Sprzedam nowy szwajcarski elektrostat Hug Floc, aparat KV 30 do flokowania z przyborami i farbami. Oferty z ceną „Prasa", Grunwaldzka 19 dla 25292g.

Sprzedam wózek spacerówkę, łóżeczko i tapczan używany Poznań, Dąbrowskiego 28 m. 2a od godz. 16. 25309g

Lambrettę 150 Ld sprzedam. Os. Piastowskie 23 m. 3. 25314g

Sprzedam lodówkę Polar 125 idealnym stanie 1½ roczna gwarancja. Oglądać od godz. 16—18 Poznań, Strzelecka 32 m. 12. 25323g

Sprzedam hydrofor 300 l z silnikiem, tel. 591-07. 25298g

Garaż murowany w śródmieściu wraz z Syreną 101 sprzedam. Oferty „Prasa". Grunwaldzka 19 dla 25325g.

Wózek głęboki, wiśniowy, w dobrym stanie sprzedam. Styczyński, ul. Galla 7 m. 3. 25454g

Sprzedam 2 łóżka sypialne (jesion) gondolkę, stół brydżowy (Chippendalle), lampę wiszącą stolik do nut, 3 stoliki nocne. Ul. Głogowska 56 m. 5, po godzinie 17—19. 25441g

Sprzedam kabinę nowego typu do samochodu „Żuk" bez wyposażenia. Zielona Góra - Przylep, Spokojna 4, M. Piątkiewicz. 961-K2

Sprzedam szafę kombinowaną, leżankę, tapczan, „fotel babuni", szafę jednodrzwiową. Osiedle Przyjaźni 18 L m. 132, po 16. 25425g

Sprzedam wózek głęboki, zagraniczny. Nad Wierzbakiem 4 m. 6. 25509g

Sprzedam czyszczone pierze. Tel. 308-09 25521g

Szafę 3-drzwiową, stoliczek pod telewizor sprzedam. Ściegiennego 63 m. 5. 25511g

● Samochody

Auto Service. Kraszewskiego 30 wykonuje gwarantowane antykorozyjne zabezpieczenia samochodów w kwietniu i maju, bezpłatnie uzupełniamy ubytki antykorozyjne. 25766g

Bony PeKaO na Fiata kupię. Oferty „Prasa" Grunwaldzka 19 dla 25114g.

Regeneracja wałów napędowych naprawa linek do licznika taksometrów ślusarstwo i blacharstwo samochodowe. Poznań, ul. Wigury 10 (Jeżyce). 25344g

Skodę 1102 4-drzwiową sprzedam. Głogowska 159 m. 1. 25406g

Volkswagen, Barkasa, do stawczego — towos kupię. Oferty „Prasa" Grunwaldzka 19 dla 25125g.

Sprzedam Trabanta 601 stan bardzo dobry 2,5 roku użytkowania. Zgłoszenia godz. 16—18 Poznań, Findera 7. 25124g

Sprzedam samochód Ifa F 8 w dobrym stanie, cześciami zamiennymi. Cena 10.000 zł. Mostowa 14a m. 15 a. wejście B 25211g

„Warszawę 224" stan bardzo dobry — sprzedam. Zielona Góra, tel. 52-02. 962-K2

● Lokale

Wynajmę mały pokój bezdzietnemu małżeństwu lub panienkom. Stanisława 46 (piętro). 25865g

Młode małżeństwo (bezdzietne) członkowie spółdzielni wynajmie pokój Oferty — „Prasa" Grunwaldzka 19 dla 25400g

Koźmin Wlkp. Mieszkanie spółdzielcze M-4 z wygodami zamienie na podobne lub mniejsze w Poznaniu. Oferty „Prasa" Grunwaldzka 19 dla 25409g.

Zamienie na dobrych warunkach samodzielne pokój, kuchnia I piętro i pokój II piętro stare budownictwo — Jeżyce na dwa pokoje, kuchnia I, II piętro. Oferty „Prasa" Grunwaldzka 19 dla 25256g

Zamienię mieszkanie spółdzielcze (M-4) w Głogowie na podobne lub większe w Poznaniu. Oferty „Prasa" Grunwaldzka 19, dla 25168g.

Małżeństwo z dzieckiem, członkowie SM, wynajmą pusty pokój z kuchnią. Zapłata 2 lata z góry. Oferty „Prasa" — Grunwaldzka 19 dla 25187g.

Pan poszukuje pokoju, najchętniej przy starszej samotnej osobie. Oferty „Prasa", Grunwaldzka 19 dla 25225g.

Zamienię M-2 centrum Gorzowa Wlkp., na mieszkanie w Poznaniu. Oferty „Prasa", Grunwaldzka 19 dla 25333g.

Mieszkanie z garażem zamienię na działkę budowlaną — dopłacę. Oferty „Prasa", Grunwaldzka 19, dla 25121g.

Zamienię 3 pokoje spółdzielcze na Ratajach na 2 pokoje lub 1 pokój z kuchnią, kwaterunkowe lub spółdzielcze. Oferty „Prasa", Grunwaldzka 19 dla 25115g.

Mieszkanie M-3 w Koninie nowe budownictwo zamienię na mieszkanie w Poznaniu, może być stare budownictwo. Oferty „Prasa", Grunwaldzka 19 dla 25137g.

Zamienię samodzielne pokój z kuchnią wysoki parter, ul. Przyłuskiego na samodzielne podobne lub większe. Oferty „Prasa" Grunwaldzka 19 dla 25131g.

Zamienię mieszkanie własnościowe w Szczecinie (parter willi 4 pokoje + kuchnia, łazienka, ogród i garaż) na podobne lub spółdzielcze ewentualnie kwaterunkowe w Poznaniu. Oferty „Prasa, Grunwaldzka 19 dla 25167g.

Młode małżeństwo, członkowie spółdzielni, poszukuje pokoju z kuchnią, względnie pokoju. Tel. 321-64, po godz. 16. 25455g

Zamienię pokój, kuchnią, c. o., na 3 lub 2 pokoje, kuchnią, c. o. Tel. 210-40, po 18. 25491g

Bydgoszcz — M-4 zamienię na podobne w Poznaniu. Oferty „Prasa", Grunwaldzka 19 dla 25499g.

Gdańsk! Mieszkanie M-4, nowe budownictwo, kwaterunkowe, komfort, zamienię na podobne lub większe, Poznaniu. Oferty „Prasa", Grunwaldzka 19 dla 25505g.

M-6 — Manifestu Lipcowego 92 m. 8, zamienię na 4 pokoje w domku wilowym — Sołacz, Winogrady, Grunwald. 25529g

Ładne, słoneczne, 1-pokojowe, kuchnią, I ptr. (Łazarz) zamienię na 2—3-pokojowe. Oferty „Prasa" Grunwaldzka 19 dla 25518g.

● Nieruchomości

Sprzedam lub wydzierżawię Koziegłowach ogród, sad kurnik, oparkanione, komunikacja miejska. Zgłoszenia, tel. 719-24. 25739g

Sprzedam dom jednorodzinny w Poznaniu woda, prąd, gaz z sieci miejskiej, stan surowy w zabudowie segmentowej. Całość podpiwniczona, z garażem i tarasem. Oferty „Prasa", Grunwaldzka 19 dla 25147g.

Sprzedam działkę budowlaną 862 m² w Poznaniu. Adres wskaże „Prasa" — Grunwaldzka 19 dla 25233g.

Sprzedam gospodarstwo 7 ha, w tym 2,5 ha z budynkami w Reńsku, pow. Kościan. Wiadomość: Antoni Mikołajczak, Stęszew ul. Laskowa 37, pow. Poznań. 25360g

Kupię domek jednorodzinny do 140 tys. zł. Osiedle Plewiska - Junikowo. Oferty „Prasa" Grunwaldzka 19 dla 25415g.

Antoninek - osiedle sprzedam parcelę ca 500 m², opłotowaną, drzewa owocowe. Swantibora 29. 25304g

Kupię domek letni z ogrodem na trasie Poznań — Rogoźno. Oferty „Prasa", Grunwaldzka 19 dla 25319g.

Sprzedam działkę zadrzewioną 1.200 m² w Żabikowie. Wiadomość: Luboń 3, Żabikowska 58 m. 39. 25332g

Teren — parcelę niezabudowaną opłotowaną o powierzchni około 1000 m² wynajmie Związek Kynologiczny w Polsce Oddział w Poznaniu, ul. Czerwonej Armii 27. 27371g

Gospodarstwo 7, 94 ha ziemia pszenno - buraczana w tym 1,20 ha łąki z żywym i martwym inwentarzem z obszernymi, zelektryfikowanymi zabudowaniami w dobrym stanie — z powodu starości sprzedam. Mieczysław Mojsiewicz, Kandlewo 8 pow. Wschowa, wojew. zielonogórskie, szkoła przystanek PKS na miejscu. 1102-K2

Kupię domek do 220.000 zł w Poznaniu lub okolicy. Oferty — „Prasa" Grunwaldzka 19 dla 25437g

Sprzedam dom (wolne mieszkanie 3-pokojowe i 2-pokojowe) zabudowania gospodarcze duży ogród na wsi. Oferty „Prasa" — Grunwaldzka 19 dla 25476g.

Sprzedam dom z ogrodem na prowincji bardzo dobra komunikacja. Wiadomość: Leon Sobczak Babiak pow. Koło woj. poznańskie. 25481g

Kupie parcelę blisko jeziora w powiecie poznańskim. Oferty — „Prasa" Grunwaldzka 19 dla 25534g

Sprzedam działkę 1.000 m² lub połowę — Osiedle Warszawskie z prawem budowy Oferty — „Prasa" Grunwaldzka 19 dla 25525g.

Odstąpię działkę zagospodarowana przy ul. Opolskiej. Maria Stępniewska Poznań Galla 9c m. 2 tel. 426-32. 25474g

Oddam garaż — dzielnica Łazarz, sprzedam dwa nowe fotele. Wiadomość ul. Winklera 5 m. 1, po godz. 16. 25522g

Sprzedam młyn wodny w woj. łódzkim. Adres wskaże „Prasa" Grunwaldzka 19. dla 25574g.

Sprzedam lub wydzierżawie domek jednorodzinny w Poznaniu. Oferty „Prasa", Grunwaldzka 19 dla 25711g.

Sprzedam nowy dom z przynależnościami. Warunek mieszkanie zastępcze Zagrodzka Luboń 1, ul. Waryńskiego 19 (przy dworcu PKP) 25713g

W związku z likwidacją działalności w zakresie konserwacji i naprawy sprzętu p.-poż. przez

POWIATOWĄ SPÓŁDZIELNIĘ PRACY USŁUG WIELOBRANŻOWYCH w Rawiczu, Rynek 12-13

zawiadamiamy wszystkich użytkowników sprzętu p.-poż. na terenie miasta i powiatu Rawicz, że świadczenie usług w tej branży przejął w całości z dniem 1. III 1974 roku

WOJEWÓDZKI ZAKŁAD URZĄDZEŃ POŻARNICZYCH Związku OSP, Poznań, ul. Norwida nr 14 Rejonowy Punkt Usługowy nr IV,

64-100 Leszno, ul. Dzierżyńskiego 12, tel. 40-60.

W sprawie zawarcia stałej umowy na konserwację, naprawę oraz legalizację sprzętu p.-poż. prosimy zwracać się pod adresem:

WOJEWÓDZKI ZAKŁAD URZĄDZEŃ POŻARNICZYCH ZW OSP — 60-867 POZNAŃ, ul. Norwida nr 14

2002-K1

UWAGA! ABSOLWENCI SZKÓŁ PODSTAWOWYCH!

WIELKOPOLSKIE PRZEDSIĘBIORSTWO SPRZĘTOWE BUDOWNICTWA W POZNANIU, ulica Dziadoszańska nr 10

zawiadamia, że możesz zdobyć atrakcyjny zawód

MECHANIKA MASZYN BUDOWLANYCH I ELEKTROMECHANIKA

w Zasadniczej Szkole Budowlanej dla Pracujących w Poznaniu, ul. Grunwaldzka nr 152.

Nauka trwa 3 lata — czas nauki wlicza się do czasu pracy w przedsiębiorstwie.

◆ **Warunki przyjęcia do klasy pierwszej:**

1. ukończone 8 klas szkoły podstawowej,
2. wypełnienie formularza zgłoszeniowego, który otrzymać można w sekretariacie szkoły — ulica Grunwaldzka nr 152,
3. złożyć w sekretariacie szkoły:
   a) podanie,
   b) życiorys,
   c) świadectwo zdrowia,
   d) świadectwo szkolne.

◆ **Wynagrodzenie:**

1. w I roku — ryczałt 250 zł miesięcznie,
2. w II roku — ryczałt 420 zł miesięcznie,
3. w III roku — 4,40 zł/godz. i premia uznaniowa do 25 proc. wynagrodzenia miesięcznego.

◆ **Inne świadczenia bezpłatne:**

ubranie i buty robocze, ubranie wyjściowe do szkoły, dwie koszule wyjściowe, kurtka zimowa lub płaszcz.

Podania przyjmuje sekretariat szkoły w każdy dzień tygodnia **od godziny 8 do 14 — w soboty od godziny 8 do 12 w Poznaniu, ul. Grunwaldzka 152, telefon 67-27-48.**

2363-K1

Przyjmę panienkę na wspólny pokój. Oferty — „Prasa" Grunwaldzka 19 dla 25179g.

Kupię dwa pokoje kuchnia lub pokój kuchnia — Poznań, najchętniej śródmieście. Pośrednicy mile widziani. Telefon Poznań 311-18 1120-K2

Szczecin — 3-pokojowe komfortowe zamienie na 3 lub 4-pokojowe w Poznaniu Adres: Szczecin ul. M. Buczka 29 m. 2 — Gromobój Horwat. 25448g

Kupię działkę w Baranowie, pow. Poznań. Oferty „Prasa". Grunwaldzka 19 dla 25283g.

Sprzedam 9 ha ziemi ornej w tym 0,5 ha działka budowlana 18 km od Poznania MPK na miejscu Oferty — „Prasa" Grunwaldzka 19 dla 25291g.

Sprzedam pół domu bliźniaczego, ogródek, blisko Poznania, komunikacja podmiejska. Oferty „Prasa", Grunwaldzka 19 dla 25140g.

Młode małżeństwo weźmie w dzierżawę willę lub mieszkanie Oferty — „Prasa" Grunwaldzka 19 dla 25182g.

Kupię gospodarstwo 5 ha zabudowania, do 30 km od Poznania. Oferty „Prasa". Grunwaldzka 19 dla 25733g.

Sprzedam dom z budynkiem gospodarczym, z ogrodem dobra komunikacja szkoła, sklepy na miejscu. Oferty „Prasa" Grunwaldzka 19 dla 25280g

● Różne

Zakład chemicznego czyszczenia obić meblowych, dywanów, wykonuje zlecenia na miejscu u klienta. Zgłoszenia telefonicznie w środy tel. 454-69. 24635g

ORWOCHROM barwne filmy pozytywowe, wywołuję w terminie 5 dni, wykonuję przeźrocza czarno-białe, barwne do celów naukowych oraz prace amatorskie czarnobiałe z barwnych przeźroczy. Jan Kołecki, Zakład Fotograficzny, Ratajczaka 36 (narożnik Czerwonej Armii). 25457g

● Matrymonialne

Uwaga Samotni! Największym zaufaniem cieszy się Gdyńskie Biuro Usług Matrymonialnych „Jutrzenka", 81-963 Gdynia 1, ul Migały 35, tel. 21-25-32, skrytka pocztowa 105. Informacja 10 zł w znaczkach pocztowych. 971-K2

Kawaler lat 44 wzrost 172, technik bez żadnych nałogów domator, pozna pania spokojnego charakteru, systematyczna, uczciwą, domatorkę niepalącą, religijna chętnie z mieszkaniem. Dyskrecja zapewniona Cel matrymonialny. Oferty kierować „Prasa" Grunwaldzka 19. dla 25008g.

Kawaler po 40 mistrz kowalski pragnie poznać uczciwą panią do lat 40. Cel matrymonialny Oferty „Prasa" Grunwaldzka 19. dla 25060g.

Wdowiec bezdzietny emeryt posiadający ogród owocowy domek Poznaniu poślubi bezdzietną rencistkę. Oferty „Prasa" Grunwaldzka 19 dla 25086g

Panna czterdziestoletnia, technik gospodarstwo — poślubi wykształconego kawalera Oferty „Prasa" Grunwaldzka 19 dla 25247g.

Wdowiec rencista, lat 55, dobrze sytuowany posiadający własne mieszkanie pozna miłą panią do lat 48 o spokojnym charakterze Cel matrymonialny Oferty — „Prasa", Grunwaldzka 19 dla 25434g.

Samotny pan lat 63, emeryt pozna panią miłą spokojną, średniego wzrostu, najchętniej z mieszkaniem. Cel matrymonialny Oferty „Prasa" Grunwaldzka 19 dla 25436g.

Wdowiec lat 67 dobrej prezencji mieszkaniem pozna odpowiednią panią. Cel matrymonialny Oferty „Prasa" Grunwaldzka 19 dla 25468g.

Wdowiec lat 47 z synem lat 16 zapozna pania do lat 47 z mieszkaniem. Cel matrymonialny Oferty — „Prasa" Grunwaldzka 19 dla 25447g.

Dwudziestoczteroletnia — panna wysoka niebrzydka wykształcenie zawodowe, pozna uczciwego kawalera chętnie z mieszkaniem. Cel matrymonialny Oferty — „Prasa", Grunwaldzka 19 dla 25389g.

Z głębokiem żalem zawiadamiamy, że dnia 27 kwietnia 1974 roku zmarł mój najdroższy jedyny syn

KAZIMIERZ WIŚNIEWSKI

lat 39

Pogrzeb odbędzie się w czwartek, 2 maja 1974 roku, o godzinie 14.50 na cmentarzu na Junikowie.

strapiona

matka z rodziną

Poznań, Kanałowa 7 m. 7. 28420g

W dniu 27 kwietnia 1974 r. zmarła po ciężkich cierpieniach opatrzona Sakramentami św. nasza najukochańsza matka, babcia i prababcia, przeżywszy lat 96, śp.

CECYLIA WILGOSZ

z domu Hedrych

Pogrzeb odbędzie się dnia 30 bm. o godz. 11.55, na Junikowie.

W smutku pogrążona

córka z rodziną

28435g

---

† Dnia 27 kwietnia 1974 r. zasnęła w Bogu, moja najdroższa żona, ukochana ciocia

PELAGIA ŁASZYK

Pogrzeb odbędzie się dnia 30 bm. o godz. 15 z kaplicy cmentarnej w Żabikowie.

W smutku pogrążony

mąż z rodziną

Luboń, Powstańców Wlkp. 2a. 28430g

---

† Dnia 28 kwietnia 1974 r. zmarła opatrzona Sakramentami św. najukochańsza córka i siostra, przeżywszy lat 59

ZOFIA SUCHOLIŃSKA

z domu Piasecka

Pogrzeb odbędzie się dnia 2 maja o godz. 10.30, na Górczynie.

W głębokim smutku pogrążeni

matka, bracia i rodzina

Poznań, ul. Strusia 6 m. 15. 28422g

---

† W dniu 28 kwietnia 1974 r. zmarł w Częstochowie przeżywszy lat 92, śp.

FRANCISZEK WENDLAND

Pogrzeb odbędzie się dnia 1 maja br. o godz. 15.15, na cmentarzu w Miłosławiu.

O bolesnej stracie zawiadamia w smutku pogrążona

rodzina

28437g

---

† Dnia 26 kwietnia 1974 r. zmarł nagle, opatrzony Sakramentami św. mój najdroższy mąż, najtroskliwszy i niezapomniany tatuś, teść, dziadziuś, przeżywszy lat, 60, śp.

PAWEŁ KAROLAK

Pogrzeb odbędzie się dnia 30 bm. o godz. 13.05 na cmentarzu junikowskim.

W głębokim smutku pogrążeni

żona, córki, zięć i wnuczek

Poznań, Paderewskiego 6. 28432g

POGRZEB śp.

HENRYKA KŁOSSKA

odbędzie się we wtorek, dnia 30 bm. o godz. 14, na cmentarzu na Miłostowie.

28445g

---

† Dnia 28 kwietnia 1974 r. odszedł od nas niespodziewanie nasz najukochańszy tatuś, teść i dziadek, przeżywszy lat 74

ppor rezerwy

JÓZEF BORYSIAK

uczestnik I wojny światowej, powstaniec wielkopolski, odznaczony Krzyżem Kawalerskim Orderu Odrodzenia Polski, Wielkopolskim Krzyżem Powstańczym i innymi

Pogrzeb odbędzie się dnia 1 maja o godz. 14.30, na cmentarzu w Stęszewie.

W smutku pogrążona

rodzina

28418g

Kwiecień
30
Wtorek

Jakuba, Katarzyny

Słońce: 4.12—19.02

TEATRY

OPERA — g. 19 „Wesele Figara".

MUZYCZNY — g. 19 „Pan Zagłoba".

POLSKI — g. 19 „Kwiaty polskie".

NOWY — g. 19 „Opera za trzy grosze".

LALKI i AKTORA — nieczynny.

KINA

KDF MUZA — g. 11.30 seans zamknięty, g. 14, 16, 18 „Znikający punkt" (USA 18 l.), g. 20 DKF „Kamera" (seans zamknięty).

KDF PAŁACOWE — g. 14.30 „Janosik" (pol. 7 l.), g. 17.30 „Nokaut" (jug. 18 l.)

APOLLO — g. 10, 12.30, 15, 20.15 „Kabaret" (USA 16 l.), g. 17.30 — seans zamknięty.

BAŁTYK — g. 9.45, 13, 16.15, 19.30 „Ojciec chrzestny" (USA 18 l.).

GRUNWALD — g. 19.30 „Sindbad" (węg. 16 l.).

GWIAZDA — g. 10.30, 13, 15.30 18, 20 „Milion za Laurę" (pol. 14 l.).

KOSMOS — g. 17.30, „Kopernik" (pol. 14 l.).

MALTA — g. 16, 18, 20 „Znakomity piątek" (ang. 16 l.).

MINIATURKA — g. 15.30, 17.30 19.30 „Zbieżnik" (ang. 14 l.)

OLIMPIA — g. 15 „Zawieszeni na drzewie" (fr. 11 l.).

OSIEDLE — g. 16, 19 „Liliowa akacja" (węg. 14 l.).

PANCERNIAK i PRZYJAŹŃ — nieczynne.

RIALTO — g. 10, 12.30, 15, 17.30 20 „Samuraj i kowboje" (fr.-wł.-hiszp. 16 l.).

RUSAŁKA (Swarzędz) — g. 15, 17, 19.30 „Zbrodniarka czy ofiara" (jap. 18 l.).

SCALA — g. 16, 18, 20 „Francuski łącznik" (USA 18 l.).

TECZA — g. 17, 19.30 „Godzilla kontra Hedora" (jap. 14 l.).

WARTA — g. 10, 12, 16 „Przygody Robinsona Kruzoe" (radz. 7 l.), g. 14, 20 „Iwan Wasiljewicz zmienia zawód" (radz. 11 l.), g. 18 DKF „Dyskurs" („W imieniu narodu włoskiego").

WCZASOWICZ (Puszczykowo) — nieczynne.

WILDA — g. 10, 12.30, 15.30, 18, 20.15 „Dekada strachu" (fr. 18 l.)

WRZOS (Luboń) — g. 18 „Samuraj i kowboje" (fr. 16 l.).

WRZOS (Mosina) — nieczynne.

FOTOPLASTIKON — g. 13—18 „Afganistan".

DYŻURY

SZPITALE: interna, chirurgia ogólna, okulistyka, neurologia — ul. Walki Młodych 7; laryngologia — ul. Mickiewicza 2; psychiatria — ul. Szpitalna 29/33.

Pogotowie Ratunkowe dla Poznania (ul. Chełmońskiego 20): wypadki uliczne, tel. 999; nagłe zachorowania i lżejsze wypadki, tel 66-00-66.

Centralny Ośrodek Informacji Medycznej Służby Zdrowia w Poznaniu, tel 989.

Miejska Lecznica dla Zwierząt ul. Grunwaldzka 248, tel. 672-414 — g. 9—21 (w nocy nagłe wypadki)

Telefon Zaufania — nr 988.

Apteki tylko dyżur nocny: Dzierżyńskiego 349 Dąbrowskiego 140/142, Głogowska 107/109, Główna 53, Mickiewicza 22, Mazowiecka 12, Kórnicka 24, Słowiańska, Starołęcka 18. Czynna całą dobę: Marcinkowskiego 11.

RADIO

PROGRAM I: 7.40 Takty i minuty; 8.05 U przyjaciół; 8.10 Mel. siedmiu stolic; 8.35 Duety instrumentalne; 9.05 Leksykon polskiej piosenki; 9.30 Radio Praga prezentuje; 9.45 Tańce z różnych epok; 10.08 Muz. w twoim domu; 10.30 „Sława i chwała" odc. 72 pow.; 10.40 Przeboje ze Sztokholmu i Hagi; 11 Non stop polskich melodii; 11.18 Nie tylko dla kierowców; 11.25 Co słychać w świecie; 11.30 Konc. przed hejnałem; 12.25 Follies — fragm. musicalu; 13 Zagrajże mi w lewą strunę — mel. ludowe z Rzeszowskiego; 13.30 Studio Rytm przypomina; 14 Technika i biosfera; 14.05 Z tańcem i piosenką ludową po świecie; 14.30 Sport to zdrowie; 14.35 Mel. dla żołnierzy; 15.05 Listy z Polski; 15.10 Beat na instrumenty; 15.35 Polskie tańce w rytmach narodowych; 16.10 Z polskiej fonoteki; 16.30 Aktualności kulturalne; 16.40 Radiokurier; 17 Koncert życzeń (z okazji Dnia Drogowca); 18 Muz. i Aktualn.; 18.25 Radiowa kronika muzyczna; 19.15 Warszawa w piosence; 19.45 Rytmy rynek, reklama; 20 NURT (ekonomia polityczna) „Klasyczna ekonomia polityczna" autor: prof. dr S. Żurawicki; 20.20 Interserwis; 21 W trosce o słowo i treść; 21.15 Turniej orkiestr radiowych; 22.15 Polski jazz na ludowo; 22.30 Studio nowości; 23.05 Korespondencja z zagranicy; 23.10 Jam Session — audycja Romana Waschki; 0.05 Kalendarz Kultury Polskiej; 0.10 Program nocny z Katowic.

WIADOMOŚCI: 5, 6, 7, 8, 9, 10, 12.05, 15, 16, 19, 22, 23, 24, 1, 2, 2.55.

PROGRAM II: 7.35 W radiowym tyglu; 8.35 Mój dom, moje osiedle; 8.55 Muz. spod strzechy; 9 „Diabelskie noczwary czyli rzecz o żywocie Melchiora Ninthama" fragm pow.; 9.20 Utwory współczesnych kompozytorów holenderskich; 9.40 Dla przedszkoli „Robot" słuch.; 10 Rep. literacki pt. „Przeskoczyć śmierć"; 10.30 Polska muz. operowa; 11 Dla kl. III lic. (j. polski) Literatura międzywojenna — dyskusja literacka; 11.35 Rodzinny tor przeszkód; 11.40 Skrzynka poszukiwania rodzin PCK; 11.45 Od Tatr do Bałtyku; 13 Odpowiednie dać rzeczy słowo; 13.20 Szwedzkie piosenki — i Monica Zetterlund; 13.35 „Kraina zdrajców" fragm. pow.; 13.55 Mini przegląd folklorystyczny — Szwecja; 14 Więcej, lepiej, taniej; 14.15 Tu Radio — Moskwa; 14.35 R. Kossakowski śpiewa pieśni kompozytorów polskich; 15 Program dla dziewcząt i chłopców; 15.40 Zagadki muzyczne; 16 Krajobraz Polski; 17.25 Aud. społ.; 17.40 Z cyklu: Postawy i działanie; 17.50 Radioexpress; 18.05 Pochód pieśni i piosenek; 18.40 Drogi poznania — Ludzie nauki; 19 Kwadrans jazzu — Harry Arnold's Svedish Radio Studio Orchestra; 19.15 Fragm. instrum. z oper Moniuszki; 19.30 „Ja chciałbym być poetą, czyli rzecz o Andrzeju Bursie" — magazyn literacko-muzyczny; 21 „Kwadrans Muzyczny Karola Stromengera"; 21.15 O nich warto posłuchać; 21.55 Rozmowy o wychowaniu; 22.05 „Stołeczne aktualności muzyczne"; 22.30 Kalejdoskop kulturalny; 23 „Międzynar. Trybuna Kompozytorów — Paryż 73"; 23.35 Co słychać w świecie; 23.40 Muzyka polskiego renesansu

WIADOMOŚCI: 3.30, 4.30, 5.30 6.30, 7.30, 8.30, 11.30, 13.30, 18.30, 21.30, 23.30.

PROGRAM III: 7.40 Muzyczna zegarynka; 8.05 Mój magnetofon; 8.35 Od pierwszego nagrania — zespół The Byrds; 9 „Drzewo liści nie dobiera" — odc. 20 pow.; 9.10 Dwaj panowie N — Nahorny, Namysłowski 9.30 Nasz rok 74; 9.45 E. Grieg „Sonata c-moll op. 45" na skrzypce i fortepian; 10.12 Pięć ballad — pięć historii; 10.35 Dzień jak co dzień — magazyn; 11.45 „Zaklęty krąg" 10 odc. pow.; 12.20 „Blues, to zawsze blues jest" — śpiewa W. Skowroński; 12.25 Za kierownicą; 13 Na krakowskiej antenie; 15.10 Premiery Polskich Nagrań; 15.30 Wspomnienia sierżanta; 15.45 Czesław Niemen i jego zespoły; 16 Spotkanie z prof. W. Markiewiczówną; 16.30 C. Niemen i jego zespoły; 16.45 Nasz rok 74; 17.05 „Drzewo liści nie dobiera" odc. 21 pow.; 17.15 Mój magnetofon; 17.40 Reportaż pt. „Włókniarska saga"; 18 „Malagena" zesp. Paradox; 18.10 Rozszyfrowujemy piosenki; 18.30 Polityka dla wszystkich; 18.45 Pocztówka dźw. z Paryża; 19.05 Mikrorecital zespołu Samoczwiety; 19.20 Książka tygodnia; 19.35 Muzyczna poczta UKF; 20 Musica Antiqua Polonica — Muzyka epoki Oświecenia; 20.32 Mikrorecital Gabora Szabo; 20.40 Język niemiecki; 20.55 Przebój za przebojem; 21.25 Romantycy polskiej piosenki; 21.40 Na poboczu wielkiej polityki — felieton; 21.50 Opera tygodnia — Karol Kurpiński „Zabobon, czyli krakowiacy i górale"; 22.08 Gwiazda siedmiu wieczorów — zespół Hagaw; 22.15 Pow. w wyd. dźw. „Ocalenie"; 22.45 Nowe piosenki Sarolty Zalatnay; 23 Wiersze Mieczysława Buczkówny; 23.05 Andrzej Trzaskowski — „Nihil est" — balet na siedmiu instrumentalistów jazzowych i orkiestrę; 23.30 Liryki z kabaretu; 23.50 Śpiewa Joe Dassin.

WIADOMOŚCI: 5, 6, 7, 8, 10.30, 12.05, 15, 17, 19, 22.

TELEWIZJA

PROGRAM I: 6.30 — TTR — Hodowla zwierząt, l. 31; „Użytkowanie koni" (powt.); 7 — TTR — Matematyka, l. 48; „Pochodne funkcji trygonometrycznych"; 9.05 — „Odyseja", odc. II — film ser. prod. włoskiej (kolor); 10 — „Siedemnaście mgnień wiosny", odc. XI — film ser. prod. radz.; 13.45 — TTR — Matematyka, l. 12; „Równania kwadratowe"; 14.30 — TTR — Uprawa roślin, l. 10; „Charakterystyka gleb"; 16.30 — Dziennik (kolor); 16.40 — Dla dzieci — Gustaw Morcinek; „O królu Kalasantym, Hanusi i zaczarowanym królewiczu"; 17.05 — Spacerkiem po kinach (kolor); 17.30 — Tygodnik Informacyjny Młodych; 17.55 — „Przed 1-Maja"; 18.15 — „Zeszyt szczęścia" — film dokum. TVP; 18.40 — „Eureka" (kolor); 19.20 — Dobranoc i Dziennik (kolor); 20.20 — „Siedemnaście mgnień wiosny", odc. XI filmu ser. prod. radz.; 21.30 — Wiadomości sportowe; 21.35 — „Z najlepszymi życzeniami". Scen. i reż. — J. Michotek (kolor); 23.05 — Dziennik (kolor).

PROGRAM II: 17.25 — „Z tamtych dni" — Pieśni i tańce regionu opoczyńskiego (kolor); 17.55 — „Mocne uderzenie" — fab. film polski (kolor); 19.20 — Dobranoc i Dziennik (kolor); 20.20 — Stefan Rachoń zaprasza; 21.15 — Ideały i życzenia; 21.55 — 24 godziny (kolor); 22.05 — Teatr TV — L. Rudnicki: „Byłem i ja..." — wg tomu „Stare i nowe". Adapt. — M. Pałłasz

We wtorek i środę

Program imprez artystycznych • działalność handlu • zmiany w komunikacji

Z okazji majowego święta odbędzie się w naszym mieście szereg imprez: koncerty, występy artystyczne, zabawy, a także projekcje filmowe. Zapoczątkowane one zostaną po południu we wtorek, a więc w przeddzień 1 Maja. Większość jednak imprez odbywać się będzie w środę, również w godzinach popołudniowych.

Wtorek 30 bm.

GRUNWALD: g. 16 **Park Kasprzaka** — występy zespołów artystycznych z Liceów Ogólnokształcących nr 1, 2 i 8 oraz amatorskich zespołów zakładowych z „Teletry", „Polfy" i Wytwórni Wyrobów Tyoniowych.

JEŻYCE: g. 16 **Dom Kultury „Wierzbak"**, ul. Wojska Polskiego 6 — recital Wiesława Gołasa, koncert zespołu dziecięco-młodzieżowego z „Modeny" i zabawa; g. 17 **Dom Tramwajarza**, ul. Słowackiego 19/21 — zabawa taneczna; g. 17 **Klub POD „Nowa Przyroda"** ul. Świerczewskiego 171 — zabawa; g. 17 **Klub „Impuls"**, ul. Błękitna (Bonin) — zabawa.

NOWE MIASTO: g. 16 **amfiteatr w Parku Tysiąclecia** — koncert orkiestry dętej „Stomila" i występ zespołu „Melorytm" Spółdzielni Mieszkaniowej „Osiedle Młodych"; g. 17 **estrada na Ratajach** (nad Wartą) — występy Artystycznej Drużyny Harcerskiej „Rataje" i koncert zespołu muzycznego „Astaty" ze „Stomila".

STARE MIASTO: g. 16 **Dom Kultury „Harcówka"** w parku na Cytadeli — zabawa; g. 17 **plac przed Pałacem Kultury** koncert estradowy połączony z pokazem mody i film fabularny; g. 20 **loggia Ratusza** (na Starym Rynku) — koncert z udziałem chóru ZZK „Moniuszko" i solistów Opery.

WILDA: g. 16 **park na Łęgach Dębińskich** — koncerty orkiestry dętej HCP i rozrywkowy w wykonaniu artystów scen poznańskich oraz zabawa; g. 20 **boisko Szkoły Podstawowej nr 50**, ul. Łozowa — film fabularny prod. polskiej pt. „Święta wojna".

Środa, 1 maja.

GRUNWALD: g. 15.30 **„Park Kasprzaka** — występy kapeli dudziarzy i orkiestry rozrywkowej z Pałacu Kultury, Zespołu Pieśni i Tańca „Wielkopolska", zespołu ze szkoły muzycznej II stopnia im. F. Chopina oraz Wielkiej Orkiestry Rozrywkowej z udziałem solistów scen poznańskich, warszawskich i wrocławskich, a także popularnych bohaterów serialu „Czarne chmury" — Anny Seniuk i Ryszarda Pietruskiego.

JEŻYCE: g. 15.30 **Rynek Jeżycki** — występy amatorskich zespołów młodzieżowych „Niebieskie Chusty" komendy Hufca ZHP, zespołu wokalno-muzycznego z Liceum Medycznego Pielęgniarstwa i dudziarzy, koncert z udziałem artystów scen poznańskich oraz zabawa.

NOWE MIASTO: g. 16 **amfiteatr w Parku Tysiąclecia** — występy Artystycznej Drużyny Harcerskiej „Rataje", orkiestry kameralnej oraz koncert estradowy.

STARE MIASTO: g. 16 **Pałac Kultury** — koncert zespołów amatorskich z udziałem artystów Operetki oraz zabawa; g. 16 **amfiteatr w parku na Cytadeli** — występy Zespołu Pieśni i Tańca „Starówka" i wojskowego zespołu „Eskadra"; g. 17 **plac Wolności** — koncert orkiestry dętej „Stomila".

WILDA: g. 15.30 **park na Łęgach Dębińskich** — koncert w wykonaniu artystów scen poznańskich, występy zespołów Młodzieżowego Domu Kultury „Wilda" i pielęgniarek „Malakah" oraz zabawa.

Szczegółowy program 1 Maja zamieścimy w numerze jutrzejszym „Głosu".

STOISKA, KIOSKI I STRAGANY

Dzisiaj, i jutro we wszystkich parkach, na placach i boiskach, na których odbywać się będą imprezy kulturalne, rekreacyjne i sportowe czynne będą stoiska z napojami chłodzącymi, słodyczami, paczkowanymi artykułami spożywczymi oraz kioski z lodami i stragany z owocami.

W środę, 1 maja od godz. 8.30 (do zakończenia pochodu) udostępnione będą bufety, stoiska, stragany, kioski z lodami itp. w miejscach zbiórek uczestników pochodu oraz na trasie pochodu. Przed niektórymi zakładami gastronomicznymi ustawione też będą stoiska, w których sprzedawane będą napoje chłodzące, pieczywo, wędliny, słodycze i inne artykuły spożywcze.

1 maja wszystkie sklepy prowadzące sprzedaż mleka i pieczywa w naszym mieście czynne będą od godz. 7 do 9, sklepy cukiernicze i kioski „Równości" w godz. od 10 do 17, dyżurne kwiaciarnie przy ul. Dzierżyńskiego 121, Głogowskiej 45, Grunwaldzkiej 11, Zwierzynieckiej 10 i Czerwonej Armii 45 w godz. od 10 do 13, a kioski „Ruchu", jak w każdą niedzielę.

TRAMWAJE I AUTOBUSY — ZASTĘPCZYMI TRASAMI

W związku z przemarszem pierwszomajowego pochodu, w środę od godz. 9 wstrzymany będzie ruch tramwajowy i autobusowy w rejonie ulic: Dąbrowskiego, Fredry, Marcinkowskiego, Czerwonej Armii, Roosevelta i Głogowskiej.

Tramwaje skierowane będą na trasy zastępcze: **linie 1, 7 i 17** na czas pochodu nie będą kursowały, **linia 2** — z Ogrodów od g. 9.10 kursuje przez Przybyszewskiego, Reymonta, Hetmańską do Dębca, z Dębca od godz. 9.25; **linia 3** — z Junikowa od g. 9.25 przez Reymonta, Hetmańską do Dębca, z Dębca od 9.20; **linia 5** — z Górczyna od g. 9 przez Hetmańską, Zamenhofa, Estkowskiego do Garbar, z Garbar od 8.55 do Górczyna; **linia 6** — z Bolkowickiej od g. 9.25 przez Reymonta, Hetmańską, Dzierżyńskiego, Marchlewskiego do Zamenhofa, z Zamenhofa od 9.40 do Bolkowickiej; **linia 8** — z Ogrodów g. 9.05 przez Przybyszewskiego, Reymonta, Hetmańską, Dzierżyńskiego, Marchlewskiego do Zamenhofa, z Zamenhofa od g. 9.35 do Ogrodów; **linia 9** — z Golęcina od g. 8.50 na pl. Wielkopolski, od g. 9.45 nie kursuje z Traugutta, od 9.40 przerwa; **linia 10** — z Dębca od g. 8.15 nie kursuje, z Winograd, od g. 8.24 na pl. Wielkopolski przez Fredry, od 9.45 przerwa; **linia 11** — z Górczyna od g. 9 nie kursuje, z Winiar od 8.50 na pl. Wielkopolski przez Fredry, od g. 9.45 przerwa; **linia 13** — z Junikowa od g. 9.20 przez Reymonta, Hetmańską, Dzierżyńskiego, Marchlewskiego, Zamenhofa do Starołęki, ze Starołęki od 8.50 do Junikowa; **linia 14** — z Górczyna od g. 9.50 przez Hetmańską do Starołęki, ze Starołęki od g. 9.45 do Górczyna; **linia 15** — z ul. Murawa od g. 8.40 na pl. Wielkopolski przez Fredry, przerwa od g. 9.45, z Bolkowickiej od g. 9 nie kursuje i **linia 16** — od g. 9.45 nie kursuje.

Autobusy również pojadą zastępczymi trasami: **linia 63** — od g. 9 kursować będzie z Górczyna do Kraszewskiego po swojej trasie, następnie Kościelną, al. Wielkopolską, Nowowiejskiego, Solną do pl. Wielkopolskiego i odwrotnie: **linia 68** — z Podolan od g. 9.30 do ul. Libelta i z powrotem: **linia 71** — z ul. Murawa od g. 9.30 do Libelta; **linia 78** — z Edwardowa od g. 9 Kraszewskiego, Kościelną, al. Wielkopolską, Pułaskiego do Piątkowa i z powrotem; **linia 59** — z Ławicy od g. 9 do Kraszewskiego; **linia 69** — z Raszyna od g. 9 do Kraszewskiego; **linia 77** — z Marcelińskiej do Kraszewskiego i **linia D** — od g. 9 na czas trwania pochodu nie kursuje.

Wydziały Komunikacji Urzędu Miasta i Kontroli Ruchu Drogowego KM MO w Poznaniu, zawiadamiają, że w środę, 1 maja w godz. od 6 do zakończenia pochodu pierwszomajowego pojazdy nie mogą parkować przy ulicach: Czerwonej Armii (od Ronda Kopernika do Ratajczaka), Roosevelta, Zwierzynieckiej, Dąbrowskiego od Mostu Teatralnego do Rynku Jeżyckiego), Libelta, Lampego, Mielżyńskiego, pl. Młodej Gwardii, Ratajczaka (od Niezłomnych do pl. Wolności) i Kościuszki (od Czerwonej Armii do Fredry). (an)

Dom Książki, Ruch, Głos Wielkopolski

Zapraszamy na kiermasz książek

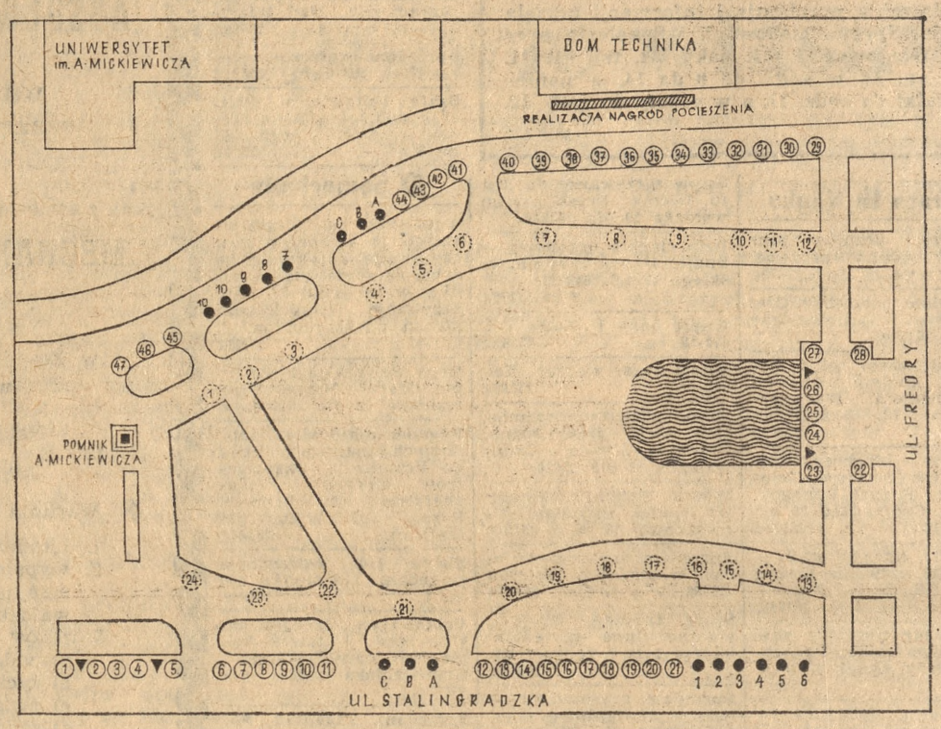

Dzisiaj o godz. 14 w parku przy pl. Mickiewicza rozpoczyna się pierwszy z trzech wielkich kiermaszy książek, organizowanych tradycyjnie już przez Dom Książki, Ruch i redakcję „Głosu Wielkopolskiego". Powyżej publikujemy mapkę, na której zaznaczone są stoiska poszczególnych wydawnictw i przedsiębiorstw na dzisiejszym kiermaszu.

Stoiska Domu Książki (oznaczone numerami od 1 do 47 — na planie w kółkach o linii ciągłej):

1) książki pisarzy Wielkopolski i o Wielkopolsce; 2) literatura piękna — lektury szkolne; 3) ogród — rośliny — zwierzęta; 4) Ludowa Spółdzielnia Wydawnicza; 5) dramat — poezja — powieść; 6) wydawnictwa popularno-naukowe; 7) kultura — oświata — wychowanie; 8) historia; 9) encyklopedie — kompendia — słowniki; 10) loteria książkowa; 11) antykwariat; 12) nuty — płyty gramofonowe; 13 pamiętniki — wspomnienia — biografie; 14) motoryzacja — radiotechnika; 15) Instytut Wydawniczy CRZZ; 16) książki techniczne; 17) książki dla turystów i sportowców; 18) literatura piękna w seriach wydawniczych; 19) literatura dziecięca i młodzieżowa; 20) loteria książkowa; 21) Człowiek — Świat — Polityka; 22) wydawnictwa importowane; 23) książki dla wszystkich; 24) polska powieść dawna i współczesna; 25) książki dla dzieci i młodzieży; 26) podróże — przygody — fantazja; 27) oświata zdrowotna — medycyna; 28) loteria książkowa; 29) literatura piękna; 30) loteria książkowa; 30a) reprodukcje; 31) książki dla dzieci i młodzieży; 32) literatura piękna; 33) książka na upominki; 34) książki dla dzieci i młodzieży; 35) literatura piękna; 36) książki dla wszystkich; 37) literatura piękna; 38) literatura polska i obca; 39) literatura piękna i młodzieżowa; 40) książki dla młodzieży; 41) książki na upominki; 42) książki dla dzieci i młodzieży; 43) książki dla wszystkich; 44) literatura piękna; 45) literatura piękna; 46) loteria książkowa; 47) literatura piękna w przekładach.

Stoiska RSW „Prasa — Książka — Ruch" (oznaczone numerami od 1 do 11 — na planie czarnymi kropkami): na stoiskach tych sprzedawane będą książki, reprodukcje, gazety, czasopisma, widokówki, upominki, a także będzie duży dział filatelistyczny.

Stoiska WPHAPiS (oznaczone literami A, B, C — na planie czarnymi kółkami): A. zabawki, upominki, artykuły sportowo-turystyczne i papierniczo-piśmienne; B. Cepelia — upominki, sztuka ludowa; C. P.P. Jubiler — upominki.

Stoiska z napojami i artykułami spożywczymi (oznaczone numerami od 1 do 24 — na planie linią przerywaną): 4, 6, 14, 21 kiełbaski; 9, 17), artykuły spożywcze, paczkowane, napoje; 2, 7, 11, 16, 18, 22) — napoje mleczne, lody; 1, 8, 13, 19) napoje chłodzące, papierosy; 3, 10, 20, 23) artykuły cukiernicze-słodycze, napoje; 5, 12, 15, 24) owoce, kwiaty.

Na stoiskach, zaznaczonych na planie czarnymi trójkątami, pisarze dedykować będą książki swoim czytelnikom.

Sygnały czytelników

● Przy placu Adama Wodziczki na Sołaczu, gdzie zasiano trawę, ustawiono ławki i zrobiono aleje, urządzając mały park, ktoś dość dawno wykopał dwa doły — nie wiadomo po co. Stanowią one niebezpieczną pułapkę dla dzieci.

...i odpowiedzi

▲ Oddział Rejonowy Poznań — Zachód czyni starania w celu zlokalizowania kiosku w rejonie ulic Chociszewskiego Hetmańskiej — Arciszewskiego, informuje o tym RSW „Prasa — Książka — Ruch".

▲ Zakłady Przemysłu Metalowego H. Cegielski uporządkowały chodniki i krawężnik przy Zakładach.

Komunikat

Miejskie Przedsiębiorstwo Robót Drogowych i Wodociągowo - Kanalizacyjnych w Poznaniu

zawiadamia, że w związku z robotami wodociągowymi prowadzonymi przy ul. Czerwonej Armii w dniach od 2 maja do 9 maja 74 r. na podstawie zezwolenia z Wydziału Komunikacji nr 80/74 z dn. 16. 04. 74 r. zostanie

ZAMKNIĘTA DLA RUCHU KOŁOWEGO

ul. Ratajczaka na odcinku od ul. Czerwonej Armii do ul. 27 Grudnia.

Ruch lokalny w ul. Ratajczaka od ul. 27 Grudnia do Spółdz. Domu Handlowego „Alfa" będzie dozwolony.

Wszystkich użytkowników przepraszamy za utrudnienie w ruchu.

3093M1