GŁOS WIELKOPOLSKI

Poznań, wtorek 19 marca 1974
Nr 66 (9346)
Wyd. A — Cena 50 gr

Ukazuje się od 16 lutego 1945

Kierownictwo SARP u H. Jabłońskiego

Przewodniczący Rady Państwa Henryk Jabłoński przyjął 18 bm. kierownictwo Stowarzyszenia Architektów Polskich z prezesem SARP Henrykiem Buszko.

Przedmiotem rozmowy były zagadnienia związane z miejscem architektów w realizacji perspektywicznych planow społecznego i gospodarczego rozwoju kraju. (PAP)

Z okazji 25-lecia RWPG

Spotkanie w Tarnobrzegu

W stolicy polskiej siarki — Tarnobrzegu — z okazji 25-lecia działalności Rady Wzajemnej Pomocy Gospodarczej rozpoczęło się uroczyste spotkanie oraz wiec załogi kombinatu siarkowego. Na uroczystości te przybyli: wicepremier Mieczysław Jagielski, przedstawiciele placówek dyplomatycznych krajów socjalistycznych — członków RWPG oraz władz województwa z I sekretarzem KW PZPR w Rzeszowie Jerzym Gawrysiakiem.

W wiecu wzięło udział 1500 pracowników zakładów, którzy pracując tu od początku powstania polskiego przemysłu i górnictwa siarkowego — korzystają z pomocy krajów RWPG w rozwoju polskiej siarki. (PAP)

Spotkanie L. Breżniew - R. Castro

Sekretarz generalny KC KPZR L. Breżniew spotkał się z członkiem Biura Politycznego, II sekretarzem KC KP Kuby, R. Castro, który przebywa w Związku Radzieckim z wizytą nieoficjalną. W czasie spotkania omówiono problemy dalszego rozwoju i pogłębienia wszechstronnych stosunków między ZSRR a Kubą. (PAP)

Targi „Wiosna-74"

Duże zainteresowanie społeczeństwa
Rozdanie medali za jakość wyrobów

W niedzielę rozpoczęły się 31 Targi Krajowe „Wiosna-74". Już od pierwszego dnia trwania imprezy widać duże zainteresowanie tą konfrontacją możliwości przemysłu i potrzeb konsumentów. Liczni zwiedzający byli surowymi recenzentami wystawianych propozycji.

W niedzielne przedpołudnie na tereny targowe przybył też wiceprezes Rady Ministrów Franciszek Kaim, któremu w zwiedzaniu ekspozycji towarzyszyli przedstawiciele władz województwa i miasta z I sekretarzem KW Jerzym Zasadą, oraz ministrowie handlu wewnętrznego i usług — Edward Sznajder i przemysłu lekkiego — Tadeusz Kunicki, wiceministrowie i kierownicy wielu organizacji gospodarczych.

Rozstrzygnięto I etap targowego konkursu jakości i estetyki towarów pod nazwą „Dobre — Ładne — Poszukiwane". Spośród zgłoszonych 1 448 eksponatów wyróżniono 241 wyroby. Złote medale otrzymało pięciu producentów. Są to: Rzeszowskie Zakłady Przemysłu Owocowo — Warzywnego — za zestaw 12 rodzajów soków dla dzieci „Bobo-Frut", Bytomskie Zakłady Przemysłu Odzieżowego — za ubranie męskie; Zakłady Przemysłu Dziewiarskiego „Milana" z Legnicy — za golf i pulower młodzieżowy oraz golfy szkolne i przedszkolne; Dziewiarska Spółdzielnia Pracy „Polan" z Warszawy — za kamizelkę i bluzki damskie oraz Spółdzielnia Pracy Włókienniczo - Odzieżowa „Współpraca" z Gdańska — za kaftanik i 4 komplety niemowlęce.

Wśród 28 zakładów, które zostały wyróżnione srebrnymi medalami znalazły się dwa z Wielkopolski. Są to Zakłady Przemysłu Odzieżowego „Romeo" ze Zbąszynia, nagrodzone za 8 wzorów koszul męskich oraz Spółdzielnia Mleczarska z Krotoszyna, która zaoferowała na Targach bardzo udane mleko w proszku pełne, witaminizowane.

Dyplomy przyznano 69 zakładom, w tym 8 z województwa poznańskiego. (k)

Udaną ekspozycję przedstawił przemysł odzieżowy. Ubiory damskie zaprojektowane zostały według najnowszych wskazań mody. Nic więc dziwnego, że kolekcja odzieży mieszcząca się w hali numer 20 cieszy się szczególnym powodzeniem zwiedzających.

Fot. — S. Wiktor

Dalszy rozwój współpracy między PZPR i SED

W dniach 17—18 bm. przebywała, w Polsce na zaproszenie KC PZPR delegacja Wydziału Łączności Międzynarodowej KC Niemieckiej Socjalistycznej Partii Jedności z członkiem KC SED, kierownikiem tego wydziału, Paulem Markowskim i zastępcą Bruno Mahlowem.

Podczas pobytu w Polsce delegacja spotkała się z członkiem Biura Politycznego, sekretarzem KC PZPR Franciszkiem Szlachcicem.

W trakcie rozmów w Wydziale Zagranicznym KC PZPR omówiono dalszy, wszechstronny rozwój współpracy między PZPR i SED oraz dokonano wymiany poglądów na temat aktualnej sytuacji międzynarodowej, a zwłaszcza międzynarodowego ruchu robotniczego. (PAP)

Czyny społeczne tematem narady OK FJN

Wczoraj w Warszawie odbywała się krajowa narada działaczy wojewódzkich aktywów FJN, poświęcona problematyce czynów społecznych w związku z jubileuszem 30-lecia PRL.

Dotychczasowy dorobek w zakresie prac społecznych oraz kierunki działania w r.b. przedstawił wicepremier Zdzisław Tomal. Podkreślił on m. in., że w br. planuje się wykonanie czynów społecznych wartości 11.600 mln zł, a więc o ponad 2 mld więcej niż w r. ub. Obok prac społecznych o charakterze inwestycyjnym duży nacisk kładzie się również na prace remontowo-porządkowe, zwłaszcza związane z podnoszeniem estetyki i porządku miast i wsi. Obrady prowadził przewodniczący OK FJN — Janusz Groszkowski. (PAP)

Po wizycie S. Olszowskiego w Bangladeszu

Zapowiedź zacieśnienia współpracy gospodarczej

Wczoraj przed wyjazdem z Bangladeszu do kraju minister spraw zagranicznych PRL Stefan Olszowski złożył krótką wizytę szejkowi Mudżiburowi Rahmanowi.

Na lotnisku w Dhace Stefana Olszowskiego żegnali minister spraw zagranicznych Bangladeszu dr Kamal Hosajn, członkowie korpusu dyplomatycznego, ambasador Polski Zbigniew Byszewski.

Na zakończenie wizyty ogłoszono wczoraj wspólny komunikat między Polską i Bangladeszem. Obydwa państwa postanowiły zacieśnić współpracę gospodarczą i skoncentrować ją na tych dziedzinach, w których Bangladesz mógłby rozwijać produkcję eksportową opartą na dostawach dóbr inwestycyjnych z Polski.

Wspólny komunikat informuje, że Polska i Bangladesz rozważą możliwość powołania międzynarodowej komisji mieszanej d.s. współpracy gospodarczej.

Uznano też, że celowe byłoby szybkie zawarcie umowy o komunikacji lotniczej.

Rozmowy ministra S. Olszowskiego z szefem dyplomacji Bangladeszu, dr Kamalem Hosajnem, wykazały jednomyślność lub zbieżność poglądów na bieżące problemy międzynarodowe, m. in. w kwestii Bliskiego Wschodu i warunków zapewnienia trwałego pokoju w Indochinach. Strona polska potwierdziła swe zdecydowane poparcie dla sprawy przyjęcia Bangladeszu do ONZ.

Obie strony oświadczyły, że wzajemne uznanie się Bangladeszu i Pakistanu jest istotnym krokiem ku normalizacji sytuacji na Półwyspie Indyjskim i wyraziły nadzieję, że sprawy sporne między państwami półwyspu zostaną rozwiązane drogą rokowań. S. Olszowski został przyjęty przez prezydenta Bangladeszu Muhamma Dullaha i premiera, Mudżibura Rahmana. S. Olszowski złożył premierowi Bangladeszu gratulacje z okazji 54 rocznicy urodzin wraz z życzeniami szybkiego powrotu do zdrowia i przekazał zaproszenie od prezesa Rady Ministrów Piotra Jaroszewicza do złożenia oficjalnej wizyty w Polsce. Zaproszenie zostało przyjęte z zadowoleniem. (PAP)

Wymiana handlowa między Polską i republikami nadbałtyckimi ZSRR

W Estońskiej i Łotewskiej SRR przebywała ostatnio delegacja Ministerstwa Handlu Wewnętrznego i Usług PRL z wiceministrem Zdzisławem Siedlewskim. Celem wizyt było omówienie współpracy resortów handlu wewnętrznego Polski i obu republik radzieckich w dziedzinie wymiany towarów rynkowych.

W wyniku przeprowadzonych rozmów podpisano protokoły o wymianie towarów rynkowych na rok 1974, uzgadniając, że obroty z Estońską SRR wyniosą — 6,2 mln zł dewizowych, a z Łotewską — ok. 8 mln zł dewizowych. (PAP)

Ze zjazdu wojewódzkiego ZSL

Wielkopolska wieś realizuje program rozwoju rolnictwa

Obradujący wczoraj w Poznaniu XI Wojewódzki Zjazd Delegatów Zjednoczonego Stronnictwa Ludowego należał do najważniejszych wydarzeń politycznych w wielkopolskim ruchu ludowym, gdyż odbywa się w roku, w którym Wielkopolsce przypadła rola organizatora Centralnych Dożynek.

Na zjazd przybyli: prezes NK ZSL, marszałek Sejmu Stanisław Gucwa i sekretarz NK Bolesław Strużek. W obradach uczestniczyli: I sekretarz KW PZPR Jerzy Zasada, przewodniczący WK SD Kazimierz Nowakowski, przewodniczący WK FJN Franciszek Szczerbal, a także wojewoda poznański Tadeusz Grabski i prezydent Poznania Stanisław Cozaś. Była też obecna delegacja Demokratycznej Partii Chłopskiej Niemiec (NRD), z przewodniczącym Wojewódzkiego Komitetu z Cottbus dr. Karlem Eschebachem.

Referat obrazujący tradycje, dorobek i zadania wielkopolskiej organizacji ZSL wygłosił prezes WK ZSL w Poznaniu — Walenty Kołodziejczyk. Przedstawił przeobrażenia gospodarcze i społeczne Wielkopolski w ciągu 30-lecia Polski Ludowej, w wyniku których Poznańskie stało się nie tylko ważnym regionem rolniczym, lecz i przemysłowym. Charakteryzując wyniki gospodarcze rolnictwa, mówca podkreślił udział ludowców w aktywizacji środowiska wiejskiego.

W minionej kadencji władz wojewódzkich ZSL podejmowano wspólnie z ogniwami i instancjami PZPR wiele inicjatyw, jak np. sprawy zaopatrzenia wsi w wodę, zwiększenia produkcji rolnej, zwłaszcza żywca i pasz, racjonalnego zagospodarowania łąk w Dolinie Nadnoteckiej. ZSL współdziałało w reformie administracyjnej wsi, oświaty, w tworzeniu bazy materialnej dla służby zdrowia i kultury.

Skupiając się wokół programu rozwoju regionu wytyczonego przez wielkopolską organizację PZPR, członkowie ZSL

Dokończenie na str. 2

Debata w Izbie Gmin

Pierwszy test pomyślny dla Wilsona

Wczoraj w Izbie Gmin zakończyła się debata nad programem działalności rządu Wilsona, sformułowanym w ubiegłym tygodniu w mowie tronowej królowej Elżbiety II.

Głównym punktem obrad parlamentarnych było przemówienie ministra d.s. zatrudnienia, Michaela Foota, precyzujące szczegóły rządowej polityki, jeśli chodzi o dochody ludności pracującej. Minister Foot podtrzymał w przedstawianiu tej kwestii główne tezy polityki gospodarczo-społecznej rządzącej Partii Pracy, która w niezbędnej akcji antyinflacyjnej będzie całkowicie polegać na „kontrakcie społecznym" rządzącej administracji ze związkami zawodowymi. Labourzyści odrzucają przy tym ścisła ingerencję administracyjną w sferze zarobków lansowaną przez poprzedni rząd konserwatystów Edwarda Heatha. W związku z

Dokończenie na str. 2

PAP RADIO INF. WŁ. TELEFONEM

KRÓTKO

M. Prokofiew w Warszawie

Wczoraj rano przybył do Warszawy minister oświaty ZSRR — Michaił Prokofiew wraz z grupą specjalistów. Celem wizyty jest wzajemna wymiana doświadczeń w dziedzinie oświaty i wychowania. W czasie pobytu w Polsce goście zapoznają się z pracą placówek oświatowych i szkół w Warszawie i województwie lubelskim.

Nowa konwencja konsularna

Wczoraj odbyła się w MSZ wymiana dokumentów ratyfikacyjnych polsko-rumuńskiej konwencji konsularnej, podpisanej w marcu ubiegłego roku w Bukareszcie. Wejdzie ona w życie 18 kwietnia br. i zastąpi dotychczasową — z 1962 r. Nowa konwencja szczegółowo precyzuje funkcje i zadania urzędników konsularnych, zarówno w rozwoju przyjaznych stosunków gospodarczych, handlowych, kulturalnych i naukowych, jak też w zakresie opieki nad osobami prywatnymi.

Rozmowy na Kremlu

Wczoraj rozpoczęły się na Kremlu rozmowy radziecko-norweskie z udziałem premiera ZSRR A. Kosygina, ministra spraw zagranicznych ZSRR A. Gromyki i premiera Norwegii T. Bratteli. Jak informuje Agencja TASS, omawiano szeroki wachlarz zagadnień związanych z dalszym rozszerzeniem i umocnieniem dobrosąsiedzkich stosunków radziecko-norweskich a także aktualne problemy międzynarodowe będące przedmiotem wzajemnego zainteresowania.

Wzrost wymiany handlowej

W wyniku rozmów przeprowadzonych między rządowymi delegacjami handlowymi PRL i KRL-D 17 marca br. został podpisany w Phenianie protokół o wzajemnych dostawach towarów i płatnościach na 1974 rok. Protokół zawarto w ramach obowiązującej między obu krajami wieloletniej umowy handlowej na lata 1971—1975. Zakłada on dalszy wzrost wzajemnej wymiany handlowej o 15 procent w stosunku do ustaleń wieloletniej umowy na 1974 rok.

Polska wystawa w Wiedniu

W gotyckiej sali Ratusza Wiedeńskiego została otwarta wystawa pt. „30 lat PRL — współczesna grafika i malarstwo polskie". Przed oficjalnym otwarciem ekspozycji odbyła się konferencja prasowa, na której zapoznano dziennikarzy z koncepcją wystawy oraz z malarstwem i grafiką polską okresu powojennego.

Naruszanie porozumienia

Przedstawiciel MSZ Republiki Wietnamu Południowego poinformował, że w ciągu 5 dni, od 6 do 10 marca, lotnictwo sajgońskie, naruszając porozumienie paryskie, dokonało 104 przelotów nad rejonami kontrolowanymi przez TRR RWP. Ponadto wojska sajgońskie 95 razy otwarły ogień artyleryjski, skierowany na pozycje narodowych sił zbrojnych i podjęły 499 operacji przeciwko terytoriom wyzwolonym.

Wniosek R. Nixona

Prezydent R. Nixon przedstawił w Izbie Reprezentantów wniosek o wyasygnowanie w bieżącym roku finansowym dodatkowych 54 mln dolarów dla administracji sajgońskiej w ramach ustawy o pomocy zagranicznej.

Wystąpienie A. Ebana

Przebywający w Stanach Zjednoczonych izraelski minister spraw zagranicznych — A. Eban, występując w telewizji amerykańskiej jeszcze raz potwierdził nieprzejednane stanowisko Izraela w sprawie wycofania się z okupowanych Wzgórz Golan. Eban dał również do zrozumienia, że Izrael nie zamierza opuścić okupowanej arabskiej części Jerozolimy, ani przyznać prawa do samookreślenia i niezależności arabskiemu narodowi Palestyny.

Elżbieta II w Indonezji

Wczoraj do portu w Djakarcie zawinął jacht „Brytannia" z królową Elżbietą II na pokładzie. Królowa kontynuuje podróż po krajach Pacyfiku i Oceanii przerwaną w związku z nagłym rozpisaniem wyborów w W. Brytanii. Poprzednio bawiła w Australii.

J. Ertl w Londynie

Minister rolnictwa NRF, J. Ertl udał się wczoraj do Londynu na rozmowy z ministrem rolnictwa W. Brytanii, F. Peartem, z którym omówi problem cen artykułów rolnych, przed spotkaniem ministrów rolnictwa krajów EWG w czwartek i piątek w Brukseli.

PAP RADIO INF. WŁ. TELEFONEM

KRÓTKO

W sprawie ochrony środowiska Bałtyku

Rozpoczęcie międzynarodowej konferencji w Helsinkach

W Helsinkach rozpoczęła się wczoraj międzynarodowa konferencja dyplomatyczna, poświęcona ochronie środowiska morskiego Bałtyku przed zanieczyszczeniami. Biorą w niej udział delegacje Danii, Finlandii, NRD, NRF, Polski, Szwecji i ZSRR.

Na czele delegacji polskiej stoi ambasador PRL w Finlandii — Adam Willmann.

Obrady otworzył, wybrany przewodniczącym konferencji, minister handlu zagranicznego Finlandii — Jermu Laine. Podkreślił on zacieśniającą się współpracę polityczną państw bałtyckich oraz ich świadomość wspólnej odpowiedzialności za właściwe użytkowanie i ochronę wód Bałtyku. Potwierdzeniem tego — podkreślił J. Laine — było m. in. przyjęcie w ubiegłym roku w Gdańsku Konwencji o Ochronie Rybołówstwa i Żywych Zasobów Morza Bałtyckiego i Bełtów.

W pierwszym dniu konferencji jej uczestnicy omawiali zagadnienia proceduralne i organizacyjne; dokonali wyboru wiceprzewodniczących obrad oraz komitetów — ogólnego i redakcyjnego. Na wniosek delegacji NRD przewodniczącym komitetu redakcyjnego został przedstawiciel Polski, dyrektor departamentu w Ministerstwie Żeglugi — Jerzy Vonau.

Po południu rozpoczęły się obrady plenarne, poświęcone ostatecznej redakcji dokumentów konferencji, a zwłaszcza głównego z nich — konwencji o ochronie środowiska morskiego Bałtyku. Projekt tej konwencji przygotowany został podczas poprzedzających konferencję dyplomatyczną spotkań ekspertów. W pracach tych aktywny udział brali również eksperci polscy.

Podpisanie konwencji przewidziane jest na 22 bm. (PAP)

Narada prezesów WZKR

Tegoroczne zadania kółek rolniczych i ich jednostek gospodarczych, a przede wszystkim maksymalne rozszerzenie usług dla gospodarstw indywidualnych w wiosennych pracach polowych były wczoraj tematem krajowej narady prezesów wojewódzkich związków kółek rolniczych w Warszawie. W obradach uczestniczyli: zastępca członka Biura Politycznego KC PZPR, minister rolnictwa — Kazimierz Barcikowski i sekretarz KC PZPR — Józef Pińkowski. (PAP)

Poprawa warunków płac pracowników transportu

Wywiad ministra komunikacji — M. Zajfryda

W ostatnich latach wyraźnie wzrosły środki przeznaczone na przyspieszony rozwój transportu. Wiąże się to z nową skalą potrzeb przewozowych gospodarki narodowej. W przewozach towarowych rolę wiodącą spełnia nadal kolej. Postępowi w sferze inwestycji i organizacji pracy kolei towarzyszy poprawa warunków życia kolejarzy.

Jak można ocenić skalę i tempo tej poprawy? Mówi o tym minister komunikacji — Mieczysław Zajfryd w wywiadzie dla Polskiej Agencji Prasowej.

— W latach 1971 — 72 przeznaczono na poprawę warunków płacowych w przedsiębiorstwie PKP dodatkowo — ponad kwoty przewidziane w ramach planowanego corocznie wzrostu funduszu płac — sumę 300 mln zł.

Z dniem 1 stycznia 1973 przeprowadziliśmy generalną reformę systemu płac pracowników PKP, połączoną z powszechną regulacją, która objęła około 351 000 kolejarzy. Przeznaczono na ten cel 1.380 mln zł w skali rocznej, a przeciętna podwyżka netto na jednego pracownika wyniosła 310 zł miesięcznie.

Do podstawowych założeń reformy należały: przejście na system wynagrodzeń netto (bez podatku), uproszczenie systemu płac i zwiększenie udziału stałych elementów zarobku, ściślejsze dostosowanie wysokości zarobków do rzeczywistego natężenia pracy i jej wydajności przy wyraźnych preferencjach dla zespołów pracowniczych, służb i jednostek organizacyjnych, które w największym stopniu i najbardziej bezpośrednio decydują o wynikach pracy całej kolei.

Ponadto w ciągu ubiegłego roku, w różnych terminach, dokonaliśmy — w ramach wygospodarowanych na to własnych środków PKP — wielu dalszych, częściowych korekt płacowych. Na przykład podwyższono dodatek służbowy niektórym grupom pracowników i dodatek godzinowy drużynom pociągowym. Drużynom trakcyjnym przyznano dodatek za obsługę sygnałów końcowych pociągu.

— Jak można podsumować efekty wszystkich tych posunięć z punktu widzenia budżetów rodzinnych kolejarzy oraz podstawowych zadań i interesów kolei?

— Średnia miesięczna płaca pracownika PKP, wraz z równowartością przysługujących kolejarzom świadczeń branżowych, w 1973 r. wzrosła o 441 zł.

Te korzystne zmiany stworzyły materialne warunki dla stopniowej odbudowy rangi zawodu kolejarza, przyczyniły się do częściowego zahamowania niepokojącego odpływu pracowników do innych gałęzi gospodarki, a tym samym — do niesłychanie ważnej dla kolei stabilizacji kadr, w niektórych zaś rejonach kraju pozwoliły zwiększyć nabór pracowników na stanowiska o najbardziej deficytowej obsadzie.

— Można sądzić, że umocnieniu i rozwinięciu tych korzystnych tendencji w dziedzinie zatrudnienia na PKP mają służyć dodatkowe posunięcia, o których — w ramach ogólnokrajowego programu podwyżek płac — mówił premier Piotr Jaroszewicz podczas debaty sejmowej 19 stycznia br.?

— Oczywiście, zwłaszcza że te uzupełniające podwyżki dotyczą przede wszystkim drużyn pociągowych i manewrowych, a więc zespołów, które mają szczególne znaczenie w pracy kolei, jednocześnie zaś — największe kłopoty w kompletowaniu obsady.

Z dniem 1 lutego br. został podniesiony dodatek nocny dla 186 000 kolejarzy zatrudnionych w służbie turnusowej, przy czym objęliśmy nim pracowników drużyn trakcyjnych i konduktorskich. Na 80 większych stacjach podwyższono dodatek za utrudnione warunki pracy dla manewrowych. Zasięg tych uzupełniających podwyżek jest więc szeroki.

Niezależnie od tego, w ramach środków własnych przewidzianych planem funduszu płac na rok bieżący, podnieśliśmy dodatek brygadzistowski dla toromistrzów, dodatek funkcyjny dla uprawnionych do niego pracowników, wynagrodzenia podstawowej kadry dyspozytorskiej w służbach ruchu i trakcji. Na tym wyczerpuje się w roku bieżącym program regulacji płac dla pracowników PKP, co nie wyklucza indywidualnych podwyżek płac.

Wszystkie wprowadzone zmiany płacowe konsultowaliśmy szczegółowo ze Związkiem Zawodowym Kolejarzy.

— Rok bieżący przynosi i w innych gałęziach transportu istotną poprawę warunków płacowych...

— Z dniem 1 kwietnia br. regulacja płac obejmuje około 725 000 pracowników transportu samochodowego, lotniczego i komunikacji miejskiej. Przypomnę, że przeznacza się na ten cel 3 mld zł w skali rocznej, a przeciętna podwyżka na jednego pracownika wyniesie około 350 zł miesięcznie. Oczekujemy m. in., że poprawi to znacznie sytuację w transporcie samochodowym, usprawni wykorzystanie taboru i zachęci młodych ludzi do podejmowania pracy w tej gałęzi transportu. (PAP)

30-lecie bitwy o Monte Cassino

15 bm. minęła 30 rocznica rozpoczęcia wielkiej bitwy o Monte Cassino, zakończonej dwa miesiące później historycznym zwycięstwem żołnierzy polskich nad doborowymi oddziałami armii hitlerowskiej.

Z okazji rocznicy odbyły się w Cassino uroczystości z udziałem prezydenta Republiki Włoskiej — Giovanniego Leone oraz licznych delegacji organizacji antyfaszystowskich z Włoch i wielu krajów Europy. W uroczystościach na zaproszenie władz Cassino, wziął również udział naczelnik Zamościa Eugeniusz Grabiec. Zamość związany jest umową o współpracy z Cassino, w ramach międzynarodowej federacji miast bliźniaczych.

W czasie rocznicowych obchodów burmistrz miasta Cassino — prof. Antonio Ferraro, Eugeniusz Grabiec oraz przedstawiciele Ambasady PRL we Włoszech oddali hołd pamięci wyzwolicieli miasta — składając wieńce na polskim cmentarzu wojskowym. Na grobach żołnierzy, którzy oddali życie pod Monte Cassino, złożyła również wiązanki kwiatów grupa polskich turystów, przebywających aktualnie we Włoszech.

Prezydent Leone, w przemówieniu wygłoszonym w czasie uroczystości, wyraził w imieniu społeczeństwa włoskiego wdzięczność dla wyzwolicieli Cassino, podkreślając że odbudowane dziś miasto i zrekonstruowany klasztor stanowią symbol zwycięstwa pokoju nad wojną. (PAP)

Ze zjazdu ZSL

Dokończenie ze str. 1

skoncentrują swą uwagę na realizacji zwiększonych zadań bieżącej pięciolatki w zakresie produkcji mięsa i mleka, tworzenia rezerw paszowych, na pełnym i prawidłowym użytkowaniu ziemi, zwiększeniu areału upraw roślin przemysłowych, intensywnych odmian zbóż i roślin pastewnych.

Zabierając na wstępie dyskusji głos — Jerzy Zasada przekazał życzenia w imieniu 207-tysięcznej rzeszy kandydatów i członków PZPR w Wielkopolsce. Podkreślił, że partia wysoko ceni światłych rolników.

— Wspólnie powinniśmy stworzyć klimat aprobaty dla dobrych postaw rolników i atmosferę potępienia dla niegospodarnych — stwierdził mówca. — PZPR liczy, że w upowszechnianiu patriotycznych postaw wielkopolskich rolników znajdzie w ZSL wartościowego partnera.

Do najważniejszych zadań Stronnictwa w przekształcaniu oblicza wielkopolskiej wsi nawiązywali liczni dyskutanci. Mówiono m. in. o kooperacji rolników indywidualnych z kombinatami PGR Żydowo, Łabiszynek i Działyń w pow. gnieźnieńskim. Przytaczając dane o wysokich wynikach produkcyjnych rolnictwa w powiatach średzkim i jarocińskim, podkreślano dobrze rozwijającą się współpracę między instancjami PZPR i ZSL tych powiatów. Podawano przykłady zobowiązań i czynów 30-lecia. Np. ludowcy z gminy Żerków (pow. Jarocin), poświęcili minioną niedzielę na sadzenie w czynie społecznym drzew.

Szczegółowe zadania wielkopolskiej organizacji ZSL omówiono w trzech zespołach roboczych: do spraw ekonomiczno-rolnych, socjalno-bytowych i polityczno-organizacyjnych. Wnioski pomieszczono w uchwale zjazdowej.

Do podnoszonych w trakcie obrad najistotniejszych zagadnień polityczno-organizatorskiej działalności Stronnictwa ustosunkował się Stanisław Gucwa, podkreślając szczególną rangę wielkopolskiego rolnictwa w gospodarce kraju.

— Wasze imponujące osiągnięcia budzą nie tylko szacunek u władz — lecz i u rolników z sąsiednich województw, a wasze doświadczenia powinny być wykorzystane w innych rejonach kraju — stwierdził mówca. Przedstawił program rozwoju polskiego rolnictwa i związane z tym zadania dla Stronnictwa, szczególnie w zakresie rozwijania nowoczesnych form gospodarki na wsi: specjalizacji i kooperacji produkcyjnej, w czym Wielkopolska ma wyniki godne naśladowania.

W wyniku wyborów powołano Wojewódzki Komitet ZSL, na czele którego stanęli: Walenty Kołodziejczyk — prezes, Marian Andrzejewski, Tomasz Malinowski, Eugeniusz Pacia i Andrzej Dubas — wiceprezesi, Czesław Hudowicz — sekretarz.

Zjazd zwrócił się z apelem do wszystkich członków ZSL w województwie o udział w niedzieli czynów społecznych ZSL wyznaczonej na 26 maja br., poprzedzającej tegoroczne Święto Ludowe. (emp)

Debata w Izbie Gmin

Dokończenie ze str. 1

tym Foot zapowiedział szybkie podjęcie decyzji o likwidacji powołanej przez konserwatystów Rady d.s. Płac oraz odejście od przestrzeganych do tej pory założeń restrykcyjnych, znanych pod nazwą „trzeciej fazy polityki antyinflacyjnej".

Polityka rządu Wilsona napotkała opór opozycyjnej Partii Konserwatywnej, która zgłosiła poprawkę do mowy tronowej krytykującą rząd za rezygnację z ustawowej kontroli płac.

Poprawka zyskała poparcie Partii Liberalnej. Partia Konserwatywna zrezygnowała jednak w ostatniej chwili przed głosowaniem z przedstawienia tej poprawki. Za polityką rządową opowiedziały się natomiast parlamentarne frakcje nacjonalistów walijskich i szkockich.

Rezygnując z presji na przeprowadzenie głosowania, konserwatyści zadowolili się faktem, że nie wchodzi w grę natychmiastowa decyzja o rozwiązaniu tzw. Rady d.s. Płac. To przejście opozycji konserwatywnej na stanowiska defensywne oznacza w praktyce, że rządowi Wilsona udało się wyjść obronną ręką z pierwszej ważnej próby na forum parlamentarnym. Tym samym znika natychmiastowa groźba nowego kryzysu politycznego w następstwie ewentualnej porażki administracji labourzystowskiej w Izbie Gmin. (PAP)

Manifestacja kobiet w Etiopii

Głównymi ulicami Addis Abeby przeciągnęła manifestacja kilku tysięcy kobiet, pracujących w miejscowych przedsiębiorstwach. Manifestację zorganizowały one, domagając się zrównania ich zarobków z zarobkami mężczyzn.

PAP

Telefony donoszą

● W Kępnie, jadący motorowerem J.L. przewrócił się doznając obrażeń ciała. Niefortunnego rowerzystę przewieziono do szpitala powiatowego, gdzie pozostaje on na obserwacji.

● W Poznaniu, przy ul. Głogowskiej, motorniczy „11" nie zachował należytej ostrożności, przejechał przystanek i potrącił przechodzącą M.B. Po opatrunku w szpitalu dyżurnym zwolniono ją do domu.

● Przy skrzyżowaniu ulic Dąbrowskiego i Kochanowskiego w Poznaniu samochód marki „Dacia" najechał przechodnia R.W., który doznał zranienia głowy i obrażeń ciała.

● Natomiast na przejściu dla pieszych przy ul. Fredry samochód „Fiat" potrącił E.D., któremu udzielono pomocy ambulatoryjnej.

● Pogotowie Ratunkowe wyjeżdżało wczoraj często do osób, które w wyniku spadku ciśnienia barycznego odczuwały poważne dolegliwości układu krążenia i serca. Pośród pacjentów pogotowia znalazło się sporo dzieci. (ask)

Echa przemówienia Nixona

Jedność EWG pod znakiem zapytania

Przemówienie radiowo - telewizyjne prezydenta USA, Richarda Nixona, wygłoszone 15 bm. w Chicago, w którym ostro skrytykował stosunki między Stanami Zjednoczonymi a EWG, wywołało gwałtowne reakcje w stolicach państw zachodnioeuropejskich.

Spór między Francją i USA jest tak zacięty, że zagraża zniszczeniem transatlantyckich wysiłków zmierzających do rozwiązania głównych problemów Zachodu — pisze z Paryża agencja AP. Jednym z czynników leżących u podstaw tego jest przekonanie Francuzów, że Stany Zjednoczone dążą do panowania nad Europą zachodnią.

Paryski dziennik „Le Monde" ocenia stanowisko Waszyngtonu jako szantaż i podkreśla, że „podróż Nixona do Europy, przewidziana na kwiecień br., w celu podpisania nowego porozumienia w 25 rocznice powstania NATO, jest obecnie praktycznie wykluczona".

W Londynie utrzymuje się jednogłośna opinia, że sojusz między USA i Europą zachodnią jest w złym stanie i wymaga „remontu" — tak ocenia sytuację „Daily Telegraph". Wg. jego opinii, amerykańską politykę rokowań z Europejczykami można zreasumować następująco: terroryzować Niemców, izolować Francuzów i ułagodzić Brytyjczyków. Jednakże jeżeli ta polityka przyniesie sukces, to europejska jedność polityczna, jako taka, może być zniszczona — pisze „Daily Telegraph"

Włoski dziennik „Unita" zwraca uwagę, że pogróżki Waszyngtonu wywołały „napięcie w NATO i EWG". Wysuwane pod adresem „dziewiątki" zarzuty uchylania się od współpracy w dziedzinie politycznej i gospodarczej, oceniane są w Europie jako „kontynuacja amerykańskiej ofensywy przeciwko wszelkim śmielszym przejawom dążeń Wspólnoty Europejskiej do samodzielności". Trzeba niestety stwierdzić — czytamy na łamach „Il Messagero", że rok, który w polityce zagranicznej USA miał się stać „rokiem Europy", stał się „rokiem anty - Europy".

W kołach EWG w Brukseli ton, w jakim utrzymane było oświadczenie Waszyngtonu na temat jego stosunków z państwami „dziewiątki", ocenia się jako „obelżywy i negatywny". Gniew i oburzenie w kołach EWG wywołały zarzuty USA pod adresem państw — członków Wspólnego Rynku. (PAP)

Zniesienie embarga na ropę dla USA

Ministrowie d.s. ropy krajów arabskich zrzeszonych w Organizacji Eksporterów Ropy (OAPEC) powzięli wczoraj w Wiedniu decyzję zniesienia embarga na eksport ropy do USA. Embargo zostało nałożone w październiku ubiegłego roku na znak protestu przeciwko poparciu, jakie Stany Zjednoczone udzielały Izraelowi.

Ostatecznie za zniesieniem embarga bez żadnych ograniczeń opowiedziało się 6 krajów arabskich: Arabia Saudyjska, Bahrajn, Egipt, Kuwejt, Katar, i Zjednoczone Emiraty Arabskie. Algieria zgodziła się na zniesienie embarga do 1 czerwca br. Libia i Syria oświadczyły natomiast, że będą nadal przestrzegać zakazu eksportu ropy do USA. Irak, wchodzący również w skład organizacji OAPEC — nie uczestniczył w rozmowach zarówno w Trypolisie jak i w Wiedniu.

Agencje zachodnie w informacjach z Wiednia zwracają uwagę, że w komunikacie nie było żadnej wzmianki na temat zniesienia embarga na dostawy ropy do Holandii. Nie poruszono także sprawy zwiększenia produkcji ropy.

Komunikat oficjalny stwierdza również, iż obecna decyzja zniesienia embarga będzie ponownie rozpatrzona przez arabskich ministrów d.s. ropy w czasie spotkania w Kairze 1 czerwca br. (PAP)

Nieoficjalnie

Sposób myślenia

Niedawno dyrektorowi Banku Federalnego Niemiec Zachodnich — Heinrichowi Irmlerowi wymsknął się lapsus słowny. Zdarzyło się to, kiedy minister biadolił nad perspektywami eksportowymi Republiki Federalnej, ograniczonymi wobec trwającego kryzysu paliwowego.

— Prawdopodobnie — mówił — rok 1974 nie będzie tak dobry jak lata poprzednie. Jedynie w handlu ze Stanami Zjednoczonymi przewiduje się doskonałe interesy. Tamtejsze koncerny „Exxon", „Texaco", „Gulf Oil" i „Conaco" chcą bowiem zakupić w NRF urządzenia do rafinerii i ropociągów ogólnej wartości 10 miliardów dolarów.

Zachwycony tym dyrektor Irmler stwierdził ni mniej ni więcej tylko: — To podziała jak „prawdziwa mała wojna wietnamska".

Byłoby trudno znaleźć rozsądnego człowieka, który zapomniał już o strasznych następstwach agresji amerykańskiej w Wietnamie, o skutkach bombardowań, masakrach, zatrutych lasach. Do tej większości nie można zaliczyć dyrektora Irmlera, skoro jemu Wietnam kojarzy się tylko z pojęciem dobrego interesu. Ludzie myślący tak jak on dają przy okazji niedwuznacznie do zrozumienia, jak dobrym interesem dla monopoli także zachodnioniemieckich była „prawdziwa duża wojna wietnamska".

(tk)

„Koziołki" płacą

W 879 grze, której losowanie odbyło się w dniu 17 marca 1974 r. wpłynęło 224.301 zakładów wartości: 672.903,— zł.

Stwierdzono: 13 „czwórek" po 7.764,— zł; 34 „trójki premiowane" po 194,— zł; 747 „trójek" po 94,— zł; 777 „dwójek premiowanych" po 27,— zł; 11.736 „dwójek" po 7,— zł.

(na)

Pogoda

Zachmurzenie duże z większymi przejaśnieniami. miejscami opady deszczu. Temperatura maksymalna od 8 stopni na wschodzie do 12 na zachodzie. Wiatry umiarkowane i dość silne z kierunków południowo-zachodnich.

Dzisiejszy serwis informacyjny opracował Wojciech Nentwig

GŁOS WIELKOPOLSKI. Poznań ul. Grunwaldzka 19 Adres pocztowy: skrytka nr 1074 60-959 Poznań ▲ Redaguje kolegium: Marian Flejsierowicz (zastępca redaktora naczelnego) Tadeusz Kaczmarek (sekretarz redakcji) Kazimierz Marcinkowski, Wiesław Porycki (redaktor naczelny) Zbilut Sęk, Zbigniew Szumowski, Jerzy Walasek.

Telefony: 600-41 łączy wszystkie działy. Dział łączności z czytelnikami 657-18 Sekretariat redaktora naczelnego 454-09 Zastępca red. naczelnego 657-18 Sekretarz redakcji 648-85 Dział miejski 659-39 Redakcja nocna 430-73 i 453-31 ▲ Wydawca: Poznańskie Wydawnictwo Prasowe RSW „Prasa – Książka – Ruch" ▲ Biuro Ogłoszeń: Grunwaldzka 19 60-782 Poznań tel 659-16 Za treść i termin druku ogłoszeń redakcja nie odpowiada ▲ Rękopisów nie zamówionych nie zwracamy ▲ Druk PZG im. M. Kasprzaka – Poznań

Prenumerata: wpłaty na miesiąc (17.50 zł), kwartał (52 zł), półrocze (104 zł), rok (208 zł), przyjmuje za pośrednictwem blankietów PKO Przedsiębiorstwo Upowszechniania Prasy i Książki RSW „Prasa – Książka – Ruch" ul. Zwierzyniecka 9 60-813 Poznań, na konto PKO nr 5-6-151, ponadto listonosze i urzędy pocztowe ▲ indeks nr 35029 F-16

Nauka poznańska — ludziom i gospodarce

Humaniści z dyplomem inżyniera

Gdy w dyrekcji Zaodrzańskich Zakładów Przemysłu Metalowego im. M. Nowotki w Zielonej Górze (popularnym „Zastalu") spytałam o efekty ekonomiczne współpracy z poznańską Politechniką, spojrzano na mnie dość dziwnie i... odesłano do Działu Rozwoju Techniki. Tu sytuacja powtórzyła się, z tą różnicą, że zamiast odsyłać dalej położono przede mną pismo.

„Zabezpieczenie przed korozją czopów zestawów kołowych oraz ich rozkonserwowanie przed maźnicowaniem stanowi bardzo poważny problem w skali całej branży taboru kolejowego. Zestawy kołowe produkuje Huta 1-Maja w Gliwicach. Czopy zestawów zabezpieczane są przed korozją przy pomocy pasty MAK. Usuwanie tej pasty odbywa się ręcznie, za pomocą rozpuszczalnika nitro. Operacja ta jest bardzo pracochłonna oraz szkodliwa dla zdrowia i musi być jak najszybciej zmieniona".

Pismo nosi datę 1 marca 1973, adresatem jest Instytut Technologii Chemicznej Politechniki Poznańskiej, zaś nadawcą zielonogórski „Zastal". Po miesiącu Politechnika dała pierwszą odpowiedź w postaci próbki nowego materiału do zabezpieczania czopów przed korozją. Po kwartale dostarczyła całą technologię, opracowaną wespół z Pracownią Chemii i Zastosowań Polimerów Instytutu Chemii UAM. Wymagania stawiane nowemu preparatowi były duże. Musiał być łatwy w nakładaniu, dawać pełne zabezpieczenie przed korozją na okres trzech miesięcy, zaś jego usuwanie bezpieczne i nieskomplikowane.

Oglądam ten nowy preparat wpierw na biurku inż. Stanisława Paszkiewicza, kierownika Działu Rozwoju Techniki zielonogórskiego „Zastalu", a następnie w warsztacie, w którym — jak na wystawie postępu technicznego — postawiono obok siebie dwa zestawy kołowe: z czopami zabezpieczonymi starą i nową metodą.

— Niech pani spróbuje to oczyścić — mówi inżynier i zatrzymuje się przy tym pierwszym.

Pasta przylega silnie, zeskrobać jej nie można, robotnicy owijali więc te czopy szmatami umoczonymi w rozpuszczalniku nitro, a następnie tarli nimi metal aż do połysku. Drugi czop wygląda zupełnie inaczej. Ubrany jest w szczelnie przylegającą do niego koszulkę ze specjalnego lakieru, z której obierać go można jak cebule. Zapachu nitro ni śladu.

Od stycznia bieżącego roku Huta 1-Maja stosuje ten, zaproponowany przez poznańską Politechnikę, lakier zdzieralny do zabezpieczania produkowanych przez siebie czopów, a dla kilkunastu ludzi, zatrudnionych w zastalowskiej przemontowni w Braniewie, tudzież dla dziesiątków innych, pracujących w podobnych zakładach, postać doc. dr. Aleksandra Żuka z Instytutu Technologii Chemicznej tej uczelni, nawet jeśli nie znają jego nazwiska, jest symbolem prawdziwego humanisty naszych czasów. Czasów wielkiej techniki, w której człowiek i jego racje nieraz ulegają zapomnieniu.

Na zamówienie Związku Radzieckiego „Zastal" podjął produkcję wagonów ogólnego zastosowania, niemal całkowicie metalowych. Drewniana jest tylko podłoga oraz wewnętrzna izolacja, wykonana ze sklejki wodoodpornej (boki) i płyt pilśniowych (dach). Materiały te posiadają określone zalety, ale blacha — wiadomo — koroduje, zaś sklejka nie przylega aż tak silnie, by chronić całkowicie przed dostępem wilgoci. A poza tym niszczy się dość szybko. Od 1971 roku trwają więc, prowadzone przez Ośrodek Badawczo-Rozwojowy Pojazdów Szynowych w Poznaniu i podobny ośrodek w Moskwie, tudzież przez dwa zakłady produkujące wagony: zielonogórski „Zastal" i fabrykę w Ałtajsku — poszukiwania materiału lepszego i wytrzymalszego od sklejki. Tematem zainteresowała się Politechnika Poznańska. Sięgnęła do... poliuretanu.

Tworzywa poliuretanowe znane są od dawna i powszechnie stosowane. Nawet w wagonach. Jednak ich stosowanie ograniczało się do wyrobów elastycznych — półsztywnych pianek izolacyjnych, którymi wykładano m. in. wagony. Bezpośrednie nanoszenie poliuretanu o dużej wytrzymałości i twardości na metal nie było dotychczas znane. Opracowanie technologii jego otrzymywania i stosowania jest dziełem naukowców z Politechniki, głównie doc. dr. Aleksandra Żuka, dyrektora Instytutu Technologii Chemicznej tej uczelni.

Po opracowaniu technologii nastąpił okres zmagań z aparaturą. Próbowano ją zamówić we francuskiej firmie, specjalizującej się w wykonywaniu różnych urządzeń natryskowych, ale odmówiła. Nie mogła dotrzymać wymaganych parametrów.

Pod koniec 1972 roku „Zastal" uruchomił u siebie linię prefabrykacji ścian bocznych i czołowych wagonów metalowych, na którą składa się szereg automatów i półautomatów spawalniczych, obrotnicą do odwracania spawanych ścian transporter z przyssawkami podnoszącymi płyty, tudzież kabina malarska o ścianach chłodzonych i odświeżanych wodą, którą można wykorzystać do nakładania tworzyw sztucznych na metal.

Zaczęli przed dwoma laty. Docent Żuk przyjeżdżał do zakładu, nakładał kombinezon i zabierał się do natryskiwania ścian opracowanym przez siebie tworzywem, przy pomocy pistoletu własnej konstrukcji. Początkowo szło to bardzo opornie. Urządzenie było ciężkie, nie bardzo sprawne. Tworzywo, składające się z 4 komponentów, do których dochodzi jeszcze powietrze, nakłada się na gorąco w temperaturze 80—90 stopni Celsjusza. Po wielu próbach, w których wyniku na przykład wagę głowicy natryskowej pistoletu zmniejszono z 15 do 2 kilogramów, cel został osiągnięty. W lipcu 1972 roku pierwsze trzy wagony, w których sklejkę i płyty pilśniowe zastąpiono poliuretanem, wyruszyły w kurs. W rok później dokonano pierwszego przeglądu. Zbadano stan ogólny wagonów, zdjęto kawałek tworzywa, by sprawdzić, czy blacha pod nim istotnie nie koroduje. 22 grudnia 1973 roku dokonano kolejnego przeglądu.

„Stan powłoki izolacyjnej" bardzo dobry. Sprawdzono odkrywkę zrobioną podczas pierwszego przeglądu z zastosowaniem kleju poliuretanowego p.n. „Pronikol 72". Stan blachy pod warstwą kleju bardzo dobry... Powierzchnia izolacji gładka, czysta, bez wżerów od przewożonych towarów" — czytamy w protokóle. Zdaniem fachowców „normalny" wagon po półtorarocznej eksploatacji byłby znacznie bardziej zniszczony i skorodowany.

We wrześniu 1973 roku dwa dalsze wagony, w których zastosowano zamiast sklejki nowe tworzywo, wyruszyły w daleki kurs, aż na Ural. Związek Radziecki jest bardzo nimi zainteresowany... zaś zakład zielonogórski rozpatruje już koncepcję utworzenia specjalnego stanowiska do wprowadzania nowoczesnej metody izolacji dachów wagonów. Trudność cała tkwi w... aparaturze.

W Politechnice Poznańskiej wykonano na razie trzy aparatu do pokrywania pianką poliuretanową metalu. Otrzymały je — oprócz „Zastalu" — Zakłady Przemysłu Precyzyjnego „Predom-Prespol" w Niewiadowie koło Tomaszowa Mazowieckiego oraz lubelska Stacja Obsługi Samochodów. Kolejne aparaty otrzymają m. in. ostrowskie ZNTK, Zakłady Naprawcze Samochodów w Antoninku, Kopalnia Miedzi w Polkowicach. Nowe, nakładane metodą natryskową tworzywo świetnie chroni przed korozją, stanowi materiał dźwiękochłonny, odporny na kwasy i zasady, mogący służyć jako izolacja termiczna. Interesują się nim firmy zagraniczne, m. in. Szwecja i NRF. Technologia jego otrzymywania i stosowania została opatentowana.

Rok bieżący jest rokiem wdrażania. Gdy zakłady produkcyjne wypróbowywują właściwości techniczne tworzywa, w jednej z placówek Instytutu Technologii Chemicznej Politechniki Poznańskiej trwają badania nad jego wpływem na organizmy żywe, jego toksycznością i oddziaływaniem na produkty spożywcze, które przecież będą przewożone w wyłożonych nim wagonach. Od półtora roku 200 myszy i 20 szczurów przebywa w klatkach wyłożonych tym tworzywem, poddawanych jest przeróżnym doświadczeniom, z karmieniem strawą zawierającą cząsteczki poliuretanu włącznie. W określonym czasie każde zwierzę poddawane jest dokładnym oględzinom i badaniom, zgodnie z wymogami Światowej Organizacji Zdrowia. Z prowadzonej przez dr. Jerzego Bogajewskiego drobiazgowej dokumentacji wynika, że tworzywo jest nawet mniej toksyczne niż drewno...

— Nauka winna widzieć potrzeby przemysłu — mówi doc. dr Aleksander Żuk. — Do niej należy wybieganie w przyszłość, poszukiwanie nowych rozwiązań, a także ich wdrażanie, przy jednoczesnym zabezpieczeniu środowiska...

Wybieganie w przyszłość. Dla Instytutu Technologii Chemicznej tą przyszłością są włókna sztuczne, które bada dla potrzeb zakładów powstających w Pile...

BOGNA WOJCIECHOWSKA

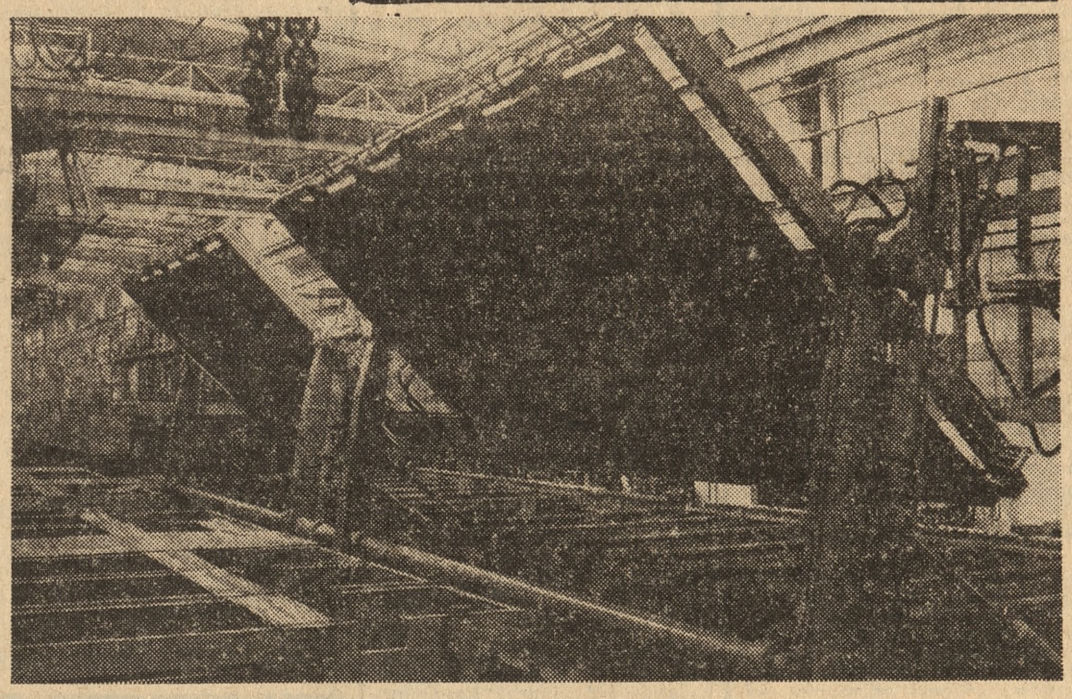

Fragment linii prefabrykacji ścian wagonów metalowych w zielonogórskim „Zastalu".
Fot. — „Głos"

Targowy kształt rynku

Przemysł drobny duże zadania

Tegoroczne targowe komentarze, nie bez powodu zaczynam od przedstawienia refleksji, które nasuwają się po zapoznaniu z ofertą drobnej wytwórczości. Przyczyn zainteresowania jest wiele, drobna wytwórczość ma do spełnienia kilka ważkich zadań — tak społecznych, jak i gospodarczych.

Szczególna jest też rola przemysłu terenowego, spółdzielczości pracy i spółdzielczości inwalidów w zaopatrywaniu rynku. Najbardziej rynkowe przemysły: lekki, elektromaszynowy i chemiczny, dysponują w naszym kraju w przeważającej części zakładami wielkimi. Sporo mamy gigantycznych wręcz zakładów odzieżowych, dziewiarskich, wytwórni sprzętu domowego. Kolosy te nie są jednak w stanie dostatecznie szybko reagować na zmiany zapotrzebowania społeczeństwa. I tutaj jawi się podstawowa rola przemysłu drobnego: wypełnianie rynkowych luk, szybka reakcja na braki i uzupełnianie zaopatrzenia, serwowanie niewielkich serii towarów luksusowych itd.

Czy targowa oferta „Wiosny-74" potwierdza wywiązywanie się drobnej wytwórczości ze swoich zadań?

I tak, i nie. Propozycje drobnej wytwórczości są bogate ilościowo (wartość oferty sięga 13,5 miliarda złotych) i niezmiernie różnorodne asortymentowo. Trudno więc wystawiać jedną cenzurkę całej ofercie.

Wydaje się jednak, że na najwyższą uwagę handlowców zasługują propozycje w zakresie odzieży i dziewiarstwa. W tej branży drobna wytwórczość jest wielce liczącym się partnerem rynkowym wielkiego przemysłu. Przemysł terenowy i spółdzielczość dostarczają bowiem na rynek około 17 procent towarów zaliczanych do produkcji przemysłu lekkiego.

Drobna wytwórczość ma ciekawe wzory odzieży damskiej i męskiej, a przede wszystkim udaną ekspozycję dziewiarstwa. Potwierdzeniem mogą być złote medale przyznane w targowym konkursie jakości i estetyki towarów wyrobom dwóch spółdzielni. Wyróżnione zostały: kamizelka i trzy damskie bluzki produkcji spółdzielni „Polan" z Warszawy oraz kaftanik i cztery komplety niemowlęce ze spółdzielni „Współpraca" z Gdańska. Bardzo ładne wzory, szczególnie odzieży dziecięcej, zaprezentowały też Stołeczne Zakłady Wyrobów Konfekcyjnych z Warszawy.

Drobna wytwórczość wyraźnie też preferuje panie, niewiele jest również ładnych i praktycznych wzorów dziecięcych.

W halach 4, 5, 6 i 7 obejrzeć można ofertę drobnej wytwórczości z zakresu drobiazgów gospodarstwa domowego. Tutaj poziom wystawianych towarów jest bardzo różnorodny: od wyrobów ładnych i praktycznych w użyciu aż do tandety. Generalnie oceniając trzeba stwierdzić, że częściej w tej branży wzory podlegać muszą weryfikacji, szczególnie pod względem estetyki wykonania.

Niestety, nie można powiedzieć, aby drobna wytwórczość spełniała należycie zadanie dostarczania na rynek wyrobów luksusowych. W ofercie prawie ich nie widać. Jest to, być może, związane z trudnościami surowcowymi tego przemysłu. Często bowiem spółdzielczość i przemysł terenowy traktowane są po macoszemu w surowcowych rozdzielnikach. Ale nie widać też, niestety, w tej ekspozycji wyrobów luksusowych ze względu na ich dużą pracochłonność.

walory artystyczne i użytkowe.

Oglądając ekspozycję drobnej wytwórczości, już w pierwszym dniu Targów przed południem zaobserwować było można napisy „sprzedane" na co atrakcyjniejszych wzorach. Wniosek stąd, że oferta ilościowa tych towarów była bardzo niewielka, lub rozdysponowana przed Targami...

Reasumując: przemysł drobny i rzemiosło ma poważny udział w zaopatrzeniu rynku. Wynosi on około 13,5 procent ogólnych dostaw. Jest to więc masa dostatecznie wielka, aby mogła zaspokoić nietypowe a jednocześnie pilne i najnowsze potrzeby konsumentów. Widać jeszcze dublowanie produkcji wielkiego przemysłu przez zakłady terenowe czy spółdzielcze. Częste jest też wykorzystywanie — ze stratą dla rynku — mocy tych zakładów na kooperację z przemysłem kluczowym.

W pogoni za efektami ekonomicznymi małe zakłady próbują wykonywać wielkoseryjną produkcję jakiegoś małego detalu potrzebnego partnerowi z tzw. „klucza". I czynią to wbrew postawionym przed drobną wytwórczością zadaniom.

JAN KORZENIEWSKI

PÓŁKA z książkami

LITERATURA SPOŁECZNO-POLITYCZNA

Lenin — „Rewolucja proletariacka a renegat Kautsky". KiW, str. 190, zł 15.

Ryszard Drecki — „Bonn czas mutacji". KiW, str. 349, zł 25.

LITERATURA PIĘKNA

Stanisław Chaciński — „Ciuciubabka". Wyd. Literackie, str. 161, zł 10.

Ramon del Valle-Inclan — „Tyran Banderas". Seria Proza Iberoamerykańska. Wyd. Literackie, str. 214, zł 12.

Armando Fernandez — „Pożegnanie dzieciństwa". Seria Proza Iberoamerykańska, Wyd. Literackie, str. 277, zł 20.

Gabriel Garcia Marquez — „Nie ma kto pisać do pułkownika". Seria Proza Iberoamerykańska, Wyd. Literackie, str. 66, zł 10.

WOJSKO

„Niezwykli na co dzień. Bohaterowie czasu pokoju". Zbiór reportaży. Wyd. MON, str. 183, zł 18.

Edward Żółtowski — „Kto, kiedy, dlaczego o wojsku i obronności kraju". Wyd. „Iskry", str. 456, zł 20.

Marian Porwit — „Komentarze do historii polskich działań obronnych 1939 roku. Część II Odwrót i kontrofensywa". Czyt., str. 589, + szkice i mapy, zł 55.

Stanisław Biskupski — „Uwaga peryskop", wyd. III. LSW, str. 322, zł 20.

Stanisław Truszkowski — „Podporucznicy i generał". Seria Miniatury. Wyd. Lubelskie, str. 120, zł. 8.

Z DOBRYCH NAJLEPSI

„Montażowiec"

Kiedy Edward Lisiecki przybył w 1958 roku do „Mostostalu", obecna baza Poznańskiego Przedsiębiorstwa Konstrukcji Stalowych i Urządzeń Przemysłowych na Rudniczu dopiero się organizowała. Pracowali wtedy na placu, gdzie śnieg sięgał po kolana, a metalowe pręty przymarzały do ręki. Halę, w której obecnie pracują, budowali sami.

Był bardzo młody — gdy powierzono mu brygadę, złożoną z ludzi starszych od niego wiekiem, bogatszych doświadczeniem. Niełatwo było nimi kierować, więc Edward Lisiecki postawił nie na służbową subordynację, lecz na koleżeństwo. Choć z ówczesnej brygady zostały zaledwie dwie osoby, cecha ta nadal pozwala im lepiej ze sobą współpracować.

W charakterystyce Edwarda Lisieckiego czytam m.in. „uzyskuje ze swą brygadą wysokie wyniki we współzawodnictwie pracy, wykonał szereg trudnych technologicznie konstrukcji".

Kieruje zespołem w większości ludzi młodych, 25-latków. Opiekują się nimi starsi pracownicy i pewnie w tej symbiozie młodzieńczego entuzjazmu i doświadczenia starszych, tkwi tajemnica sukcesów brygady Lisieckiego. Miesięczny plan przewiduje wykonanie 220 do 230 ton konstrukcji stalowych. Brygada Lisieckiego wykonuje blisko 300 ton wyrobów w miesiącu.

A nie są to prace lekkie. Edward Lisiecki przypomina sobie, jak opracowywali skomplikowaną konstrukcję mostu, który służy przeniesieniu wodociągu w jednej z dzielnic Szczecina. Była to praca bardzo żmudna, materiały przeżarte rdzą, wymagające dodatkowych zabiegów. Ale wykonali ją na czas, wiedząc, że ludzie czekają na wodę w domu. Tak samo pracochłonna była budowa lodowiska, które obecnie uprzyjemnia życie mieszkańcom Gdańska-Oliwy. Prac takich było wiele.

Najbardziej irytują brygadzistę nierytmiczne dostawy surowców. Dezorganizują pracę, zmuszają do podjęcia zastępczych robót, nierzadko załamują harmonogram

Poza codziennymi, zawodowymi obowiązkami, Edward Lisiecki nie szczędzi czasu i energii na działalność społeczną. Jest radnym Rady Narodowej Poznania, reprezentował organizację partyjną dzielnicy Grunwald na I Krajowej Konferencji PZPR. Przez trzy kadencje był członkiem rady zakładowej „Mostostalu", sekretarzem oddziałowej organizacji partyjnej, obecnie, po raz trzeci — zasiada w egzekutywie zakładowej PZPR, bo jak twierdzi — „pewnie ludzie mi ufają".

Nie wspomina o szacunku, jakim darzą go w zakładzie pracy, a o którym świadczą takie dowody uznania, jak: Brązowy Krzyż Zasługi, srebrna odznaka „Zasłużonego Mostostalowca", złota odznaka „Zasłużonego Związkowca", „Racjonalizatora Produkcji", odznaka „Za Zasługi w Rozwoju Województwa Poznańskiego" i „Zasłużonego dla Budownictwa i Przemysłu Materiałów Budowlanych". Owo uznanie idzie w parze z szacunkiem jakim darzą go koledzy, wynikającym po prostu z dobrej, rzetelnej pracy. (ask)

Edward Lisiecki
Fot. — K. Zaradzki

Na przełomie marca i kwietnia br.

Mikrospis ludności i mieszkań

Zgodnie z zarządzeniem Rady Ministrów, przeprowadzony zostanie w całym kraju spis ludności i mieszkań, tzw. metodą reprezentacyjną według stanu z 29 na 30 marca br. Celem spisu jest aktualizacja danych o strukturze demograficznej, społeczno-zawodowej i warunkach socjalnych ludności. Spis zwany mikrospisem ze względu na to, że obejmie tylko 2,2 mln mieszkańców z około 13 000 obwodów spisowych, wylosowanych spośród 175 000, będzie stanowić podstawę do weryfikacji spisu powszechnego, przeprowadzonego w 1970 r.

Oprócz tradycyjnych już pytań na temat płci, wieku, zawodu, wykształcenia itp. oraz wielkości zajmowanych mieszkań, przewiduje się m.in. zebranie informacji dotyczących roku zawarcia małżeństwa, co pozwoli poznać warunki rodzinne i mieszkaniowe młodych małżeństw, ewentualnie przyczyny nieaktywności zawodowej osób w wieku produkcyjnym spowodowane m.in. wychowaniem dzieci, nauką, inwalidztwem. Dalsze pytania dotyczyć będą starań o mieszkanie oraz warunków zwłaszcza we wspólnych mieszkaniach. Jak wiadomo, problem mieszkań zajmowanych przez dwie lub więcej rodzin, chociaż w tej dziedzinie nastąpiła znaczna poprawa, nadal jest trudny i wymaga odpowiednich rozwiązań. Mikrospis ma dostarczyć również dodatkowych danych o warunkach socjalnych ludności, które nie były przedmiotem badań w Narodowym Spisie Powszechnym w 1970 r.

Istotną sprawą będzie uzyskanie informacji o zachodzących szybko zmianach w stanie i strukturze ludności rolniczej i tzw. dwuzawodowej (chłoporobotników). Odrębnym tematem będą sprawy rolników indywidualnych w wieku 55 i więcej lat. Chodzi o uzyskanie odpowiedzi, czy pragną nadal prowadzić swe gospodarstwo, czy przekażą je swym następcom lub czy zamierzają starać się o rentę. Proces starzenia się ludności posiadającej indywidualne gospodarstwa rolne jest zajwiskiem coraz powszechniejszym, wpływającym niekorzystnie na efektywność gospodarowania. Zebranie danych o aktualnej sytuacji, jak też o zamierzeniach na przyszłość, pozwoli na zapewnienie właściwej polityki państwa w tej kwestii i opracowanie odpowiednich planów perspektywicznych.

Spis będzie przeprowadzony w dniach od 30 marca do 8 kwietnia br. w godzinach popołudniowych i wieczornych oraz w niedziele (31 marca i 7 kwietnia), co ułatwi pracę rachmistrzów spisowych, a jednocześnie nie będzie wymagało od osób podlegających spisowi zwalniania się z pracy. Informacje uzyskane w czasie mikrospisu, tak jak we wszystkich spisach powszechnych, podlegają ochronie tajemnicy statystycznej, a więc mogą być tylko wykorzystywane w ogólnych sprawdzianach statystycznych. Spisem na terenie kraju kierować będzie prezes GUS, na terenie województw oraz powiatów — komisarze spisowi — z reguły wicewojewodowie oraz naczelnicy powiatów lub ich zastępcy. (PAP)

Oburzenie przeciwko kolonialnej polityce Portugalii

Komentator dziennika „Prawda", Jurij Jachontow, pisze we wczorajszym numerze Gazety, iż większość mówców zabierających głos podczas debaty w Komitecie ONZ d.s. Dekolonizacji poświęconej sytuacji na terytoriach znajdujących się pod panowaniem Portugalii, wyraziła oburzenie z powodu kolonizatorskiej polityki Lizbony w Angoli i Mozambiku, a także z powodu bezprawnego okupowania przez wojska portugalskie części niepodległej Republiki Gwinei — Bissau.

Przedstawiciele 20 państw zażądali, aby Portugalia zrezygnowała z roszczeń wobec terytoriów afrykańskich, a jej sojusznicy z NATO przestali jej udzielać pomocy i poparcia.

Zaprzestania haniebnej awantury kolonialnej domaga się od dawna demokratyczne społeczeństwo Portugalii — pisze „Prawda". Ostatnie wydarzenia związane z dymisją szefa sztabu generalnego i jego zastępcy świadczą o wielkich trudnościach i głębokich sprzecznościach, trawiących reżim M. Caetano. Jednak, — jak stwierdza komentator — władze w Lizbonie nadal zamierzają kontynuować swą politykę kolonialną.

Odpowiedzią na taką decyzję Lizbony będzie niewątpliwie nasilenie walki demokratycznych sił Portugalii, większości narodu przeciwko reakcyjnemu kursowi rządu, rozszerzenie ruchu narodowo-wyzwoleńczego w Angoli i Mozambiku oraz w bezprawnie okupowanej części Gwinei — Bissau, a także rosnące oburzenie polityki portugalskich kolonialistów ze strony postępowego społeczeństwa na świecie. (PAP)

Prace komisji po tragicznej katastrofie samolotowej

Komisja prowadząca dochodzenie w sprawie przyczyn katastrofy samolotu Tureckich Linii Lotniczych, w której zginęło 346 osób, uzyskała już wszystkie informacje, zawarte na taśmach w tzw. „czarnych skrzynkach". Przeanalizowano wszystkie dane techniczne, przekazane przez jedną ze „skrzynek" oraz przetłumaczono z tureckiego na francuski rozmowy członków załogi, bezpośrednio poprzedzające moment katastrofy. Rozmowy te zostały zarejestrowane na taśmie drugiej „skrzynki".

Według oświadczeń członków komisji, nie należy oczekiwać, by przedstawiła ona swój raport końcowy na temat przyczyn katastrofy przed końcem br. (PAP)

Światowa kariera „Melexa"

Mielecki „Melex" — polski pojazd elektryczny — stał się rewelacją światową. Dziś jeżdżą nim w Europie zachodniej, Ameryce, Kanadzie i Australii, a ostatnio 60 sztuk tego bardzo wygodnego pojazdu zakupiła także Japonia.

Obecnie „Melex" produkowany jest w dwóch wersjach: golfowej i pasażerskiej. Źródło napędu stanowi silnik elektryczny o mocy około 2 KM, zasilany z czterech, sześciowoltowych akumulatorów. Pozwala to na rozwijanie prędkości 35 km/h. Jednorazowe załadowanie akumulatorów umożliwia jazdę na odcinku do 75 km.

PAP

HUMOR I SATYRA

Bez słów.

Sprostowanie

W korespondencji z Węgier zatytułowanej „Na wielkiej nizinie", która zamieściliśmy w „Głosie" z 17/18 III, znalazł się korektorski błąd. Odpowiednie zdanie powinno brzmieć: „Kiedyś te winnice stanowiły własność n i e o d l e g ł e g o miasta...", a nie — oczywiście — niepodległego, jak mylnie wydrukowano. Przepraszamy.

Rocznie mebli za miliard

WFM — nowy kombinat

Kolejnym etapem dynamizowania rozwoju przemysłu meblarskiego jest tworzenie dużych organizmów gospodarczych, zdolnych do realizacji rosnących zadań. Jednym z pierwszych przejawów tego jest połączenie ostatnio Obornickich i Trzcianeckich Fabryk Mebli w przedsiębiorstwo o nazwie Wielkopolskie Fabryki Mebli w Obornikach. Kombinat objął 14 zakładów z terenu 6 powiatów naszego województwa, których roczna produkcja przekroczy 1 miliard złotych w tym roku wyniesie 1 020 mln. zł., z czego 30 mln. zł. zadeklarowano dodatkowo w czynie 30-lecia).

Nowe przedsiębiorstwo obok dostaw na rynek krajowy, specjalizować się będzie w eksporcie — zwłaszcza do państw zachodnich. Szczególnie takie wyroby, jak szafki młodzieżowe „Tore", zestawy biurowe „Modul", meblościanki i biurka młodzieżowe — mają już ustaloną markę w Szwecji, NRF, Holandii i Finlandii; poważnymi kontrahentami są także ZSRR, Czechosłowacja i Węgry. (bop)

Zmiany organizacyjne

Nowe zadania TKKŚ

Nowy program i statut Towarzystwa Krzewienia Kultury Świeckiej, stał się motorem przebudowy organizacji i dostosowania jej do społecznych potrzeb Polski lat osiemdziesiątych.

Procesy socjalistycznej laicyzacji, narastające stopniowo w okresie 30-lecia, objęły różne środowiska społeczne w mieście i na wsi. Największym wydarzeniem w tym zakresie była laicyzacja szkoły w 1961 r. W miarę postępujących zmian w sytuacji społeczno-politycznej kraju, Towarzystwo podejmowało zadania pracy i ideowo-wychowawczej wśród rodziców i młodzieży.

Największą możliwość skutecznego działania Towarzystwa stwarzają jego ogniwa środowiskowe: robotnicze, studenckie, uczniowskie, rodziców. Postanowiono stosować zróżnicowane metody oddziaływania i zróżnicowane formy uczestniczenia w ruchu laickim. Za najważniejsze zadanie dla szkolnych ogniw rodzicielsko-nauczycielskich uznano zorganizowanie i prowadzenie uniwersytetów dla rodziców.

W dotychczasowej strukturze TKKŚ brakowało ogniw terenowych — osiedlowych, małomiasteczkowych i wiejskich. Terenowe ogniwa TKKŚ, zlokalizowane przy miejscowej placówce kulturalno-oświatowej, współpracujące z komitetami FJN, organizacjami młodzieżowymi i administracją terenową mogą być skutecznym czynnikiem aktywizującym otoczenie i tworzącym świecką, socjalistyczną tradycję obyczajową. Nowe ogniwa powołuje się zgodnie z zasadami statutowymi.

O akcji przebudowy Towarzystwa, powoływaniu nowych ogniw oraz potrzebie tych zmian dla kontynuowania pracy laickiej, ideowo-wychowawczej, mówili uczestnicy międzywojewódzkiej narady prezesów zarządów powiatowych i dzielnicowych TKKŚ, która odbyła się w niedzielę, 17 bm. w Poznaniu. (bg)

Cenne punkty

Stadion im. 22 Lipca okazał się tym razem szczęśliwy dla poznańskich ligowców. Zarówno Warta w sobotę jak i Lech w niedzielę, zdobyły tam komplet cennych punktów i kibice obu drużyn z nieco większym optymizmem mogą patrzeć w przyszłość. Zwycięstwa poznańskich piłkarzy poprawiły nie tylko humory kibiców. Sądzimy, że wpłyną one dodatnio na konsolidację zespołów, gdyż jest to przecież dopiero początek rundy wiosennej i naszych ligowców czeka jeszcze wiele ciężkich spotkań.

W komentarzach po pierwszej rundzie spotkań inaugurujących piłkarską „wiosnę", często podkreślano nieustabilizowaną formę czołowych drużyn, a jedna z gazet sportowych użyła nawet sformułowania, że wszyscy pracują dla Ruchu. Takie same odczucia można mieć również po ostatniej niedzieli ligowej, która przyniosła wiele zaskakujących rezultatów, mogących kibiców, a zwłaszcza grających w Totalizatora Piłkarskiego, przyprawić o „białą gorączkę". Wisła wygrywa bez trudu z warszawską Legią, Górnik przegrywa gładko ze Śląskiem, mistrz Polski Stal Mielec na własnym boisku zaledwie remisuje z szczecińską Pogonią — oto największe naszym zdaniem niespodzianki, jakie zgotowali swym sympatykom piłkarze ekstraklasy.

Nie ma chyba zadowolonej miny również trener Górski, gdyż większość kadrowiczów nie zaprezentowała się z najlepszej strony, a kilku wypadło wprost fatalnie. Do mistrzostw świata jest jeszcze co prawda sporo czasu, ale właśnie rozgrywki ligowe miały dać odpowiedź ludziom odpowiedzialnym za przygotowanie reprezentacji Polski, jacy zawodnicy są najbardziej predestynowani do gry na boiskach NRF. Naturalnie trzeba sobie zdawać sprawę z faktu, iż większość kadrowiczów oszczędzała nogi, mając w perspektywie udział w sparringowych spotkaniach kadry, niemniej od kandydatów do reprezentacji oczekiwaliśmy nieco wyższej formy w ligowych występach.

MACIEJ STABROWSKI

Transmisje w PR i TV

Ruch przed meczem z Feynoordem

Na rewanżowy mecz z Feynoordem wyjedzie do Rotterdamu 16 piłkarzy Ruchu Chorzów: Czaja, Kurowski, Bajger, Ostafiński, Wyrobek, Drzewiecki, Malcher, Kopicera, Maszczyk, Boń, Wira, Hellebrand, Marks, Bula, Herisz i Wasilewski. Niestety nie ma w tym składzie Benigera, którego kontuzja odniesiona w meczu pucharowym z Garbarnią okazała się groźniejsza niż przypuszczano.

Chorzowianie są pełni zapału do gry, w drużynie panuje optymistyczny nastrój przed rewanżem z Holendrami. Wszyscy wiele spodziewają się po powracających do formy Buli i Maszczyku, na których spadnie obowiązek opanowania środkowej części boiska. Również Marks, który w pierwszym meczu z Feyenoordem nie był w najlepszej formie, zapowiada skuteczniejszą grę.

Polskie Radio transmitować będzie przebieg całego spotkania od godz. 20.30 w programie I, a telewizja od godz. 20.20 również w programie I. (o-ask)

W naszym obiektywie

Niewiele pomogło również dyrygowanie liniami obronnymi ŁKS-u. Piłkarze Lecha raz po raz stwarzali groźne sytuacje pod bramką łodzian, w efekcie których padły dwie bramki. Ostateczny wynik spotkania 2:1, i kolejne dwa punkty na korzyść poznańskiej jedenastki.

Międzynarodowy turniej piłki ręcznej

Niewiele czasu pozostało do rozpoczęcia rewanżowej rundy rozgrywek mistrzowskich w piłce ręcznej, która dla zespołów ekstraklasy zaczyna się 30 bm. Dość długa, ze względu na mistrzostwa świata, przerwa, wymaga jednak sprawdzenia formy poszczególnych zawodników.

Właśnie to mieli na uwadze działacze poznańskiego Grunwaldu, organizując w dniach 19—21 bm. międzynarodowy turniej z udziałem silnych drużyn CSRS i NRD.

W rozpoczynającej się dziś w sali przy ul. Marcelińskiej imprezie, zobaczymy m. in. zespoły Vorwaertsu Berlin (o 19.30 zmierzy się z poznańskim Energetykiem) i Strojarne Martina CSRS (o godzinie 18 grać będzie z Grunwaldem).

Turniej potrwa trzy dni, a spotkania rozgrywane będą systemem każdy z każdym. Początek codziennie o godz. 18. (zb)

6 rekordów Polski

6 krajowych rekordów ustanowili pływacy w drugim dniu mistrzostw Polski rozgrywanych w Krakowie. A. Skolarczyk poprawiła rekordy na dystansach 100 m. st. klasycznym — 1.16,7 min. i 200 m. st. zmiennym — 2.33,1 min. Maria Wieczorek ustanowiła nowy rekord seniorek na dystansie 100 m. st. motylkowym — 1.08,7 min. Wśród juniorów M. Gabiec ustanowił nowy rekord na dystansie 200 m. st. motylkowym — 2.11,2 min. Poprawiono także dwa rekordy juniorek. Na 100 m. st. klasycznym M. Wysocka — 1.17,9 min. i na 200 m. st. zmiennym J. Gębka — 2.34,4 min. (PAP)

Przed meczem Lech — ŁKS na Stadionie im. 22 Lipca odbył się ostatni akt plebiscytu „Honorowa Trybuna Trenerów — Wychowawców". Z dziesięciu wyróżnionych trenerów zabrakło jedynie H. Króla, który przebywał wraz z zespołem rugbistów Polonii w Bytomiu. Na zdjęciu powyżej: T. Bodzak, Z. Lipiński, M. Majewska, M. Małkowiak, W. Patan, H. Płotkowiak, R. Stachowski, Z. Szafrański i B. Wiśniewski. Fot. (3) — K Przychodzki

TABELE • TABELE • TABELE

PIŁKA NOŻNA

I LIGA

Szombierki — Gwardia	1:2
Ruch — Zagłębie Sosn.	przełożony
Legia — Wisła	2:0
Śląsk — Górnik	2:0
Lech — ŁKS	2:1
Stal Mielec — Pogoń	0:0
Zagłębie Wałb. — ROW Rybnik	2:1
Odra — Polonia	0:1

1. Ruch	16	25	33—11
2. Stal Mielec	17	22	22—11
3. Wisła	17	22	24—14
4. Górnik	17	20	26—16
5. Legia	17	20	20—12
6. ŁKS	17	19	16—16
7. Śląsk	17	17	14—14
8. Polonia	17	17	15—18
9. Gwardia	17	16	18—18
10. Szombierki	17	16	18—19
11. Lech	17	15	14—18
12. ROW Rybnik	17	15	12—17
13. Pogoń	17	14	14—23
14. Odra	17	13	13—32
15. Zagłębie Wałb.	17	11	9—21
16. Zagłębie Sosn.	16	8	4—22

II LIGA

Arka — Stomil	2:1
Motor — Włókniarz	5:0
Stoczniowiec — Avia	2:0
Gwardia Kosz. — Lechia	1:0
Ursus k/W-wy — Bałtyk	0:2
Arkonia — Hutnik	4:1
Widzew — Zawisza	1:1
Warta — Lublinianka	1:0

1. Motor	16	22	21—8
2. Lechia	16	22	17—7
3. Arka	16	21	15—11
4. Widzew	16	19	20—11
5. Gwardia Kosz.	16	19	14—11
6. Stoczniowiec	16	16	13—10
7. Avia	16	15	15—13
8. Hutnik	16	15	22—25
9. Arkonia	16	15	15—19
10. Stomil	16	15	10—14
11. Ursus k/W-wy	16	14	16—17
12. Bałtyk	16	14	13—16
13. Warta	16	14	9—17
14. Zawisza	16	12	12—18
15. Włókniarz	16	12	8—18
16. Lublinianka	16	11	9—14

KLASA OKRĘGOWA

Polonia Poznań — Włókniarz	1:0
Zagłębie — Warta II	0:1
Calisia — Stella	4:1
Ostrovia — Sparta	1:0
Tur Turek — Polonia Leszno	0:1
Olimpia — Kania Gostyń	4:0
Grunwald — Przemysław	0:0
Błękitni — Prosna	0:2
Lech II — Noteć	3:0
MZKS Rawicz — Obra Kościan	0:2

1. Olimpia	21	36	40—8
2. Polonia P-ń	21	31	28—10
3. Warta II	21	31	30—13
4. Lech II	21	26	29—12
5. Ostrovia	21	25	31—19
6. Przemysław	21	24	28—19
7. Sparta	21	24	21—14
8. Noteć	21	24	29—25
9. Kania	21	22	21—24
10. Zagłębie	21	21	17—19
11. Grunwald	21	20	19—22
12. Calisia	21	19	32—31
13. Polonia Leszno	21	19	25—29
14. Włókniarz	21	18	15—24
15. Błękitni	21	17	21—28
16. Prosna	21	16	15—24
17. MZKS Rawicz	21	14	22—36
18. Obra	21	13	15—33
19. Stella	21	11	16—42
20. Tur Turek	21	9	16—38

KOSZYKÓWKA

I LIGA MĘŻCZYZN

Lublinianka — Legia	78:76 i 84:58
Śląsk — Wybrzeże	97:87 i 95:94
Resovia — Wisła	91:76 i 90:69
Spójnia — Lech	84:67 i 69:70
Polonia — Pogoń	89:70 i 91:83

1. Wisła	32	57	2756—2499
2. Resovia	32	56	2762—2424
3. Śląsk	32	51	2699—2570
4. Wybrzeże	32	50	2942—2646
5. Lech	32	49	2642—2680
6. Legia	32	49	2761—2687
7. Polonia	32	45	2515—2605
8. Pogoń	32	41	2439—2863
9. Lublinianka	32	41	2490—2670
10. Spójnia	32	41	2086—2448

I LIGA KOBIET

Włókniarz — Polonia	47:86 i 52:54
ŁKS — Wisła	64:48 i 52:46
AZS W-wa — Lech	61:80 i 52:51
Spójnia — Olimpia	71:62 i 77:54
AZS P-ń — AZS Lublin	85:56 i 76:64

1. ŁKS	36	64	2574—2162
2. Wisła	36	63	2690—1978
3. Spójnia	36	60	2685—2434
4. Lech	36	58	2639—2295
5. Polonia	36	58	2477—2232
6. AZS Poznań	36	56	2362—2364
7. AZS W-wa	36	55	2272—2327
8. Olimpia	36	49	2344—2598
9. AZS Lublin	36	40	2017—2899
10. Włókniarz	36	37	1793—2564

II LIGA MĘŻCZYZN

Warta — AZS Toruń	112:72 i 109:64
Stal — Gwardia Wr.	71:62 i 70:52
AZS P-ń — AZS Gdańsk	98:80 i 80:70
Górnik — Astoria Byd.	88:74 i 91:53
ŁKS — Zastal Zielona G.	59:52 i 93:49

1. Górnik Wałb.	32	59	2623—2193
2. ŁKS	32	57	2669—2223
3. AZS P-ń	32	54	2582—2381
4. Stal Ostrów	32	49	2357—2424
5. Warta P-ń	30	48	2419—2280
6. AZS Gdańsk	32	44	2485—2239
7. Gwardia Wroc.	30	44	2369—2385
8. Zastal Z. Góra	32	44	2204—2308
9. AZS Toruń	32	38	1995—2542
10. Astoria Bydg.	32	37	2168—2496

Przetargi

Miejski Zarząd Budynków Mieszkalnych w Drezdenku, ul. Krakowska 12 — ogłasza

PRZETARG NIEOGRANICZONY na wykonanie INSTALACJI CENTRALNEGO OGRZEWANIA w nowym budynku mieszkalnym przy ul. Czerwonej Armii 49 w Drezdenku.

Kosztorysowa wartość robót — 165 tys. zł.
Termin wykonania robót do 30 lipca 1974 r.
Dokumentacja do wglądu w biurze MZBM.
Oferty w zalakowanych kopertach należy składać do dnia 25 marca 1974 r. w biurze MZBM.
Otwarcie kopert nastąpi w dniu 30. III 1974 roku o godz. 11.
W przetargu mogą uczestniczyć przedsiębiorstwa państwowe, spółdzielcze i prywatne.
Zastrzega się prawo wyboru oferenta, lub unieważnienie przetargu bez podania przyczyny. 750-K2

PRZEDSIĘBIORSTWO PRODUKCJI POMOCNICZEJ i MONTAŻU BUDOWNICTWA ROLNICZEGO we Wrześni

ZAWIADAMIA,

że reklamacje dotyczące wypłaty z funduszu nagród za rok 1973 przyjmowane będą do dnia 31 marca 1974 roku.

Po tym terminie żadne reklamacje nie będą uwzględniane.

722-K2

Praca Nauka

Tokarza na stałe zatrudnię. Poznań, ul. Paczkowska 10. 23970g

Pomoc domowa do dwojga dzieci (2 i 5 l), docho dząca lub z mieszkaniem — potrzebna. Poznań, Os. Kosmonautów (Winogrady) 4 kl. N m. 149, od godz. 17. 22340g

Lekcje wyrównawcze — utrwalające pod kierunkiem doświadczonych pedagogów (matematyka, język polski — klasa VIII, maturzyści, inni). Mielżyńskiego 19 m. 24, zgłoszenia godz. 19—20. 22165g

Kupno Sprzedaż

Kupię łódź żaglową oraz powiększalnik. Oferty z opisem i ceną „Prasa" — Grunwaldzka 19 dla 23902g

Maszynę do szycia Singer krawiecką — sprzedam. Chłapowskiego 3 m. 3. 23887g

Sadzonki pomidorów — sprzedam. Poznań - Szczepankowo, Porzeczkowa 6. 24218g

Sprzedam platformę 1,5 t, konną, prawie nową, cena do uzgodnienia. Zgoliński, Budziłowo, pow. Września. 348ppr

Samochody

Sprzedam Warszawę 223, stan idealny. Poznań, Głogowska 99 m. 21, w godz. 17—18. 24059g

Sprzedam samochód Warszawę, powózkę — polowczyk, śrutownik, dwa komplety udojowe czeskie i spłuczkę do dojarki krakowskiej. Kandulski, Borzysław, poczta Grodzisk, pow. Nowy Tomyśl. 336p

Sprzedam Wartburga 353. Adres wskaże „Prasa" — Grunwaldzka 19 dla 22062g

Auto Service, Kraszewskiego 30 — wykonuje gwarantowane antykorozyjne zabezpieczenia samochodów — w marcu, kwietniu i maju, bezpłatnie uzupełniamy ubytki antykorozyjne. 19795g

Sprzedam samochód Zastawa 750, w dobrym stanie. Nądnia 7, poczta Zbąszyń, pow. Nowy Tomyśl, Bernard Nowak. 334p

Sprzedam Volkswagena 1200, stan idealny. Gniezno, tel. 15-68. 22296g

Sprzedam Trabanta 601 Combi. Tel. 67-37-23. 23627g

Lokale

Kulturalne spokojne małżeństwo z dzieckiem — członkowie spółdzielni, poszukuje pokoju z c. o. Oferty — „Prasa", Grunwaldzka 19 dla 22811g.

Zamienię pokój z kuchchnią i dozorstwo — na mieszkanie podobne lub 2-pokojowe bez dozorstwa. Oferty „Prasa" — Grunwaldzka 19 dla 23651g

Kulturalny inż. poszukuje pokoju. Oferty „Prasa", Grunwaldzka 19 dla 24045g.

Lokal na zakład krawiecki, kupię, najchętniej dzielnica Grunwald. Pogodna 64 m. 40. 23413g

Nieruchomości

Sprzedam działkę 0,50 ha wraz z zabudowaniem. Sad owocowy 20-letni, ziemia 2 kl. Oferty „Prasa", Grunwaldzka 19 dla 22481g.

Parcelę 960 m², domek gospodarczy 4×3 m, altana 5×3, zabudowa szeregowa, Smochowice, komunikacja miejska, zamienię na samodzielne mieszkanie 2-pokojowe, za dopłatą. Oferty — „Prasa", Grunwaldzka 19 dla 23169g.

Sprzedam parcelę budowlaną w Smochowicach. Adres wskaże „Prasa" — Grunwaldzka 19 dla 22066g

Wille wolnostojące, domy bliźniacze, segmenty, szeregowej budowy, domki nowoczesnej budowy z ogrodami, szklarnie, ogrodnictwa, sadami, w Poznaniu i na peryferiach, poleca i przyjmuje nowe zlecenia — Adamski Poznań, Matejki 33a. 24216g

Dom piętrowy jednorodzinny — sprzedam. Gniezno, Matejki 15. 343p

Sprzedam dom jednorodzinny przy Starołęckiej, wolny. Oferty „Prasa", Grunwaldzka 19 dla 318p.

Kupię dom wolnym mieszkaniem do 80.000 zł Poznaniu. Oferty „Prasa", Grunwaldzka 19 dla 22738g

Zguby Różne

Uczciwy znalazca psa wyżła ostrowłosego, niemieckiego, proszony jest o skontaktowanie się telefoniczne nr 67-11-38. 24068g

Komunikaty

Wielkopolskie Okręgowe Zakłady Gazownictwa w Poznaniu, ul. Grobla 15 — zawiadamiają wszystkich odbiorców energii gazowej, zamieszkałych w Poznaniu, w rejonie ograniczonym ulicami: **Zamenhofa — Zawady — Michała — Warszawska, że w dniu 21 i 22 bm. — przystępują do wprowadzenia w miejsce dotychczasowego gazu miejskiego**

GAZU ZIEMNEGO ZAAZOTOWANEGO.

Gaz ziemny zaazotowany w dniu 21 marca 1974 r. doprowadzony zostanie do całego rejonu, natomiast przystosowania urządzeń gazowych dokonają monterzy WOZG

NIEODPŁATNIE

w ciągu 2 dni wg zawiadomień wywieszonych w klatkach schodowych poszczególnych budynków.

Do czasu przybycia monterów nie należy żadnych urządzeń gazowych eksploatować.

W pierwszej kolejności do spalania gazu ziemnego zaazotowanego przystosowane będą kuchnie gazowe oraz grzejniki wody przepływowej (piece kąpielowe) w następnej kolejności pozostałe urządzenia.

Warunkiem dokonania adaptacji urządzenia gazowego będzie jego dobry stan techniczny. Urządzenia technicznie niesprawne lub wadliwie zainstalowane będą plombowane do czasu usunięcia nieprawidłowości przez użytkownika.

Jednocześnie przypomina się o konieczności stałego utrzymywania nagrzewnic grzejników wody przepływowej (piecy kąpielowych, term) w stanie czystym. Będzie to również warunkowało zamontowanie w tych urządzeniach nowego palnika, przystosowanego do spalania gazu ziemnego zaazotowanego.

W wymienionych dniach wszelkich informacji udziela biuro pod nr telefonu 742-21, wewn. 230, od godz. 7—15, a w soboty od godz. 7—13.

Przypadki szczególne należy zgłaszać telefonicznie do Pogotowia Gazowego, tel. 992 (czynne całą dobę).

W dniach wymiany gazu urządzenia gazowe prosimy utrzymywać w stanie czystym.

2182-K1

Zaginął czarny, podpalany owczarek niemiecki (suczka), jest w leczeniu. Znalazcę proszę o zwrot za wynagrodzeniem. Halina Kaczmarek, Poznań, ul. Rybaki 12 m. 25. 23753g

Warsztat usługowy bezpyłowo cyklinuje parkiety, malowane podłogi — lakieruje. Telefon 67-11-24. 23900g

Przewozy — specjalność przeprowadzki — wykonuje — tel. 436-31. 23563g

Matrymonialne

Samotna, przystojna, wykształcenie średnie, z mieszkaniem w Poznaniu — pozna odpowiedniego pana stanu wolnego, lat 38—46. Cel matrymonialny. Oferty — „Prasa", Grunwaldzka 19 dla 21495gpr.

Dnia 17 marca 1974 r. zmarł były długoletni pracownik i członek naszej Spółdzielni

kol. FLORIAN KWISSA

Żonie i Rodzinie Zmarłego wyrazy głębokiego współczucia składają:

Rady, Zarząd i współpracownicy Spółdzielni Pracy Przemysłu Ludowego i Artystycznego, „Rzeźba i Stolarstwo Artystyczne" w Poznaniu.

2195-K1

W dniu 16. marca 1974 r. zasnęła w Bogu, nasza najukochańsza żona, mamusia, droga,jedyna córka, siostra, synowa, szwagierka, bratowa i ciocia, przeżywszy lat 38, śp.

DANIELA LEONARCZYK
z domu LECH

Pogrzeb odbędzie się 19. III 1974 r. o godzinie 12.30 z kaplicy cmentarnej na Junikowie.

W smutku pogrążeni
mąż i córka z rodziną

24179g

Dnia 16 marca 1974 r. zmarła nagle, opatrzona Sakramentami św., moja najdroższa żona, nasza ukochana matka,, teściowa, babcia, przeżywszy lat 70, śp.

JOANNA JUSKOWIAK
z domu OSTROWSKA

Pogrzeb odbędzie się we wtorek, dnia 19 bm. o godz. 15 na cmentarzu Św. Trójcy w Koźminie.

W smutku pogrążony
mąż z rodziną

Koźmin Wlkp., Poznań. 24105g

W dniu 17 marca 1974 roku zmarła, śp.

KAZIMIERA ZAPOLSKA
z domu GAYDA

Pogrzeb odbędzie się w środę, 20 bm. o godz. 11 na cmentarzu na Junikowie.

Córki z rodziną

Poznań, Grunwaldzka 35b m. 7,
Łacina 3 m. 6. 24138g

W dniu 17 marca 1974 r. zmarł nagle w wieku 52 lat mój najdroższy mąż, nasz najukochańszy ojciec, zięć, brat, szwagier i teść

BOLESŁAW GRZEŚKOWIAK

Pogrzeb odbędzie się w środę, dnia 20 marca br. o godz. 16 na cmentarzu parafialnym w Poznaniu - Starołęce.

W smutku pogrążona
żona z synami, córka z mężem i rodzina

Poznań, ul. Chociszewskiego 22b m. 8.
24127g

Dnia 17 marca 1974 r. zmarła po długich i ciężkich cierpieniach, opatrzona Sakramentami św., moja ukochana matka, teściowa i babcia, przeżywszy lat 72, śp.

MARTA SZCZOTKA
z domu NEUBAUER

Pogrzeb odbędzie się na cmentarzu junikowskim, w dniu 20 bm. o godz. 9.50.

W głębokim smutku pogrążeni
córka, zięć i wnuczki

Poznań, ul. Chociszewskiego 52 m. 8.
24143g

---

† Dnia 16 marca 1974 r. zmarł, opatrzony Sakramentami św., mój kochany mąż, najdroższy ojciec, teść i dziadek, śp.

inż. CZESŁAW STEFAŃSKI

Pogrzeb odbędzie się dnia 20 bm. o godzinie 14 na cmentarzu na Miłostowie,

o czym z głębokim żalem zawiadamia
rodzina

Poznań, Rynek Jeżycki 2 m. 4. 24121g

---

† Dnia 17 marca 1974 r. zmarł po ciężkich cierpieniach mój najdroższy mąż, ojciec i dziadek, przeżywszy 71 lat

PIOTR LISIECKI

Pogrzeb odbędzie się dnia 20 bm. o godzinie 11 na cmentarzu w Nietrzanowie.

W głębokim smutku pogrążona
rodzina

Szlachcin — Poznań. 24145g

---

† Z głębokim smutkiem zawiadamiamy, że w dniu 17 marca 1974 r. rozstał się z tym światem, przeżywszy lat 87, śp.

MICHAŁ MIKOŁAJ DZIUBLICKI

odznaczony Krzyżem Oficerskim Orderu Odrodzenia Polski, uczestnik ruchu oporu w czasie okupacji.

Pogrzeb odbędzie się na cmentarzu junikowskim, dnia 20 marca 1974 r. o godzinie 9.15.

Rodzina

24206g

---

† Dnia 17 marca 1974 r. zmarła opatrzona Sakramentami św., nasza ukochana i troskliwa żona, mamusia, teściowa i babcia, przeżywszy lat 69, śp.

JANINA ANDRZEJCZAK
z domu KILKOWSKA

Wyprowadzenie zwłok do kościoła farnego we Wrześni, nastąpi w środę, dnia 20 bm. o godz. 14.
Pogrzeb godz. 15.30 na cmentarzu komunalnym.

W głębokim żalu pogrążony
mąż z rodziną

Września, Obr. Stalingradu 26. 24096g

---

† Z głębokim żalem zawiadamiamy, że dnia 17 marca 1974 r. odeszła od nas na zawsze w wieku 52 lat, nasza najukochańsza, niezastąpiona, najtroskliwsza, nigdy niezapomniana mateczka, jedyna radość naszego życia, śp.

JADWIGA KŁOS

Pogrzeb odbędzie się dnia 20 bm. o godzinie 14 na cmentarzu górczyńskim.

W nieutulonym bólu pogrążeni
synowie z rodziną

24152g

---

† Dnia 16 marca 1974 r. zmarł, opatrzony Sakramentami św., nasz ukochany ojciec, teść, dziadek i pradziadek, przeżywszy lat 78

LUDWIK LIBERA
powstaniec wielkopolski,

odznaczony Krzyżem Kawalerskim Orderu Odrodzenia Polski i Krzyżem Powstańczym.

Pogrzeb odbędzie się dnia 19 bm. o godzinie 9.45 na cmentarzu junikowskim.

W głębokim smutku pogrążona
rodzina

24104g

Z głębokim żalem zawiadamiamy, że dnia 16 marca 1974 r. zmarł nagle mój ukochany mąż, nasz troskliwy ojciec, teść i dziadek, przeżywszy lat 56, śp.

KONRAD SEMKŁO

Pogrzeb odbędzie się we wtorek, dnia 19 bm. o godz. 15 w Sierakowie.

W smutku pogrążona
żona z rodziną

Sieraków — Rynek 3. 24115g

---

† Dnia 16 marca 1974 r. zmarła po długich cierpieniach nasza kochana matka, teściowa, siostra i babcia, śp.

GERTRUDA LINKE

Pogrzeb odbędzie się w środę, dnia 20 bm. o godz. 13 na cmentarzu junikowskim.

Strapiona
rodzina

Poznań, Nad Potokiem 15 m. 3. 24107g

---

† Dnia 17 marca 1974 r. zmarł w wieku lat 61 mój kochany mąż, nasz drogi ojciec, teść i dziadek

WITOLD SOPOČKO
emeryt PKP

Pogrzeb odbędzie się w środę, 20 bm. o godz. 16 na cmentarzu w Puszczykowie.

W smutku pogrążona
rodzina

24114g

---

† Dnia 17 marca 1974 r. zmarła w Bogu nasza kochana matka, teściowa, babcia i prababcia

LUDWIKA HIBNER
z domu PALUSZYŃSKA

Pogrzeb odbędzie się dnia 20 bm. o godzinie 11.55 z kaplicy cmentarnej na Junikowie.

Rodzina

Poznań, Roosevelta 2.

Prosimy o nieskładanie kondolencji.

24122g

---

† Z głębokim żalem zawiadamiamy, że dnia 17 marca 1974 r. zmarł po długiej chorobie, opatrzony Sakramentami św., mój najdroższy mąż, nasz ukochany, troskliwy ojciec, dziadek, przeżywszy lat 73

FRANCISZEK BOTA
por. rez., oficer Armii Poznań,

odznaczony Medalem Za Warszawę i Medalem Zwycięstwa i Wolności 1945 r., b. więzień polit. obozów koncentracyjnych Żabikowo i Neuengamme, członek ZBoWiD

Pogrzeb odbędzie się w Poznaniu, w środę, dnia 20 bm. o godz. 13.40 na cmentarzu junikowskim.

W smutku pogrążeni
żona, córki, zięciowie, wnuki i brat

Prosimy o nieskładanie kondolencji.

Kwilcz, pow. Międzychód,
Poznań, Paryż. 24106g

---

† W pierwszą bolesną rocznicę śmierci mojej ukochanej żony, naszej najdroższej mamy

HELENY MROCZYŃSKIEJ

odbędzie się msza św., dnia 21 marca br. o godz. 18.30 w kościele O. O. Salezjanów, przy ul. Wronieckiej,

o czym zawiadamia krewnych i znajomych

mąż z rodziną

24005g

---

† Dnia 16 marca 1974 r. zmarła, opatrzona Sakramentami św., nasza najukochańsza mamusia, teściowa, babcia, przeżywszy lat 74, śp.

MARIA KRETSCHMER
z domu PTAK

Pogrzeb odbędzie się dnia 19 bm. o godzinie 10 na cmentarzu w Bojanowie.

W ciężkim smutku pogrążona
rodzina

Poznań, Os. Rzeczypospolitej 40 m. 3.
24119g

---

† Dnia 17 marca 1974 r. zasnęła w Bogu po ciężkiej chorobie moja najdroższa żona i nasza ukochana matka

STANISŁAWA GÓRECKA
z domu TOMCZAK

Pogrzeb odbędzie się dnia 20 bm. o godzinie 14.15 na cmentarzu junikowskim.

W głębokim smutku pogrążeni
mąż, córka, syn i rodzina

Poznań, Grunwaldzka 78 m. 2. 24151g

---

† Z głębokim żalem zawiadamiamy ,że dnia 16 marca 1974 r. zmarł po długich i ciężkich cierpieniach, opatrzony Sakramentami św., najukochańszy mąż, ojciec, teść i dziadek, śp.

JAN WIŚNIEWSKI
przeżył 63 lata

Pogrzeb odbędzie się dnia 19 bm. o godzinie 11.55 na cmentarzu junikowskim.

Pogrążeni w smutku i żalu
żona, synowie, synowe i wnuczki

Poznań, Cicha 3 m. 4. 24084g

---

† W dniu 15 marca 1974 r. zmarł po długich i ciężkich cierpieniach, opatrzony Sakramentami św., nasz najdroższy mąż, ojciec, teść, dziadek i pradziadek, przeżywszy lat 87

WŁADYSŁAW STRÓŻYKIEWICZ
były więzień Fortu VII

Pogrzeb odbędzie się dnia 20 bm. o godzinie 12.30 na cmentarzu junikowskim.

W głębokim żalu pogrążona
rodzina

Poznań, Czechosłowacka 33 m. 11,
dawniej Zielona 2,
Torino — Włochy. 24067g

MARZEC 19 Wtorek	Bogdana, Józefa Słońce: 5.45—17.5'

TEATRY

OPERA — g. 17 Polski Teatr Tańca „Balet Poznański" (występ gościnny).
MUZYCZNY — g. 19 „Pan Zagłoba".
POLSKI — g. 19 „Opowieści lasku wiedeńskiego".
NOWY — g. 17 „Chłopcy z Placu Broni".
MARCINEK — nieczynny.

KINA

KDF MUZA — g. 14 „Droga do Saliny" (fr. 18 l.), g. 16 18 „Bubu z Montparnasse" (wł. 16 l.), g. 20 DKF „Kamera".
KDF PAŁACOWE — g. 14, 15.30 i 20 „Helga" (NRF 14 l.), g. 17.30 — seans zamkn.
APOLLO — g. 10, 12.30, 15, 17.30, 20 „Doktor Popaul" (fr. 16 l.).
BAŁTYK — g. 10, 12.30, 15 17.30, 20 „Węgorz za 300 milionów" (wł. 16 l.).
GONG — g. 10, 12, 16 „Czerwone berety" (pol. 16 l.), g. 18, 20 „Wahadło" (USA 18 l.).
GRUNWALD — g. 17, 19.30 „Raport 36" (kor. 14 l.).
GWIAZDA — g. 10.30, 13, 15.30, 18, 20.15 „Zakazane piosenki" (pol. 14 l.).
KOSMOS — g. 17.30 „Wódz Seminolów" (NRD 11 l.), g. 20 „Śladem czarnowłosej dziewczyny" (jug. 18 l.).
MALTA — g. 15, 17.30, 20 „W kręgu zła" (fr. 16 l.).
MINIATURKA — g. 15.30, 17.30, 19.30 „Audiencja" (fr.-wł. 16 l.).
OLIMPIA — g. 15 „Znakomity piątek" (ang. 16 l.).
OSIEDLE — g. 16, 19 „Desperaci" (węg. 16 l.).
PANCERNIAK — g. 17.30 „Wyzwanie dla Robin Hooda" (ang. 11 l.), g. 20 „Wakacje we czworo" (wł. 18 l.).
PRZYJAŹŃ — nieczynne.
RIALTO — g. 10, 12.30, 15, 17.30, 20 „Królowe Dzikiego Zachodu" (fr.-hiszp.-wł. 14 l.).
RUSAŁKA (Swarzędz) — g. 15, 17, 19.30 „Mrowisko" (węg. 16 l.).
SCALA — g. 16, 19.15 „Walka o Rzym" (fr.-wł.-rum. 14 l.).
TĘCZA — g. 17, 19.30 „Love story" (USA 16 l.).
WARTA — g. 10, 12, 14, 16 „Przygody Robinsona Kruzoe" (radz. 7 l.), g. 18 DKF „Dyskurs" („Libido" — jap.), g. 20 „Drzwi w murze" (pol. 16 l.).
WILDA — g. 10, 12.30, 15.30, 18, 20.15 „Samuraj i kowboje" (fr. 16 l.).
WCZASOWICZ (Puszczykowo) i WRZOS (Mosina) — nieczynne.
WRZOS (Luboń) — g. 18 „Serafino" (wł. 16 l.).

W POZNANIU

FOTOPLASTIKON — g. 13—18 „Fabryka domów na Winiarach" i „Osiedle Przyjaźni na Winogradach".

DYŻURY

SZPITALE: interna, okulistyka, laryngologia, neurologia — ul. Lutycka, chirurgia ogólna — ul. Mickiewicza 2; psychiatria — ul. Szpitalna 29/33.
Pogotowie Ratunkowe dla Poznania (ul. Chełmońskiego 20): wypadki uliczne tel 999: nagłe zachorowania i lżejsze wypadki. tel 66-00-66
Centralny Ośrodek Informacji Medycznej Służby Zdrowia w Poznaniu, tel 989
Miejska Lecznica dla Zwierząt ul. Grunwaldzka 348, tel 672-414 — g. 9—21 (w nocy nagłe wypadki)
Telefon Zaufania — nr 988
Apteki tylko dyżur nocny: Dzierżyńskiego 349, Dąbrowskiego 140/147 Głogowska 107/109 Główna 53, Mickiewicza 22 Mazowiecka 12, Kórnicka 24, Słowiańska, Starołęcka 18 Czynna całą dobę: Marcinkowskiego 11.

RADIO

PROGRAM I: 8.10 Mel. siedmiu stolic; 8.35 Koszaliński konc. rozrywkowy; 9.05 Tańce z różnych epok; 9.30 Radio Praga prezentuje; 9.45 „Pop-corn" i inne przeboje instrum.; 20.08 Muzyka w twoim domu; 10.30 „Sława i chwała" — pow.; 10.40 „Wielkie przeboje — Gilberta Becaud'a"; 11 Non stop polskich mel.; 11.18 Nie tylko dla kierowców"; 11.30 „Koncert przed hejnałem"; 12.25 „Pocałuj mnie, Kasiu" fragm. musicalu Cole Portera; 13 Dla was gramy i śpiewamy; 13.30 „Beatowe kwartety"; 14.05 Z tańcem i piosenka lud. po świecie; 14.35 Żołnierski konc. życzeń; 15.10 Muzyczny omnibus; 15.35 W kręgu jazzu; 16.10 „Leksykon polskiej piosenki"; 16.35 Mel. z Kraju Rad; 17 Radiokurier; 17.20 Włoski konkurs; 18 Muzyka i Aktualności; 18.25 Radiowa kronika muzyczna; 19.15 „Gwiazdy światowych estrad"; 19.45 Rytm, rynek, reklama; 20 NURT (pedagogika) „Niepowodzenia szkolne"; 20.20 Interserwis; 21 Rad. Poradnik Językowy; 21.15 Rytm i piosenka; 22.15 Zespół „Pink Floyd"; 22.30 Studio nowości; 23.10 Jam session; 0.10 Program nocny z Katowic.

WIADOMOŚCI: 5, 6, 7, 8, 9, 10, 12.05, 15, 16, 19, 22, 23, 24, 1, 2, 2.55.

PROGRAM II: 8.35 Mój dom, moje osiedle; 9 Dla klasy IV lic. (j. polski) „Humanizm nieprzekreślony"; 9.30 3 × walc; 9.40 Dla przedszkoli „O wujku czarodzieju" — słuch.; 10 Kto się z czego śmieje; 10.30 Muzyka operowa; 11 „Na przykład Plewa" — fragm. pow.; P. Hamery; 11.20 „3 × tango"; 11.45 Melodie warmińskie; 13 Dla klasy III i IV (wych. muzyczne); 13.20 „3×rock"; 13.35 „Sześć ludzkich istnień" opow.; 14 Więcej, lepiej, taniej; 14.15 Tu Radio — Moskwa; 14.35 Utwory fortepianowe I. Paderewskiego; 15 Program dla dziewcząt i chłopców; 15.40 Zagadki muzyczne; 16 „Urządzanie Ziemi"; 17.25 W trosce o nasze zdrowie; 17.40 Z cyklu: „Postawy i działanie"; 17.50 Radioexpress; 18.05 Chór Chłopięcy i Męski pod dyr. S. Stuligrosza; 18.40 Drogi poznania — aud.; 19 Z nagrań M. Kosza; 19.15 Lekcja j. angielskiego; 19.30 Mag. lit.-muzyczny pt. „Zbliżenia nr 2"; 20.20 Rep. lit. — Portret miasta — Tarnobrzeg; 21 Kwadrans muzyczny K. Stromengera; 21.15 O nich warto posłuchać; 21.55 Rozmowy o wychowaniu; 22.05 „Stołeczne Aktualności Muzyczne"; 22.30 Kalejdoskop kulturalny; 23 „Międzynarodowa Trybuna Kompozytorów — Paryż '73"; 23.40 J. S. Bach: Koncert E-dur na skrzypce i orkiestrę.

WIADOMOŚCI: 3.30, 4.30, 5.30, 6.30, 7.30, 8.30, 11.30, 13.30, 18.30, 21.30, 23.30.

PROGRAM WŁASNY: 16.20 Z muzyki operowej; 19 — Ogólnopolski program stereofoniczny.

PROGRAM III: 8.05 Mój magnetofon; 8.35 W roli głównej J. Laufer; 9 „Homo Faber" — pow. M. Frischa; 9.10 Przeboje na jazzowo; 9.30 Nasz rok 74; 9.45 F. Liszt — Wariacje na temat basso continuo z I części kantaty „Weinen, klagen sorgen, zagen" i z „Crucifixus" z Mszy h-moll Jana Sebastiana Bacha; 10.10 Wirtuozi organów Hammonda; 10.35 Dzień jak co dzień — magazyn; 11.45 „Trucizna królewska" pow.; 12.20 „Dla Uli" — gra Studio Jazzowe PR; 12.25 Za kierownicą; 13 Na kieleckiej antenie; 15.10 Powracająca melodyjka; 15.30 Ślazacy w Teksasie — exodus; 15.45 Wędrowne bluesy po polsku; 16 Mistrzostwa świata w mikrorowkach — „Bela Bartok" — Koncert na Orkiestrę; 16.45 Nasz rok 74; 17.05 „Homo Faber" — pow.; 17.15 Mój magnetofon; 17.40 „Pan na Zamku" — rep.; 18 Skrzypcowe sola J. Muniaka; 18.10 Rozszyfrowujemy piosenki; 18.30 Polityka dla wszystkich; 18.45 Laureaci festiwali „Jazz nad Odrą"; 19.05 Laureaci krakowskich festiwali piosenki; 19.20 Książka tygodnia — Adolf Muschg „W lecie Zajaca"; 19.35 Muzyczna poczta UKF; 20 Z notatnika melomana — E. T. A. Hoffmann; 20.40 Lekcja j. niemieckiego; 20.55 Przebój za przebojem; 21.25 Szlagiery ze starego kina; 21.40 Na poboczu wielkiej polityki — fel.; 21.50 Balet tygodnia — I. Strawiński — „Ptak Ognisty"; 22.08 Gwiazda siedmiu wieczorów — Joe Dassin; 22.15 Powieść w wyd. dźw. — „Emancypantki"; 22.45 Mistrzowie bel canta; 23.05 Z musicalu do jazzu; 23.50 Śpiewa Severine.

WIADOMOŚCI: 5, 6, 7, 8, 10.30, 12.05, 15, 17, 19, 22.

TELEWIZJA

PROGRAM I: 6.30 — TTR — Wskazówki metodyczne — l. 8; 7 — TTR — Matematyka, l. 43 — Równania i nierówności logarytmiczne; 8.55 — „Szkoła uczuć" odc. III ser. film franc. (kolor); 9.50 — „Oaza w Kara-Kała" dok. film radz. (kolor); 10 — „Siedemnaście mgnień wiosny" — seryjny film TV radz. odc. V; 12 — Dla szkół — Język polski kl. IV lic. T. Różewicz — „Kartoteka"; 13.45 — TTR — Matematyka l. 7 — Równania stopnia pierwszego; 14.30 — TTR — Uprawa roślin l. 6 — Powstawanie i kształtowanie się gleb; 16.30 — Dziennik (kolor); 16.40 — Dla dzieci — Beatrix Potter — „Krawiec i jego kot" — reż. W. T. Stecewicz; 17.05 — Z cyklu „Z ludowej szkatuły" — „Na Spiskiej Ziemi"; 17.35 — Dla młodzieży — „W bliskim planie"; 18 — Dla młodzieży — „Człowiek na miarę naszych czasów" z cyklu — „Konsultacje uniwersytetu 8 milionów"; 18.25 — „Obrachunki sportowe"; 18.45 — Program public.: „Szare na złote — mam pomysł"; 19.10 — Przypominamy, radzimy; 19.20 — Dobranoc i Dziennik (kolor); 20.20 — „Siedemnaście mgnień wiosny" ser. film TV radziec. — ode. V; 21.35 — Wiadomości sportowe; 21.40 — Świat i Polska (kolor); 22.25 — „Feralny dzień" — angielski progr. rozrywk. (z serii „Dave Cash przedstawia...") — (kolor) 22.50 — Dziennik (kolor);

PROGRAM II: 17.25 — „Orbita" — magazyn nauki i techniki krajów socjalistycznych (kolor); 17.50 — Świat w kamerze naszych reporterów — w progr. filmy dokum. prod. polskiej; 18.15 — „Ja gorę" — nowela filmowa TVP; 18.45 — Lekcja 22 języka angielskiego; 19.20 — Dobranoc i Dziennik (kolor); 20.20 — Rozkosze łamania głowy — teleturniej; 20.55 — „Chciałbym być poetą" — recital piosenkarski L. Długosza; 21.20 — 24 godziny — (kolor); 21.30 — Teatr Sensacji — John Boynton Priestley „Zaciemnienie w Gretley"; 22.45 — Język niemiecki — l. 22 powt.

Na budowie „Poloneza"

Na budowie nowego poznańskiego hotelu „Polonez" trwają prace nie tylko wewnątrz gmachu. Porządkuje się również otaczające go tereny.

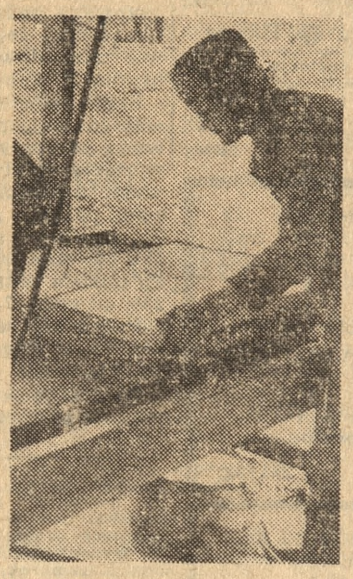

Przycinanie marmurowych płyt, przeznaczonych na okładziny ścienne, odbywa się oczywiście mechanicznie za pomocą specjalnej piły. Przy tym zajęciu widzimy kamieniarza Zbigniewa Kacprzaka z Szydłowieckich Zakładów Kamieniarskich.

Na zdjęciu: pracownicy Szydłowieckich Zakładów Kamieniarskich — Kazimierz Korczak, Marian Zieliński i Stanisław Depo — podczas układania płyt chodnikowych przed hotelem.

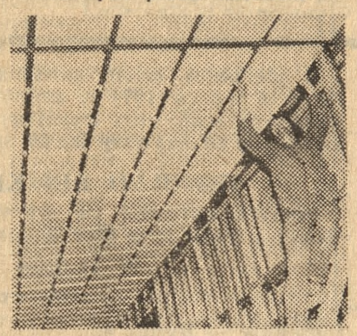

Podczas pobytu naszego fotoreportera na budowie „Poloneza" w sali bankietowej kładziony był strop kasetonowy z drewna. Wykonuje go, jak też całą boazerię, Spółdzielnia Pracy „Rzeźba i Stolarstwo Artystyczne" z ul. Dąbrowskiego 72 a. Na zdjęciu Kazimierz Gulik podczas montażu płyt na suficie. (z)

Fot. (3) — K. Przychodzki

INFORMUJEMY

Dzisiaj: ● Godz. 9 — wydawanie biletów na imprezę artystyczną dla członków I Oddziału Miejskiego Zjednoczonego Związku Emerytów, Rencistów i Inwalidów, ul. Dominikańska 7 ● Godz. 16.50 — wykład dra L. Gomolca nt. „Współpraca ludności polskiej w Poznańskiem z grupami zwiadowców radzieckich w latach 1943—1945" połączony z pokazem fotokopii dokumentów i fotografii dokumentalnej. Uniwersytet Robotniczy ZMS, ul. Nowowiejskiego 29, sala 51 ● Godz. 17 — odczyt doc. dra hab. J. Pfau z NRD pt. „Calculation of the free vibrations of rectangular plates with holes using a difference method". Instytut Matematyki PP, ul. Strzelecka 11, sala 103 ● Godz. 18 — „X Kryterium na pięciolinii". Impreza eliminacyjna do Wielkopolskiej Ligi Beatowej. Sala Błękitna Pałacu Kultury ● Godz. 19 — prelekcja red. B Kaczyńskiego poświęcona Adzie Sari. Klub MPiK, ul. Ratajczaka 39, ▲ — wykład inż. I. Kaczmarka pt. „50 lat działalności Zjednoczenia Polskich Związków Śpiewaczych", sala Towarzystwa Miłośników m. Poznania, Stary Rynek 10.

Wiosenne porządki

Miniona niedziela już tradycyjnie była na trasie warszawskiej dniem pracy społecznej. Mimo porywistego wiatru i kropiącego raz po raz deszczu, liczne zespoły dorosłych i młodzieży porządkowały tereny zielone w okolicach ulicy Warszawskiej. Przy ul. Mogileńskiej pracowała grupa dziewcząt i chłopców z Zespołu Szkół Zawodowych przy Poznańskiej Fabryce Łożysk Tocznych, a trochę dalej pracownicy Fabryki Pomocy Naukowych.

Przedwiośnie jest najlepszym okresem dla prowadzenia prac porządkowych w parkach i na skwerach. Grupy osób z grabiami i innymi narzędziami ogrodniczymi, widzieliśmy w niedzielę w wielu punktach Poznania. Na ul. Gnieźnieńskiej porządkowali trawniki i kwietniki członkowie ZMS z fabryki kosmetyków „Lechia — Pollena". W Lasku Golęcińskim pracowało 300 uczniów Zespołu Szkół Rolniczych na Golęcinie, a na alei Słowiańskiej w niedzielne przedpołudnie w czynie społecznym wzięło udział 450 dziewcząt i chłopców z Liceum nr 9. (tt)

Targowy przekładaniec

Zainteresowanie tegorocznymi targami krajowymi jest duże. Rozprowadzono przeszło 17,5 tysiąca biletów służbowych i zaproszeń, blisko 10 tysięcy kart wstępu oraz 5 tysięcy biletów abonamentowych. W niedzielę, tj. w pierwszym dniu wystawy zwiedzający zakupili w kasach targowych 15 264 bilety. Również wczoraj zanotowano na targach dużą frekwencję — sprzedano 15 039 biletów.

Nic więc dziwnego, że gorące dni przeżywają pracownicy Miejskiego Biura Zakwaterowania, którzy wczoraj w południe dysponowali już tylko niewielką liczbą wolnych pokoi. Chętnych jest co najmniej dwa razy więcej, niż w dni „nietargowe".

Na wysokości zadania stanęła poznańska gastronomia. W hali nr 16 działa jak — co roku — bar szybkiej obsługi „Orkan", w hali 20 „Zorza", w pawilonie 113 „Pierożek". W pawilonach 7, 44, 53 i 55 otwarto bary gastronomiczne, z wyborem ciepłych i zimnych posiłków, a tuż przy głównym wejściu wstąpić można do baru kawowego „Śnieżka". Kawiarnia „Italia" nie wymaga specjalnej rekomendacji, zwiedzający mogą również korzystać z kawiarni „Targowa", w nowym budynku MTP przy ul. Głogowskiej.

Na terenie targów wiele jest także kiosków i bufetów, sprzedających dania garmażeryjne, ryby smażone, kurczaki, kiełbaski, placki ziemniaczane, frytki itp. oraz wózków z kiełbaskami, lodami, napojami, czynne są punkty z wyrobami cukierniczymi.

Zwiedzający mogą również zaopatrzyć się w znaczki pocztowe, widokówki, pamiątki itp. (ask)

TELEWIZJA

Udany film muzyczny z Poznania

Kolejny film, jaki poświęciło TVP Poznańskiemu Chórowi Chłopięcemu (nadany w sobotę o godz. 17.35 w programie II) znacznie różnił się od wszystkich dotychczasowych, z udziałem zespołu Jerzego Kurczewskiego. Nosił bowiem cechy dokumentu, przedstawiającego normalną, codzienną pracę (naukę, próby, wyjazdy, wypoczynek) śpiewających chłopców — uczniów jedynej w kraju szkoły chóralnej i ich kierownika. Wszystko to stanowiło tło dla zaprezentowania interesującego koncertu chóru, choć budzącego pewne zastrzeżenie co do doboru repertuaru. Wiadomo, iż Poznański Chór Chłopięcy (co zresztą w czasie audycji potwierdził dyrygent) specjalizuje się w wykonawstwie muzyki współczesnej. Szkoda przeto, że zabrakło w programie choćby jednej z tych najbardziej charakterystycznych dlań kompozycji („Stabat Mater" Pendereckiego, czy jednego z utworów Koszewskiego), kosztem na przykład motetu Wacława z Szamotuł, wykonywanego przecież przez każdy polski chór.

W sumie obraz, zrealizowany z dużym znawstwem tematu i niezwykle starannie — w kolorze (według scenariusza i w reżyserii Ryszarda Urbana) — udany. (wig)

Galowy koncert uczniów szkół artystycznych

Miły i niezwykle sympatyczny był wczorajszy wieczór w Operze. Podczas galowego koncertu uczniowie szkół artystycznych Poznania zaprezentowali mieszkańcom naszego miasta cząstkę swego dorobku.

Połączona orkiestra szkół muzycznych I stopnia pod dyrekcją Ludwika Kwaśnika pięknie wykonała suitę Tadeusza Bairda „Colas Breugnon". Kantatę Tadeusza Szeligowskiego „Wesele Lubelskie" przedstawili: solistka, orkiestra i chór szkół muzycznych II stopnia i Państwowej Podstawowej Szkoły Muzycznej nr 3, pod batutą Jerzego Kurczewskiego.

Drugą część programu wypełnili uczniowie szkoły baletowej, prezentując dwa układy choreograficzne do muzyki Benjamina Brittena, opracowane przez Conrada Drzewieckiego. Wszystkich młodych wykonawców publiczność nagrodziła rzęsistymi brawami.

Słowa uznania należą się młodzieży liceum plastycznego, której prace wystawiono w operowym foyer.

Impreza potwierdziła raz jeszcze wysoki poziom umiejętności naszej artystycznej młodzieży. (wig)

Echa naszych publikacji

Przeproszenie nie wystarczy

W styczniu br. opublikowaliśmy felieton pt. „Naprawdę niezastąpiona". Wyraziliśmy w nim zdziwienie, iż w przypadku choroby pracowniczki, obsługującej dalekopis w UPT-1, nie ma jej kto zastąpić.

O tymże UPT-1 pisaliśmy w lutym br. Klienta, który informował pracownika poczty o tym, że aparaty telefoniczne w budkach w hallu poczty nie funkcjonują, odesłano do innego okienka.

Odpowiedzi, jakie wpłynęły do redakcji od dyrekcji Obwodowego Urzędu Pocztowo-Telekomunikacyjnego, można sprowadzić do wspólnego mianownika, choć dotyczą różnych spraw. Mimo bowiem, iż przeprasza się klientów za to, że nie mogli skorzystać z dalekopisu, bądź z telefonu, tłumaczenie — dlaczego stało się tak, a nie inaczej — pełne jest asekuracji. Dowiadujemy się np., że tych, którzy chcieliby korzystać z dalekopisu jest w ogóle niezmiernie mało. Co jednak poczta, uczyniła, aby poinformować społeczeństwo o tym, iż ta forma usług jest tańsza od telefonu i telegramu, a także pod wieloma względami praktyczniejsza? Obsługa dalekopisu jest czynnością prostą. Dlaczego więc nie zapewniono zastępstwa w okresie choroby teletypistki?

Co do zepsutego telefonu, rozpocząć by trzeba od stwierdzenia, iż gdzie jak gdzie, ale na tzw. głównej poczcie (UPT-1) wszystkie aparaty powinny być zawsze sprawne. W opisanym przypadku chodziło nam przede wszystkim o sposób załatwienia klienta. Instytucja „kolegi" (odsyłanie do innego okienka, do innej osoby) nigdy nie będzie budzić sympatii. W dodatku, jeśli przyjmujący skargę nie był w danym momencie niczym zajęty.

Specjalizacja jest koniecznością w XX wieku. Nie posuwajmy się jednak do absurdu. Niechże pracownik z okienka 1, 2 lub 5 nie czuje się li tylko pracownikiem tegoż „okienka", ale przedstawicielem instytucji, którą reprezentuje wobec klienta. (ad)

Sklep już otwarty...

W minioną sobotę opublikowaliśmy zdjęcie zamkniętego z powodu choroby personelu sklepu obuwniczego przy ul. Dąbrowskiego (na rożnik Roosevelta). W podpisie pod zdjęcie nie poinformowaliśmy, że placówka ta należy do PSS „Społem". Było to o tyle istotne, iż artykuł, w który wkomponowano zdjęcie dotyczył Wojewódzkiego Przedsiębiorstwa Handlu Obuwiem.

Przy okazji informujemy, że placówka, o której mowa została otwarta już w sobotę. (ad)

Uwaga właściciele psów i kotów!

Miejski Lekarz Weterynarii w Poznaniu informuje, że na terenie Poznania stwierdzono wściekliznę u padłego rudego lisa i rogacza. W związku z tym zakazuje się na obszarze Lasku Dębińskiego w okresie trzech miesięcy wprowadzania i wypuszczania kotów i psów.

O wszelkich zauważonych objawach, mogących wzbudzać podejrzenie wścieklizny, należy niezwłocznie powiadomić Miejskiego Lekarza Weterynarii — ul. Grunwaldzka 248 tel. 67-90-19, 67-24-14, lub najbliższy posterunek MO. (na)

Sygnały czytelników

● O brudnych zaniedbanych klatkach schodowych od miesięcy nie mytych oknach w budynku przy ul. Wronieckiej 10, piszą lokatorzy.

● Kilka lat temu posadzono drzewa akacjowe na ulicy Bohaterów Westerplatte. Zapomniano jednak o przycinaniu gałęzi, usuwaniu tych żółtych i połamanych. Zbliża się wiosna, pora, by zaniedbanie to szybko usunąć.

● Nie odnawiamy mieszkań, bowiem od kilku lat mówi się lokatorom, że właśnie w tym roku będzie kapitalny remont budynku. Tynk spada na głowy, wszędzie brudno, a my czekamy, remontu ciągle nie ma. Chcielibyśmy zatem wiedzieć na który rok znów go przesunięto? — pytają lokatorzy z ul Umińskiego 7.

● Do ciągłych nieporozumień między pieszymi a kierowcami pojazdów dochodzi na ul. Głównej. Otwarto tam nowy pawilon handlowy. Przejścia przez jezdnię nie wytyczono. Kto młody i sprawny jezdnię przebiegnie, natomiast starsze osoby mają z tym duże kłopoty. Kierowcy nie przepuszczają pieszych Wytyczenie pasów sprawę nieco rozwiąże — pisze H. M.

● 28 lutego br około godz. 23.30 na Osiedlu Manifestu Lipcowego wietrzenie mieszkań okazało się niemożliwe. W powietrzu unosił się pisze jedna z lokatorek drażniący, gryzący zapach. Czy fabryki, znajdujące się w pobliżu muszą tak zatruwać powietrze? — pyta lokatorka.

Gazety samoobsługowo

W ubiegłą niedzielę Oddział Rejonowy „Ruchu" Poznań-Wschód, z okazji odbywającego się na Stadionie 22 Lipca meczu piłkarskiego „Lecha" z ŁKS-em, wprowadził eksperymentalnie samoobsługową sprzedaż gazet. Stoisko (widzimy je na zdjęciu) ustawiono na Dolnej Wildzie u wylotu ul. Chwiałkowskiego. Zastępca dyrektora Oddziału Tadeusz Szyler poinformował nas, że efekt eksperymentu był bardzo dobry. Wyłożono na stoisku gazety za 600 zł, przechodnie kupili ich za około 350 zł, sprzedaż odbywała się bez „manka". Organizatorzy chcą przy podobnych okazjach, jak niedzielna, ponawiać próby sprzedaży samoobsługowej, m. in. myślą o zorganizowaniu takich stoisk na dworcu. (z)

Fot. — K. Przychodzki