GŁOS WIELKOPOLSKI

Poznań, czwartek 13 września 1973
Nr 217 (9189)
Wyd. AB Cena 50 gr

Ukazuje się od 16 II 1945

Posiedzenie partyjno-rządowej komisji do spraw inwestycji

12 bm. odbyło się pod przewodnictwem wicepremiera **Jana Mitręgi** kolejne posiedzenie komisji partyjno-rządowej do spraw inwestycji.

Na posiedzeniu omówiono istotne dla dalszego usprawnienia procesu inwestycyjnego zagadnienie skracania cykli dostaw maszyn i urządzeń oraz sprawy doskonalenia systemu generalnego realizatora inwestycji.

Określono konkretne przedsięwzięcia mające na celu usprawnienie pracy dostawców maszyn i urządzeń, co obecnie nabiera zasadniczego znaczenia dla przyspieszania terminów oddawania inwestycji do użytku.

Oceniono postęp prac nad nowelizacją umów o realizacji inwestycji, a zwłaszcza nad przygotowaniem karty gwarancyjnej dla obiektów budowlanych.

Uznano, że konieczne jest przyspieszenie rozwoju bazy produkcyjnej maszyn niezbędnych dla realizacji poszerzonego programu inwestycji modernizacyjnych. (PAP)

Po zamachu stanu w Chile

Powszechne oburzenie i protesty na całym świecie

Tragiczne wydarzenia, jakie rozegrały się w Chile we wtorek 11 września, do głębi poruszyły światową opinię publiczną. Ze wszystkich kontynentów nadchodzą wypowiedzi polityków reprezentujących różne tendencje, partii postępowych i organizacji związkowych, potępiających skrajną prawicę chilijską, która złamała wieloletnie tradycje demokratyczne tego kraju i obaliła legalny rząd ludowy.

Szczególne oburzenie przewrót dokonany w Chile wzbudził w sąsiednich krajach Ameryki Łacińskiej. M. in. prezydenci Meksyku — **Luis Echeverria** i Kostaryki — **Jose Figueres**, potępili sprawców zbrodniczego zamachu stanu. Zapowiedzieli oni też gotowość udzielenia azylu członkom rodziny Salvadora Allende i jego zwolennikom, prześladowanym obecnie przez juntę wojskową. Senat Kolumbii jednogłośnie potępił zamach stanu w Chile, uznając go za zagrożenie demokracji w Ameryce Łacińskiej. Natomiast w krajach latynoskich, w których sprawują władze siły skrajnie reakcyjne, jak np. w Brazylii obalenie postępowego rządu przyjęto z widocznym zadowoleniem.

Przewrót w Chile i tragiczna śmierć Salvadora Allende wywołały masową falę protestów na Kubie, która w ostatnich latach umacniała swe więzy z Ameryką Łacińską, w dużej mierze dzięki inicjatywie rządu Allende w tym kierunku. Naród kubański jest tym bardziej oburzony na poczynania chilijskiej junty wojsko-

Dokończenie na str. 2

O wydarzeniach w Chile piszemy na str. 3.

Narada wiceministrów handlu krajów RWPG

12 bm. rozpoczęła się w Warszawie narada wiceministrów handlu zagranicznego krajów członkowskich RWPG.

Tematem narady są zagadnienia wzajemnej wymiany handlowej i współpracy gospodarczej wynikające z postanowień XXV i XXVII sesji RWPG.

Naradzie przewodniczy wiceminister handlu zagranicznego PRL — **Władysław Gwiazda.** (PAP)

Kukurydziane żniwa

W Wielkopolsce trwają obecnie kukurydziane żniwa. Paszę tę przeznacza się na kiszonki. Ogółem w województwie poznańskim jest do sprzątnięcia tej jesieni około 51 000 hektarów tej rośliny, z tego w samych tylko państwowych gospodarstwach rolnych prawie 36 000 ha. PGR-y przeznaczają na kiszonki kukurydzę z 30 000 ha, resztę pozostawia się jako dodatek do zakiszania innych pasz (liście buraczane, trawy), wtedy kukurydza może stać na polu dłużej. Część kukurydzy przeznacza się na ziarno i sprząta się ją dopiero w październiku. W miniony wtorek na polach Kombinatu PGR Żydowo w powiecie gnieźnieńskim urządzono pokaz zakiszania kukurydzy. W samym gospodarstwie Żydowo prezentowano sposób tradycyjny — pryzmę pokrytą folią i słomą oraz ziemią, a w gospodarstwie Malczewo — olbrzymi kurhan budowany z zielonki, sprzątanej z 60 ha. Na naszym zdjęciu widzimy moment mocznikowania kurhanu kiszonki, aby wzbogacić ją w białko. (emp)

Fot. — K. Przychodzki

O sposobach konserwacji pasz piszemy obszerniej na stronie 6.

Dobiegły końca kongresy kopernikańskie

W Warszawie, Krakowie i Toruniu 12 bm. zakończyły obrady dwa doniosłe kongresy naukowe związane ze światowymi obchodami 500-lecia urodzin Mikołaja Kopernika — Nadzwyczajny Kongres Międzynarodowej Unii Astronomicznej oraz zorganizowane przez Międzynarodową Unię Historii i Filozofii Nauki „Colloquia Copernicana". Uczestniczyli w nich najwybitniejsi uczeni świata z ponad 40 krajów i 5 kontynentów — astronomowie, astrofizycy oraz historycy nauki.

Tematem obradujących w dniach 7—12 bm. w Toruniu Kollokwiów Kopernikowskich był m. in. sposób, w jaki wielkie odkrycie polskiego astronoma i stworzoną przez niego teorię heliocentryczną przyjmowali współcześni mu i jego wielcy następcy — m. in. Galileusz i Kepler. Obradowano nad wpływem teorii heliocentrycznej na rozwój nauk ścisłych i społecznych. Omówiono historyczne tło astronomii Kopernika. Najdonioślejszym punktem obrad historyków nauki było sympozjum „Człowiek i kosmos".

Tematem ostatnich sympozjów Nadzwyczajnego Kongresu MNA, obradujących w Warszawie i Krakowie, była konfrontacja teorii o powstaniu — budowie i rozwoju wszechświata z danymi obserwacyjnymi oraz późne stadia ewolucji gwiazd. Poruszano na nich m. in. zagadnienia „antyświatów" i „antymaterii" oraz procesy zachodzące we wnętrzu gwiazd po wyczerpaniu się „paliwa" termojądrowego wodoru i helu.

*

W środę w siedzibie Ogólnopolskiego Komitetu Frontu Jedności Narodu odbyło się spotkanie prof. Emila Džakowa przewodniczącego bułgarskiego komitetu obchodów kopernikowskich, znanego bułgarskiego fizyka-elektronika z przedstawicielami polskiej kultury i sztuki oraz z dziennikarzami.

Na zakończenie spotkania przewodniczący OK FJN — prof. Janusz Groszkowski — wręczył bułgarskiemu uczonemu medal kopernikowski. (PAP)

Wręczenie dorocznych nagród PISM

W Polskim Instytucie Spraw Międzynarodowych odbyła się 12 bm. uroczystość wręczenia dorocznych nagród PISM za najlepsze prace naukowe i popularno-naukowe z zakresu współczesnych stosunków międzynarodowych — opublikowane w 1972 r. Na uroczystość przybyli: członek Biura Politycznego KC PZPR, minister spraw zagranicznych — **Stefan Olszowski,**

Nagrody wręczył przewodniczący jury prof. **Zbigniew Resich.**

Składając serdeczne gratulacje laureatom, Stefan Olszowski zaakcentował wagę prac naukowych o charakterze politycznym i ideologicznym z dziedziny współczesnych stosunków międzynarodowych dla całokształtu życia umysłowego.

PAP

W Poznaniu

Międzynarodowe spotkanie pisarzy

W atmosferze wielkiego wydarzenia kulturalnego rozpoczęły się wczoraj w Poznaniu, w gmachu Prezydium WRN, 3-dniowe obrady twórców literatury fantastyczno-naukowej z krajów socjalistycznych. W tym międzynarodowym spotkaniu — odbywającym się w Roku Kopernikowskim — biorą także udział filmowcy, krytycy, wydawcy, działacze kulturalni, dziennikarze.

Na inaugurację zjazdu pisarzy z Polski, Czechosłowacji, Bułgarii, NRD, Rumunii, Węgier i Związku Radzieckiego przybyli m. in.: zastępca kierownika Wydziału Kultury KC PZPR — **Edmund Makuch**, sekretarz KW PZPR w Poznaniu — **Bogdan Gawroński**, wiceminister kultury i sztuki — **Tadeusz Kaczmarek**, przewodniczący Prezydium WRN — **Tadeusz Grabski** oraz wiceprzewodniczący Prezydium Rady Narodowej Poznania — **Zbigniew Kmieciak.** Otwarcie zjazdu dokonał prezes Poznańskiego Oddziału ZLP — **Gerard Górnicki.**

Poznańskie spotkanie służy nie tylko współpracy twórców literatury fantastycznej z różnych krajów. Jest ono także formą popularyzowania gatunku science fiction (zjazdowi towarzyszą wystawy, projekcje filmowe, spotkania, obrady międzynarodowego jury) oraz ma wytyczyć kierunki rozwoju tej literatury.

W pierwszym dniu referaty wygłosili: **Czesław Chruszczewski, Elka Konstantinowa** (Bułgaria) i **Ladislav Fuks** (CSRS). Uczestnicy zjazdu zwiedzili też Poznań i obejrzeli w Operze inauguracyjny program Polskiego Teatru Tańca **Conrada Drzewieckiego.**

W sali obrad międzynarodowego zjazdu pisarzy w Poznaniu, inauguracyjny referat wygłasza Czesław Chruszczewski.

Fot. — K. Przychodzki

Dzisiaj — w drugim dniu zjazdu — pisarze obradują w Baranowie miejscowości wypoczynkowej położonej nie opodal Poznania. (kos)

Przed Światowym Kongresem Sił Pokoju

We wtorek rozpoczęło się w Moskwie posiedzenie grupy roboczej komisji do spraw współpracy w dziedzinie wychowania i kultury. Grupa ta zgodnie z postanowieniami międzynarodowego komitetu przygotowawczego do Światowego Kongresu Sił Pokoju ma omówić i przygotować projekt referatu wstępnego dotyczącego zagadnień wychowania i kultury, który będzie wygłoszony w październiku br. w toku obrad Kongresu. (PAP)

Kiosko

Otwarcie konferencji GATT

W środę o godz. 5.45 czasu warszawskiego została otwarta w stolicy Japonii trzydniowa konferencja ministerialna państw — sygnatariuszy układu ogólnego w sprawie ceł i handlu (GATT). Biorą w niej udział delegacje 98 państw.

Zadaniem uczestników konferencji jest zatwierdzenie tekstu tzw. Deklaracji Tokijskiej, której projekt przygotowali eksperci GATT w lipcu br., a którego węzłowe punkty nie znajdują aprobaty wielu członków GATT. Podstawową rozbieżność dotycząca powiązania negocjacji handlowych z walutowymi dzieli Stany Zjednoczone i państwa EWG.

Rozmowy chińsko-francuskie

W środę 12 bm. o godz. 8.45 czasu warszawskiego rozpoczęły się w Pekinie rozmowy francusko-chińskie z udziałem delegacji obu państw.

Przewodniczący ChRL, Mao Tse-tung przyjął w środę przebywającego z oficjalną wizytą prezydenta Francji, Georgesa Pompidou.

Nie ogłoszono oficjalnego komunikatu o tym spotkaniu.

Fidel Castro w DRW

Na zaproszenie KC Partii Pracujących Wietnamu i rządu DRW przybyła w środę 12 bm. do Hanoi, z oficjalną wizytą przyjaźni, delegacja Komunistycznej Partii Kuby i Rewolucyjnego Rządu Kuby z I sekretarzem KC KPK i premierem Fidelem Castro na czele.

W drodze do DRW premier rewolucyjnego Rządu Kuby Fidel Castro zatrzymał się na krótko w Delhi. Premier Indii pani Indira Gandhi wydała na jego cześć obiad.

Parafowano protokół układu

W środę rano podpisany został w Vientiane protokół do układu pokojowego z 21 lutego 1973 r. zawartego między rządem vientiańskim a Patriotycznym Frontem Laosu.

Spotkanie Gromyko — Winzer

Minister spraw zagranicznych ZSRR Andriej Gromyko spotkał się w środę z ministrem spraw zagranicznych NRD Otto Winzerem, który przebywał w Moskwie z krótką przyjacielską wizytą.

Ministrowie omówili zagadnienia związane ze stosunkami między ZSRR a NRD oraz problemy międzynarodowe.

Konferencja łącznościowców

12 bm. udał się do Torremolinos w Hiszpanii minister łączności Edward Kowalczyk, który przewodniczy naszej delegacji na obrady konferencji pełnomocników Światowego Związku Telekomunikacyjnego (UIT). Konferencja pełnomocników, będąca najwyższym organem UIT, zwoływana jest co kilka lat.

Malta uznała TRR RWP

Malta uznała Tymczasowy Rząd Rewolucyjny Republiki Wietnamu Południowego.

Decyzję w tej sprawie podjęto w czasie spotkania, na konferencji państw niezaangażowanych w Algierze, premiera Malty z wicepremierem TRR RWP.

Wizyta KC KP Finlandii

Przebywająca w Helsinkach polska delegacja związkowa z przewodniczącym CRZZ Władysławem Kruczkiem na czele złożyła wizytę w Komitecie Centralnym Komunistycznej Partii Finlandii. Rozmowa dotyczyła problemów międzynarodowych oraz sytuacji w obu krajach.

Obrady Commonwealthu

W Londynie rozpoczęła się doroczna konferencja parlamentarzystów państw Commonwealthu, w której bierze udział delegacja z 44 państw. Obecna konferencja jest pierwszą po przystąpieniu Wielkiej Brytanii do EWG.

Uczestnicy spotkania omówią zagadnienie „rozszerzonej" europejskiej współpracy gospodarczej, a także problemy bezpieczeństwa międzynarodowego, polityki imigracyjnej oraz stosunków handlowych w ramach wspólnoty.

Manewry NATO

W środę na obszarze Dolnej Saksonii w NRF rozpoczęły się wielkie manewry wojsk NATO pod kryptonimem „Big Farrow". Są to największe w ciągu ostatnich lat ćwiczenia wojsk NATO. Bierze w nich udział ponad 42 tys. żołnierzy oraz liczne jednostki pancerne i zmechanizowane.

Sesja UNCTAD zakończona

W Genewie zakończyła się XIII sesja Rady d/s Handlu i Rozwoju (UNCTAD). Wzięli w niej udział przedstawiciele 64 państw, w tym delegacje z krajów socjalistycznych. Na sesji rozpatrywano zagadnienia dotyczące handlu międzynarodowego.

Powódź w Sudanie

Sudan nawiedziła katastrofalna powódź. Najbardziej ucierpiała środkowa część kraju, w tym stolica — Chartum. Według pierwszych doniesień co najmniej 40 osób utonęło, a tysiące jest pozbawionych dachu nad głową. W nurtach wody zginęło wiele bydła. Straty materialne są bardzo znaczne.

Harcerskie „Dni gotowości"

Główna Kwatera Związku Harcerstwa Polskiego ogłasza za pośrednictwem Polskiej Agencji Prasowej następujący komunikat:

Uwaga harcerze!

Od dnia 13 bm. trwają dla was, w całym kraju, „Dni gotowości".

Podejmiecie niedługo ważne zadania związane z uczczeniem mijającej w br. 30 rocznicy powstania Ludowego Wojska Polskiego. Waszym obowiązkiem jest noszenie strojów organizacyjnych, słuchanie i oglądanie specjalnych — adresowanych do was — audycji radiowych i telewizyjnych oraz aktywny udział w akcji „Księga czynów LWP". (PAP)

Plenum KW PZPR w Koszalinie

W Koszalinie obradowało wczoraj Plenum KW PZPR. Głównym tematem obrad, w których wzięli udział — kierownik Wydziału Kultury KC PZPR — **Jerzy Kwiatek** i minister kultury i sztuki — **Stanisław Wroński**, był stan kultury w województwie koszalińskim. (PAP)

Sport

GWARDIA — LECH 0:0

Piłkarze poznańskiego Lecha wyspecjalizowali się w remisach. Wczoraj uzyskali kolejny czwarty już wynik nierozstrzygnięty, w tym trzeci bezbramkowy.

A oto pozostałe wyniki spotkań o mistrzostwo I ligi, jakie otrzymaliśmy do chwili zamknięcia numeru: **ŁKS — Zagłębie 2:1, Sosnowiec — Legia 0:1, Szombierki — Śląsk 1:1, ROW — Odra 1:1.**

Po zamachu stanu w Chile

Dokończenie ze str. 1

wej, że zerwała ona stosunki z rządem kubańskim. Ponadto ambasada Kuby w Santiago stała się celem ataku rebelianckich wojsk, które ostrzelały także płynący do Valparaiso statek kubański „Playa Larga" z ładunkiem cukru podarowanego przez Kubę narodowi chilijskiemu. Jak informuje „Prensa Latina", junta aresztowała zatrudnionych w Chile lekarzy kubańskich. Panamerykańskie biuro zdrowia ostro zaprotestowało przeciw tej samowoli junty. Według doniesień agencji AFP z Santiago junta wojskowa postanowiła zerwać stosunki dyplomatyczne z Kubą.

Biuro Polityczne Francuskiej Partii Komunistycznej w ogłoszonej deklaracji wskazuje na bezwzględność, z jaką chilijska reakcja w sojuszu z amerykańskim imperializmem od 3 lat zwalczała konstytucyjny rząd Allende. W wywiadzie radiowym sekretarz generalny FPK **Georges Marchais**, powiedział, że „pucz był ostatnim argumentem prawicy, która zamierzała zmiażdżyć lud".

W Rzymie sekretarz generalny Włoskiej Partii Komunistycznej, **Enrico Berlinguer**, surowo potępił sprawców zamachu w Chile. Podobnej treści oświadczenie złożył w Londynie sekretarz generalny Brytyjskiej Partii Pracy, **Ronald Hayward**.

Także w Nowym Jorku już we wtorek wieczorem postępowa młodzież zorganizowała wiec, wyrażając swoje oburzenie z powodu przewrotu wojskowego w Chile. W czasie wiecu przemawiała m. in. wybitna komunistyczna działaczka murzyńska **Angela Davis**.

W czasie konferencji prasowej w Bonn kanclerz **Willy Brandt** wyraził głębokie zaniepokojenie z powodu obalenia legalnego rządu Chile. W stolicy NRF i w innych miastach tego kraju odbyły się liczne demonstracje na znak protestu przeciw zamachowi stanu w Chile. Rząd Szwecji zareagował zamrożeniem kredytów przyznanych wcześniej rządowi Allende na zakup towarów szwedzkich. Premier Holandii **Joop Den Uyl** w wywiadzie telewizyjnym oświadczył, że wprawdzie nie podzielał socjalistycznych poglądów Allende, jednak fakt obalenia tego demokraty przez terrorystów wywołuje głębokie oburzenie.

W Londynie ogłoszono oświadczenie międzynarodówki socjalistycznej, potępiającej obalenie rządu Allende przez juntę generalską. Z Pragi donoszą o ostrym proteście kierownictwa Światowej Federacji Związków Zawodowych. Wielu uczestników odbywającej się w Tokio konferencji ministerialnej krajów zrzeszonych w GATT przyłączyło się do protestów przeciwko obaleniu demokracji w Chile przez armię. W Brukseli ogłoszono rezolucję protestacyjną Międzynarodowej Konfederacji Wolnych Związków Zawodowych (CISL).

☆

Jak podaje agencja France Presse z komunikatu radiowego chilijskich sił zbrojnych odebranego w Buenos Aires przez korespondenta tej agencji wynika, że w środę była utrzymana przez cały dzień godzina policyjna w Chile. W kraju, nie funkcjonuje transport, a szkoły, fabryki i sklepy są zamknięte. Komunikat nakazuje obywatelom oddanie policji wszelkiej broni palnej w ciągu 48 godzin. Za niezastosowanie się do nakazu grożą poważne sankcje.

W środę nad ranem w pobliżu pałacu prezydenckiego La Moneda w Santiago słychać było strzały Wobec opanowania środków masowego przekazu przez wojsko nie wiadomo, czy armia kontroluje całkowicie sytuację w kraju.

Junta wojskowa ogłosiła komunikat, w którym oficjalnie informuje, że patrol wojskowy znalazł w pałacu prezydenckim zwłoki prezydenta Salvadora Allende. Junta potwierdziła również wiadomość o pogrzebie prezydenta, przeprowadzonym w ścisłej tajemnicy, z udziałem jedynie rodziny. (PAP)

Przed podpisaniem Konwencji Gdańskiej

Walka o czystość Bałtyku ogniwem współpracy państw europejskich

Dzisiaj w Gdańsku, na zwołanej z inicjatywy Polski, wielkiej konferencji dyplomatycznej państw bałtyckich — nastąpi podpisanie konwencji o ochronie rybołówstwa i zasobów żywych Bałtyku. Sygnowana przez przedstawicieli 7 państw reprezentujących w sumie ponad 140 mln ludzi, żyjących wokół tego akwenu konwencja będzie pierwszym międzynarodowym dokumentem prawnym, który w sposób kompleksowy podejmuje problemy ochrony zasobów żywych Bałtyku.

Będzie ona również istotnym ogniwem wieloetapowego procesu walki o czystość tego akwenu, ważnym krokiem na drodze konstruktywnej współpracy państw europejskich o różnych ustrojach społecznych i politycznych. Novum konferencji gdańskiej jest to, że w przeciwieństwie do całej dotychczasowej praktyki prowadziła ona równolegle prace nad tekstem konwencji i szczegółowymi przepisami wykonawczymi.

Konferencja gdańska stała się dobrą platformą całościowego spojrzenia na sprawy Bałtyku — morza, z którego rokrocznie wyławia się ok. 700 tys. ton różnego rodzaju ryb i którego zasoby obliczane są na blisko 4 mld ton.

Nie wchodząc w przepisy szczegółowe konwencji można i warto wspomnieć o takich ustaleniach, jak np. zakaz połowów niektórych gatunków ryb, przede wszystkim jesiotrowatych. W niektórych państwach zakazy takie już obowiązują. Chodzi więc obecnie o wprowadzenie ich przez pozostałe kraje bałtyckie. Innym — tylko pozornie mniej ważnym ustaleniem — jest uzgodniony wspólnie wymiar oczek sieci rybackich. Ma on na celu ochronę narybku przed nieracjonalnym odłowem. Niemałe znaczenie mieć będą także wspólne decyzje, dotyczące okresów ochronnych dla poszczególnych gatunków ryb.

*

Jak dowiaduje się dziennikarz PAP, w uroczystości podpisania Konwencji Gdańskiej, która odbędzie się w salach gdańskiego ratusza, wezmą udział przedstawiciele rządów państw-uczestników konferencji dyplomatycznej poświęconej problemom Bałtyku.

*

Środa 12 bm. była przedostatnim dniem obrad konferencji dyplomatycznej w Gdańsku. Tego dnia na sesji plenarnej zaaprobowano ostateczny tekst konwencji. Sesja przyjęła również projekt aktu końcowego konferencji oraz dokumenty i rezolucję opracowane przez komitet do spraw rybołówstwa.

Ważnym ustaleniem przyjętym na środowej sesji konferencji jest rozszerzenie zasięgu terytorium konwencji poza ramy proponowane poprzednio przez niektóre państwa. W ostatecznej wersji konwencja obejmować będzie również wody cieśnin duńskich i jej pełny tytuł będzie brzmieć: Konferencja o rybołówstwie i zachowaniu żywych zasobów Bałtyku i Bełtów.

Podpisanie konwencji w dniu 13 bm. poprzedzi uroczysta sesja konferencji. (PAP)

Nie ma pobłażania dla społecznych pasożytów

Wniosek I prezesa Sądu Najwyższego

Jak dowiaduje się dziennikarz PAP, I prezes Sądu Najwyższego zwrócił się do Izby Karnej SN o podjęcie przez skład siedmiu sędziów tej Izby uchwały, precyzującej, jakie warunki osobiste i przejawy sposobu życia sprawcy przestępstwa należy uznać za charakteryzujące go jako osobę prowadzącą pasożytniczy tryb życia i powodujące zaostrzenie wobec niego wymiaru kary.

Wniosek I prezesa SN podkreśla, że w przeważającej liczbie przypadków pasożytnictwo społeczne pozostaje w kolizji z prawem. Ponad połowa włamań do obiektów prywatnych, oszustw, oraz blisko połowa włamań do placówek uspołecznionych, kradzieży, rabunków i wymuszeń rozbójniczych popełniana jest przez osoby prowadzące pasożytniczy tryb życia.

We wniosku I prezesa SN stwierdza się, że należy traktować jako okoliczność obciążającą fakt popełnienia przestępstwa przez osobę, która uporczywie uchyla się od wykonywania pracy, a nie kontynuuje nauki, czerpiąc przy tym środki utrzymania z dokonywania przestępstw albo w inny sposób, sprzeczny z zasadami współżycia społecznego.

W razie niewątpliwego ustalenia, że sprawca przestępstwa prowadzi pasożytniczy tryb życia, sąd powinien potraktować to jako okoliczność przemawiającą za zaostrzeniem kary, tak co do jej rodzaju jak i wymiaru. W przypadku sprawców, którzy prowadzą pasożytniczy tryb życia szczególnie uporczywie, sąd powinien rozstrzygnąć już w wyroku o wykonaniu kary wobec takich sprawców w zakładzie karnym o zaostrzonym rygorze.

Wniosek I prezesa SN wychodzi naprzeciw postulatowi opinii publicznej, która niejednokrotnie dawała wyraz swemu oburzeniu wobec przejawów pasożytnictwa społecznego i żądała podjęcia skutecznych środków zaradczych. Osoby, prowadzące taki tryb życia muszą się liczyć z tym, że ten fakt wpłynie na zaostrzenie kary orzekanej za popełnione przestępstwo.

PAP

Minister Obrony Narodowej z wizytą na poligonie

Na jednym z poligonów Warszawskiego Okręgu Wojskowego odbywają się ćwiczenia taktyczne. W trudnym terenie i przy nie zawsze sprzyjających warunkach atmosferycznych oficerowie, chorążowie, podoficerowie i szeregowcy doskonalą swój kunszt bojowy.

Niektóre elementy zajęć obserwował minister obrony narodowej — gen. broni **Wojciech Jaruzelski**. Towarzyszyli mu m. in.: wiceminister obrony narodowej, główny inspektor szkolenia — gen. dyw **Eugeniusz Molczyk**, szef Głównego Zarządu Politycznego WP — gen. dyw. **Włodzimierz Sawczuk**.

Ćwiczenia charakteryzowały się złożonością sytuacji taktycznej. Były m. in. szkołą podnoszenia poziomu wyszkolenia bojowego żołnierzy — powołanych z rezerwy.

Minister Obrony Narodowej w rozmowach z rezerwistami interesował się ich pracą w cywilu oraz warunkami bytowymi. (PAP)

POGODA

Zachmurzenie umiarkowane, miejscami przejściowo duże z lokalnymi opadami przelotnymi. Temp. maksymalna od 12 st. na północnym wschodzie, do 16 st. w dzielnicach centralnych i 18 st. na południu. Wiatry umiarkowane porywiste z kierunków północno-wschodnich i zachodnich.

Dzisiejszy serwis informacyjny opracowała Bogna Wojciechowska

Cholera we Włoszech nadal atakuje

Z Włoch nadchodzą znów niepokojące informacje o rozszerzaniu się epidemii cholery. Najwięcej wypadków zachorowań notuje się nadal w Neapolu oraz Bari.

Służba zdrowia doradza mieszkańcom Neapolu, aby poddali się powtórnemu szczepieniu profilaktycznemu. W mieście tym w ciągu ostatnich 24 godzin zanotowano 53 nowe przypadki zachorowań lub podejrzeń o tę chorobę, z tego 6 przypadków zostało potwierdzonych. W ciągu ostatnich 2 tygodni w Neapolu zmarło na cholerę 15 osób.

W prasie włoskiej nadal publikuje się krytyczne artykuły o warunkach higienicznych panujących w wielu miastach południowej części Włoch. Obiektem krytyki są władze lokalne. Stwierdza się m. in., że z powodu tych antyhigienicznych warunków we Włoszech notuje się każdego roku 11 tys. zachorowań na tyfus. (PAP)

Przyczyny katastrofy pod Kielcami

Komunikat komisji rządowej

Jak informuje rzecznik prasowy rządu — komisja rządowa powołana przez prezesa Rady Ministrów do ustalenia przyczyn katastrofy kolejowej, która miała miejsce w nocy z 26 na 27 sierpnia br. pod Kielcami, pomiędzy stacjami Wolica i Sitkówka — Nowiny, zakończyła prace i przedłożyła sprawozdanie. Pracom komisji przewodniczył wicepremier Kazimierz Olszewski.

Komisja, na podstawie wizji lokalnej i rozmów przeprowadzonych na miejscu wypadku, a także materiałów Generalnej Prokuratury i komisji dochodzeniowej Ministerstwa Komunikacji stwierdziła, że bezpośrednią przyczyną katastrofy było najechanie przez pociąg osobowy relacji Zakopane — Warszawa na wagony towarowe, które oderwały się od wcześniej jadącego po tym torze pociągu towarowego.

Ustalono, że od tego pociągu oderwało się 20 wagonów. W wyniku działania urządzeń hamulcowych pociąg zatrzymał się. Pomocnik, wysłany przez maszynistę dla sprawdzenia przyczyn nagłego zahamowania pociągu, nie dopełnił podstawowych obowiązków, a mianowicie: nie ustalił rzeczywistej przyczyny hamowania; nie upewnił się, czy ma do czynienia z faktycznie ostatnim wagonem prowadzonego pociągu, na którym zawsze umieszczane są czerwone światła sygnalizacyjne.

Pomimo to zamknął kurek przewodu powietrznego umożliwiając dalszą jazdę pociągu. Jako domniemaną przyczynę zatrzymania podał maszyniście umyślne zahamowanie pociągu przez osobę postronną, która — jak sądził — w ten sposób chciała wysiąść z pociągu towarowego. Maszynista przyjął tę wersję i ruszył z pierwszą częścią pociągu, pozostawiając niezabezpieczoną drugą część na szlaku.

Pociąg towarowy w niepełnym składzie i pozbawiony sygnałów końcowych, minął posterunek blokowy Radkowice. Dyżurny ruchu na tym posterunku, pomimo braku pewności czy pociąg przejechał z sygnałami końcowymi, nie dopełnił nakazanych w takich przypadkach czynności i umożliwił wpuszczenie na szlak następnego pociągu, tj. pociągu osobowego z Zakopanego do Warszawy.

Drużyna pociągu osobowego, prowadząc go po łuku, przy ograniczonej widoczności, zbyt późno dostrzegła przeszkodę na torze. Zastosowano nagłe hamowanie pociągu, co jednak nie zapobiegło wypadkowi. Pociąg osobowy wpadł z szybkością ok. 80 km/godz. na pozostawione wagony towarowe, ta rasując po zderzeniu również skrajnie sąsiedniego toru.

W katastrofie zginęło 14 osób, a 19 zostało rannych. Zniszczeniu uległa lokomotywa elektryczna, rozbite zostały dwa wagony w pociągu osobowym oraz dwa wagony towarowe.

Wstępna ocena przyczyn wypadku wskazuje, że drużyna pociągu towarowego oraz dyżurny ruchu z Radkowic przy wykonywaniu podstawowych obowiązków służbowych naruszyli w sposób karygodny zasady dyscypliny. Badanie krwi u tych pracowników nie wykazało obecności alkoholu. W stosunku do wymienionych pracowników kolei prokurator generalny wszczął postępowanie.

Komisja rządowa ustaliła, że przykładną postawę zajęła drużyna pociągu osobowego. Natychmiast po katastrofie osłoniła z dwóch stron miejsce wypadku, aby zapobiec kolejnemu niebezpieczeństwu. Dzięki temu został w porę zatrzymany nadjeżdżający na zatarasowany sąsiedni tor pociąg pospieszny z Warszawy do Zakopanego.

Drużyna pociągu osobowego, bezpośrednio po wypadku, zorganizowała przy pomocy pasażerów szybką i sprawną akcję ratunkową. W akcji tej wyróżnili się obywatelską postawą i ofiarnością pasażerowie pociągu: **Jan Bogdan Sawicki** ze Skierniewic, sierżant WP **Stanisław Bichajło**, st. szeregowy WP **Adam Kalisz**, **Marian Piekielniak** z Warszawy, konduktorzy pociągu osobowego **Julian Mędza** i kontuzjowany w wypadku **Władysław Bareja**.

Stwierdzono, że w możliwie najkrótszym czasie po katastrofie ofiarom wypadku została udzielona pomoc lekarska. Na wyróżnienie zasługuje zwłaszcza postawa pracowników społecznej i kolejowej służby zdrowia, a także kolejowego pogotowia technicznego.

Resort komunikacji otoczył troskliwą opieką rannych oraz rodziny ofiar katastrofy. Udzielono im pomocy materialnej. Poza przyznaniem odszkodowań i rent Ministerstwo Komunikacji, w porozumieniu z rodzinami, ustala inne formy pomocy, jak np. w uzyskaniu zatrudnienia, leczeń sanatoryjnych, kształcenia w szkołach kolejowych itp.

☆

Komisja rządowa opracowała i przedłożyła wnioski dotyczące poprawy bezpieczeństwa na kolei. Zmierzają one przede wszystkim do bezzwłocznego podniesienia dyscypliny służbowej pracowników kolei i polepszenia organizacji pracy.

Za niezbędne uznano podniesienie wymagań wobec średniego i wyższego nadzoru oraz kierownictwa jednostek kolejowych. Szczególną uwagę postanowiono zwrócić na konsekwentne stosowanie zasady jednoosobowego kierownictwa i odpowiedzialność zwierzchników wszystkich szczebli za organizację i dyscyplinę pracy.

Minister Komunikacji wyciągnie konsekwencje służbowe w stosunku do osób winnych tolerowania zaniedbań, które przyczyniły się do katastrofy pod Radkowicami, a także zaostrzy sankcje wobec zwierzchników służbowych i nadzoru za dopuszczanie do zagrożenia bezpieczeństwa, obecnie i w przyszłości.

Komisja rządowa stwierdziła, iż konieczna jest konsekwentna realizacja programu inwestycyjnego oraz modernizacji taboru i urządzeń kolejowych, zwłaszcza zaś związanych z ruchem pociągów.

Minister Komunikacji będzie przedstawiał Prezydium Rządu co miesiąc aż do odwołania, informacje o stanie bezpieczeństwa ruchu na PKP. (PAP)

KRONIKA DNIA

Wypoczynek po pracy i nauce

Wczoraj w Domu Kultury HCP odbyło się plenarne posiedzenie ZW ZMS poświęcone organizacji czasu wolnego młodzieży.

Cztery zespoły problemowe omówiły działalność wielkopolskiej organizacji ZMS w zakresie upowszechniania kultury, krzewienia sportu, turystyki i rekreacji oraz organizacji czasu wolnego na terenie osiedli mieszkaniowych. Dyskutanci wysoko ocenili działalność zarządów zakładowych ZMS, decydującą o powodzeniu realizacji programu kulturalnego.

Za sprawę bardzo pilną uznano zintensyfikowanie działalności Związku wśród młodzieży w jej miejscu zamieszkania. Do zadań zarządów osiedlowych ZMS należałoby organizowanie i rozwijanie inicjatywy młodzieży w celu rozwiązywania własnymi siłami potrzeb kulturalnych i sportowych. (nicz)

Międzynarodowa wystawa „Osieki-73"

W salonie wystawowym Biura Wystaw Artystycznych w Koszalinie otwarto 12 bm. wystawę obrazującą dorobek artystyczny uczestników tegorocznego międzynarodowego pleneru malarskiego i teoretyków sztuki „Osieki-73". W wystawie biorą m. in. udział artyści — plastycy ze Związku Radzieckiego, CSRS, Danii i Czechosłowacji. (PAP)

Konferencja prawników

W Warszawie rozpoczęła się 12 bm. międzynarodowa konferencja naukowa pt. „Formy państwa socjalistycznego", zorganizowana przez Instytut Nauk Prawnych PAN.

Biorą w niej udział naukowcy z Bułgarii, Czechosłowacji, Jugosławii, NRD, Rumunii, Węgier, Związku Radzieckiego oraz przedstawiciele polskiej nauki prawa z INP PAN i ośrodków uniwersyteckich.

PAP

Nowy podsekretarz stanu w Ministerstwie Rolnictwa

Na wniosek ministra rolnictwa prezes Rady Ministrów mianował inż. **Alfreda Jaśkowiaka** podsekretarzem stanu w Ministerstwie Rolnictwa.

PAP

Balet Poznański wchodzi na scenę

O interesującym, ambitnym przedsięwzięciu organizacyjno-artystycznym, jakim stało się w Poznaniu powołanie Polskiego Teatru Tańca Baletu Poznańskiego pod dyrekcją Conrada Drzewieckiego, głośno już w całym kraju. Piękne tradycje poznańskiej Szkoły Baletowej, z której wywodzą się wszyscy członkowie nowego teatru, oraz wspaniały dorobek artystyczny Conrada Drzewieckiego, który już od 10 lat pracuje w Poznaniu, zapowiadają duże wydarzenia artystyczne na baletowej scenie.

Wczoraj w Sali Renesansowej Poznańskiego Ratusza odbyło się miłe spotkanie, podczas którego cały zespół teatru — w obecności licznie przybyłych tutaj przedstawicieli świata kulturalnego miasta i wielu ośrodków w kraju — podziękował władzom miejskim za wielką pomoc w powołaniu do życia nowego zespołu artystycznego, w urządzeniu dla niego pomieszczeń, stworzeniu warunków umożliwiających realizację ambitnych zamierzeń.

Wieczorem na scenie poznańskiej Opery zespół Polskiego Teatru Tańca przedstawił swój inauguracyjny program — wieczór baletowy Beli Bartoka: Serenadę, Divertimento i Cudownego Mandaryna. (kos)

GŁOS WIELKOPOLSKI — Poznań, ul. Grunwaldzka 19. Adres pocztowy: skrytka nr 1074, 60-969 Poznań ■ Redaguje Kolegium: Marian Flejsierowicz (zastępca redaktora naczelnego), Tadeusz Kaczmarek (sekretarz redakcji), Kazimierz Marcinkowski, Wiesław Porzycki (redaktor naczelny), Zbilut Sęk, Zbigniew Szumowski, Jerzy Walasek. ■ Telefony: 600-41 łączy wszystkie działy. Dział łączności z Czytelnikami 657-18. Sekretariat redaktora naczelnego 454-09. Zastępca redaktora naczelnego 657-18. Sekretarz redakcji 648-85. Dział miejski 659-39. Redakcja nocna 430-73 i 453-31. Wydawca: Poznańskie Wydawnictwo Prasowe RSW „Prasa-Książka-Ruch" ■ Biuro Ogłoszeń: ul. Grunwaldzka 19, 60-782 Poznań, tel. 659-16. Za treść i terminowy druk ogłoszeń redakcja nie odpowiada ■ Rękopisów nie zamówionych nie zwracamy ■ Druk: PZG im. M. Kasprzaka — Poznań ■ Prenumerata: wpłaty na miesiąc (17,50 zł), kwartał (52 zł), półrocze (104 zł), rok (208 zł) przyjmują za pośrednictwem blankietów PKO: Przedsiębiorstwo Upowszechniania Prasy i Książki RSW „Prasa-Książka-Ruch", ul. Zwierzyniecka 9, 60-813 Poznań, na konto PKO nr 5-6-151, ponadto listonosze i urzędy pocztowe ■ Indeks nr 35 029. D-8

„Kościuszkowcy-73"

„O szóstej rozkaz natarcia. W pierwszej linii pierwszy batalion pierwszego pułku piechoty. Żołnierze wyskakują z okopów i biegną nieprzerwanie strzelając. Mgła rzednie. Rozpryskuje się w ogniu. Widać sylwetki biegnących. Pochyleni, skaczą przez bruzdy. Coraz bliżej, coraz bliżej linii nieprzyjaciela. I wtedy lawina ognia z pozycji wroga... Żołnierze biegną, pełzną, padają. Ruszają do natarcia następne kompanie, bataliony. Pierwsza linia frontu zdobyta. Za nią druga... Dwa dni trwały śmiertelne zmagania nad Miereją. Nie zszedł z pozycji dwukrotnie ranny strzelec wyborowy Adolf Skotnicki. Mimo odniesionej na początku walki rany prowadził batalion do ataku podporucznik Roman Paziński. Śmierć w płomieniach, ratując dokumenty sztabowe poniosła fizylierka Aniela Krzywoń..."

Nie wiem, czy te akurat słowa, zaczerpnięte z relacji uczestnika bitwy pod Lenino, popłynęła na jednej z wielu harcerskich gawęd podczas tegorocznej akcji letniej. Ale o tych sprawach mówiono na pewno. 15 lipca, w 563 rocznicę sławnego zwycięstwa pod Grunwaldem i zarazem 30 rocznicę przysięgi, złożonej nad Oką „ziemi polskiej, broczącej we krwi, narodowi polskiemu umęczonemu w niemieckim jarzmie" przez żołnierzy I Dywizji im. Tadeusza Kościuszki, jak również 16 sierpnia, w 29 rocznicę bitwy pod Studziankami. To był wkład harcerzy w obchody XXX-lecia Ludowego Wojska Polskiego. Towarzyszyły mu spotkania z żołnierzami i oficerami Ludowego Wojska oraz zdobywanie sprawności obronnych.

Podczas obozu szkoleniowego dla harcerskiej młodzieży wielkopolskich szkół ponadpodstawowych w Mikorzynie, dzięki współpracy z Wojewódzkim Sztabem Wojskowym przez cztery dni instruktorzy obrony cywilnej prowadzili zajęcia dla 356 uczestników obozu, organizując m. in. zdobywanie przez młodzież „Odznaki Sprawności Obronnej". Zdobyło ją 148 osób.

Wśród najciekawszych pamiątek w poznańskim Domu Harcerza — przy ul. Widnej, siedzibie jeżyckiego Hufca ZHP, znajduje się plakietka i urna z ziemią z pól bitewnych pod Lenino, uzyskana za pośrednictwem Wyższej Oficerskiej Szkoły Wojsk Pancernych, noszącej imię tego samego, co jeżycki hufiec, narodowego bohatera, Stefana Czarnieckiego.

Podczas tegorocznego lipcowego obozu w Unieściu koło Mielna szczep harcerski Zasadniczej Szkoły Zawodowej i Technikum Budowlanego z Ostrzeszowa współpracował ze strażnicą WOP. Harcerze uczestniczyli w patrolach dla ochrony wybrzeża, zdobywali OSO, urządzili wycieczkę szlakami walk o Wał Pomorski. Ich koledzy z Liceum Ogólnokształcącego z Ostrzeszowa stacjonowali w sierpniu w Orlu koło Jakuszyc (rejon Szklarskiej Poręby). Nawiazali oni kontakt ze strażnicą WOP, której pomagali m. in. w oczyszczaniu pasów pogranicznych. Gdy zaś odwiedził ich sekretarz Rady Przyjaciół Harcerstwa, popłynęła jedna z najciekawszych, opartych o autopsję gawęd. Pan Pardej bowiem tuż po wojnie służył w jednostce liniowej, którą odkomenderowano do ochrony pogranicza i z której wyrosła właśnie strażnica WOP, z którą młodzi ostrzeszowianie podczas trwania swego obozu nawiązali tak bliskie kontakty.

XXX LAT LUDOWEGO WOJSKA POLSKIEGO

Hufiec jarociński, noszący imię Ludowego Wojska Polskiego, obóz w Zaniemyślu poświęcił swemu bohaterowi, organizując różne quizy, manewry itp.

Przykłady można mnożyć. Dostarcza ich każda kronika obozowa.

Wiosną bieżącego roku zuchy, harcerze i instruktorzy Hufca ZHP Warszawa Praga-Południe oraz uczniowie Szkoły Podstawowej nr 246 w Warszawie, noszący zaszczytne imię 1 Warszawskiej Dywizji Piechoty im. Tadeusza Kościuszki, wezwali wszystkich zuchów, harcerzy i uczniów do udziału w akcji „Kościuszkowcy-73". Celem tej akcji, ogłoszonej przez Główną Kwaterę ZHP, jest podjęcie przez szczepy oraz drużyny harcerskie i zuchowe wspólnie z młodzieżą niezorganizowaną dwóch zadań wybranych z programu udziału ZHP w obchodach XXX-lecia Ludowego Wojska Polskiego oraz wykonanie „Czynu Kościuszkowskiego" na rzecz szkoły i środowiska w miejscu zamieszkania lub obozowania. Uzyskany fundusz przesłany zostanie na konto Pomnika-Szpitala Centrum Zdrowia Dziecka.

Akcja jeszcze trwa, trudno określić jej rozmiary i ewentualne wyniki. Warto jednak przypomnieć, że wśród szkół znajdujących się pod patronatem 1 Warszawskiej Dywizji Zmechanizowanej im. Tadeusza Kościuszki obok wspomnianej już szkoły warszawskiej znajduje się Szkoła Podstawowa nr 82 im. Mieczysława Kalinowskiego w Poznaniu oraz szkoła — Pomnik Tysiąclecia w Witaszycach (pow. Jarocin).

Jedną z ciekawych inicjatyw, podjętych przez Główną Kwaterę ZHP z okazji XXX-lecia LWP, są I Krajowe Korespondencyjne Zawody Strzeleckie „Tarcza-30" o puchar Ministra Obrony Narodowej, organizowane wspólnie z Ligą Obrony Kraju. 12 września rozpoczęły się na przykład takie zawody w Jarocinie, zorganizowane wspólnie z LOK przez Komendę Hufca dla około 400 chętnych.

Hołd dla przeszłości — z myślą o przyszłości. Tak można skrótowo określić sens wielkiej harcerskiej akcji współpracy z wojskiem, zapoczątkowanej od pierwszych dni wyzwolenia i trwającej po dziś, bynajmniej nie tylko od święta.

BOGNA WOJCIECHOWSKA

W bydgoskiej Wenecji

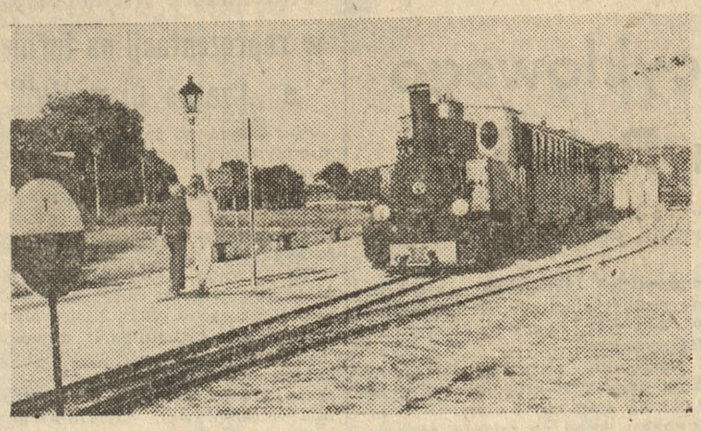

Nazywał się Mikołaj Nałęcz i był kasztelanem nakielskim. Historia przekazała nam go jako „Krwawego Diabła Weneckiego", takie bowiem przezwisko nosił od nazwy miejscowości, w której na przełomie XIV i XV w. wybudował sobie zamek.

Dziś w Wenecji koło Żnina (woj. bydgoskie) znajdują się ruiny zamku krwawego kasztelana i na sennej stacyjce, niemal jak z bajki, pierwsze i jedyne w kraju Muzeum Kolejki Wąskotorowej.

Fot. — CAF

U progu rolniczej jesieni

Pora na korektę

Niebawem siewy zbóż ozimych. Zanim w świeżo uprawioną glebę padnie pierwsze ziarno, warto się zastanowić jak pogłębić tegoroczny sukces wydajności. Około 36 kwintali z hektara, np. w państwowej i spółdzielczej gospodarce — to znaczący rezultat jeśli przypomnieć, że 10 lat temu, chodziło o przekroczenie bariery 20 kwintali średniej wojewódzkiej wydajności czterech zbóż.

Więcej z hektara

Mamy teraz 10 kwintali więcej, lecz nadal jesteśmy niezadowoleni, szukając dalszych rezerw. Zmusza nas do tego konieczność. Trzeba produkować wciąż więcej na potrzeby żywnościowe kraju i dla zapewnienia pasz treściwych dla inwentarza. **Pragniemy, aby nie tylko każdy hektar rodził plony, jak życzyliśmy sobie tego parę lat temu, lecz żeby dawał je jak najwyższe.** Nawet przy największych wysiłkach nie uda się bowiem znaleźć zbyt wiele dodatkowego areału pod uprawę zbóż. Jedyna, naprawdę licząca się w naszym bilansie zbożowym możliwość, to zwiększanie wydajności z hektara. Z każdego, bez wyjątku.

Do tej pory o masie zebranego plonu decydowało w Wielkopolsce głównie żyto, zasiewane corocznie na mniej więcej 420 000 hektarach. Mimo wysoko plonujących odmian, jak Dańkowskie Złote, nie można liczyć w przyszłości na to, żeby kiedykolwiek żyto pobiło w wydajności pszenicę lub jęczmień. Nadal będziemy uprawiać go najwięcej w warunkach glebowych Wielkopolski (większość ziem słabych). Chodzi m. in. o dobry materiał siewny dla innych województw.

Prowadzi się badania w stacjach oceny odmian i doświadczenia nad zaaklimatyzowaniem się nowych odmian żyta dostosowanych do naszych warunków glebowych. W Centralnym Ośrodku Badania Odmian Roślin Uprawnych w Słupi Wielkiej w pobliżu Środy duże nadzieje wiąże się z żytem Pancerne które w tym roku zachowało największą sztywność słomy przy dużym nawożeniu azotem.

Komu Granę?

Opierając w dalszym ciągu strukturę zasiewów zbóż na życie (tej jesieni zostanie wysiane na obszarze 413 000 ha), szuka się w wielkopolskim rolnictwie rezerw ziemi pod uprawy bardziej intensywne, jak pszenica i jęczmień. Zasiewy pszenicy ozimej, głównie Grany, która jest w znacznym stopniu zrejonizowana, zajmą 133 000 ha, co stanowi w porównaniu z rokiem poprzednim 8,7 procent wzrostu jej areału.

Jeszcze w ubiegłym roku rolnicy z innych województw nagabywali, jak by można uzyskać więcej nasion Grany z Poznańskiego, a dwa lata temu dawano w samorzutnej wymianie sąsiedzkiej w Wielkopolsce dwa worki innej pszenicy za jeden Grany. Obfity urodzaj w roku bieżącym wreszcie zaspokoi te apetyty na dobre ziarno siewne. Województwo poznańskie ma znaczne nadwyżki, mimo że dostarcza dla innych regionów kraju ponad 4000 ton, a na własne zasiewy zużyje około 17 000 ton kwalifikowanego ziarna pszenicy ozimej.

Pozwala to w tym roku wyłączyć z upraw stare odmiany pszenic w kilku dodatkowych powiatach, jak np. gnieźnieńskim, pleszewskim, wrzesińskim, jarocińskim, chodzieskim i poznańskim. Dobre doświadczenia kilku powiatów (m. in. krotoszyńskiego, gostyńskiego, szamotulskiego i rawickiego), które pierwsze postawiły na najintensywniejsze odmiany pszenicy ozimej, stanowią zachętę do tych poczynań.

Kariera jęczmienia

Prawdziwą jednak karierę może zrobić jęczmień jary, do którego długi czas wielkopolscy rolnicy nie mieli przekonania. Doceniali wprawdzie jego walory, lecz twierdzili, że nie mają dostatecznie dobrych gleb do uprawy jęczmienia. Przekonanie błędne, gdyż praktyka ostatnich lat dowiodła, że na glebach lżejszych — IV, a nawet V klasy — można otrzymywać wyższe plony jęczmienia niż żyta. Tegoroczne rekordy u niektórych gospodarzy indywidualnych i w gospodarstwach uspołecznionych (powyżej 50 kwintali z ha) przemawiają najdobitniej na korzyść tej rośliny jarej.

Powodzenie zakładanych na przyszły rok planów wzrostu powierzchni uprawy jęczmienia jarego o dalsze 30 000 ha zależy głównie od tego, w jakim stopniu służba rolna przekona rolników o słuszności przeprowadzenia potrzebnych korekt w kontraktacji. **Jeszcze nie za późno zmienić koncepcję zasiewów jesiennych i zarezerwować pod jęczmień pole przeznaczone uprzednio pod żyto.** Nie wolno jednak przy tym zapomnieć, że stanowisko musi być starannie wynawożone. Szczególnie ważne jest wapnowanie pól, bowiem jęczmień nie znosi gleb zakwaszonych. Ten warunek może być w tym roku bez trudności spełniony, gdyż nawozów jest na razie pod dostatkiem w składnicach gminnych spółdzielń. Nawożenie jest jednym z najważniejszych czynników plonotwórczych zwłaszcza w Wielkopolsce, która bez tego nie mogłaby skutecznie rywalizować z innymi rejonami kraju o zasobniejszych glebach.

Nie ma innego rozwiązania

Poza zwiększoną wydajnością ziarna, co gwarantuje wyższy dochód z hektara, uprawa jęczmienia pozwala na polepszenie bilansu paszowego w gospodarstwie. Pozostała po omłotach jęczmionka i plewy stanowią cenną paszę. Dodane do kiszenia kukurydzy, traw z ostatniego pokosu, wysłodków buraczanych, poprawiają jakość kiszonek.

Zboża intensywne, m. in. właśnie jęczmień, zadecydują w przyszłości o naszym bilansie żywnościowym i paszowym. Mimo tegorocznych dobrych urodzajów, nadal musimy importować z zagranicy tony zbóż. Zbyt wielki to koszt dla naszej gospodarki, aby taki stan utrzymać. Musimy wziąć pod uwagę fakt, że światowy rynek zbóż kurczy się. Więcej jest importerów niż eksporterów. Kraje rozwijające się, pragnąc zlikwidować u siebie klęski głodu, szukają wszędzie możliwości zakupu zbóż. Szereg krajów tradycyjnie eksportujących rośliny paszowe wprowadziło ograniczenia lub całkowity zakaz ich wywozu poza granice.

Z tych to powodów nie ma przed naszym rolnictwem innej drogi jak ta, że należy produkować coraz więcej zbóż i pasz by zrównoważyć zachwiany bilans w produkcji roślinnej, która przestaje nadążać za dynamicznie rozwijającą się hodowlą inwentarza.

MARIA POLCYNOWA

Lekcja dramatu chilijskiego

Kiedy w Chile przed trzema laty, 4 września 1970 zwyciężył w wyborach prezydenckich kandydat lewicowego bloku Jedności Ludowej — Salvador Allende, cieszyliśmy się wraz z masami narodu chilijskiego. Śledzili też sytuację w tym kraju z baczną uwagą, zarówno sympatycy jak i przeciwnicy tych wydarzeń o rewolucyjnym znaczeniu. Specyfika ich polegała na tym, że masy ludowe w Chile, kierowane przez koalicję partii marksistowskich i demokratycznych *Unidad Popular* — z komunistami i socjalistami, stanowiącymi jej trzon, zdobyły władzę w drodze parlamentarnej Co więcej *Unidad Popular* zamierzała budować socjalizm metodami konstytucyjnymi.

Zdaniem chilijskich działaczy lewicowych stało się już realne w tym kraju to, czego możliwość zakładał teoretycznie Włodzimierz Iljicz Lenin, ale niemożliwe było jeszcze ani w 1917 roku ani w 1945 roku czy nawet (jak uczył choćby przykład Konga) jeszcze w latach sześćdziesiątych. Podkreślano w tak optymistycznych ocenach chilijskich, że zwycięstwo koalicji Jedności Ludowej jest konsekwencją rozwoju historycznego w Chile i sprzyjającej sytuacji międzynarodowej.

Z drugiej strony wszakże już wówczas siły reakcji, nie tylko chilijskiej, widziały właśnie w tej chilijskiej specyfice szansę rychłego cofnięcia biegu historii. Nieprzypadkowo tez skrajnie konserwatywny dziennik zachodnioniemiecki „Frankfurter Allgemeine Zeitung", w komentarzu do objęcia władzy prezydenckiej przez Salvadora Allende, żywił obawy, czy aby w toku praktyki sprawowania władzy przez UP, nie nastąpi odejście od założonego programu pokojowego budownictwa socjalizmu. „Wydaje się być ambicją Allende — pisał dziennik — rządzić tak legalistycznie, jak doszedł do władzy, co zakłada umiarkowaność i kompromisowość, a nawet (...) współpracę z chrześcijańską demokracją (...) To wszystko nie będzie się chyba podobało rewolucjonistom w jego szeregach (...) Pozostaje problemem czy nacisk jego lewicowych stronników (...) nie będzie silniejszy niż umiarkowanie".

Dziś już wiadomo: Unidad Popular pozostała wierną wybranej wówczas drodze. Nawet w sierpniu tego roku, kiedy reakcja chilijska — dopingowana przez ośrodki imperializmu uprawiającego gospodarczą agresję na Chile — przystąpiła już do walnej aktywizacji zbrojnego frontu kontrrewolucji Allende do końca próbował porozumienia z chadecją. Ale ta, miast ratować system demokratyczny, przeszła na stronę ultraprawicy, organizującej już terror zbrojny i gospodarczy.

Partie opozycyjne nie pozwalając, pod hasłami obrony legalizmu, na należytą odprawę terrorystom, same też włączyły się do akcji antyrządowych, oskarżając rząd o „naruszanie konstytucji" i „wprowadzanie chaosu". A przecież to, iż właśnie terrorystyczna działalność skrajnej prawicy oraz anarchia gospodarcza szerzona przez opozycję prowadziły do chaosu w kraju, przyznawał bez ogródek nie tający swych sympatii dla kontrrewolucji oraz nadziei na jej zwycięstwo „New York Times": „Burza ta — pisał w sierpniu 1973 — jest dziełem opozycji, która rozwinęła zdecydowaną i często sięgającą do środków przemocy kampanię, ażeby obalić orientujący się na marksistów rząd Jedności Ludowej prezydenta Allende..."

Teraz tenże „New York Times" jest zdegustowany sposobem w jaki junta wojskowa orientująca się na siły skrajnej prawicy zrealizowała dążenia kontrrewolucji. Potępia sposób, gdyż zbyt jawnie jak na propagatorów demokracji imperialistycznej ukazał się całemu światu podczas ostatnich dni dramatu chilijskiego antydemokratyczny charakter przewrotu przeciwko Allende.

Bowiem Allende — działający po ostatnie godziny swego życia legalistycznie, nie mógł na skutek sprzeciwu chadecji wprowadzić stanu wyjątkowego nawet dla obrony coraz bardziej zagrożonego porządku publicznego. Natomiast kontrrewolucjoniści natychmiast po rozpoczęciu buntu przeciwko legalnej władzy zawiesili wszelkie prawa. Rozpędzili także parlament (choć większość w nim utrzymywali przeciwnicy Allende), objęli Chile systemem terroru.

Trudno jeszcze dziś zrekonstruować przejrzysty obraz dramatu chilijskiego ostatnich kilku dni. Jedno w każdym razie zdaje się pewne: wobec szturmu kontrrewolucji, okazały się niewystarczającymi legalistyczne środki podejmowane przez obrońców demokracji w Chile. Lekcja doświadczeń chilijskich potwierdziła też, że wciąż jeszcze łatwiejsze jest zdobycie przez masy ludowe władzy — trudniejsza obrona zdobyczy ludowych przed wspieranymi przez zagraniczne ośrodki siłami kontrrewolucji. Dramat chilijski zdaje się świadczyć także o tym, że wciąż niezbędnym instrumentem obrony demokratycznych zdobyczy mas pracujących i suwerenności kraju wobec neokolonializmu, musi być dyktatura proletariatu.

Obraną przed trzema laty przez chilijską demokrację drogę budowy nowego, sprawiedliwszego społeczeństwa zablokowała kontrrewolucja. Allende nie żyje. Nie można jednak zdławić terrorem, rozstrzelać lub zmusić do samobójstwa idei, które przez trzy lata przekształcały Chile w kraj postępu społecznego.

ZBIGNIEW SZUMOWSKI

Impreza dla tysięcy

Finał motocyklowego Pucharu Polski

W nadchodzącą sobotę i niedzielę na trasach województwa i miasta Poznania, rozegrany zostanie kolejny, ósmy już finał motocyklowego Pucharu Polski.

Chociaż w imprezie finałowej wystartuje ponad 200 załóg (dwunastoosobowe reprezentacje 16 okręgów), to zawody te bez przesady można nazwać imprezą dla tysięcy. W eliminacjach na szczeblu gmin i powiatów w całej Polsce uczestniczyło prawie 16 000 motocyklistów, z czego w samym tylko województwie opolskim ponad 2000. Do czołówki pod względem liczby uczestników należy także województwo poznańskie, gdzie do pierwszej eliminacji zgłosiło się prawie 1500 zawodniczek i zawodników.

Reprezentanci Wielkopolski triumfowali także w finałach ogólnopolskich, zdobywając pięciokrotnie pierwsze miejsce w klasyfikacji okręgowej. W punktacji klubowej od czterech lat najlepsze kluby motorowe z Wielkopolski (PKTW Wągrowiec i LKS Kicin) plasują się na czołowych lokatach.

Motorowcy z Kicina przy współudziale ZO PZMot są organizatorami tegorocznej imprezy, która rozpocznie się w sobotę zjazdem wszystkich załóg na poszczególne punkty startowe, zlokalizowane w Ostrowie, Łęczycy, Złocieńcu i Bydgoszczy.

Następnie wszystkich uczestników czeka 220-kilometrowy przejazd na start do I etapu w Czerwonaku, skąd co minutę poszczególni zawodnicy startować będą do 36-kilometrowego odcinka jazdy terenowej z metą w Poznaniu. Na tej trasie zlokalizowano odcinki jazdy obserwowanej oraz próby szybkości terenowej.

Zdobywcy pierwszych piętnastu miejsc w poszczególnych kategoriach silników wystartują w niedzielę w Poznaniu do próby sprawnościowej, jaka rozegrana zostanie na Łęgach Dębińskich.

W sumie więc impreza — honorowy protektorat objął nad nią I sekretarz KW PZPR w Poznaniu **Jerzy Zasada** — zapowiada się bardzo interesująco. Przyczyni się ona z pewnością do dalszej popularyzacji sportu motorowego (zawodnicy startują na sprzęcie produkcji seryjnej) oraz wyłoni dalszą grupę młodych motocyklistów, którzy otrzymają licencje zawodnicze. Przyczyni się także do szerszej popularyzacji przepisów ruchu drogowego. Na uczestników czekają pytania z tego zakresu. Impreza ta stanowi więc jeden z elementów szeroko zakrojonej akcji mającej na celu zapewnienie bezpieczeństwa na drogach. (zb)

Modelarskie MP

Z udziałem ponad 120 uczestników ze wszystkich aeroklubów regionalnych w kraju, odbyły się na lotnisku Centrum Wyszkolenia Lotniczego APRL w Lesznie XXXVIII mistrzostwa Polski modeli latających.

Imprezę rozegrano we wszystkich klasach w kategorii juniorów i seniorów.

W klasie modeli szybowców tytuły mistrzów Polski wywalczyli: **Tadeusz Kamiński** (Zagłębie Miedziowe) i **Wiesław Korczak** (Lublin).

W klasie modeli o napędzie gumowym triumfowali **Waldemar Siebyła** (Wrocław) i **Jerzy Kosiński** (Warszawa).

Rywalizacja o miano najlepszego w klasie modeli o napędzie silnikowym przyniosła sukces **Janowi Ochmanowi** z Wrocławia i **Eugeniuszowi Mosorowi** ze Świdnicy. (R)

POLACY NA ZAGRANICZNYCH STADIONACH

Zbigniew Jaremski zajął drugie miejsce w biegu na 400 m na mityngu lekkoatletycznym w Aarhus. Polak uzyskał słaby czas — 47,6 i przegrał ze Szwedem Fredriksonem — 47,2. Henryk Szordykowski zajął trzecie miejsce w biegu na 1500 m w czasie — 3.42,5, zwyciężył Nowozelandczyk Dixon.

Pierwsze punkty szczypiornistów Sparty

Nie zawiedli oczekiwań obornickich kibiców szczypiorniści Sparty, zdobywając w inauguracyjnej kolejce spotkań ligi międzywojewódzkiej komplet punktów. W sobotę odnieśli oni ciężko wywalczone, aczkolwiek zasłużone zwycięstwo nad Polonią Leszno 23:22. Goście stawili nieoczekiwanie zacięty opór i prowadzili nawet do przerwy 12:10; dopiero w drugiej połowie oddali inicjatywę Sparcie.

O klasę lepiej wypadli gospodarze w meczu z beniaminkiem — Ostrovią, górując nad nią pod każdym względem. Nic więc dziwnego, że co chwilę zbierali brawa za urozmaicone akcje i skuteczność w ataku. Gdyby nie kilka słupków i poprzeczek, ich końcowy sukces 29:21 (13:9) byłby jeszcze okazalszy. (bop)

Pięściarze z Wielkopolski w reprezentacji na turniej o „Czarne Diamenty"

Pierwszym po letniej przerwie, międzynarodowym turniejem bokserskim, będą tradycyjne zawody o „Czarne Diamenty", organizowane w bieżącym roku jako jedna z cyklu imprez w ramach jubileuszu 50-lecia PZB.

Do turnieju, który odbędzie się w dniach 20—23 w Katowicach zgłoszono już ekipy NRD, CSRS, NRF, Anglii, Francji, Bułgarii, Szwecji. Najsilniejsze drużyny wystawi Ukraina — 7 osób i Jugosławia, w zespole której wystąpią m. in. **Risticz** w piórkowej, **Jelesiewicz** w półśredniej, **Kosticz** w lekkośredniej i **Vujkovicz** w średniej.

W składzie szerokiej kadry pięściarzy polskich widnieją także nazwiska reprezentantów Wielkopolski: **Przybylskiego i Zbyszewskiego** z Zagłębia Konin oraz **Golika, Stachowiaka i Mazura** z poznańskiej Olimpii. Wszyscy pięściarze z wyjątkiem Przybylskiego, który ze względu na obowiązki w szkole przygotowuje się w Koninie, zgrupowani zostali na obozach w Łodzi i Chorzowie. Jak poinformował nas trener zgrupowania łódzkiego, pod znakiem zapytania stoi udział w turnieju Mazura, który odniósł ostatnio kontuzję barku. Mamy jednak nadzieję, że do dnia rozpoczęcia zawodów zawodnik Olimpii będzie już zdrowy i zobaczymy go na ringu w Katowicach. (zb)

Puchar dla Stanisława Szozdy

Zwycięska passa Stanisława Szozdy trwa. W środę 23-letni kolarz Zielonych Opole wygrał trzeci etap gwiaździstego wyścigu kolarskiego „Expressu Wieczornego" i WTC na trasie Rembertów — Warszawa (150 km) — wygrywając cały wyścig.

Tak więc Stanisław Szozda, do złotego i srebrnego medalu z Barcelony dorzucił już dwa puchary: za zwycięstwa w niedawnym memoriale Henryka Łasaka oraz w gwiaździstym wyścigu WTC.

Rekord Polski Jerzego Czaplickiego

Nowy rekord Polski w pływaniu na 200 m stylem motylkowym ustanowił **Jerzy Czaplicki** (Warta) wynikiem 2.12,1 min., startując w CSRS. Czas ten, o 0,6 sek. lepszy od poprzedniego rekordu, należącego do Chudzińskiego (AZS — AWF), dał poznaniakowi dopiero czwarte miejsce w finale na tym dystansie. (zb)

TEATR

Postacie i stereotypy

Nowy dyrektor teatru gnieźnieńskiego **Wojciech Boratyński** otworzył sezon premierą zrealizowaną jeszcze przez swego poprzednika Henryka Olszewskiego — obecnie dyrektora Teatru Muzycznego w Poznaniu (Operetki). Pożegnał się on z Gnieznem kolejną już na jej scenie pozycją z współczesnej literatury czeskiej i słowackiej, sztuką mało znanego w Polsce pisarza słowackiego Osvalda Zahradnika „Solo na kuranty". Nagrodzona przed dwoma laty na konkursie dramaturgicznym, sztuka pokazana została w Gnieźnie na zasadzie jej polskiej premiery i sam już ten fakt przenawia chyba dostatecznie za tym, by poświęcić jej nieco uwagi.

W literaturze scenicznej sąsiadów zza gór, a w każdym razie tej, którą znamy z naszych teatrów, zdają się obecnie dominować jak gdyby dwa główne nury tematyczne. Życie czeskiej i słowackiej prowincji oraz sprawy dramaty ludzi starych, ukazywane z reguły w sposób ciepły, serdeczny, bogaty w głębokie humanistyczne treści. Do takich wniosków w każdym razie skłaniać mogły grane przed laty w Gnieźnie sztuki Sramka i Kundery, a także poznańska inscenizacja „Pokoju na godziny" Landowsky'ego, że ograniczę się do przykładów z naszego terenu.

W tym nurcie znajduje się też sztuka Zahradnika. Prosta, realistyczna opowieść o ludziach starych, zmęczonych życiem, a w oczach młodych po prostu nieco groteskowych. Jest to opowieść gorzka i na swój sposób moralizatorska. Z całą pewnością ani odkrywcza formalnie, ani też intelektualnie, nie pozbawiona za to wartości stricte moralnych, wychowawczych. Te właśnie jej walory zadecydowały chyba w Gnieźnie o wyborze tej pozycji.

Henryk Olszewski jako reżyser znalazł trafną na ogół formułę inscenizacyjną dla spektaklu. Nie przerysował postaci, nie próbował stworzyć ze sztuki Zahradnika realistycznie, serio potraktowanego dramatu. Utrzymał rzecz całą na pograniczach realizmu oraz poetyckiej nieco zadumy i refleksji. Ale sama czysto już aktorska realizacja jego zamierzeń nie okazała się, niestety, wolna od stereotypów i naiwności.

Autor sztuki dobrze na ogół poradził sobie ze wszystkimi postaciami ludzi starych i przez swą starość dziwacznych, bardzo pomacoszemu potraktował natomiast swych młodych bohaterów. Nie podbudował ich psychiki, nie uczynił z nich postaci żywych, zdolnych zainteresować sobą widownię. Nie potrafili też niestety, ożywić ich gnieźnieńscy wykonawcy. Wszystkie role ludzi starych i śmiesznych, zapamiętale wspominających dawne dobre czasy, wypadły w tym przedstawieniu co najmniej zadowalająco. Przede wszystkim Józef Chrobak w roli starego exwindziarza oraz jego sceniczna partnerka Maria Deskur, ale także i wykonawcy obu pozostałych ról — Edmund Derengowski jako zegarmistrz Reiner oraz Józef Strumiński jako stary Chmielnik. Rzeczą natomiast co najmniej zastanawiającą wydaje się to, jak ma to ten młody dramaturg miał do powiedzenia o swych młodych bohaterach poza tym, że lubią jazz, taniec, miłość i coca-colę.

Temat młodego współczesnego bohatera ciągle czeka, i to nie tylko w Słowacji, na swego piewcę. Niewiele na ten właśnie temat ma obecnie do powiedzenia także nasza literatura, i nasz teatr.

OLGIERD BŁAŻEWICZ

Teatr im. A. Fredry w Gnieźnie „Solo na kuranty" sztuka Osvalda Zahradnika w przekładzie Jerzego Pleśniarowicza. Reżyseria Henryka Olszewskiego, scenografia Ryszarda Grajewskiego. Opracowanie muzyczne Ryszard Gardo. Premiera prasowa 8 września 73.

HUMOR I SATYRA

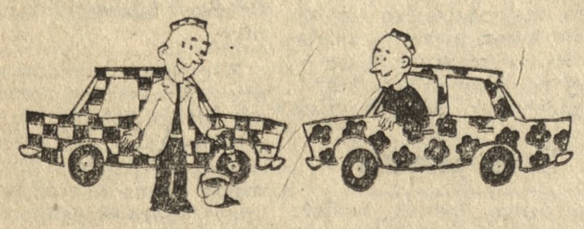

— Moja żona lubi sukienki w kratkę!
— A moja w kwiatki...

Praca ● Nauka

Poszukuję opiekunki do 5-miesięcznego dziecka na 4—5 godzin dziennie. Osiedle Boh. II Wojny Światowej 8 m. 9. 5155g

Dozorca potrzebny zaraz (zamianą mieszkania). Oferty — „Prasa", Grunwaldzka 19 dla 5182g.

Potrzebna od października opiekunka do półrocznego dziecka. Oferty — „Prasa", Grunwaldzka 19 dla 5221g.

Panią do opieki nad dzieckiem szkolnym i lekkich prac domowych — przyjmę. Osiedle Piastowskie 31 m. 8. 5070g

Przyjmę do pracy kelnerów w Restauracji „Zajazd" w Zielonej Górze. Możliwość korzystania z pokoju sublokatorskiego. Wiadomość: Zielona Góra, tel. 708-20. 5094g

Przyjmę ucznia w zawodzie elektroinstalacyjnym — Zakład, Chodzież, ul. Fredry 2. 5056g

Angielskiego gruntownie szybko wyuczam indywidualnie. Również korepetycje. Adres wskaże „Prasa", Grunwaldzka 19 dla 5130g

Kupno ● Sprzedaż

Kupię urządzenia stolarni, maszyny, ławy stolarskie. Oferty „Prasa" Grunwaldzka 19 dla 5165g.

Kupię punktarkę elektryczną. Warsztat, Głogowska 239. 5177g

Akwarium 6 sztuk, rybkami i urządzeniem sprzedam. Oferty „Prasa", Grunwaldzka 19 dla 5009g.

Sprzedam drewno owocowe orzech, jabłonie, grusze, wiśnie, dobre na forniery i parkiety, ul. Rejtana 15. 5103g

Sprzedam Pannonię. Chociszewskiego 22a m. 10. 5109g

Sprzedam garaż blaszany motocyklowy przenośny. Poznań, ul. Dąbrowskiego 70 m. 17. 5119g

Sprzedam betoniarkę 150 l, wciągarkę materiałów budowlanych, stół wibracyjny, formę pustaków, kruszarkę żużla oraz tanio sprzedam prasę hydrauliczną i strugarkę do metalu. Poznań, Piatkowo, Obornicka 334. 5125g

Pianino tanio sprzedam, ul. Łukaszewicza 24 m. 8. 5132g

Sprzedam 20 uli pszczół w Poznaniu, ule wielkopolskie, w całości lub pojedyńczo. Oferty „Prasa" Grunwaldzka 19 dla 5143g.

Sprzedam skóry nutrii garbowane standart i szafiry. Oferty „Prasa", Grunwaldzka 19 dla 5021g.

Sprzedam radiolę „Concertino". Poznań, ul. Cicha 18. 5137g

Stylowy pokój stołowy, stojący zegar, inne meble, tanio sprzedam. Zgłoszenia: Krasińskiego 1 m. 2, po godz. 15. 5064g

Samochody

Samochód Star wywrotka w dobrym stanie — sprzedam, lub zamienię na osobowy z dopłatą (20.000 zł). Antoni Liczkowski — Bydgoszcz, ul. Cicha 44/1. 2369-K2

Sprzedam Warszawę M-20 do remontu. Poznań-Smochowice, ul. Wituchowska 42. 5178g

Sprzedam Warszawę 204, stan dobry. Września, pl. 1 Maja 15. 5210g

Moriss 850, stan dobry sprzedam. Tel. 580-01, w 33 godz. 10—13. 6348g

Lokale

Zamienię M-4 na dwa mieszkania w nowym budownictwie. Oferty „Prasa", Grunwaldzka 19 dla 5045g.

Kupię kawalerkę lub pokój z kuchnią, M-2 w Poznaniu. Oferty „Prasa" Grunwaldzka 19 dla 5047g

Przyjmę uczniów lub uczennice na pokój. Knapowskiego 5. 4044g

Nieruchomości

Kupię domek jednorodzinny względnie pół bliźniaka w rozliczeniu mieszkanie własnościowe 2 pokojowe, garażem. Oferty „Prasa", Grunwaldzka 19 dla 4268g.

Sprzedam dom, ogród cena 180.000 Pobiedziska Zielona 1 Kopeć Aleksander. 5927g

Puszczykowo Górne — sprzedam parcelę budowlaną i ogrodniczą. Oferty „Prasa", Grunwaldzka 19 dla 4969g.

Kupię wolną willę jednorodzinną przy komunikacji tramwajowej. Oferty „Prasa", Grunwaldzka 19 dla 4948g.

Sprzedam parcelę 1100 m² Puszczykówko. Oferty — „Prasa", Grunwaldzka 19 dla 4944g.

Puszczykowo — sprzedam wolną, nową willę piętrową, zaraz do zamieszkania. Oferty „Prasa" — Grunwaldzka 19 dla 4970g

Sprzedam tanio gospodarstwo 16 ha, ziemia pszenno-buraczana w jednej całości, drenowana, obsiana pszenicą. Budynki murowane z inwentarzem albo bez. Cena do uzgodnienia. Czesław Szwed, Lubiatowo, poczta Dolsk, pow. Śrem. 5029g

Sprzedam domek jednorodzinny w Szamotułach ul. Chrobrego 10. 6207g

Sprzedam działkę bliźniaczą 1154 m² Antoninek. Oferty „Prasa", Grunwaldzka 19 dla 5133g.

Sprzedam działkę 900 m² z budynkiem 250 m² Gniezno, tel. 14—11, Roosevelta 15 m. 4. 5101g

Domek piętrowy Poznań — Dębiec ewentualnie połowę z mieszkaniem sprzedam. Oferty „Prasa", Grunwaldzka 19 dla 5115g.

Sprzedam 10 ha ziemi w woj. poznańskim. Oferty „Prasa", Grunwaldzka 19 dla 5117g.

Sprzedam dom z mieszkaniem. Aniela Piotrek 64-100 Leszno Wlkp., ul. Łaziebna 29 m. 1. 794p

Sprzedam działkę 0,33 ha z drzewami owocowymi przy szosie w centrum Starego Miasta koło Konina. Oferty „Prasa", Grunwaldzka 19 dla 5041g.

Sprzedam dom 7 pokoi (telefon), 4 ha ziemi pod uprawę warzyw, 1 ha sadu 3-letniego, 8 km od Łańcuta, woj. rzeszowskie. Oferty „Prasa", Grunwaldzka 19 dla 5050g.

Sprzedam dom 3 pokoje, kuchnia, 2 ha ziemi, ogrodzone siatką, przy mieście Wronki, cena 320.000 zł. Na listy nie odpisuję. Zakrzewski, Nowa Wieś k. Wronek, ul. Górna 29. 2374-K2

Dom na rozbiórkę oraz plac przy ul. Kolejowej 32 — sprzedam. Tel. 568-49 5170g

Sprzedam dom dwupiętrowy (nowy) w Krotoszynie Wlkp., przy ul. Czerwonej Armii 38. Informacja: Krotoszyn Wlkp., ul. Staszica 3. 5194g

Kupię piętro willi z ogródkiem — chętnie dzielnica Grunwald, Jeżyce. Posiadam do zamiany mieszkanie w centrum Jeżyc, 4-pokojowe, ogrzewanie akumulacyjne, garaż. Oferty „Prasa", Grunwaldzka 19 dla 5213g.

Sprzedam działkę pod zabudowę i ogrodnictwo — okazyjnie, 3800 m². Ciemniak, Mosina, ul. Wawrzyniaka 10 m. 1. 5231g

Sprzedam 5 ha ziemi ornej. Wiadomość: Galińska — Przeźmierowo, ul. Graniczna 21, pow. Poznań. 5225g

Sprzedam działkę budowlaną o pow. 2619 m², w Puszczykówku przy dworcu kolejowym. Janina Czajka, Mosina, ul. Leśna 12. 5232g

Zguby ● Różne

Zgubiono dowód rejestracyjny na samochód Zastawa nr PF 57-00. Bronisław Strak, Boruja Nowa, poczta Boruja Kościelna, pow. Nowy Tomyśl. 797p

W dniu 11. 9. 73 r. w taksówce godz. 19.30, przy ul. Słowackiego zgubiono czarną portmonetkę z większą ilością gotówki. Uczciwego znalazcę proszę o zwrot za wynagrodzeniem. Poznań, Słowackiego 34 m. 4a. 6395g

W dniu 10 bm. obywatel kanadyjski zgubił portfel z wszystkimi dokumentami oraz gotówką — zwrot za wynagrodzeniem tel. 660-209, po godz. 20. 6409g

Wykonuję kosztorysy. — Tel. 67-38-52. 6023g

Orwochrom — barwne małoobrazkowe filmy pozytywowe Orwo wywołuje w terminie 7 dni. Zakład fotograficzny Jan Kołecki, Poznań, ul. Ratajczaka 36 (narożnik Armii Czerwonej), tel. 599-21. 6053g

Bieżnikowanie opon Fiata, Wartburga, Zastawy, Moskwicza, Skody wykonuje Wulkanizacja, Poznań, ul. Kraszewskiego 26, tel. 471-84. 5603g

Wypożyczam zagraniczne suknie ślubne, kolorowe, wieczorowe, nakrycia do chrztu. Szewska 20. 5227g

Odstąpię warsztat centrum miasta na wszelką branżę 120 m². Oferty „Prasa", Grunwaldzka 19 5043g.

Trabant Service specjalistyczny warsztat obsługowo - naprawczy, wszystkie naprawy z gwarancją Naramowice, 400 m za przejazdem kolejowym 17 min. autobusem do Placu Wolności. 5141g

Zawiadamiam szanownych klientów, że wobec zmiany numerów — Biuro Pośrednictwa Nieruchomości w Poznaniu posiada obecnie numer — Długa 10 m. 23. 5026g

Poszukuję garażu lub miejsca pod garaż okolica ul. Wojskowej. Oferty „Prasa", Grunwaldzka 19 dla 5116g.

Wypożyczalnia eleganckiej garderoby ślubnej. Poznań, Paderewskiego 1. 5195g

Pracownicy poszukiwani

Poznańska Fabryka Łożysk Tocznych w Poznaniu, ul. Krańcowa 9, zatrudni zaraz: do przyuczenia w ramach OHP młodzież w wieku od lat 17 w n/wymienionych zawodach:

— **TOKARZ**
— **SZLIFIERZ**

z terenu Poznania i powiatu poznańskiego.

Wynagrodzenie w okresie przyuczenia, które trwa do 12 m-cy wynosi 600,— zł. miesięcznie plus premia.

Dojazd do Zakładu tramwajami linii: nr 6, 8, 12, 19 z przesiadką na autobus przy restauracji „Maltańska" do ul. Krańcowej, oraz autobusami Al. Marcinkowskiego nr 70, 72 i 73 do ul. Głównej. 6115-K1

Poznańska Fabryka Maszyn i Aparatów Przemysłu Spożywczego w Poznaniu dla OBR ul. Smoluchowskiego 7/9 (dawna Węgliniecka) dojazd tramwajami 3, 13, 17, telefon 674-471 wew. 85 zatrudni zaraz:

— **ST. EKONOMISTĘ** wykształcenie wyższe lub średnie ekonomiczne + praktyka
— **KIEROWNIKA d/s INWESTYCJI** wykształcenie wyższe lub średnie + praktyka w inwestycjach.
— **PRACOWNIKÓW FIZYCZNYCH** wykwalifikowanych i niewykwalifikowanych.

Warunki płacy i pracy do uzgodnienia w Dziale Kadr i Szkolenia pod w/w adresem. 6655-K1

Fabryka Elementów Wyposażenia Budownictwa „METALPLAST - Oborniki Wlkp." — w budowie — w Obornikach — przyjmuje do pracy w celu przyuczenia do zawodu:

— **montera konstrukcji stalowych,**
— **ślusarza,**
— **spawacza.**

Warunki pracy i płacy według Układu Zbiorowego Pracy dla Przemysłu Metalowego.

Zgłoszenia przyjmuje Dział Kadr i Szkolenia Zawodowego Fabryki w Obornikach, ul. Powstańców Wielkopolskich nr 53. 2314-K2

— **2 monterów i pomocników wodno-kanalizacyjnych,**
— **3 monterów i pomocników centr. ogrzewania,**
— **2 spawaczy gazowych,**
— **2 izolerów termicznych,**
— **2 elektromonterów i pomocników** —

zatrudni zaraz na dobrych warunkach (akord premiowany) — **Przedsiębiorstwo Robót Instalacyjno - Montażowych Budownictwa Rolniczego w Poznaniu,** ul. Pokrzywno 59a. tel. 742-01, wewn. 66. Dojazd z Rataj autobusem nr 62.

Reflektujemy na pracowników spoza m. Poznania i powiatu poznańskiego. 6449-K1

Zakłady Maszyn Chemicznych „Metalchem" w Poznaniu, ul. Kamiennogórska 22 — zatrudnią zaraz z terenu m. Poznania i pow. poznańskiego — do nowo uruchomionego Zakładu — następujących pracowników:

— **tokarzy,**
— **szlifierzy,**
— **frezerów,**
— **palaczy c. o.,**
— **robotników do transportu,**
— **robotników do magazynu,**
— **kobiety do produkcji krat Wema,**
— **kierowników magazynu.**

Wynagrodzenie wg Układu Zbiorowego Pracy dla Przem. Chemicznego.

Zgłoszenia przyjmuje i informacji udziela Dział Kadr i Szkolenia Zawodowego Poznań, ul. Kamiennogórska 22 — tel. 673-281. 6606-K1

Fabryka Elementów Wyposażenia Budownictwa „METALPLAST" — Oborniki Wlkp. — w budowie — w Obornikach Wlkp. (Zakład kat. „A") — zatrudni:

— **kierownika Działu Zaopatrzenia,**
— **kierownika Wydziału Magazynów.**
Wymagane wykształcenie wyższe ekonomiczne.
— **Głównego Mechanika,**
— **kierownika Działu Produkcji,**
— **kierownika Wydziału Konstrukcji Stalowych.**
Wymagane wykształcenie wyższe techniczne.

Warunki pracy i płacy wg Układu Zbiorowego Pracy dla Przemysłu Metalowego.

Zgłoszenia osobiste lub pisemne kierować pod adresem: 64-600 Oborniki Wlkp., ul. Powstańców Wlkp. nr 53, tel. 589.

Reflektuje się tylko na kandydatów z terenu województwa poznańskiego, z wyłączeniem miasta Poznania i powiatu poznańskiego. 2312-K2

„CENTROSTAL" Rejonowy Oddział w Poznaniu, ul. Gwardii Ludowej 3 — zatrudni zaraz:

— **przetokowych, ustawiaczy, rozrządowych,**
— **pracowników fizycznych do magazynu,**
— **z-cę kierownika Działu Technicznego.**

Zgłoszenia przyjmuje dział kadr, pok. 301. 6550-K1

Matrymonialne

Emeryt pozna rencistkę z mieszkaniem. Cel matrymonialny. Oferty „Prasa", Grunwaldzka 19 dla 5148g.

Panna, materialnie niezależna, przedsiębiorcza pozna kawalera lub wdowca o zrównoważonym charakterze z wykształceniem co najmniej średnim, w wieku 35 do 46 lat, wzrost powyżej 170 cm. Cel matrymonialny. Oferty „Prasa", Grunwaldzka 19 dla 5107g.

Panna po studiach subtelna, naturalna, dość elegancka, pozna pana z wyższym wykształceniem w wieku 27—38 lat, zamierzającego założyć rodzinę, chętnie katolika. Oferty „Prasa", Grunwaldzka 19 dla 4064g.

Kawaler lat 55, dobrej prezencji, z wykształceniem wyższym handlowym, prywatną inicjatywą, bez nałogów, posiadający własne mieszkanie — pozna przystojną panią do lat 50. Cel matrymonialny. Fotooferty: Biuro Ogłoszeń, Pomorska 1, 85-045 Bydgoszcz „397". 2370-K2

Wdowa, bezdzietna, lat 50, dobrej prezencji, mieszkaniem — pozna samotnego pana. Cel matrymonialny. Oferty „Prasa", Grunwaldzka 19 dla 4907g

Rozwiedziona — pogodnego usposobienia pozna pana o zrównoważonym charakterze, miłośnika przyrody, z wykształceniem co najmniej średnim, w wieku 42 do 50 lat, wzrost powyżej 165 cm. Cel matrymonialny. Oferty „Prasa", Grunwaldzka 19 dla 5108g.

CRS WZGS

Sklepy spółdzielczości zaopatrzenia i zbytu

„SAMOPOMOC CHŁOPSKA"

województwa poznańskiego

PROWADZĄ DO KOŃCA 1973 ROKU

SPRZEDAŻ PREMIOWĄ

◆ ARTYKUŁÓW KONFEKCYJNYCH

◆ ARTYKUŁÓW GOSPODARSTWA DOMOWEGO

DLA NABYWCÓW — MOŻLIWOŚĆ WYLOSOWANIA NAGRÓD RZECZOWYCH WARTOŚCI CA 200 TYS. ZŁ.

6552-K1

Spółdzielnia Pracy Robót Elektrycznych i Budowlanych „Stare Miasto"

Poznań, ulica Ratajczaka nr 20 — telefon nr 595-58

PRZYJMIE W RAMACH USŁUG DLA LUDNOŚCI

malowanie mieszkań i domków jednorodzinnych farbami klejowymi, emulsyjnymi i olejnymi, stolarkę okienną i drzwiową, podłogi itp.

NA WYKONANE ROBOTY UDZIELAMY GWARANCJI. ROBOTY WYKONUJEMY W TERMINIE ODWROTNYM.

Zlecenia przyjmujemy pod wyżej wymienionym adresem.

6522-K1

ZAKŁAD USŁUGOWY SPÓŁDZIELNI INWALIDÓW OCHRONY MIENIA i USŁUG RÓŻNYCH w POZNANIU

ŚWIADCZY USŁUGI DLA LUDNOŚCI W ZAKRESIE

uszczelniania okien taśmą aluminiową

(belgijską).

TAŚMA SKUTECZNIE CHRONI PRZED WIATREM, HAŁASEM I WSZELKIMI ZANIECZYSZCZENIAMI.

Zgłoszenia prosimy kierować do Zakładu pod adresem — Poznań, ul. Zagrodnicza 2 m. 4, oraz do Oddziału Terenowego I w Poznaniu, ul. Kassyusza 6 — telefon 430-17.

6564-K1

Poznańskie Przedsiębiorstwo Handlu Sprzętem Rolniczym „AGROMA" w Poznaniu, ul. Katowicka 1 tel. 710-18,

uprzejmie zawiadamia swoich Klientów, że z dniem 8 października 1973 r. NASTĄPI ZMIANA NASZEGO KONTA BANKOWEGO.

Nowy numer konta brzmi:

N.B.P. IV Oddział w Poznaniu konto nr 1221—6—4010

6580-K1

Twoje marzenia o własnym samochodzie spełnią „KOZIOŁKI".

6645-K1

STOWARZYSZENIE KSIĘGOWYCH Oddział Wojewódzki w Poznaniu, ul. Czerwonej Armii nr 49 - telefon 522-89

PRZYJMUJE ZGŁOSZENIA NA KURSY

które rozpoczynają się w m-cach IX, X, XI 1973 r.

1. kursy kwalifikacyjne podstaw rachunkowości oraz branżowe: przemysł i budownictwo;
2. kursy zaoczne podstaw rachunkowości;
3. kursy zasad finansowania i ustalania efektów wynalazczości;
4. kursy ogólnych zasad rachunku kosztów normatywnych;
5. kursy operatorskie i programistów na maszynach księgujących Ascota kl. 170, Soemtron 382, 383 oraz Felix FC 15/30;
6. kursy rozliczeń z Zakładem Ubezpieczeń Społecznych.

Informacji udziela i zgłoszenia przyjmuje Dział Szkolenia — pokój 4, oraz oddziały terenowe Stowarzyszenia Księgowych — w Gnieźnie Przy Rzeźni 4 i w Ostrowie Wlkp. ul. Wrocławska 22.

4900-K1

C. W. U „LIBELLA"

Warszawa, Filtrowa 63

POLECA

„MAG"

PŁYN DO MYCIA ŚCIAN I POWIERZCHNI MALOWANYCH FARBAMI EMULSYJNYMI, SYNTETYCZNYMI ORAZ — GLAZURY.

- ŁATWO USUWA ZABRUDZENIA,
- PRZYWRACA PIERWOTNY KOLOR,
- NIE POWODUJE MATOWIENIA POWIERZCHNI MALOWANYCH FARBAMI OLEJNYMI I SYNTETYCZNYMI,
- WYBŁYSZCZA GLAZURĘ.

CENA DETALICZNA: 14,— ZŁ ZA 1 BUTELKĘ.

DO NABYCIA W SKLEPACH Z ARTYKUŁAMI CHEMICZNYMI.

2344-K2

ZAKŁAD SAMOCHODÓW ROLNICZYCH — POZNAŃ, ulica Warszawska nr 349

przyjmuje zamówienia na rok 1974

NA DOSTAWĘ

— automatycznych MYJNI szczotkowych z suszarką do mycia samochodów osobowych,

— MYJNI KOMOROWYCH do mycia części na gorąco, typu „Tajfun B".

Informacji udziela oraz zamówienia przyjmuje Zakład Samochodów Rolniczych, Dział Zbytu — Poznań, ul. Warszawska 349 — telefon 700-81, wewn. 34, 35, 36.

6562-K1

UWAGA ROLNICY — HODOWCY GĘSI!

Poznańskie Zakłady Drobiarskie — przypominają, że za gęsi dostarczone w terminach wyznaczonych umowami

PŁACIMY CENY WYŻSZE

tzn. 31,— zł w kl. I i 26,— zł w klasie II.

Poza tym kupujemy każdą ilość gęsi wolnorynkowych. Rolniku przestrzegaj terminu wyznaczonego w umowie.

Poznańskie Zakłady Drobiarskie

6516-K1

Praca ● Nauka

Do sprzątania mieszkania 2 X w tygodniu przyjmę. Os. Rzeczypospolitej 95 m. 8. 5822g

Probostwo wiejskie jednoosobowe bez gospodarstwa poszukuje gospodyni. W ofertach podać dane personalne. Oferty „Prasa", Grunwaldzka 19 dla 5534g.

Opiekunka do 1,5-rocznego dziecka potrzebna. Warunki bardzo dobre. Dzielnica Stare — Miasto. Oferty „Prasa" Grunwaldzka 19 dla 6066g. 6066g

Krawcowe do szycia koszul, bluzek potrzebne. Oferty „Prasa", Grunwaldzka 19 dla 5911g.

Malarzy i uczniów przyjmę. Zbigniew Bieganek Garbary 28 m. 12. 6371g

Tańców towarzyskich — wyucza Adela Szczurkówna, Poznań, al. Marcinkowskiego 2a, parter. 4749g

Fortepianowej gry udziela pedagog. Tel. 568-49. 4384g

Wpisy na zaoczne (korespondencyjne) kursy projektantów (kalkulatorów) kosztorysowych, asystentów projektantów (inżynierów budowlanych i mechaników), kreślarzy maszynowych, konstrukcyjnych, budowlanych, instalacyjnych — przyjmuje, szczegółowych informacji pisemnych udziela „WIEDZA" 31-139 Kraków, ulica Spasowskiego 8 (boczna Łobzowskiej). 2319-K2

Kupno ● Sprzedaż

Kupię palnik na ropę do centralnego ogrzewania. Oferty „Prasa", Grunwaldzka 19 dla 6235g.

Kupię wtryskarkę pionową około 20 gramów. Oferty ceną opisem „Prasa", Grunwaldzka 19 dla 6253g.

Sprzedam domek jednorodzinny. Józefa Niciejewska, Dębiec, ul. Świerkowa 3 m. 1. 5151g

Sprzedam okazałą szafę — antyk. Oferty „Prasa" — Grunwaldzka 19 dla 5153g

Sprzedam 2 komplety mebli kuchennych. Marten, Dzierżyńskiego 138 m. 6. 5159g

Sprzedam wózek granatowy (głęboki + spacerówka). Poznań, Kadłubka 11 m. 9, tel. 443-39. 5158g

Sprzedam maszynę dziewiarską „Veritas" nową, oraz wózek głęboki — tanio. Os. Przyjaźni 1F m. 55 — Winogrady. 5161g

Sprzedam kuchnię gazowo-węglową. Poznań — Podkomorska 16 m. 1, telefon 672-547. 5172g

Sprzedam jałówkę wysokocielną, niegruźliczą. Gajewski, Janikowo, pow. Poznań. 5196g

Sprzedam pianino marki „Seiler". Wiadomość — tel. 449-67. 5198g

Sprzedam piec c. o. typ SK. Ul. Żwirowa 7. 5179g

Pianino w idealnym stanie — tanio sprzedam. Kórnik, tel. 186. 5216g

Sprzedam Jawę 350 — cena 8.500 zł Oglądać: Żydowska 26 m. 10, w godz. 16—18. 5222g

● Samochody

Fiata 126 p fabrycznie nowego sprzedam. Oferty „Prasa", Grunwaldzka 19 dla 5023g.

Sprzedam Syrenę 104, przebieg 36 tys. rok 1970 Poznań, Ścinawska 70, tel. 672-545. 5079g

Sprzedam Syrenę, stan bardzo dobry. Poznań, S. Engla 30 B m. 10. 5127g

Sprzedam Syrenę 103, 35 tys. zł. Jaskiniowa 22. 5138g

Sprzedam Syrenkę, premia PKO, tel. 643-86. 6175g

Sprzedam Renault 10, Nowina 4, tel. 442-38. 5673g

Sprzedam Syrenę 105 premia PKO. Oferty „Prasa" Grunwaldzka 19 dla 5767g.

Sprzedam Simce Aronde, Poznań, Hetmańska 4a m. 2, po godz. 16. 6125g

Sprzedam Fiata 126 p. Oferty z ceną „Prasa", Grunwaldzka 19 dla 5039g.

Warszawę górnozaworową sprzedam. Podchorążych 35 m. 1, po godz. 16. 5048g

● Lokale

Nauczycielka poszukuje samodzielnego pokoju, za raz. Oferty „Prasa", Grunwaldzka 19 dla 6383g.

Aktorka pilnie poszukuje na rok garsoniery lub mieszkania dwupokojowego. Oferty „Prasa" Grunwaldzka 19 dla 6367g.

M-2 (29 m²) — Osiedle Świerczewskiego — zamienię na większe. Oferty — „Prasa", Grunwaldzka 19 dla 5152g.

Wynajmę pokój jednoosobowy i wspólny (Grunwald przed Junikowem), uczennicom. Tel. 673-894. 5156g

Małżeństwo bezdzietne, pracujące — poszukuje pokoju. Oferty „Prasa", Grunwaldzka 19 dla 5169g

Zamienię 2 pokoje z kuchnią (ADM) Osiedle Dębiec, II piętro, i pokój z kuchnią, ul. Fabryczna, I piętro — na 3 pokoje z kuchnią z c. o. Oferty — „Prasa", Grunwaldzka 19 dla 5185g.

Student I roku, poszukuje pokoju z centralnym ogrzewaniem, w centrum miasta. Oferty „Prasa", Grunwaldzka 19 dla 5220g

Zamienię mieszkanie pokój z kuchnią parter, na 2 pokoje z kuchnią lub pokój z kuchnią. Oferty „Prasa", Grunwaldzka 19 dla 5120g.

Panienka pracująca, po studiach poszukuje niekrępującego pokoju. Możliwość udzielania korepetycji z matematyki. Oferty „Prasa", Grunwaldzka 19 dla 5198g.

Przyjmę uczniów na pokój. Luboń blisko autobusu. Oferty „Prasa", Grunwaldzka 19 dla 5087g.

Małżeństwo z dzieckiem, członkowie spółdzielni mieszkaniowej wynajmą na okres 3—5 lat pokój z kuchnią względnie domek gospodarczy nadający się do zamieszkania w Poznaniu względnie na peryferiach. Adres wskaże „Prasa", Grunwaldzka 19 dla 5084g.

Przyjmę na pokój dwie panienki oraz na pokój nieumeblowany małżeństwo bezdzietne. Kołobrzeska 16. 5020g

Przyjmę na pokój dwóch studentów (studentki). Szamocińska 13. 5030g

Zamienię mieszkanie 1-pokojowe kwaterunkowe nowe budownictwo śródmieście na podobne 2-pokojowe. Oferty „Prasa", Grunwaldzka 19 dla 5040g

Pracownicy poszukiwani

Poznańskie Przedsiębiorstwo Budowlane nr 4 w Poznaniu — przyjmie okresowo na **Międzynarodowe Targi Konsumpcyjne — stolarzy oraz malarzy.**

Zgłoszenia przyjmuje kierownictwo budowy MTP, ul. Święcickiego. 6535-K1

Cukrownia „Miejska Górka", pow. Rawicz, ul. Rawicka 40 — zatrudni zaraz

KIEROWNIKA EKONOMICZNEGO.

Wymagane wykształcenie wyższe ekonomiczne lub prawnicze oraz 3 lata praktyki zawodowej.

Wynagrodzenie wg układu zbiorowego obowiązującego w przemyśle cukrowniczym.

Wnioski wraz z życiorysem i odpisem dyplomu oraz opinią z ostatniego miejsca pracy należy składać w Dziale Kadr Cukrowni.

2297-K2

Wojewódzkie Przedsiębiorstwo PKS Oddział I w Poznaniu, ul. Towarowa 17/19 (Dworzec Autobusowy) — zatrudni zaraz:

— **kierowców** — kat. prawa jazdy D/I, oraz z kat. prawa jazdy c(II); od posiadających kat. c(II) wymagany jest 3-letni staż pracy na wozach ciężarowych jako kierowca posiadający kat. c(II) prawa jazdy i ukończone 24 lata, lub spełnione warunki uzyskania kat. D(I), na cały etat, lub w niepełnym wymiarze godzin pracy jako praca dodatkowa (godz. pracy do uzgodnienia), kierowcy posiadający prawo jazdy kat. C(II) zostaną skierowani w okresie zimy na bezpł. kurs kat. D(I);

— **konduktorów i konduktorki** — na cały etat i na pół etatu. z terenu m. Poznania i pow. poznańskiego;

— **palacza c. o.** — praca 3-zmianowa;

— **monterów samochodowych** ;

— **robotników magazynowych** — do Stacji Paliw;

— **sprzątaczki samochodowe;**

— **kasjerki biletowe** — wykształcenie średnie. lub 3-letnia Zasadnicza Szkoła Handlowa, z terenu m. Poznania;

— **dyżurnych ruchu** — wykształcenie średnie, z terenu m. Poznania.

Warunki płacy i pracy do uzgodnienia.

1. Pracownikom PKS przysługuje 50 proc. zniżki na autobus PKS.
2. Bezpłatne bilety na autobusy PKS dla pracowników i ich rodzin, oraz inne świadczenia zgodnie z UZP.

Zgłoszenia należy kierować do Samodzielnej Sekcji Spraw Osobowych, pokój 118. WP PKS Oddział I w Poznaniu, ul. Towarowa 17/19 (Dworzec Autobusowy). 6486-K1

Poznańska Wytwórnia Produktów Spożywczych PT w Poznaniu, ul. Wołczyńska 46/48 — zatrudni zaraz:

inspektora BHP, wykształcenie wyższe, względnie średnie techniczne, plus praktyka. Wynagrodzenie do uzgodnienia.

Informacje telefoniczne: 679-071 w. 28, względnie osobiście, ul. Wołczyńska 46/48. 6496-K1

Dnia 11 września 1973 r. zmarł po długotrwałej chorobie w 56 roku życia najdroższy mąż, ojciec, teść i dziadek, śp.

FRANCISZEK STILLER

Pogrzeb odbędzie się dnia 13 bm. o godz. 9.50, na cmentarzu junikowskim.

W głębokim smutku pogrążona

rodzina

Wonieść, Poznań. 6390g

Z głębokim żalem zawiadamiamy, że 10 września 1973 r. niespodziewanie odszedł od nas na zawsze serdeczny kolega, towarzysz pracy, przyjaciel młodzieży przeżywszy 33 lata

mgr JÓZEF STACHOWSKI

profesor szkoły średniej

wieloletni pracownik naszej szkoły zasłużony w dziedzinie kształtowania kultury pracy wśród uczniów.

Pogrzeb odbędzie się w czwartek, 13 bm. o godz. 10.25, na cmentarzu komunalnym na Junikowie.

Dyrekcja, Rada Pedagogiczna, POP ZNP Administracja, Komitet Rodzicielski i Młodzież Technikum Energetycznego w Poznaniu.

6389g

Dnia 10 września 1973 r. zmarł nasz były pracownik

JAN JACKOWIAK

emeryt

Rodzinie Zmarłego wyrazy serdecznego współczucia składają

Dyrekcja, Samorząd Robotniczy oraz współpracownicy Wielkopolskich Zakładów Teleelektronicznych „Telkom — Teletra" w Poznaniu.

Pogrzeb odbędzie się dnia 13 września 1973 r. o godz. 11.10, na cmentarzu górczyńskim. 6657-K1

† Dnia 12 września 1973 r. zmarł w wieku 88 lat po krótkich cierpliwie znoszonych cierpieniach, namaszczony Olejami św. nasz najdroższy mąż, ojciec, teść, dziadek i pradziadek, śp.

STANISŁAW MAŃCZAK

emeryt PKP.

Pogrzeb odbędzie się na cmentarzu junikowskim w dniu 14 bm. o godz. 13.40.

O czym z głębokim żalem zawiadamia

rodzina

Staszica 14 m. 13. 6473g

† Dnia 12 września 1973 r. zmarła moja najdroższa żona, ukochana matka, babunia, śp.

z Dąbrowskich

ZOFIA BASIŃSKA

I voto Szondelmajer

Pogrzeb odbędzie się w dniu 14. 9. 73 r. o godz. 12.30, na Junikowie.

Z głębokim żalem zawiadamia

rodzina

Poznań Głogowska 94 m. 3.

† Z głębokim żalem zawiadamiamy, że w dniu 10 września 1973 r. zmarł opatrzony Sakramentami św. mój mąż, nasz ojciec, teść i dziadek, śp.

JÓZEF NOWAK

powstaniec wielkopolski

Pogrzeb odbędzie się 13. 9. br. o godz. 16, na cmentarzu w Mosinie.

W smutku pogrążeni

żona, syn, wnuk, zięć z rodzinami

† Dnia 11 września 1973 r. zakończyła swój pracowity i pełen poświęcenia żywot opatrzona Sakramentami św. moja najdroższa matka, teściowa i babcia

MARIA BUGAJSKA

ur. 15. VII. 1895 r.

Pogrzeb odbędzie się dnia 13 bm. o godz. 10.50, na cmentarzu górczyńskim.

O bolesnej stracie zawiadamia

syn z rodziną

6476g

WRZESIEŃ 13 Czwartek	Eugenii Filipa Słońce: 5.10—18.01

TEATRY

W POZNANIU

POLSKI — g. 19 „Ożenek".
NOWY — nieczynny.
OPERA — g. 19 „Boccaccio".
OPERETKA — g. 19 „Kraina usmiechu".
MARCINEK — g. 17 „O Kasi, co gąski zgubiła".

W WOJEWÓDZTWIE

ZBASZYŃ: „Solo na kuranty".

KINA

CHODZIEŻ Noteć: „Simon Bolivar".
CZARNKÓW: „Grubasek" i „Znikający punkt".
GNIEZNO Lech: „Niebieskie jak Morze Czarne"; Polonia: „Zbieżnik".
JAROCIN: „Człowiek stamtąd".
KALISZ Kosmos: „Gappa"; Oaza: „Człowiek stamtąd"; Stylowe: „Chłodnym okiem" i „Oliver".
KĘPNO: „Ostatni wojownik".
KŁODAWA: „Prywatna wojna Murphy'ego".
KOŁO: „Z księgi królów".
KONIN Górnik: „Kaprysy Marii".
KOŚCIAN: „Droga do Saliny" i „Hallo Dolly".
KROTOSZYN: „Król, dama, walet".
KRZYŻ: „Na rabunek".
LESZNO: „Absolwent".
MIĘDZYCHÓD: „Piękna nie chce milczeć".
NOWY TOMYŚL: „Anna tysiąca dni".
OBORNIKI: „Księżniczka Czardasza".
OSTRÓW Roma: „Gracz"; Słońce: „Śmiałość".
OSTRZESZÓW: „O wpół do jedenastej wieczór latem".
PIŁA Iskra: „Homolkowie na urlopie"; Koral: „Bariera wspomnień"; Sokół: „Morderca samotnych kobiet".
PLESZEW Hel: „Wódz Indian — Tecumseh"; Pluton: „Czyż nie dobija się koni". DKF „Szkoła kowbojów".
RAWICZ: „Dwanaście krzeseł".
ROGOŹNO: „Dodeska Den".
RYCHTAL: „Ostatnia gra Karima".
SŁUPCA: „Pożądanie zwane Anada" i „Oficerowie".
ŚREM Klubowe: „Bądź w porcie noca"; Słonko: „John i Mary".
ŚRODA: „Przemiana".
SZAMOTUŁY: „Posąg księżniczki Ralu".
TRZCIANKA: „Błąd szeryfa".
TUREK: „Wódz Indian — Tecumseh".
WĄGROWIEC: „Queimada".
WOLSZTYN: „Początek nowego świata".
WRZEŚNIA: „Historia miłości".

W POZNANIU

FOTOPLASTIKON — g. 13—18 „XXVI Wyścig Pokoju" i „Birma, Kambodża".

RADIO

PROGRAM I: 7.35 Dzień dobry kierowco: 7.40 Studio nowości: 8.35 U przyjaciół; 8.10 Melodie siedmiu stolic: 8.35 Bydgoski koncert rozrywkowy: 9.05 Non stop Zespołów Instrumentalnych: 9.30 Wzdłuż Kordylierów — mel. lud. różnych narodów: 10.08 Po jednej piosence: 10.30 „Przepłyniesz rzekę" — odc. 10: 10.40 Na trabce gra Maynard Ferguson: 11 Non stop polskich melodii: 11.25 Apetyt wzrasta w miare słuchania: 11.30 Koncert przed hejnałem: 12.20 Olsztyn na muzycznej antenie: 12.30 Koncert życzeń: 12.50 Olsztyn na muzycznej antenie: 13.25 Radiowy poradnik rolnika: 13.35 Olsztyn na muz. antenie: 14 Ze świata nauki i techniki: 14.05 „3 × 25" — film: 14.30 Sport to zdrowie: 14.35 „3 × 25" — Musical: 15.05 „3 × 25" — Jazz: 15.30 Listy z Polski: 15.35 Kolobrzeskie wspomnienia: 16.10 Estrada przyjaźni: 16.30 Radiowy Poradnik Językowy nr 77 prof. dr. W. Doroszewskiego: 16.38 Płyty z różnych stron — Polska: 17 Studio Młodych: Radiokurier: 17.15 „Metronom": 17.50 Rytm, rynek, reklama: 18.05 Mnie jest szkoda lata: 18.30 „Gmina — Urząd — Samorząd": 18.40 Jesienne róże: 19.05 Muzyka i Aktualności: 19.30 „Z albumu kolekcjonera muzyki": 20.15 Gwiazdy światowych estrad: 21 Miniatury rozrywkowe: 21.25 Aktualności kulturalne: 21.30 Rytm, taniec, piosenka: 22.05 Poznajemy style jazzowe — Chicago: 22.25 Co słychać w świecie: 22.30 Rytm, taniec, piosenka: 23.10 Korespondencja z zagranicy: 23.15 Rytm, taniec, piosenka: 0.05 Kalendarz Nauki Polskiej: 0.10 Program nocny z Poznania.

WIADOMOŚCI: 5, 6, 8, 9, 10, 12.05, 15, 16, 20, 22, 23, 24, 1, 2, 2.55.

PROGRAM II: 7.35 W radiowym tyglu: 8.35 Sztuka życia: 8.55 Muzyka spod strzechy: 9 Z muzyki franc.: 9.40 Tu Radio Moskwa: 10 „Piotruś" — opow.: 10.20 J. Haydn: Sonata fortep. Es-dur nr 52: 10.40 Nie ma marginesu: 11 Antykwariat z kurantem — „Przesądy, wróżby, przepowiednie" — gawęda: 11.20 Piosenki z repertuaru Zespołu „C. C. S.": 11.35 Radiowa poradnia rodzinna: 11.40 Twój Bank — Twój doradca „Powszechna Kasa Oszczędności": 11.50 Od Tatr do Bałtyku": 13 „Start życiowy dziecka": 13.20 Mel. z filmu: „Mary Popins": 13.35 „Nim się książka ukaże" — „Wiwat Akademia" — fragm. pow. S. Łukasiewicza: 13.55 Mini Przegląd Folklorystyczny — dziś Korea: 14 „Więcej, lepiej, taniej: 14.15 Świat i my — magazyn handlu zagranicznego: 14.35 Dźw. wydanie miesiecznika „Jazz": 15 Program dla dziewcząt i chłopców: 15.40 Ottorino Respighi-Giincelli: „Ptaki" — suita: 16 „Czas i ludzie": 17.25 Aud. ekonom.: 17.40 Felieton aktualny pt. „Polski szlachcic maczany w angielskiej smole": 17.50 Radioexpress: 18.05 Muzyka po pracy: 18.40 Widnokrąg — Encyklopedia wiedzy o pracy: 19 Studio Młodych: „Koleiny patronacki...": 19.15 Język niemiecki: 19.30 Przed mikrofonem Zespół Booker T. and The M. G. S.: 19.40 Rep. literacki „Ich oczami": 20 „Ze świata opery": 20.30 Poeta i jego świat — Kornel Ujejski: 21 Rep. z Festiwalu Pianistyki Polskiej w Słupsku: 21.55 Portrety wielkich wykonawców: 22.30 Książki, które na was czekają: 23 Radiowa Agencja Muzyczna: 23.40 Z muz. dawnej.

WIADOMOŚCI: 3.30, 4.30, 5.30, 6.30, 7.30, 8.30, 11.30, 13.30, 18.30, 21.30, 23.30.

PROGRAM III: 7.30 Ogrody zoologiczne świata — gawęda: 7.40 Muzyczna zegarynka: 8.05 Mój magnetofon: 8.35 Muzyczne brazyliana: 9 „Nie ma jutra w Saint-Nazaire" — odc. 14: 9.10 Jazzowe spotkania na szczycie — Ork. Count Basiego i Woody Hermana: 9.30 Nasz rok 73: 9.45 Vademecum melomana: 10.15 N + T — czyli nowoczesność i technika: 10.35 Dzień jak co dzień: 11.45 „Działa Nawarony" — odc. pow.: 12.20 „Winobranie" — gra zespół Z. Namysłowskiego: 12.25 Za kierownicą: 13 Na lubelskiej antenie: 15.10 W kręgu piosenki: 15.30 Żeby było jak własne — rep.: 15.45 Bluesy A. Franklin: 16.05 Puchar Martini Rossi — gawęda: 16.15 Przebojе A. Franklin: 16.30 Kwadrans dla multiinstrumentalistów: 16.45 Nasz rok 73: 17.05 „Nie ma jutra w Saint-Nazaire" —odc. 15: 17.15 Mój magnetofon: 17.40 Ja ze żeniczy twej: 18.10 Wokaliza — śniew bez słów: 18.30 Polityka dla wszystkich: 18.45 Spirituals Aretby Franklin: 19.05 Aktualności muzyczne z Paryża: 19.20 Książka tygodnia: 19.35 Muz. poczta UKF: 20 Twórcy piosenek — L. Moczulski: 20.25 Rodzina, jakich wiele — rep.: 20.45 Przedstawiamy: G. Jeffeys: 21 Interradio — magazyn muzyczny: 21.30 Recital gitarowy Manitas de Plata: 21.50 Opera tygodnia — R. Wagner: „Lohengrin": 22.08 Gwiazda siedmiu wieczorów — Donny Hathaway: 22.15 Pow. w wyd. dźw.: „Przeminęło z wiatrem": 22.45 Przypominamy Roy Orbisona: 23 Głos poety — A. Kamieńska: 23.05 Laboratorium — magazyn: 23.50 Śpiewa Zespół O'Jays.

WIADOMOŚCI: 5, 6, 7, 8, 10.30, 12.05, 15, 17, 19, 22.

TELEWIZJA

PROGRAM I: 10 — Film z serii „Bonanza": 11.05 — Dla szkół — Język polski, kl. I—III lic.: „Nagrody państwowe PRL": 14 — Matematyka w szkole — „Powtórzenie wiadomości o liczbach i zbiorach w ćwiczeniach" — cz. II: 15.20 — TTR — Chemia, l. 15: „Fosfór i jego związki" — „Botanika", l. 15: 16.30 — Dziennik: 16.40 — Dla młodych widzów — Ekran z bratkiem — w programie film „Stawiam na Tolka Banana": 17.45 — PKF: 17.55 — Gramy o telewizor — teleturniej: 18.20 — „Panorama lubuska": 18.40 — „Poligon" — magazyn wojskowy: 19.15 — Przypominamy, radzimy: 19.20 — Dobranoc i Dziennik (kolor): 20.15 — „Świadek zaginął" — fab. film radz. (kolor): 21.40 — Refleksje: 22.10 — Ekspres nr 34: 22.35 — Dziennik: 22.50 — Wiadomości sportowe.

PROGRAM II: 17.05 — Krajobraz Polski — Człowiek przeciwko sobie (kolor.): 17.35 — „Moje siedem cudów świata" — przed kamerą A. Strumillo (kolor): 18 — Polski Film Dokumentalny — program filmowy z wędrówek po Syrii (kolor.): 18.45 — Kolorowe spotkanie — Dochód narodowy (kolor): 19.20 — Dobranoc i Dziennik (kolor.): 20.15 — „Kopciuszek" — filmowa wersja baletu S. Prokofiewa prod. NRD (kolor): 21.35 — 24 godziny (kolor): 21.45 — „Michał Waleczny" — fab. film rum. (kolor).

Nauka i praktyka na polach

Kukurydziane żniwa

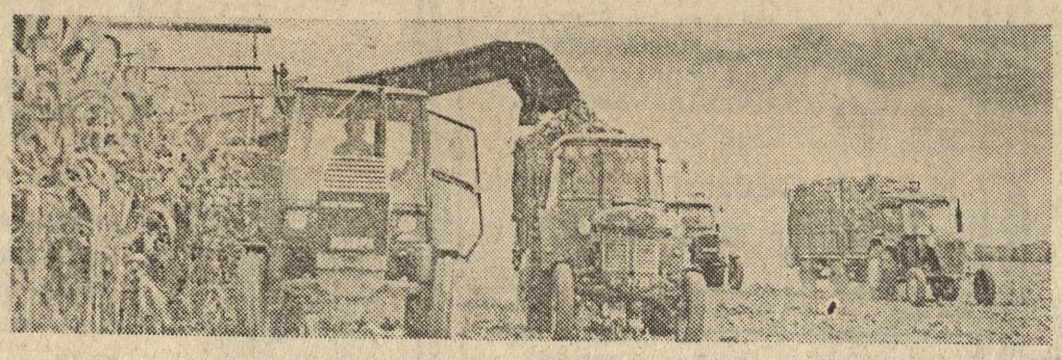

Scinanie kukurydzy odbywa się systemem brygadowym. Za każdym silosokombajnem podąża przyczepa, na którą ładuje się zielonkę. Za chwilę znajdzie się ona na czubku kurhanu.

Kukurydza zadomowiła się na dobre w krajobrazie rolniczej Wielkopolski. Dorodne w tym roku łany cieszą oko soczystą zielenią rozrośniętych łodyg. Wśród liściastych kiści kryją się pękate kaczany. Właśnie są w stanie dojrzałości mleczno-woskowej, jak wyrażają się o tym uczenie fachowcy. Najdogodniejsza to pora żniwowania.

Właśnie żniwowania, w tym nie ma krzty przesady, bowiem kukurydza jest roślina zbożową, (drugą co do areału uprawy na świecie), która ostatnia schodzi z pól. W naszym klimacie uprawiana jest głównie na zielonki i kiszonki, a tylko częściowo na ziarno.

Kukurydziane żniwa rozciągają się więc na dłuższy okres. Zaczynają się na początku września, dla sporządzania kiszonek, a kończą się w październiku — zbiorem kaczanów na ziarno. W tym roku sprzęt trzeba było przyspieszyć, gdyż jest większy niż w ubiegłym roku areał (o blisko 10 000 ha) a plony rekordowe. Tymczasem maszyn przybyło tylko 20 procent więcej, bo należało wycofać sporo zniszczonych w poprzednich latach.

Na polach kukurydzianych, zarówno w samym Żydowie, gdzie pokazywano tradycyjny sposób zakiszania w pryzmę, przykrytą folią, słomą i ziemią, jak i w Malczewie, gdzie wyrastało wzgórze potężnego kurhanu kiszonki, trwały wciąż ożywione dyskusje fachowców.

Zaczynem do nich był krótki, lecz dosyć kontrowersyjny wykład dr. Jerzego Frąckowiaka z Rejonowego Rolniczego Zakładu Doświadczalnego z Sielinka. Podważył on celowość konserwacji kukurydzy w kurhanie, powołując się na wyniki badań. Stwierdził mianowicie, że straty w nieprzykrytych niczym kurhanach dochodzą do 27 procent masy, a przy zastosowaniu folii do pokrycia tradycyjnych pryzm jedynie 3,8 procent. Wyliczył, że na każdym metrze kwadratowym nieprzykrytej pryzmy traci się 3 kwintale zielonki. Jeśli pryzma ma powierzchnię 8 m x 50 m to ta strata wyniesie 1200 kwintali.

— Na taką rozrzutność masy zielonej nie możemy sobie pozwolić w warunkach intensywnej hodowli, braku pasz i nienadążania produkcji roślinnej za chowem inwentarza — argumentował dr Frąckowiak.

— A jakie mamy wyjście, skoro uprawiamy po kilkaset hektarów kukurydzy? — ripostowali uczestnicy pokazu. Dyrektor Jerzy Małecki pełniący obowiązki gospodarza, na którego terenie odbyła się ta konferencja (objazdowa dyrektorów i wybitnych fachowców praktyków z PGR-ów z udziałem pracowników Wydziału Rolnego KW PZPR) dodał, że w Kombinacie Żydowo nie mają na razie innego sposobu zakonserwowania pasz poza pryzmą krytą folią i kurhanem. Ogromna masa kukurydzy z 1470 ha nie zmieści się po prostu w silosach rozjazdowych.

Właśnie takie silosy uznaje się za najlepszy sposób konserwacji pasz na zimę, lecz wymaga to kosztownych inwestycji.

— Musimy się na nie zdecydować, jeśli mamy nadal prowadzić produkcję zwierzęcą w takich rozmiarach jakie planujemy. To jest konieczne i w rezultacie się opłaci, jeśli odliczymy powstające obecnie straty — upierał się przy swoim zdaniu naukowiec.

Taką to dyskusję prowadzono przy stole konferencyjnym w Domu Kultury w Żydowie, a potem na polach, gdzie pod kosami silosokombajnów znikał las kukurydzy. Pryzma w Żydowie była już gotowa. Zładowano do niej zielonkę z 43 hektarów kukurydzy. Plon przeciętny po 550 kwintali z hektara. W Malczewie kukurydza była jeszcze dorodniejsza. Na powstający tam kurhan, który będzie budowany przez 5 dni, ugniatany nieustannie ciężkimi ciągnikami, zwożono 9 przyczepami zielonkę z 60-hektarowego pola. Trzy silosokombajny były tam w ruchu od rana do wieczora. System pracy brygadowy. W trakcie żniwowania wpadnięto na pomysł moczniikowania łanu kukurydzy na pniu, żeby wzbogacić ją w białko. Poprzednio polewano kurhan wężem, lecz to nie gwarantowało dokładności zabiegu.

Gotową już pryzmę przykrywa się folią i słomą, potem na to warstwę ziemi.
Fot. (2) — K. Przychodzki

— Jak długo pan będzie jeszcze żniwował — zapytaliśmy na odjezdnem kierownika gospodarstwa Konrada Górnego z Malczewa.

— Dwa tygodnie. Mam do sprzątnięcia ogółem 540 hektarów kukurydzy. To pasza dla blisko 4000 sztuk bydła.

M. P.

Z Ostrowa

Wyposażenie socjalne zakładów coraz lepsze

W Ostrowie poczyniono wiele starań, zmierzających do poprawienia warunków socjalno-bytowych pracowników zakładów przemysłowych, realizując m. in. zgłoszone przez załogi wnioski w tej materii.

W przedsiębiorstwach budowlanych, „Wielfabecie" oraz w wielu innych zakładach unowocześniono wykonywanie prac ciężkich i uciążliwych, zakupując i instalując nowoczesny sprzęt. Poprawiono wentylację hal produkcyjnych i innych pomieszczeń. Część zakładów wygospodarowała dodatkowo pomieszczenia na szatnie i jadalnie. W ZNTK przekazano do użytku załogi nową stołówkę i szatnie, w Zakładach Automatyki Przemysłowej — pięć jadalni, w Kolejowych Zakładach Nawierzchniowych Skalmierzyce — kąciki śniadaniowe i jadalnię na 100 osób. W zakładach kluczowych czynne są sklepiki i bary garmażeryjne. Powiększono liczbę szatni, zakupując dla nich (jak np. w Zakładach Sprzętu Mechanicznego i ZNTK) nowe wyposażenie.

Oddano do użytku sporo nowych i dobrze wyposażonych obiektów produkcyjnych, co wpłynęło i na poprawę warunków samej pracy. Nastąpił postęp w zakresie opieki zdrowotnej dzięki uruchomieniu kilku nowych zakładowych i międzyzakładowych przychodni lekarskich. Nadal jednak brak lekarzy i personelu pomocniczego; z tego powodu nie w pełni obsadzone są etaty np. w przychodni zdrowia w Wielkopolskich Zakładach Przemysłu Sklejek i w ZSM.

W planach wielu przedsiębiorstw przewidziana jest modernizacja i rozbudowa pomieszczeń, co przyniesie poprawę warunków pracy. W dużych zakładach przewiduje się znaczne nakłady na budowę m. in. stołówek (np. w ZAP, Spomaszu i Wielfabecie), w mniejszych zaś — na bary szybkiej obsługi i kioski spożywcze. Będą też nadal urządzane nowe szatnie, łazienki, wytwórnie wód sodowych, kuchnie.

Widoczna jest również poprawa sytuacji mieszkaniowej. Do cenniejszych w tym względzie inicjatyw należało wyprodukowanie przez załogę Wielfabetu, poza planem, elementów do budowy dwóch bloków mieszkalnych na 60 mieszkań, co przy zobowiązaniu się załogi Ostrowskiego Przedsiębiorstwa Budownictwa Przemysłowego do ich zmontowania, pozwoliło oddać dodatkowe mieszkania. Otrzymały je m. in. ZNTK, ZSM, KZN Skalmierzyce i Węzeł PKP. Udziela się też coraz większych pożyczek z zakładowych funduszy mieszkaniowych — na wkłady do spółdzielni mieszkaniowej, indywidualne budownictwo, a także na remonty mieszkań pracowniczych. Dla przykładu: w ZAP czy ZSM kwoty te sięgają 1,5 mln zł rocznie, zaś w ZNTK są kilkakrotnie większe. Pozytywnym objawem jest również to, że na działki budowlane daje się nie tylko wysokie pożyczki, ale i materiały zbędne oraz odpadowe. (rj)

TELEWIZJA

Zdolność przewidywania

Wiernym odbiorcom „Kontaktów" — a jest ich z pewnością parę milionów — sprawa ta jest dobrze znana: 20-letnia Teresa K. zmarła od „zwykłego" skaleczenia palca. Z ostatniej audycji dowiedzieliśmy się, że wszyscy trzej lekarze, którzy mieli z tym przypadkiem do czynienia, staną przed sądem. Podstawowy zarzut prokuratora — zaniedbanie elementarnych powinności zawodowych, wynikające z braku p r z e w i d y w a n i a skutków, które może to spowodować (i, niestety, spowodowało).

Nie wiem, czy był to świadomy zamysł realizatorów „Kontaktów", czy po prostu tak się złożyło, że również pozostali „bohaterowie" ukazanych zdarzeń (poza optymistycznym przykładem eksperymentu pedagogicznego z podopiecznymi sądu dla nieletnich) wykazali ów zadziwiający brak wyobraźni, który w skali masowej może powodować groźne zjawiska społeczne. Na przykład znieczulicę, którą pokazali pasażerowie bydgoskiego autobusu, obojętnie przyglądający się, jak banda łobuzów maltretuje obsługę autobusu PKS i jedynego pasażera, który stanął w jej obronie (bo nie przyszła im do głowy myśl, że jutro i c h może spotkać to samo). Albo niepokojący wzrost chorób wenerycznych (skutek lekkomyślnych — nomen omen — „kontaktów"). Wyobraźni zabrakło też skądinąd bardzo utalentowanemu oszustowi Włodzimierzowi J., który za mirażem szałowych ubawów (rachunek za 30 dni w „Skanpolu" — 62 tysiące zł) nie potrafił dostrzec więziennej celi, w której ma teraz spędzić 15 lat życia.

Uczmy się przewidywać! (km)

„Husarska" na święcie „Trybuny Ludu"

Wśród wielu instytucji, które współdziałały w przyjmowaniu w Warszawie tysięcznych rzesz uczestników święta „Trybuny Ludu", nie zabrakło również przedstawicieli Wielkopolski. Na przykład — jak poinformował nas wiceprezes Wojewódzkiego Związku Gminnych Spółdzielni „Samopomoc Chłopska" J. Winzerowicz — w imprezie tej uczestniczyła — i zdobyła sobie uznanie konsumentów — załoga znanej karczmy „Husarska" w Czaczu.

W odpowiednio wystylizowanym „po husarsku" namiocie, ubrane w regionalne stroje kelnerki serwowały: polewkę wątrobianą, kurczaka po husarsku i różne dania z dziczyzny. Karczma w Czaczu należy do GS w Śmiglu pow. Kościan. (z)

Odpowiadamy

Ignacy O., Kakolewo. — Skoro w opisanej przez pana sprawie wysokość szkody ustalona została przez Inspektorat Powiatowy PZU, a następnie — na skutek odwołania pana — przez dyrekcję wojewódzką PZU, nie pozostaje nic innego, jak dochodzić ewentualnej różnicy odszkodowania na drodze postępowania sądowego przeciwko PZU. (1303)

Jadwiga S., Wróblewo. — Obowiązek naprawy ubikacji używanej przez kilku lokatorów należy do właściciela budynku. (1317)

T. G., Kościan. — Na poszerzenie ulicy można wywłaszczyć bez odszkodowania do 25 procent całej nieruchomości. (1362)

KIEROWCO! PRZED PRZEJŚCIAMI DLA PIESZYCH ZACHOWAJ SZCZEGÓLNĄ OSTROŻNOŚĆ

zewsząd o wszystkim

AMBITNA ZAŁOGA

OSTRZESZÓW. Załoga Tuczarni i Przetwórni Drobiu dobrze realizuje swoje zadania produkcyjne; szczególnie duże osiągnięcia ma w zakresie eksportu wątroby gęsiej i kaczej. Bank „30 mld" postanowiono wzbogacić o 880 tys. zł. Zobowiązania te zostały wykonane do 30 czerwca br., a wartość ich przekroczyła znacznie zadeklarowaną kwotę. Wyprodukowano dodatkowo 6,9 ton konserw oraz 6,7 ton wędlin. Dla uczczenia zbliżającej się Krajowej Konferencji Partyjnej załoga podjęła dodatkowe zobowiązania, wartości 1.250 tys. zł. Postanowiono wyprodukować 4 tony tzw. płaszczy kaczych na eksport, 10 ton konserw oraz 2,5 ton wędlin. (hp)

NA KONTO 30 MLD

RAWICZ. W ramach zobowiązań w akcji „30 miliardów" rolnicy indywidualni powiatu rawickiego zadeklarowali dodatkową produkcję wartości 29 mln zł, PGR-y 5 milionów i spółdzielnie produkcyjne 1,5 mln zł. Rolnicy postanowili m. in. wyprodukować 1062 tony żywca i 1,5 miliona litrów mleka. Realizacja zobowiązań przebiega pomyślnie. (zd)

NA LODY I RURKI

WRZEŚNIA. Włoskie lody cieszące się dużym powodzeniem wśród mieszkańców dużych miast, są na ogół nieznane w mniejszych miejscowościach. Do nielicznych wyjątków należą m. in. placówki GS w Nekli i Pyzdrach, gdzie tego lata zainstalowano urządzenia do produkcji takich lodów. Popyt był bardzo duży. W Miłosławiu natomiast można dostać włoskie rurki z kremem. (d)