GŁOS WIELKOPOLSKI

POZNAŃ SOBOTA 14 LISTOPADA 1970

Wydanie A
Rok wyd. XXVI
Nr 271 (8315)
Cena 50 gr

Polscy parlamentarzyści gośćmi przywódców CSRS

Kolejny dzień wizyty w Czechosłowacji — piątek 13 bm. — delegacja Sejmu PRL z marszałkiem Czesławem Wycechem spędziła w Pradze.

W godzinach porannych delegację Sejmu PRL przyjął na Zamku Hradczańskim prezydent CSRS, **Ludvik Svoboda.**

Tego dnia marszałka Sejmu PRL Czesława Wycecha, członka Biura Politycznego, sekretarza KC PZPR Józefa Tejchmę i pozostałych członków polskiej delegacji przyjął pierwszy sekretarz KC KPCz, **Gustav Husak.**

Delegacja Sejmu z marszałkiem Czesławem Wycechem złożyła również wizytę przewodniczącemu Czeskiej Rady Narodowej, **Evženowi Erbanowi.** Witając serdecznie delegację Sejmu PRL E. Erban podkreślił wielowiekowe tradycje przyjaźni obu bratnich krajów, stwierdzając, że tysiącletnia historia wzajemnych kontaktów wykazuje konieczność ścisłego współdziałania w najgłębiej pojętym wspólnym interesie.

Odpowiadając, marszałek Czesław Wycech podziękował za serdeczne przyjęcie. (PAP)

Powrót delegacji PRL z Rumunii

W. Gomułka i J. Cyrankiewicz złożyli kondolencje po śmierci de Gaulle'a

Partyjno-rządowa delegacja PRL pod przewodnictwem Władysława Gomułki i Józefa Cyrankiewicza zakończyła w piątek swą trzydniową wizytę przyjaźni w Rumunii, składaną na zaproszenie KC RPK i Rady Ministrów SRR, w czasie której został podpisany nowy układ o przyjaźni, współpracy i wzajemnej pomocy Między Polską Rzecząpospolitą Ludową i Socjalistyczną Republiką Rumunii.

Władysław Gomułka i Józef Cyrankiewicz w ambasadzie francuskiej.

CAF — Czarnogórski — telefoto

Na lotnisku w Bukareszcie dostojnych gości polskich żegnali: sekretarz generalny KC RPK, przewodniczący Rady Państwa SRR — Nicolae Ceausescu oraz członkowie najwyższych władz partyjnych i państwowych Rumunii.

Opuszczając SRR po zakończonej wizycie przyjaźni — przewodniczący delegacji partyjno-rządowej PRL przekazali z pokładu samolotu do przywódców rumuńskich depesze, w której wyrazili szczere podziękowanie za serdeczne przyjęcie oraz przekonanie, że podpisany w dniu 12 bm. układ o przyjaźni, współpracy i wzajemnej pomocy między PRL i SRR oraz rozmowy przeprowadzone w czasie wizyty przyczynią się do dalszego rozwoju współpracy.

☆

O godz. 11, bezpośrednio z lotniska Okęcie, po przylocie do Warszawy po zakończeniu wizyty przyjaźni w Rumunii, do rezydencji ambasadora Republiki Francuskiej w Warszawie przybyli I sekretarz KC PZPR Władysław Gomułka i prezes Rady Ministrów — Józef Cyrankiewicz. Składając wyrazy współczucia na ręce charge d'affaires Francji w Polsce Jacques Fouchet'a, Władysław Gomułka powiedział:

„Śmierć gen. de Gaulle'a naród polski odczuwa bardzo głęboko. Chyba tylko naród francuski może głębiej przeżywać to wydarzenie. Polacy mają szczególne powody ku temu, aby żywić uczucia wdzięczności dla gen. de Gaulle'a, dla jego postawy wobec naszych interesów narodowych, a szczególnie wobec stanowiska, jakie zajmował w stosunku do naszych zachodnich granic. Gen. de Gaulle był jednym z pierwszych mężów stanu na Zachodzie, który od pierwszej chwili stanął bezapelacyjnie na stanowisku ostatecznego charakteru tych granic, przyczyniając się w ten sposób w znacznym stopniu do kształtowania w tym kierunku opinii na Zachodzie. Polacy to pamiętają i są za to wdzięczni.

Podczas pobytu naszej delegacji w Rumunii, mieliśmy już możność złożyć kondolencje na ręce przedstawiciela Francji w tym kraju. Bezpośrednio po powrocie do Polski przyjechaliśmy tutaj, aby złożyć wyrazy współczucia i wpisać się do księgi kondolencyjnej w dowód naszego uznania dla całej działalności gen. de Gaulle'a".

Władysław Gomułka i Józef Cyrankiewicz złożyli swe podpisy w księdze kondolencyjnej. (PAP)

Na str. 2 podajemy tekst komunikatu o wizycie partyjno-rządowej delegacji PRL w Rumunii.

Rozmowy PRL — NRF

O godz. 11.15 w piątek wiceminister spraw zagranicznych **Józef Winiewicz** przyjął sekretarza stanu w bońskim MSZ **Paula Franka.** Przedmiotem długiej rozmowy były szczegółowe problemy wiążące się z rokowaniami w sprawie zawarcia układu o podstawach normalizacji między PRL i NRF.

Po tym spotkaniu przystąpiły do pracy grupy ekspertów.

W późnych godzinach wieczornych odbyło się plenarne posiedzenie obu delegacji pod przewodnictwem ministrów spraw zagranicznych Stefana Jędrychowskiego i Waltera Scheela. (PAP)

Komentarz zamieszczamy na str. 3.

P. Jaroszewicz i M. Spychalski przyjęli G. Thorna

Drugi dzień wizyty ministra Luksemburga

13 bm. — był drugim dniem oficjalnej wizyty w naszym kraju ministra spraw zagranicznych i handlu zagranicznego Luksemburga — Gastona Thorna.

W godzinach porannych min. Gaston Thorn wraz z towarzyszącymi mu osobami przybył na Plac Zwycięstwa w Warszawie, gdzie złożył wieniec na płycie Grobu Nieznanego Żołnierza.

Ze strony polskiej gościowi towarzyszyli: ambasador PRL w Luksemburgu — Franciszek Modrzewski, wicedyrektor protokołu dyplomatycznego MSZ — Tadeusz Martynowicz, przedstawiciele WP.

W czasie uroczystości kompania reprezentacyjna Wojska Polskiego oddała honory wojskowe, a orkiestra odegrała hymny narodowe Luksemburga i Polski.

★

Tego samego dnia wiceprezes Rady Ministrów — **Piotr Jaroszewicz** przyjął w gmachu URM ministra spraw zagranicznych i handlu zagranicznego Luksemburga — Gastona Thorna.

★

Przed południem min. Gaston Thorn i przybyłe z nim do Polski osoby w towarzystwie przedstawicieli polskiego MSZ, zwiedzali Warszawę. Trasa przejazdu wiodła przez stare i nowe miasto, osiedle mieszkaniowe — Sady Żoliborskie i nowoczesne centrum handlowe na Ścianie Wschodniej.

Następnie goście luksemburscy zwiedzili Pałac Wilanowski.

W godzinach popołudniowych min. Gastona Thorna przyjął przewodniczący Rady Państwa — **Marian Spychalski.**

W rozmowie udział wziął minister spraw zagranicznych — **Stefan Jędrychowski.**

W godzinach popołudniowych w gmachu MSZ w Warszawie kontynuowane były polsko - luksemburskie rozmowy polityczne.

Jak już informowaliśmy, prowadzą je ministrowie spraw zagranicznych obu krajów — Stefan Jędrychowski i Gaston Thorn.

Pani Liliane Thorn spotkała się z dziennikarzami w warszawskim centrum telewizyjnym.

Pani Thorn, publicystka specjalizująca się w zagadnieniach polityczno-ekonomicznych, honorowa przewodniczaca Stowarzyszenia Luksemburskich Dziennikarzy, żywo interesowała się pracą dziennikarzy polskich. Z problemami środowiska dziennikarskiego oraz z działalnością Stowarzyszenia Dziennikarzy Polskich zapoznał gości sekretarz generalny SDP — Stefan Olszewski. (PAP)

W 300 rocznicę śmierci J. A. Komenskiego

Sesja społeczno-kulturalna w Lesznie

W sali widowiskowej Domu Kultury w Lesznie odbyła się sesja społeczno-kulturalna, zorganizowana przez Zarząd Wielkopolskiego Towarzystwa Kulturalnego w Poznaniu i Leszczyńskie Towarzystwo Kulturalne z okazji 300-rocznicy śmierci Jana Amosa Komenskiego. W sesji wzięli udział przedstawiciele miejscowych władz partyjnych i administracyjnych z I sekretarzem KP PZPR Władysławem Ślebodą i kierownik Wydziału Kultury Prezydium WRN Maciej Frajtak oraz nauczyciele i działacze kulturalno-oświatowi naszego województwa.

Prezes Leszczyńskiego Towarzystwa Kulturalnego **Zdzisław Smoluchowski** zainaugurował sesję referatem pt. „Regionalizm ważnym zadaniem ruchu amatorskiego". Regionalista z Leszczyńskiego dr **Szymon Molenda** przedstawił swoje doświadczenia w pracy z młodzieżą Zasadniczej Szkoły Zawodowej nr 1 w Lesznie, która wydobywa znamienne akcenty przeszłości Ziemi Leszczyńskiej i propaguje je wśród społeczeństwa. Red. **Krzysztof Kostyrko** mówił na temat wartości kulturotwórczych ruchu regionalnego.

W dyskusji podkreślano dużą wartości regionalizmu dla naszej kultury narodowej. **Ma**

Dokończenie na str. 2

POGODA

Zachmurzenie umiarkowane, na północnym zachodzie miejscami przejściowo duże i możliwe przelotne opady. Temperatura maksymalna od 8 st. na północy do 13 st. na południowym zachodzie. Wiatry umiarkowane z kierunków południowo-zachodnich.

Zakończenie polsko-rumuńskich rozmów handlowych

W Warszawie zakończyły się polsko-rumuńskie rozmowy handlowe, w wyniku których 12 bm. został podpisany protokół regulujący wymianę towarową między Polską a Rumunią w 1971 r.

Protokół na rok 1971 przewiduje wzrost wartości wzajemnej wymiany towarowej o ok. 12 proc. w stosunku do poziomu obrotów roku bieżącego. (PAP)

Program FJN w działaniu

Nowotomyskie spotkanie dziennikarzy

Od wczoraj trwa w powiecie nowotomyskim dwudniowa ogólnopolska sesja Klubu Łączności Stowarzyszenia Dziennikarzy Polskich, specjalizującego się w dziedzinie newralgicznej dla każdej redakcji — w łączności z czytelnikami. Organizatorami sesji są: Wojewódzki Komitet Frontu Jedności Narodu, Klub Łączności SDP oraz redakcja „Głosu Wielkopolskiego".

W programie sesji, obfitującym w wielotematyczną dyskusję i liczne spotkania, przewija się główny motyw obrad — powszednie kontakty gazety, a także organów władzy z ludnością, współdziałanie w kształtowaniu nowego oblicza swego regionu oraz rozwiązywanie codziennych problemów społecznych i indywidualnych mieszkańców na przykładzie powiatu Nowy Tomyśl i całej Wielkopolski.

Wczorajsze obrady pod przewodnictwem sekretarza Komitetu Wojewódzkiego FJN — **Jana Nemoudrego,** rozpoczęło wystąpienie zastępcy redaktora naczelnego „Głosu" **Wiesława Porzyckiego,** który mówił o kontaktach naszej redakcji z Czytelnikami oraz o współdziałaniu z komitetami i aktywem Frontu Jedności Narodu w realizacji programów wyborczych.

Szerzej na ten temat mówił przewodniczący Prezydium PRN w Nowym Tomyślu — **Tomasz Żurek,** dokumentując właściwą reakcję władz na postulaty i wnioski zgłaszane przez wyborców na spotkaniach z posłami i radnymi w czasie kampanii oraz podczas dotychczasowych 129 spotkań w ciągu obecnej kadencji.

Miejsce Wielkopolski w kraju — był to temat spotkania uczestników sesji z przewodniczącym Wojewódzkiej Komisji Planowania Gospodarczego — **Bronisławem Mikstackim.**

Wczoraj w godzinach popołudniowych, do Rolniczego Zakładu Doświadczalnego w Sielinku, gdzie odbywa się sesja Klubu, przybył sekretarz Komitetu Wojewódzkiego PZPR w Poznaniu — **Jerzy Zasada.** Spotkał się on z dziennikarzami mówiąc na temat załatwiania wniosków i postulatów ludności w naszym województwie. Problemy te były następnie przedmiotem szerokiej wymiany poglądów między dziennikarzami i gośćmi Klubu oraz dały okazję do dalszych pytań.

Dzisiaj, w drugim dniu sesji, odbędzie się z kolei kilka spotkań członków Klubu Łączności z aktywem polityczno-gospodarczym w powiecie. Podczas spotkania w Fabryce Narzędzi Chirurgicznych w Nowym Tomyślu tematem obrad będzie realizacja uchwał V Plenum KC PZPR, a w Fabryce Koszul w Zbąszyniu — zatrudnienie kobiet.

Po południu przewidywane jest spotkanie z zespołem ludowym ze Zbąszynia, który wystąpi z programem artystycznym. (zs)

Paryski Plac Gwiazdy nazwany imieniem de Gaulle'a

Rada Miejska Paryża postanowiła w piątek nazwać Plac Gwiazdy imieniem Charlesa de Gaulle'a.

Na placu tym, położonym u szczytu Pól Elizejskich, wznosi się Łuk Triumfalny, którego budowę rozpoczęto na polecenie Napoleona po zwycięstwie pod Austerlitz. Pod Łukiem Triumfalnym znajduje się grób Nieznanego Żołnierza i płonie tam wieczny ogień ku czci bohaterów, którzy polegli za Francję.

Agencja France Presse donosi, że uchwała Rady Miejskiej Paryża została podjęta jednomyślnie na wniosek wszystkich grup politycznych.

PAP

Odznaczenia dla twórców „Łuny-16"

Prezydium Rady Najwyższej ZSRR nadało imię Bohatera Pracy Socjalistycznej grupie konstruktorów i robotników oraz odznaczyło orderami i medalami ZSRR znaczną liczbę pracowników, którzy najbardziej wyróżnili się w budowie i wystrzeleniu automatycznej stacji kosmicznej „Łuna-16".

Na mocy uchwały KC KPZR i Rady Ministrów ZSRR przyznano Nagrodę Leninowską i dwie nagrody państwowe ZSRR uczonym, konstruktorom, inżynierom i robotnikom za stworzenie kompleksu rakietowo-kosmicznego i zrealizowanie lotu automatycznej stacji kosmicznej „Łuna-16", która 24 września dostarczyła grunt księżycowy na ziemię.

PAP

Przedstawiciele ZAKR u S. Olszowskiego

Wczoraj sekretarz KC PZPR Stefan Olszowski przyjął przedstawicieli kierownictwa Związku Autorów i Kompozytorów Rozrywkowych — Marka Sarta i Zbigniewa Kuthana.

W czasie spotkania omówiono niektóre problemy działalności rozrywkowej w Polsce.

PAP

Spotkanie Podgorny — Fauzi

Przewodniczący Prezydium Rady Najwyższej ZSRR N. Podgorny przyjął w piątek w Paryżu premiera ZRA M. Fauziego. W czasie rozmowy omawiano problemy dotyczące sytuacji na Bliskim Wschodzie oraz dalszego rozwoju przyjaźni i współpracy między Związkiem Radzieckim i Zjednoczoną Republiką Arabską.

PAP

Kolejna runda SALT

Delegacje Związku Radzieckiego i Stanów Zjednoczonych, prowadzące rokowania w sprawie ograniczenia zbrojeń strategicznych, spotkały się w piątek w gmachu ambasady USA w Helsinkach.

Rozmowa koalicyjna w Hesji

W piątek przed południem odbyła się w Wiesbaden pierwsza rozmowa komisji wyłonionych przez SPD i FDP w celu omówienia przesłanek rzeczowych dla utworzenia koalicyjnego rządu krajowego w Hesji, złożonego z socjaldemokratów i liberałów. Komisjom przewodniczą premier rządu Hesji, Albert Osswald (SPD) i przewodniczący krajowej organizacji FDP, Wolfgang Mischnick.

Doktorat honoris causa dla prof. M. Klimaszewskiego

Wczoraj odbyły się w Bratysławie obchody 300 rocznicy śmierci Jana Amosa Komenskiego.

Obchody świetnił uroczysty akt udzielenia zastępcy przewodniczącego Rady Państwa PRL, rektorowi Uniwersytetu Jagiellońskiego prof. dr. Mieczysławowi Klimaszewskiemu tytułu doktora honoris causa Uniwersytetu Komenskiego w Bratysławie.

Cyklon w Pakistanie

Co najmniej 15 osób zginęło w czwartek wieczorem w Pakistanie Wschodnim na skutek cyklonu, który szalał z szybkością około 200 km/godz. Setki osób zostały pozbawione dachu nad głową.

Krótko

Schroeder wyjedzie do Jugosławii

W czwartek podano w Bonn oficjalnie do wiadomości, że były minister spraw zagranicznych NRF i zastępca przewodniczącego partii opozycyjnej CDU, Gerhard Schroeder odwiedzi w najbliższym czasie dalsze kraje Europy Wschodniej. W połowie grudnia przybędzie on do stolicy Jugosławii, Belgradu.

Nagrody naukowe UNESCO

Organizacja ONZ do spraw oświaty, kultury i nauki (UNESCO) przyznała nagrodę im. Kalingi za popularyzację nauki austriackiemu profesorowi Konradowi Lorenzowi.

Nagrody naukowe UNESCO otrzymały też Instytut Badań nad Ryżem w Los Banos na Filipinach oraz meksykański Międzynarodowy Ośrodek Ulepszania Pszenicy i Kukurydzy za ich osiągnięcia w badaniach nad zwiększeniem plonów tych roślin.

Posiedzenie ZG ZBoWiD

Pod przewodnictwem prezesa ZG ZBoWiD, Mieczysława Moczara, odbyło się wczoraj posiedzenie Prezydium Zarządu Głównego ZBoWiD.

Prezyduim ZG przyznało „Odznaki za zasługi dla ZBoWiD" 21 instytucjom i zakładom pracy w całym kraju.

Strajk w Argentynie

W nocy z czwartku na piątek w Argentynie rozpoczął się już trzeci na przestrzeni ostatniego miesiąca 36-godzinny strajk powszechny proklamowany przez Powszechną Konfederację Pracy.

Współpraca służąca umacnianiu jedności krajów socjalistycznych

Omówienie komunikatu o wizycie delegacji partyjno-rządowej w Socjalistycznej Republice Rumunii

Na zaproszenie KC RPK i Rady Ministrów SRR w dniach 10—13 bm. przebywała w Rumunii z oficjalną wizytą przyjaźni delegacja partyjno-rządowa PRL pod przewodnictwem I sekretarza KC PZPR Władysława Gomułki i członka Biura Politycznego KC PZPR, prezesa Rady Ministrów PRL — Józefa Cyrankiewicza. W czasie wizyty podpisany został nowy układ o przyjaźni, współpracy i pomocy wzajemnej między Polską Rzecząpospolitą Ludową i Socjalistyczną Republiką Rumunii.

Mówiąc o przebiegu wizyty, o rozmowach przeprowadzonych między delegacjami partyjno-rządowymi Polski i Rumunii, o wzajemnej wymianie informacji na temat osiągnięć i zadań w budownictwie socjalizmu, o wymianie poglądów na temat międzynarodowych oraz ruchu komunistycznego i robotniczego — komunikat stwierdza zadowolenie obu delegacji ze stale rozwijającej się współpracy między PRL i SRR, która służy interesom obu narodów oraz umacnianiu jedności i zwartości krajów socjalistycznych.

Komunikat podkreśla, że nowy układ o przyjaźni, współpracy i pomocy wzajemnej stwarza podstawę polityczną i prawną do zacieśnienia i rozwoju współpracy polsko-rumuńskiej, zgodnie z interesami obu narodów, socjalizmu, pokoju i bezpieczeństwa w Europie i na świecie.

W toku rozmów — stwierdza komunikat — obie delegacje wyraziły wolę zacieśnienia i rozszerzenia współpracy między PZPR i RPK, PRL i SRR, wymiany poglądów i doświadczeń oraz konsultacji w sprawach interesujących obie strony, w oparciu o zasady marksizmu-leninizmu, socjalistycznego internacjonalizmu, równouprawnienia, wzajemnych korzyści i wzajemnej braterskiej pomocy oraz nieingerencji w sprawy wewnętrzne.

Komunikat wskazuje na kierunki dalszego rozwoju wzajemnej współpracy politycznej, gospodarczej, naukowo-technicznej, kulturalnej. Strony wyraziły zadowolenie z uzgodnień w sprawie współpracy gospodarczej na lata 1971—1975, które przewidują rozszerzenie wzajemnych obrotów towarowych, rozwój specjalizacji i kooperacji. Obie delegacje podkreśliły doniosłe znaczenie uchwał 23 i 24 sesji RWPG stwarzających korzystne warunki dla rozszerzenia współpracy gospodarczej między krajami — członkami RWPG; potwierdziły swą wolę działania również w przyszłości na rzecz umocnienia współpracy w ramach Układu Warszawskiego, rozwoju stosunków przyjaźni i współpracy ze wszystkimi państwami socjalistycznymi dla umocnienia ich jedności i zwartości w interesie socjalizmu i pokoju.

Komunikat stwierdza, że w toku wymiany poglądów na temat aktualnych problemów sytuacji międzynarodowej — delegacje opowiedziały się za zwołaniem w bliskiej przyszłości ogólnoeuropejskiej konferencji bezpieczeństwa i współpracy. Obie strony wskazały, że niezbędną przesłanką bezpieczeństwa w Europie jest uznanie realiów ukształtowanych na naszym kontynencie po II wojnie światowej, poszanowanie integralności terytorialnej, uznanie i nienaruszalność granic wszystkich państw europejskich, podkreślając szczególnie konieczność uznania i nienaruszalność polskiej granicy zachodniej na Odrze i Nysie. Delegacje Polski i Rumunii podkreśliły też ponownie konieczność międzynarodowego uznania Niemieckiej Republiki Demokratycznej, zapewnienia równoprawnego udziału obu państw niemieckich w stosunkach międzynarodowych, przyjęcia ich do ONZ i innych organizacji międzynarodowych.

Stwierdzając następnie z zadowoleniem, że rozwija się proces odprężenia i rozszerzenia współpracy w Europie, do którego Polska i Rumunia wnoszą swój wkład — obie strony podkreśliły znaczenie, jakie dla normalizacji i polepszenia stosunków między państwami europejskimi posiada układ zawarty między ZSRR i NRF w sierpniu br. Podkreśliły również znaczenie negocjacji i kontaktów między PRL i NRF, między obu państwami niemieckimi oraz między innymi krajami.

Wypowiadając się za rozwojem współpracy między państwami zgodnie z zasadami i normami prawa międzynarodowego, za wzmocnieniem wysiłków na rzecz obrony pokoju i bezpieczeństwa międzynarodowego, za rozwiązywaniem spornych problemów na drodze pokojowej i za wyrzeczeniem się stosowania siły lub groźby jej użycia w stosunkach między państwami — Polska i Rumunia wyraziły przekonanie, że dla zapewnienia trwałego pokoju konieczne jest zaprzestanie wyścigu zbrojeń, urzeczywistnienie powszechnego i całkowitego rozbrojenia, a zwłaszcza rozbrojenia nuklearnego.

Obie strony potwierdziły swe pełne, solidarne poparcie dla bohaterskiej walki ludów Wietnamu, Kambodży i Laosu o wyzwolenie i niezależność narodową; wskazały, że w celu ustanowienia pokoju w tej części świata niezbędne jest położenie kresu agresji amerykańskiej i obcej interwencji w Indochinach, wycofanie wojsk Stanów Zjednoczonych i ich sojuszników z Wietnamu Południowego i całego Półwyspu Indochińskiego.

Obie strony ponownie podkreśliły konieczność politycznego rozwiązania konfliktu na Bliskim Wschodzie na podstawie uchwały Rady Bezpieczeństwa z 22 listopada 1967 r.

Polska i Rumunia potwierdziły swą wolę udzielania nadal pełnego poparcia krajom i narodom walczącym przeciw imperializmowi, kolonializmowi i neokolonializmowi.

Delegacje Polski i Rumunii podkreśliły, że dla zwiększenia skuteczności walki przeciwko imperializmowi, o pokój, socjalizm i postęp, konieczne jest dalsze umacnianie jedności krajów socjalistycznych, zwartości międzynarodowego ruchu komunistycznego i robotniczego, opartych na zasadach marksizmu-leninizmu i proletariackiego internacjonalizmu oraz umacnianie solidarności sił rewolucyjnych, postępowych i antyimperialistycznych całego świata.

Jak podaje komunikat, delegacje polska i rumuńska uzgodniły, że będą periodycznie konsultować się w sprawach rozwoju stosunków dwustronnych, sytuacji międzynarodowej, a zwłaszcza w sprawach bezpieczeństwa europejskiego.

Na zakończenie komunikat stwierdza, że rozmowy między obu delegacjami przebiegały w serdecznej atmosferze wzajemnego zrozumienia i przyjaźni.

Polska delegacja partyjno-rządowa zaprosiła Nicolae Ceausescu i delegację partyjno-rządową SRR do złożenia wizyty przyjaźni w Polsce. Zaproszenie zostało przyjęte z zadowoleniem. (PAP)

Podpisanie umowy handlowej między Polską a Jugosławią

Wczoraj w Ministerstwie Handlu Zagranicznego nastąpiło podpisanie wieloletniej umowy handlowej między Polską a Jugosławią na lata 1971—1975. (PAP)

HUMOR I SATYRA

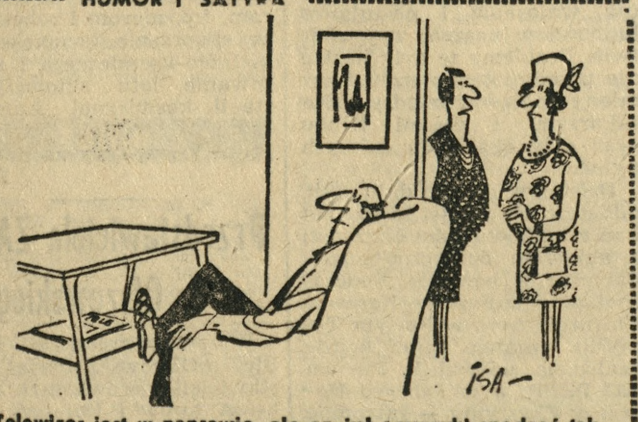

— Telewizor jest w naprawie, ale on już przywykł spędzać tak wieczory!

Dzisiejszy serwis informacyjny opracowała **Bogna Wojciechowska.**

Chór Kurczewskiego wyjeżdża do ZSRR

W kolejną 29 podróż zagraniczną udaje się Poznański Chór Chłopięcy pod dyrekcją Jerzego Kurczewskiego. 16 listopada o godz 9.15 78 młodych śpiewaków odleci z Okęcia samolotem do Moskwy. Tym razem na zaproszenie Ministerstwa Kultury ZSRR i agencji GOSKONCERT zespół wystąpi z koncertami m. in. w Moskwie, Leningradzie, Charkowie i Mińsku, prezentując dwa ciekawe i trudne programy zawierające m. in. motety J. S. Bacha, Stabat Mater K. Pendereckiego, starorosyjskie koncerty chóralne M. Berezowskiego i D. Bortniańskiego oraz cykl pieśni B. Brittena, K. Szymanowskiego i B. Bartoka. Będzie to druga wizyta chóru w Związku Radzieckim. Pierwsza w roku 1966 obejmowała koncerty w Leningradzie, Tallinnie, Wilnie i Kownie.

Wyjazd Chóru Kurczewskiego do ZSRR poprzedzi „Koncert przy świecach" w Muzeum Narodowym w Warszawie (niedziela 15 bm godz. 19), o czym już pisaliśmy, oraz nagranie kolejnej płyty dla Polskich Nagrań.

Dodajmy, że w obecnym sezonie 1970/71 Chór wyjedzie jeszcze na występy do Japonii, NRD, Hiszpanii i Włoch. (na)

Warianty projektu kanału w Panamie

Wstępny projekt komisji powołanej przez Biały Dom w celu rozpatrzenia możliwości budowy nowego kanału w Panamie, zakładający zastosowanie energii jądrowej do wydrążenia wykopu, jest przedmiotem komentarza kubańskiego tygodnika wojskowego „Verde Olivo".

Wprawdzie szczegółowy projekt komisja pod przewodnictwem Roberta B. Andersona złoży dopiero 1 grudnia, jednak z pierwszych ujawnionych już danych wynika, iż budowa nowego kanału łączącego Atlantyk z Pacyfikiem będzie niezwykle kosztowna. Jeden z wariantów zakłada wydrążenie wykopu przy pomocy energii atomowej, co — jak podkreśla tygodnik — od dawna spotyka się z krytyczną opinią. Wielu uczonych obawia się zatrucia atmosfery oraz wyniszczenia flory i fauny w przyległych rejonach obu oceanów. Waszyngton uzyskujący 90 milionów dolarów zysku netto z eksploatacji dotychczasowego kanału, dąży do budowy drugiego kanału, który zezwalałby nie tylko na szybki ruch wielkich nowoczesnych statków, ale również na przejazd z jednego oceanu na drugi jednostek wojennych. Rozważa się 29 różnych tras nowego kanału, który może powstać nie tylko na terenie panamskim, ale m. in. i na pograniczu Kostaryki i Nikaragui. (PAP)

Zamachowiec stanie przed brytyjskim sądem

Ekkehard Weil, który dokonał w ubiegłą sobotę zbrodniczego zamachu na żołnierza radzieckiego, który pełnił wartę honorową przed pomnikiem ku czci żołnierzy radzieckich w dzielnicy Berlina Tiergarten, stanie przed sądem cywilnym brytyjskich władz wojskowych. Tiergarten jest brytyjską strefą okupacyjną Berlina Zachodniego.

Decyzja w sprawie postawienia neonazistowskiego zamachowca przed sądem brytyjskim wynika stąd, iż ranny żołnierz jest członkiem Radzieckich Sił Zbrojnych, a więc jednego z czterech wielkich mocarstw. (PAP)

Listy gończe za mordercami Laporte'a

Obwieszczenia zawierające fotografie i rysopis czterech mężczyzn, poszukiwanych w związku ze sprawą angielskiego radcy handlowego Crossa i kanadyjskiego ministra Laporte'a oraz wyznaczające nagrodę do 150.000 dolarów za każdą informację mogącą przyczynić się do ich aresztowania, zostały opublikowane w czwartek wieczór przez policję w Quebecu i rozmieszczone we wszystkich miejscach publicznych w całej prowincji.

*

Jak donosi AFP z Montrealu, rozpoczęte niedawno postępowanie przed koronerem (wstępna instancja sądowa) zostało odroczone do piątku 20 listopada na wniosek jednego z prokuratorów ze względu na pewne nowe okoliczności sprawy.

W czwartek wieczorem na posiedzeniu Zgromadzenia Prowincjonalnego Quebecu partia opozycyjna tej prowincji (PQ), która domaga się niepodległości, oskarżyła lokalny rząd liberalny premiera Bourassy o to, że poświęcił życie Laporte'a i Crossa (o śmierci tego ostatniego nie ma zresztą dotychczas żadnych wiadomości), aby utrzymać swój autorytet.

Przedstawiciel opozycji kwestionował oświadczenia premiera na temat gotowości rokowań z porywaczami. (PAP)

II Zjazd Polskiego Towarzystwa Nauk Politycznych

W sali Posiedzeń WRN w Katowicach, z udziałem ok. 300 uczestników i zaproszonych gości, rozpoczął się wczoraj II Ogólnopolski Zjazd Polskiego Towarzystwa Nauk Politycznych.

Obrady otworzył prof. dr **Jerzy Wiatr,** pełniący po śmierci prof. dr Konstantego Grzybowskiego funkcje prezesa PTNP. Powitał on przybyłych na otwarcie zjazdu: członka Rady Państwa, przewodniczącego Prezydium WRN w Katowicach **Jerzego Ziętka,** kierownika Wydziału Nauki i Oświaty KC PZPR **Andrzeja Werblana,** wicemini stra oświaty i szkolnictwa wyższego **Wita Drapicha,** przedstawicieli szkół wyższych, placówek naukowych, organizacji społecznych i politycznych.

Zebrani uczcili minutą ciszy pamięć zmarłych członków PTNP — prof. prof. Konstantego Grzybowskiego, Stefana Rozmaryna, Cezarego Berezowskiego i Adama Kruczkowskiego. (PAP)

Zlikwidowano ognisko cholery w Słowacji

Główny Inspektor Sanitarny PRL ogłosił następujący komunikat:

Ministerstwo Zdrowia Słowacji poinformowało, że ognisko cholery w okolicy Vojan woj. Koszyce, gdzie wystąpiły w październiku pojedyncze zachorowania, zostało zlikwidowane i zgodnie z międzynarodowymi przepisami sanitarnymi uznano ten teren za wolny od cholery.

W związku z tym w dniu 13 listopada br. odwołano stosowanie rygorów sanitarnych w stosunku do osób wyjeżdżających, przyjeżdżających oraz artykułów żywnościowych przywożonych z woj. Koszyce w Słowacji. Nie będą wymagane świadectwa szczepienia przeciw cholerze ani od osób udających się na ten teren, ani od osób stamtąd przybywających.

Natomiast sytuacja epidemiczna w niektórych krajach Afryki i Azji zmusza nas do podjęcia decyzji o obowiązkowych szczepieniach obywateli polskich wyjeżdżających do krajów leżących na tych dwóch kontynentach, z wyłączeniem terytorium ZSRR. Szczepienia prowadzone będą przez wojewódzkie stacje sanitarno-epidemiologiczne. (PAP)

Doroczne nagrody MON

Wczoraj w stołecznym Klubie Oficerskim DWP odbyła się uroczystość wręczenia nagród i wyróżnień Ministerstwa Obrony Narodowej, przyznawanych dorocznie z okazji Dnia Wojska Polskiego naukowcom i twórcom, którzy swym dorobkiem w dziedzinach sztuki operacyjnej, nauki, techniki, historii wojskowości, medycyny wojskowej, twórczości literackiej, teatralnej, filmowej, plastycznej, muzycznej i publicystycznej wnieśli szczególny wkład w umacnianie siły obronnej kraju i popularyzację problematyki wojska i ludowej obronności (PAP)

Konferencja partyjna w KW MO

Problemy bezpieczeństwa i porządku publicznego

Zebranie sprawozdawczo-wyborcze zakładowej organizacji partyjnej przy Komendzie Wojewódzkiej Milicji Obywatelskiej w Poznaniu, odbyło się wczoraj w sali Domu Kultury MO. Wzięli w nim udział m. in. I sekretarz Komitetu Wojewódzkiego PZPR Kazimierz Barcikowski, kierownik Wydziału Administracyjnego KW PZPR Romuald Sobolewski i I sekretarz KD PZPR Poznań-Jeżyce Stanisław Stopiński.

Delegatów i przybyłych na zebranie gości w serdecznych słowach powitał I sekretarz Komitetu Zakładowego płk. **Bronisław Bobrowski,** który również wygłosił referat wprowadzający do dyskusji. Mówca we fragmentach swojego wystąpienia poświęconych walce z przestępczością zwrócił uwagę na konieczność jeszcze większej intensyfikacji pracy wszystkich jednostek Milicji Obywatelskiej i Służby Bezpieczeństwa, zarówno operacyjnych jak i pomocniczych. Procent wykrywalności przestępstw nieustannie wzrasta, ale również zwiększająca się liczba kradzieży, rozbojów czy przestępstw gospodarczych stawia przed organami ścigania nowe poważne zadania.

Kilkunastu mówców, którzy zabierali głos w dyskusji, poruszyło wiele istotnych zagadnień związanych z działalnością zawodową jak również z pracą ideowo-wychowawczą wśród funkcjonariuszy. Komendant wojewódzki płk. **Kazimierz Chojnacki** mówił o potrzebie otoczenia szczególną opieką młodych funkcjonariuszy, którzy choć są dobrze przygotowani do pełnienia służby, nie mają jeszcze odpowiedniego doświadczenia, tak potrzebnego funkcjonariuszowi w jego ciężkiej i odpowiedzialnej pracy.

Na zakończenie głos zabrał **Kazimierz Barcikowski.** Zwrócił on uwagę na doniosłą rolę, jaką Milicja Obywatelska i Służba Bezpieczeństwa spełnia w zapewnieniu bezpieczeństwa i porządku w naszym kraju. I sekretarz KW PZPR mówił również o znaczeniu pracy partyjnej wśród funkcjonariuszy MO i SB jako ważnego czynnika wychowawczego kadry pracowników, o kontaktach ze społeczeństwem, ochronie tajemnicy państwowej jak również dywersji ideologicznej wrogich nam ośrodków.

Delegaci zebrani na wczorajszej konferencji dokonali wyboru 23-osobowego Komitetu Zakładowego, na którego czele stanął ponownie płk **Bronisław Bobrowski.** (s)

Sesja w Lesznie

Dokończenie ze str. 1

rian Niedźwiedziński z Krzycka Wielkiego przedstawił, jak kultywuje się regionalizm w tej miejscowości poprzez Teatr Poezji „Kalina", wystawiający m. in. programy rodzimych twórców. Angażuje się tu w ten ruch 3 pokolenia miejscowej ludności.

Dzierżymir Jankowski, dyrektor Biura Wielkopolskiego Towarzystwa Kulturalnego, zapelował do działaczy kulturalno-oświatowych o współtworzenie tradycji regionalnych i ich utrwalanie.

Sesja zakończyła się odczytaniem uchwały WTK o nadaniu medali pamiątkowych zasłużonym regionalistom i działaczom ruchu społeczno-kulturalnego. Wieczorem zgromadzeni działacze obejrzeli występy zespołów regionalnych oraz fragment sztuki Jana Amosa Komeńskiego „Opowieść o Herkulesie". (zj)

Aresztowania wśród przywódców BAAS

Jak się dowiaduje Agencja Reutera, w piątek wieczorem w Syrii armia dokonała aresztowań wśród przywódców partii BAAS i obstawiła budynki rządowe w Damaszku. Oficjalnego potwierdzenia tych wiadomości dotychczas brak.

Wydarzenia te nastąpiły krótko po zakończeniu X nadzwyczajnego ogólnoarabskiego kongresu partii.

Jak podaje Agencja Reutera armia syryjska przejęła kontrolę nad rozgłośnią radiową i TV w Damaszku oraz nad wszystkimi dziennikami syryjskimi. (PAP)

25-lecie nauki polskiej we Wrocławiu

Wczoraj rozpoczęły się we Wrocławiu uroczystości 25-lecia nauki polskiej w tym mieście.

Uroczystości srebrnych godów nauki polskiej zainaugurowała akademia w Politechnice Wrocławskiej.

W czasie akademii najbardziej zasłużeni pracownicy Politechniki Wrocławskiej otrzymali państwowe odznaczenia. (PAP)

Rozmowy Riad — Pompidou

Minister spraw zagranicznych ZRA, Mahmud Riad, był w piątek przez 40 minut gościem prezydenta Francji Pompidou w Pałacu Elizejskim. Egipski minister nie wyjawił dziennikarzom żadnych szczegółów.

★

Prezydent Francji, Pompidou przyjął w piątek przebywającego w Paryżu premiera ZRA, Fauziego. Rozmowa trwała 40 minut. Nie podano żadnych szczegółów. (PAP)

Jak zaprenumerować „Ideologię i Politykę"?

Uwaga organizatorzy i wykładowcy szkolenia partyjnego!

Już najwyższy czas odnowić prenumeratę miesięcznika „Ideologia i Polityka" — pisma Wydziału Propagandy i Agitacji KC PZPR, poświęconego problemom szkolenia partyjnego.

Każdy numer miesięcznika zawiera konsultacje, opracowania i informacje z zakresu wiedzy o partii i państwie, ekonomii i polityki gospodarczej, historii i współczesności ruchu robotniczego, marksistowskiej teorii rozwoju społecznego oraz metodyki szkolenia partyjnego. Ponadto pismo prowadzi dział wymiany doświadczeń wykładowców, recenzji i not bibliograficznych oraz informacji o filmach i przeźroczach, którymi warto ilustrować zajęcia szkoleniowe.

MIESIĘCZNIK ROZPROWADZANY JEST WYŁĄCZNIE W PRENUMERACIE.

Instytucje państwowe, społeczne, zakłady pracy, szkoły itp. mogą zamawiać „Ideologię i Politykę" na rok 1971 WYŁĄCZNIE w miejscowych oddziałach i delegaturach „Ruch" w terminie do 25 listopada.

Prenumeratorzy indywidualni mogą również miesięcznik zamawiać w urzędach pocztowych, u listonoszy lub dokonywać wpłat na konto PKO nr 1-6-100020 — Centrala Kolportażu Prasy Wydawnictw „Ruch", Warszawa, ul. Towarowa 28 — w terminie do dnia 10 miesiąca poprzedzającego okres prenumeraty.

Cena prenumeraty kwartalnie — 18 zł, półrocznie — 36 zł, rocznie — 72 zł.

Egzemplarze numerów z ubiegłego okresu można nabywać na pisemne zamówienie — w Centrali Kolportażu Prasy i Wydawnictw „Ruch", Warszawa, ul. Towarowa 28. (PAP)

Z cierpliwą wytrwałością

Korespondencja „Głosu" z Warszawy

Kiedy późną nocą czwartkową rzecznik delegacji zachodnioniemieckiej baron von Wechmar referował dziennikarzom akredytowanym na rokowania PRL — NRF tekst toastu ministra Scheela wygłoszonego podczas obiadu wydanego dla delegacji polskiej, nie wytrzymałem i szepnąłem siedzącemu obok mnie korespondentowi Frankfurter Rundschau: „Gdybyż to takie, pronormalizacyjne nastawienie i deklaracje uznawania naszych praw, cechowało wystąpienie bońskich polityków przed choćby dziesięciu laty". W chwilę później jeden z zachodnioniemieckich dziennikarzy niemal wykrzyknął: „Jeszcze półtora roku temu, takie oświadczenia byłyby nie do pomyślenia".

Są to wszakże asocjacje dotyczące nie tylko „bezpowrotnej" — jak starają się podkreślać zachodnioniemieccy zwolennicy normalizacji stosunków NRF z Polską — przeszłości. Zwłaszcza, że pochodne tej wschodniej polityki NRF, jaka uprawiała ona przez całe pierwsze dwudziestolecie swego istnienia, rzutują w pewnym stopniu i na rokowania normalizacyjne. Czynią niełatwą także tę ich fazę, którą cechuje objęcie przewodnictwa przez ministrów spraw zagranicznych, mimo atmosfery szczerości, konkretności i obustronnego dążenia do normalizacji.

W ciągu dwudziestolecia adenauerowskiej i postadenauerowskiej polityki wschodniej ważkimi elementami rzeczywistości NRF stały się — i co więcej, ostały się także w ciągu ostatniego roku — te antypolskie aktywa rewizjonistycznych dążeń, które będą musiały być dementowane w toku procesu normalizacyjnego, jaki zapoczątkować powinien przygotowany układ.

Także obecnej, decydującej rundzie rozmów towarzyszą wyskoki tych antyodprężeniowych sił w NRF, by narzucić zachodnioniemieckiej delegacji jako główny przedmiot „targów" problemy nie mogące wchodzić w zakres bilateralnej umowy międzypaństwowej. Takim dywersyjnym środkiem stał się np. rozdmuchany przez część zachodnioniemieckich sprawozdawców z rokowań warszawskich pseudoproblem „humanitarnych ułatwień". Czytając ich wypowiedzi można by uwierzyć, że niemal jedyną przeszkodą na drodze normalizacji stosunków PRL — NRF jest tylko nasz rzekomy antyhumanitaryzm wobec rzekomej mniejszości niemieckiej w Polsce.

Czy tylko my, Polacy, odczuwaliśmy propagandowy ten manewr jako działający na korzyść przeciwników normalizacji? W środę w 9 dniu obecnej rundy, usłyszeliśmy od rzeczników zachodnioniemieckiej delegacji, iż dystansuje się ona od zbyt głośnego podnoszenia tak zwanego „problemu humanitarnego". Ale wcześniejsza zaledwie o pół godziny uwaga rzecznika polskiej delegacji o rozdmuchiwaniu przez część prasy zachodniej w sposób sztuczny i demagogiczny tzw. problemu mniejszości niemieckiej w Polsce, wywołała wśród części korespondentów zachodnioniemieckich reakcję, którą trudno nazwać posza nowaniem naszych praw do wyrażania poglądów na ten temat.

A oto inna, również znamienna dla kierunku nacisków na przebieg rokowań sprawa. W piątkowym serwisie zachodnioniemieckich materiałów prasowych, udostępnianych nam w biurze prasowym rokowań w postaci taśm dalekopisowych zaopatrzonych w formułę „dla ministra Scheela", wyczytałem np. takie obwarowanie jednego z liczących się dzienników NRF:

„Niemiecka polityka jest zorientowana na ugodę (ausgleich), a nie na rezygnację z interesów".

Nasuwa się pytanie: Jakie to interesy niemieckie — poza rewizjonistycznymi, a więc nie mającymi nic wspólnego z normalizacją stosunku NRF do Polski — wymagają tych rezygnacji po uznaniu poczdamskiej granicy?

Istnieje wprawdzie w tradycyjnym języku dyplomatycznym imperialistycznych Niemiec, pojęcie „finassieren", pod które da się podciągnąć „okpić partnera rokowań", ale choć pojęcie „finassieren" przypominali niektórzy z zachodnioniemieckich publicystów jeszcze przed rozpoczęciem rozmów warszawskich, nie będą go mogli z całą pewnością stosować zachodnioniemieccy historycy rokowań i przyszłego układu PRL — NRF. Zwłaszcza, że jak podkreślają rzecznicy obu delegacji, rozmowy są prowadzone przez cały czas szczerze, rzeczowo.

Ale że są, jak widzieliśmy — kibice, którzy swoiście interpretują pojęcie normalizacji, także z tego względu tekst układu, którego przygotowanie stanowi główny cel trwających od 3 listopada rokowań, musi być absolutnie jednoznaczny. Musi w jednoznaczny sposób zawierać akceptację stanowiska, któremu polska strona nie jednokrotnie dawała wyraz za równo w zakresie uznania poczdamskiej granicy na Odrze i Nysie Łużyckiej, jak i innych spraw, które obejmujemy określeniem normalizacji stosunków.

Piszę te słowa piątkowym wieczorem. Jak wynika z informacji udzielonych dziennikarzom akredytowanym przy rokowaniach, nocne posiedzenie plenarne, mające się rozpocząć o 22.30, wobec intensywności prac grup roboczych ekspertów stanie się już — być może — decydujące, jeśli chodzi o generalne ustalenia obu układających się stron na temat tego, co może być już zakwalifikowane jako przeszłość, co jest teraźniejszością i co ma być przyszłością w stosunkach obu krajów. Ale sporo czasu pochłonie samo redagowanie tekstu przez ekspertów. Z tego powodu wg ocen zachodnioniemieckich, należy oczekiwać ponownego przyjazdu min. Scheela na okres pomiędzy 21 a 24 listopada.

Bez względu jednak na to, czy nocne posiedzenie stanie się decydujące i czy sprawdzą się te prognozy terminowe, my się nie niecierpliwimy. Wyrażamy zgodne przekonanie — dla dobra sprawy poczekamy. Czym są wobec dotychczasowych lat cierpliwej wytrwałości polskiej dni lub nawet tygodnie?

ZBIGNIEW SZUMOWSKI

Kraj przed wielkim spisem

Tylko dwadzieścia kilka dni dzieli nas od wielkiej operacji statystycznej — Narodowego Spisu Powszechnego. GUS śledzi skrupulatnie końcowy etap przygotowań, prowadzi szkolenie rachmistrzów, szeroko popularyzuje cele spisu i jego istotną rolę w formułowaniu nowych, najbardziej miarodajnych ocen perspektyw rozwojowych społeczeństwa. Pozornie suche dane zebrane od obywateli w postaci konkretnych liczb pozwolą wykorzystać spisowy materiał dla potrzeb planowania i zarządzania gospodarką narodową.

Rzetelne informacje o ludności według wieku, płci, zatrudnienia i miejsca zamieszkania są niezbędnym punktem wyjścia dla sporządzania bilansów wykorzystania i rozlokowania rąk do pracy, dla planowania nowych inwestycji i rozwoju istniejących. Faktyczny stan zaludnienia w poszczególnych miejscowościach to z kolei element niezbędny do podjęcia prac nad zagospodarowaniem przestrzennym kraju, prawidłowym rozmieszczeniem sklepów, instytucji kulturalnych, socjalnych, sieci służby zdrowia, szkół, prawidłowym kierowaniem zaopatrzenia rynku w niezbędne towary i usługi.

Rozwijający się przemysł, który pociąga za sobą procesy migracyjne, zmiane zawodów i źródeł utrzymania ludności, niesie z roku na rok wiele istotnych przeobrażeń, które kształtują społeczno-gospodarcze oblicze kraju. Spodziewamy się, że w tym zakresie spis dostarczy wielu interesujących danych, dzięki którym można będzie zapobiegać różnym niepożądanym zjawiskom, jak choćiażby nadmiernej ucieczce młodzieży ze wsi do miast, zatrudnionych w rolnictwie do zawodów pozarolniczych.

Jak dotychczas rozmiary „głodu mieszkaniowego" — a liczba oczekujących na mieszkania rośnie szybciej od możliwości produkcyjnych budownictwa — określamy od lat przy pomocy szacunków. Spis mieszkań i budynków umożliwi, najbliższe prawdy faktyczne, określenie sytuacji w tej dziedzinie, pozwoli ustalić liczbę mieszkań przeludnionych, wskazać tereny pod lokalizację nowych inwestycji mieszkaniowych, lepiej planować remonty i prowadzić dystrybucję materiałów budowlanych.

Wielka praca społeczna rachmistrzów spisowych, którzy w drugim tygodniu grudnia zapowiadają wizytę w naszych domach, nie przyniesie jednak oczekiwanych efektów, jeśli uzyskiwane odpowiedzi nie będą odpowiadać prawdzie. Choć Główny Urząd Statystyczny wkłada maksimum wysiłku w jak najlepszą organizację prac spisowych, nie ona decydować będzie o rzetelności zbieranych informacji. Zadecyduje tu przede wszystkim obywatelska postawa społeczeństwa wobec wielkiego spisu, powszechna życzliwość dla tej potrzebnej operacji, zrozumienie jej znaczenia i przydatności w planowaniu rozwoju kraju na lata następne.

Mimo że już niewiele czasu dzieli nas od pospolitego ruszenia rachmistrzów w Polskę, GUS sygnalizuje, że jest jeszcze sporo trudności do pokonania, zanim można będzie powiedzieć, iż prace przygotowawcze dobiegły końca. Między innymi nie wszystkie zakłady pracy należycie pojmują obowiązek wypełnienia swoim pracownikom tzw. kartek o zatrudnieniu, wręczając im je in blanco, co zaprzepaszcza cały sens prac spisowych, którymi trzeba przecież objąć 10 milionów zatrudnionych w gospodarce narodowej. Występują również trudności w szkoleniu zwerbowanych rachmistrzów, zwłaszcza w zapewnieniu systematycznej frekwencji na organizowanych kursach, co zakłóca tok decydującej fazy przygotowań spisowych.

Odwoływanie się do świadomości obywatelskiej społeczeństwa nie może pozostać bez echa. (Lsk)

Racjonalizatorski Fundusz Pięciolatki

113 mln. złotych oszczędności w HCP

Członkowie Klubu Techniki i Racjonalizacji Zakładów „Cegielskiego" przed terminowo zrealizowali swe zobowiązania dotyczące ich udziału w tworzeniu „Racjonalizatorskiego Funduszu Pięciolatki". W ciągu 4 lat i 9 miesięcy zgłosili ponad 9,5 tysiąca projektów usprawniających produkcję (88 z nich uzyskało patenty), których zastosowanie umożliwi Zakładom uzyskanie 113 mln. zł oszczędności, a więc prawie milion zł więcej niż opiewało zobowiązanie.

Kierownictwo Klubu ocenia, iż do końca roku możliwe jest przekroczenie pierwotnego zobowiązania o dalsze 3 mln. zł. (pch)

Po wyroku na sprawców katastrofy pod Chabówką

Obsługa własna „Głosu"

Po drogach i ulicach jeżdżą w dalszym ciągu nie sprawne technicznie pojazdy, zbyt często kierowane przez niefrasobliwych, hołdujących brawurowej jeździe kierowców. Coraz częściej czytamy o tragicznych wypadkach, o ofiarach: zabitych, rannych i okaleczonych, o procesach sądowych, podczas których pod okiem Temidy waży się los winnych wypadków. Właśnie w Krakowie zakończył się proces przeciwko sprawcom katastrofy pod Chabówką. Zginęło w niej pięć, a zostały ranne trzydzieści dwie osoby — byli to uczestnicy wycieczki z Poznania do Zakopanego, w większości uczniowie Szkoły Podstawowej nr 34 w Poznaniu. „Jelcz", którym wracali z Zakopanego w dniu 28 kwietnia ub. roku stoczył się z 15-metrowej skarpy podczas zjazdu z ostatniej serpentyny Obidowej w Chabówce. Odpowiadał za spowodowanie wypadku kierowca „Jelcza", 31-letni Andrzej Wieczorek, ale na ławie oskarżonych zasiadł także kierowca autobusu, który zajechał drogę autokarowi z wycieczką. Był nim 40-letni Ludwik Handzel, prowadzący autobus kursowy PKS i zamierzający w rejonie zakrętu pod Obidową wyprzedzać powoli jadącą ciężarówkę. Podczas manewru wyprzedzania zajechał drogę autokarowi z wycieczką, pędzącemu z góry z bardzo dużą szybkością. Pękły słupki bariery na poboczu, autokar stoczył się ze skarpy...

Zapyta ktoś, dlaczego Andrzej Wieczorek nie hamował jadąc z góry i widząc zagrażające mu niebezpieczeństwo w postaci zajeżdżającego drogę autobusu PKS? Nie mógł hamować, bowiem układ hamulcowy w autokarze był niesprawny i nie nadawał się do użytku. Można też zapytać: jak to się stało, że na wycieczkę, dodajmy wycieczkę daleką, której droga prowadziła przez niebezpieczne górskie trasy wypuszczono z bazy POM w Środzie Wielkopolskiej nie nadający się do jazdy autokar? Na to pytanie nie znaleziono odpowiedzi podczas przewodu sądowego. Nie zasiedli na ławie oskarżonych odpowiedzialni za przestępstwo, bo jak inaczej nazwać uznanie „Jelcza" za wóz sprawny do jazdy, za podpisanie zlecenia wyjazdu. W bazie POM w Środzie Wielkopolskiej wiedziano, jaki jest faktyczny stan autobusu marki „Jelcz", odkupionego od kaliskiego PKS za prawie darmo, bowiem autokar maksymalnie wyeksploatowany nie nadawał się już do przewożenia pasażerów. Zakupując „Jelcza" podano, że będzie on służył jako model do nauki dla uczniów szkoły zawodowej. Tymczasem model - wrak odstąpiono szkole, zamierzającej wysłać swoich uczniów do stolicy Tatr. Efektem beztroski była właśnie tragedia pod Chabówką, tragedia, w której zginęli niewinni, ufający ludziom odpowiedzialnym za ich bezpieczeństwo...

Przewinęli się przed sądem świadkowie przypominający tragiczne wydarzenie sprzed półtora roku, mówiący o śmierci, która jechała autokarem. Oskarżyciel przypomniał także, że jeden z kierowców woził śmierć w swoim autobusie, a drugi tę śmierć wyzwolił.

Kiedy padały te słowa, myślałem jednak nie o oskarżonych, teraz, po wypadku złamanych tragedią i jej skutkami (Wieczorek doznał poważnych obrażeń ciała, obecnie jest rencistą). Myślałem o tych kierowcach, którzy w dalszym ciągu wożą śmierć w swoich autobusach, mikrobusach, ciężarówkach, „Warszawach", „Zastawach", „Syrenach"... Ilu ich jeździ po drogach? A ilu nieodpowiedzialnych ludzi pełni funkcje kierowników i dyspozytorów w bazach transportowych, podpisuje karty drogowe, nie rzuciwszy nawet okiem w celu sprawdzenia sprawności pojazdu, opuszczającego bazę. To właśnie oni są potencjalnymi kandydatami na zabójców i to wcale nie bezmyślnych, odpowiadających za nieumyślne spowodowanie wypadku.

Przejdźmy jednak do procesu. Wyrokiem Sądu Wojewódzkiego w Krakowie Andrzej Wieczorek skazany został na 3 lata pozbawienia wolności, a na mocy ostatniej amnestii karę obniżono mu do półtora roku więzienia.

Amnestia, obejmująca wyroki do dwóch lat więzienia, zadecydowała również o umorzeniu kary Ludwikowi Handzlowi — bo właśnie o wyrok dwóch lat więzienia wnioskował prokurator. Wyrok w procesie sprawców katastrofy pod Chabówką niech będzie ostrzeżeniem dla tych, którzy zapomnieli, co znaczy słowo: odpowiedzialność.

STANISŁAW JANKOWSKI

Uprowadzanie samolotów na forum ONZ

Wypowiedź prof. dr. A. Klafkowskiego

Zgromadzenie Ogólne NZ przekazało Komitetowi Prawnemu punkt zatytułowany: Uprowadzania samolotów względnie ingerencja w połączenia komunikacyjne w lotnictwie cywilnym.

Jest to kontynuacja prac ONZ nad problemem prawnego uregulowania skutków uprowadzania samolotów cywilnych.

Po raz pierwszy problemem uprowadzania samolotów zajmowało się Zgromadzenie Ogólne w ubiegłym roku w 24 Sesji. Powzięto wówczas rezolucję — poparta przez Polskę, która potępiła uprowadzanie samolotów jako przestępstwo kryminalne. Ma to doniosłe znaczenie bowiem eliminuje możliwości udzielania azylu porywaczom samolotów.

Rezolucja ONZ z ubiegłego roku domaga się, aby państwa uregulowały w ramach swego ustawodawstwa wewnętrznego zagadnienie odpowiedzialności karnej za uprowadzenia samolotów — jest to bowiem ten typ przestępstwa we współczesnym świecie, wobec którego nie zawsze mają zastosowanie istniejące przepisy.

Rezolucja z ubiegłego roku zwraca się również do Międzynarodowej Organizacji Lotnictwa Cywilnego, jako organu kompetentnego żeby przyśpieszył prace w dziedzinie projektowania umów międzynarodowych, które w skali światowej pomogłyby, na płaszczyźnie prawa, rozwiązać problem odpowiedzialności karnej za uprowadzanie samolotów. Ponieważ niebezpieczny proceder uprowadzania samolotów dotyczy całej międzynarodowej społeczności i obejmuje największą i najszybciej rozwijającą się dziedzinę transportu międzynarodowego, Organizacja Narodów Zjednoczonych traktuje to zagadnienie jako jedno z najpilniejszych i najistotniejszych zagadnień wymagających przynajmniej częściowego rozwiązania.

Korespondent PAP J. Górski zwrócił się do delegata PRL na 25 Sesję Zgromadzenia Ogólnego ONZ **profesora dr. A. Klafkowskiego**, który uczestniczy w pracach Komitetu Prawnego o poinformowanie w jakim kierunku zmierzają wysiłki Organizacji Narodów Zjednoczonych usiłującej przyczynić się do rozwiązania problemu uprowadzania samolotów

Profesor dr A. Klafkowski oświadczył, iż Komitet Prawny Zgromadzenia Ogólnego usiłuje ustalić zakres i rodzaj odpowiedzialności karnej przestępców, których określamy dzisiaj mianem porywaczy samolotów.

Odpowiedzialność ta może iść w dwóch kierunkach: po pierwsze można karać porywaczy w państwie, w którym uprowadzony samolot wylądował, lub można ukarać osoby uprowadzające samolot w formie ekstradycji — tzn. przekazać je państwu, z którego terytorium samolot został uprowadzony.

Ten drugi kierunek poszukiwań zaleca, rezolucja Zgromadzenia Ogólnego z ubiegłego roku.

Natomiast rezolucja Rady Bezpieczeństwa z września 1970 roku traktuje uprowadzanie samolotów, jako poważne zagrożenie żeglugi powietrznej i zwraca uwagę na niedopuszczalność używania siły względnie grożenia siłą ponieważ zagraża to życiu ludzkiemu.

W sumie mamy około 200 wypadków uprowadzenia samolotów pasażerskich.

Od ostatniej sesji ONZ do chwili obecnej uprowadzono ponad czterdzieści samolotów. Jest to więc problem w skali światowej. Właśnie dlatego sprawa uprowadzania samolotów wpisana została na porządek dzienny 25 Sesji i skierowana do Komitetu Prawnego Zgromadzenia Ogólnego celem jej przedyskutowania i przygotowania projektu rezolucji.

Nowym elementem, który zwiększa szanse uporania się z problemem piractwa powietrznego jest fakt zwołania przez Międzynarodową Organizację Lotnictwa Cywilnego specjalnej konferencji dyplomatycznej państw, która odbędzie się w grudniu br. w Hadze, na temat projektu konwencji przewidującej obowiązek ekstradycji porywaczy samolotu do kraju, w którym dokonano ich rejestracji.

Delegacja polska — oświadczył profesor dr A. Klafkowski — jest za każdym, nawet częściowym rozwiązaniem problemu piractwa powietrznego.

Uważa, że osoby które popełniają tego rodzaju przestępstwo winny być karane według rygorów prawa karnego, ponieważ nie ma jeszcze przepisów prawa międzynarodowego.

Dotychczas regulują tę sprawę rygory prawa wewnętrznego poszczególnych państw, a są one różne. I tak np. jedno państwo karze za uprowadzenie samolotu wyrokiem pół roku więzienia, inne zaś 15 lat Jest więc jasne, że w tej sytuacji porywacz będzie dążył do znalezienia się na terenie państwa wymierzającego najniższą karę i dopóki sprawa ekstradycji nie zostanie rozwiązana w skali międzynarodowej, dopóty wszystkie stosowane sposoby będą środkami połowicznymi.

Polska chce zwrócić również uwagę na fakt o którym mówił sekretarz generalny U Thant, czyli na podważenie klimatu pewności i bezpieczeństwa w komunikacji powietrznej.

U Thant uważa to za jedno z największych niebezpieczeństw, jakie należy rozważyć na forum ONZ.

Delegacja polska w toku toczącej się debaty na formu ONZ usiłuje sprecyzować swoje stanowisko wobec Konwencji Tokijskiej w 1967 roku. Konwencja ta reguluje zagadnienie przestępstw dokonywanych na pokładzie samolotu. Rozwiązała ona zagadnienie roli dowódcy statku powietrznego w momencie popełniania przestępstwa lub lądowania nie w miejscu przeznaczenia i określiła wyraźnie obowiązki państwa wobec dowódcy statku powietrznego. Konwencja ta nie uregulowała jednak zagadnienia ekstradycji i dlatego Polski Konwencja Tokijska nie zadowala. Delegacja polska domaga się uzupełnienia przepisów konwencji o rozwiązanie problemów ekstradycji. (PAP)

BLIŻEJ SZTUKI

Dzięki niezmordowanemu Maciejowi Masłowskiemu, wprowadzającemu nas każdym nowym swym dziełem w przeszłość sztuki polskiej, ukazały się, w jego opracowaniu, z jego wstępem i komentarzem **„Listy o sztuce 1875—1876" Cypriana Godebskiego,** wnuka bohaterskiego porucznika spod Werony, a pułkownika spod Raszyna, twórcy „wiersza do Legionów", syna Ksawerego, współpracownika Mickiewicza w „Trybunie Ludów". Ten rodowód ma sens, w jakiś sposób określa bowiem charakter autora listów jako artysty, rzeźbiarza, pedagoga, działacza, doskonałego krytyka. W latach 1875—76 drukuje w „Gazecie Polskiej" cykl 25 listów o sztuce, które stają się jednym z najmocniejszych głosów w nasilającej się batalii o oblicze sztuki polskiej. Godebski, wykształcony, wnikliwy, odważny, walczy z malarstwem anegdotycznym, sławi sztukę Chełmońskiego i Gierymskiego, precyzuje poglądy na funkcję sztuki narodowej. Daje nie tylko dokument epoki, ale utwór artystyczny, gdzie erudycja idzie o lepsze z pewną wizjonerią przyszłości i zrozumieniem nowej sztuki, bliższej ludziom i ich sprawom.

Jakby dalszym ciągiem, oczywiście na prawach luźnych skojarzeń pracy Godebskiego jest napisana w formie eseju praca **Alfreda Ligockiego „O nowy kształt polskiej sztuki",** stanowiąca niejako krytyczną historię sztuki polskiej od impresjonizmu po czas do II wojny światowej, z odskokami i w dalszą przeszłość i w czas współczesny. Zasadniczą linią wykładu autora jest próba odpowiedzi na nawracające przez dzieje pytanie, dlaczego sztuka nasza, przy znakomitych talentach miary choćby Wyspiańskiego czy Pankiewicza, z szeregu przyczyn natury społecznej i psychologicznej, nie zdołała dorównać sztuce światowej i zająć w niej należnego sobie miejsca.

Z książką na ty

Pierwszy raz chyba w Polsce sięgnął ktoś po temat szeroki i tak gruntownie ukazany, jak uczynił to **Zbigniew Florczak** w na sposób popularno-naukowy potraktowanym studium o prahistorycznej sztuce europejskiego paleolitu pt. **„Sztuka łamie milczenie. Z prahistorii plastyki".** Autor oparł się w swej pracy na ostatnich frapujących odkryciach w tym zakresie, podbudował też swój tekst ogromną literaturą przedmiotu. Całość jest frapująca, napisana ze swadą, żywo, przejrzyście.

Od plastyki przejdźmy do teatru, jako dziedziny na jakiś sposób pokrewnej. Pokaźny tom szkiców teatralnych **Marii Czanerle „Twarze i maski",** związany jest z zainteresowaniami autorki dramatem politycznym, u nas reprezentowanym głównie przez romantyzm na zachodzie — przez teatr współczesny. Interesujące są uwagi autorki, często jak z Jaszczem, żarliwe polemiki, o istocie dramatu politycznego, zwłaszcza w oparciu o takie inscenizacje, jak „Nieboskiej komedii", „Kordiana" czy „Dziadów" (w 2 inscenizacjach Dejmka i 1 Krasowskich). Maria Czanerle analizuje te inscenizacje, ocenia, krytykuje je i chwali, jasno prowadząc linię swego widzenia teatru, jasnego, wyrazistego, bez tanich uproszczeń i bez sztucznej efektowności. W drugiej części tomu analizie podlegają teksty autorów zachodnich, od Brechta, Duerrenmatta aż po Millera.

Dobrze się stało, że wspaniałe o rzeczywistą erudycję, ciekawe, szokujące niekiedy felietony filmowe z łamów „Współczesności" pióra **Rafała Marszałka „Powtórka z życia",** doczekały się pod tym właśnie tytułem książkowego wydania. Marszałek ma własną koncepcję kina, kontynuuje pewną treść życia, w ich wzajemnym przenikaniu i we wzajemnych uwarunkowaniach.

Pracowity zawsze **Jalu Kurek** znacznie poszerzył, uzupełnił, poprawił swój tekst głośnych i popularnych zwierzeń o charakterze autobiograficznym pt. **„Mój Kraków",** stanowiących zarazem prawdziwą encyklopedię wiedzy o środowiskach artystycznych okresu międzywojennego Krakowa i innych miast polskich.

EUGENIUSZ PAUKSZTA

Wieczór w Tuileries

Korespondencja własna

Rycerze pochylili kopie. Konie zachęcone okrzykiem i pchnięciem ostrogi poszły jak burza. Starcie w przelocie. Trzask pękających kopii. Xavier de Oliviera Hrabia Saragossy spada z konia, chwilę leży nieruchomo. Podbiega wierny giermek, pomaga mu wstać. Ale co to? Kawaler Czarny zawraca swojego rumaka i ponownie naciera na pokonanego przeciwnika. Zamierza się odłamkiem kopii, Oliviera paruje uderzenie tarczą. Rozsierdzony Czarny wymachuje rzemieniem z ołowianą kulą na końcu. Uderzenie kuli jest potężne — nieszczęsny de Oliviera mimo zasłony tarczy pada z nóg. Wśród turniejowej publiczności podnoszą się okrzyki oburzenia. Jednocześnie rozlega się potężny głos Sędziego: „Ponieważ Kawaler Czarny niecnie pogwałcił prawidła turnieju, zostaje wyzwany na sąd boży". W szrankach pojawia się Kawaler Biały, który ma dać nauczkę awanturnikowi. Ten jednak ani myśli schodzić do walki na topory. Wreszcie Białemu udaje się schwytać go za pas i ściągnąć z konia. Obydwaj chwytają za topory. Głuche uderzenia żelaza o tarcze. Po którymś z potwornych ciosów Czarny pada na ziemię. Podnosi rękę na znak poddania się. Sprawiedliwości stało się zadość. Publiczność bije brawo.

Średniowiecze? Turniej na dworze możnowładcy? Bynajmniej. Rzecz dzieje się jak najbardziej współcześnie, w samym sercu Paryża, w pięknej scenerii ogrodu Tuileries. Nie są to jednak również sceny do nowego filmu historycznego, choć spektakl przygotowany został przez ludzi od lat z filmem związanych. Ivan Chiffre, czołowy kaskader filmu francuskiego (12 lat stażu) zmontował ze swoich kolegów ekipę, która dwa lata poświęciła na przygotowanie widowiska „Les Chevaliers" (Rycerze). Było to pracowite odtwarzanie szczegółów turniejów średniowiecznych, kostiumów, uzbrojenia, ceremoniału. I treningu. Bardzo ciężkiego treningu. Niejedna kropla autentycznej krwi wsiąknęła w piasek pola ćwiczeń. Efekt końcowy (opis wstępny, to tylko jego fragment) okazał się jednak znakomity.

„Les Chevaliers" są elementem z pewnością najbardziej widowiskowym, szeregu imprez, które pod wspólną nazwą „Férie de Tuileries" wzbogaciły w tym roku wieczory paryskie. Tu trzeba wyjaśnić, że Francuzi, którzy potrafią organizować bardzo ciekawe spektakle „Son et Lumière" (dźwięk i światło) np. w starych zamkach królewskich nad Loarą, zaniedbali pod tym względem swoją stolicę. Liczne paryskie ogrody i parki, niejednokrotnie pełne wspaniałych dzieł architektury i rzeźby, wieczorami pozostawały ciche i ciemne. Ten stan rzeczy postanowiła właśnie zmienić grupka ludzi rozkochanych w swoim mieście. Udało im się uzyskać wysoki protektorat ministra kultury, a przede wszystkim pomoc kilku wielkich firm, które zgodziły się sypnąć groszem (wykorzystując oczywiście „Férie" dla własnej reklamy). Możliwość uzyskania środków miejskich czy państwowych odpadała.

Nie było za to kłopotów z wyborem miejsca. Wszystko przemawiało za Tuileries. I położenie w samym centrum Paryża i przede wszystkim historia tego miejsca. Tutaj, w sąsiedztwie Luwru stał kiedyś pałac Tuileries zdmuchnięty 99 lat temu przez rewolucyjny powiew Komuny Paryskiej. Powstał ten pałac, a właściwie zamek, na życzenie Katarzyny Medycejskiej, wdowy po Henryku II, która oprócz Luwru chciała mieć w pobliżu siedzibę wyłącznie dla siebie. Był wiek XVI, na pobliskich Polach Elizejskich defilowały nocami króliki. Minęły lata, królowie Francji przenieśli się do Wersalu, dopiero Ludwik XVI wrócił do Tuileries. Powitały go salwy muszkietów dających początek Wielkiej Rewolucji. Był to już bowiem rok 1789. Niedługo potem monarcha powędrował na szafot ustawiony na sąsiednim placu Concorde. Później powstanie komunardów pochłonęło ze szczętem pałac Tuileries i przyczyniło się do upadku jego władców. Ogród pozostał.

W tym roku przebudził się do nowego życia. Oprócz szczęku rycerskiego oręża wypełnia go wieczorami muzyka zespołów Radia i Telewizji Francuskiej (ORTF), projekcje na ogromnym ekranie (30 m szerokości) historii Tuileries jak również obrazów namalowanych przez najwybitniejszych impresjonistów. Krótko przed północą, nad wielkim basenem przy wejściu do Tuileries rozgrywa się spektakl finałowy skomponowany z wody, światła, muzyki i sztucznych ogni. I tak od czerwca do połowy października.

Powodzenie „Férie des Tuileries" nasunęło organizatorom imprezy pomysł ożywienia innych ogrodów, parków i historycznych miejsc Paryża. Chcą to zrobić w przyszłym roku. Chyba im się uda. Bowiem, jak pisał Andre Malraux — „wszyscy Francuzi wiedzą, iż jest cząstka honoru Francji, która nazywa się Paryż", zaś honor tego miasta zależy w dużym stopniu od tego, co daje ono światu.

KAZIMIERZ MARCINKOWSKI

Spółdzielcze posagi

Nową formę pomocy dla członków spółdzielni zastosował zarząd rolniczego zespołu uprawowego „Przyszłość" w Kulicach. Otóż każdy młody spółdzielca po ukończeniu 16 roku życia otrzymuje od spółdzielni posag wynoszący 6 proc. od zarobków uzyskiwanych w ostatnich latach. Prócz tego młodzież, która zamierza kontynuować naukę, np. w technikach względnie na wyższych uczelniach, otrzymuje stypendium na okres roku, a jeśli zda je egzaminy bez potknięć, przez cały okres nauki lub studiów. (API)

CO W TV zobaczymy 16 - 22 XI

PONIEDZIAŁEK

16.40 — Dla dzieci — „Zwierzyniec". W programie m. in. film o „Przygodach psa Augie Doggie i goryla Magilli".
17.30 — Echo stadionu.
17.55 — „Wieczór starych melodii".
18.30 — „Eureka" — magazyn popularno-naukowy.
19 — „Rozmowy o zmierzchu".
20.05 — Teatr TV — Ernest Bryll — „Studium". Adaptacja — Janusz Wasylkowski. Reż. — Zbigniew Kuźmiński.
21.10 — „Wizyta w Reccaro" — film rozrywkowy.

WTOREK

9.35 i 20.05 — „Rzeka Posępna" — radziecki film fab. odc. II pt. „Amfisa".
12.45 i 13.55 — Przysposobienie rolnicze: „Na co chorują młode zwierzęta gospodarskie".
16.40 — TV Ekran Młodych.
18.25 — „W sojuszu z nauką" — program publicystyczny.
19 — „Z perspektywy Instytutu".
21.25 — „Polak zza siódmej miedzy" — reportaż z Krakowa.
21.55 — „Chociaż mnie już nie kochasz — ja cię kocham" — francuska nowela filmowa.

ŚRODA

11 i 20.05 — „Decyzja" — film z serii „Saga rodu Forsyte'ów" — odc. VI.
12.45 — Wybieramy zawód.
16.40 — Dla młodych widzów — „Rzecz gustu" — z cyklu: „Telewizja i Ty".
17.15 — Magazyn ITP.
17.30 — „Książki i ludzie".
18 — „Z piosenką przez Moskwę" — film prod. NRD.
18.20 — Z cyklu: „Perspektywy techniki" — reportaż z Warszawy.
19 — „Hej, hej do kniej".
20.55 — „Światowid" — przegląd wydarzeń międzynarodowych.
21.25 — Polska Kronika Filmowa.
21.35 — „Spotkanie z Galiną Ułanową".

CZWARTEK

12.45 i 13.30 — Mechanizacja rolnictwa: „Układ hydrauliczny w ciągnikach rolniczych" — cz. I i II.
13.15 — Film krótkometrażowy.
16.40 — Dla młodych widzów — „Ekran z bratkiem" — w programie film z serii „Przygody sir Lancelota".
17.40 — Dla młodych widzów — „Zrób to sam".
17.55 — „Ryby i przetwórstwo".
18.25 — „Show na parę" — II program z cyklu: „Siby show". Scenariusz — Krzysztof Materna i Marek Paculа.
18.55 — „Przypominamy, radzimy".
20.05 — „Śmierć kanclerza Dollfussa" — dokumentalny film fab. produkcji NRF.
21.30 — „Wśród namiętników" — felieton literacki prof. dr. Zygmunta Jakubowskiego.
21.45 — Przegląd muzyczny.

PIĄTEK

11.25 i 19.55 — „Dobre obyczaje" — film z serii „Szczęście małżeńskie".
11.50 — „Śmierć kanclerza Dollfussa" — dokumentalny film fab. produkcji NRF.
16.40 — Dla dzieci — „Pan Półka i spółka". Scenariusz — Anna Chodorowska. „Wynalazca" — film TVP z serii: „Dzieci z naszej szkoły".
17.35 — Nie tylko dla pań.
18 — Wszechnica TV z cyklu: „Nasi uczeni".
18.30 — „Kraj" — tygodnik społeczno-polityczny.
20.20 — „Słownik wyrazów swojskich".
20.40 — Koncert galowy UNICEF — transmisja z Lozanny. Koncert prowadzi Charlie Chaplin.

SOBOTA

12.25 i 21.35 — „Świadek oskarżenia" — amerykański film fab. od 16 l.
15.20 — TV Kurs rolniczy: „Wychów i opas cieląt".
15.55 — Film krótkometrażowy.
16.10 — „Obrachunki sportowe" — piłka nożna.
16.40 — Teatr Młodego Widza — Joseph Conrad: „Smuga cienia". Adaptacja i reżyseria — Kazimierz Łastawiecki. Wystąpią: Zenon Burzyński, Jerzy Dąbkowski, Stanisław Igar i inni.
17.20 — Z cyklu: Wychowanie fizyczne naszych dzieci: „Przysposobienie sportowe".
17.30 — „Poligon".
18 — Spotkania z przyrodą.
18.35 — „Pegaz" — magazyn kulturalny pod red. St. Kuszewskiego.
19.30 — Monitor.
20.20 — „Muzyka lekka, łatwa i przyjemna". Reż. — Janusz Rzeszewski. Scenografia — Jerzy Masłowski. Wykonawcy: Zespół „Alibabki", Halina Kunicka, Stenia Kozłowska, Jan Kobuszewski, Jerzy Połomski i inni. Program prowadzi Lucjan Kydryński.

NIEDZIELA

8.05 — TV Kurs rolniczy: „Wychów cieląt".
8.40 — „Przypominamy, radzimy".
8.55 — Dla młodych widzów — TV Klub Śmiałych: „Wielka podróż".
9.30 — Dla młodych widzów — Młodzi muzykanci z Brna.
10 — Mistrzostwo I ligi: mecz piłki nożnej Zagłębie (Sosnowiec) — Legia (Warszawa) — transmisja z Katowic. W przerwie ok. 10.45 „Mundur i piosenka" — rep. filmowy.
12.05 — W starym kinie: Festiwal Starych Filmów.
13.05 — „Przemiany".
13.35 — Dla dzieci — Jan Wilkowski: „Żart" z cyklu: „Przygody skrzata Dziecielinka". Reż. — Irena Sobierajska.
14.05 — „Aktor" — angielski film dokumentalny.
14.55 — Giuseppe Verdi: „Atilla" — opera w wykonaniu Zespołu Opery Poznańskiej im. St. Moniuszki pod dyr. Mieczysława Nowakowskiego.
15.55 — Klub Sześciu Kontynentów: „Zaginiona stolica" (Szczecin).
16.35 — Z cyklu: „Portrety" — film pt. „Człowiek roku" (William Szekspir).
17.05 — Wielka gra — teleturniej.
18.05 — Polska Kronika Filmowa.
18.15 — Estrada Poetycka: „Nietrwała i trwożna" — poezja Marii Jasnorzewskiej-Pawlikowskiej w wykonaniu Anny Lutosławskiej.
18.45 — „Na skraju wsi" — film prod. węgierskiej.
20.05 — „Szalenie smutna królewna" — czechosłowacki film fab.
21.30 — I część koncertu symfonicznego z okazji XXV-lecia założenia ONZ. W programie Krzysztof Penderecki — „Cosmogonia" w wykonaniu Orkiestry Filharmonii w Los Angelos.
21.55 — Magazyn Sportowy.

CODZIENNIE: Dobranoc — 19.20; Dziennik lub Monitor — 19.30; Politechnika — 15.20 i po godz. 22.30 (z wyjątkiem soboty i niedzieli).

(b)

Przedłużenie konkursu literackiego

Organizatorzy Poznańskiego Konkursu Literackiego na powieść lub tom opowiadań tematycznie związanych z regionem wielkopolskim — Wielkopolskie Towarzystwo Kulturalne i Wydawnictwo Poznańskie — informują, że na wniosek środowisk literackich termin nadsyłania prac na konkurs został przesunięty do 30 sierpnia 1971 r. (decyduje data stempla pocztowego).

Przypominamy zarazem ważniejsze postanowienia regulaminu konkursu:

▲ minimalna objętość nadesłanych utworów powinna wynosić 150 stron znormalizowanego maszynopisu,

▲ prace nigdzie dotychczas nie publikowane, opatrzone godłem (w osobnej, zaklejonej kopercie imię, nazwisko i adres autora) należy przesyłać w 4 egzemplarzach pod adresem Wydawnictwa Poznańskiego, Poznań, ul. Fredry 8,

▲ Ocena nadesłanych prac i ogłoszenie wyników konkursu nastąpi do końca 1971 r.,

▲ Nagrody: I — 60 000 zł, dwie II — po 40 000 zł, dwie III — po 20 000 zł, pięć wyróżnień — po 10 000 zł.

NA 64 polach

Diagram nr 21

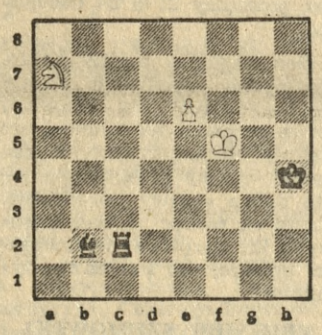

Remis.

Przesłona ma miejsce wtedy, gdy na linii działania jednej lub kilku figur dalekosiężnych — hetmana, wieży, gońca — strona przeciwna postawi bierkę. Oczywiście, przesłona stanowić może ważny element taktycznej rozgrywki i doprowadzić do zwichnięcia zamierzonego planu przeciwnika.

Zamieszczone w rubryce studia szachowe posiadają pouczające rozwiązania, w których „białe" z powodzeniem stosują przesłonę. W obu przypadkach chodzi o tzw. „kombinację Nowotnego", gdzie przesłonięte zostają różnochodzące figury, a strona przesłaniająca ofiarowuje figurę na polu przesłony.

Diagram nr 22

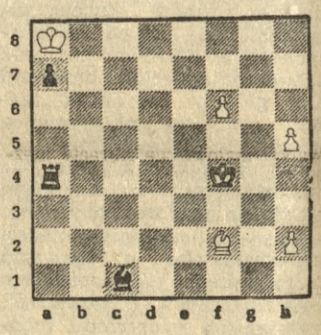

Wygrana białych.

Rozwiązanie studium (p. diagram nr 21): 1.e-e7 Wc2-e2 2.Sa7-c6 Kh4-h5 3.Sc6-e5! . 3. ... Gb2:e5 4.e7-e8H i remis, lub 3. ...We2-:e5 4.Kf5-f6 i mimo dwóch figur czarne wygrać w tej pozycji nie można.

Rozwiązanie studium (p. diagram nr 22). 1.f6-f7 Gc1-a3 2.h5-h6. A. 2. ...Wa4-a5 3.Gf2-c5! i jeden z pionków dochodzi B.2. ...Wa4-a6 3.Gf2-g3! Kf4 dow. 4.Gg3-d6! C. 2. ...Wa4-c4 3. Gf2-c5. Potrójna przesłona w rozwiązaniu.

WITOLD POPRZĘCKI
PIĘĆ PRZED DWUNASTĄ

— Ani jej to w głowie.

— To i wysokości twego konta nie zna?

— Nigdy się tym nie interesowała. Cieszyła się tylko, że swoich oszczędności nie naruszyła, ale powiększyła.

— W takim razie przelej swoje oszczędności na jej konto, ale tak, żeby się nie spostrzegła, bo zabrać ich nie możesz. Za duża harmonia tych papierzysków by była, ukryć się łatwo nie da, a kupić za nie nie ma co, przynajmniej w Berlinie.

Nazajutrz powiedziałem Trudzie, że likwiduję swój rachunek bankowy i przelewam pieniądze na jej konto.

Truda nie zmieniała się: zawsze ciążyła ku mnie, jednakowo rozkochana, jednakowo dumna ze mnie przed ludźmi i zawsze jednakowo tęskniąca w każdej minucie rozłąki. Wyraziła naturalnie zgodę.

Trzeciego sierpnia zakończono manewry lotnicze w północno-zachodnich Niemczech, ocena w kołach wojskowych była entuzjastyczna, a prasa też dała wyraz temu, że angielskie gwarancje dla Polski nic nie są warte, gdyż lotnictwo angielskie będzie zniszczone nad Kanałem.

29 sierpnia mógł być dla mnie dniem bardzo niespodziewanego zakończenia kariery zawodowej. Zapowiedziałem swoją nieobecność w biurze jakimś „poważnym" pretekstem, wyspałem się i właśnie miałem iść z Vivianą na spacer, do ogrodu otaczającego kościół świętego Filipa, gdy odezwał się telefon:

— Heinz? Jak się masz, tu Mirhold. Chciałbym się z tobą spotkać, bo mam ci coś ważnego powiedzieć...

— Dobrze! A może... wpaść do ciebie do biura?

— Nie, nie! Właśnie lepiej poza biurem!

U Heinickego Mirhold zaprowadził mnie do gabinetu:

— Słuchaj... Nie wiem, co to za historia, ale może to będzie dla ciebie jakaś nieprzyjemność, wolałem cię uprzedzić. Dziś zameldował się facet, nazwiskiem Heinz Witte...

— Jasna cholera! — zakląłem w duchu.

...ale pułkownika nie było, więc on zapytał, czy może zaczekać. No, niech tam, podałem mu krzesło, usiadł i od słowa do słowa zaczęliśmy rozmawiać. On był w Warszawie aresztowany, przesiedział trzy lata w więzieniu i uciekł. Ale tu w Berlinie ktoś mu powiedział, że ty się podszywasz pod niego. Ja mu wytłumaczyłem, że ty jesteś Heinz Witte, ale pod nikogo się nie podszywasz, że jesteś czołowym pracownikiem, taki byłeś u Koeniga, taki jesteś u Canarisa, a on zrobił na mnie wrażenie, że mi nie uwierzył i że ma do ciebie pretensję. Dziś się do pułkownika nie dostał, ale jutro pewnie będzie się znów dobijał. Co mam mu powiedzieć?

— Ty jemu? Nic, a gdyby pułkownik o mnie pytał, to mu powiedz, że odmeldowałem się na francuską granicę, bo tak jest naprawdę: muszę wyskoczyć i kogoś tam przyaresztować, może mi to zająć kilka dni, chyba przed 2 września nie wrócę. Miałem dziś rano wyjechać, ale spóźniłem się na pociąg, wobec tego zostałem, wyskoczę na Weissensee trochę popływać. Z pułkownikiem ja będę gadał jak wrócę: będzie musiał nas służbowo rozsadzić, żeby omyłek nie było i sprawa skończona. To już trzeci Heinz Witte, którego w życiu spotkałem...

Zatelefonowałem na Koepenick — na szczęście Chęciński był w domu, umówiłem się na spotkanie w pobliżu jego mieszkania. Jadąc, myślałem o... „kapitanie z Koepenick", który według głośnej opowieści przebrał się w mundur kapitana i w całym Koepenick sławiał wszystkich na baczność.

Wielkopolski Dzień Ratownika Wodnego

Święto trzech tysięcy odważnych

Wodne Ochotnicze Pogotowie Ratunkowe — z tą nazwą po raz pierwszy zetknęliśmy się przed dziewięciu laty. W ciągu tego krótkiego stosunkowo okresu organizacja zdobyła powszechny szacunek i uznanie, które jest konsekwencją postawy chłopców z niebieskim krzyżem na tle kotwicy. Niemały dorobek w ogólnym bilansie osiągnięć WOPR-u mają wielkopolscy ratownicy. Byli wśród pierwszych zakładających tę organizację i są wśród pierwszych wynikami swej corocznej pracy nad wodami.

Wielkopolscy WOPR-owcy obchodzą dzisiaj swój dzień. Jest to ich regionalne święto. Na jesieni, kiedy pustoszeją ośrodki przywodne WOPR nie zapada w sen zimowy, ale przystępuje do intensywnego szkolenia nowych zastępów ratowników, wychodząc z założenia, że nigdy nie będzie ich za dużo. Na jesieni najlepsi z nich stają do zawodów demonstrując opanowanie sztuki ratowania życia ludzkiego. Świadkami takich zawodów będziemy właśnie dzisiaj, o godz. 15 w basenie przy ul. Chwiałkowskiego. Po zawodach (o godz. 18) w tym samym gmachu, odbędzie się uroczystość podsumowania sezonu.

Spośród liczb niewątpliwie optymistycznych kilka jak wyrzut sumienia przypomną nam, że mimo stale zwiększających się form zabezpieczania kąpiących, na wielkopolskich wodach rozegrało się wiele tragedii. Zbyt wiele. Do pierwszych dni listopada życie w wodzie straciło 78 osób w naszym województwie. W tej liczbie jest osiemnaścioro dzieci do lat 7 i dwanaścioro do lat 14. Byłem wśród WOPR-owców, gdy z największą uwagą studiowali zestawienia sporządzone przez MO. Każdy szczegół jest dla nich sygnałem do korygowania planów pracy i kierunków natarcia. Analiza liczb wykazała większą niż dotychczas potrzebę rozszerzenia akcji profilaktyczno-uświadamiającej, prowadzonej przez drużyny terenowe. Spośród ofiar 47 zamieszkiwało bowiem wieś. Inne liczby mówią o tym, że zbyt duży procent ludzi ginie w zbiornikach wodnych będących poza terenem patrolowanym przez WOPR. Topili się ludzie w zbiornikach na terenie zakładów przemysłowych, w sadzawkach, stawkach i basenach przeciwpożarowych przy gospodarstwach wiejskich, a także pod lodem. Znamienną i potwierdzającą lansowane przez wielkopolski WOPR hasło, że im więcej ludzi umiejących pływać tym mniej potencjalnych kandydatów na topielców, jest liczba zaledwie 4 ofiar! (spośród 78) posiadających ważne karty pływackie. A zatem powszechność nauki pływania jest nadal najważniejszym zadaniem ludzi odpowiedzialnych za tę dziedzinę.

Nie do ustalenia jest natomiast liczba tych, którym WOPR-owcy swą zdecydowaną postawą na kąpieliskach, uniemożliwili „popisy" mogące zakończyć się tragicznie. Byli nasi ratownicy w minionym sezonie na wszystkich strzeżonych kąpieliskach, ubezpieczali kąpiących tam gdzie nie ma wytyczonych kąpielisk a mimo tego uczęszczanych przez wiele osób, byli nad rzekami a spora grupa pełniła także dyżury nad brzegami Bałtyku. W swej społecznej pracy, wspierani przez jednostki patrolowe MO i ORMO, zasłużyli na prawdę na uznanie. Zdobyli je na pewno w oczach społeczeństwa i większości władz terenowych, które zabezpieczyły ratownikom niezbędne minimum wymagane do pracy. Są jednak powiaty, które nadal stanowią białe plamy na mapie wiszącej w Zarządzie Wojewódzkim WOPR. W kartotekach nie ma zarejestrowanego ani jednego nazwiska ratownika z tych terenów. Ten wysoce lekceważący stosunek znajduje swe odbicie w statystykach utonięć.

Jest aktualnie w wielkopolskiej organizacji WOPR zarejestrowanych 3 000 członków. W ciągu mijającego roku przybyło 384 nowych ratowników II klasy i 28 pierwszej klasy. Okres szkolenia dopiero się rozpoczął. Mamy nadzieję, że wśród kolejnych kandydatów na ratowników znajdą się przedstawiciele tych powiatów, które nie spełniły jeszcze swego obywatelskiego obowiązku.

Ratownikom natomiast w dniu ich święta życzymy stałego powiększania się grona tych, którzy rozumieją i popierają ich trudną i niebezpieczną pracę.

BOGDAN DOHNKE

Sukcesy Legii i Marymontu

W drugim dniu drużynowych szermierczych mistrzostw Polski seniorów odbywających się w pięknej hali sportowej w Przemyślu rozegrane zostały półfinałowe i finałowe spotkania we florecie mężczyzn i w szabli.

Tytuł mistrzowski wywalczyła ponownie drużyna Legii Warszawa, występująca w składzie: Kaźmierczak, Nowara, Pawłowski, Wierzbicki i Zakrzewski. W ścisłym finale Legia odniosła komplet zwycięstw, wygrywając 13:3 z GKS Katowice, 9:7 z Marymontem i 9:5 z Warszawianką. Szczególnie ciężką przeprawę mieli legioniści z tą ostatnią drużyną. Warszawianka prowadziła nawet 5:4 i dopiero zdecydowany finisz Legii przechylił szale na jej korzyść.

Drugie miejsce zajęła drużyna Warszawianki zwyciężając w finale w identycznym stosunku 11:5 GKS i Marymont, zaś na trzecim miejscu uplasowali się szabliści Marymontu, wygrywając 9:6 z GKS.

Walki finałowe we florecie mężczyzn, które zakończyły się późnym wieczorem stały na bardzo wysokim poziomie. Odnosi się to szczególnie do decydującego o mistrzowskim tytule pojedynku między Marymontem i AZS I Warszawa. Zakończył się on sukcesem Marymontu 9:4. (o-b)

O puchar Europy

Koszykarki mistrza Austrii, wiedeńskiego zespołu Union Firestone zakwalifikowały się do II rundy pucharu Europy, wygrywając także rewanżowe spotkanie z drużyną Goettingen 05 (NRF), tym razem 79:57 (38:37).

Koszykówka

Lech gra z Lublinianką

Najbliższy przeciwnik koszykarzy Lecha — Lublinianka, był przed tygodniem autorem największej niespodzianki w dotychczasowych rozgrywkach mistrzowskich I ligi. Koszykarze lubelscy dwukrotnie pokonali ówczesnego lidera tabeli — AZS Warszawa. Dzisiaj i w niedzielę zespół Lublinianki będziemy mieli okazję oglądać w Poznaniu. **Mecze Lech — Lublinianka rozegrane zostaną sali przy ul. Chwiałkowskiego o godz. 19.30.**

Zespół Lublinianki to niewątpliwie groźny przeciwnik, ale wydaje się, że faworytami tych spotkań są gospodarze, którzy powinni odnieść dwa zwycięstwa. Ponadto w innych meczach I ligi odbyła się gra ze Społem, (16 i 17 bm) Śląsk z Legią, Górnik Wałbrzych z Wybrzeżem i AZS Warszawa z Polonią Warszawa.

W I lidze koszykarek poznański AZS wyjeżdża do swojego zrzeszeniowego rywala do Warszawy. Natomiast **w Poznaniu** dojdzie do bardzo ciekawego pojedynku pomiędzy miejscowymi zespołami Lech i Olimpią. (sala przy ul. Chwiałkowskiego — godz. 17) W tym wypadku trudno wskazać zdecydowanego faworyta, gdyż derby mają to do siebie że najczęściej kończą się niespodziewanymi rezultatami. W innych meczach spotykają się **Spójnia Gdańsk z Polonią Warszawa i Wisła z ŁKS-em.**

Również w II lidze mężczyzn dojdzie do pojedynku lokalnych rywali. W sali przy ul. Młyńskiej **AZS zmierzy się z Olimpią. Warta wyjeżdża do AZS-u Toruń, zaś Stal Ostrów do Gwardii Wrocław.** (s)

Wysokie zwycięstwa szachistów Warszawy

W 7 rundzie rozgrywek na 24 Drużynowych Mistrzostwach Polski trzy spotkania zostały zakończone zgodnie z regulaminem w 5 godzinach. **Lechici przegrali ze Startem Katowice 3,5:4,5.** Start Lublin wygrał 5:3 z Hutnikiem, a Olimpia uległa w wysokim stosunku 1,5:6,5 drużynie Maratonu (W-wa). Podobnie zespół wrocławskiego Startu przegrał z Legionem W-wa 1,5:5,5 (1). Pozostałe rezultaty wczorajszej rundy: **GKS Katowice — Pocztowiec Poznań 3,5:3,5 (1), Hetman Wrocław — Start Łódź 4,5:2,5 (1).**

Dodatkowym dopingiem dla członków drużyn, biorących udział w mistrzostwach, stało się wyznaczenie nagród za najlepsze wyniki indywidualne. I tak, do nagrody protektora mistrzostw, z-cy przew. Prez. Rady Narodowej m. Poznania **Henryka Kędziory** dla najlepszego zawodnika na szachownicy — pretenduje **mistrz Drozd** z GKS Katowice, który uzyskał 5,5 punkta z 7 partii. M. in. pokonał on olimpijczyków Dode i Schmidta. Wśród juniorów najlepiej spisuje się **Aleksander Sznapik** z Maratonu — 6,5 pkt. Wśród kobiet **Maria Scholl** (Olimpia) oraz **Kamila Dembecka** z Lecha uzyskały po 5 punktów.

Do końca zawodów pozostały jeszcze 4 rundy. (nt)

Samochody

Sprzedam Syrenę 102 — 1963, stan doskonały. Parking, Al. Marcinkowskiego. 42696g

„Ford - Zephyr", sprzedam. Parking. Wrocławska. 42474g

Sprzedam samochód Syrena 103. Junacka 20. 42594g

Sprzedam kompletną karoserię Warszawa - garbus, do remontu. Nowak, Damasławek, tel. 79, pow. Wągrowiec. 1742p

Sprzedam samochód Skoda combi 1201. Kopernika 6 m. 2. 42140g

Warszawę nową górnozaworową sprzedam — zamienię na Fiata 1300. Wartburga De Lux po małym przebiegu. Oferty „Prasa", Grunwaldzka 19 dla 42093g.

arged POZNAŃ

MHD

Pokazy użytkowania nowoczesnego sprzętu gospodarstwa domowego

ODBĘDĄ SIĘ W SKLEPIE MHD NR 50 „CENTRUM" PRZY UL. CZERWONEJ ARMII 46/50 W KAŻDY WTOREK I PIĄTEK od 17 do 27 listopada w godzinach od 15 do 17.

BOGATY ASORTYMENT ARTYKUŁÓW GOSPODARSTWA DOMOWEGO DO NABYCIA NA MIEJSCU. M7946

Komunikaty

Wydział Spraw Mieszkaniowych i Komunalnych — Prezydium Rady Narodowej m. Poznania — w związku ze zbliżającym się okresem zimowym — zobowiązuje wszystkich zarządców nieruchomości — do **NIEZWŁOCZNEGO ZAKOŃCZENIA PRAC JESIENNYCH** oraz **PRZYGOTOWAŃ do AKCJI ZIMOWEJ.**

W szczególności należy:
- uporządkować, a zwłaszcza oczyścić z liści, chwastów oraz zbędnej roślinności zieleńce i trawniki,
- bieżąco sprzątać teren nieruchomości i połowę jezdni włącznie z oczyszczaniem studzienek, kanałów ściekowych, przykrawężników oraz świetlików,
- dezynfekować pojemniki i miejsca składowania nieczystości stałych z wyjątkiem okresów o temperaturze poniżej 0° C,
- niezwłocznie uporządkować oznakowanie i oświetlenie nieruchomości,
- zabezpieczyć odpowiednie narzędzia i piasek na okres zimy,
- w przypadku wystąpienia gołoledzi lub opadów śniegu, niezwłocznie przystąpić do posypywania chodników piaskiem oraz zgarniania śniegu z chodników, dróg dojazdowych oraz połowy jezdni.

Informuje się zarządców i dozorców nieruchomości, że **ZOSTAŁ WPROWADZONY ZAKAZ:**
- stosowania środków chemicznych do topienia śniegu i lodu na chodnikach,
- składowania pod drzewami, krzewami i murami budynków, śniegu zgarniętego z jezdni zawierającego środki chemiczne.

Środki chemiczne mogą jedynie stosować na jezdniach MPO i MPK w ograniczonej ilości.

W stosunku do winnych niewykonania w/w obowiązków stosowane będą surowe sankcje przewidziane w ustawie z dnia 22. IV. 1959 r. o utrzymaniu porządku i czystości w mieście i osiedlach w postaci mandatów i grzywny do 4.500,— zł.

W nieruchomościach, w których występują rażące uchybienia sanitarno - porządkowe, z dniem 15. XI. 1970 r. stosowane będzie wykonanie zastępcze na koszt zobowiązanych.

Jednocześnie apeluje się do wszystkich mieszkańców o pomoc w zwalczaniu skutków zimy oraz w utrzymaniu należytego stanu sanitarno - porządkowego w mieście. K7896

Centralny Związek Spółdz. Mleczarskich
Okręgowa Składnica Mleczarska w Poznaniu, ul. Składowa 5
zawiadamia, że z dniem 16. XI. 1970 roku dotychczasowe numery centrali telef. 506-76/78 ZOSTAŁY ZAMIENIONE na jeden numer 613-61. K7904

PONAD 500.000 ZŁOTYCH, SAMOCHÓD „SYRENA" oraz PREMIE PIENIĘŻNE W „KOZIOŁKACH" K7915

PAŃSTWOWY OŚRODEK MASZYNOWY w OSTROROGU, ul. Polna 5 — tel. 26
ZAKUPI NATYCHMIAST ŁĄCZNICĘ TELEFONICZNĄ RĘCZNĄ typu CB 3/30
Zgłoszenia prosimy kierować pod adresem jak wyżej. K7398

Zamienię Wartburga de Lux. nowego, premia PKO — na nowego Fiata 125 P. Warunki do omówienia. Oferty — „Prasa", Grunwaldzka 19 dla 42753g.

Sprzedam Warszawę M-20 1964 rok produkcji. Poznań - Dębiec, Kasztanowa 31 m. 6. 42311g

Samochód Fiat 2100, sprzedam. Leszno, Dzierżyńskiego 5/6, tel. 221 i 223. 1745p

Syrenę 102, sprzedam — pierwszy właściciel. Ścegiennego 127 m. 2, od godziny 14. 42522g

Sprzedam dom dwupiętrowy w śródmieściu. Informacje: Leszno Wlkp., ul. Narutowicza 32 m. 3, II ptr. 41897g

Sprzedam domek 1-rodzinny z zabudowaniami, sadem i 0,5 ha ziemi, nadające się na ogrodnictwo, albo hodowlę kur. Jakub Skorupski, Słipanowo, poczta Obrzycko, pow. Szamotuły. 41962g

Sprzedam dom gospodarczy i parcelę pod budowę 1.450 m². Śrem, Zachodnia 32. 42101g

Kupię działkę budowlaną lub rozpoczętą budowę, przedmieście Poznania, Luboń. Oferty „Prasa", Grunwaldzka 19 dla 42135g

Kupię działkę budowlaną pod budowę domu jednorodzinnego w okolicy Górczyna. Adres: Linka, Krzywińska 8 m. 2. 42139g

Sprzedam 4 ha ziemi na ogrodnictwo, Poznań — Spławie. Oferty „Prasa", Grunwaldzka 19 dla 42144g

Pralnię chemiczną benzyną, 15 km od Konina z dwoma punktami usługowymi w Koninie — sprzedam wydzierżawię, lub inne propozycje. Konin XX-lecia PRL 48/67. 42179g.

Garaż, przy Parku Kasprzaka, oddam — wydzierżawię. Oferty „Prasa", Grunwaldzka 19 dla 42371g.

Lokale

Zamienię 3 pokoje, kuchnia, łazienka, balkon, (loggia) wysoki parter — na 2 pokoje z kuchnią. Oferty „Prasa", Grunwaldzka 19 dla 42476g.

Zguby • Różne

Zgubiono legitym. szkolną nr 479, nazwisko Anna Kruś, Damasławek, plac Wiosny Ludów 8, pow. Wągrowiec. 1739p

Matrymonialne

Niezależna wdowa, kulturalna, posiadająca nieruchomość, sytuowana — poślubi wdowca subtelnego, wartościowego, do lat 65. Oferty „Prasa", Grunwaldzka 19 dla 41846g.

Panna pracująca, mieszkanie w Poznaniu — pozna w celu matrymonialnym, kawalera średniego wzrostu (pochodzenia robotniczego), bez nałogów, katolika, lat 42—47. Oferty tylko z fotografią — „Prasa", Grunwaldzka 19 dla 41853g.

Panna lat 49, poznanianka, średnim wykształceniem, mieszkaniem, miła, przystojna, domatorka — pozna sympatycznego pana, dla wspólnego pogodnego współżycia. Cel matrymonialny. Oferty — „Prasa", Grunwaldzka 19 Rubryka 10

Panna lat 22, pracująca i studiująca, członek spółdzielni mieszkaniowej, wzrost 162 cm, pozna kawalera do lat 30, religijnego, bez nałogów, z wykształceniem średnim. Cel matrymonialny. Tylko poważne oferty z fotografią proszę składać „Prasa", Grunwaldzka 19 dla 42138g

Biuro Matrymonialne — „Małżeństwo" Poznań, Libelta 29 — poleca swoje usługi w kojarzeniu małżeństw. Czynne — godz. 15—19. 41726g

Przedsiębiorca prywatny, pozna miłą panią, samotną do lat 55, rzutką, może być maszynistką biurową (prawo jazdy mile widziane). Cel matrymonialny. Poważne oferty „Prasa", Grunwaldzka 19 dla 1622p.

Panna lat 23, ładna, miła, pozna pana z mieszkaniem. Cel matrymonialny. Zdjęcia mile widziane. Oferty „Prasa", Grunwaldzka 19 dla 1738p.

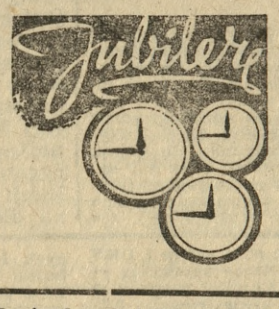

POLECA nowoczesne ZEGARKI damskie, męskie za gotówkę i na raty. K7847

Praca • Nauka

Ekonomista przyjmie prowadzenie administracji domów, od godz. 15, najchętniej dzielnica Sołacz, względnie inną pracę. Oferty — „Prasa", Grunwaldzka 19 dla 42332g.

Poszukuję pracy w zawodzie tele i radiomechaniki. Oferty „Prasa" — Grunwaldzka 19 dla 42102g.

Student ogrodnictwa — przyjmie dorywczą pracę. Oferty „Prasa", Grunwaldzka 19 dla 42136g.

Fryzjer męski lub fryzjerkę, dobrą siłę, posada stała, potrzebny. Poznań, Hetmańska 28. 42145g

Zaopiekuję się dzieckiem we własnym domu. Tel. 443-96. 42440g

Magistrowie uczą wszystkich przedmiotów. Szamarzewskiego 21 m. 7. 41766g

Maszynopisania uczę. — Marcinkowskiego 26 m. 26, II podwórze, I piętro. 40237g

Tańców towarzyskich — wyucza Adela Szczurków na. Poznań, Al. Marcinkowskiego 2 a, parter. 41343g

Kupno • Sprzedaż

Nowe radio Riga kupię. Oferty „Prasa", Grunwaldzka 19 dla 42111g.

Sprzedam magnetofon 4-ścieżkowy Philips. Telefon 336-10. 42808g

Sprzedam psa doga z metryką. Poznań, Kosińskiego 12 m. 12, Duchyński. 42597g

Wózki dziecięce, różne modele, wielki wybór — poleca Brzozowska, Poznań, Czerwonej Armii 10. 42357g

Spawarkę elektryczną — transformatorową, tanio sprzedam. J. Jankowy w. Teresin, poczta Biała, powiat Trzcianka. 1740p

Sprzedam sumator elektryczny prod. japońskiej. Oferty „Prasa" — Grunwaldzka 19 dla 42826g.

Sprzedam słownik języka polskiego pod redakcją W. Doroszewskiego 11 tomów, po cenie zakupu. Oferty — „Prasa", Grunwaldzka 19 dla 42331g.

Sprzedam tokarkę do metalu 90 cm toczenia, ostrzałkę, stal różną. Poznań, Mostowa 15 m. 21, od godz. 16. 42043g

Sprzedam tanio jadalnię. Telefon 640-46 w godz. od 13—15. 42052g

Sprzedam bramę wjazdową 3 m. Obornicka 103. 42060g

Młode dogi pełnorodowodowe sprzedam. Mańczak — Poznań, Wykopy 11. 42089g

Nieruchomości

Z powodu choroby sprzedam gospodarstwo rolne 10,2 ha, odległe 15 km od Kalisza, skanlizowane i zelektryfikowane, ziemia I klasy, dom mieszkalny i budynki gospodarcze, dobra komunikacja autobusowa i kolejowa. Oferty „Prasa", Grunwaldzka 19 dla 42605g.

Działki 5.000 m² — 2.500 m², sprzedam lub wydzierżawię, przy dworcu Kostrzynie Wlkp. Oferty — „Prasa". Grunwaldzka 19 dla 41973g.

Sprzedam ½ domu bliźniaczego, do wykończenia Górczyn — Świerczewo (pożądane mieszkanie). Telefon 648-23, po godz. 19. 41833g

Kupię domek jednorodzinny, Poznań, okolica. Zamiana mieszkania M-2 — Grochowska 1, piętro. Oferty — „Prasa", Grunwaldzka 19 dla 41925g.

Sprzedam działkę ogrodniczą 1 ha, Poznań-Szczepankowo. Adres wskaże „Prasa", Grunwaldzka 19 dla 41993g.

Sprzedam dom w Antoninku, ul. Zagrodnicza 5. Winogrady — soboty i niedziela, od godz. 13. 42041g

Sprzedam gospodarstwo 13,80 ha, zabudowaniami, w tym 1 ha stawu, 2 ha łąki, cena do uzgodnienia. Stanisław Wojtys, Morasko, poczta Suchylas pow. Poznań. 42103g

Poszukuję garażu dla polskiego Fiata, w okolicy Parku Kasprzaka. Oferty „Prasa", Grunwaldzka 19 dla 42708g.

Płaszcze, kurtki skórzane farbuję, zamszowe odnawiam. 27 Grudnia 5. 42781g

Telewizory naprawiam. Tel. 516-95. 39644g

Pracownia gorsetów — G. Jaśkowiak, Al. Marcinkowskiego 16, — została przeniesiona na ul. Chudoby 23 i nadal poleca swoje usługi. 41748g

Wypożyczalnia najmodniejszej garderoby ślubnej oraz nakryć do chrztu. Mickiewicza 20. 42295g

Lodówki naprawiam. Tel. 316-07. 41077g

Wykonuję zamówienia — ładowacze do obornika. Poznań - Starołęka, Oświęcimska 42. 42051g

Dnia 10 listopada 1970 roku zmarł

WILHELM PAWEŁ SARRAZIN

lekarz weterynarii

długoletni pracownik Powiatowego Zakładu Weterynarii w Nowym Tomyślu.

Pogrzeb odbędzie się w niedzielę, dnia 16 bm. o godz. 14 z domu żałoby we Lwówku.

Rodzinie Zmarłego składa wyrazy głębokiego współczucia

Zrzeszenie Lekarzy i Techników Weterynarii Oddział w Poznaniu. 42829

Dnia 12 listopada 1970 r. zmarł mój najukochańszy mąż, ojciec, syn, brat, szwagier i wujek

BOLESŁAW SKIBIŃSKI

absolwent Akademii Handlowej

Pogrzeb odbędzie się w poniedziałek, dnia 16 bm. o godz. 13.05 z kaplicy cmentarnej na Junikowie.

O bolesnej stracie zawiadamiają żona z dziećmi i rodzina

42861g

Dnia 13 listopada 1970 roku zmarł

WŁADYSŁAW SYPNIEWSKI

b. długoletni pracownik Poznańskiego Przedsiębiorstwa Budowlanego nr 3, odznaczony Srebrnym Krzyżem Zasługi.

Pogrzeb odbędzie się w dniu 16. XI. br. o godzinie 12.30 na cmentarzu junikowskim.

Rodzinie Zmarłego składamy wyrazy głębokiego współczucia.

Rada Robotnicza, POP, Rada Zakładowa Dyrekcja K7984

† W dniu 12 listopada 1970 r. zmarła tragicznie w wieku lat 14, nasza jedyna i najukochańsza córeczka, śp.

WANDZIA SKIERSKA

uczennica VIII klasy Szkoły Podstaw. nr XV

Pogrzeb odbędzie się w poniedziałek 16 bm. o godz. 9.50 z kaplicy cmentarza na Junikowie.

O bolesnej stracie zawiadamiają ciężko strapieni

RODZICE

Poznań, ul. Śniadeckich 44. 42874g

† Dnia 12 listopada 1970 r. zasnęła, namaszczona Olejami św., przeżywszy lat 75, matka, teściowa i babcia, śp.

FRANCISZKA NOWICKA

z domu TOMCZAK

Pogrzeb odbędzie się w sobotę, 14 bm. o godz. 7.30 na cmentarzu junikowskim.

W smutku pogrążona

RODZINA

Poznań, ul. Piekary 10/3. 42853g

† W dniu 12 listopada 1970 r. zmarła, opatrzona Sakramentami św., najdroższa żona, nasza najlepsza matka, teściowa i babcia, śp.

z DRZEWIECKICH

JADWIGA WOJKIEWICZ

Pogrzeb odbędzie się w niedzielę, 15 bm. o godz. 15.30 na cmentarzu Poznań - Żegrze.

W smutku pogrążona

RODZINA

Poznań, ul. Rzeczańska 6. 42833g

Dnia 13 listopada 1970 r. zmarł nasz najdroższy mąż, ojciec, teść i dziadek, przeżywszy lat 65, śp.

dr med. STANISŁAW GRUSZECKI

Pogrzeb odbędzie się w poniedziałek 16 bm., o godz. 13.40 z kaplicy cmentarza na Junikowie.

Pogrążona w smutku

RODZINA

42845g

† W dniu 13 listopada 1970 r. rozstał się z nami, namaszczony Olejami św., niezapomniany ojciec, dziadek, teść i pradziadek w wieku lat 94, śp.

WOJCIECH MARCINKOWSKI

Pogrzeb odbędzie się w poniedziałek, 16 bm., o godz. 10.25 z kaplicy cmentarnej na Junikowie.

o czym zawiadamiają

córki, syn i rodzina

Poznań, ul. Wybickiego 5/2. 42843g

GŁOS WIELKOPOLSKI

REDAGUJE KOLEGIUM: Marian Flejsierowicz (sekretarz redakcji), Tadeusz Kaczmarek, Zbigniew Mika, Wiesław Porzycki (zastępca redaktora naczelnego) Mieczysław Skąpski, Zbigniew Szumowski, Lesław Tokarski (redaktor naczelny)

POZNAŃ, Grunwaldzka 1? ● Telefony: 611-21 łączy wszystkie działy. Redaktor naczelny 657-76. Zastępca red. naczelnego 657-18. Sekretarz redakcji 648-85. Sekretariat 657-76 w godz. 9—16. Dział łączności z czytelnikami: 657-18. Dział miejski: 659-39. Redakcja nocna: 430-73 i 453-31. ● Wydawca: Poznańskie Wydawnictwo Prasowe RSW „Prasa". ● Biuro Ogłoszeń: Poznań, Grunwaldzka 19, tel. 452-89 i 611-21. Za treść i terminowy druk ogłoszeń redakcja nie odpowiada ● Prenumeratę wpłaty na kwartał, pół roku i rok przyjmują placówki Poczty i „Ruchu". ● Druk: Poznańskie Zakłady Graficzne im. Marcina Kasprzaka, Poznań, Zwierzyniecka 3. ● Redakcja nie zwraca nie zamówionych rękopisów. B-8

LISTOPAD 14 Sobota	Józefata Słońce: 6.54—15.45

TEATRY

POLSKI — g. 19 „Widzę stąd Sudety" (premiera); NOWY — g. 19 „Ptak"; OPERA — g. 19 „Madame Butterfly"; OPERETKA — g. 19 „Dama od Maxima"; MARCINEK — g. 11 „Siała baba mak", g. 17 „O Kasi, co gąski zgubiła".

KINA

KINO DOBRYCH FILMÓW MUZA — g. 10, 12.30, 15 „Zakochana wiedźma" (włoski 18 l.), g. 17.30, 20 „Paryż nie istnieje" (franc. 16 l.); APOLLO — nieczynne; BAŁTYK — g. 9.30, 13, 16.30, 20 „Spartakus" (USA 16 l.); CZTERNASTKA — g. 10.30, 13, 15.30, 18, 20 „Che — Opowieści o Guevarze" (włoski 16 l.); GONG — g. 10, 12, 16, 18, 20 „Człowiek z Hongkongu" (franc. 14 l.); GRUNWALD — g. 17, 19.30 „Dziewczyna z pistoletem" (włoski 16 l.); GWIAZDA — g. 10, 13, 16 „Wielki wyścig" (USA 11 l.), g. 19.30 „Noc generałów" (ang. 16 l.); KOSMOS — g. 17, 19.30 „Jesień Cheyennów" (USA 14 l.); MALTA — g. 15.45, 18, 20.15 „Powrót rewolwerowca" (USA 14 l.); MINIATURKA — g. 15.30 „Wielki wąż Chingachgook" (NRD 11 l.), g. 17.30, 19.30 „Zdobycz" (franc. 18 l.); OLIMPIA — g. 10, 12.30 „Miłość, miłość, miłość" (włoski 16 l.), g. 15 „Daleko na zachodzie" (radz. 16 l.); OSIEDLE — g. 17 „Kleopatra" (USA 14 l.); PANCERNIAK — g. 17.30, 20 „Hombre" (USA 14 l.); PAŁACOWE — g. 12.30, 15, 17.30, 20 „Doczekać zmroku" (USA 16 l.); PRZYJAŹŃ — g. 15.30, 18, 20.15 „Winnetou i Apanaczi" (jug. 11 l.); RIALTO — g. 10, 12.30, 15.30, 18, 20.15 „Mózg" (franc.-włoski 14 l.); RUSAŁKA (Swarzędz) — g. 15, 17 „Inwazja potworów" (jap. 11 l.), g. 19.30 „Dziennik młodego małżeństwa" (fiński 16 l.); SCALA — g. 16, 18, 20 „Zabójcy" (USA 18 l.); TĘCZA — g. 15.30 „Dziadek do orzechów" (pol. 11 l.), g. 17.30, 19 „Zdobycz" (franc. 18 l.); WARTA — g. 10, 12.30, 15, 17.30, 20 „Kobieta waż" (ang. 16 l.); WCZASOWICZ (Puszczykowo) — g. 15, 17, 19.15 „Nie drażnić cioci Leontyny" (franc. 16 l.); WILDA — g. 10.30, 15, 19 i 22.30 „Spartakus" (USA 16 l.); WŁÓKNIARZ (Stęszew) i WRZOS (Luboń) — nieczynne; WRZOS (Mosina) — g. 15, 17, 19.15 „Mózg" (franc. 14 l.); FOTOPLASTIKON — g. 12—20 „Japonia" cz. II.

DYŻURY

Interna, chirurgia ogólna, okulistyka — Szpital Kliniczny im. Pawłowa, ul. Garbary 17, telefon 510-21.

Laryngologia, neurologia — Szpital Kliniczny im. Święcickiego, ul. Przybyszewskiego 49, tel. 67-12-31.

Psychiatria — Klinika Psychiatryczna, ul. Szpitalna 29/33, tel. 444-51.

Pogotowie Ratunkowe (ul. Chełmońskiego 20) Wypadki uliczne, tel. 99; nagłe zachorowania w domu, tel. 666-66; dla Poznania porady lekarskie, tel. 637-35; podstacje: ul. Kórnicka 6, Bukowa 8, i Ugory 18 — całą dobę; dla pow. poznańskiego (ul. Kościuszki 103, tel. 566-66). Podstacje w Luboniu, tel. 09; w Swarzędzu, tel. 299 — czynne całą dobę.

Ambulatoria: internistyczne (ul. Chełmońskiego 20) — czynne całą dobę; **pediatryczne** (ul. Chełmońskiego 20) g. 18—7, niedz. i święta — całą dobę; **stomatologiczne** (ul. Chełmońskiego 20) — czynne od 18—7 w niedziele i święta całą dobę; **chirurgiczne I** — ul. Kórnicka 8, tel. 707-19 — całą dobę; **chirurgiczne II** — ul. Kasprzaka 16, 623-55 — całą dobę.

Punkty pomocy wieczorowej w godz. 18—23, niedz. i święta g. 13—23: Grunwald (Kasprzaka 16, tel. 664-26); Jeżyce (Mickiewicza 31, tel 420-37); Stare Miasto (Garbary 61, tel. 543-95); Nowe Miasto (Kórnicka 8, tel. 710-82); Wilda (Dzierżyńskiego 149, tel. 318-56). Zgłaszanie wizyt w stacji PR, tel. 666-66.

Telefon Zaufania nr 586-87 (dyżuruje lekarz psychiatra lub psycholog) czynny całą dobę. Nr 522-51 porady prawne w zakresie spraw rodzinnych, alkoholizmu oraz chorób wenerycznych.

Porady przeciwalkoholowe, tel. 539-18, dyżury informacyjne w dni powszednie — g. 8—19.

Apteki: al. Marcinkowskiego 11, Główna 63, Ziębicka 16 (dyżur nocny).

Miejska Lecznica dla Zwierząt: ul. Grunwaldzka 248, tel. 67-24-14, od 8—21 w nocy nagłe wypadki.

RADIO

SOBOTA — PROGRAM I: Fala 1322 m: 8.05 Dzień dobry, tu Redakcja Społeczna; 8.10 Plebiscytowa piosenka miesiąca listopada; 8.14 Mozaika muzyczna; 8.45 Konc. życzeń; 9 Dla kl. III—IV (wych. muzyczne) Muzykalne fale; 9.20 Od taczanki do wostoku; 10.05 „Telewizor za darmo" — odc. 5 opow.; 10.25 Tańce symfoniczne; 10.50 W Białowieży; 11 Dla szkół średnich (Wych. obywatelskie) „Vademecum maturzysty"; 11.20 Dedykujemy II zmianie; 11.49 ABC rodziny — dla rodziców; 12.25 Więcej, lepiej, taniej; 13 Dla kl. III—IV (jęz. polski) „Halabarda imć Błażeja" słuch.; 13.20 Wesoło dziś w naszej wsi; 13.40 Rytmy i melodie dla wszystkich; 14 Czy znasz tę książkę?; 14.30 Przekrój Muzyczny Tygodnia; 15.05 Godzina dla dziewcząt i chłopców; 16.05 O śpiewie i piosenkach; 16.30 Popołudnie z młodością; 18.50 Muz. i Aktualn.; 19.15 Dobry wieczór, zaczynamy; 19.30 Wędrówki muzyczne po kraju; 20.25 Eskadry uskrzydlone i inne piosenki żołnierskie; 20.47 Kronika sportowa; 21 Program z dywanikiem; 22.05 „Fonorama"; 22.45 Rewia ork. tan.; 23.10 d.c. rewii ork. tan.; 0.10 Program nocny z Białegostoku.

WIADOMOŚCI: 5, 6, 7, 8, 10, 12.05, 15, 16, 18, 20, 23, 24, 1, 2, 2.55.

PROGRAM II: Fala 407 m i UKF 69,74 MHz: 8.35 Nasze spotkania — Wietnam; 8.55 Chwila muzyki; 9 Transkrypcje orkiestrowe; 9.35 „Miasto wygodne"; 9.55 Konc. rozrywkowy; 10.25 Teatr PR — Studio Współczesne „Dialog i milczenie" słuch.; 11.10 Piosenka i uśmiech — koncert rozrywkowy; 11.25 Konc. chopinowski; 13 Czas dobrych gospodarzy; 13.20 Sobotni koncert południowy; 13.40 „Rekord Henryka Sienkiewicza" — esej W. Natanssona z tomu „Z różą czerwoną przez Paryż"; 14.05 Sylwetki piosenkarzy radzieckich; 14.20 Wiązanki znanych melodii gra duet fortepianowy W. Kisielewski i M. Tomaszewski; 14.30 Antykwariat z kuriantem „Czterech braci Kątskich" gawęda; 14.35 „Błękitna sztafeta"; 15 Krośnieńska wizytówka; 15.25 Czytamy „Ruch Muzyczny"; 15.50 O czym pisze prasa literacka; 17.15 Dla młodzieży; 17.25 Grająca szafa; 17.55 Radioexpress; 18.10 „Poznań literacki" — felieton; 18.20 Widnokrąg — wydarzenia, opinie refleksje ze świata nauki; 19.15 Język francuski; 19.31 „Matysiakowie"; 20.01 Recital Tygodnia — Lisa della Casa — sopran; 20.33 „Samo życie"; 20.43 Konc. muz. rozrywkowej; 21 „Wesoły kramik"; 21.15 Muz. tan.; 22.30 Gwiazdy krakowskich kabaretów studenckich — Ewa Demarczyk i Marek Grechuta; 22.45 Zespół „Dziewiątka"; 23.15 Operowe serenady i duety miłosne; 0.01 Program nocny z Białegostoku.

WIADOMOŚCI: 5, 6.30, 7.30, 8.30, 9.30, 12.05, 14, 16, 19, 22, 23.50.

PROGRAM III UKF 66,62 MHz oraz fale krótkie pasma 20, 31, 41 i 49 m: 8.05 Duety, tercety, kwartety; 8.35 Muzyczna poczta UKF; 9 „Worek Judaszów" — odc. 19 pow.; 9.10 Piosenki naszych przyjaciół; 9.30 Nasz rok 70-ty; 9.45 Słynne standardy jazzowe; 10.15 Kupić nie kupić potargować można — reportaż; 10.35 Wszystko dla pań; 12.25 Koncert muzyki uniwersalnej; 13 Na szczecińskiej antenie; 15 Najdziwniejsze spotkania — gawęda; 15.10 Recital Maureen Forester; 15.35 Wrocławskie ulice — reportaż; 15.50 Mistrzowie stylu „sweet"; 16.15 Nasz rok 70-ty; 16.30 Śpiewające dzieci; 16.45 Gospels na 100 wykonawców; 17.05 Quodlibet, czyli co kto lubi; 17.30 „Worek Judaszów" — odc. 20 pow.; 17.40 Klub Grającego Krążka; 18.20 Antologia miniatury muzycznej — arabska; 19.35 Piosenki z „włoskiego buta"; 19 Naokoło świata — Arkady Fiedler — „Wyspa kochających lemurów"; 19.15 Lista przebojów W. Nahornego; 19.30 Piosenki z tele-kina; 19.45 Polityka dla wszystkich; 20 Klub Grającego Krążka — wydanie dla fonoamatorów; 20.15 Milion — rep.; 20.35 J. S. Bach, V Sonata na lutnię i klawesyn; 20.50 Wieczór w „Nowym Zaczku" — bawimy się ze studentami; 21.20 „Krasnoludki są na świecie" — magazyn; 21.50 Opera G. Gershwina — „Porgy and Bees"; 22.08 Śpiewa Joe Dassin; 22.15 Powieść w wyd. dźw. „Wiejski Sherlock Holmes" — odc. 8; 22.45 Kwadrans dla Arturo Benedetti — Michelangeli; 23 Swoje ulubione wiersze recytuje Jan Świderski; 23.06 Wieczorne spotkanie z Giannim Morandim; 23.50 Gra Mieczysław Kosz.

WIADOMOŚCI: 5, 6.30, 7.30, 8.30, 10.30, 12.05, 15.30, 17, 18.30, 22.

NIEDZIELA — PROGRAM I: Fala 1322 m: 8.15 Show w rannych pantoflach; 9.05 „Fala 56"; 9.15 Magazyn Wojskowy; 10 Dla dzieci w wieku przedszkol. Cykl: „Ja kurczątko, ty kurczątko" — cz. III; 10.20 Radionieziela — informuje i zaprasza; 10.35 Spotkanie z ork. PR pod dyr. S. Rachonia; 11 Rozgłośnia Harcerska; 11.40 Omnibusem po Edisonii; 12.15 Szkatułka Neptuna; 13.15 Z Festiwalu Piosenki Studenckiej; 13.30 Śpiewa „Śląsk"; 14 Radnioniedziela; 14.30 „W Jezioranach" odc. 551; 15 Konc. życzeń; 16.05 Tygodn. przegląd wydarzeń międzynar.; 16.20 Teatr PR — „Złote jabłko" słuch.; 17.30 Mistrzowskie interpretacje polskiej muz. rozrywk.; 18.05 Muzyczna Panorama Rozgłośni; 19.15 Przy muzyce o sporcie; 20.10 O czym mówią w świecie; 20.30 „Matysiakowie" odc. 743; 21 Radionieziela — Miniturniej pianistów; 21.30 Zespół Dziewiatka; 22 Rewia ork. rozrywk. i solistów belgijskich; 22.30 Do tańca zapraszają orkiestry; 0.10 Program nocny z Krakowa.

WIADOMOŚCI: 5, 6, 7, 8, 10, 12.05, 15, 16, 18, 20, 23, 24, 1, 2, 2.55.

PROGRAM II: Fala 407 m i UKF 69,74 MHz: 8 Moskwa z melodią i piosenką słuchaczom polskim; 8.35 Radioproblemy; 10 Wielkopolska niedziela; 12.30 Poranek symfoniczny; 13.30 Muzyczny telegram z Budapesztu; 13.55 Program z dywanikiem; 15 Teatr dla dzieci — „Sadźmy róże" — słuch.; 15.47 Piosenki bez słów; 16 „Pół godziny z Marianem Pogaszem"; 16.30 Konc. chopinowski — z nagrań Artura Benedetti Michelangeli; 17.05 Warszawski Tygodnik Dźwiękowy; 17.30 Rewia piosenek; 18 Teatr PR — Studio Współczesne „Śmierć Dowdinga" słuch.; 18.31 Kwintet G. Sheringa; 18.45 Muzyka ludowa Belgii; 19.45 Wojsko, strategia, obronność; 20 Wieczór literacko-muzyczny pt. „Wieczór z Marieke"; 21.30 Kącik starej płyty; 21.45 Kącik nowej płyty; 22.05 Ogólnop. i Pozn. wiadom. sport.; 22.35 Niedzielne spotkanie z muzyką — IV Koncert z cyklu „Wszystkie symfonie Ludwika van Beethovena"; 23.43 Na dobranoc.

WIADOMOŚCI: 5.30, 6.30, 7.30, 8.30, 9.30, 12.05, 14, 16, 19, 22, 23.50.

PROGRAM III: UKF 66,62 MHz oraz fale krótkie pasma 20, 31, 41 i 49 m: 8.15 „Piosenka z pretekstem"; 8.35 Niedzielne rytmy; 9 „Worek Judaszów" — odc. 20; 9.10 Suita tańców starych i nowych; 9.35 Między próbą a koncertem — gwarzymy i słuchamy z A. Markowskim; 10 Nowe, nowsze i najnowsze; 10.40 „Wieczór w „Nowym Żaczku" — bawimy się ze studentami; 11.10 E. Grieg — koncert fortepianowy a-moll; 11.40 Beat na ludowo; 12.05 Piosenki w stylu maxi; 12.35 Bobby Vinton i jego big-band; 13 Walter and Connie — rozmówki angielskie; 13.15 4/4 — magazyn; 14.05 Przeboje na start!; 14.20 Peryskop — przegląd wydarzeń tygodnia; 14.45 Słynne ork. akompaniują; 15.30 „Srebrne łyżki i księżyc" — groteska; 15.50 Zwierzenia prezentera; 16.15 Wędrówki bluesa; 16.40 „I w moim kraju wiersz się rodzi" — poezja radziecka; 17 Perpetuum mobile — magazyn; 17.30 „Worek Judaszów" — odc. 21; 17.40 Mój magnetofon; 18 Pan mecenas pod palmami; 18.15 Polonia śpiewa; 18.35 Sylwetka piosenkarza — Leonard Cohen; 19 „Burzliwa namiętność" — słuch.; 19.31 Mini-max — czyli minimum słowa, maksimum muzyki; 20 Co się za tym kryje?; 20.20 Zapomniane koncerty fortepianowe: Karol Stamitz — koncert F-dur; 20.47 Dla ciebie, dla mnie, dla nas; 21.15 O wychowaniu w Lelidzie — mówi Jacek Stwora; 21.15 Mel. z autografem S. Mikulskiego; 21.15 Opera G. Gershwina „Porgy and Bess"; 22.08 Śpiewa Joe Dassin; 22.20 Słownik wyrazów znanych; 22.35 Debiutowaliśmy w Brukseli — Salvatore Adamo i Jacques Brel; 23 Swoje ulubione wiersze recytuje Jan Świderski; 23.05 Muzyka noca; 23.50 Gra Baden Powell.

WIADOMOŚCI: 6, 7.30, 8.30, 12.30, 14, 18.30, 22.

TELEWIZJA

SOBOTA: 9 — „Sprawa honorowa" — fab. film franc.-włoski; 10.55—11.25 — Biologia (kl. V lic.): „Cytodologiczne podstawy genetyki"; 11.55—12.25 — Zoologia (kl. VII): „Jamochłony"; 15.20 — TV Kurs rolniczy: „Gospodarstwo przykładowe w chowie bydła"; 15.55 — Film krótkometrażowy; 16.15 — Panorama lubuska; 16.30 — Dziennik; 16.45 — Dla dzieci: „Naszej pani z Ia"; 17.45 — Godzina szczerości; 18.35 — „Tele-echo"; 19.20 — Dobranoc; 19.30 — Monitor; 20.20 — „Z wizytą u Was". Scenariusz — Lucyna Kańska i Tadeusz Aleksandrowicz. Reż. — Tadeusz Aleksandrowicz. Program prowadzi — Stanisław Mikulski; 21.30 — Dziennik i wiadomości sportowe; 22.05 — „Sprawa honorowa" fab. film franc.-wł.

NIEDZIELA: 7.50 — Telewizyjny kurs rolniczy: „Gospodarstwo przykładowe w chowie bydła"; 8.30 — „Przypominamy, radzimy"; 8.40 — „Nowoczesność w domu i zagrodzie"; 9 — Dla młodych widzów: „Telewizyjny Klub Śmiałych" („Wielka podróż"); 9.30 — „Ponad niebo" — nowela filmowa produkcji radzieckiej; 10 — Mecz piłki nożnej o mistrzostwo I ligi „ROW" Rybnik — „Górnik" Zabrze; w przerwie meczu — ok. 10.45 — „Radar"; 11.50 — Gra Ork. TV Katowice pod dyr. Ireneusza Wikarka; 12.10 — Dziennik; 12.25 — „W Starym Kinie" — VI Festiwal Starych Filmów; 13.45 — „Nauka — rolnictwu" — program Red. Wiejskiej; 14.15 — „W Jeleśnieńskiej Karczmie" — Zespół Pieśni i Tańca „Jodły" — Technikum Drzewnego w Żywcu; 14.50 — Dla dzieci — Maria Kownacka i Jerzy Kurczewski: „O Kasi, co gąski zgubiła" — widowisko Państwowego Teatru Lalki i Aktora w Poznaniu; 15.50 — Z cyku „Piórkiem i węglem"; 16.15 — „Spotkanie z pisarzem" — z Bogusławem Kogutem rozmawia — Aleksander Małachowski; 16.45 — „Tele-Uniwersjada" — walcza: Uniwersytet im. Adama Mickiewicza w Poznaniu oraz Uniwersytet im. Marii Skłodowskiej-Curie w Lublinie; 17.45 — „Akcja B-2" — dokument. film prod. TVP; 18.05 — „Jesień w Supraphonie" — film prod. TV CSRS; 18.50 — „Plastycy Gruzji" — rep. filmowy; 19.20 — Dobranoc i Dziennik; 20.05 — „Dawnych kulis czar" — anegdoty o Teatrze XIX-wiecznym. Scenariusz i reż. — Witold Filler. Wykonawcy — aktorzy scen warszawskich; 20.40 — PKF; 21 — „Inspektor Morgan prowadzi śledztwo" — film fab. prod. ang.; 22.30 — Magazyn sportowy.

Harcerska ekspedycja poznawcza

Pod takim hasłem minęło drugie już lato młodzieży, zgrupowanej w Ośrodku Harcerskim w Luboniu. Dodajmy: Lato obozowe, pełne atrakcji, połączone z wyjazdem w Sudety i aktywną, samodzielną pracą, polegającą na zbieraniu materiałów historycznych, dotyczących okolicznych miejscowości.

Harcerska ekspedycja poznawcza zrodziła się w ub. roku, podczas pobytu lubońskich harcerzy na obozie w Szklarskiej Porębie. Program jej opracowali: komendant Ośrodka — Antoni Kowalski i szczepowy Szczepu nr 1 — Eugeniusz Kowalski. Jej turystyczno-krajoznawczy charakter zakładał zbieranie wiadomości dotyczących historii zwiedzanych okolic i ich powojennego rozwoju.

W roku bieżącym ekspedycja działała w okolicach Polanicy-Zdroju, która była bazą wypadową dla licznych grup „zwiadowczych". Zebrano wiele ciekawych materiałów przyrodniczych, historycznych, etnograficznych, społeczno-gospodarczych, a poza tym poznano wielu ludzi, zasłużonych dla swego regionu, zapoznano się z zabytkami oraz powojennymi obiektami Dolnego Śląska. Materiały te zostały opracowane przez drużyny a następnie przekazane szkołom w Luboniu. System pracy w „Ekspedycji" został przeniesiony do codziennych zajęć harcerskich, w związku z czym Ośrodek ZHP w Luboniu zamierza zbierać materiały dotyczące własnego środowiska.

Tę ciekawą inicjatywę harcerzy z Lubonia omawiano na niedawnym spotkaniu młodzieży z władzami miasta, na którym oceniano wyniki tegorocznej akcji letniej Uznano obóz w Polanicy za jeden z najbardziej ciekawych i udanych w Wielkopolskiej Chorągwi, a prowadzoną na nim akcję za godną uznania i kontynuowania. Odczytano również list przewodniczącego Prezydium MRN w Polanicy Zdroju, w którym dziękuje on młodzieży i kadrze instruktorskiej za pracę dla tamtejszego środowiska. (wch)

Koncert dla młodzieży w auli UAM

Dzisiaj o godz. 17 w auli UAM odbędzie się drugi koncert dla młodzieży „PRO SINFONICA" pod tytułem „Muzyka klasyczna". Wykonawcami będą: Orkiestra Symfoniczna Filharmonii Poznańskiej i Studencki Chór Mieszany UAM pod kierownictwem artystycznym Stanisława Kulczyńskiego. Dyrygować będzie Zdzisław Szostak. Wystąpią także soliści: Olga Parchomienko (ZSRR) skrzypce, laureatka II Międzynarodowego Konkursu im. H. Wieniawskiego oraz Józef Walczak — fortepian.

Prelekcja — mgr Stanisław Kulczyński. (na)

Telefony donoszą

● Okazuje się, że wiadukt przy ul. Bema jest dla większych samochodów za niski. Wczoraj np. zawadził dachem o wiadukt samochód „Star" i został poważnie uszkodzony. Ogólne straty przy samochodzie szacuje się na około 50 tys. zł.

● Do Komendy Wojewódzkiej MO nadeszła wiadomość z Krotoszyna, z której wynika, że w pobliżu dworca kolejowego została przejechana przez autobus i poniosła śmierć na miejscu 75-letnia R. F.

● Przy ul. Dzierżyńskiego nr 328 w Poznaniu spadła 24-letniemu J. A. na nogę betonowa płyta. Finał: złamanie śródstopia. Przy ul. Kraszewskiego wpadł z kolei pod samochód i doznał rany tłuczonej głowy pijany 62-letni W. S. Zwolniono go po opatrunku do domu. Po godz. 20.00 wpadł przy tej samej ulicy pod samochód pijany Cz. Z., którego skierowano po opatrunku do Izby Wytrzeźwień. (b)

Przed spotkaniami radnych z mieszkańcami

Wkrótce rozpoczną się w naszym mieście spotkania radnych z mieszkańcami. Trwać one będą do końca stycznia przyszłego roku. Spotkania poprzedziło wczoraj szkolenie radnych RN Poznania. Podczas niego przedstawiono zebranym aktualne problemy miasta. Na liczne pytania radnych dotyczące, m. in. komunikacji, budownictwa, gospodarki komunalnej odpowiadali kierownicy poszczególnych wydziałów Prezydium RN Poznania.

Organizatorem szkolenia był Poznański Komitet FJN w porozumieniu z Prezydium RN Poznania. (a)

AKTUALNOŚCI

● W niedzielę odbędzie się w Sali Kominkowej Pałacu Kultury Zjazd Wojewódzki Związku Teatrów Amatorskich, Oddział Wojewódzki w Poznaniu. Podczas zjazdu dokonany będzie, m. in., wybór delegatów na zjazd krajowy oraz nowego zarządu.

● Od poniedziałku popołudnia można zwiedzać w Arsenale przy Starym Rynku wystawę malarstwa Doroty Łabanowskiej z Białegostoku. Twórczość artystki związana jest z nurtem koloryzmu o zabrawieniu surrealnym. (a)

Echa maszyn publikacji

Pominięto nazwisko

W numerze 263 „Głosu Wielkopolskiego" z 5 bm. zamieszczono notatkę informującą o gorąco przez publiczność i krytykę miasta Halle przyjętymi koncertami Chóru Akademickiego UAM. Przypomniano również ubiegłoroczny sukces Chóru, który zdobył 3 miejsce na międzynarodowym festiwalu w Langollen.

Wszystkie sprawy poznańskiej chóralistyki są mi bardzo bliskie i drogie, cieszą mnie więc także sukcesy Chóru UAM. Zaskoczony jednak jestem, że w informacji zabrakło nazwiska dyrygenta mgr. Stanisława Kulczyńskiego, a przecież dyrygent jest sercem i duszą zespołu. Od jego osobowości zależy poziom artystyczny kierowanego przez niego chóru.

Mgr Stanisław Kulczyński jest od lat kilkunastu wyjątkowo uzdolnionym pedagogiem poznańskich szkół muzycznych (Państwowej Średniej Szkoły Muzycznej i Państwowej Wyższej Szkoły Muzycznej), gdzie uczy chóralnej dyrygentury. Z doskonałych prelekcji zna go młodzież szkolna Poznania zjednoczona w klubach „Pro synfonica". Pominięcie więc nazwiska dyrygenta wydaje mi się co najmniej krzywdzące. Wyrażam głębokie przekonanie, że w następnych informacjach o sukcesach Chóru Akademickiego UAM nie zabraknie nazwiska Stanisława Kulczyńskiego — wybitnego poznańskiego chórmistrza i przyjaciela studiującej młodzieży.

Rektor PWSM w Poznaniu
(Doc. Stefan Stuligrosz)

Od redakcji: Przyznajemy się do błędu spowodowanego lapidarnością notatki. Przepraszamy.

Studenci pomogą w porządkowaniu posesji

Jak wykazują doświadczenia, wielu jeszcze dozorców w naszym mieście lekceważy swój obowiązek systematycznego porządkowania posesji. W związku z tym szereg klatek schodowych i podwórzy jest po prostu zaśmieconych. Ostatnio Prezydium Rady Narodowej Poznania podjęło uchwałę w sprawie zastępczego porządkowania takich posesji. W tym celu, za pośrednictwem SSP „Akademik", zorganizowane będą specjalne brygady studenckie wyposażone przez MPO w sprzęt zmechanizowany. Brygady przystąpią do porządkowania szczególnie zaniedbanych posesji wytypowanych przez specjalne komisje. Kosztami takiego porządkowania obciążone będą nieobowiązkowe administracje.

Być może akcja ta pomoże w pewnym stopniu rozwiązać palący problem porządku i czystości w mieście. (wn)

Niezawodni pomocnicy

Wykopki ziemniaków dobiegły już końca. Na szczęście w ostatnich kilkunastu dniach pogoda się poprawiła, toteż praca była znacznie łatwiejsza, a bulwy — suche. Dużą pomoc w wielu gospodarstwach stanowiła praca młodzieży szkolnej. Zarobione pieniądze uczniowie zamierzają przeznaczyć głównie na krajoznawcze wycieczki.

Na zdjęciu: młodzież przy pracy.

Fot. — Kraszewski

Awaria sieci cieplnej na osiedlu grunwaldzkim

Wczoraj nastąpiła awaria sieci cieplnej na osiedlu im. K. Świerczewskiego. Spowodowało ją uszkodzenie uszczelnienia dławic kompensatorów rurociągów. Brygady Miejskiego Przedsiębiorstwa Energetyki Cieplnej przystąpiły natychmiast do usuwania awarii. Z konieczności jednak trzeba było przerwać dopływ ciepłej wody do grzejników w niektórych mieszkaniach.

Prace remontowe mają zakończyć się dzisiaj wieczór. Z tą też chwilą rozpocznie się na nowo ogrzewanie mieszkań. Zapewniła o tym dyrekcja MPEC.

Do jutra wieczór zimne grzejniki będą w domach znajdujących się przy ul. Bułgarskiej i w okolicy ulic: Rycerskiej i Marcelińskiej. A więc w domach, które ogrzewa kotłownia c.o. mieszcząca się przy ul. Świerzawskiej. (a)

Odpowiadamy

Elka z Poznania. — Radzimy zwrócić się do nauczyciela wychowania fizycznego, który wskaże adres najbliższego szkolnego koła sportowego prowadzącego sekcję piłki ręcznej dla dziewcząt. (2756)

Stała czytelniczka B. Z. — Inwestorem Osiedla Winogrady jest Poznańska Spółdzielnia Mieszkaniowa przy ul. Śniadeckich 23. (2689)

Sygnały czytelników

Tel. 657-18, godz. 8.30—15

● ...Nie możemy korzystać z pralni. Administracja nie naprawia pieca, w którym uszkodzone jest palenisko. Naprawa mała, a czekamy na nią już dość długo piszą lokatorzy z domu przy ul. Chłapowskiego 3.

● ...W marcu br. rozkopano ulicę Podolską. Wreszcie na interwencję mieszkańców zasypano ją. Cóż z tego kiedy pozostawiono wyrwy trudne do przebycia. Mieszkańcy pytają czy nie można by wyrównać ulicę żużlem.

...i odpowiedzi

▲... Prezydium Rady Narodowej Poznania wydało polecenie wyznaczenia pasami przejścia dla pieszych na skrzyżowaniu ul. Głogowskiej i Rutkowskiego. (js)

► ...Dyrekcja Poznańskiego Przedsiębiorstwa Budowlanego nr 2 wydała polecenie wykonania utwardzonego dojścia do bloku nr 53 na Osiedlu Piastowskim. Będzie ono miało charakter prowizoryczny, lecz zabezpieczy mieszkańcom wygodne dojście do bloku.

INFORMUJEMY

„Dzieje II Rzeczypospolitej (1918—1939) — przedmiot badań i dyskusji" to tytuł wykładu prof. dr. Tadeusza Jędruszczaka z Warszawy na publicznym posiedzeniu Komisji Historycznej PTPN dzisiaj o godz. 19 w sali UAM przy ul. Marchlewskiego 124/126, II ptr., sala 209.

Klub Poznańskich Zakładów Gastronomicznych zaprasza dzisiaj o godz. 14 (ul. Kramarska 22) na wieczorek zapoznawczy koła ZMS PZG i Zarządu Uczelnianego ZMS UAM.

Polski Związek Miłośników Akwarium i Terarium. Oddział w Poznaniu zaprasza 15 bm o godz. 10 na zebranie do szkoły nr 79 przy ul. Jesionowej 13.

Koło Miejskie PTTK organizuje 15 bm. wycieczkę krajoznawczą do Wrześni. Zbiórka na Dworcu Zachodnim o godz. 10.15.

Dzisiaj o godz. 18 w sali Wytwórni Wyrobów Tytoniowych przy ul. Wojskowej 5 odbędzie się w ramach festiwalu kulturalnego związków zawodowych koncert rozrywkowy w wykonaniu zespołu wokalno - instrumentalnego „Swarowie" z klubu przy Hucie Szkła w Antoninku.