GŁOS WIELKOPOLSKI

POZNAŃ CZWARTEK 14 MAJA 1970

Wydanie A
Rok wyd. XXVI
Nr 113 (8157)
Cena 50 gr

Plenum ZG ZMS zakończyło obrady

Wczoraj zakończyło w Warszawie obrady X plenum ZG ZMS poświecone omowieniu zadań ideowo-wychowawczych tej organizacji w środowisku studenckim. Toczącej się dyskusji przysłuchiwali się w drugim dniu plenum minister oświaty i szkolnictwa wyższego — Henryk Jabłoński, zastępca kierownika Wydziału Nauki i Oświaty KC PZPR — Zenon Wróblewski, przedstawiciele kierownictw bratnich organizacji młodzieżowych. (PAP)

Po dwudniowych walkach w Libanie

Jednostki izraelskie zmuszone do odwrotu

W środę drugi dzień toczyły się walki z izraelskim agresorem, który we wtorek we wczesnych godzinach rannych dokonał napaści na południową część Libanu. We wtorek późnym wieczorem Izraelczycy pod naporem komandosów oraz armii libańskiej zaczęli wycofywać się z niektórych zajętych wcześniej pozycji.

Przez całą noc partyzanci palestyńscy atakowali jednak agresora, uniemożliwiając mu planową ewakuację. Walki te toczyły się w dalszym ciągu, w środę, w godzinach rannych i południowych. Szczegóły dotyczące działań wojennych na południu Libanu nie są jeszcze znane, bowiem korespondenci nie zdołali dotrzeć do rejonu starć.

W Ammanie opublikowany został komunikat organizacji Al Fatah, która stwierdza, że podległe jej oddziały toczyły walkę z agresorem izraelskim od godziny 22.00 we wtorek do godz. 7.00 w środę w południowej części Libanu. Izraelczycy wprowadzili do akcji blisko 300 czołgów i samochodów pancernych oraz ponad 2 tys. piechoty zmotoryzowanej. Jednostki napastnika wspierało lotnictwo myśliwskie i bombowe oraz ciężka artyleria.

Z komunikatu Al Fatah wynika, że agresorzy izraelscy stracili około 20 wozów bojowych. Wojska izraelskie zniszczyły szereg domów w wioskach położonych na południu Libanu ale nie udało im się dotrzeć do baz partyzanckich w tym rejonie.

DEBATA W RADZIE BEZPIECZEŃSTWA

W środę 13 bm. Rada Bezpieczeństwa NZ kontynuowała dyskusję nad sytuacją na Bliskim Wschodzie. Jak pisze korespondent PAP, red. Stanisław Głąbiński, jest to właściwie generalna debata nad sytuacją na Bliskim Wschodzie. Według przewidywań, potrwa ona kilka najbliższych dni. W kuluarach ONZ wyraża się nie mal powszechnie opinię, że nie zwykłe podobieństwo akcji, podjętej przez Izrael przeciwko Libanowi do akcji USA przeciwko Kambodży, stawia Radę Bezpieczeństwa wobec konieczności zajęcia stanowiska wobec tego rodzaju praktyk „ograniczonej agresji".

11 bm. armia izraelska dokonała ataku na terytorium Libanu. Jest to już 13 z kolei napaść na ten kraj od czerwca 1967 r. Jednostki izraelskie poniosły znaczne straty. Na zdjęciu: helikoptery agresora ewakuują rannych żołnierzy Izraela.

CAF — UPI — telefoto

Środowe posiedzenie popołudniowe rozpoczęło się od zawiadomienia delegatów, że sekretarz generalny U Thant jest niedysponowany, wobec czego nie może złożyć osobiście sprawozdania o sytuacji na Bliskim Wschodzie. Odczytano natomiast w jego imieniu informację nadesłaną ostatnio przez izraelskiego premiera Goldę Meir. Wynikałoby z niej, że w środę doprowadzono do końca ewakuację izraelskich sił zbrojnych z Libanu. Golda Meir nie omieszkała i tym razem usprawiedliwiania agresji rzekomym zagrożeniem Izraela z terytorium libańskiego. (PAP)

Posiedzenie plenarne • Prace komisji redakcyjnej

Konsultacje między członkami delegacji rządowych

Sesja RWPG kontynuuje obrady

W środę o godz. 9 w Sali Kolumnowej Urzędu Rady Ministrów w Warszawie wznowione zostały obrady XXIV sesji Rady Wzajemnej Pomocy Gospodarczej.

Przez całe przedpołudnie toczyły się prace plenarne, którym — podobnie jak w dniu poprzednim — przewodniczył szef delegacji polskiej — premier Józef Cyrankiewicz.

Sprawozdawca PAP relacjonuje:

Warszawskie obrady Rady Wzajemnej Pomocy Gospodarczej mają przebieg pracowity. W pierwszym dniu ich trwania — we wtorek, przeciągnęły się one dłużej niż pierwotnie przewidywano i trwały do ok. godz. 19.30. Do późna zaś w nocy pracowały komisja i podkomisje przygotowujące dokumenty sesji. Trwały także konsultacje prowadzone między przewodniczącymi komisji planowania, ministrami finansów i innymi członkami rządowych delegacji poszczególnych krajów.

W środę od 9 rano — początkowo na obradach plenarnych z udziałem premierów, a później w komisji redakcyjnej i jej podkomisjach toczyła się merytoryczna dyskusja. Praktycznie nie przerywały jej nawet krótkie przerwy, bowiem w kuluarach, nadal odbywała się wymiana poglądów, żywa, nie pozbawiona zapewne elementów kontrowersyjnych. I znowu przewodniczący komisji planowania, ministrowie określonych resortów wykorzystywali te krótkie przerwy — jak i w dniu poprzednim — na wzajemne konsultacje.

Niemniej pracowite dni przeżywa Sekretariat RWPG, który na czas sesji przeniósł częściowo swój aparat z Moskwy do Warszawy. W tym właśnie Sekretariacie gromadzi się wnioski i propozycje poszczególnych delegacji, przygotowuje się bieżące i ostateczne dokumenty sesji.

Istotne znaczenie będzie miał trzeci i ostatni dzień obrad — czwartek 14 bm. Komisja redakcyjna i podkomisje przedstawią bowiem do zatwierdzenia posiedzeniu plenarnemu rezultaty swych prac, uwzględniające przebieg i wnioski z wcześniejszych dyskusji. W tym też dniu późnym wieczorem przewiduje się zakończenie prac XXIV sesji. Podpi

Dokończenie na str. 2.

M. Spychalski przyjął delegację budowlanych

Z okazji przypadającego 16 bm. „Dnia Budowlanych", przewodniczący Rady Państwa, Marszałek Polski — **Marian Spychalski,** przyjął wczoraj w Belwederze 20-osobową delegację pracowników budownictwa i przemysłu materiałów budowlanych. W składzie delegacji byli m. in. minister — **Andrzej Giersz** oraz przewodniczący ZG Zw. Zaw. Pracowników Budownictwa i Przem. Materiałów Budowlanych — **Feliks Papierniak.**

W spotkaniu udział wzięli: wicepremier — **Marian Olewiński** i zastępca przewodniczącego CRZZ — **Wacław Tułodziecki.** (PAP)

Spotkanie W. Gomułki i J. Cyrankiewicza z A. Kosyginem

13 bm. odbyło się w Warszawie spotkanie I sekretarza KC PZPR Władysława Gomułki i prezesa Rady Ministrów PRL Józefa Cyrankiewicza z przewodniczącym Rady Ministrów ZSRR — Aleksiejem Kosyginem.

Podczas spotkania omówiono sprawy polityczne i gospodarcze interesujące oba kraje.

Spotkanie upłynęło w serdecznej i przyjacielskiej atmosferze. (PAP)

Rozmowa premierów Cyrankiewicza i Maurera

13 bm. prezes Rady Ministrów Józef Cyrankiewicz przyjął przebywającego na XXIV sesji RWPG przewodniczącego Rady Ministrów Socjalistycznej Republiki Rumunii Iona Gheorghe Maurera. W rozmowie, która upłynęła w przyjaznej atmosferze, poruszono sprawy dotyczące stosunków gospodarczych między obu krajami. (PAP)

Stangl nie będzie odpowiadał za zbrodnie w Sobiborze?

Przed sądem przysięgłych w Duesseldorfie, rozpoczął się w środę przed południem proces b. komendanta hitlerowskiego obozu zagłady w Treblince, Franza Stangla, pochodzącego z Austrii.

W związku z tym procesem sąd krajowy w Duesseldorfie poinformował dziennikarzy o warunkach na jakich nastąpiła zgoda na ekstradycję Stangla przez rząd Brazylii. Zgoda ta nastąpiła pod następującymi warunkami:

1) W wypadku orzeczenia kary dożywotniego więzienia, kara ta zostanie zamieniona na karę ograniczoną względem ilości lat (prawo brazylijskie nie stosuje kary dożywotniego więzienia — red.).

2) Oskarżony po odbyciu tej kary będzie wydalony do Austrii w celu ścigania za zbrodnie popełnione w mieście Hartheim w ramach tzw. eutanazji.

Sąd w Duesseldorfie stwierdza również, że rząd brazylijski nie udzielił upoważnienia do ścigania Stangla za zbrodnie popełnione przez niego jako komendanta obozu zagłady w Sobiborze, chociaż władze NRF zwracały się o to.

PAP

Nadanie tytułów profesorskich — nowi członkowie PAN

Jak już informowaliśmy, Rada Państwa zatwierdziła dokonany przez Zgromadzenie Ogólne PAN wybór 33 członków rzeczywistych PAN oraz nadała tytuły naukowe profesorów zwyczajnych — 25 osobom i prof. nadzwyczajnych — 62 osobom.

Rada Państwa nadała tytuł naukowy profesora zwyczajnego:

nauk chemicznych: **Aleksandrowi Lempce** — prof. nadzw. WSE w Poznaniu,

nauk farmaceutycznych: **Jerzemu Tuleckiemu** — prof. nadzw. w AM w Poznaniu,

nauk leśnych: **Karolowi Henrykowi Mańce** — prof. nadzw. w WSR w Poznaniu,

nauk medycznych: **Kazimierzowi Miętkiewskiemu** — prof. nadzw. w AM w Poznaniu,

Adamowi Piskorzowi — prof. nadzw. w AM w Poznaniu,

nauk weterynaryjnych: **Alfonsowi Chwojnowskiemu** — prof. nadzw. w WSR w Poznaniu,

profesora nadzwyczajnego:

nauk chemicznych: **Stanisławowi Zielińskiemu** — doc. w UAM w Poznaniu,

nauk ekonomicznych: **Stanisławowi Florianowi Borowskiemu** — doc. w WSE w Poznaniu, **Tadeuszowi Puchalskiemu** — doc. w WSE w Poznaniu,

nauk farmaceutycznych: **Włodzimierzowi Kędzi** — doc. w AM w Poznaniu,

nauk humanistycznych: **Bolesławowi Hornowskiemu** — doc. w UAM w Poznaniu, **Stanisławowi Michalskiemu** — doc. w UAM w Poznaniu,

nauk medycznych: **Józefowi Chmielowi** — doc. w AM w Poznaniu,

nauk rolniczych: **Adamowi Niewiarowiczowi** — doc. w WSR w Poznaniu,

nauk technicznych: **Wiktorowi Stefanowi Pietrzykowi** — doc. w Polit. Pozn. **Janowi Feliksowi Sysakowi** — doc. w Polit. Pozn.

Rada Państwa zatwierdziła również nowych członków rzeczywistych Polskiej Akademii Nauk.

Wśród nowych członków PAN znajdują się m. in. **Gerard Labuda** — profesor zwyczajny, kierownik Katedry Historii Powszechnej i Średniowiecznej Uniwersytetu im. A. Mickiewicza w Poznaniu, kierownik Zakładu Historii Pomorza, Instytutu Historii PAN i **Felicjan Dembiński** — profesor zwyczajny, kierownik Katedry Szczegółowej Uprawy Roślin WSR w Poznaniu. (PAP)

Wizytacja wojsk Obrony Powietrznej Kraju

13 maja br. zastępca członka Biura Politycznego, sekretarz KC PZPR **Mieczysław Moczar,** minister obrony narodowej gen. broni **Wojciech Jaruzelski,** kierownik Wydziału Organizacyjnego KC PZPR, **Edward Babiuch** oraz I sekretarz KW PZPR w Poznaniu, **Kazimierz Barcikowski** — wizytowali niektóre jednostki wojsk Obrony Powietrznej Kraju na terenie Wielkopolski.

W toku wizyty zapoznano się z przebiegiem szkolenia i stanem gotowości bojowej jednostek lotniczych, radiotechnicznych i artylerii rakietowej wojsk OPK.

Na zakończenie odbyło się spotkanie z przedstawicielami kadry wizytowanych jednostek.

PAP

XXIII WP

Dublet Polaków na mecie w Pilznie

1. Z. Hanusik 2. Z. Czechowski

Mało kto z sympatyków kolarstwa spodziewał się, że Polacy tak efektownie rozpoczną XXIII Wyścig Pokoju Praga — Warszawa — Berlin. Po sukcesie w I etapie, Polacy również wczoraj zajęli dwa pierwsze miejsca na mecie II etapu Karlove Vary — Pilzno, długości 148 kilometrów. Pierwszy był Zygmunt Hanusik a drugi Zenon Czechowski.

II etap tegorocznego WP upłynął pod znakiem zdecydowanej przewagi polskich zawodników, którzy nie tylko zajęli dwa pierwsze miejsca na mecie etapu, ale również wygrali oba lotne finisze.

Trasa II etapu prowadziła przez tereny górskie i obfitowała w ostre spadki i podjazdy. Te właśnie warunki chcieli wykorzystać na początku etapu kolarze radzieccy i belgijscy, inicjując raz po raz ucieczki, które jednak natychmiast były likwidowane przez Polaków. W Mariańskich Łaźniach na 50 km od startu, gdzie zlokalizowany został pierwszy lotny finisz, najszybszym kolarzem okazał się Czechowski, który wyprzedził Hanusika i Belga — Teirlincka. 57 km dalej w miejscowości Stribro drugi lotny finisz wygrał Szurkowski przed Belgiem Steenesem i Czechowskim.

Nim kolarze przejechali Stribro jadący w żółtej koszulce Szurkowski miał defekt, ale polski wóz techniczny był na miejscu i po zamianie roweru Polak natychmiast ruszył w pogoń za zasadniczym peletonem i w pięknym stylu nadrobił stracony dystans.

Na ulice Pilzna cała grupa wjechała razem. Błękitne koszulki Polaków — liderów Wyścigu były zawsze na czele peletonu. Walka o zwycięstwo etapowe rozstrzygnęła się na bieżni stadionu w Pilznie. Najlepszym sprinterem okazał się Hanusik, który mini-

Dokończenie na str. 2

Bojówkarz z NPD wyszedł na wolność

Sąd przysięgłych w Kassel wydał w środę wyrok w procesie b. szefa NPD, Klausa Kolley'a, oskarżonego o zranienie strzałami z pistoletu w dniu 16 września 1969 r. dwóch antyfaszystowskich demonstrantów. Po dziesięciodniowej rozprawie, sąd skazał Kolley'a na karę 1 roku i 6 miesięcy więzienia, zaliczając na poczet kary siedmiomiesięczny areszt śledczy i zniósł równocześnie nakaz aresztowania. Tak więc po rozprawie bojówkarz NPD wyszedł na wolność. (PAP)

POGODA

14 bm. będzie zachmurzenie duże, z lokalnymi większymi przejaśnieniami: miejscami opady deszczu oraz skłonność do lokalnych burz.

Temperatura maksymalna od 14 st. na wschodzie do 16 i 18 st. na pozostałym obszarze kraju. Wiatry słabe i umiarkowane, przeważnie z kierunków północnych i zachodnich.

Ponad 1.304 tysięcy mieszkańców w Warszawie

Zaludnienie w Warszawie w ciągu ubiegłego roku wzrosło o 9,9 tys., osiągając w grudniu 1969 r. przeszło 1.304 tys. osób tj. poziom z okresu przedwojennego. (PAP)

Krótko

Francuskie próby nuklearne

Agencja France Presse, powołując się na wiarygodne źródła, donosi, że Francja rozpocznie w końcu bieżącego tygodnia serię prób nuklearnych na Pacyfiku. Seria składać się będzie maksimum z 8 wybuchów.

Dotychczas Francja trzykrotnie przeprowadzała próby nuklearne — w roku 1966, 1967, 1968.

Scheel w Japonii

W swej podróży do krajów wschodnioazjatyckich boński minister spraw zagranicznych Walter Scheel przybył do Japonii i spotkał się z przebywającym tam na „Expo-70" prezydentem NRF Gustavem Heinemannem, któremu zreferował przebieg swych rozmów w Indonezji i Malajzji.

Dymisja Halperina?

Agencja AFP powołując się na dobrze poinformowane źródła Waszyngtonu podaje, iż specjalista do spraw azjatyckich rządu Nixona, Morton Halperin podał się w ub. środę do dymisji i przestał pełnić swoją funkcję w Krajowej Radzie Bezpieczeństwa, na znak protestu przeciwko interwencji amerykańskiej w Kambodży. Biały Dom odmówił potwierdzenia tej informacji.

Theodorakis w Rzymie

We wtorek przybył z Paryża do Rzymu, znany grecki kompozytor antyfaszysta Mikis Theodorakis. Został on przyjęty przez kierownictwo Włoskiej Partii Komunistycznej na czele z sekretarzem generalnym WPK. Luigi Longo. Theodorakis spotkał się też z przedstawicielami trzech największych central związkowych Włoch.

Spór o Gibraltar

Przedstawiciel Ministerstwa Spraw Zagranicznych i Brytyjskiej Wspólnoty Narodów poinformował w środę, że w chwili obecnej w Madrycie odbywają się rozmowy między ambasadorem W. Brytanii i przedstawicielami rządu hiszpańskiego. Przedmiotem rozmów jest cofnięcie przez Hiszpanię ograniczeń, które wprowadziła ona wobec Gibraltaru w 1969 roku.

W wyniku sporu o Gibraltar Hiszpania zamknęła w ub. roku granice z Gibraltarem, pozbawiając go siły roboczej.

Kiesinger w USA

Były kanclerz NRF, a obecny przewodniczący CDU, Kiesinger przybył w środę do Waszyngtonu z 9-dniową wizytą prywatną (mieszka tam jego córka). W czasie tego pobytu Kiesinger spotka się z prezydentem Nixonem i sekretarzem Departamentu Stanu, Rogersem.

Wojska sajgońskie starają się opanować drogę do Phnom Penh

Blokada wybrzeży kambodżańskich

Zachodnie agencje prasowe donoszą, że w środę rano wojska sajgońskie uczestniczące w interwencji zbrojnej na terytorium Kambodży, przystąpiły do realizacji kolejnej ofensywy, której celem jest opanowanie drogi nr 1 łączącej Sajgon z Phnom Penh. Reżimowe wojska południowowietnamskie starają się opanować tę linię komunikacyjną, aby przeprowadzić przymusową ewakuację ludności wietnamskiej stale mieszkającej w stolicy Kambodży.

Ofensywa rozpoczęła się z miasta Svay Rieng, skąd wyruszyła kolumna sajgońskich czołgów dowodzonych przez amerykańskich oficerów. Jednocześnie w górę rzeki Mekong ruszyły jednostki floty sajgońskiej z piechotą morską na pokładzie. O 40 km od Svay Rieng w miejscowości Kompong Trabek doszło do gwałtownych starć z dużym oddziałem sił patriotycznych.

W środę rano rozpoczęła się od dawna zapowiadana przez władze amerykańskie ewakuacja części oddziałów USA biorących udział w agresji. Jednakże wbrew wcześniejszym doniesieniom, z terytorium Kambodży wycofano tylko 200 żołnierzy trzeciej brygady 9 dywizji piechoty. Władze amerykańskie ujawniły, że w dotychczasowych walkach zginęło 95 Amerykanów, a 401 odniosło rany. Straty sajgońskie wynoszą 350 zabitych i 1.600 rannych.

Flota amerykańska i południowowietnamska w dalszym ciągu stosuje blokadę wybrzeży kambodżańskich od granicy południowego Wietnamu do wyspy Phu Quoc.

„IZWIESTIA" O KONFERENCJI W DJAKARCIE

Komentator polityczny „Izwiestii" W. Matwiejew pisze: Inicjatorzy konferencji w Djakarcie w sprawie Kambodży starają się przeszkodzić umacniającemu się antyimperialistycznemu frontowi w Azji południowo-wschodniej, działając zgodnie ze swą taktyką podjudzania jednych narodów azjatyckich przeciwko innym.

Jest rzeczą co najmniej dziwną — zaznacza autor — że w niektórych stolicach Azji południowo-wschodniej, gdzie emisariusze amerykańscy czują się swobodnie, omawia się obecnie możliwości rozpatrzenia na przygotowywanej konferencji w Djakarcie sprawy dostaw broni do Kambodży, bynajmniej nie po to, aby udzielić odprawy interwentom. Już sam ten fakt rzuca ponury cień na tę konferencję.

SZÓSTY GENERAŁ USA ZGINĄŁ W WIETNAMIE

Gen. John A. B. Dillard dowódca saperów amerykańskich w Wietnamie poniósł we wtorek śmierć, kiedy helikopter, którym leciał został zestrzelony przez siły partyzanckie. Dillard jest szóstym generałem amerykańskim, który zginął w wojnie wietnamskiej i drugim w ciągu niewiele ponad dwa miesiące.

ZRA UZNAŁA RZĄD SIHANOUKA

Zjednoczona Republika Arabska uznała w środę w godzinach popołudniowych kambodżański rząd unii narodowej utworzony przez księcia Sihanouka.

(O wydarzeniach w Kambodży piszemy również na str. 4).

Napięcie na uniwersytetach w USA nie ustępuje

Na uniwersytecie Karoliny Południowej doszło we wtorek wieczorem do nowych demonstracji studentów, protestujących przeciwko inwazji w Kambodży, po spotkaniu z gubernatorem stanu McNairem. Wkrótce potem wybuchły walki z policją i członkami gwardii narodowej. Gwardziści, uzbrojeni w karabiny z nasadzonymi bagnetami i bomby łzawiące rozproszyli młodzież. Policja przeprowadziła aresztowania.

Do zajść doszło też na uniwersytecie w Carbondale w stanie Illinois. Przeszło 6 tys. studentów zajęło biura prezydenta uniwersytetu Morrisa i otoczyło jego dom prywatny.

PAP

PÓŁ-OFICJALNIE

Też stopa

Jak mowa o stopie życiowej — zazwyczaj sięga się po przykłady, dotyczące USA lub Szwecji. Rzadziej — po te mniej znane, na przykład dotyczące 3 milionów 794 tysięcy Amerykanów, pozostających bez pracy.

W styczniu przybyło Stanom Zjednoczonym 326 tysięcy obywateli nie mających pracy, w lutym — dalszych 255 tysięcy, przy czym amerykański tygodnik „US news and world report" pisał (z 23 III br.), że obecna stopa procentowa bezrobocia, wynosząca 4,2 może ulec w tym roku podwyższeniu do 5 a nawet 6. Według oficjalnych danych Departamentu Pracy, w lutym bez pracy pozostawało w USA okrągły milion żonatych mężczyzn. Bardzo znaczny jest odsetek bezrobotnych pośród najmłodszych obywateli, szukających swej pierwszej w życiu pracy. Nie dziwi chyba naszych czytelników fakt, iż stopa bezrobocia pośród Murzynów jest średnio wyższa, niż białych i sięga 7 procent.

Prawie 4 miliony ludzi bez pracy, z czego znaczna część stanowi tak zwane głowy rodzin — to w praktyce kilkanaście milionów ludzi, których egzystencja oparta jest na urzędowych zasiłkach. Tak że te dane stanowią jakiś wykładnik amerykańskiej stopy życiowej, tej, o której rzadziej się mówi. (wp)

HUMOR I SATYRA

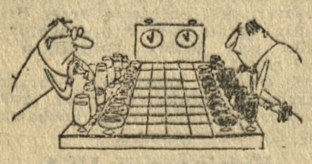

— Ty zaczynasz!

Dzisiejszy serwis informacyjny opracował Jerzy Wołosek

16 — 22 bm. w Katowicach

Posiedzenie Komitetu Wykonawczego ŚFMD

W dniach 16—22 bm. odbędzie się w Katowicach posiedzenie Komitetu Wykonawczego Światowej Federacji Młodzieży Demokratycznej z udziałem delegacji związków młodzieży sponad 50 krajów.

Obrady koncentrować się będą wokół trzech głównych tematów: solidarności młodzieży świata z walczącym Wietnamem, 100 rocznicy urodzin W. I. Lenina oraz 25 rocznicy zwycięstwa nad faszyzmem hitlerowskim.

W środę przybyły do Polski pierwsze delegacje. (PAP)

Na zjeździe SPD

Brandt o polityce wschodniej i bezpieczeństwie Europy

Na zjeździe SPD w Saarbruecken wygłosił w środę przemówienie przewodniczący partii i kanclerz zachodnioniemiecki, Willy Brandt.

W części dotyczącej polityki zagranicznej, Brandt uwypuklił więzy łączące NRF z NATO, podkreślając, że „niemiecka polityka doby obecnej byłaby oderwana od rzeczywistości bez zakotwiczenia w sojuszu atlantyckim". Kanclerz wskazał również na „trwałe więzy" łączące NRF z Berlinem Zachodnim, co nazwał „realnym faktem".

Na tydzień przed spotkaniem z premierem NRD Willi Stophem w Kassel, kanclerz zachodnioniemiecki oświadczył, że gotowość do „uregulowania współżycia między obydwoma państwami w Niemczech" nie oznacza „kapitulacji NRF w ideologicznym sporze". Dodał on, że rząd federalny wyraża zgodny z przywódcami NRD pogląd, iż ziemia niemiecka nigdy więcej nie powinna stać się zarzewiem nowej wojny.

Kanclerz stwierdził, że pierwsze decyzje nowego rządu federalnego — przyspieszenie integracji zachodnioeuropejskiej, podpisanie układu o nierozprzestrzenianiu broni nuklearnej i rozpoczęcie „poważnych rozmów z sąsiadami na wschodzie wyznaczają linię polityki rządu socjaldemokratycznego".

Poruszając problem granic Brandt wystąpił przeciwko dążeniom do „przesunięcia słupów granicznych".

W tym kontekście zapewniał on, że Republika Federalna nie wysuwa ani nie zamierza wysuwać „żadnych roszczeń terytorialnych, ani w latach siedemdziesiątych, ani też później", stwierdzając, „kto jest przeciw tej polityce, zaciemnia wszelką perspektywę lepszej przyszłości w Europie". Wyraził on pogląd, że „kto pragnie znieść granice w Europie, ten musi przestać dążyć do ich przesunięcia". Brandt uważa, że o ile rządowi federalnemu uda się zawarcie układów na temat wyrzeczenia się siły i „związanych z tym problemów", wówczas otworzy się droga „dla poważnej próby wyeliminowania w Europie sprzeczności".

Kontrrewolucyjny napad na kubańskie statki

Kubańscy kontrrewolucjoniści z tzw. grupy „Alfa-66", którzy znaleźli schronienie w USA, napadli w tych dniach na dwa kubańskie statki rybackie, zatopili je, a 11 rybaków porwali jako zakładników — stwierdza opublikowany w środę komunikat premiera Fidela Castro. Premier Fidel Castro stwierdza, że rząd USA ponosi odpowiedzialność za zbrodnicze akty, bezkarnie podejmowane z terytorium amerykańskiego. (PAP)

Problem bezpieczeństwa dyplomatów na forum ONZ

Delegat Holandii w ONZ, zwrócił w środę uwagę Rady Bezpieczeństwa na nie rozwiązany do tej pory problem zapewnienia bezpieczeństwa dyplomatom. W raporcie opracowanym przez delegację holenderską przytoczono szereg przypadków napaści na dyplomatów, którzy tracą nieraz życie. (PAP)

W Berlinie Zachodnim

Trzecia tura rozmów czteromocarstwowych

W czwartek, 14 bm., odbędzie się trzecia tura rozmów 4-mocarstwowych w Berlinie Zachodnim, będąca kontynuacją spotkań z 26 marca i 28 kwietnia br.

Podobnie jak w spotkaniach poprzednich, ZSRR reprezentuje ambasador tego kraju w NRD — Piotr Abrasimow, USA — ambasador Kenneth Rush i Wielką Brytanię — ambasador Roger Jackling, który tym razem obejmie przewodnictwo obrad. Nowa obsada dotyczy tylko Francji — na miejsce ustępującego ambasadora tego kraju w Bonn, Francois Seydoux, w konferencji weźmie udział nowy ambasador Francji — Jean Sauvargnaques.

PAP

Nowe wojaże zespołów Filharmonii

W Filharmonii wyjątkowy ruch. Trwają już przygotowania do nowych wojaży artystycznych. 20 bm. 110 osobowa orkiestra symfoniczna Filharmonii Poznańskiej udaje się na tournee do Rumunii i Bułgarii: Filharmonicy poznańscy, którym towarzyszyć będą soliści: śpiewaczka Zdzisława Donat oraz skrzypek Krzysztof Jakowicz rewizytować będą w Timisoara Filharmonię Banatul, której orkiestra symfoniczna przed rokiem koncertowała w Poznaniu, a następnie wystąpią w Sofii 4 i 6 czerwca w ramach organizowanych po raz pierwszy Międzynarodowych Sofijskich Tygodniach Muzycznych. W imprezie tej obok naszych filharmoników wezmą udział m. in. tej klasy zespoły co Orkiestra Symfoniczna Radia Paryskiego, Berliner Stadtkapelle, Filharmonia Kijowska oraz Filharmonia Czechosłowacka.

Do kolejnych występów zagranicznych przygotowuje się też Chór Chłopięcy i Męski Filharmonii Poznańskiej pod kierownictwem Stefana Stuligrosza. Wystąpi on 16 bm. z koncertem na Festiwalu Muzycznym „Praskie Jaro", a następnie odbędzie tournee po Czechosłowacji. Chór nasz zaprezentuje na festiwalu praskim najcenniejsze pozycje dawnej muzyki polskiej, czeskiej i włoskiej, a także kilka pozycji współczesnych. (ob)

Premie PKO

W ostatnich losowaniach premii rzeczowych, przeprowadzonych w Warszawie, na województwo poznańskie przypadły: dwa motorowery — na książeczki nr. 2.128.833 UO i 2.128.868 UO oraz dwa motocykle — na książeczki o nr. 31.048 UM i 957.217 UO (na)

Przed Zjazdem ZNP

Szkolnictwo wielkopolskie w przyszłej 5-latce

Wczoraj odbyło się Plenum Zarządu Okręgu Związku Nauczycielstwa Polskiego w Poznaniu z udziałem delegatów na X Krajowy Zjazd ZNP. W obradach udział wzięli m. in. prezes ZG ZNP — Marian Walczak, kierownik Wydziału Nauki i Oświaty KW PZPR — J. Wojtaszek.

Głównym tematem Plenum było omówienie założeń planu 5-letniego w dziedzinie oświaty w okręgu poznańskim. W polityce oświatowej nie przewiduje się generalnych zmian. Starania władz będą zmierzały do zwiększenia liczby placówek opiekuńczo - wychowawczych, poszerzona zostanie sieć szkół i klas specjalnych. Wzrastająca liczba przedszkoli zapewni w większym stopniu niż dotąd opiekę nad dziećmi. Wyraźnie wzrośnie funkcja opiekuńczo-wychowawcza szkoły, m. in. przez organizację świetlic z dożywianiem i rozwój kół zainteresowań.

Rekonstrukcja sieci szkolnej zmierzać będzie do zrównania poziomu nauczania w szkole podstawowej w mieście i na wsi. Do końca przyszłego planu 5-letniego 92 proc. dzieci będzie chodziło do pełnych szkół 8-klasowych.

W przygotowaniu kwalifikowanych kadr dla gospodarki naszego regionu uprzywilejowany będzie system dwustopniowego kształcenia techników na podbudowie ZSZ, rozszerzona zostanie baza rocznych szkół zasadniczych i 3-letnich techników po 2 klasie liceum ogólnokształcącego.

W dyskusji mówiono o rozbudowie szkolnictwa rolniczego, kształceniu nauczycieli i budowie mieszkań dla nauczycieli w trybie odrębnych przepisów ZNP.

Na wczorajszym plenum wybrano prezesa ZO ZNP. Został nim **Bolesław Grześ**, dotychczasowy kierownik Wydziału Pedagogicznego ZO ZNP. (bg)

Ogólnopolskie Sympozjum Immunologiczne

W sali wykładowej Zakładu Anatomii Patologicznej AM w Poznaniu, 14 i 15 bm. odbywać się będą obrady III Ogólnopolskiego Sympozjum Immunologicznego, organizowanego przez Zakład Immunologii AM pod egidą Komisji Immunologicznej PAN oraz Sekcji Immunologii Klinicznej i Doświadczalnej Polskiego Towarzystwa Reumatologicznego. Wśród uczestników znajdą się również przedstawiciele tej dziedziny nauki z ZSRR, Czechosłowacji, NRD, Bułgarii, Jugosławii, Finlandii i Anglii.

Sympozja takie odbywają się co dwa lata. Udział w nich bierze około 300 osób z ośrodków zainteresowanych zagadnieniami immunologicznymi. Immunologia jest to nauka o zjawiskach odpornościowych organizmu, służąca wielu dyscyplinom naukowym, szczególnie medycznym. Do immunologii należą tak ważne obecnie problemy odporności w chorobach zakaźnych i związanej z tym profilaktyki (szczepienia ochronne), leczenie chorób powstających na tle zaburzeń mechanizmów odpornościowych, a ostatnio sprawa możliwości wykonywania przeszczepów tkankowych.

Tematy obecnego Sympozjum — ontogeneza zjawisk odpornościowych i udział komórki w syntezie immunologicznej dotyczą zagadnień rozwoju odporności u człowieka oraz niedoborów odpornościowych — mają duże znaczenie dla medycyny praktycznej. (bw)

Sesja RWPG

Dokończenie ze str. 1

sane zostaną uchwały i dokumenty.

WSPÓŁPRACA KRAJÓW RWPG W ZAKRESIE SYSTEMÓW STEROWANIA I ZARZĄDZANIA

W ciągu najbliższych 3 miesięcy rozpocznie w Moskwie działalność międzynarodowy zespół uczonych, który prowadzić ma prace w zakresie problematyki sterowania, zarządzania, cybernetyki i badań operacyjnych. Zespół ten będzie utworzony na bazie moskiewskiego Instytutu Automatyki i Telemechaniki. Jego organizacja jest wynikiem porozumienia, które 29 kwietnia br. podpisane zostało przez komitety i ministerstwa nauki i techniki krajów — członków RWPG.

PAP

Kto pierwszy na Marsie?

Agencja France Presse donosi: ZSRR będzie w stanie wysłać człowieka na Marsa w 1980 roku, to znaczy 6 lat wcześniej niż planują to Amerykanie — oświadczył we wtorek w Tokio kosmonauta radziecki — Aleksiej Leonow, pierwszy człowiek, który wyszedł z kabiny pojazdu kosmicznego w przestrzeń.

Prasa CSRS o wymianie legitymacji partyjnych

Na łamy prasy czechosłowackiej znów powróciły problemy związane z wymianą legitymacji partyjnych. Wszystkie infomacje i artykuły na ten temat domagają się bardziej niż dotychczas stanowczego postępowania oraz konkretnej realizacji wszystkich założeń listu KC KPCz do organizacji partyjnych i członków partii.

„Rude Pravo" informuje, że wielu organizacjom partyjnym odebrano prawo samodzielnego prowadzenia rozmów ze swymi członkami. W samym tylko powiecie Teplice jest takich organizacji 71. Dziennik podkreśla również, że resztki sił prawicy nie chcą się pogodzić z porażką i wskazuje niektóre zakłady pracy, w których zjawisko to jest wyraźnie uchwytne.

Komisja do spraw kierowania Związkiem Dziennikarzy Czeskich zatwierdziła decyzję wykluczenia ze swych szeregów siedmiu dziennikarzy z woj. północnomorawskiego. Dziennikarze ci do sierpnia 1968 r., a zwłaszcza po wydarzeniach 21 sierpnia 1968 roku poważnie naruszyli zasady etyki socjalistycznego dziennikarstwa. (PAP)

Wymiana towarowa między Polską i NRF

Jak informuje MHZ — w dniu 13 maja br., w Bonn, podpisane zostały listy towarowe określające kontyngenty eksportowe i importowe w wymianie towarowej między PRL a NRF na rok 1970.

Listy podpisali: ze strony polskiej — szef przedstawicielstwa handlowego PRL w Kolonii, **Wacław Piątkowski**, ze strony zachodnioniemieckiej: ambasador w bońskim MSZ — **dr Egon Emmel.**

Podpisane listy towarowe przewidują wzajemne zwiększenie obrotów szczególnie w zakresie towarów przemysłowych. Po stronie polskiego eksportu powiększone zostały między innymi kontyngenty na dostawę do NRF wyrobów przemysłu maszynowego, chemikaliów, artykułów gospodarstwa domowego i szeregu innych towarów.

W liście kontyngentów na eksport z NRF do Polski powiększono kwoty na dostawy artykułów elektrotechnicznych i maszyn, wyrobów metalowych, chemikaliów itp.

Apel Komunistycznej Partii Grecji

Jak poinformowała radiostacja „Głos Prawdy", Biuro Polityczne KC Komunistycznej Partii Grecji ogłosiło oświadczenie w związku z aresztowaniem w Atenach przez tajną policję grecką „Asfalia" czołowych działaczy KPG i antydyktatorskiego frontu patriotycznego — członka Biura Politycznego KC KPG Nikosa Kaludisa oraz członków KC KPG, Ejnona Zorzowilisa i Janisa Jannarisa.

W oświadczeniu tym Biuro Polityczne KC KPG zwróciło się do narodu greckiego i do całej światowej opinii publicznej z apelem o dołożenie wszelkich starań w celu uratowania uwięzionych.

PAP

XXIII WP

Dokończenie ze str. 1

malnie wyprzedził Czechowskiego i Czechosłowaka Have. Dzięki tym sukcesom Polacy powiększyli swoją przewagę w klasyfikacji indywidualnej, zespołowej i na najaktywniejszego kolarza Wyścigu. (s)

WYNIKI INDYWIDUALNE II ETAPU

1. Z. HANUSIK — 3.27,28
2. Z. CZECHOWSKI w czasie gorszym o 30 sek.
3. J. Hava (CSRS) w czasie gorszym o 45 sek.
4. F. Staes (Belgia) w czasie gorszym o 1 min.
5. D. Mickein (NRD)
6. R. SZURKOWSKI
7. J. Prchal (CSRS)
8. P. Poloni (Włochy)
9. R. Labus (CSRS)
10. J. Svorada (CSRS)
11. M. Giaccone (Włochy)
12. E. Verstraeten (Belgia)
13. A. KACZMAREK
14. T. Kuvalja (Jugosławia)
15. J. Smolik (CSRS)
16. D. Voigtlaender (NRD)
17. B. Knispel (NRD)
18. L. van Staeven (Belgia)
19. T. Zahaf (Algieria)
20. M. Tanew (Bułgaria)
22. K. STEC
33. W. MATUSIAK
55. Z. KRZESZOWIEC wszyscy w czasie gorszym o 1 min.

WYNIKI DRUŻYNOWE II ETAPU

1. POLSKA — 13:52.22
2. CSRS — 13:53.37
3. BELGIA — 13:53.52

Etap ukończyło 100 kolarzy, a więc wszyscy, którzy wystartowali. Rumun Iwan Jordanow wskutek kontuzji wycofał się przed wyruszeniem z Karlowych Warów.

KLASYFIKACJA INDYWIDUALNA PO DWOCH ETAPACH

1. Z. HANUSIK — 6:43.24
2. R. SZURKOWSKI straty do lidera 24 sek.
3. Z. CZECHOWSKI straty do lidera 1 min 4 sek.
4. J. Hava (CSRS) straty do lidera 1 min. 19 sek.
5. W. Teirlinck (Belgia) straty do lidera 1 min. 19 sek.
6. F. Staes (Belgia) straty do lidera 1 min. 34 sek.
7. D. Mickejn (NRD)
8. J. Prchal (CSRS)
9. P. Poloni (Włochy)
10. R. Labus (CSRS)
11. J. Svorada (CSRS)
12. M. Giaccone (Włochy)
13. E. Verstraten (Belgia)
14. A. KACZMAREK
15. T. Kuvalja (Jugosławia)
16. J. Smolik (CSRS)
17. D. Voigtlaender (NRD)
18. B. Knispel (NRD)
19. L. van Staeven (Belgia)
20. T. Zahaf (Algieria)
22. K. STEC
32. W. MATUSIAK
50. Z. KRZESZOWIEC wszyscy straty do lidera 1 min. 34 sek.

KLASYFIKACJA ZESPOŁOWA PO DWÓCH ETAPACH:

1. POLSKA — 26:56.38
2. CSRS straty do lidera 2 min 59 sek.
3. Belgia 2 min. 59 sek.
4. NRD 3 min. 14 sek.
5. ZSRR 3 min. 14 sek.
6. Francja 3 min. 14 sek.
7. Rumunia 3 min. 14 sek.
8. Włochy 9 min. 4 sek
9. Bułgaria 13 min. 43 sek.
10. Norwegia 22 min. 4 sek.
11. Węgry 31 min. 33 sek.
12. Jugosławia 35 min. 2 sek.
13. Dania 40 min. 20 sek.
14. Finlandia 49 min. 54 sek.
15. Algieria 1 godz. 15 min. 4 sek.

KLASYFIKACJA NA NAJAKTYWNIEJSZEGO KOLARZA

1. CZECHOWSKI — 21 pkt.
2. SZURKOWSKI — 16 pkt.
3. HANUSIK — 15 pkt.
4. Staes — 6 pkt.
5. Teirlinck — 5 pkt.
6. Hava — 4 pkt.
7. STEC — 3 pkt.

Żołnierze bratnich armii Układu Warszawskiego w przerwie ćwiczeń „Odra-Nysa 69". Fot. — CAF

Układ Warszawski po 15 latach

14 maja 1955 roku przedstawiciele ośmiu państw socjalistycznych podpisali w stolicy naszego kraju układ o przyjaźni, współpracy i wzajemnej pomocy, który przeszedł do historii pod nazwą Układu Warszawskiego. Jednocześnie utworzone zostało wspólne dowództwo sił zbrojnych państw — sygnatariuszy Układu.

Powstanie Układu Warszawskiego, łączącego państwa, które przedtem związane były między sobą tylko układami dwustronnymi, konieczne było ze względu na ówczesne realia polityczne w Europie. Przystąpienie do NATO Niemieckiej Republiki Federalnej, rządzonej wówczas przez kanclerza Adenauera — najgorętszego rzecznika polityki zimnej wojny, reaktywowanie armii zachodnioniemieckiej — wszystko to stwarzało niepokojącą sytuację, w której państwa socjalistyczne musiały podjąć skoordynowaną akcję i stworzyć zbiorowy system zabezpieczenia się przed ewentualnością agresji.

Piętnastolecie, które minęło od owego czasu, potwierdziło w całej pełni, jak dalece Układ Warszawski scementował jedność państw socjalistycznych i jak bardzo przyczynił się do umocnienia suwerenności i niezależności każdego z sygnatariuszy. U progu lat siedemdziesiątych punktem wyjścia stanowiska państw członków Układu Warszawskiego stała się teza, że nadeszła pora, aby rozwinąć działalność, zmierzającą do sformowania alternatywy dla obecnego podziału Europy na przeciwstawne bloki.

Apel Budapeszteński, Deklaracja Praska, oświadczenie Narady Moskiewskiej — były kamieniami milowymi na drodze do tego celu. Zawarte w tych dokumentach koncepcje systemu bezpieczeństwa europejskiego, umożliwiające przywrócenie zaufania i stworzenie podstaw pokojowej współpracy — stały się bodźcem dla ewolucji nastrojów w krajach członkowskich NATO, gdzie coraz bardziej krytycznie ocenia się patronującą układowi atlantyckiemu ideę „zagrożenia Zachodu".

Chcemy wierzyć, że ta ewolucja nastrojów przejdzie w fazę bardziej konkretną — w fazę porozumień w dziedzinie rozbrojenia. Chcemy wierzyć, że w rozpoczętych ostatnio rozmowach wiedeńskich na temat ograniczenia zbrojeń strategicznych strona amerykańska, wbrew naciskowi kół wojskowych wykaże prawdziwą gotowość do zahamowania niebezpiecznego wyścigu militarnego, który może wzmóc napięcie i pogłębić podział Europy.

M. J.

Czar kółek... rolniczych

Dotychczasowe osiągnięcia kółek rolniczych są bezsporne i pod względem organizacyjnym, i gospodarczym. Zrzeszają one w kraju dwa i pół miliona, a w naszym województwie ponad 220 tysięcy gospodarzy i gospodyń. Nigdy dotychczas wieś polska nie miała tak licznej i dynamicznej organizacji społeczno-zawodowej, rozporządzającej w kraju majątkiem trwałym wartości 27 miliardów złotych, a w województwie poznańskim prawie 2,5 mld zł. Dodajmy jeszcze, że wielkopolskie kółka rolnicze w swoich zakładach usługowych zatrudniają blisko 17 tysięcy traktorzystów, mechaników i innych specjalistów.

Dziś można już śmiało powiedzieć, że owe bezsporne osiągnięcia były możliwe przede wszystkim dlatego, że realizując politykę rolną państwa ludowego kółka rolnicze umiały jednocześnie pozyskiwać wieś dla tej polityki. Następuje zespolenie socjalistycznej myśli agrarnej z celami rolnictwa indywidualnego, w którego dyspozycji znajduje się przecież jeszcze 78 procent gruntów użytkowych.

Realne wnioski

Wszystkie te czynniki razem wzięte spowodowały wzmożenie aktywności nie tylko organizacji „kółkowych", ale także szeregów członkowskich. Wyrazem tej aktywności może być przebieg walnych zebrań sprawozdawczo-wyborczych w kółkach rolniczych, jakie odbywały się w Wielkopolsce w I kwartale br. Tak wysokiej frekwencji (96 procent) nie notowano na walnych zebraniach od wielu lat. Warto podkreślić, że w tych zebraniach uczestniczyło 17 tysięcy niezrzeszonych rolników, z których 4 tysiące podpisało deklaracje członkowskie. Sama obecność na zebraniach — chociaż istotna i ważna — nie wyczerpuje jeszcze pojęcia aktywności.

Ale fakt, że w dyskusjach zabierało głos ponad 30 tysięcy osób, że stawiano realne wnioski i postulaty, zmierzające do dalszego usprawnienia działalności kółek rolniczych i międzykółkowych baz maszynowych — mówi nam już znacznie więcej.

Na jeszcze jedno zjawisko, zaobserwowane podczas tegorocznych walnych zebrań kółek rolniczych a świadczących o wzroście aktywności szeregowych członków trzeba tu zwrócić uwagę. Do władz „kółkowych" i kół gospodyń wiejskich wybrano bowiem ogółem 30 tysięcy osób, w tej liczbie prawie 10 tysięcy nowych, przeważnie młodych ludzi. Wśród 3800 delegatów na zjazdy powiatowe kółek rolniczych znalazła się także przeszło połowa ludzi nowych. I tu właśnie fakt charakterystyczny: w przeciwieństwie do lat poprzednich, nie notowano trudności przy wyborze nowych członków zarządów lub delegatów. To chyba najbardziej potwierdza tezę o wzroście aktywności szeregów członkowskich organizacji kółkowej. Bo jeszcze przed sześciu laty, proponując młodych rolników do władz spotykali się z kategorycznymi sprzeciwami.

Można sprawniej

Wróćmy jednakże do wniosków i postulatów, wysuwanych podczas dyskusji na walnych zebraniach. Dotyczyły one głównie zaopatrzenia w materiał siewny i nawozy sztuczne, uproszczenia zbyt skomplikowanych przepisów kontraktacyjnych, usprawnienia gospodarki na użytkach zielonych i gruntach PFZ, wzmożenia pomocy dla gospodarstw ekonomicznie słabych przez zawieranie kompleksowych umów usługowych i w miarę potrzeby, w indywidualnych przypadkach, kredytowanie świadczonych usług polowych i transportowych. Sprawy te omawiano w związku z ustalaniem planów produkcji roślinnej i hodowlanej dla poszczególnych wsi, w których kółka rolnicze odgrywają rolę organizatorów i koordynatorów.

Pod obstrzałem krytyki znalazła się również jakość, a przede wszystkim terminowość usług polowych, świadczonych przez kółka rolnicze i międzykółkowe bazy maszynowe. Zdarzające się jeszcze dość często niedbałe lub nieterminowe wykonywanie orek zmusza rolników do rezygnacji z tego rodzaju usług i posługiwania się własnym sprzężajem, co z jednej strony nie ułatwia pracy, a z drugiej nie pozwala na ograniczenie liczby koni. Albo problem chemicznej ochrony roślin. Domagano się słusznie zwiększenia liczby ekip usługowych w tym zakresie i lepszego wyszkolenia pracowników we wsiach oddalonych od MBM-ów, domagano się organizowania na czas prac polowych specjalnych ekip traktorowo-maszynowych, obsługujących określoną wieś. Bo codzienne dojazdy po kilka kilometrów w obie strony nie wychodzą na dobre maszynom i ciągnikom, a ponadto niepotrzebnie obciążają usługobiorców dodatkowymi opłatami.

Czekając na decyzje

Osobny problem, podnoszony we wspomnianych dyskusjach, stanowiły grunty Państwowego Funduszu Ziemi. Kółka rolnicze biorą je chętnie w zagospodarowanie bezinwentarzowe i osiągają nie najgorsze wyniki produkcyjne. Tymczasem prezydia powiatowych rad narodowych (m. in. w Nowym Tomyślu) nakładają tym kółkom obowiązkowe dostawy żywca rzeźnego, a za niewykonanie wymierzają grzywny. Powoduje to niechęć zarządów do przejmowania nowych gruntów PFZ, a z drugiej strony przynosi straty finansowe, bo chcąc uniknąć grzywny, zainteresowane kółka muszą kupować żywiec rzeźny na wolnym rynku. Postulowano więc zmianę przepisów w tym zakresie, co przyczyni się do właściwego zagospodarowania każdego hektara ziemi.

Te i szereg innych postulatów i wniosków znalazło wyraz w uchwałach powiatowych zjazdów kółek rolniczych i — miejmy nadzieję — odbije się szerokim echem na wojewódzkim zjeździe delegatów, który odbywa się dzisiaj w Poznaniu. Większość bowiem tych spraw nie wymaga decyzji władz centralnych. Mogą być z powodzeniem rozwiązane przez czynniki powiatowe i wojewódzkie.

K. J.

Refleksje z sali sądowej

Tragiczny rajd

Zbieg ulic Garbary i Kościuszki w Poznaniu. Ryk syreny karetki pogotowia ratunkowego. Droga staje przed nią otworem. Karetka przyspiesza. Na szybkościomierzu ponad 60 kilometrów.

Jedzie ulicą Kościuszki. Szybko zbliża się do niewidocznego z daleka skrzyżowania z ulicą Dzierżyńskiego. Tam właśnie rusza z przystanku „dziewiątka". Wolno wjeżdża na skrzyżowanie. Nagle z ulicy Kościuszki wyskakuje karetka. Z impetem uderza w tramwaj. Wóz silnikowy wtacza się na chodnik. Przygniata do muru kobietę i zatrzymuje się w bramie. Silnie uderzone wrota waląc się, przygniatają starszą niewiastę z trójką dzieci. Jęki rannych przechodniów mieszają się z jękami rannych pasażerów „dziewiątki".

Momentalnie tworzy się zbiegowisko. Ludzie rozstępują się dopiero na dźwięk syren, oznajmiających zbliżanie się karetek pogotowia. To spieszą na ratunek. Tamta, która spowodowała katastrofę, została... uprowadzona z bazy Kolumny Transportu Sanitarnego Poznania i krążyła bez celu po mieście. Samochodem kierował 25-letni Piotr Meres *, pracownik wymienionej instytucji.

Zabezpieczeń nie było...

P. Meres zanim trafił do Kolumny Transportu Sanitarnego, pracował w innych przedsiębiorstwach, najpierw jako telemonter i magazynier, później w charakterze kierowcy. Zwykle po kilku miesiącach zwalniał się lub był zwalniany. W 1968 roku przez 3 miesiące zatrudniało go Przedsiębiorstwo Zwalczania Szkodników Zbożowo-Mącznych w Poznaniu, które (w opinii przesłanej Sądowi rozpatrującemu sprawę katastrofy przy ul. Dzierżyńskiego) stwierdziło, że: *„Piotr Meres dał się poznać jako kierowca o słabej znajomości zawodu i małej dbałości o powierzony samochód osobowy".*

8 miesięcy oskarżony pracował w „Kolumnie". Ale i tam uznano go w końcu za pracownika niezdyscyplinowanego i wypowiedziano mu prace. Wkrótce po tej decyzji — 7 sierpnia ub. roku — P. Meres, jak później sam stwierdzi w toku postepowania karnego, w związku z powikłaniami w życiu osobistym usiłował popełnić samobójstwo. Został przewieziony do szpitala, skąd wkrótce zwolniono go, uznając że nie wymaga leczenia. 8 sierpnia, który był dla Meresa dniem wolnym od pracy, oskarżony przybył do bazy „Kolumny" przy ul. Nowowiejskiego. Wszedł do karetki, której drzwi były otwarte, uruchomił ją i mimo nieposiadania uprawnień do prowadzenia tego rodzaju pojazdów, wyruszył na miasto. Rezultat: jedna osoba zabita, pięć ciężko rannych, a trzynaście — lekko.

Wyjaśniając okoliczności łatwego uprowadzenia karetki, dyspozytor „Kolumny" zeznał przed Sądem m. in.: *„Użytkowaliśmy ten teren* (bazę przy ul. Nowowiejskiego — przyp. red.) *od 4 tygodni i żadnych zabezpieczeń przy bramie nie było".*

Nie chce się wierzyć, że po głośnej serii uprowadzeń różnych pojazdów (w tym autobusów), 4 tygodnie nie wystarczają na „zabezpieczenie bramy" czyli po prostu ulokowanie tam portiera i zawieszenie łańcucha. Niedopatrzenie to, w połączeniu z innym (otwarte drzwi karetek) czyniło przecież uprowadzenie pojazdów „Kolumny" rzeczą niemal dziecinnie łatwą.

Potrzebne wszechstronniejsze badania

Sprawa P. Meresa skłania również do krytycznej oceny systemu badań lekarskich kierowców. Otóż oskarżony zmieniał miejsca pracy jak przysłowiowe rękawiczki. Psychiatrzy w toku postępowania karnego stwierdzili, że to nieprzystosowanie społeczne podsądnego pozostawało w związku z jego psychiką. Uznano, że Meres jest osobnikiem infantylnym, niedojrzałym emocjonalnie o takich odchyleniach charakterologicznych jak nerwowość, impulsywność, wybuchowość. Ustalenia te dyskwalifikują oskarżonego jako kierowcę, którego zadaniem jest, trwająca do 10 godzin na dobę, praca w lecznictwie otwartym polegająca na przewożeniu lekarzy do chorych. Jak doszło do powierzenia Meresowi takiej właśnie funkcji?

Starając się o pracę w „Kolumnie", oskarżony przedłożył zaświadczenie lekarskie (wystawione przez jedną z dzielnicowych poradni higieny pracy (stwierdzające, że: *„P. Meres jest zdolny do prowadzenia pojazdów samochodowych kategorii III".* Dziennikarz zainteresował się, jakiego typu badaniom poddano Meresa we wspomnianej poradni i dowiedział się, że takim, jakich wymaga Kodeks Drogowy. W jego § 219 czytamy: *„Badanie lekarskie kandydatów na kierowców i kierowców obejmuje ogólne badanie stanu zdrowia, uzupełnione badaniem okulistycznym. Badanie to może być uzupełnione badaniami specjalistycznymi oraz psychologicznymi"* (podkr. red.).

Może, a więc **nie musi** być uzupełnione. Utarła się przeto praktyka, że lekarz badający ogólny stan zdrowia i wzrok kierowcy tylko wówczas kieruje go do specjalisty (w szczególności neurologa, okulisty, laryngologa, rzadziej do psychologa, niezmiernie rzadko do psychiatry), jeśli owe badania ogólne wykażą taką potrzebę. Oczywiście, najczęściej jej nie wykazują (tak było również w sprawie Meresa), bo ich charakter jest ograniczony, a na dodatek kierowca zwykle się nie kwapi, by mówić o trapiących go schorzeniach.

Najlepiej byłoby, gdyby każdy kierowca musiał przechodzić badania specjalistyczne i psychologiczne. Rozwiązanie takie nie jest na razie możliwe. Należy jednak zmierzać do tego, by w pełni wykorzystywać możliwości przeprowadzania takich wszechstronnych badań (są sygnały, że niektóre pracownie psychotechniczne „pracują na półobrotach") i obejmować nimi nie tylko kierowców np. PKS czy MPK, ale również innych, wobec których z oczywistych względów trzeba stosować surowe kryteria oceny predyspozycji do zasiadania za sterem.

Mowa choćby o kierowcach karetek pogotowia. Dopiero po katastrofie przy ul. Dzierżyńskiego postanowiono wysyłać ich do psychologa. Oby nie skończyło się na postanowieniu.

MICHAŁ ŁUCZAK

P. S. Sąd Wojewódzki w Poznaniu uznał P. Meresa winnym przestępstwa z art. 215 § 1 KK z 1932 roku (sprowadzenie niebezpieczeństwa katastrofy w komunikacji) i skazał go na 7 lat pozbawienia wolności.

*** Fikcyjne imię i nazwisko; pozostałe fakty są autentyczne.**

Kto ma pamiątki z działalności polonijnej w Niemczech?

Muzeum Historii Ruchu Robotniczego im. Marcina Kasprzaka i Instytut Zachodni w Poznaniu zamierzają zorganizować w początkach października br. wystawę poświęconą 100-letniej działalności organizacji polonijnych w Niemczech.

Organizatorom zależy na pokazaniu różnych form i kierunków działania możliwie wszystkich organizacji polonijnych, ze szczególnym uwzględnieniem ich dorobku w kształtowaniu patriotycznych i postępowych postaw Polaków w Niemczech. Na wystawie powinny więc znaleźć się pamiątki ilustrujące działalność towarzystw kulturalno-oświatowych, sportowych, związkowych, szkolnictwa polskiego, Związku Polaków w Niemczech, a ponadto powinna być przedstawiona działalność Polaków w postępowych i rewolucyjnych organizacjach niemieckich: klasowych związkach zawodowych, SPD i KPD.

Organizatorzy zwracają się z gorącym apelem do wszystkich osób i instytucji posiadających tego typu pamiątki o ich udostępnienie na wystawę (na zasadzie wypożyczenia, daru do zbiorów Muzeum lub zakupu). Szczególnie poszukiwane są: druki ulotne, legitymacje, wydawnictwa, gazety będące organami towarzystw polonijnych, fotografie, sztandary, znaczki organizacyjne lub pamiątkowe, pocztówki i inne pamiątki związane z działalnością Polonii w Niemczech w latach 1870-1970.

Do wystawy zostanie wydany katalog, w którym organizatorzy umieszczą nazwiska osób udostępniających materiały. W związku z tym organizatorzy proszą o przekazywanie informacji i pamiątek z podaniem warunków (wypożyczenie, dar lub zakup) pod adresem: Muzeum Historii Ruchu Robotniczego, Poznań, Stary Rynek 3 — Odwach, tel. 594-92, **w terminie do 30 czerwca 1970 roku.** (na)

HITLEROWSKI U-BOOT NA WYSOKOŚCI MIĘDZYWODZIA

Czy ratownicy podniosą wrak z dna Bałtyku?

Szczecin żyje pod znakiem wielkiej sensacji, jaką stało się wykrycie przez miejscowych nurków-amatorów wraku łodzi podwodnej, spoczywającej na dnie Bałtyku, w odległości około 7 km od Międzywodzia. Jak się dowiadujemy, wrak ma być wkrótce podniesiony przez specjalistyczne ekipy Polskiego Ratownictwa Okrętowego.

A oto krótka historia odkrycia w relacji miejscowej prasy. Dwaj szczecińscy płetwonurkowie, wieloletni mieszkańcy Szczecina i zarazem członkowie wodnego pogotowia ratunkowego, dowiedzieli się w końcu ub. lata, że rybacy nie mogą łowić ryb w pewnym miejscu Bałtyku ze względu na liczne wypadki darcia sieci. Któryś z rybaków doniósł także płetwonurkom, że przy łagodnej fali widać spoczywający na dnie jakiś długi przedmiot, kształtem przypominający cygaro. Płetwonurkowie, Andrzej Lagotzki i Mieczysław Krysik, zainteresowali się tym przedmiotem, dokonali kilkakrotnych zejść pod wodę i ustalili, że jest to wrak łodzi pod wodnej. Ponieważ nie dysponowali aparatami umożliwiającymi dłuższe przebywanie pod wodą, nie mogli dokładnie obejrzeć wraku. Wyniki obserwacji przekazali jednak kierownictwu PRO, które postanowiło w tym roku podnieść łódź podwodną z dna morskiego.

Wiadomość o znalezisku rozeszła się po Szczecinie i okolicy bardzo szybko. Jak zwykle w takich wypadkach bywa, znalazło się mnóstwo osób. tzw. wiarygodnych świadków, którzy do faktu znaleziska łodzi dopowiedzieli rzekomą historię jej zatonięcia. Podobno przy pomocy łodzi tej przywieziono do oblężonego w 1945 r. Świnoujścia ważne rozkazy z Kilonii. Inni mówią, że w łodzi znajdują się hitlerowskie dokumenty, jeszcze inni donoszą o skarbach wywożonych tą łodzią przed kapitulacją Szczecina. (

Który z tych — albo innych jeszcze faktów — okaże się prawdziwy, dowiemy się pod koniec lata, gdy szczecińskie ekipy PRO podniosą wrak z dna morskiego. Na razie musimy wierzyć płetwonurkom, że łódź istnieje, że jest prawie nie uszkodzona i że służyła kiedyś pod banderą Kriegsmarine.

ANDRZEJ ŁEMPICKI

CZŁOWIEK, O KTÓRYM SIĘ MÓWI

Nazwisko człowieka stojącego na czele prawicowego ugrupowania, które 18 marca obaliło rządy księcia Norodom Sihanouka i zawiesiło prawa konstytucyjne jest anagramem: czytane wspak, brzmi tak samo. Jedyne to chyba nie ponure skojarzenie, wiążące się z szefem nowego reżimu kambodżańskiego.

Zanim Lon Nol i jego ludzie wsparci przez CIA, sięgnęli po władzę, rozpętano w stolicy Kambodży — Phnom Penh (11. III br.) zawziętą kampanię przeciwko Demokratycznej Republice Wietnamu, popartą zamachami na placówki dyplomatyczne DRW oraz NFW Wietnamu Południowego. Korzystając z nieobecności w kraju księcia Sihanouka przy okazji zjazdu partii Ludowa Wspólnota Socjalistyczna, na której czele stał Sihanouk — Lon Nol pozbawił go stanowiska przewodniczącego, jak również funkcji premiera i szefa państwa. Oficjalne stanowisko w tej sprawie zajęły także Rada Królewska i Zgromadzenie Narodowe.

Lon Nol, pełniący u boku Sihanouka funkcje pierwszego wicepremiera oraz ministra obrony, skumulował obecnie w swym ręku szefostwo rządu oraz kierowanie resortami obrony i informacji. Wkrótce po zagarnięciu władzy, Lon Nol oświadczył, iż Kambodża stanie się republiką. Jednakże, jak dotychczas jego reżim ograniczył się do usunięcia pomników Sihanouka oraz przywrócenia dawnej nazwy — Kompong Son, głównemu portowi kraju, Sihanoukville.

Urodzony w roku 1913 w Kompong Lieu (prowincja Prey Veng), studiował początkowo w Phnom Penh, następnie w Sajgonie, ostatecznie ukończył Khmerską*) Królewską Akademię Wojskową. Po studiach, od roku 1937 pracował w administracji państwowej, w roku 1945 mianowany gubernatorem prowincji Kratie. Po roku pełnienia tych funkcji, został generalnym dyrektorem policji kambodżańskiej. Na krótko — przerywając kierowanie policją— przejmuje obowiązki gubernatorskie w prowincji Battamang. Następne lata przynoszą Lon Nolowi sporo zmian: zostaje (w 1949 r.) dyrektorem krajowego urzędu podatkowego, dowódcą okręgu wojskowego Battamang w stopniu pułkownika. Po podpisaniu w roku 1954 układów genewskich w sprawie Indochin, przewodniczy delegacji kambodżańskiej w Międzynarodowej Komisji Nadzoru i Kontroli.

Kariera wojskowa Lon Nola rozwija się równolegle: w roku 1957 mianowany zostaje generałem, szefem sztabu generalnego jest od roku 1955, wreszcie w roku 1960 obejmuje naczelne dowództwo sił zbrojnych. W ostatnich latach był równocześnie ministrem obrony, ministrem spraw wewnętrznych, bezpieczeństwa publicznego i spraw zagranicznych. Pozostawał — do dnia zamachu — pierwszą osobą w Kambodży po księciu Sihanouku.

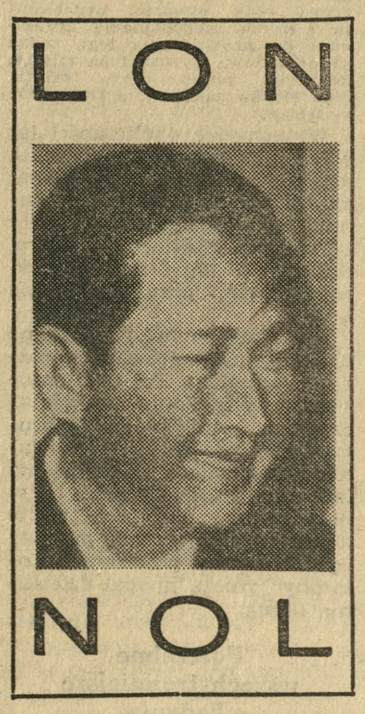

Nowy reżim w Phnom Penh zwrócił się ustami Lon Nola do szeregu państw, w tym do Francji, Indonezji, Syjamu, rządu sajgońskiego i USA — o pomoc w postaci dostaw broni. Paryż odpowiedział odmownie, marionetkowy prezydent południowowietnamski — Thieu, odniósł się do deklaracji generała nader przychylnie („im prędzej nawiązana zostanie między Sajgonem a Phnom Penh współpraca, tym lepiej"). Zapowiadają udzielenie pomocy Syjam i Indonezja. A Waszyngton — o tym wiemy z codziennych doniesień prasowych — skorzystał z okazji stworzonej przez Lon Nola, tak dalece, że od dwu tygodni w granicach Kambodży operuje amerykański korpus ekspedycyjny.

Lon Nol zmierza wyraźnie do powiększenia armii, podporządkowanej sobie, liczącej do niedawna 35 tysięcy ludzi. Nie można jednak nie brać pod uwagę faktu, iż część wojska pozostała wierna Sihanoukowi. Lon Nol swoimi posunięciami wpycha Kambodżę w wir wojny domowej i wzmaga różnice narodowościowe.

W Kambodży mieszka nie mniej niż 500 tysięcy Wietnamczyków, w tym w samym Phnom Penh około 200 tysięcy. Pod pretekstem wspierania przez ludność wietnamską działalności prosihanoukowskiej i rzekomego wspomagania przez nią grup Vietcongu, żołnierze Lon Nola przeprowadzają krwawe pacyfikacje, zwłaszcza w prowincji Svay Rieng. W samej tylko Prasaut natychmiast zamordowano co najmniej 100 Wietnamczyków. Masową egzekucję nieuzbrojonych cywilów opisała m. in. „New York Herald Tribune", wspominając o straszliwie zniekształconych zwłokach, bez głów i kończyn, płynących Mekongiem. Ukazujący się w Hong-Kongu dziennik „Far Eastern Economic Review" stwierdza, że oddziały Lon Nola zamordowały w Kambodży co najmniej 5 tysięcy bezbronnych Wietnamczyków.

Współdziałając z oddziałami sajgońskimi i amerykańskimi, których liczebność w Kambodży sięgnęła już 50 tysięcy, Lon Nol rozpoczął wysiedlanie ludności pochodzenia wietnamskiego z Phnom Penh oraz z innych miejscowości. Ludność ta kierowana jest do Wietnamu południowego. Tu i ówdzie, co przyznał lonnolowski generał Soat Fernandes, Kambodżańczycy wietnamskiego pochodzenia używani są jako żywe tarcze; żołnierze Lon Nola użyli tej barbarzyńskiej metody w walkach z prosihanoukowskimi oddziałami w miejscowości Saag 18 mil na południe od Phnom Penh.

Lon Nol, w odpowiedzi na powołanie przez ks. Sihanouka Rządu Jedności Narodowej uznanego już przez liczne państwa, zmontował zaoczny proces przeciwko byłemu szefowi państwa kambodżańskiego, jego żonie i popierającym go politykom. Proces ten stał się sposobnością do nasilenia antysihanoukowskiej propagandy i terroru wobec sił związanych z konstytucyjnym szefem państwa.

Phnom Penh ma wygląd stolicy państwa, będącego w stanie wojny. Pełno tam wojska, obowiązuje częściowo godzina policyjna. Do miasta docierają wiadomości o rozszerzaniu się ruchu „Czerwonych Khmerów", o umacnianiu się oporu wobec reżimu Lon Nola.

WIESŁAW PORZYCKI

*) Khmerowie — rodzima ludność Kambodży i częściowo Wietnamu, w mniejszej mierze Syjamu oraz Laosu.

Czytelnicy pytają
REDAKCJA ODPOWIADA

SPŁATA STYPENDIUM

Krystyna K. — Spłaciłam 1/3 stypendium. Czy mam szanse na umorzenie pozostałego długu? Zarabiam 1100 zł, a spłacam po 250 zł miesięcznie. Moja sytuacja materialna jest bardzo ciężka.

RED. — Zakład pracy fundujący stypendium ustala czas i termin spłaty, przy czym łączny czas spłaty nie może być dłuższy niż 5 lat. Umorzenie należności z tytułu stypendium możliwe byłoby jedynie w przypadku całkowitej niemożliwości jego spłaty przez osobę zobowiązaną. (730)

NOWE MIESZKANIE I KAUCJA

Pelagia K. — W najbliższym czasie otrzymam w nowym budownictwie kawalerkę. Obecne mieszkanie (duży pokój z kuchnią) oddaję Wydziałowi Lokalowemu. Czy w nowym mieszkaniu muszę płacić kaucję?

RED. — Kaucję opłaca każdorazowy lokator, albowiem ma ona zabezpieczyć utrzymanie lokalu w należytym stanie. Kaucja ta podlega zwrotowi w chwili opuszczenia mieszkania. Zgodnie z par. 4 rozporządzenia Rady Ministrów z 6. 10. 1960 r. w sprawie wysokości kaucji oraz warunków wynajmowania lokali mieszkalnych. Od płacenia kaucji wolni są tylko najemcy, zamieniający lokale, pozostające w zarządzie organów prezydiów rad narodowych (lub innych jednostek państwowych) wedlug obowiązujących przepisów. (796)

2-MIESIĘCZNY TERMIN

A. C. — W jakim terminie organ administracji państwowej zobowiązany jest załatwić sprawę czy skargę?

RED. — Organ administracji państwowej obowiązany jest załatwić sprawę w terminie do 2 miesięcy od złożenia przez zainteresowaną osobę wniosku. W przypadku niemożności załatwienia sprawy w tym terminie organ administracji państwowej obowiązany jest powiadomić o tym zainteresowaną osobę, podać przyczyny opóźnienia, a nadto określić termin, kiedy sprawę załatwi. W razie niedotrzymania terminu służy prawo złożenia skargi do wyższej instancji lub przewodniczącego prezydium tej rady, która sprawę prowadzi. (1225)

BIURO PISANIA NA MASZYNIE

L.C. S-ów — Posiadam maszynę do pisania i chciałbym założyć biuro pisania podań. Dokąd mam się w tej sprawie zwrócić? (Jestem inwalidą III grupy).

RED. — W sprawie uzyskania zezwolenia na założenie biura należy zwrócić się do prezydium właściwej powiatowej rady narodowej. Po uzyskaniu zezwolenia należy pójść do wydziału finansowego celem uzyskania karty podatkowej i uregulowania spraw związanych z opłaceniem podatków. Do wniosku o wydanie zezwolenia należy dołączyć dokumenty, z których wynikać będzie, że wnioskodawca ma odpowiednie kwalifikacje oraz odpowiednią praktykę. (762)

UBEZPIECZENIE NA WYPADEK ŚMIERCI OJCZYMA

Z. S. Wronki — Zmarł mój ojczym. Czy PZU powinno mi wypłacić tzw. pośmiertne?

RED. — Tak. Za rodziców uważa się również ojczyma i macochę. W przypadku odmowy wypłacenia z tego tytułu przysługującego z ubezpieczenia świadczeń — radzimy odwołać się od decyzji inspektoratu powiatowego do dyrekcji wojewódzkiej PZU. (776)

ANTENY TELEWIZYJNE

M. Karol. — Jakie jest prawidłowe założenie anteny TV? Na dachu, za oknem mieszkania czy w mieszkaniu?

RED. — Najlepszy odbiór telewizyjny gwarantuje antena zamontowana na dachu budynku. W zależności od odległości między nadajnikiem a domem użytkownika stosuje się anteny typu Yogi trzy lub sześcioelementowe. Anteny zamontowane w mieszkaniu (pokojowa) lub przy oknie nie gwarantują dobrego odbioru. (965)

Praca · Nauka

Pomocnika i ucznia przyjmę. Naprawa wag, Kościuszki 31. 25006g

Księgowa emerytka z referencjami — przyjmie administrację domu. Donat, Ślusarska 10, telefon 531-54. 25018g

Pomoc domowa dochodząca potrzebna na Osiedle Winogrady. Wiadomość: Bogusławskiego 10 m. 13, tel. 698-46. 25774g

Poszukuję osoby na okres 4 miesięcy do opieki nad chorą w miejscowości letniskowej. Wiadomość, ul. Przymaly 18 m. 4, telefon 403-40, od godz. 16. 26649g

Pomoc domową dochodzącą przyjmę. Warunki dobre. Winogrady, Osiedle Wielkiego Października. Blok 7 E m. 46. 25510g

Rusycysta — wieloletnia praktyka oczekuje propozycji. Tel. 700-41. 24259g

Pisania na maszynie — uczę. Pl. Wolności 2, w podwórzu, III ptr. 25027g

Tańców ucze. Poznań, Mickiewicza 27 m. 7a. 25311g

Maszynopisania uczę. Marcinkowskiego 26 m. 26, II podwórze, I piętro. 24468g

Kupno · Sprzedaż

Dafnie, majeranek, mak, papryke kupię. Strzelecki, Kostrzyn Wielkopolski, Dworcowa 6. 26044g

Bufet stylowy — orzech, łóżeczko dziecięce, fotel wolterowski tanio sprzedam. Ciszewska, telefon 510-01, do 15. 26770g

Sprzedam wzmacniacz — „Dynacoerd" Eminent klawiset „Weltmeister" 200, głośniki niemieckie 8 Watt + box oraz niemiecką gitarę basową. Błażej Cieślak, Poznań, ul. Sadowa 3 m. 3. 26488g

Sprzedam „Zastawę", stan bardzo dobry. Wiadomości M. Magdaleny 4 m. 11 po godz. 17. 26254g

Sprzedam skuter NSU — stan idealny. Tel. 550-31. 26763g

Sypialnię jasną polerowaną, szafe 4-drzwiową — sprzedam. Kiekrz, ul. Żeglarska 3. 25001g

Sprzedam korzystnie od nowego kompletu: stół sześć krzeseł — mahoń. Ul. Arciszewskiego 23 m. 18, od godz. 16. 25019g

Sprzedam zbiornik żelazny 2.13×4,60, wys. 1.65 m. nadający się na szambo. Oferty „Prasa" — Grunwaldzka 19 dla 25042g.

Maszyne do robienia siatki, z silnikiem — sprzedam. Ul. Górecka 106. 24837g

Sprzedam wózek - spacerówkę. Dąbrowskiego 28 m. 2a, od godz. 17. 24907g

Skuter Peugeot — sprzedam. Kniewskiego 17 m. 6. 24913g

Sprzedam tapczan, akordeon 32-basowy. Promienista 38a. 24921g

Sprzedam rower „Maraton", bagażnik, torby turystyczne. Kasztelańska 53, godz. 17—18. 24967g

Sprzedam wózek dziecięcy nowoczesny. Poznań, Wrocławska 17 m. 8, wejście z Gołębiej. 24970g

Samochody

Sprzedam Syrenę 103, stan idealny. Garaże — Sowińskiego 34, godz. 16—19. 26373g

Sprzedam Warszawę M-20, stan dobry, cena 50 tys. zł. Zgłoszenia: Leszno, skrytka pocztowa 67. 1255p

Silnik — Skoda 1101 złożony — nowe części niedotarty oraz drugi niekompletny — sprzedam. Traugutta 15, Karczewski. 26832g

Uwaga właściciele samochodów! Mycie konserwacje drobne naprawy wykonuje fachowo Auto-Service — ul. Dzierżyńskiego, na granicy miast Poznań — Luboń. 23649g

Renault Dauphine tanio sprzedam. Franciszek Hołujuch, Strykowo (melioracje), pow. Poznań. 1235p

Kupię ciągnik ogrodniczy „Dzik". Oferty z podaniem ceny kierować: Zbigniew Kaczor, Szczytniki, poczta Czerniejewo, pow. Gniezno. 1260p

Sprzedam Warszawę M-20. Aleje Marcinkowskiego — parking, godz. 15—19. 26560g

Lokale

Starszej pani wynajmę pokój. Zgłoszenia: Szewska 9 m. 19. 26634g

Zamienię 3 pokoje, kuchnia, przynależności, Łazarz — na dwa pokoje z kuchnią i pokój z kuchnią. Oferty „Prasa", Grunwaldzka 19 dla 24360g.

Odstąpię zaraz mieszkanie samodzielne, Szczecin, 2 pokoje, kuchnia, łazienka, garaż. Zgłoszenia: Nowak, Poznań, Wyspiańskiego 16. 26619g

2 pokoje z kuchnią, typu M - 4, na Dębcu — zamienię na 3-pokojowe, typu M-4 — najchętniej w okolicy Rataje — Osiedle Warszawskie. Oferty — „Prasa". Grunwaldzka 19 dla 24673g.

Mieszkanie w Kamiennej Górze, woj. wrocławskie — 2 pokoje, kuchnia, łazienka, przedpokój 50 m², kwaterunkowe — zamienię na podobne w Poznaniu. Adres: Łuczka, Kamienna Góra, ul. M. C. Skłodowskiej 10 m. 4. 24727g

Panu pracującemu pokój wynajme. Poznań - Junikowo, Dziewińska 76. 25004g

Pokój z kuchnią samodzielne, stare budownictwo, I ptr. — zamienie na podobne. Oferty „Prasa" — Grunwaldzka 19 dla 25007g.

Zamienię 2 pokoje z kuchnią, komfortowe, z telefonem, kwaterunkowe — Szczecinie, Wały Chrobrego — na podobne w Poznaniu. Szczecin, tel. 473-19 — od godz. 19—22. 25025g

Kupię mieszkanie wyłączone, trzy, względnie dwupokojowe. Oferty — „Prasa". Grunwaldzka 19 dla 25033g.

Pokój kuchnia 43 m², wspólna łazienka — zamienie na pokój, kuchnia, mniejsze lub inne także peryferie. Oferty „Prasa" — Grunwaldzka 19 dla 24999g.

Studentów młodszych, na wspólny słoneczny pokój — przyjme. Adres wskaże „Prasa". Grunwaldzka 19 dla 24767g.

Kupię mieszkanie własnościowe, spółdzielcze, 1 lub 2-pokojowe w Poznaniu. Oferty „Prasa" — Grunwaldzka 19 dla 24890g.

Młode bezdzietne małżeństwo lekarskie, członkowie spółdzielni, poszukuje pokoju (może być pusty). Możliwość opłaty z góry. Oferty „Prasa" — Grunwaldzka 19 dla 24863g

Zamienię mieszkanie spółdzielcze M-3, c. o., gaz, balkon, I ptr., w Swarzędzu — na podobne w Poznaniu. Oferty „Prasa" — Grunwaldzka 19 dla 24870g.

Pokój lub 2 pokoje (38 m² i 20 m²), c. o., skrytka, kuchnia, samodzielne, reszta przynależności — wspólne (Łazarz), zamienię na pokój, kuchnią, c. o., mniejsze samodzielne. Warunki do omówienia. Oferty „Prasa" — Grunwaldzka 19 dla 24964g.

Panienkom pokój wynajmę. Ul. Górecka 106. 24836g

Panu wynajmę wspólny pokój w śródmieściu. Oferty — „Prasa" Grunwaldzka 19 dla 24912g.

Zamienię mieszkanie M-2 pokój z balkonem, kuchnią, łazienką, na Sołaczu, spółdzielcze, nowe budownictwo — na podobne M-3 Sołaczu lub Ratajach. — Oferty „Prasa" — Grunwaldzka 19 dla 24927g.

2-pokojowe mieszkanie, samodzielne, słoneczne, z balkonem, łazienką, I ptr. Łazarz — zamienię na większe. Oferty „Prasa" — Grunwaldzka 19 dla 24933g.

Mieszkanie spółdzielcze M-3 w Łodzi — zamienię na równorzędne w Poznaniu. Oferty „Prasa", — Grunwaldzka 19 dla 24947g

Zamienię duży pokój z kuchnią, I ptr. — na podobne, I ptr., lub parter. Oferty „Prasa" — Grunwaldzka 19 dla 24954g.

Zamienię M-2 komfort, c. c., Bydgoszczy — na podobne Poznaniu. Oferty „Prasa". Grunwaldzka 19 dla 24950g.

Warszawa! — Mieszkanie spółdzielcze, 3-pokojowe, śródmieście, wszelkie wygody — zamienię na równorzędne w Poznaniu. Oferty — „Prasa". Grunwaldzka 19 dla 24959g.

Małżeństwo bezdzietne — (asystent Politechniki), poszukuje mieszkania na okres jednego roku. Płatne z góry. Oferty „Prasa" — Grunwaldzka 19 dla 24962g.

Nieruchomości

Willę względnie pół domu bliźniaczego, może być do wykończenia w Poznaniu kupię. Oferty „Prasa", Grunwaldzka 19 dla 26468g.

Parcelę pod budowę domku w dobrym punkcie w Poznaniu kupię. Oferty „Prasa", Grunwaldzka 19 dla 26469g.

Sprzedam połowę domu mieszkanie 4 pokoje od czerwca wolne. Centrum, plac na garaże lub warsztat. Adres wskaże „Prasa", Grunwaldzka 19 dla 26481g.

Spiesznie sprzedam dom z ogrodem (światło, wygody), cena 75.000 zł. Feliks Piotrowski, Gulcz, pow. Czarnków. 1256p

Sprzedam na dogodnych warunkach gospodarstwo rolne 10 ha z budynkami w dobrym stanie. Stefan Dobiecki, Goniczki, pow. Września, poczta Wólka. 1253p

Sprzedam gospodarstwo rolne 10 ha dobrej ziemi przy dobrej komunikacji, nowe zabudowania. Maria Filipiak, Wolica Pusta, poczta Mieszków, powiat Jarocin. 1252p

Sprzedam parcelę ogrodniczą 5.000 m² z prawem zabudowy, oparkaniona, zadrzewiona, Szczepankowo. Adres wskaże „Prasa", Grunwaldzka 19 dla 26610g.

Sprzedam parcelę 700 m² z 3-izbowym budynkiem mieszkalnym oraz garażem, położoną przy Trasie Hetmańskiej, nadającą się na prowadzenie rzemiosła. Warunek zamiana mieszkania. Oferty „Prasa" — Grunwaldzka 19 dla 25017g

Willę 5-pokojową, garaż, taras, dom gospodarczy, ogród 4.040 m², 13 km od Poznania, sprzedam. Po sprzedaży cała wolna. Po średnicy wykluczeni. Oferty — „Prasa", Grunwaldzka 19 dla 25002g.

Dzierżawy domku mieszkalnego z ogrodem, szuka matka z córką pracująca — zupełnie samotna. Warunek Poznań, okolica, dobry dojazd. Zapłacę z góry, okres wg umowy. Oferty „Prasa" — Grunwaldzka 19 dla 25008g.

Sprzedam dom jednorodzinny z ogrodem, przy przystanku autobusowym, koło Wągrowca. Brodowski, Krosno, pow. Wągrowiec. 25012g

Sprzedam działkę. Przeźmierowo, Składowa 1. 25038g

Sprzedam dwie działki ogrodnicze po 5.500 m², w Swarzędzu z prawem zabudowy. Adres wskaże „Prasa", Grunwaldzka 19 dla 25046g.

Sprzedam 2 ha ziemi, posiadającemu 5 ha, wydzierżawię oborę, ogród. Krzyżowniki, telefon — 454-74, po 16. 25051g

Sprzedam parcelę 660 m² pod zabudowę — Ławica. Oferty „Prasa" — Grunwaldzka 19 dla 24237g.

Sprzedam willę w Poznaniu, ewentualnie wolne piętro — 160 tys. zł. Oferty „Prasa", Grunwaldzka 19 dla 24722g.

Sprzedam parcelę budowlaną z domkiem mieszkalnym i gospodarczym. Warunek — małe mieszkanie. Informacje: 669-96, po godzinie 17. 24686g

Sprzedam 2.30 ha ziemi, z zabudowaniami, 18 km od Poznania. Oferty „Prasa" — Grunwaldzka 19 dla 24903g.

Gdynia! Domek jednorodzinny, sprzedam, zamienię na małe gospodarstwo w Poznańskiem. Wiadomość: Gdynia 7, Długa 14. 24906g

Kupię pół domu bliźniaczego w Poznaniu. Może być niewykończony. Oferty „Prasa". Grunwaldzka 19 dla 24963g.

Sprzedam dom z ogrodem, — wolne mieszkanie. Wągrowiec, Farna 4, Kawczyński. 24974g

Sprzedam działkę budowlana. Szamotuły, ul. Długa 48. 24986g

Zguby · Różne

Dnia 12 maja 1970 r. przy Rynku Wildeckim obok przystanku między godz. 12—13 zaginęła waga osobowa, sprężynowa z futerałem. Jestem rencistką, inwalidka i uprzejmie proszę o zwrot za wynagrodzeniem. Poznań, Strzałowa 3 m. 28. 26791g

Torebkę pozostawiono w taksówce na trasie pl. Wyspiańskiego — św. Wojciech. Uczciwego kierowcę proszę o zwrot za wynagrodzeniem. Eleonora Gawrońska, Poznań, ul. Wyspiańskiego 16 m. 7. 26339g

Poszukuję garażu lub miejsca pod garaż. Oferty „Prasa", Grunwaldzka 19 dla 26771g.

Czyszczenie dezynfekcja pierza na poczekaniu. Poznań, Małeckiego 34. 26018g

Grępłowanie wełny, waty, szarpanie szmat na kołdry. Poznań, Piękna 47 naprzeciw Ogrodu Botanicznego. 25777g

Wypożyczam zagraniczne suknie ślubne, welony, nakrycia do chrztu, ubrania. Długa 9. 24307g

JAK NA NIEBIE, TAK I NA ZIEMI

Tym razem bez żadnej komendy i bez uprzedzenia załóg, przechylił swojego „Lima". Za nim, w nakazanych odstępach, wykonali to samo jego prowadzeni. Teraz już tylko krótkie chwile dzieliły ich od celu. Był to moment, w którym trzeba było jak najumiejętniej podzielić uwagę na pilotowanie samolotu, utrzymanie swego miejsca w ugrupowaniu, a przede wszystkim na odszukanie i rozpoznanie celu. Każda sekunda miała teraz swoją wagę; wiedzieli dobrze, że kto się opóźni nie wykona uderzenia z pierwszego nalotu.

Janusz przechylił swój samolot lekko w lewo. W ten sposób ułatwił sobie obserwacje terenu w określonym sektorze. Reszta „Limów" załatwiała. Każdy jego ruch był teraz szybki i nieomylnie pewny; wiele wylatanych godzin robiło swoje. Ale po raz pierwszy chyba od czasu, gdy prowadził na podobne zadania nie potrafił się zmusić do pełnej koncentracji. Czuł łomotanie serca, ucisk w okolicach grdyki się wzmagał. Opanował się z największym trudem.

Przebiegający dotąd w zupełnej nieomal ciszy radiowej lot przerwany został krótką komendą: — „Z prawej 10 stopni wzdłuż duktu niskiego lasu — cel! Włączyć uzbrojenie i celowniki!".

Klucze w kolejności, za przykładem dowódcy zniżały się teraz; narastała prędkość. Wysokościomierz w kabinie majora wskazywał sto metrów. Wzrok wszystkich pilotów pilnie omiatał ziemię; gorączkowo wypatrywali celu. Mijały sekundy. Naraz Janusz dostrzegł w celowniku baterię artylerii; przymierzył się, równocześnie z krótko podaną przez radio komendą:

„Zrzut!". I w tej właśnie chwili coś jakby niezależnego od jego woli kazało mu odepchnąć od siebie drążek sterowy; przed oczami zawirowały czerwone plamy — w ułamku sekundy znalazł się tuż nad ziemią. „Wreszcie koniec!" — przemknęło przez myśl. Wtedy włączył się instynkt i od razu prawidłowo pokierował jego odruchami. Zrzucił razem z innymi swój ładunek bomb i wzniósł się wyżej.

Trwało to szybciej od błysku i nikt, najbardziej nawet wnikliwy obserwator nie mógł wiedzieć ku czemu w tym jednym mgnieniu zmierzał major Janusz Hodyra. Co najwyżej ten i ów wstrzymał oddech z emocji.

Prawie równocześnie bomby oddzieliły się od wszystkich samolotów pierwszego klucza. Towarzyszyły temu charakterystyczne drgnięcia maszyn. Zaraz potem piloci ściągali drążki na siebie i nabierając lekko wysokości przemykali nad celem.

Teraz na atakowany obiekt dolatywał już kolejny klucz i znów w hełmofonach padała komenda: „Zrzut!".

Wszystko odbywało się planowo i szybko. Wyrwane kawałki darni wyskoczyły wysoko w górę; zasłoniły na krótką chwilę celnie rażone, rozpadające się obiekty.

Główny ładunek bojowy został zrzucony. Klucz za kluczem, każdy z innego kierunku i na innej wysokości wykonały ponowny manewr. Tym razem, aby zaatakować rakietami i bronią pokładową.

Pierwszy odpalił rakiety Janusz, a za nim piloci lecący w jego kluczu. Spod skrzydeł „Limów" wymykały się ogniste języki: odpalone serie znaczyły swój ślad dymną nicią. I od razu posypały się pociski z broni pokładowej. Kolejne eksplozje wstrząsnęły ziemią. Któryś z pilotów pierwszego klucza nie mógł opanować radości i puścił w eter bojowy komunikat: „Pieprznąłem w sam środek!".

Niskim, koszącym lotem, wykonując równocześnie skręty, klucze w luźnych szykach odchodziły z rejonu celu. Po upływie minuty Janusz podał komendę na wykonanie zbiórki i zajęcie miejsca w ugrupowaniu bojowym. Zadanie było wykonane. I to bez zarzutu.

Różne

Naprawa parasoli. Rybaki 9. 22901g

Wypożyczam zagraniczne suknie ślubne, kolorowe, wieczorowe, nakrycia do chrztu. Szewska 20. 21499g

Wypożyczalnia — eleganckiej garderoby ślubnej. Poznań, ul. Paderewskiego 1 m. 4. 24180g

Artystyczna cerownia. Łazarz, Engla 11. 23923g

Parasole ogrodowe, poszywam z nowego płótna. Poznań, Rybaki 9. 23939g

Warsztat Mechaniki Pojazdowej, Zielona Góra, Budowlana 4 — wykonuje terminowo i solidnie różne naprawy oraz podramowania i progi do samochodów „Warszawa". K2947

Matrymonialne

Panna lat 39, wykształcenie średnie, mieszkanie, miłej powierzchowności — pozna pana wykształceniem średnim, dobrego charakteru, do 45 lat. Cel matrymonialny. Poważne szczegółowe oferty „Prasa", Grunwaldzka 19 dla 25003g.

Rencista z mieszkaniem, lat 33, posiadający pasiekę pszczelą, ogród, pozna uczciwą, gospodarną panią. Cel matrymonialny. Poważne oferty „Prasa", Grunwaldzka 19 dla 12570.

Kawaler lat 35, wykształcenie średnie techniczne — pozna w celu matrymonialnym pannę do lat 28. Najchętniej z ogrodnictwem lub wkładem wytwórczo - mechanicznym. Oferty „Prasa" — Grunwaldzka 19 dla 24984g.

Rozwiedziony po 60, z mieszkaniem, renta, pozna panią uczciwą do lat 55. Cel matrymonialny. Oferty „Prasa — Grunwaldzka 19 dla 24038g.

Panna lat 25, mieszkanie w Poznaniu, domatorka, sytuowana, z braku znajomości — pozna kawalera 25—37 lat, na stanowisku. Cel matrymonialny. Oferty „Prasa" — Grunwaldzka 19 dla 23971g.

Kulturalna, dobrej prezencji, posiadająca dwie parcele k. Warszawy, pozna starszego pana z wyższym wykształceniem. Cel matrymonialny. Oferty — „Prasa", Grunwaldzka 19 dla 24799g.

Panna lat 32, wzrost 1,67, szczupła, wykształcenie średnie, skromna, z mieszkaniem — pozna kawalera do lat 37, chętnie rzemieślnika, lub kierowcę, dobrego charakteru bez nałogów. Cel matrymonialny. Oferty „Prasa" — Grunwaldzka 19 dla 24928g

Panna po czterdziestce — wysoka, dobrej prezencji, bez nałogów, wykształcenie średnie, domatorka, materialnie niezależna — pozna wdowca, chętnie z mieszkaniem. Cel matrymonialny. Odpiszę na poważna foto-ofertę. Oferty „Prasa", Grunwaldzka 19 dla K2952.

Pracownicy poszukiwani

Poznańska Fabryka Łożysk Tocznych — zatrudni od 1. VI. 1970 r. pracowników w Ośrodku Wczasów Pracowniczych w Niechorzu na stanowisku:
— SZEFA KUCHNI oraz
— ST. KUCHARZY.
Warunki płacy i pracy do uzgodnienia w Dziale Kadr i Szkolenia Zawodowego zakładu — Poznań, Krańcowa 9. Dojazd tramwajami linii 6 — 8 — 19.
K3169

Poznańskie Zakłady Gastronomiczne w Poznaniu ul. Kramarska 1 — przyjma na okres sezonu letniego:
— SPRZEDAWCÓW wody saturatorowej,
— POMOCE KUCHENNE, oraz
— AJENTÓW na punkty prowizyjne.
Zgłoszenia przyjmuje Dział Spraw Osobowych, ul. Kramarska 1, pokój 15.
K3179

WIELOBRANŻOWA USŁUGOWA SPÓŁDZIELNIA PRACY
W POZNANIU, ul. Mickiewicza 36, telefon 478-00

„CZYSTOŚĆ"

poleca usługi dla ludności

w zakresie:
— CZYSZCZENIA OKIEN
— TRZEPANIA DYWANÓW
— SPRZĄTANIA MIESZKAŃ
— CZYSZCZENIA PARKIETÓW
— UKŁADANIA WYKŁADZINY podłogowej
— SZKLENIA OKIEN
— OPRAWY OBRAZÓW
— SZLIFOWANIA SZKŁA
— WYKONANIA LUSTER

Przyjmujemy również zlecenia na usługi abonamentowe. Zlecenia usług prosimy kierować pisemnie, względnie telefonicznie do podległych nam Zakładów:

◆ ZAKŁADY CZYSZCZENIA OKIEN:
Inżynierska 2, tel. 502-75 — Grottgera 10 tel. 655-09 — Dąbrowskiego 102a tel. 422-69 — Szczepana 7a

◆ ZAKŁAD CZYSZCZENIA PARKIETÓW:
Małeckiego 23 tel. 656-63

◆ ZAKŁAD SPRZĄTAŃ:
Rynek Łazarski 11 tel. 631-00

◆ ZAKŁADY SZKLARSKIE:
Łukaszewicza 34 tel. 652-38 — Kraszewskiego 14 tel. 437-60 — Wrocławska 6 tel. 591-52
Ratajczaka 28 tel. 517-48 — Dąbrowskiego 97 tel. 408-65 — Chociszewskiego 33 tel. 652-17
pl. Waryńskiego 3 tel. 452-88 — Swoboda 21 tel. 451-49 — Szczepana 7a

M2735

Z dniem 1 maja 1970 roku
NASTĄPIŁO POŁĄCZENIE
◆ Odzieżowej Spółdzielni Pracy „Renoma" ze
◆ Spółdzielnią Pracy Przemysłu Ludowego i Artystycznego „Regionalna" w Poznaniu.

Połączone Spółdzielnie prowadzą nadal swoją działalność pod nową nazwą

REGIONALNA SPÓŁDZIELNIA PRACY „RENOMA" - POZNAŃ,
ul. Szewska 7, telefon 531-66.
Konto bankowe: III O/M NBP w Poznaniu nr 1231-6-3061.

ZARZĄD
K3290

TYLKO W „KOZIOŁKACH"
masz 7 stopni wygranych i nagrody miesięczne.
ZAKREŚL SZCZĘŚLIWE KUPONY.
K3444

KOTŁY PŁOMIENIOWKOWE 3 szt.

o pow. ogrz. 25 m², ciś. 10 atm., rok prod. 1956, wydajność 0,375 t/h.
SPRZEDA
Poznańskie Przedsiębiorstwo Produkcji Leśnej „Las" w Poznaniu,
ul. Słowackiego 13, tel. 420-01 — Informacje — Dział Inwestycji.
K3182

Przetargi

OBWIESZCZENIE

„MOTOZBYT" Przedsiębiorstwo Państwowe Poznań-Antoninek, ul. Gorysława nr 9 — zawiadamia, że w dniu 29. V. 1970 r. o godz. 9 w lokalu Poznańskiej Huty Szkła przy ul. Gorysława 35 — odbędzie się:

I LICYTACJA
następujących samochodów używanych:

L.p.	Marka	Nr silnika	Nr podw.	Cena wywoł.
1.	Moskwicz 407	502071	101416	33.967 zł
2.	Warszawa M-20	20-141749	108387	52.174 zł
3.	Warszawa M-20	137511	106959	45.652 zł
4.	Warszawa M-20	021686	97420	32.609 zł
5.	Warszawa M-20	20-070359	101438	32.609 zł
6.	Żuk A-03	080979	5965	35.462 zł
7.	Warhzawa M-20	NO 1-1916	103375	45.652 zł
8.	Syrena 104	15946	68215	40.217 zł
9.	Warszawa M-20	126911	70597	45.652 zł
10.	Moskwicz 408	387610	288911	108.696 zł
11.	W-wa Combi M-20	106025	85079	48.696 zł
12.	Warszawa M-20	20-067614	94837	45.652 zł
13.	Warszawa M-20	20-064477	81861	32.609 zł
14.	Warszawa M-20	NO 1-1549	097095	32.609 zł
15.	Motocykl WSK M-06	543482	805016	5.706 zł
16.	Motocykl WSK M-06	563215	825492	6.315 zł
17.	Motocykl WSK M-06	566351	819449	6.239 zł
18.	Motocykl WSK M-06	461964	706771	5.402 zł
19.	Motocykl WSK M-06	488351	153643	5.554 zł
20.	Motocykl WSK M-06	564003	825261	6.239 zł
	II LICYTACJA			
21.	Warszawa M-20	140287	101356	22.826 zł
22.	Warszawa M-20	20-026059	109419	36.522 zł
23.	Warszawa M-20	047432	110017	59.348 zł
24.	Warszawa M-20	20-183001	009007	36.522 zł
25.	Motocykl Junak M-10	32920	33127	2.587 zł

O kupno w drodze licytacji publicznej mogą ubiegać się osoby prywatne, które uiszczą wpłatę w wysokości 20 proc. ceny wywoławczej tytułem rękojmi na konto bankowe „Motozbyt" PP Poznań-Antoninek — NBP IV O/M Poznań, nr 1231-6-4094 — najpóźniej w przeddzień licytacji. Przy wpłacie należy podać markę i nr silnika pojazdu.

Klient biorący udział w licytacji kilku samochodów zobowiązany jest wpłacić rękojmię na każdy samochód.

Niżej wymienione pojazdy można oglądać:
— poz. 1 — Pow. Zakład Weterynarii - Międzychód, ul. Sikorskiego 5;
— poz. 21 — Prez. Pow. Rady Narodowej - Ostrów Wlkp., ul. Powstańców Wlkp. 18.

Pozostałe pojazdy można oglądać w „Motozbycie" PP Poznań - Antoninek, ul. Gorysława 9 (magazyn pojazdów używanych) — do dnia 26. V. 1970 r. z wyjątkiem niedziel i świąt od godz. 10 do godz. 13.
K3430

✝ Dnia 12 maja 1970 r. zmarł po krótkich cierpieniach, opatrzony Sakramentami św., nasz najukochańszy mąż, ojczulek i dziadek, w wieku 69 lat, śp.

MAKSYMILIAN WINKLER

Pogrzeb odbędzie się w piątek, dnia 15 bm. o godz. 12.30 z kaplicy cmentarnej na Junikowie.

W ciężkim smutku pogrążeni

żona, syn, synowa i wnuczki oraz rodzina

26878g

✝ Dnia 14 lutego 1970 r. zmarł śmiercią tragiczną w 17 roku życia nasz najukochańszy syn, śp.

LESZEK PIETRULA

uczeń klasy II a VI Liceum Ogólnokształcącego.

Pogrzeb odbędzie się w piątek, dnia 15 bm. o godz. 11.55 z kaplicy cmentarnej na Junikowie.

W głębokim smutku pogrążeni

rodzice i rodzina

Poznań, ul. Klasztorna 9 m. 6. 26881g

✝ Dnia 12 maja 1970 r. zmarła opatrzona Sakramentami św., przeżywszy lat 90, nasza droga, niezapomniana matka, babcia i prababcia, śp.

JADWIGA KOZŁOWSKA

z domu FILAS

Pogrzeb odbędzie się w piątek, dnia 15 bm. o godz. 14.15 na cmentarzu junikowskim.

O bolesnej stracie zawiadamia

RODZINA

Poznań, ul. Krasińskiego 15/17 m. 7. 26807g

✝ W dniu 12 maja 1970 r. odszedł od nas na zawsze po krótkich i ciężkich cierpieniach, opatrzony Sakramentami św., najdroższy mąż, tatuś, brat, szwagier i wujek, przeżywszy lat 54

dr FRANCISZEK WEGNER

Pogrzeb odbędzie się w sobotę, dnia 16 bm. o godz. 12.15 na cmentarzu junikowskim.

W bolesnym smutku i żalu pogrążone

żona z dziećmi i rodzina

Środa Wlkp., 28 Października 68. 26857g

DOM WCZASOWY
40 ŁÓŻEK DO WYNAJĘCIA — ZARAZ.
Lądek - Zdrój, ul. Leśna 1.
25511gpr.

Dnia 12 maja br. zmarł przeżywszy lat 65, nasz ukochany ojciec, teść i dziadek, śp.

KAZIMIERZ ŁESZYK

Pogrzeb odbędzie się w piątek, dnia 15 bm. o godz. 13 na cmentarzu na Junikowie.

Pogrążony w smutku zawiadamia

syn z rodziną

26804g

W dniu 11 maja 1970 r. zmarła

KRYSTYNA ŁĄCZKOWSKA

W Zmarłej straciliśmy sumiennego i wzorowego pracownika oraz cenioną koleżankę.

Pogrzeb odbędzie się w czwartek, dnia 14 maja 1970 r. o godz. 14.15 na cmentarzu junikowskim.

Wyrazy szczerego żalu oraz głębokiego współczucia Rodzinie Zmarłej składają:

Zarząd, Rada Zakładowa, POP, współpracownicy „Społem" Poznańskiej Spółdzielni Spożywców
K3473

✝ Dnia 11 maja 1970 r. zmarła po długiej i ciężkiej chorobie, przeżywszy lat 69, opatrzona Sakramentami św., nasza kochana mama, teściowa, babunia, siostra, bratowa i ciocia

WŁADYSŁAWA REZLER

z domu GREK

Pogrzeb odbędzie się w czwartek, dnia 14 bm. o godz. 16 z kaplicy cmentarnej na Winiarach.

O bolesnej stracie zawiadamia

RODZINA

Poznań, ul. Rycerska 37 B m. 17. 26780g

Dnia 12 maja 1970 r. zmarł po długich cierpieniach, opatrzony Sakramentami św., nasz najdroższy ojciec, teść, dziadek, pradziadek, szwagier, kuzyn i wujek, przeżywszy lat 86, śp.

WŁADYSŁAW RAJEWICZ

Msza św. odprawiona zostanie w kościele parafialnym w Środzie, dnia 15 maja br. o godz. 11 po czym pogrzeb na cmentarz parafialny w Środzie.

W smutku pogrążona

RODZINA

Petkowo, pow. Środa Wlkp. 26784g

Dnia 9 maja 1970 r. zmarł, przeżywszy lat 71

dr KAZIMIERZ BIEROŃSKI

członek Związku Literatów Polskich, odznaczony Złotym Krzyżem Zasługi.

W Jego osobie żegnamy dobrego, życzliwego kolegę.

Zarząd Poznańskiego Oddziału Związku Literatów Polskich
K3461

Dnia 12 maja 1970 r. zmarła, opatrzona Sakramentami św., moja kochana żona, siostrzenica, kuzynka, szwagierka i ciocia, przeżywszy lat 62

z PALACZÓW

ANIELA ALEJSKA

Pogrzeb odbędzie się w piątek, dnia 15 bm. o godz. 15 z kościółka NMP w Stęszewie.

W smutku pogrążeni

mąż i rodzina

26725g

Dnia 11 maja 1970 r. zmarł nagle w wieku 61 lat nasz kochany mąż i ojciec

ZDZISŁAW MATCZYŃSKI

Pogrzeb odbędzie się w czwartek, dnia 14 bm. o godz. 17.30 z kaplicy cmentarnej w Środzie Wlkp.

W głębokim smutku pogrążona

żona z córkami i synami

Luboń 4, ul. Podgórna 4. 26783g

sport · sport · sport

17 — 31 maja w Lesznie

Szybowcowe mistrzostwa Polski

W najbliższą niedzielę rozpoczynają się w Lesznie Wlkp. szybowcowe mistrzostwa Polski. Batalia najlepszych polskich szybowników rozpocznie się prawie o miesiąc wcześniej niż w poprzednich latach, co spowodowane jest terminem mistrzostw świata, które w tym roku odbędą się na przełomie czerwca i lipca w Marfie (USA). Krajowe mistrzostwa będą więc ostatnim ostrym treningiem dla naszych reprezentantów na mistrzostwa świata — Edwarda Makuli (klasa otwarta) oraz Jana Wróblewskiego i Franciszka Kępki (klasa standard).

Do mistrzostw zgłoszono 36 pilotów. W tej liczbie znajduje się również dwóch reprezentantów Rumunii, którzy startować będą poza konkursem.

Z wielkim zainteresowaniem obserwowany będzie start Makuli, Wróblewskiego i Kępki, którzy udziałem w mistrzostwach krajowych zakończą przygotowania do mistrzostw świata. Dotychczas przeprowadzili oni — mimo trudnych warunków atmosferycznych — solidny trening i każdy z nich ma już wylatanych po kilkadziesiąt godzin. Sporo trenowali oni na nowych szybowcach „Cobra-15" (klasa standard) i „Cobra-17" (klasa otwarta), wydając o nich dobre opinie. Szybowce te zostały już jednak wysłane drogą morską do USA, toteż w mistrzostwach Polski zarówno Wróblewski, jak i Kępka latać będą na „Fokach". Jedynie Makula uczestniczyć będzie w zawodach na szybowcu „Cobra-17".

Przy okazji warto wspomnieć, że do tegorocznych mistrzostw świata w Marfie zgłoszonych zostało 87 zawodników, — 42 w klasie otwartej oraz 45 w klasie standard. Piloci reprezentują 29 krajów. (PAP)

Dzisiaj startuje Mały Wyścig Pokoju

Po raz dziewiąty, w tym czasie gdy na szosach trzech państw walczą kolarze w Wyścigu Pokoju, w Poznaniu najmłodsi adepci kolarstwa startują do Małego Wyścigu Pokoju „Expressu Poznańskiego". Jak nas zapewniają koledzy z popularnej popołudniówki, tegoroczny wyścig odbywa się pod znakiem szóstek: jest sześciu gospodarzy, sześć reprezentacji (5 dzielnic i powiat poznański), są sześcioosobowe drużyny i sześć etapów.

Dzisiaj wystartują kolarze do I etapu sprzed Cytadeli, o godz. 16. Trasa wynosi 19 kilometrów i składa się z dwóch pętli z metą na stadionie Posnanii. Program tegorocznego wyścigu przewiduje także jazdę indywidualną na czas, kryterium uliczne, dzień odpoczynku przypadający na niedzielę, a zakończenie MWP tradycyjnie na stadionie im. 22 Lipca, w dniu przyjazdu kolarzy Wyścigu Pokoju do Poznania tzn. 20 maja. (b)

Brakowało 15 sekund

Czytelnicy śledzący bardzo uważnie przebieg Wyścigu Pokoju, prowadzący dokładne kalkulacje szans naszych reprezentantów i najgroźniejszych przeciwników zwrócili nam uwagę na to, że podana we wczorajszym „Głosie" różnica czasu między zwycięzcą etapu Szurkowskim a czwartym zawodnikiem zaczynającym grupę kilkunastu kolarzy z jednakowym czasem, jest za mała gdyż wynosiła zaledwie 55 sekund.

Błąd powstał na skutek przekłamań na liniach dalekopisowych w rezultacie czego zawodnik trzeci na mecie zamiast 3:16.15 miał 3:16.00. To samo dotyczyło zawodników zajmujących miejsca od 4 do 19. Tym zawodnikom również brakowało 15 sekund w podanym przez nas czasie. Dodając zatem wszystkim zawodnikom od III do IX miejsca po 15 sekund otrzymamy prawidłowe czasy I etapu. Za błąd przepraszamy. (b)

dalekopisem

JUŻ TYLKO 43 SAMOCHODY W RAJDZIE LONDYN — MEKSYK

Uczestnicy rajdu Londyn — Meksyk pokonali 10 etap tej gigantycznej imprezy Buenos Aires — Santiago. W środę do godz. 9 czasu miejscowego (13 GMT), tj. do chwili zamknięcia parku maszyn, do stolicy Chile przybyły tylko 43 samochody z 52, które wystartowały z Buenos Aires. 5 załóg wycofało się jeszcze przed przekroczeniem granicy argentyńsko-chilijskiej, pozostałe już na terytorium Chile. 28-godzinny etap, długości 3.200 km. prowadzący drogami argentyńskich pampasów był niezwykle wyczerpujący.

Sobiesław Zasada i Marek Wachowski znajdują się nadal wg. nieoficjalnych danych na 11 miejscu.

Na południe od Santiago zdarzył się pierwszy w rajdzie poważny wypadek. Brytyjska załoga Lyall — Badhvam na Hillmanie wpadła na przechodzącego drogą 14-letniego chłopca, który został ciężko ranny. Kierowców aresztowała policja. Zostali jednak później zwolnieni na skutek interwencji konsulatu W. Brytanii. (t)

7 ZESPOŁÓW W FINALE MŚ W KOSZYKÓWCE

W trzech miastach jugosłowiańskich: Sarajewie, Splicie i Karlovac zakończyły się w środę rozgrywki eliminacyjne mistrzostw świata w koszykówce mężczyzn. Do finału, który odbędzie się w dniach 16—23 bm. w Lublanie zakwalifikowały się drużyny: USA, CSRS, ZSRR, Urugwaju, Brazylii, Włoch i Jugosławii. Pozostałe zespoły walczyć będą o miejsca 8—13.

II LIGA PIŁKARSKA

We Wrocławiu w zaległym spotkaniu piłkarskim o mistrzostwo drugiej ligi, — miejscowy Śląsk zremisował z Unią Racibórz 0:0. (t)

Legia na czele I ligi piłkarskiej

Środowa kolejka spotkań o mistrzostwo I ligi w piłce nożnej nie wprowadziła zasadniczych zmian w tabeli. Legia Warszawa wygrywając wyjazdowy mecz z Zagłębiem Wałbrzych umocniła się na pozycji lidera. Opolska Odra dzięki zwycięstwu nad Wisłą Kraków opuściła przedostatnie miejsce w tabeli spychając na tę pozycję Szombierki Bytom. O jedną pozycję awansowała również Stal Rzeszów zamieniając się miejscami z GKS Katowice. W bardzo trudnej sytuacji znalazła się po wysokiej porażce z rzeszowską Stalą, Cracovia, która straciła kontakt z rywalami.

Poniżej podajemy uzyskane wyniki:

Odra — Wisła 1:0
Polonia — GKS 0:0
Cracovia — Stal 0:3
Gwardia — Szombierki 2:0
Zagłębie (W) — Legia 0:1
Górnik — Pogoń 2:0
Ruch — Zagłębie (S) 3:0

TABELA

1.	Legia Warszawa	30:8	32:12
2.	Ruch Chorzów	27:13	34:16
3.	Górnik Zabrze	26:10	26:13
4.	Polonia Bytom	26:14	24:16
5.	Zagłębie Sosnowiec	22:18	29:24
6.	Wisła Kraków	20:18	14:18
7.	Gwardia Warszawa	19:21	21:19
8.	Stal Rzeszów	19:21	23:25
9.	GKS Katowice	18:22	17:18
10.	Zagłębie Wałbrzych	16:24	16:24
11.	Pogoń Szczecin	14:26	12:22
12	Odra Opole	14:26	14:32
13.	Szombierki Bytom	13:25	16:26
14.	Cracovia	10:28	16:29

Hokej na trawie

Lech - Siemianowiczanka 2:1 (0:1)

Na skutek tej porażki zespół Siemianowiczanki ze Śląska stracił szansę na zdobycie mistrzostwa Polski. Obecnie największe szanse na zdobycie zaszczytnego tytułu ma poznańska Warta. Obie bramki dla zwycięzców zdobył Rus. (p)

Dla ratowników WOPR

Zarząd Wojewódzki Wodnego Ochotniczego Pogotowia Ratunkowego zawiadomił nas, że w ramach weryfikacji ratowników I i II klasy odbędzie się obowiązkowy wykład pt. „Twój oddech ratuje życie". Wykład ilustrowany będzie pokazami i filmem. Referentami są doc. dr Witold Jurczyk i dr Jerzy Garstka. Wykład odbędzie się w sali Instytutu Rehabilitacji przy ul. Dzierżyńskiego 145/147, w poniedziałek, 18 maja o godz. 18.30.

Prowadzi Resovia przed Surmą

Po pierwszej kolejce spotkań o mistrzostwo I ligi łuczników, które odbyły się w czterech miejscowościach, prowadzi Resovia 9055 pkt. przed Surmą 8755 pkt., Warta Poznań zajmuje (wśród 12 drużyn) — 9 miejsce z 7494 pkt.

GŁOS WIELKOPOLSKI
Poznań, Grunwaldzka 19

REDAGUJE KOLEGIUM: Marian Flejsierowicz (sekretarz redakcji), Tadeusz Kaczmarek, Zbigniew Mika, Wiesław Porzycki (zastępca redaktora naczelnego), Mieczysław Skąpski, Zbigniew Szumowski, Lesław Tokarski (redaktor naczelny). ▲ Telefony: 611-21 łączy wszystkie działy. Redaktor naczelny 657-76. Zastępca red. naczelnego: 657-18. Sekretarz redakcji: 648-85. Sekretariat: 657-76 w godz. 8.30—17. Dział łączności z czytelnikami: 657-18. Dział miejski: 659-39. Redakcja nocna: 430-73 i 453-31. ▲ Wydawca: Poznańskie Wydawnictwo Prasowe RSW „Prasa". ▲ Biuro Ogłoszeń. Poznań, Grunwaldzka 19, tel. 452-89 i 611-21. Za treść i terminowy druk ogłoszeń redakcja nie odpowiada ▲ Prenumerata: wpłaty na kwartał, pół roku i rok przyjmują placówki Poczty i „Ruchu". ▲ Druk: Poznańskie Zakłady Graficzne im. Marcina Kasprzaka, Poznań, Zwierzyniecka 3. ▲ Redakcja nie zwraca nie zamówionych rękopisów. B-8

MAJ 14 Czwartek	Bonifacego Słońce: 4.00—19.38

TEATRY

POLSKI — g. 19 „Hamlet"; NOWY — g. 17 „Ania z Zielonego Wzgórza"; OPERA — g. 19 „Chowańszczyzna"; OPERETKA — g. 19 „Hrabia Luxemburg"; MARCINEK — g. 11 i 17 „Teatr Pietrusz ki".

KINA

KINO DOBRYCH FILMÓW MUZA — g. 10, 13 „Jak zdobyto dziki zachód" (USA 16 l.), g. 15.45, 18, 20.15 „Siedzący po prawicy" (włoski 18 l.); APOLLO — g. 10, 13, 16.30, 19.30 „Album polski" (pol. 14 l.); BAŁTYK — g. 10, 12.30, 15.15, 18, 20.30 „Bitwa o Anglię" (ang. 14 l.); CZTERNASTKA — nieczynne; GONG — g. 10, 12, 16 „Maskarada szpiegów" (ang. 14 l.), g. 18, 20.15 „Sekrety wiernych żon" (włoski 18 l.); GRUNWALD — g. 17 „Winnetou i król nafty" (jug. 14 l.), g. 19.30 „Różowa pantera" (ang. 16 l.); GWIAZDA — g. 10.30, 13, 15.30 „Strzał w ciemności" (ang. 14 l.), g. 18, 20 „Tylko umarły odpowie" (pol. 16 l.); KOSMOS — g. 17 „Rzeczpospolita babska" (pol. 14 l.), g. 19.30 „Walkower" (pol. 16 l.); MALTA — g. 15.30 „Agent o dwóch twarzach" (franc. 14 l.), g. 18, 20 „Cztery damy i as" (franc. 16 l.); MINIATURKA — g. 15.30, 17.30, 19.30 „Sami swoi" (pol. 14 l.); OLIMPIA — g. 10, 12.30, 15, 17.30, 20 „Nieoczekiwane lato" (norw. 16 l.); OSIEDLE — g. 17 „Wielki wąż Chingachgook" (NRD 11 l.), g. 19.30 „Lot kapitana Loya" (NRD 16 l.); PANCERNIAK — g. 17.30, 20 „Sól ziemi czarnej" (pol. 14 l.); PAŁACOWE — g. 12.30, 15 „Elza z afrykańskiego buszu" (ang. 7 l.), g. 17.30, 20 „Życie na opak" (franc. 16 l.); PRZYJAŹŃ — nieczynne; RIALTO — g. 10, 12, 14, 16, 18, 20 „Jak rozpętałem II wojnę światową" (cz. I — pol. 14 l.); RUSAŁKA (Swarzędz) — g. 16, 19.30 „Jak rozpętałem II wojnę światową" (cz. II i III — pol. 14 l.); SCALA — g. 16 „Przystanek autobusowy" (USA 14 l.), g. 18, 20 „Najpiękniejsze oszustwa świata" (franc. 16 l.); TĘCZA — g. 17 „Szalony koń" (USA 11 l.), g. 19.30 „Życie małżeńskie" (cz. I — pol. 14 l.); WARTA — g. 10, 12.30, 15, 17.30, 20 „Zawodowcy" (USA 14 l.); WCZASOWICZ (Puszczykowo) — g. 15 „Wspaniały Red" (USA 7 l.), g. 17, 19.15 „Kobieta wąż" (ang. 16 l.); WILDA — g. 10, 12.30, 15, 17.30, 20 „Łowcy skalpów" (USA 16 l.); WŁÓKNIARZ (Stęszew) — nieczynne; WRZOS (Luboń) — g. 18 „Ten nieznośny dziadek" (franc. 16 l.); WRZOS (Mosina) — g. 15, 17, 19.15 „Człowiek z Hongkongu" (franc. 14 l.; FOTOPLASTIKON — g. 12—20 „W drodze na Krym".

DYŻURY

Interna, chirurgia ogólna, laryngologia, neurologia — Szpital Kliniczny im. Święcickiego, ul. Przybyszewskiego 49, tel. 67-12-31.

Okulistyka — Szpital Miejski im. Strusia, ul. Walki Młodych 7, tel. 511-11.

Chirurgia dziec. do lat 14 — Wojewódzki Szpital Dziecięcy, ul. Krysiewicza 7, tel. 536-21.

Psychiatria — Klinika Psychiatryczna, ul. Szpitalna 29/33, tel. 444-51.

Pogotowie Ratunkowe (ul. Chełmońskiego 20). Wypadki uliczne tel. 99; nagłe zachorowania w domu, tel. 666-66; dla Poznania porady lekarskie tel. 637-35 — podstacje: ul. Kórnicka 6, Bukowa 8 i Ugory 18 — całą dobę; dla pow. poznańskiego (ul. Kościuszki 103, tel. 566-66). Podstacja w Luboniu, tel. 09 — cała dobę.

Ambulatoria: internistyczne (ul. Chełmońskiego 20) — czynne całą dobę; **pediatryczne** (Chełmońskiego 20), g. 15—23 niedz. i święta — całą dobę; **stomatologiczne** (ul. Chełmońskiego 20) czynne od 18—7 w niedz. i święta — całą dobę; **chirurgiczne I** — ul. Kórnicka 8, tel. 707-19 — całą dobę; **chirurgiczne II** — ul. Kasprzaka 18, tel. 623-55 — cała dobę.

Punkty pomocy wieczorowej w godz. 18—23, niedz. i święta g. 13—23: **Grunwald** (Kasprzaka 16 tel. 664-26); **Jeżyce** (Mickiewicza 31, tel. 420-37); **Stare Miasto** (Garbary 61, tel. 543-95); **Nowe Miasto** (Kórnicka 8, telefon 710-32); **Wilda** (Dzierżyńskiego 149, tel. 318-65). Zgłaszanie wizyt w stacji PR, tel. 666-66.

„Telefon Zaufania" nr 586-87 (dyżuruje lekarz psychiatra lub psycholog), czynny cała dobę. Porady w zakresie prawa rodzinnego, alkoholizmu oraz chorób wenerycznych od g. 15.30 do 22.30.

Porady przeciwalkoholowe tel. 539-18, dyżury informacyjne w dni powszednie g. 8—19.

Apteki: Armii Czerwonej 25 (dyżur świąteczny i nocny), Główna 53, Ziębicka 16, Starołęcka 79 (dyżur nocny).

Miejska Lecznica dla Zwierząt: ul. Grunwaldzka 248, tel. 67-24-14 od 8—21, w nocy nagłe wypadki.

RADIO

CZWARTEK — PROGRAM I: Fala 1322 m i UKF 66,62 MHz (do g. 17); 8.14 Mozaika muzyczna; 8.44 Bezpieczeństwo na jezdni zależy od nas samych; 9. Dla klas III—IV „Biały orzeł" słuch.; 9.20 Melodie rozr.; 9.30 Fel. muzyczny J. Waldorffa; 10.05 „Kostka Napierski" fragm. pow. Wł. Orkana; 10.25 Z twórczości polskich kompozytorów; 10.50 Otwarte studio — aud. M. Bajer; 11. „Kalejdoskop rozrywkowy"; 13. Z życia Związku Radzieckiego; 13.20 Dla was gramy i śpiewamy; 13.40 Więcej, lepiej, taniej; 14.10 Pieśni kompozytorów rosyjskich śpiewa Igor Mikulin; 14.30 I meldunek z trasy III etapu WP; 14.35 „Zagadki muzyczne" aud. 15 II meldunek z trasy WP; 15.10 Godzina dla dziewcząt i chłopców; 16 III meldunek z trasy WP; 16.05 Mel. rozr.; 16.30 Transm. z zakończenia III etapu Wyścigu Pokoju z Usti nad Łabą; 17.20 Popołudnie z młodością; 18.05 To i owo na bitowo — aud. Studia Rytm; 18.50 Muzyka i Aktualności; 19.15 Z księgarskiej lady; 19.30 Przeboje młodzieżowe dawne i nowe; 20.47 Kronika sport. oraz oficjalne wyniki III etapu WP; 21. „Niemcy pokonane" — aud. dokum.; 21.30 Konfrontacje; 22 Poznański Chór Chłopięcy pod dyr. J. Kurczewskiego; 22.20 Opowieść o Beethovenie — aud. oprac. K. Stromenger; 23.15 Przeglądy i poglądy; 23.30 Rewia piosenek; 0.10 Program nocny.

WIADOMOŚCI: 5, 6, 7, 8, 10, 12.05, 15.05, 18, 20, 23, 24, 1, 2, 2,55.

PROGRAM II: Fala 407 m i UKF 69,74 MHz: 8.35 Z cyklu: Ludzie wśród których żyjemy; 9. Muzyka; balet. kompozytorów franc.; 9.35 Poznańska kronika kulturalna; 9.50 Muzyczny relaks; 10.25 „Chomik" frag. opow. Gabora Thurzo; 10.45 „Panorama orkiestr kameralnych"; 13. Czas dobrych gospodarzy; 13.20 Koncert muzyki rozr.; 13.40 „Kochaj cierpliwie" fragm. pow. Anny Gorazd; 14.05 Grają zespoły rozr.; 14.25 Muz. ludowa Paragwaju; 14.45 „Błękitna sztafeta"; 15. Koncert popołudniowy; 17.15 Aud Red. Ekonom.Społecznej; 17.25 Radiowy Klub Polskiej Muzyki Młodzieżowej; 17.55 Radio-express; 18.05 L. V. Beethoven: Sonata C-dur na wiolonczelę i fortepian gra S. Firlej i L. Gruszczyńska; 18.20 Widnokrąg; 19.15 Lekcja j. rosyjskiego; 19.31 Książki, które na was czekają; 20.01 Gawędy z dziejów muzyki — Antoni Dworzak; 20.26 „Poezja, która pomaga żyć" aud.; 20.46 Mel. taneczne; 21.15 Opera w przekroju: Georg Gerschwin — „Porgy and Bess"; 22.30 Tańczymy w majowy wieczór; 23.15 „Horyzonty muzyki" Arne Nordheim „O muzyce norweskiej".

WIADOMOŚCI: 5.30, 6.30, 7.30, 8.30, 9.30, 12.05, 14, 16, 19, 22, 23.50.

PROGRAM III: UKF 66,62 MHz; 16.30 Muzyka rozrywkowa; 17.05 Gdzie jest przebój?; 17.30 „Prom" — odc. 1 pow. S. Goszczurnego; 17.40 Aktualności polskiego bigbeatu; 18 Ekspresem przez świat; 18.05 Nieznane o znanych — Emil Zegadłowicz — aud. E. Elbanowskiej; 18.35 Twórca teatrzyku „Semafor" — J. Szlitr; 19 Naokoło świata — Bernhard Kellermann: „Droga bogów"; 19.15 Anatomia orkiestry — smyczki; 19.35 Pod szafirową igłą; 20 Lektury, lektury...; 20.15 Z prywatnej płytoteki; 20.35 Mała encyklopedia corridy; 20.50 Anatomia orkiestry — blacha i drzewo; 21.15 Tylko po portugalsku; 21.30 Wizytacja — rep. J. Titkow; 21.50 Gioacchino Rossini: „Kopciuszek"; 22.08 Zsuzsa Koncz; 22.15 Pow. w wyd. dźwiękowym: „Saga rodu Forsyte'ów" Johna Galsworthy'ego; 22.45 Anatomia orkiestry — perkusja; 23.05 Muzyka polska — muzyka europejska; 23.50 Śpiewa Michel Polnareff.

TELEWIZJA

CZWARTEK: 8.15—9.15 — Matematyka w szkole — Zagadnienia usprawnienia procesu nauczania matematyki — cz. II; 10.55—11.25 — Dla szkół średnich — powt. programu Red. Wojskowej pt.: „Bitwa pod Budziszynem"; 11.55—12.25 — Język polski (kl. VIII) — Julian Tuwim; 14.25—15.30 — Politechnika TV — Fizyka I rok: „Fale" — cz. I i II; 16.35 — Dziennik; 16.45 — XXIII Wyścig Pokoju. Sprawozdanie z zakończenia III etapu na trasie Pilzno — Usti n/Łaba; 17.35 — Dla młodych widzów — Ekran z bratkiem — w programie m. in. film z serii: „Kapitan Tenkesz"; 18.35 — TV Przegląd Kulturalny; 19.15 Międzynarodowy Rok Oświaty — wystąpienie Dyrektora Generalnego UNESCO Rene Maheu; 18.50 — Giełda rozrzutności; 19.20 — Dobranoc i Dziennik; 20.05 — „Niewidzialne piętno" — fab. film amerykański; 21.25 — Rozmowy o książkach; 21.40 — Ludwik van Beethoven: „Wieczór kameralny" Wykonawcy: trio krakowskie, w składzie: J. Łukowicz — fortepian, A. Cofalik — skrzypce, K. Okoń — wiolonczela oraz zespół baletowy Studium Baletowego; 22.10 — Refleksje; 22.40 — Dziennik; 22.55 — Kronika Wyścigu Pokoju; 23.15 — Politechnika TV (powt.).

PIĄTEK: 10.55 — Dla szkół — Wychowanie Obywatelskie (kl. VII): „Legitymacja"; 11.25 — „Niewidzialne piętno" — film fab. prod. amerykańskiej; 12.45—13.15 — Dla szkół — Przysposobienie obronne (kl. II i III lic.): „Działanie Oddziału Samoobrony w rejonie porażenia"; 14.25—15.30 — Politechnika TV — Fizyka I rok: „Fale stojące" oraz „Elementy akustyki"; 16.35 — Dziennik; 16.45 — Kronika Tygodnia; 17 — XXIII Wyścig Pokoju. — Sprawozdanie z zakończenia IV etapu na trasie Usti n/Łaba — Hradec Kralove (Hradec Kralove); 17.45 — Dla młodych widzów: „Szkoła Jungów Latającego Holendra"; 18.20 — „Poligon"; 18.50 — „Śpiewa Iga Cembrzyńska"; 19.20 — Dobranoc Dziennik; 20 — „M - XIV odpowiada" — polski film TV z cyklu: „Podziemny front"; 20.30 — „Kraj" — Tygodnik społeczno-polityczny; 21.10 — Teatr TV — A. Strokowski i E. Szuster: „Dwie tłuste gęsi". Reżyseria — A. Strokowski; 22.40 — Dziennik; 23.55 — Kronika Wyścigu Pokoju; 23.15—0.20 — Politechnika TV (powt.).

TV zastrzega prawo zmian.

Lekarz szkolny prosi o głos

W stronę zmian

Słowo „higiena" kojarzy się zwykle z czystością. Gdy syn mój był w drugiej klasie, nosił „woreczki czystości". Teraz już nie nosi. Mycie w szkole nie jest praktykowane. Nawet po lekcji wf. A termin „higiena szkolna" oznacza po prostu zespół funkcji lekarza szkolnego i pielęgniarki lub higienistki. Ich

zadania

określa najlepiej cytat z książki S. B. Radiukiewicza: „Poradnik lekarza szkolnego":

„Podstawowym zadaniem lekarza w szkole jest ochrona zdrowia uczniów oraz czuwanie nad ich prawidłowym rozwojem fizycznym i umysłowym. Spełnienie tego podstawowego zadania, jest możliwe poprzez systematyczny nadzór nad stanem zdrowia i rozwojem uczniów, z uwzględnieniem wpływu na ten stan środowiska szkolnego i samego procesu nauczania. Lekarz szkolny jest niejako odpowiednikiem lekarza zakładowego. Musi być dobrym klinicystą, wzbogaconym zasobem wiedzy i doświadczeń w zakresie higieny i pedagogiki".

Powinien przeprowadzać badania okresowe uczniów, sprawować opiekę nad grupami dyspanseryjnymi, nadzorować stan sanitarno - higieniczny szkoły, kontrolować wietrzenie, oświetlenie i ogrzewanie klas, ich wyposażenie w sprzęt zgodny z normatywami higienicznymi, czuwać nad właściwym przebiegiem lekcji wf, które — ze względu na dość duże zróżnicowanie w rozwoju ogólnym i stanie zdrowia uczniów danej klasy — winny być indywidualizowane. Ponadto powinien propagować gimnastykę śródlekcyjną, zwalczać „kult podłóg", by zmiany obuwia wynikały nie z troski o piękny parkiet, ale — w okresie deszczu lub śniegu — z potrzeby zamiany mokrego lub zbyt ciepłego obuwia na suche, lżejsze. Winien czuwać nad higieną nauczania, czyli właściwym rozłożeniem zajęć szkolnych dziecka. Do tego dochodzi bogata dokumentacja, różne plany i sprawozdania oraz opracowywane w oparciu o nie wnioski, zabierające masę czasu i stanowiące podstawę do oceny jego pracy.

Rzeczywistość

Efekty pracy szkolnej służby zdrowia dalekie są od oczekiwanych. **Jedną z przyczyn jest niewątpliwie mała dla lekarza atrakcyjność tej pracy,** nastawionej wyłącznie na profilaktykę, nie dającej żadnych ekwiwalentów, choćby w postaci dwumiesięcznych wakacji. Płynność kadr jest znaczna.

Praca w szkolnym gabinecie lekarskim często więc traktowana jest albo jako okres przejściowy, po stażu, zanim nie trafi się coś lepszego, albo jako dodatkowe a mało absorbujące źródło zarobków. Niewielu jest kandydatów na specjalizację w zakresie higieny szkolnej, mimo oferowanego stypendium. W Poznaniu na ogólną liczbę 90 lekarzy, obejmujących w roku szkolnym 1968/69 swą opieką 277 zakładów wychowujących dzieci i młodzież, tylko 9 posiadało lub było w trakcie robienia tej specjalizacji, a zaledwie 1/3 posiadała specjalizację pediatryczną. Na Wildzie np. na 15 lekarzy szkolnych przypadało 3 pediatrów, 1 lekarz medycyny przemysłowej i 1 ortopeda. Nie brak w Poznaniu szkół, w których godziny „urzędowania" lekarza wykraczają poza czas trwania szkolnych zajęć.

Wadliwe ustawienie pracy szkolnej służby zdrowia obniża jej rangę i znaczenie. Praca lekarza ogranicza się do okresowych badań, wypełniania kart kolonijnych dziecka, wypisywania od czasu do czasu skierowań do specjalisty bez kontroli realizacji tych zaleceń, do udzielania pomocy w razie wypadku. Na szkolnym gabinecie lekarskim spoczywa ponadto obowiązek przeprowadzania szczepień.

Najbliższe plany

Wydział Zdrowia Prezydium RN Poznania postanowił z nowym rokiem szkolnym podjąć próbę **połączenia w integralną całość profilaktyki z lecznictwem w oparciu o poradnie dziecięce.** Ten sam lekarz pediatra będzie zatrudniony w poradni i w znajdującej się w jego rejonie szkole podstawowej. Rejon zostanie naturalnie odpowiednio zmniejszony. Trwają właśnie dyskusje nad formą realizacji tych projektów.

Dziecko w przypadku choroby będzie leczone przez tego samego lekarza, który się nim opiekuje, gdy jest zdrowe. Gdy lekarz taki zaniedba profilaktykę, odczuje to zaraz u siebie, w rejonie. Im lepsza będzie praca w szkole, tym mniej jej będzie w poradni, tym bliższy będzie ideału nowoczesnego lekarza, który nie tylko leczy, ale przede wszystkim zapobiega zachorowaniom. I to winno stać się miernikiem oceny jego pracy.

W tym układzie higiena szkolna przestanie spełniać rolę przysłowiowego kopciuszka. Lekarz pediatra będzie zainteresowany pracą w szkole, mając jednocześnie pełne możliwości specjalizacji klinicznej i czynnego lecznictwa.

Nie rozwiążemy w ten sposób co prawda problemu mycia i lekcji wf, bo szkoły nasze nie są po prostu do tego przygotowane, ale po prostu usprawnimy na pewno opiekę lekarską nad dzieckiem.

Projekt reorganizacji pracy szkolnej służby zdrowia dotyczy tylko szkół podstawowych Poznania, ponieważ szkoły średnie nie są zrejonizowane.

B. W.

Zakończono I etap harcerskiego Alertu Zwycięstwa

Harcerski alert wiosenny nazwano w tym roku Alertem Zwycięstwa, a jego główne zadania związano z obchodami 25-rocznicy zwycięstwa nad faszyzmem, w których młodzież aktywnie uczestniczyła.

W minioną sobotę i niedzielę harcerze poznańscy zorganizowali wiele imprez, będących podsumowaniem zadań I części alertu. Młodzież Nowego Miasta, wraz z przedstawicielami władz dzielnicy, zebrała się na cmentarzu w Miłostowie, gdzie pod pomnikiem złożono kwiaty i wieńce. Harcerze tego hufca bardzo licznie i aktywnie uczestniczyli w konkursie „Poznajemy ludzi walki i pracy": uczestników II wojny światowej, powstańców wielkopolskich, działaczy politycznych i społecznych. Zebrano wiele ciekawych materiałów, utrwalonych w spisanych wywiadach i sporządzonych albumach, wypełnionych zdjęciami historycznymi, dokumentami, mapami pól bitewnych.

Harcerze **Starego Miasta** — dorocznym zwyczajem — brali udział w zlocie w Żabikowie, zorganizowanym wspólnie z Wydziałem Oświaty i ZBoWiD-em. Po uroczystym apelu poległych zwiedzono teren obozu. Zakończeniem uroczystości było spotkanie z kombatantami w Szkole Podstawowej nr 41, gdzie wiele osób i szczep ZHP nr 8 otrzymał Odznaki Zasłużonego Opiekuna Miejsc Pamięci Narodowej. W Dniu Dziecka młodzież Starego Miasta przekaże niektóre z zebranych przez siebie pamiątek wojennych Militarium na Cytadeli.

Zakończenie alertu w hufcu **Wilda** uświetniło uroczyste otwarcie jednej z najlepiej wyposażonych w cenne eksponaty izb pamięci narodowej — w Szkole Podstawowej nr 50. Znajdują się tu m. in. trzy przedwojenne sztandary harcerskie, liczne ordery, dokumenty, zdjęcia. (wch)

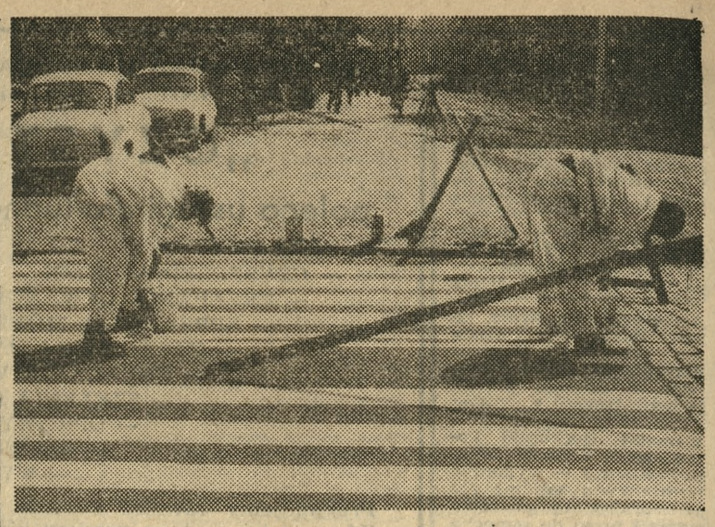

Poznańska wiosna

Choć aurę mamy jeszcze zmienną i obecnie — po okresie prawie letnich upałów — znów trzeba nakładać płaszcz i zabierać z sobą parasol, wiosna zawitała do nas w całej pełni. Ciepłe, wiosenne deszcze sprzyjają rozwojowi zieleni, w parkach rozpoczęły prace brygady ogrodników, tu i ówdzie trudno nawet w cieplejsze dni o miejsce na parkowej ławce. Spacer po mieście dostarczył naszemu fotoreporterowi wielu nowych tematów. Kilka migawek z tego wiosennego raju zamieszczamy.

Oto na pierwszym zdjęciu — centrum miasta. I tu pojawili się pracownicy w białych kitlach, by odnowić zatarte przez zimę oznakowania przejść dla pieszych i różne znaki dla kierowców pojazdów. Można więc oczekiwać, że poprawa oznakowania zmniejszy liczbę wypadków ulicznych. Trzeba tylko, by bardziej uważni byli kierowcy pojazdów i piesi.

Świadectwa podsumowujące rok szkolny oraz egzaminy kończące kolejny rok studiów — tuż tuż. A gdzie lepiej można się uczyć jak nie w parku!

Ekipy Rejonu Dróg i Zieleni na Starym Mieście także przystąpiły już do obsadzania parków kwiatami. Na ostatnim z zamieszczonych zdjęć — pracownice Rejonu w parku przed Operą. (c)

Fot. (3) — K. Przychodzki

Eksporter leków

Ostatnio Spółdzielnia Chemiczno-Farmaceutyczna „Zakłady Farmapol" obchodziła 25-lecie swego istnienia. Podczas zebrania załogi wręczono Spółdzielni sztandar przechodni za uzyskanie w ubiegłym roku najlepszych wyników w ogólnopolskim współzawodnictwie branżowym. Tego rodzaju przodujące lokaty zajmowała Spółdzielnia już niejednokrotnie.

W ubiegłym roku Spółdzielnia produkowała 16 artykułów i eksportowała około 40 proc. swoich wyrobów, głównie do Związku Radzieckiego, Jugosławii, NRD i Bułgarii. Wśród wytwarzanych przez nią artykułów wymienić należy leki przeciwgruźlicze pyrazynamid i morfazynamid oraz znany środek wykrztuśny „Guajacol".

Z okazji jubileuszu wyróżnionych przodujących pracowników dyplomami Zasłużonego Działacza Ruchu Spółdzielczego i dyplomami uznania. (b)

Jutro sesja DRN Jeżyce

W piątek, 15 bm., o godz. 10 w sali konferencyjnej „Hydrobudowy 7" przy ul. Sienkiewicza 22 odbędzie się sesja DRN Jeżyce. Zasadniczym tematem sesji będzie omówienie zagadnienia obronności w świetle ustawy z dnia 21 listopada 1967 r. (na)

„Drzwi otwarte" na AM

Tradycyjną już akcję „otwartych drzwi" dla kandydatów na studia medyczne organizuje Rada Uczelniana ZSP Akademii Medycznej.

Kandydaci na studia spotykają się z władzami uczelni oraz przedstawicielami organizacji młodzieżowych jutro, 15 bm., o godz. 12.30 w Sali Czarnej Collegium Anatomicum. Uczestnicy spotkania zostaną zapoznani z zakresem egzaminów wstępnych, działalnością organizacji młodzieżowych, możliwościami uczestniczenia w studenckim ruchu naukowym itd. Przewidywane jest też zwiedzenie zakładu Anatomii Prawidłowej oraz projekcja filmu pt. „Reanimacja" przedstawiającego akcję ratowania podczas wypadku ulicznego. Film został zrealizowany przez Zakład Anestezjologii z Poznania. (map)

INFORMUJEMY

Muzeum Historii Ruchu Robotniczego, St. Rynek — Odwach zaprasza dzisiaj o godz. 17 na prelekcję T. Beceli o wyzwoleniu Poznania i Wielkopolski.

Zebranie członków Sekcji Numizmatycznej Polskiego Towarzystwa Archeologicznego odbędzie się dzisiaj o godz. 16 w Pałacu Górków przy ul. Wodnej 27.

Klub Zielonego Listka przy Domu Kultury Drukarza zaprasza dzisiaj o godz. 18 na prelekcję Anny Krokosz pt.: „Zieleń w naszych mieszkaniach".

„Stosowanie elektronicznej techniki obliczeniowej w instytucjach ubezpieczeniowych i jej wpływ na wyniki działalności tych zakładów" — to tytuł prelekcji A. Szamotulskiego dzisiaj o godz. 18 w sali WSE w ramach zebrania Sekcji Finansów i Polityki Pieniężnej.

Zebranie członków Polskiego Towarzystwa Hydrobiologicznego odbędzie się dzisiaj o godz. 17 w Katedrze Rybactwa WSR, ul. Wojska Polskiego 71 c.

Eugeniusz Paukszta spotka się dzisiaj o godz. 17 przy ul. Krańcowej 1 z bywalcami filii Biblioteki Miejskiej.

„Klęska III Rzeszy i rodowód nowej polityki zagranicznej NRF" — to tytuł kolejnego spotkania dyskusyjnego w Klubie MPiK dzisiaj o godz. 18. Spotkanie poprowadza dr A. Walczak z Instytutu Zachodniego oraz red. J. Matuszyński z Polskiego Radia.

Okazja dla handlu

Wojewódzkie Przedsiębiorstwo Tekstylno-Odzieżowe zorganizowało wczoraj dla handlowców z Wielkopolski pokaz artykułów przecenionych na sezon wiosenno-letni. W rachubę wchodziły artykuły o wartości 42 mln zł, których cenę obniżono łącznie o 18 mln zł. Pokaz był połączony z kontraktacją. Frekwencja handlowców rano była niewielka. (b)

50 km = 5 dni

Pocztę zwykliśmy już wszyscy uznawać za instytucję solidną i szanowaną z racji wielowiekowej funkcji jaką pełni. Zaufanie i pewność korzystających z jej usług wzrasta wprost proporcjonalnie do środków, którymi posługują się pocztowcy w doręczaniu listów i przesyłek. Zerwanie z tradycją dyliżansów nie nastąpiło jednak wszędzie. Są okręgi, które hołdują jeszcze przestarzałym tradycjom długoterminowych doręczeń. Informuje nas o tym w swoim liście czytelnik L. B., którego pech prześladuje nieustannie na trasie doręczeń Poznań — Dolsk. Przesyłki wysyłane do odległego o 50 km Dolska dostarczane są adresatowi regularnie w terminie 5-dniowym. Nasz czytelnik stosował różne wybiegi i wysyłał listy z wielu urzędów pocztowych i skrzynek ulicznych, raz jako listy zwykłe, innym razem jako polecone czy ekspresowe. Skutek jednak był zawsze taki sam.

Wierzyć się nie chce, że w maju wielkopolscy pracownicy poczt zostali zdobywcami — na własność — sztandaru przechodniego w ogólnokrajowym współzawodnictwie.

(mo)