Dzisiaj 8 stron: Lenin o kulturze ◆ Felieton ◆ Krzyżówka

GŁOS WIELKOPOLSKI

POZNAŃ
NIEDZIELA 16
PONIEDZIAŁEK 17
LISTOPADA
1969

Wydanie AB
Rok wyd. XXV
Nr 273 (8008)
Cena 50 gr

Delegacja KPZR przybyła do Polski

14 bm. przybyła do Polski — na zaproszenie KC PZPR — delegacja KPZR na czele z kierownikiem Wydziału Kultury KC KPZR — Wasilijem Szauro. W skład delegacji wchodzą: sekretarz Związku Pisarzy ZSRR — G. Markow, sekretarz KC KP Uzbekistanu — R. Nieszanow, sekretarz Komitetu Moskiewskiego KPZR — A. Szaposznikowa, wiceminister kultury ZSRR — W. Kucharski oraz odpowiedzialny pracownik wydziału KC KPZR — P. Kostikow.

Po rozmowach w KC PZPR delegacja odwiedzi kilka ośrodków w kraju w celu zaznajomienia się z działalnością instancji partyjnej w dziedzinie kultury. (PAP)

A. Kosygin przyjął ambasadora W. Brytanii

W Moskwie podano, że przewodniczący Rady Ministrów ZSRR A. Kosygin przyjął ambasadora Wielkiej Brytanii w ZSRR, D. Wilsona i przeprowadził z nim rozmowę.

PAP

IV Plenum KC PZPR zakończyło obrady

Przyjęcie uchwał ● Przemówienie końcowe W. Gomułki

W sobotę o godz. 9 wznowione zostały obrady IV Plenum Komitetu Centralnego Polskiej Zjednoczonej Partii Robotniczej. Kontynuowano dyskusję nad pierwszym punktem porządku dziennego: zwiększenie efektywności badań naukowych i postępu techniczno-organizacyjnego w gospodarce narodowej.

Pierwszym mówcą w dyskusji był dyrektor „Biprohutu" w Gliwicach — **Zygmunt Ogłoza.** Następnie kolejno głos zabierali: I sekretarz KW PZPR we Wrocławiu — **Władysław Piłatowski,** dyrektor Instytutu Włókien Sztucznych w Łodzi — **Włodzimierz Wroński,** prezes Polskiej Akademii Nauk — **Janusz Groszkowski,** I sekretarz KW PZPR w Krakowie — **Czesław Domagała,** dyrektor Centralnego Laboratorium Obróbki Plastycznej w Poznaniu — **Zbigniew Łukomski,** dyrektor Zjednoczenia Przemysłu Urządzeń Technologicznych — **Eugeniusz Demalski,** sekretarz KW PZPR w Zielonej Górze — **Tadeusz Gielo,** minister przemysłu ciężkiego — **Franciszek Kaim,** dyrektor „Proodlewu" — **Leszek Data,** dyrektor Przemysłowego Instytutu Automatyki i Pomiarów — **Stanisław Dwojak,** sekretarz KW PZPR w Kielcach — **Władysław Witkowski,** zastępca przewodniczącego Komisji Planowania przy Radzie Ministrów — **Józef Pajestka,** dyrektor Instytutu Organizacji Przemysłu Maszynowego — **Władysław Radzikowski,** prorektor Politechniki Gdańskiej — **Tadeusz Umiński,** sekretarz KW PZPR w Łodzi — **Franciszek Kociemski,** rektor Akademii Górniczo-Hutniczej — **Jan Anioła,** rektor Politechniki Śląskiej — **Jerzy Szuba,** zastępca dyrektora Instytutu Elektrotechniki — **Bolesław Jakowlew,** dyrektor Zakładów im. K. Świerczewskiego w Warszawie — **Eugeniusz Startak,** prezes NOT — **Bolesław Rumiński,** dyrektor Fabryki Przyrządów i Uchwytów w Białymstoku — **Zygmunt Różycki,** I sekretarz KZ PZPR Huty im. Lenina — **Tadeusz Wachowski,** oraz członkowie Biura Politycznego KC PZPR, sekretarze KC — **Józef Tejchma i Bolesław Jaszczuk.**

Po zakończeniu dyskusji nad pierwszym punktem porządku dziennego, w której udział wzięło łącznie 43 uczestników plenarnego posiedzenia **Władysław Gomułka** udzielił głosu przewodniczącemu Komitetu Nauki i Techniki — **Janowi Kaczmarkowi** dla przedstawienia projektu uchwały przygotowanego przez Komisję Plenum pracującą pod przewodnictwem członka Biura Politycznego KC PZPR, prezesa Rady Ministrów — **Józefa Cyrankiewicza.** Plenum przyjęło tę uchwałę.

Następnie Plenum przyjęło jednomyślnie uchwałę w sprawie obchodów setnej rocznicy urodzin W. I. Lenina. Na zakończenie obrad przemówienie wygłosił I sekretarz KC PZPR **Władysław Gomułka.** (PAP)

Klasa robotnicza Poznania potępia zbrodniczą agresję amerykańską w Wietnamie

Zdecydowane i jednoznaczne stanowisko wobec ostatniego oświadczenia prezydenta Nixona — o dalszym prowadzeniu brudnej wojny w Wietnamie — zajęła poznańska klasa robotnicza. Dołączając swój głos do protestów płynących z wszystkich stron świata, ludzie pracy z wszystkich zakątków naszego kraju dali jednocześnie wyraz solidarności z postępową częścią społeczeństwa amerykańskiego, które wczoraj w Waszyngtonie manifestowało za zakończeniem wojny.

Robotnicy największych zakładów Poznania H. Cegielski wyrażają poparcie dla walczącego Wietnamu.
Fot. — „Głos"

W największych zakładach Poznania **„H. Cegielski"** — w Fabryce Silników Okrętowych zgromadziła się wczoraj załoga na wiecu manifestacyjnym. Do załogi przemówił I sekretarz POP PZPR J. Stafecki przypominając, że wyrazem solidarności naszego społeczeństwa z walczącym narodem Wietnamu jest pomoc jaką okazują mu Polacy. Rezolucję odczytał przewodniczący Rady Zakładowej Z. Konieczny. Rezolucja głosi:

„Agresorzy nie mają dla swoich krwiożerczych poczynań oparcia nawet we własnym narodzie amerykańskim. Dowodem tego są masowe wystąpienia protestacyjne w Waszyngtonie, Nowym Jorku i innych miastach Stanów Zjednoczonych..."

Kilkutysięczną rzeszę pracowników zgromadził wiec protestacyjny **Zakładów Naprawczych Taboru Kolejowego** w Poznaniu. Po przemówieniu przewodniczącego Rady Zakładowej E. Stachowiaka zebrani spontanicznie przyjęli rezolucję, która m. in. mówi:

„Domagamy się opuszczenia terytorium Wietnamu Południowego zajmowanego przez wojska USA. Żądamy zaprzestania działań bojowych przeciwko niewinnemu społeczeństwu wietnamskiemu. Potępiamy wypowiedzi czołowych przywódców USA z prezydentem na czele, zmierzające do kontynuowania wojny w Wietnamie".

W imieniu załogi **Poznańskiej Wytwórni Wyrobów Tytoniowych** przewodniczący Rady Zakładowej C. Targowski wyraził słowa solidarności z narodem wietnamskim. Zebrani na masówce jednogłośnie przyjęli rezolucję.

Również pracownicy **Zakładów Przemysłu Odzieżowego im. Komuny Paryskiej** podjęli rezolucję. Czytamy w niej m. in.: „My, kobiety zwracamy się do kobiet amerykańskich: domagajcie się od swojego rządu i nie pozwólcie mordować waszych synów i dzieci wysyłanych do Wietnamu".

Do protestów płynących z zakładów pracy dołączyła się również ucząca się młodzież. Na wiecu w **Technikum Geodezyjno-Drogowym im. Ho Chi Minha** młodzież jednomyślnie przyjęła rezolucję zgłoszoną przez A. Szewczyk wyrażającą solidarność z walczącym Wietnamem i potępiającą amerykańską agresję.

Również w innych zakładach pracy Poznania i województwa na licznych wiecach i masówkach uczestnicy wyrażali myśli i uczucia całego społeczeństwa jeszcze raz podkreślając pełną solidarność z bohaterskim narodem wietnamskim walczącym o swoją wolność. (jk)

„Apollo-12" pomyślnie kontynuuje lot na Księżyc

W sobotę o godzinie 15,40 czasu warszawskiego statek „Apollo-12" znajdował się w odległości 172 tys. km. od Ziemi, a 211 tys. km od Księżyca, przy czym porusza się z szybkością 5800 km na godz. W tym czasie lunonauci odpoczywali.

Trzej astronauci amerykańscy Charles Conrad, Alan Bean i Richard Gordon realizują pomyślnie program swojego lotu ku Księżycowi. Podróż rozpoczęła się jednak serią trudności i niepowodzeń, które w pewnych momentach mogły zagrozić całemu przedsięwzięciu.

W ciągu piątkowego wieczoru Conrad i Bean dwukrotnie wchodzili do wnętrza pojazdu księżycowego. Za pierwszym razem sprawdzali oni instalację elektryczną, a za drugim razem — aby wykryć przyczyny spadku napięcia w instalacji oświetleniowej w przejściu łączącym kabinę z pojazdem księżycowym.

W czasie dokonywania manewru polegającego na zmianie pozycji pojazdu księżycowego LM w stosunku do kabiny macierzystej, przeprowadzono pierwszą transmisję telewizji kolorowej. Telewidzowie na Ziemi obserwowali na swych ekranach przebieg manewru, a potem kamera została skierowana ku Ziemi.

Astronauci przeprowadzali także pewne badania naukowe, w tym obserwacje gwiazd.

O godz. 8.22 czasu warszawskiego udali się na 10-godzinny spoczynek.

Ośrodek kontroli lotu w Houston odwołał pierwszą korektę trasy lotu, ponieważ tor po jakim porusza się „Apollo-12" jest prawie identyczny z zaplanowanym. (PAP)

Wojska angielskie wycofają się z Libii

Bliskowschodnia agencja MEN doniosła w piątek po południu z Tripoli, że Wielka Brytania wyraziła zgodę na całkowite wycofanie swych wojsk stacjonowanych w Republice Libijskiej. Rząd brytyjski wyraził również zgodę na anulowanie porozumienia zawartego między W. Brytanią i Libią, którego ważność upłynąć miała dopiero w roku 1973.

Przewodniczący libijskiej rady rewolucyjnej płk. Moamer El — Gedafi przyjął w piątek rano ambasadora brytyjskiego w Libii, który poinformował go o decyzji swego rządu. Ambasador zakomunikował również o zamiarze rządu brytyjskiego rozpoczęcia oficjalnych rokowań w sprawie realizacji całkowitego wycofania wojsk brytyjskich z Libii. Ambasador — pisze agencja MEN — przekazał przewodniczącemu Libijskiej Rady Rewolucyjnej życzenie W. Brytanii dobrych stosunków i współpracy z Libią. (PAP)

Odznaczenie ambasadora Dobrynina

Prezydium Rady Najwyższej ZSRR odznaczyło A. Dobrynina, ambasadora Związku Radzieckiego w USA, Orderem Pracy Czerwonego Sztandaru za zasługi w działalności dyplomatycznej. Order ten został przyznany z okazji 50-rocznicy urodzin. (PAP)

Te zdjęcia ukazujące zbrodniczość amerykańskiej agresji w Wietnamie Południowym stanowią wymowne oskarżenie waszyngtońskich „jastrzębi" i reżimu sajgońskiego.
Fot. — CAF — Telefoto

Cały Wietnam w ogniu walk

W Wietnamie Południowym samoloty sił sajgońskich przez pomyłkę zbombardowały w piątek kompanię wojsk reżimowych. Jak wynika z informacji kół wojskowych w Sajgonie, zginęło 22 żołnierzy południowowietnamskich, a 38 odniosło rany.

Myśliwce bombardujące typu A-37 zrzuciły bomby na kompanię piechoty, która w bojowym rynsztunku posuwała się przez dżunglę w odległości dwu kilometrów na południe od Bu Prang na Centralnym Płaskowyżu. Znajduje się tam obóz sił specjalnych, który już od dwóch tygodni jest obiektem zmasowanych ataków sił partyzanckich.

Incydent zdarzył się w czasie, gdy ugrupowanie sajgońskie odpierało kolejny atak bojowników sił wyzwoleńczych tuż przy granicy kambodżańskiej na południowym skraju Płaskowyżu. Odrzutowce A-37, które przenoszą bomby o wadze do 340 kg, zostały skierowane do tego rejonu dla wsparcia piechoty sajgońskiej.

W piątek walki między patriotami a żołnierzami administracji sajgońskiej i wojskami USA trwały w całym kraju. Siły reżimowe dwa razy starły się z patriotami w prowincji Chau Doc na terenach delty Mekongu. Zginęło 10 żołnierzy sajgońskich a 25 zostało rannych. Natomiast najpoważniejsze ataki na pozycje amerykańskie odnotowano w rejonie Da Nang i w pobliżu Sajgonu.

Rzecznik wojskowy USA w Sajgonie podał, że amerykańskie bombowce strategiczne B-52 zrzuciły setki ton bomb na tereny położone w odległości kilometra od strefy zdemilitaryzowanej. Celami ataków sił lotniczych Stanów Zjednoczonych były także rejony przyległe do granicy kambodżańskiej w prowincjach Quang Tri, Binh Long oraz Quang Duc. (PAP)

Masowe demonstracje antywojenne w USA

Piątek był drugim dniem protestu społeczeństwa USA przeciwko agresji amerykańskiej w Wietnamie. Najważniejsza impreza „marsz przeciwko śmierci" odbyła się w Waszyngtonie. W piątek do godz. 18 czasu warszawskiego w marszu tym, wzięło udział 18 tys. osób, które odczytały przed Białym Domem nazwiska 18 tys. żołnierzy amerykańskich, którzy zginęli w Wietnamie. Akcja protestacyjna odbywała się w całkowitym spokoju i z zachowaniem porządku.

W nocy z piątku na sobotę naszego czasu doszło po raz pierwszy do poważniejszych incydentów, gdy kilka tysięcy demonstrantów, przeważnie młodzieży, kierowało się ku waszyngtońskiej ambasadzie reżimu sajgońskiego, aby dać tam wyraz swemu oburzeniu. Komunikaty oficjalne utrzymują, że chodziło w tym wypadku o grupy „skrajnie lewicowe". Przeciwko demonstrantom wystąpiła policja, używając gazów łzawiących. Demonstranci natomiast ciskali w stronę policji kamienie i butelki. Główni organizatorzy kampanii na rzecz pokoju i przeciwko wojnie w Wietnamie odcięli się od sprawców zajść. W chwili, gdy odbywały się starcia, milczący pochód demonstracyjny, którego uczestnicy nieśli płonące świece, defilował nadal w okolicach Białego Domu. Wielu uczestników pochodu nie wiedziało nawet o zajściach, które rozgrywały się w odległości przeszło 3 km.

Wczesnym rankiem w sobotę, według naszego czasu, większość uczestników marszu protestacyjnego ku ambasadzie sajgońskiej była już rozproszona. W pogotowiu były dwie kompanie Gwardii Narodowej, ale nie potrzebowały już interweniować. Policja oświadczyła w sobotę rano, że podczas zajść odniosło obrażenia

Dokończenie na str. 2

POGODA

Zachmurzenie duże z większymi przejaśnieniami, miejscami opady deszczu. Temperatura maksymalna od 9 st. na północnym zachodzie do 18 st. na południowym wschodzie. Wiatry słabe, zmienne.

KRÓTKO

Spotkanie Greczko — Castro

Przebywający na Kubie radziecki minister obrony, marszałek A. Greczko w piątek wraz z towarzyszącymi mu wyższymi dowódcami armii radzieckiej spędził kilka godzin pracując przy zbiorze trzciny cukrowej.

W piątek A. Greczko ma spotkać się także z Fidelem Castro.

Rozmowy Hiszpania — USA

Do Hiszpanii przyjechała amerykańska delegacja wojskowa na czele z sekretarzem d/s marynarki wojennej i szefem sztabu lotnictwa. Paryski dziennik „Combat" informuje, że wznowiono dyskusje o bazach wojskowych USA w Hiszpanii. Porozumienie w sprawie baz wygasa we wrześniu przyszłego roku.

Zjazd KP W. Brytanii

15. bm. rozpoczęły się w Londynie obrady XXXI Zjazdu Komunistycznej Partii W. Brytanii. W obradach wezmą udział delegacje reprezentujące około 30 tysięcy członków partii. Zjazd potrwa 4 dni.

Sesja Rady Najwyższej ZSRR

W Moskwie podano oficjalnie do wiadomości, że Prezydium Rady Najwyższej ZSRR postanowiło zwołać VII sesję Rady Najwyższej siódmej kadencji 16 grudnia br.

Manewry NATO

W Norwegii, w pobliżu bazy lotniczej Torp, rozpoczęły się manewry NATO z udziałem żołnierzy norweskich oraz 1000 spadochroniarzy USA, przerzuconych z NRF. Obecni są wyżsi oficerowie z wielu krajów NATO.

Katastrofa w kopalni

20 górników afrykańskich w kopalni złota w Szakari, położonej 160 km na zachód od stolicy Rodezji Południowej Salisbury, runęło w piątek wieczorem do podziemnego jeziora na głębokości 1.100 metrów. Przyczyną wypadku było zerwanie się liny w windzie górniczej. Wszyscy ponieśli śmierć na miejscu.

Trzęsienie ziemi w Sofii

W piątek o godz. 13.45 czasu miejscowego w stolicy Bułgarii — Sofii — nastąpiło trzęsienie ziemi. Siła wstrząsu wynosiła 4 st. w skali międzynarodowej. Epicentrum znajdowało się w odległości 10 — 15 km na południe od stolicy, prawdopodobnie w rejonie góry Witosza.

W Wenecji rozpoczął się kongres Międzynarodowej Federacji Ruchu Oporu

14 bm. w Wenecji rozpoczęły się obrady VI Kongresu Międzynarodowej Federacji Ruchu Oporu (FIR). W Kongresie uczestniczą delegaci 55 organizacji jednoczących byłych partyzantów, więźniów hitlerowskich obozów zagłady i wszystkich bojowników antyfaszystowskich z 22 krajów.

W obradach bierze udział piętnastoosobowa delegacja Związku Bojowników o Wolność i Demokrację, której przewodniczy wiceprezes Zarządu Głównego ZBoWiD, wiceprzewodniczący FIR — min. Włodzimierz Lechowicz.

Przyjęty porządek obrad przewiduje sprawozdanie władz FIR na temat działalności federacji w okresie ub. 4 lat, które upłynęły od poprzedniego kongresu budapeszteńskiego, dyskusję nad sprawozdaniem oraz przyjęcie dokumentów opracowanych przez komisje robocze i powołanie nowych władz organizacji. Sekretarz generalny FIR — Jean Toujas (Francja) przedstawił delegatom sprawozdanie z działalności federacji.

Sprawozdanie przypomina o bezkarności w NRF licznych zbrodniarzy wojennych, jak choćby kata Warszawy, Reinefartha, który cieszy się całkowitą wolnością.

Mówiąc o programie przyszłych prac federacji sekretarz generalny FIR stwierdził m. in.: „Nadal wypowiadamy się za kontynuowaniem kampanii na rzecz jak najszybszego zwołania konferencji w sprawie bezpieczeństwa europejskiego z udziałem zainteresowanych rządów. Żywimy nadzieje, że konferencja ta doprowadzi do zawarcia porozumień i układów stanowiących gwarancję bezpieczeństwa na naszym kontynencie, za które my — byli bojownicy z faszyzmem — czujemy się szczególnie odpowiedzialni". (PAP)

Oświadczenie szefa delegacji USA na rozmowy ze ZSRR

W sobotę we wczesnych godzinach popołudniowych przybyła samolotem wojskowym na lotnisko koło Helsinek delegacja amerykańska na rozmowy z delegacją radziecką w sprawie ograniczenia zbrojeń strategicznych.

Po wyjściu z samolotu szef delegacji USA ambasador Gerard C. Smith złożył deklarację następującej treści:

Celem tych wstępnych rozmów jest swobodna dyskusja na temat przyszłych rokowań merytorycznych. Nie odrzucamy jednak możliwości przedyskutowania istotnych zagadnień już na tym wstępnym zebraniu. Do rozmów przystępujemy bez stawiania warunków, zdając sobie sprawę, że to co staramy się zrobić może mieć nieoceniona wartość dla bezpieczeństwa na dalszą metę, dla dobra Stanów Zjednoczonych, Związku Radzieckiego i całego świata. Jest to problem bardzo skomplikowany. W tej chwili nie możemy przewidzieć ani czasu trwania rozmów wstępnych, ani też terminu przyszłych rokowań. Cieszy nas jednak, że te rozmowy rozpoczynają się i mamy nadzieję, że możliwe będą szybkie postępy. Jakkolwiek znaczenie obecnych rozmów przekracza ramy techniki, dotyczyć one będą kwestii w wysokim stopniu technicznych. (PAP)

Dzisiejszy serwis informacyjny opracował Michał Łuczak

Demonstracje w St. Zjednoczonych

Dokończenie ze str. 1

28 osób, w tym 18 demonstrantów i 10 funkcjonariuszy policyjnych. 31 osób aresztowano za zakłócenie porządku.

★

Jedną z głównych akcji programu demonstracji antywojennych w Nowym Jorku był piątkowy wiec w parku centralnym gdzie zebrało się kilka tysięcy osób, zwłaszcza młodzieży. W południe rozległy się dźwięki werbli. Mimo deszczu wszyscy obecni położyli się na ziemi i zamarli w bezruchu. Akt ten symbolizował los żołnierzy amerykańskich, którzy zginęli w Wietnamie. Następnie wypuszczono w powietrze 10 tysięcy czarnych baloników, tylu bowiem żołnierzy zginęło już w okresie sprawowania władzy przez administrację Nixona. Uczestnicy demonstracji skandowali następnie hasło „Pokój natychmiast"!

W zachodniej części Stanów Zjednoczonych główne demonstracje odbyły się w San Francisco. Przybyli tam przeciwnicy wojny wietnamskiej z całego Wybrzeża Pacyfiku. Organizatorzy demonstracji przewidują, że w ciągu trzech dni akcji protestów w San Francisco zromadzi się ćwierć miliona przeciwników wojny wietnamskiej. Do miasta przybywają demonstranci z tak odległych Stanów jak Kansas i Nowy Meksyk. (PAP)

Miła uroczystość w Trzciance

„W imieniu dzieci polskich Kapituła Orderu Uśmiechu postanowiła nadać Ci najsłoneczniejsze z odznaczeń. Kapituła żąda byś na przekór wiatrom i burzom była zawsze pogodna i innym pogodę przynosiła".

Uderzenie kwiatem w ramię i prof. dr W. Dega przypina Wandzie Chotomskiej Order Uśmiechu. Siedem razy padły w trzcianeckiej szkole Tysiąclecia te słowa.. Udekorowani zostali: W. Chotomska, A. Fiedler, Z. Grzesiak, H. i F. Helakowie, S. Osuch i Z. Raciborska. Oklaski i uśmiech harcerzy trzcianeckiej szkoły potwierdziły słuszność wyboru dokonanego przez ich rówieśników z całej Polski. Dokładną relację z sobotniej uroczystości zamieścimy w jednym z najbliższych numerów. (bog)

Wywiad Brandta

NRF a układ o nieproliferacji

Kanclerz federalny Willy Brandt udzielił redakcji biuletynu prasowego „Parlamentarisch — Politischer Pressedienst" wywiadu, w którym oświadczył, że droga do podpisania przez NRF układu o nierozprzestrzenianiu broni jądrowej „nie jest już zablokowana". Podkreślił on, że dalsza zwłoka wyrządziłaby tylko szkodę polityce zagranicznej NRF.

Z układem o nierozprzestrzenianiu broni jądrowej — stwierdził kanclerz — wiążemy nadzieje, że powstanie bariera na drodze do rozpowszechniania broni atomowej. Państwom, które nie dążą do zdobycia broni jądrowej — dodał kanclerz Brandt — układ umożliwi aktywną działalność na rzecz powszechnego rozbrojenia.

Brandt oświadczył następnie, że rząd NRF stara się również wnieść swój wkład w przygotowania do ogólnoeuropejskiej konferencji bezpieczeństwa i współpracy, na której określoną rolę odegrałaby również sprawa rezygnacji z użycia siły.

☆

Willy Brandt spotkał się w piątek wieczorem w Bonn z burmistrzem Berlina Zachodniego, Klausem Schuetzem. Szczegóły rozmowy nie są znane, ale jak dowiaduje się zachodnioniemiecka agencja prasowa DPA dotyczyły one aktualnych zagadnień politycznych. (PAP)

Brawurowy atak partyzantów na izraelski obóz wojskowy

Agencja France Presse donosi z Ammanu, powołując się na tamtejszy dziennik „Ad-Difaa", że w czwartek późnym wieczorem trzy jednostki partyzantów arabskich należące do ludowych sił wyzwolenia przeprowadziły błyskawiczną akcję przeciwko izraelskiemu obozowi wojskowemu „Al Chatib".

Jest to największy obóz agresora w północnej części doliny Jordanu. Stąd właśnie płynie zaopatrzenie dla wszystkich wojsk okupacyjnych w tym sektorze. Obóz jest chroniony przez linie zasieków z drutu kolczastego oraz pola minowe. Jego załogę stanowi pułk zmotoryzowanej piechoty, bateria dział przeciwlotniczych i jednostka pancerna wyposażona w czołgi typu „Centurion".

Jak wynika z doniesień AFP, atak rozpoczął się o godz. 19.10, kiedy to trzy jednostki ludowych sił wyzwolenia wsparte przez oddziały stanowiące osłonę przypuściły niespodziany atak na pierwsze linie izraelskiej obrony. Komandosi wykorzystali w walce rakiety strzelające z trzech stanowisk bojowych. W tym samym czasie partyzanci z oddziałów osłony podłożyli miny w rejonie walk, by uniemożliwić agresorom sprowadzenie posiłków.

Zaskoczeni huraganowym ogniem, który trwał 15 minut, Izraelczycy nie byli w stanie prowadzić skutecznej strzelaniny. 27 powstańczych rakiet spadło na pozycje wroga, powodując poważne straty w ludziach i sprzęcie. W paru punktach wybuchły pożary. Partyzanci zniszczyli ponadto posterunek obserwacyjny, dwa gniazda karabinów maszynowych i ośrodek wypoczynkowy oddziałów okupacyjnych.

Dziennik jordański stwierdza, że wszyscy komandosi biorący udział w operacji, wrócili do baz.

KANONADA W DOLINIE JORDANU

Rzecznik armii jordańskiej podał, że wojska izraelskie sprowokowały w piątek po południu strzelaninę artyleryjską w południowej części doliny Jordanu, która trwała 105 minut. Strona jordańska nie poniosła strat.

NAPIĘTA SYTUACJA W STREFIE GAZY

Jak informuje Agencja Reutera, w okupowanej przez Izrael strefie Gazy panuje bardzo napięta sytuacja. W wielu miastach, władze okupacyjne ogłosiły stan wyjątkowy. Dotyczy to przede wszystkim miasta Rafah, gdzie kilka dni temu podziemna organizacja arabska dokonała brawurowego ataku na obiekty wojsk izraelskich. Obrzucono je granatami i ostrzelano z broni maszynowej. W miejscowości tej już trzykrotnie w tym miesiącu doszło do krwawych starć zbrojnych między oddziałami ruchu oporu a wojskami okupacyjnymi. W czwartek do Rafah przybył izraelski minister obrony Dajan.

ROZMOWY IZRAELSKO—AMERYKAŃSKIE

W piątek odbyło się spotkanie amerykańskiego podsekretarza stanu Rogera Prangera z premierem Izraela, Goldą Meir. Omawiano sprawy dotyczące sytuacji na Bliskim Wschodzie oraz współpracy amerykańsko-izraelskiej.

PAP

Prowokacje włoskich neofaszystów

Krwawe zajścia w Neapolu

W nadal płynnej i niejasnej sytuacji społeczno-politycznej we Włoszech pojawiło się nowe zjawisko: władze państwowe zostały zmuszone w wyniku rozwoju wydarzeń do zdecydowanego odcięcia się od akcji bojówek faszystowskich, do podjęcia przeciw nim zdecydowanych kroków porządkowo-sądowych oraz do zdemaskowania antydemokratycznej, terrorystycznej działalności partii neofaszystowskiej MSI.

Do takiej sytuacji doprowadziły zajścia, jakie 11 bm. wieczorem rozegrały się w Neapolu. Został tam zorganizowany wielki wiec studentów i uczniów liceów pod hasłem walki o reformę szkolnictwa wszystkich typów.

Sprawy szkolnictwa w Neapolu są problemem szczególnie nabrzmiałym. Jak donosi 12 bm. dziennik „Il Giorno" organ państwowego przemysłu włoskiego, kilkadziesiąt tysięcy dzieci i młodzieży szkolnej w tym mieście w ogóle nie uczęszcza do szkoły, gdyż nie ma dla nich miejsca. Na 370 tysięcy uczniów szkół wszystkich szczebli dla połowy nie ma ławek. Słuchają oni lekcji na stojąco, pomimo nauki na dwie zmiany we wszystkich szkołach i nauki trzyzmianowej w niektórych. Brak profesorów, budynki szkolne walą się, szkoły mieszczą się w ruinach zamków, w dawnych więzieniach itp.

Podane fakty pozwalają rozumieć nastroje, w jakich odbywały się 11 bm. demonstracje neapolitańskiej młodzieży. W pewnej chwili studenci i uczniowie zostali zaatakowani przez grupy faszystów uzbrojonych w pałki, kastety i, jak się później okazało, petardy z silnymi ładunkami wybuchowymi. Wskutek wybuchu petard rzuconych w tłum 7 osób zostało rannych. Jedna z nich, student liczący 18 lat, jest w ciężkim stanie. W tej sytuacji policja zmuszona była interweniować i zaatakowała grupy faszystowskich terrorystów, aresztując przeszło dwadzieścia osób, wśród nich radnego miejskiego z ramienia MSI, który dowodził całą akcją. Pod presją wielotysięcznego tłumu neapolitańczyków władze zamknęły lokal oddziału neapolitańskiego MSI, po wykryciu tam broni, pałek i materiałów wybuchowych.

Jeszcze tego samego dnia sprawa zajść w Neapolu omawiana była w parlamencie. Odpowiadając na interpelacje poselskie wiceminister spraw wewnętrznych, Gallo ni, zdecydowanie potępił organizacje skrajnej prawicy odpowiedzialne za krwawe zajścia w Neapolu i zapowiedział wszczęcie śledztwa przeciw osobom winnym rozlewu krwi i zakłócenia porządku publicznego. Fakt jest o tyle istotny, że dotychczas prasa burżuazyjna niemal z reguły całkowicie obwiniała za stale powtarzające się zajścia podczas okazji demonstracji — organizacje lewicowe, przede wszystkim komunistów.

Obecnie tego rodzaju propaganda, wywołująca określone skutki przede wszystkim w środowisku drobnomieszczańskim, załamała się. (PAP)

Wypadek kolejowy na stacji Rębusz

W nocy z piątku na sobotę na stacji Rębusz na odcinku Krzyż — Choszczno doszło do poważnego w skutkach wypadku kolejowego.

Jadący z Poznania do Szczecina pociąg towarowy przejechał ustawiony na „stój" semafor wjazdowy stacji Rębusz i uderzył w bok drugiego pociągu towarowego, wjeżdżającego w tym momencie na stację z przeciwnego kierunku. W następstwie zderzenia wykoleiło się 12 wagonów towarowych z obu pociągów. W uszkodzonej lokomotywie pociągu z Poznania poniósł śmierć pomocnik maszynisty Henryk Kaczmarek, ciężko ranny został maszynista Józef Linowiecki — obaj zatrudnieni w Parowozowni Szczecin — Wzgórze Hetmańskie.

Rannego maszynistę przewieziono do szpitala w Kostrzynie.

Na miejsce wypadku udała się komisja DOKP Szczecin — w celu przeprowadzenia dochodzenia.

PAP

Zgon W. Czernyszewa

W Moskwie podano do wiadomości, że 12 listopada br. po długotrwałej chorobie zmarł członek KC KPZR, deputowany do Rady Najwyższej ZSRR, zastępca przewodniczącego Komisji Kontroli Partyjnej przy KC KPZR, Wasilij Czernyszew.

W. Czernyszew posiadał tytuł Bohatera Związku Radzieckiego za zasługi w walce przeciwko faszystowskim okupantom. W latach drugiej wojny światowej był jednym z organizatorów ruchu partyzanckiego na Białorusi. (PAP)

Studenci zakończyli obrady

Wczoraj w Auli Wyższej Szkoły Ekonomicznej odbyły się plenarne obrady Środowiskowej Konferencji Sprawozdawczo-Wyborczej Zrzeszenia Studentów Polskich. Konferencję otworzył przewodniczący Rady Okręgowej ZSP — **T. Kiełczewski.** Powitał on przybyłych gości w osobach: przewodniczącego Prezydium Rady Narodowej Poznania — **J. Kusiaka,** przewodniczącego WKZZ — **J. Mroczka,** kierownika Wydziału Nauki i Oświaty KW PZPR — **J. Wojtaszka,** sekretarza WK FJN — **J. Nemoudrego,** przewodniczącego Kolegium Rektorów prof. dr. **W. Michałkiewicza,** wiceprzewodniczącego Rady Naczelnej ZSP — **E. Mielcarka,** sekretarzy POP PZPR poznańskich uczelni, profesurę, przedstawicieli bratnich organizacji młodzieżowych ZMS, ZMW i ZHP.

Następnie w imieniu władz Wyższej Szkoły Ekonomicznej zebranych powitał i owocnych obrad życzył prorektor WSE — doc. dr **J. Piesny.** Przewodniczący Prezydium RN Poznania — **J. Kusiak** w swoim wystąpieniu podziękował organizacji za dotychczasowy wkład pracy i społeczne zaangażowanie w realizowaniu programu Zrzeszenia.

Następnie zasłużonym działaczom ZSP wręczono Honorowe Odznaki m. Poznania: **J. Napierale, Z. Napierale i A. Olszanowskiemu** oraz Honorowe Odznaki za Zasługi dla Rozwoju Województwa Poznańskiego: **I. Gołębiewskiemu, Giecowi i A. Sienkiewiczowi.** Również wiceprzewodniczący Rady Naczelnej ZSP — E. Mielcarek wręczył w uznaniu zasług za szczególnie cenną współpracę ze Zrzeszeniem Honorowe Odznaki ZSP: J. Kusiakowi, prof. dr. W. Michałkiewiczowi, doc. dr. Z. Morzemu i W. Bogusławskiemu. Z kolei referat programowy przedstawiający plany poznańskiej organizacji ZSP na najbliższą kadencję wygłosił przewodniczący RO ZSP — T. Kiełczewski. W wyniku przeprowadzonych wyborów przewodniczącym Rady Okręgowej ponownie wybrano **T. Kiełczewskiego,** wiceprzewodniczącym do spraw propagandy i informacji również ponownie **I. Gołębiewskiego** i wiceprzewodniczącym do spraw kultury — **Z. Thoeusa.**

Podkreślić należy bardzo sprawną organizację konferencji. Już w dwie godziny po uroczystym otwarciu obrad gotowy był pełny serwis fotograficzny jak i powielony informator SAI, który wręczono delegatom. Wszyscy uczestnicy konferencji otrzymali również wydaną z tej okazji gazetę studencką — jednodniówkę „Spojrzenia", zredagowaną przez członków Klubu Dziennikarzy Studenckich. (map)

Zmarł docent Jan Zaus

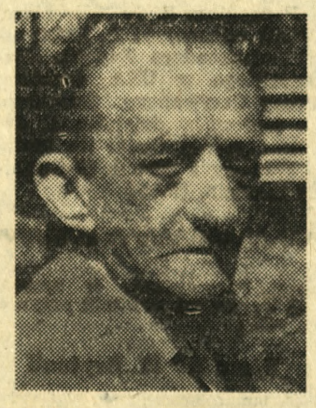

W piątek, 14 bm. zmarł w Poznaniu w wieku lat 80 doc. mgr inż. Jan Zaus. Od prawie 50 lat jego działalność zawodowa i społeczna związana jest z Poznaniem. Tutaj w 1920 r. rozpoczął pracę jako wykładowca w Poznańskiej Państwowej Szkole Budownictwa. On też po raz pierwszy w literaturze polskiej wydał w 1928 r. podręcznik do projektowania konstrukcji żelbetowych pt. „Żelbet".

W kwietniu 1945 r., po kilkuletniej wojennej tułaczce, wraca do Poznania. Obejmuje w nim stanowisko Nadzwyczajnego Komisarza Odbudowy Miast i Wsi w województwie poznańskim i na Ziemi Lubuskiej. Wkrótce zostaje naczelnym dyrektorem Zjednoczenia Przemysłu Materiałów Budowlanych w Poznaniu. Wiele miejsca w jego życiu zajmuje też praca wychowawcza i pedagogiczna w Szkole Inżynierskiej. W 1950 r. przystąpił do organizowania Wieczorowej Szkoły Inżynierskiej, w której był dziekanem Wydziału Budownictwa, a później rektorem.

Od 1958 r., do chwili przejścia na emeryturę w 1960 r. był na stanowisku docenta etatowego przy Katedrze Organizacji i Technologii Robót Budowlanych na Wydziale Budownictwa Lądowego Politechniki Poznańskiej.

Mimo przejścia na emeryturę nadal brał czynny udział w życiu miasta. Do ostatniej chwili swego życia był członkiem Zespołu Orzekającego przy Wojewódzkim Biurze Projektów Budownictwa Wiejskiego. Nadal też piastował funkcję przewodniczącego Społecznego Komitetu Budowy Parku Braterstwa Broni i Przyjaźni Polsko — Radzieckiej na Cytadeli. W poprzednich latach pełnił on rozmaite funkcje społeczne, m. in. w Polskim Związku Inżynierów i Techników Budownictwa, oddziale poznańskim NOT, Towarzystwie Przyjaciół Nauk, Poznańskim Komitecie FJN i TPP-R.

W uznaniu niestrudzonej pracy Jan Zaus otrzymał szereg odznaczeń państwowych, wyróżnień i dyplomów. Niedawno udekorowany został Orderem Sztandaru Pracy II Klasy.

Doc. mgr inż. J. Zaus pozostanie na zawsze w pamięci poznaniaków, jako ten, któremu przez całe długie życie towarzyszyła idea — dobro miasta i jego mieszkańców.

Pogrzeb Zmarłego odbędzie się we wtorek, 18 bm., o godz. 12. Jego ciało spocznie w Alei Zasłużonych na Junikowie. Przed uroczystościami pogrzebowymi trumna ze zwłokami wystawiona będzie od godz. 10 w Politechnice Poznańskiej przy ul. Kórnickiej.

Cześć Jego pamięci!

Start w Helsinkach

Z nadzieją śledzić będzie opinia publiczna rozpoczynające się w poniedziałek, 17 bm., radziecko-amerykańskie rokowania na temat ograniczenia zbrojeń strategicznych. W żmudnym procesie przeciwdziałania wojnie mogą bowiem te właśnie rokowania stanowić przełomowy, decydujący etap.

Na koncie zysków posiadamy już takie porozumienia, jak Układ Moskiewski o częściowym zakazie doświadczeń z bronią jądrową, jak porozumienie o nieumieszczaniu tej broni w przestrzeni kosmicznej, jak traktat o przekształceniu Antarktydy w strefę bezatomową, a wreszcie — układ o nierozpowszechnianiu broni jądrowej w nie posiadających jej jeszcze krajach. Wszystko to są doniosłe porozumienia z dziedziny posunięć częściowych, zmniejszających nieco margines niebezpieczeństwa, ale nie sięgających do samego jądra: do wyścigu zbrojeń. Obecne zaś rozmowy po raz pierwszy dotyczyć mają zahamowania tego wyścigu i to na najgroźniejszym odcinku — strategicznych broni rakietowych.

W zakresie tych broni Stany Zjednoczone, jak stwierdzają amerykańskie koła wojskowe, utraciły posiadaną przedtem przewagę, co świadczy o tym, jak złudne są iluzje o możności trwałego wygrania wyścigu i w tej dziedzinie. Ale w jeszcze większym stopniu przyczyniło się do rokowań przekonanie, że oba supermocarstwa dysponują dziś środkami umożliwiającymi wzajemne zniszczenie niezależnie od tego, kto pierwszy podjąłby atak.

Rokowania w tak trudnej sprawie, niewątpliwie wymagać będą wiele czasu i cierpliwości, a przede wszystkim — dobrej woli. Dlatego też z zaniepokojeniem odnotowują obserwatorzy pewne manewry, podejmowane w przeddzień otwarcia rokowań przez rząd USA, który zwyczajnie wywiódł w pole senacką opozycję, domagającą się zawieszenia prób z wielogłowicowymi rakietami przynajmniej na pierwszy okres rozmów.

Można obawiać się, że mamy tu do czynienia z typowymi dla mentalności pewnych strategów w Waszyngtonie elementami „przetargowymi", które niepokoją amerykańskich przeciwników doświadczeń z rakietami Mirv, gdyż mogą, ich zdaniem, doprowadzić do sytuacji, kiedy za późno będzie aby wycofać tę groźną broń z programów zbrojeniowych. Niewątpliwie, rokowaniom w Helsinkach towarzyszyć będą rozgrywki między „jastrzębimi" i „gołębimi" siłami w Stanach Zjednoczonych, których polaryzację można zaobserwować dość wyraźnie w ostatnim czasie. W interesie rokowań jednak, w interesie bezpieczeństwa całego świata, a więc i w interesie samej Ameryki leży jednak to, aby rokowania przyniosły prawdziwe zahamowanie wyścigu zbrojeń strategicznych i o tym nie powinni zapominać ci, którzy w „równowadze strachu" wciąż jeszcze widzą bożyszcze. (API)

Rezolucja i co dalej?

Czas ucieka. Od chwili rozpoczęcia agresji Izraela wobec arabskich sąsiadów mija prawie dwa i pół roku. Niemal dwa lata dzielą także świat od ważnego wydarzenia, jakim było uchwalenie przez Radę Bezpieczeństwa ONZ rezolucji, precyzującej zasady politycznego rozwiązania konfliktu bliskowschodniego.

Dwa lata to szmat czasu. A jednak nie udało się Organizacji Narodów Zjednoczonych w ciągu tego okresu wcielić w czyn postanowień wspomnianej rezolucji. Niemniej obecna sytuacja na Bliskim Wschodzie różni się pod wieloma względami — i to w sposób istotny — od stanu rzeczy sprzed dwu i pół roku.

Można dzisiaj, z perspektywy upływu czasu, stwierdzić, że Izrael wprawdzie zdołał podporządkować sobie znaczne terytoria arabskie, nie osiągnął jednak programowych celów czerwcowego ataku. Nie udało się — co planowano w sztabach izraelskich i amerykańskich — doprowadzić do załamania postępowych reżimów w Syrii i ZRA, a tym samym nie powiodła się telawiwska próba zmiany układu sił w strefie bliskowschodniej na korzyść imperializmu. Nie osiągnięto także innego celu: poprawienia pozycji nafciarzy amerykańskich w tym rejonie, nie czujących się pewnie pośród świata arabskiego.

Wydarzenia nie potoczyły się według programu, szkicowanego w Tel Awiwie i Waszyngtonie. Przeciwnie, siły postępowe w państwach arabskich umocniły się, konsolidowanie ich trwa; do grupy krajów arabskich, kroczących niekapitalistyczną drogą rozwoju, dołączyła się Libia; arabski ruch narodowo-wyzwoleńczy radykalizuje się i jednoczy, dotyczy to zwłaszcza palestyńskiego ruchu oporu. Siła i znaczenie tego ruchu zdają się wskazywać, iż nie można go już obecnie nie brać pod uwagę przy rozwiązywaniu bliskowschodniego konfliktu.

Nie brak też innych elementów, odróżniających teraźniejszość Bliskiego Wschodu od przeszłości odległej zaledwie o 30 miesięcy. A więc Morze Śródziemne, określane przez Waszyngton od lat chełpliwie „amerykańskim stawem", zmieniło swój charakter; w związku z izraelską agresją przeciwko krajom arabskim Związek Radziecki uznał za konieczne wprowadzić na omawiane wody swoje okręty wojenne. Notuje się wzrost autorytetu ZSRR i krajów socjalistycznych (z wyjątkiem Rumunii) pośród świata arabskiego, a jednocześnie uległy pogłębieniu nastroje antyamerykańskie. Wreszcie nie sposób pominąć znamiennego faktu, że agresywna, zaciekle szowinistyczna polityka Tel Awiwu, spowodowała spadek popularności Izraela (w pewnym stopniu — nawet w Stanach Zjednoczonych). Mimo wysiłków wpływowych kół syjonistycznych, nie szczędzących funduszy na propagandę i urabianie opinii, świat dawno przestał w izraelskich „jastrzębiach" widzieć biblijnego Dawidka, atakowanego przez arabskiego Goliata.

Nie udało się dotychczas wcielić w życie postanowień ważkiej rezolucji Rady Bezpieczeństwa z 22 listopada 1967. Ale — poza wymienionymi elementami, zmieniającymi w dość istotny sposób sytuację na Bliskim Wschodzie — mamy do odnotowania długą serię podróży sondażowych dr. Gunnara Jarringa; desygnowany przez sekretarza generalnego ONZ do pełnienia roli bliskowschodniego mediatora, ambasador szwedzki w Moskwie wielokrotnie odwiedzał Kair, Tel Awiw, Amman, Damaszek i inne stolice. Jego wysiłki były zapewne pomocne dla toku rozmów, podjętych (w kwietniu br.) przez „wielką czwórkę", mających na celu sfinalizowanie wcielenia w czyn rezolucji Rady Bezpieczeństwa z roku 1967.

Rozmowy ZSRR, USA, Wielkiej Brytanii i Francji nie przyniosły, jak do tej pory, widocznych rezultatów, poza wyodrębnieniem z „czwórki" konsultacji dwustronnych, radziecko-amerykańskich. Konsultacje te odbywają się nadal, przy czym nie brak oznak, iż dwa największe mocarstwa dopracowały się w części negocjowanych problemów stanowisk zbliżonych.

Ponadto moskiewska narada partii komunistycznych i robotniczych, obradująca w stolicy ZSRR w czerwcu, przyjęła w sprawie sytuacji na Bliskim Wschodzie specjalne oświadczenie, potępiające izraelską agresję, wzywające do realizacji rezolucji Rady Bezpieczeństwa, apelujące do postępowych sił świata, by wzmogły czynne poparcie dla narodów arabskich.

Izrael zaciekle blokuje możliwości politycznego rozwiązania konfliktu. Awanturnicze poczynania telawiwskiej kliki dyktowane są właśnie nie czym innym, jak obawą przed wprowadzeniem w życie przez Narody Zjednoczone rezolucji sprzed dwu lat. Bezpardonowe, a niejednokrotnie bestialskie akcje izraelskich sił policyjno-wojskowych na terenach zaanektowanych, mają na celu zahamowanie działalności palestyńskiego ruchu oporu. Naturalnie, Izrael nie mógłby sobie pozwolić na ignorowanie uchwał ONZ, na brutalne represje wobec ludności okupowanych terenów, na bezustanne wszczynanie zbrojnych ataków przeciwko arabskim sąsiadom — gdyby nie uzasadnione przeświadczenie o mocnym oparciu w Waszyngtonie oraz o rozległości wpływów światowego syjonizmu.

Zbieżność interesów Tel Awiw — Waszyngton, utrzymuje się; w kołach rządzących USA nadal uważa się Izrael za przyczółek imperializmu na Bliskim Wschodzie, dodajmy: przyczółek z całkiem niebłahą siłą uderzeniową. Armia izraelska liczy od 1967 roku 300 000 ludzi, Tel Awiw wydaje na cele militarne dwa miliony dolarów dziennie. Przeto by zrównoważyć bilans żydowskiego państwa kapitaliści spod znaku Syjonu wpompowują tu co roku nie mniej niż 500 milionów dolarów. Tylko w ciągu niewielu tygodni po rozpętanej przez Izrael wojnie, światowy ruch syjonistyczny zebrał na pomoc dla telawiwskiego państewka 475 milionów dolarów.

Rezolucja Rady Bezpieczeństwa z 22 XI 1967 mówi o konieczności wycofania wojsk agresora z zaanektowanych terenów, po czym sugeruje potrzebę negocjacji pomiędzy zainteresowanymi stronami. Izrael domaga się najpierw rozmów, w których toku gotów byłby omawiać „ewentualne" opuszczenie części zajętych ziem... Wojowniczy premier Golda Meir, ośmieliła się oznajmić, że „Izrael nawet nie spojrzy na plan pokojowy opracowany przez cztery mocarstwa" (!).

Sedno sprawy obecnie w tym, by „wielka czwórka" możliwie szybko (co nie jest łatwe ze względu na poparcie, jakiego USA udzielają Izraelowi) osiągnęła porozumienie w sprawie sposobów wprowadzenia ostatecznie w życie postanowień listopadowej rezolucji Rady Bezpieczeństwa. — Niewykonanie postanowień tej rezolucji — oświadczył niedawno słusznie przedstawiciel ZSRR w ONZ — oznaczałoby w gruncie rzeczy poparcie dla agresji i prowadziłoby do dyskredytacji ONZ.

Postuluje się opracowanie kalendarza wcielania w czyn omawianej rezolucji bliskowschodniej. Byłby to istotny krok na drodze uzdrawiania sytuacji w tej newralgicznej części świata.

WIESŁAW PORZYCKI

Żarówka symbol fortuny

Rozmowy o technice

Mam przyjaciela, który ma przyjaciela, które go przyjacielowi zdarzył się przykry wypadek: oto kupiona przezeń i sprawdzona w sklepie żarówka po wkręceniu do lampy i włączeniu napięcia, rozbłysła — aby potem zgasnąć na zawsze. Ponieważ przyjaciele naszych przyjaciół są naszymi przyjaciółmi, gdy mi o tym fakcie doniesiono, przeżyłem rozczarowanie tak, jak bym to ja sam stracił złotych 6 groszy 30 (czy coś koło tego) i pomyślałem co następuje:

Oto zawodność techniki! Koszt żarówki co prawda niewielki, ale strata moralna nie da się ocenić. Każdy taki fakt podważa zaufanie do ludzkiej wynalazczości i umiejętności. W końcu nie tego się przecież po żarówkach spodziewamy. Jeśli w roku 1883 „Kalendarz Ilustrowany" wydawany przez J. Ungra ostrzegał, że „te malutkie przyrządy nie mogą być trwałe", to wyjaśniał jednocześnie, że „według opinii wynalazcy mogą one służyć przez 1200 godzin".

A przecież żarówka liczyła sobie wówczas nie więcej niż 4 lata! Prace nad nią (jeśli nie brać pod uwagę nieudanych wysiłków niektórych wynalazców) podjął w 1877 r. Tomasz Alva Edison, wraz z gronem swoich współpracowników. Przeprowadzono ponad 1600 rozmaitych doświadczeń, aby znaleźć odpowiedni materiał na żarnik lampy. Postanowiono wreszcie wykorzystać w tym charakterze zwęglony kawałek bawełnianej nitki. Pomysł był prosty, ale jego wykonanie zajęło 36 godzin czasu. Z całej szpulki nici udało się uzyskać tylko jeden od powiednio uformowany i zwęglony kawałek, który jednak złamał się w trakcie umieszczania go w bańce szklanej.

Podobnym niepowodzeniem skończyła się także następna próba. Dopiero za trzecim razem udało się drogocenny kawałek zwęglonej nici umieścić w bańce szklanej, zatopić ją i wypompować z niej powietrze. Gdy włączono prąd, ukazało się światło elektryczne, na które tak długo czekano i któremu tak wiele poświęcono wysiłków (nie mówię tu o ostrym nieprzyjemnym świetle lamp łukowych, które to niezbyt dogodne źródło światła znane było już dawniej). A wszystko to wydarzyło się dokładnie 90 lat temu — w dniu 21 października 1879 roku.

Pierwsza żarówka, która świeciła nieprzerwanie przez 40 godz., zanim zgasła, dała sygnał do wytężonej pracy (jak byśmy dziś powiedzieli) naukowo-badawczej. Bawełna nie była dogodnym materiałem na żarnik; współpracownicy Edisona rozpoczęli zatem prawdziwe polowanie na bardziej ku temu nadające się rośliny, przemierzając w tym celu obie Ameryki, Azję i Polinezję. Zwęglono i użyto do lamp 6 tysięcy próbek najrozmaitszych roślin, aż wreszcie wybrano jako najkorzystniejszy pewien gatunek bambusa z Cejlonu.

Dziś żarówka nie jest jedynym źródłem światła elektrycznego; doczekała się poważnej konkurencji w postaci świetlówek, lamp rtęciowych i innych jeszcze, rozpraszających mroki dróg, ulic, placów i lotnisk. Ale mimo wszystko era żarówki nie przeminęła jeszcze. Stary wynalazek Edisona okazał się niezwykle odporny na niszczące działanie czasu; jeśli nawet zdarzy się komuś, że nowo nabyta żarówka przez chwilę tylko ucieszy go jaskrawym światłem, aby potem pogrążyć go w tym dotkliwszych ciemnościach, to należy w tym upatrywać tylko zmienności fortuny, która zawsze „kołem się toczy".

ELEKTRON

Lekarze – racjonalizatorzy

Przez ergonomię do pracy lżejszej i wydajniejszej

Od najdawniejszych czasów występuje zależność pomiędzy warunkami życia a zdobyczami techniki. Wystarczy przypomnieć odkrycie sposobu krzesania ognia czy... rozbicie jąder atomu. Z chwilą gdy zaczęto tworzyć co raz to lepsze i sprawniejsze maszyny zauważono wyraźny i narastający związek pomiędzy warunkami pracy zależnymi od konstrukcji maszyny a wydajnością człowieka, który ją obsługuje.

Można zaryzykować twierdzenie, że analogicznie jak w sporcie, istnieją pewnego rodzaju bariery wydajności pracy indywidualnej związane z przystosowaniem lub nieprzystosowaniem maszyny do człowieka. Rozwój konstrukcji maszyn lub technologii produkcyjnych jest głównie skierowany na elementy techniczne, w dużo mniejszym stopniu zwraca uwagę na rosnące obciążenia biologiczne.

Myśl konstruktora natrafia dziś niejednokrotnie na barierę biologiczną człowieka, trudną do pokonania. Z tych właśnie względów niezmiernie ważne jest uzyskiwanie przez konstruktora lub technologa wyczerpujących wiadomości o budowie człowieka, jego fizjologii czy możliwości biologicznej adaptacji do techniki.

Dane na ten temat winien dostarczyć głównie przedstawiciel nauk lekarskich, antropolog, biolog. Zagadnieniem wpływu techniki na człowieka pracy zajmuje się nauka zwana ergonomią. W bieżącym roku, w czerwcu odbyło się w Warszawie dwudniowe sympozjum pt. *„Społeczne skutki postępu technicznego"*, a we wrześniu konferencja pt. *„Nauka i praktyka ergonomii"*. Każdemu z uczestników tych spotkań różnych specjalności nasuwał się jeden generalny wniosek: potrzebne są opracowania naukowe wyczerpująco ilustrujące zjawiska wpływu techniki na człowieka oraz tabele określające biologiczne parametry oraz wymiary człowieka, które umożliwią wniesienie poprawek konstrukcyjnych lub technologicznych do aktualnie użytkowanych maszyn i urządzeń (ergonomia korekcyjna), albo też ułatwią najlepsze projektowanie konstrukcji i technologii, a więc takich właśnie maszyn i urządzeń, przy których codzienna praca będzie bezpieczną, wygodną i maksymalnie wydajną (ergonomia koncepcyjna).

Gospodarka nasza znajduje się w fazie przygotowywania planów przyszłościowych, w ramach których uwzględnienie wzrostu wydajności pracy opartej o lepsze przystosowanie maszyny do człowieka lub przez stworzenie mu wygodnych warunków pracy, może i powinno zajmować kluczowe miejsce. Wynika z tego faktu ogromne społeczne i gospodarcze zapotrzebowanie na badania naukowe związane bezpośrednio ze stanowiskiem pracy, ale jednocześnie stawiające sobie za cel pomoc w przeprowadzaniu praktycznych zmian technicznych, przystosowujących maszynę lub narzędzie pracy do potrzeb i warunków biologicznych człowieka. Dużą rolę mają tu do spełnienia antropolog, anatom i fizjolog.

Przykładem ilustrującym wartość gospodarczą tego typu prac badawczych może być praca Z. Szczotkowej — *„Zróżnicowanie morfologiczne mężczyzn pracujących"**) gdzie autorka podkreśla we wnioskach znaczenie i wpływ pracy i ukształtowania stanowiska pracy na wydajność oraz zdrowie pracownika. Jednocześnie jednak wydaje się słusznym polemizowanie z uczestnikami dyskusji opublikowanej w 36 nr. „Kultury" — *„O potrzebie antropologii"*, gdzie jeden z uczestników stwierdził:

„Główna wartość antropologii tkwi nie w jej zastosowaniach przemysłowych, tylko w jej klasycznym nurcie badawczym, w jej funkcjach poznawczych, filozoficznych, ideologicznych".

Wydaje się, że właśnie wykorzystanie przez przemysł wyników badań antropologicznych (np. przez konstruktorów nowych maszyn lub racjonalizatorów usprawniających dotychczas stosowane narzędzia pracy) powinno być głównym celem działania naukowego, bo taka jest społeczna potrzeba.

Potwierdzeniem jest życie ukazujące nam możliwości poprawy stanu BHP w wielu zakładach dokonywanej przez wynalazców i racjonalizatorów. Liczba projektów z dziedziny BHP systematycznie wzrasta. O ile w roku 1966 przyjęto do zastosowania 100 587 projektów wynalazczych (w tym 14 949 dotyczących bhp), o tyle w roku 1968 liczba wniosków wynosiła już 122 544 (w tym 22 975 bhp).

Poruszone wyżej zagadnienie było również przedmiotem dyskusji na ostatnim Plenum Zarządu Głównego ZZPSZ, gdzie referent oraz dyskutanci podkreślili konieczność szerokiego włączenia się naukowców oraz fachowych pracowników służby zdrowia do ruchu racjonalizatorskiego w dziedzinie BHP na terenie wszystkich resortów. W sprawie tej podjęto uchwałę precyzującą kierunki działania ZZPSZ na tym odcinku w najbliższych latach.

Niezmiernie ciekawa byłaby perspektywa szerokiej współpracy pomiędzy naukowcem — (biologiem, lekarzem), a praktykiem z przemysłu (konstruktorem, technologiem), szczególnie wtedy, gdy w oparciu o wyniki i wnioski płynące z przeprowadzonych badań naukowych wystąpiła możliwość zmian technicznych, prowadzących do wzrostu wydajności pracy połączonego ze zmniejszonym wysiłkiem pracownika oraz wygodniejszymi warunkami codziennej pracy. Należy również podkreślić fakt, że każda praca naukowa z zakresu ergonomii, zarówno korekcyjnej jak też i koncepcyjnej nosi znamiona projektu racjonalizatorskiego, BHP-owskiego, prowadząc do zmian technicznych w istniejących lub projektowanych maszynach. O znaczeniu i potrzebie takiej obywatelskiej postawy naukowca czy fachowego pracownika służby zdrowia, może powiedzieć każdy pracownik naszego przemysłu.

dr KRZYSZTOF TUSZYŃSKI

Przewodniczący Komisji Postępu Technicznego i Wynalazczości ZG ZZPSZ

*) „Materiały i Prace Antropologiczne" nr 73 z 1966 r.

JAN WYDERKOWSKI-GRAB

PO WRZEŚNIU BYŁ LIPIEC

Genia spotkała się z „Jędrusiem", dowódcą powiatowego dowództwa Armii Ludowej, który przekazał mi wiadomość, że „Znicz" żąda jednego karabinu i jednego automatu w zamian za jeńców – chłopców z naszej placówki – których wziął do niewoli.

Późnym wieczorem ponownie udałem się do Studzianek, odszukałem „Jędrusia" i „Bolka" – Bolesława Marcinkowskiego. Zastanawiamy się, jak uratować chłopaków. Co do okupu – ta sprawa nie nastręczała żadnego problemu, droższe nam było życie naszych chłopców niż broń, ale czy nie kryje się w tym jakiś podstęp? A co będzie, jeżeli broń przekażemy, a jeńców nie zwolnią? Musimy zaryzykować. Wiedzieliśmy, co czeka chłopaków w razie naszej odmowy. My nie likwidujemy przeciwników politycznych, lecz reakcja, kiedy tylko ma okazję, robi to bez zmrużenia oka.

„Znicz" przyjął ustalone przez nas warunki. Chłopcy wrócili. Dziękowali nam, choć wiedzieli, że innej decyzji nie mogliśmy przecież podjąć.

Od kwietnia począwszy sytuacja na Lubelszczyźnie ulega coraz większym zmianom. Przede wszystkim reakcja znacznie ożywiła swą działalność, kierując jej ostrze nie przeciw okupantowi, a głównie przeciw naszym oddziałom. Wiedzieli, że wiosną – lepiej zorganizowani, większymi siłami – przystąpimy do walki z najeźdźcą. Wiedzieli, że my nie hołdujemy zasadzie „dwu wrogów".

Montując ogólnonarodowy front walki z okupantem ponosiliśmy duże straty, oczywiście znów z rąk zbirów spod NSZ. Zaproszony na rozmowy w celu określenia zasad współpracy, ginie od kuli w plecy dowódca brygady im. Ziemi Lubelskiej „Grzybowski". Wkrótce po nim zostaje bestialsko zamordowany podążający na pomoc rannym partyzantom – „Błyskawica". Rannych jego akcja nie ocaliła, eneszetowcy powyciągali ich z chałup, w których chłopi ukrywali ich i leczyli i bestialsko wymordowali. 22 kwietnia połączone oddziały partyzanckie „Przepiórki", „Cienia" i „Zbyszka" zostały napadnięte przez oddziały NSZ „Znicza", „Cichego" i „Orła", ponosząc straty w zabitych i rannych.

Zdawałoby się, że w miarę zbliżania się frontu należy wzmocnić nacisk na Niemców, by przyczynić się do szybszego wyzwolenia przynajmniej wschodnich terenów Polski. Toteż mordy bratobójcze są dla nas zaskoczeniem. Przypuszczaliśmy dotychczas, że Borów był wypadkiem odosobnionym, wybrykiem jakiegoś fanatycznego watażki burżuazyjnego, że wreszcie, mógł być rezultatem jakiejś wyjątkowej tajemniczej umowy z Niemcami.

Ostatnie morderstwa popełnione na naszych dowódcach postawiły nas w zupełnie innej, niż przypuszczaliśmy, sytuacji. Ataki reakcji narastają w miarę jak wzrastał nasz prestiż wśród społeczeństwa. Bo tymczasem w skład Armii Ludowej wchodzi coraz więcej ugrupowań podziemnych, coraz więcej oddziałów partyzanckich spod innych znaków. Reakcja widzi, że władza, którą chciała zagarnąć po zakończeniu działań wojennych, coraz bardziej wymyka im się z rąk. Stąd ich wściekłość.

Nie mieliśmy monopolu na walkę z Niemcami i wcale go nie pragnęliśmy, lecz nie mogliśmy się zgodzić na monopol innych. Nie narzucaliśmy nikomu swoich przekonań politycznych – łączyliśmy w swych szeregach wszystkich tych, którym droga była wolna Polska, Polska Ludowa. Każdy nasz partyzant wiedział, że powrotu do dawnych, przedwojennych stosunków nie ma i wcale się z tym nie kryliśmy.

Nową sytuację należało przeanalizować, wyciągnąć odpowiednie wnioski i ustalić sposób dalszego postępowania. I znów, jak po Borowie, atmosfera była gorąca. Cierpliwość wielu członków dowództwa i aktywistów wyczerpywała się. Zwołaliśmy więc ogólną naradę.

Głos zabrał „Ali".

KURS KIEROWCÓW

kategorii — samochodowej, motocyklowej, ciągnikowej

ORGANIZUJE

OŚRODEK SZKOLENIA KIEROWCÓW
KLUBU MOTOROWEGO A Z S - POZNAŃ,
ul. Fredry 7, pokój 42, tel. 580-01, wewn. 13
Otwarcie kursu w dniu 18. 11. br. godz. 17.
ul. Fredry 7, pokój 42.
Zapisy przyjmuje sekretariat codziennie od godziny 9 do 17. 13537g

---

PRZEDSIĘBIORSTWO BUDOWNICTWA ROLNICZEGO W PRZEŹMIEROWIE
powiat Poznań

zakupi

MASZYNĘ LICZĄCĄ ELEKTRYCZNĄ
CZTERODZIAŁANIOWĄ
oraz
ARYTMOMETRY — typu Trumfhator.

Oferty pisemne wraz z podaniem ceny, orzeczeniem rzeczoznawcy i dowodu posiadania maszyny prosimy składać pod adresem PBR Przeźmierowo, ul. Budowlanych 1 pow. Poznań. K8512

Pracownicy poszukiwani

Poznańskie Zakłady Przemysłu Muzycznego w Poznaniu, ul. Smolna 13 — zatrudnią zaraz
PALACZA C. O.
Bliższych informacji udzieli Dz. Kadr Zakładów, tel. 710-56 do 58. K8537

Państwowa Wyższa Szkoła Sztuk Plastycznych w Poznaniu, Al. Marcinkowskiego 29 zatrudni natychmiast
— 3 MODELKI.
Szczegóły do omówienia w Dziale Administracyjno-Gospodarczym PWSSP, Al. Marcinkowskiego 29, II piętro. K8450

Zakłady Mechaniczne w Poznaniu zatrudnią
kierownika Wydajni Narzędzi
— INŻYNIERA MECHANIKA na stanowisko z-cy Głównego Konstruktora,
— TECHNIKA MECHANIKA na stanowisko kierownika Wydajni Narzędzi.
Warunki przyjęcia do omówienia na miejscu.
Zgłoszenia kierować pod adresem: Zakłady Mechaniczne w Poznaniu, ul. Dojazd 30, tel. 460-31 wewn. 190. K8522

Miejskie Przedsiębiorstwo Energetyki Cieplnej w Poznaniu zatrudni zaraz:
— KIEROWNIKA DZIAŁU KSIĘGOWOŚCI,
— KIEROWNIKA DZIAŁU EKONOMICZNEGO,
— PALACZY C. O.,
— INSTALATORA C. O. — SPAWACZA acetylen.-elektr. na kotły wysokoprężne,
— INSTALATORÓW C. O. — dyspozytorów dyżurnych pogotowia technicznego.
Warunki pracy i płacy zgodnie z taryfikatorem i układem zbiorowym w przedsięb. gospodarki komunalnej.
Zgłoszenia należy kierować do Sekcji Kadr i Szkolenia MPEC w Poznaniu, ul. Bułgarska 67/85. K8537

Przetargi

Poznańska Fabryka Maszyn i Aparatów Przemysłu Spożywczego „Pofamia" w Poznaniu, ul. Węglinieckа 7/9 ogłasza **PRZETARG** na wykonanie
REMONTU KAPITALNEGO następujących obrabiarek:

1. **Tokarka TUC 50 × 1000 — termin wykonania I kw. 1970 r.**
2. **Tokarka TUC 50 × 1000 — termin wykonania I kw. 1970 r.**
3. **Wiertarka WKA 40 — termin wykonania I kw. 1970 r.**
4. **Tokarka TUC — 50 × 1500 — termin wykonania II kw. 1970 r.**
5. **Tokarka TUC — 40 × 1500 — termin wykonania II kw. 1970 r.**
6. **Wiertarka WKA — 25 — termin wykonania II kw. 1970 r.**
7. **Tokarka TUC — 40 × 1500 — termin wykonania II kw. 1970 r.**
8. **Tokarka TUE — 35 × 600 — termin wykonania III kw. 1970 r.**
9. **Tokarka TPC — 40 × 750 — termin wykonania III kw. 1970 r.**
10. **Frezarka pionowa FYC - 25 — termin wykonania III kw. 1970 r.**
11. **Tokarka rewolwerowa Rh16 — termin wykonania IV kw. 1970 r.**
12. **Tokarka rewolwerowa RV32 — termin wykonania IV kw. 1970 r.**

Otwarcie ofert nastąpi 10 dni po ukazaniu się ogłoszenia „Pofamii" w Poznaniu przy ul. Węglinieckiej 7/9.
W przetargu mogą brać udział przedsiębiorstwa państwowe, spółdzielcze i prywatne.
Zastrzega się prawo swobodnego wyboru oferenta wzgl. unieważnienie przetargu bez podania przyczyn. K8542

Poznańskie Przedsiębiorstwo Remontowo-Montażowe, Poznań 6, Słowackiego 13 zakupi w roku 1969
2 SUMATORY ELEKTRYCZNE.
Przedsiębiorstwo wzywa posiadaczy zbędnych maszyn (również osoby prywatne) do składania ofert z opisem i ceną maszyn do Działu Zaplecza Technicznego PPRM, II ptr., pokój nr 51 — do dnia 22. 11. 1969 r.
Komisyjne rozpatrzenie ofert nastąpi do 29. 11. 69. W następnym dniu oferenci zostaną powiadomieni o wyniku rozpatrzenia ofert. K8508

Wronkowska Fabryka Wyrobów Blaszanych Wronki, ul. Towarowa 3 ogłasza **PRZETARG NIEOGRANICZONY** na usługi
GALWANICZNE — CHROMOWANIA następujących części do kuchenek gazowych:

1.	zawias nakrywy lewy	rys. 01.00.03 —	8.000 szt.
2.	śruba specjalna	rys. 01.00.23 —	16.000 szt.
3.	zawias nakrywy prawy	rys. 01.02.01 —	8.000 szt.
4.	zaczep zawiasu nakrywy	rys. 01.02.02 —	8.000 szt.
5.	oś zaczepu zawiasu nakrywy	rys. 02.00.03 —	8.000 szt.
6.	uchwyt zawiasu nakrywy lewy	rys. 02.00.03 —	8.000 szt.
7.	podzespół uchwytu prawy zawiasu nakrywy	rys. 02.01.00 —	8.000 szt.
8.	pierścień pokrętła	rys. 00.00.01 —	40.000 szt.
9.	pierścień ozdobny Ø 70	rys. 00.00.14 —	24.000 szt.
10.	pierścień ozdobny Ø 55	rys. 00.00.15 —	8.000 szt.
11.	ramię zawiasu	rys. 11.00.02 —	16.000 szt.
12.	uchwyt drzwi	rys. 11.04.01 —	16.000 szt.
13.	wkręt 5 × 8 PN/M-82213		32.000 szt.
14.	nakrętka M-5 PN/M-82144		16.000 szt.
15.	wkręt 52× 12 PN/M-82231		32.000 szt.
16.	wkręt 5 × 12 PN/M-82210		16.000 szt.

Rysunki oraz detale surowe oglądać można w Dziale Zaopatrzenia od 17 XI 1969 r. Termin wykonania grudzień 1969 r.
Oferty zalakowane należy składać w sekretariacie WFWB w terminie do 28 XI 69.
Komisyjne otwarcie przetargu nastąpi dnia 29 XI 1969 r. w WFWB, ul. Towarowa 3 o godz. 10.
W przetargu mogą wziąć udział przedsiębiorstwa państwowe, spółdzielcze i prywatne.
Zastrzega się prawo dowolnego wyboru oferenta lub unieważnienie przetargu bez podania przyczyn. K8514

Przedsiębiorstwo Robót Instalacyjno-Montażowych Budownictwa Rolniczego w Poznaniu, ul. Strzeszyńska 46/50 ogłasza **PRZETARG na zakup**
SUMATORÓW ELEKTRYCZNYCH — nowych marki: „Odhner", „Olivetti" lub „Olympia" — co najmniej 10-miejscowych.
Oferty należy składać w dziale adm.-gosp., pokój nr 26 przedsiębiorstwa.
Otwarcie ofert nastąpi w dniu 27 listopada 1969 r. o godz. 9 w sali konferencyjnej przedsiębiorstwa.
Przedsiębiorstwo zastrzega sobie dowolny wybór oferenta względnie unieważnienie przetargu bez podania przyczyn. K8445

SPROSTOWANIE

W dn. 11 i 14 bm. — w ogłoszeniu **Skwierzyńskiej Fabryki Mebli** dot. przetargu nieograniczonego na wykonanie luster — mylnie podano datę otwarcia ofert, 21. XI. 69, a winno być — **27. XI. 1969 r.**
Za pomyłkę — przepraszamy. K7984

Praca

Murarz potrzebny. Adres wskaże „Prasa" — Grunwaldzka 19 dla 13852g.

Fryzjerka damsko-męska, lub damska, potrzebna. Edwin Grzebyta, Damasławek, ul. Żnińska 1, pow. Wągrowiec, woj. Poznań. 13855g

Doświadczony kierowca, przyjmie pracę na wozie osobowym. Oferty „Prasa", Grunwaldzka 19 dla 13894g.

Potrzebny starszy czeladnik tapicerski oraz uczeń. Poznań, Fredry 3. 13897g

Pomoc domowa potrzebna, chętnie z prowincji. Kościelna 22 m. 2. 13900g

Przyjmę ucznia w zawodzie ślusarskim. Wiadomość: telefon 541-25. 13922g

Gosposia do dwóch osób, na kilka godzin dziennie, potrzebna zaraz. Konieczne referencje. Zgłoszenia pod adresem: Jadwiga Morawska, Chełmońskiego 4 m. 6, od godz. 18—20. 13760g

Ucznia, uczennicę, powyżej 16 lat, przyjmę. Strzedzińska — Introligatornia, Ogrodowa 11. 13776g

Szewc, siodlarz, kaletnik — renciści, potrzebni. Oferty „Prasa", Grunwaldzka 19 dla 13110g.

Modelki — zatrudni artysta-fotografik. Oferty „Prasa", Grunwaldzka 19 dla 13237g.

Palacz c. o. na nocną zmianę, potrzebny. Ogrodnictwo, Plewiska Osiedle ul. Akacjowa 7. 13247g

Tokarza przyjmę na stałe. Warsztat Mechaniczny Poznań, ul. Szczesna 4a (boczna). 13336g

Pracownik ze znajomością ślusarstwa, wtryskarki automatycznej, na dobrych warunkach, potrzebny. Wiadomość: telefon 477-27, godz. 8—9, 20—21. 13319g

Samodzielnego szewca — przyjmę zaraz. Oferty — „Prasa", Grunwaldzka 19 dla 13282g.

Sprzątaczka czysta, uczciwa, 2 × w tygodniu — potrzebna. Swojska 3 — przy Pięknej (Jeżyce). 13519g

Pomoc domowa, 3 razy tygodniowo, po południu — potrzebna. Tel. 723-69. 13524g

Dochodząca pomoc domowa, potrzebna. Czerwonej Armii 47 m. 6. Zgłoszenia: godz. 16—18. 13374g

Potrzebna dochodząca pomoc domowa do trzech osób. Warunki bardzo dobre. Oferty „Prasa" — Grunwaldzka 19 dla 13470g.

Emerytka, wykształcenie średnie, przyjmie pracę nieciężką. Oferty „Prasa", Grunwaldzka 19 dla 13488g.

Ucznia przyjmę. Dobre warunki. Warsztat Mechaniczny, Poznań, Polna 6. 13564g

Potrzebny dochodzący dozorca domu, lub dozorczyni. Stary Rynek 75 m. 3, po godz. 18. 13648g

Czeladnik - tapicer, potrzebny zaraz. Ambroży Kazimierz, Ostrów, ul. Kaliska 30. 13671g

Potrzebna pomoc do dziecka 2½-letniego. Zgłoszenia: Urbaniak, Bema 10 (dawna droga Dębińska), dojście od ul. Marchlewskiego. 13688g

Nauka

Udzielam korepetycji, zakres szkoły podstawowej. Sczanieckiej 3 m. 1, Sokolnicka. 13017g

Profesor matematyki — udzieli lekcji przed i po południu. Szamarzewskiego 16 m. 6. 13674g

Angielskiego, francuskiego, niemieckiego — udzieli lekcji. Szamarzewskiego 16 m. 6. 13675g

Tańców uczę. Poznań — Mickiewicza 27 m. 7a. 12080g

Kupno

Kupię spiesznie, dobrze utrzymaną szafę trzydrzwiową. Oferty „Prasa", Grunwaldzka 19 dla 13917g.

Kupię garaż dla Zastavy. Oferty „Prasa" Grunwaldzka 19 dla 13423g.

Kupię większą ilość desek 25 mm, o długości 1,20 m. Adres: Wicherek: Poznań 7, Głogowska 263c. 13654g

Azbest izolacyjny — kupię. Telefon 622-87. 13658g

Sprzedaż

Wózki dziecięce, ostatnia nowość, głębokie - spacerowe, wzory prawnie zastrzeżone — poleca Wytwórnia, Orzeszkowej 13. 13124g

Sprzedam meble kuchenne, w tym szafę trójdzielną, stolik i pomocnik — biało lakierowane. Oferty „Prasa", Grunwaldzka 19 dla 13884g.

Uwaga hodowcy lisów i norek!

POZNAŃSKIE PRZEDSIĘBIORSTWO OBROTU SUROWCAMI WŁÓKIENNICZYMI I SKÓRZANYMI W POZNANIU
PODAJE DO WIADOMOŚCI, ŻE Z DNIEM 17 XI 1969 R.
rozpoczyna skup zakontraktowanych na sezon 1969/70

SKÓR SUROWYCH LISÓW I NOREK

Punkt Skupu mieści się w Poznaniu, ul. Kórnicka 1
(przy moście Rocha) w pomieszczeniach Klubu Sportowego „Pocztowiec" i czynny będzie **codziennie w godz. od 7—14 a w soboty od 7—12.**
Dojazd tramwajami linii 6, 8, 18.

Hodowcy zobowiązani są przedstawić do sprzedaży zakontraktowane skóry w terminach ustalonych w umowach kontraktacyjnych.

Zgodnie z obowiązującymi przepisami — Poznańskie P/O w tym sezonie zakupować będzie skóry w klasach I do V w każdej długości po cenach uwidocznionych w umowie kontraktacyjnej.

Poznańskie P/O upoważnione jest równocześnie do zakupienia skór lisów i norek w trybie wolnorynkowym w ilości 15 proc. w stosunku do ilości zakontraktowanej.

ZWRACA SIĘ UWAGĘ PT HODOWCÓW NA DOCHOWANIE USTALONYCH TERMINÓW DOSTAWY
K8399

Wózki dziecięce spacerowe, głębokie i leżaczki, najnowsze wzory — poleca Wytwórnia Z. Janke — Dąbrowskiego 88. 13134g

Sprzedam atrakcyjną długą suknię ślubną. Telefon 698-47. 13766g

Sprzedam okazyjnie pianino, w dobrym stanie — wiadomość: w godz. 12—16, tel. 411-106. 13865g

Meble kuchenne sprzedam. Luboń 1, ul. Hibnera 4 m. 1. 13872g

Tapczan - półkę, nowy. Poznań - Winogrady, Pasieka 8 m. 1. 13871g

Magnetofon „Tonette" — sprzedam. Grudzieniec 84 m. 6. 13890g

Błam barany węgierskie, kołnierz wydra, korzystnie sprzedam. Tel. 316-27. 13881g

Sprzedam meble dębowe w bardzo dobrym stanie (pokój stołowy). Telefon 667-02, po godz. 16. 13914g

Futro karakułowe, czarne, nowe, rozmiar 50 — sprzedam. Oferty „Prasa", Grunwaldzka 19 dla 13928g.

Sprzedam tanio nowe futra karakułowe, czarne, prawdziwe i popielate sztuczne. Oferty „Prasa" — Grunwaldzka 19 dla 13938g.

Sprzedam fotel dentystyczny, wiertarkę Rittera. Tel. 670-228. 13940g

Futro, popielate łapki karakułowe, nowe — sprzedam. Telefon 468-63. 13111g

Sprzedam elektryczne organy walizkowe — 3.600 zł. Poliński Iwno, poczta Kostrzyn Wlkp. 13143g

Sprzedam sypialnię czeczotową swarzędzką — stan bardzo dobry. Oferty „Prasa", Grunwaldzka 19 dla 13153g.

Sprzedam szafę 3-drzwiową, 2-drzwiową, biurko, łóżeczko dziecięce. Jarochowskiego 32 m. 6. 13160g

Skóry tchórzy, tanio sprzedam. Metalowa 10 — Górczyn. 13193g

Sprzedam mierzwę, lekki wóz gospodarczy, siewnik i słupki do parkanu. Poznań, Margonińska 17 m. 3, godz. 15—17. 13240g

Skórki norek z własnej hodowli — sprzedaje — telefon 701-72. 13254g

Sprzedam pianino, płyta metalowa, krzyżowe. Kolejowa 7a m. 9, godz. 12—17. 13261g

Buraki pastewne, sprzedam. Poznań, Leonarda 13. 13289g

Sprzedam „Wielką Encyklopedię Powszechną", „Atlas Świata" całość. „Geografia" całość. Oferty „Prasa", Grunwaldzka 19 dla 13326g.

Sprzedam bramę z furtką żelazną. Poznań - Dębiec, ul. Drużynowa 20. 13525g

Pustaki Alfa 12-cegłowe, z możliwością dostawy — poleca Wytwórnia Prefabrykatów Budowlanych, tel. 738-46. 13549g

Sprzedam futro nowe — imitacja karakułów, cena 3.700 zł. Oferty „Prasa" — Grunwaldzka 19 dla 13494g.

Sprzedam kożuch damski na średnią figurę. Tel. 67-17-24. 13485g

Sprzedam dużą palmę Fenix. Tel. 67-17-24. 13484g

Velorex trzykołowy, po kapitalnym remoncie — sprzedam. Napierała, Zaniemyśl, ul. Rączyńskiego 23. 13572g

Sprzedam szynszyle. Luboń 1, Stalingradzka 3a. 13580g

Garaż składany, wózek głęboki — sprzedam. Czechosłowacka 15 m. 7. 13581g

Sprzedam Jawę 175, ul. Staszica 15 m. 14. 13597g

Pianino marki „Blüthner" oraz filodendron — tanio sprzedam. Plac Wielkopolski 7/8 m. 46. 13612g

Sprzedam spawarkę transformatorową 220/380 V. Poznań, Gwardii Ludowej 46. Warsztat. 13616g

Futro nowe, czarne łapki karakułowe — sprzedam. Poznańska 11 m. 4. 13655g

Siatki parkanowe w różnych wymiarach, bramy, furtki, słupki oraz kompletne ogrodzenia sprzedam, z dostawą na miejsce. Wyrób Siatki Parkanowej. Stanisław Przybysławski. Poznań-Szczepankowo, ul. Glebowa 54.

Sprzedam maszynę dziewiarską „Passap" z dostawką. Poznań, ul. Dzierżyńskiego 122, tel. 32-622. 13703g

Sprzedam wannę kąpielową. Tel. 314-34. 13720g

2 maszyny do szycia i krawiecka Singera, tanio sprzedam. Kraszewskiego 13 m. 7. 13711g

Sprzedam pieska, pinczerka rasowego. Garbary 34 m. 5a. 13808g

Owczarek niemiecki 2-miesięczny, po złotych medalistach — championie, sprzedam. Siemiradzkiego 3a m. 4. 13770g

Krzewy róż Polianty i inne, sprzedam. Poznań, tel. 672-873. 13796g

Sprzedam taksometr — „Poltax". Śrem, J. Krasickiego 19, tel. 440. 13798g

Samochody

Kupię samochód Trabant 601, względnie Syrenę 104. Oferty „Prasa" — Grunwaldzka 19 dla 13843g.

Kupię skrzynię biegów (przebiegowa) do samochodu ciężarowego „Renault". Rakowski, Poznań, Prusa 13 m. 10. 13844g

Opel Olimpia na chodzie 10.000,— zł, sprzedam. Ostroroga 23, godz. 16—18. 13848g

Warszawę, 1963 r. produkcji, stan idealny, sprzedam. Poznań, Podolska 13. 13857g

Sprzedam Syrenę 104 — mały przebieg. Szamotulska 37 m. 9. 13858g

„Moskwicz", przedostatni model, stan idealny — sprzedam. Oferty „Prasa", Grunwaldzka 19 dla 13862g.

Sprzedam nową Warszawę. Jawornicka 14. 13891g

Sprzedam samochód „Warszawę" M-20. Poznań — ul. Wspólna 53 m. 6. 13896g

Silnik Zastava 750, po remoncie, z osprzętem — sprzedam. Leszno, telefon 21-92. 13930g

Sprzedam Skodę - Spartak, stan dobry, z radiem — 52.000. Oglądać: ul. Dąbrowskiego 102a — w podwórzu, garaże, od godz. 13—16. 13945g

Sprzedam Syrenę 103 — stan idealny, mały przebieg. Zgłoszenia: Poznań, ul. Augustowska 22 (Osiedle Warszawskie), godz. 18—20, lub w niedzielę. 13949g

Kupię „Syrenę", „Trabanta", może być do remontu. Oferty „Prasa" — Grunwaldzka 19 dla 13112g.

Sprzedam Moskwicza 408. Poznań, ul. Kościelna 21, godz. 10—12, tel. 453-79. 13156g

Sprzedam samochód Warszawę M-20. Poznań, ul. Grochowska 122a m. 9. 13225g

Sprzedam samochód Warszawa 203, po małym przebiegu. Roman Szukała, Międzychód, ul. Poznańska 9. 13246g

Sprzedam „Warszawę" w dobrym stanie. Poznań — Bonin 11a m. 6, od godz. 15—17. 13538g

Sprzedam samochód Renault - Dauphine, z pękniętym wałem korbowym, cena 50.000 zł. Oferty „Prasa". Grunwaldzka 19 dla 13290g.

Sprzedam „Wartburga". Hetmańska 13 m. 7. 13354g

Sprzedam samochód marki „Barkas" osobowy + bagaż. Poznań, Chełmińska 31. 13541g

Sprzedam Warszawę M-20. Poznań, Nowosolska 14, tel. 673-744. 13410g

Sprzedam Syrenę 101 z radiem. Ul. Rynarzewska 7 m. 11, Raszyn. 13414g

Skodę Octavię — sprzedam, 1962 r., cena 63.000,— Poznań, ul. Dębowa 41 m. 2. 13418g

Sprzedam „Zastavę" — przebieg 45.000 km. Stan idealny. Oferty „Prasa" — Grunwaldzka 19 dla 13449g.

Kupię „Warszawę" do remontu. Puszczykowo, ul. Poznańska 65. 13561g

Silnik i skrzynię biegów do samochodu „Zastava" — sprzedam. Tel. 656-42. 13587g

Skodę Octavię — sprzedam. Poznań, Zgoda 16. 13617g

Sprzedam Warszawę 224. Poznań, Za Bramką 4 m. 2. 13645g

Sprzedam Moskwicza 407. Jędrzejewski — Drużyń, poczta Granowo, pow. Nowy Tomyśl. 13649g

Kupię nową Warszawę, lub Moskwicza — premia PKO. Jędrzejewski, Drużyń, poczta Granowo, pow. Nowy Tomyśl. 13650g

Trabant - combi, Syrena, Wartburg — 1000, po małym przebiegu kupię. Oferty „Prasa", Grunwaldzka 19 dla 13708g.

Sprzedam Syrenę 104 z PKO. Oferty „Prasa" Grunwaldzka 19 dla 13716g

Sprzedam Syrenę 104, PKO, Polna 86 m. 5. 13728g

Lokale

Zamienię mieszkanie, centrum Poznania, pokój, kuchnia, łazienka, c. o., na pokój. Oferty „Prasa". Grunwaldzka 19 dla 13680g

Matka z dzieckiem poszukuje pokoju na 4 miesiące. Oferty „Prasa". Grunwaldzka 19 dla 13607g

Zamienię 3-pokojowe mieszkanie z łazienką, I ptr., willowe, Wilda, na dwa oddzielne mieszkania z łazienkami. Poznań, ul. Pamiątkowa 23 m. 4. 13091g

Mieszkanie spółdzielcze, 3 pokoje, komfort, uzupełnione własnym wkładem w Katowicach zamienię na 2 pokoje w Poznaniu, chętnie dzielnica willowa. Oferty „Prasa". Grunwaldzka 19 dla 13660g

Małżeństwo poszukuje mieszkania. Członkowie spółdzielni. Oferty „Prasa", Grunwaldzka 19 dla 13678g.

Pokoju jedno lub dwuosobowego, poszukuję dla pana w dzielnicy Sołacz, lub Winiary. Wiadomość: Al. Wielkopolska 59a. 13827g

---

Poznańskie Przedsiębiorstwo Transportowe Handlu
w Poznaniu, ul. Kazimierza Wielkiego 1
posiada do upłynnienia
CZĘŚCI ZAMIENNE
100 proc. wartości użytkowej do samochodów marki „Star", „Lublin", „Warszawa" i pochodne oraz motocykla „Junak".
Przedsiębiorstwa i osoby prywatne, zainteresowane w powyższym, proszone są o kontaktowanie się z Działem Zaopatrzenia, ul. Ogrodowa 17, w terminie do dnia 30 listopada 1969 r., codziennie od godz. 7 do 15. K8598

Mieszkanie własnościowe, 2-pokojowe, komfortowe z c. o., kupię. Może być w nowym budownictwie. Oferty „Prasa". Grunwaldzka 19 dla 13618g.

Zamienię dwa pokoje z kuchnią, komfort w Jarocinie, na dwa pokoje mniejsze w Poznaniu. Oferty „Prasa". Grunwaldzka 19 dla 13695g.

Panience wynajmę pokój. Stanisława 44 (Winiary). 13722g

Okazja, Gniezno! Komfortowe, 3-pokojowe, 64 m², spółdzielcze spiesznie zamienię na 1 lub 2-pokojowe w Poznaniu, tylko nowe budownictwo. Oferty „Prasa", Grunwaldzka 19 dla 13743g.

Samodzielne, dwupokojowe, łazienka, parter, zamienię na pokój, kuchnia, samodzielne. Oferty „Prasa", Grunwaldzka 19 dla 13086g.

Uczący się członek spółdzielni mieszkaniowej poszukuje pokoju przy kulturalnej rodzinie (chętnie nieumeblowanego). Oferty „Prasa", Grunwaldzka 19 dla 13152g.

Studentka poszukuje pokoju w Poznaniu, blisko tramwaju 16, 15. Oferty Władysław Paszkowski, Szczecinek, Boh. Warszawy 45 m. 3. 13164g

Emerytowana nauczycielka z córką wynajmie w Poznaniu od 1 XII 69 pokój — dzielnica obojętna. Oferty tel. 513-05. 13200g

Pana na pokój przyjmę. Nowowiejskiego 25 m. 21. 13204g

Państwowa Wyższa Szkoła Sztuk Plastycznych w Poznaniu
poszukuje
dla profesora Uczelni 1 POKOJU
najchętniej niedaleko Uczelni.
Oferty należy zgłaszać w Dziale Adm.-Gospodarczym PWSSP Al. Marcinkowskiego 29 II ptr. K8449

Pan samotny poszukuje niekrepującego pokoju z wygodami, telefonem i garażem, pilne. Oferty „Prasa", Grunwaldzka 19 dla 13299g.

Młode małżeństwo, członkowie spółdzielni poszukuje niekrepującego pokoju. Płatne rok z góry. Oferty „Prasa", Grunwaldzka 19 dla 13307g.

Zamienię dwa pokoje, kuchnię, piece, bez łazienki, Wilda, na kawalerkę, najchętniej Winogrady lub USO. Oferty „Prasa", Grunwaldzka 19 dla 13366g.

Poznań - śródmieście — mieszkanie kwaterunkowe, 2 pokoje, kuchnia, wszelkie wygody, telefon, zamienię na stałe lub czasowe w Warszawie, Trójmieście lub w Zakopanem. Oferty „Prasa", Grunwaldzka 19 dla 13516g.

Katowice — mieszkanie spółdzielcze M-3 zamienię na podobne w Poznaniu. Oferty „Prasa". Grunwaldzka 19 dla 13543g

Małżeństwo po studiach, członkowie spółdzielni poszukuje pokoju najchętniej śródmieście lub Junikowo. Oferty „Prasa", Grunwaldzka 19 dla 13402g.

Młode małżeństwo z dzieckiem poszukuje pokoju. Oferty „Prasa". Grunwaldzka 19 dla 13405g

Młode małżeństwo poszukuje pokoju, okres 1 roku, chętnie Dębiec. Oferty „Prasa". Grunwaldzka 19 dla 13417g.

Zamienię dużą kawalerkę w Gdańsku na kawalerkę lub pokój z kuchnią w Poznaniu. Zgłoszenia telefoniczne, Poznań 412-842. 13373g

Pracująca, poszukuje niekrępującego pokoju, najchętniej pustego. Oferty „Prasa", Grunwaldzka 19 dla 13764g.

Zamienię komfortowe samodzielne mieszkanie kwaterunkowe, 2 pokoje z przynależnościami (52 m²), c. o., telefon, nowe budownictwo, śródmieście — na 3 lub 4-pokojowe, samodzielne lub kupię spółdzielcze, własnościowe w centrum lub w pobliżu. Oferty „Prasa", Grunwaldzka 19 dla 13216g.

Zamienię 2 pokoje z kuchnią, łazienką, c. o., kwaterunkowe, łącznie 52 m², samodzielne w nowym budownictwie, II ptr. z telefonem, świetny punkt dla lekarzy lub usługi w centrum Konina na mieszkanie w Poznaniu lub Warszawie. Wiadomość: Krzemińska, Poznań, Osiedle Piastowskie 89 m. 37. 13278g

2 studentom wynajmę pokój. Daleka 21 (Górczyn). 13262g

Lekarskie małżeństwo z dzieckiem poszukuje na okres 2—3 lat 2 pokoi. Częściowa zapłata z góry. Pod Poznaniem niewykluczone. Oferty „Prasa". Grunwaldzka 19 dla 13338g

Pokój z kuchnią lub pokój wyłączony kupię lub wynajmę na terenie miasta, ewentualnie poza miastem przy dobrej komunikacji. Oferty „Prasa", Grunwaldzka 19 dla 13689g.

Pokój z kuchenką, wspólny korytarz i łazienka, zamienię na podobne, samodzielne. Warunki zamiany do uzgodnienia. Oferty „Prasa", Grunwaldzka 19 dla 13570g.

Panom pokój wynajmę. Poznań, Gostyńska 104. 13606g

Pan spokojny, bez nałogów, poszukuje pilnie pokoju, dzielnica Grunwald — Łazarz. Oferty „Prasa", Grunwaldzka 19 dla 13003g.

Panience wynajmę wspólny pokój, blisko tramwaju. Adres wskaże „Prasa", Grunwaldzka 19 dla 13560g.

Wyłączony pokój, kupię lub wydzierżawię. Oferty „Prasa", Grunwaldzka 19 dla 13765g.

Panu, pokój jednoosobowy, wynajmę — Grunwald. Tel. 671-488. 13829g

Pracująca, poszukuje pustego pokoju, najchętniej w domu jednorodzinnym, z centr. ogrzewaniem. Oferty „Prasa", Grunwaldzka 19 dla 13832g.

Zamienię mieszkanie M-3 przy ul. Powstańców Wielkopolskich (narożnik ul. Ratajczaka), na mieszkanie M-4. Oferty „Prasa", Grunwaldzka 19 dla 13773g.

Kupię mieszkanie własnościowe. Oferty: Sosnowa 28 (Dębiec). 13790g

Spokojne, pracujące, bezdzietne małżeństwo, członkowie spółdzielni — poszukuje pokoju na 1—1,5 roku. Telefon 422-21, po 16. 13761g

Mieszkanie przydziałowe, trzyizbowe, 45 m², c. o., śródmieście — zamienię na podobne. Oferty „Prasa". Grunwaldzka 19 dla 13826g.

Zamienię mieszkanie służbowe — dozorstwo, na mieszkanie bez dozorstwa. Dzielnica Jeżyce. Oferty „Prasa" — Grunwaldzka 19 dla 13099g.

Emerytka samotna, kupi pokój niezależny z wygodami w domu wyłączonym. Oferty „Prasa" — Grunwaldzka 19 dla 13100g.

Studenci poszukują pokoju samodzielnego. Oferty „Prasa", Grunwaldzka 19 dla 13909g.

2 panom, wynajmę pokój. Rawicka 104. 13913g

Odstąpię bezdzietnemu małżeństwu, pokój z wygodami, na dłuższy okres. Junikowo, Oleśnicka 8. 13916g

Pan pilnie poszukuje pokoju jednoosobowego. Oferty „Prasa", Grunwaldzka 19 dla 13931g.

„RZEŹBA I STOLARSTWO ARTYSTYCZNE"
SPÓŁDZIELNIA PRACY PRZEMYSŁU ARTYSTYCZNEGO
w POZNANIU, w zakładzie konserwatorsko-pozłotniczym
przy ul. Mickiewicza 3

PRZYJMUJE DO KONSERWACJI I ZŁOCEŃ

ramy, rzeźby, meble i inne podobne sprzęty

o charakterze artystycznym

Prace wykonuje się przy użyciu surowców pochodzących z importu fachowo i po cenach przystępnych.

Informacji udziela biuro spółdzielni przy ul. Dąbrowskiego 78a, tel. 449-72, 403-54 i punkt usługowy renowacji mebli antycznych i artystycznych przy ulicy Nowowiejskiego 17 — telefon 558-15
K8465

Nieruchomości

Z powodu wyjazdu — pilnie sprzedam nieruchomość, w Pniewach, dom mieszkalny, budynki gospodarcze, 1,53 ha ziemi. Hipoteka czysta. Knop, Koziegłowy, Poznańska 7, poczta Poznań 10. 13833g

Parcelę 1.600 m² — sprzedam. Luboń 1, ul. Hibnera 4 m. 1. 13873g

Ogrodzoną działkę budowlaną pow. 1.800 m² w Puszczykowie, ul. Wąska, sprzeda właścicielka. Halina Czyżewska, Gliwice, ul. Moniuszki 16 m. 18. 13745g

Kupię działkę budowlaną Puszczykowo, Puszczykówko, 600 do 1000 m². Podać lokalizacje, uzbrojenie. Wyczerpujące oferty „Prasa", Grunwaldzka 19 dla 13092g.

Sprzedam gospodarstwo rolne 3,5 ha z zabudowaniami, w pow. wolsztyńskim (zelektryfikowane kościół, szkoła, poczta autobusy). Możliwość założenia hodowli względnie ogrodnictwa. Oferty „Prasa", Grunwaldzka 19 dla 13181g.

Sprzedam parcele 500 m² oparkanioną, zadrzewioną, altana, z prawem zabudowy, Jeżyce. Oferty „Prasa", Grunwaldzka 19 dla 13209g.

Kupię parcelę z prawem zabudowy w Poznaniu względnie przy granicy Poznania przy głównej drodze wylotowej. Oferty „Prasa", Grunwaldzka 19 dla 13228g.

Parcele budowlana 1.250 m², ogród, w Lesznie — sprzedam. Informacja: Leszno, Klonowicza 9 m. 1. 13300g

Kupię działkę budowlana Puszczykowo, Puszczykówko, okolice Poznania. Pośrednictwo wykluczone. Oferty „Prasa", Grunwaldzka 19 dla 13302g

Sprzedam gospodarstwo rolne 9,5 ha koło Buku. Józefa Nadolnik, Wilkowo, p-ta Grzebienisko pow. Szamotuły. 13310g

Sprzedam 3-morgowe gospodarstwo przy Wolsztynie. Oferty „Prasa" Grunwaldzka 19 dla 13285g

Sprzedam dom piętrowy, ogród, wjazd warsztat w podwórzu. Wolne mieszkanie, 2 pokoje i kuchnia. Kościan, Plac Sojuszu 7 m. 4. 13521g

3 ha ziemi przy granicy Poznania, komunikacja miejska, sprzedam. Czyrska, Gwardii Ludowej 4 m. 3. 13542g

Sprzedam w granicach Poznania 1,6 ha ogrodu dom, duże zabudowania gospodarcze. — Oferty „Prasa", Grunwaldzka 19 dla 13641g.

Kupię pilnie domek jednorodzinny, wyłączony, wolny w Poznaniu, może być w stanie surowym przy dobrej komunikacji do 350.000 zł. Pośrednictwo wykluczone. Oferty „Prasa", Grunwaldzka 19 dla 13475g.

Domek 40.000 złotych parcela 4.500 m². sprzedam. Krawiec, Poznań, Garbary 53. 13569g

Kupię domek jednorodzinny lub pół domu bliźniaczego, może być stan surowy w dzielnicy Grunwald, Jeżyce. Oferty „Prasa", Grunwaldzka 19 dla 13490g.

Kupię natychmiast mały domek, 2 pokoje, kuchnia ogród, do 20 km od Poznania przy dobrej komunikacji. Adres: Poznań, Świerczewskiego 152d m. 11. Feldmann lub telefon 401-46. 13556g

Kupię dom jednorodzinny również niewykończony, możliwość zamiany mieszkania. Oferty kierować: „Prasa", Grunwaldzka 19 dla 13574g.

Pół domu bliźniaczego przy tramwaju (Grunwald), sprzedam. Oferty „Prasa", Grunwaldzka 19 dla 13586g.

Działkę 0,5 ha przy granicy Poznania, obok przystanku autobusowego — sprzedam. Tel. 527-40. 13646g

5 ha z budynkami, 7,5 ha bez budynków w Poznaniu sprzedam. Oferty „Prasa", Grunwaldzka 19 dla 13673g.

W Śremie działkę budowlaną sprzedam. Oferty „Prasa", Grunwaldzka 19 dla 13661g.

Sprzedam 8 ha sadu owocowego oraz zabudowania gospodarcze, nowe, zelektryfikowane z własnym ujęciem wody i dom piętrowy, nowy z przechowalnią owoców. Całość oparkaniona siatką. Szkoła i przystanek autobusowy na miejscu. Manc, Jastrzębowo, pow. Mogilno. 13670g

Duży, komfortowy dom 1-rodzinny w Poznaniu przy ul. Marszałkowskiej, posiadaczowi większej gotówki sprzeda właściciel. Oferty „Prasa", Poznań, Grunwaldzka 19 dla 13713g

Kupię parcelę w Kiekrzu lub „Michałkowie Osiedle" pod camping. Oferty „Prasa", Grunwaldzka 19 dla 13719g.

Piętro willi, mieszkanie 4-pokojowe (większe), przynależności, sutereny, ogródek, wyłączone — wyodrębnione, Grunwald, blisko tramwaju, sprzedam. W rozliczeniu mogę przyjąć 3-pokojowe mieszkanie wyłączone lub własnościowe. Oferty „Prasa", Grunwaldzka 19 dla 13679g.

Parcele blisko tramwaju sprzedam. Oferty „Prasa" Grunwaldzka 19 dla 13351g.

Zguby

Zgubiono czarną teczkę z ważnymi notatkami. — Zwrot wynagrodzę. Telefon 505-52. 13775g

Czarny piesek pinczerek, 3 bm., zaginął w okolicy Tatrzańskiej. Ostrzega się przed kupnem. Wiadomość: tel. 445-29. 13805g

Różne

Warsztat ślusarsko-precyzyjny — naprawa maszyn do szycia, maszyn dziewiarskich, naprawa oraz przeróbki maszynek do podnoszenia oczek, maszynek do golenia — Poznań, ul. Dzierżyńskiego 122, tel. 32-622. 13702g

Haftuje maszynowo suknie, bluzki, bieliznę pościelową. Grottgera 10 m. 11. 13721g

Garaż ogrzewany oddam. Tel. 716-91. 13734g

Oddam w dzierżawę garaż. Bednarska 3 — Jeżyce. 13780g

Poszukuje lokalu (50 m²), nadającego się na warsztat, w Buku, Opalenicy. Oferty „Prasa" — Grunwaldzka 19 dla 13792g.

Przyjmę zgrzewanie folii. Oferty „Prasa", Grunwaldzka 19 dla 13804g.

Poszukuję garażu murowanego, najchętniej w willi, dzielnica Sołacz. Winogrady, Jeżyce. Oferty „Prasa", Grunwaldzka 19 dla 13838g.

Matrymonialne

Kawaler lat 37, wykształcony, dobrej prezencji, bez nałogów, mieszkanie pozna zgrabną panią, minimum średnie wykształcenie. Panie spoza Poznania mile widziane. Cel matrymonialny. Oferty „Prasa", Grunwaldzka 19 dla 13195g.

Wdowa po 50, dobrej prezencji, materialnie niezależna, posiadająca zawód, mieszkanie, pozna pana dobrego charakteru do lat 60. Oferty „Prasa" Grunwaldzka 19 dla 13619g

OBWIESZCZENIE
„MOTOZBYT" — PRZEDSIĘBIORSTWO PAŃSTWOWE

Poznań - Antoninek, ul. Gorysława 9

ZAWIADAMIA,

że w dniu 28. 11. 1969 r. o godz. 9 w lokalu „Motozbyt" PP przy ul. Gorysława 9 odbędzie się:

I LICYTACJA

następujących samochodów używanych:

marka	nr silnika	nr podwozia	cena wywoł.
1. Warszawa M-20	2/60 TOS	71274	45.652,— zł
2. Warszawa M-20	20-181655	107004	39.130,— zł
3. Warszawa M-21	21-000268	128610	52.174,— zł
4. Żuk A-03	121445	4258	34.239,— zł
5. Warszawa-Pick-up	20-012925	076009	35.869,— zł
6. Warszawa M-20	20-214462	108893	32.609,— zł
7. Warszawa 204	251053	154540	45.652,— zł
8. Warszawa M-20	20-148217	119487	65.217,— zł
9. Nysa M-59	N-01-0935	06764	49.647,— zł
10. Warszawa M-20	52861	118700	32.609,— zł
11. Nysa N-58	61510	3054	35.462,— zł
12. Warszawa Combi	183413	112418	34.783,— zł
13. Nysa N-59	215637	4448	35.462,— zł
14. Volkswagen VW-2-22	12206299	282922	16.304,— zł

O kupno w drodze licytacji publicznej mogą się ubiegać osoby prywatne, które uiszczą wpłatę w wysokości 20 proc. ceny wywoławczej tytułem rękojmi w kasie „Motozbyt" PP Poznań-Antoninek, ul. Gorysława 9, najpóźniej w przeddzień licytacji do godz. 12. Przy wpłacie należy podać markę i nr silnika samochodu. Klient biorący udział w licytacji kilku samochodów zobowiązany jest wpłacić rękojmię na każdy samochód. Samochód wymieniony w poz. 7 można oglądać w Pozn. Zakładach Rem.-Budowlanych Przem. Ceramiki Budowlanej Poznań, ul. Polna 15. Pozostałe samochody można oglądać w „Motozbyt" PP Poznań-Antoninek, ul. Gorysława 9 (mag. pojazdów używanych) do dnia 27. 11. 1969, z wyjątkiem niedziel i świąt od godz. 10 do godz. 13.

K8505

Poprawa warunków socjalnych w gnieźnieńskich przedsiębiorstwach

Realizacja ustalonego w 1967 roku programu poprawy warunków socjalnych w gnieźnieńskich zakładach pracy była ostatnio analizowana na wspólnym posiedzeniu Prezydium Powiatowej i Miejskiej Rady Narodowej w Gnieźnie, z udziałem Powiatowej Komisji Związków Zawodowych.

Komisja ta przeprowadziła kontrolę wykonania programu w wybranych przedsiębiorstwach. Wyniki wykazują, że programy zakładowe są w zasadzie realizowane prawidłowo. Wnioski z kontroli społecznych komisji rozpatrywane są przez rady zakładowe i samorząd robotniczy i przyjmowane jako uchwały do realizacji przez kierownictwa zakładów pracy.

W zakresie organizacji wypoczynku po pracy program zakładał dalszą rozbudowę istniejących ośrodków i urządzeń sportowo-rekreacyjnych. Tu napotyka się jednak na trudności. W ośrodku wypoczynkowym w Skorzęcinie brak jest terenu dla miejscowych zakładów pracy. Należy zatem zainteresować się lokalizacją ośrodków wypoczynkowych w innych miejscowościach powiatu — w Powidzu, Głęboczku czy Borzątewie.

Dużą rolę w zakresie wypoczynku po pracy odgrywają pracownicze ogródki działkowe. Oddane do zagospodarowania tereny przy drodze do Skiereszewa nie zaspokoiły jednak w pełni potrzeb. Oczekuje na zagospodarowanie teren pod ogródki przy Kustodii.

Mimo znacznego wzrostu liczby oddanych do użytku nowych mieszkań program na tym odcinku nie będzie w pełni zrealizowany i nie zaspokoi wszystkich potrzeb. Znacznie lepiej przedstawia się sprawa budownictwa mieszkaniowego i socjalnego w PGR, których nakłady inwestycyjne na te cele wzrosły z 3 mln. w 1966 do ponad 19 mln. w 1970.

W zakresie ochrony zdrowia nie została dotychczas zorganizowana obwodowa przychodnia przemysłowa, z powodu braku odpowiednich pomieszczeń.

Rok 1970 jest ostatnim w realizacji ustalonego programu. Dlatego też zobowiązano wszystkie zainteresowane zakłady pracy do zabezpieczenia środków na pełne wykonanie ustalonych zadań. (zk)

Kronika Poznańska

● Z okazji trwających obecnie Dni Kultury Bułgarskiej przygotowano w Poznaniu wiele interesujących imprez, zapoznających społeczeństwo z dorobkiem bratniego narodu. M. in. wystawę kolorowej fotografii, wystawę grafik artysty-plastyka, Wasila Iwanowa, koncert poświęcony 25-leciu Bułgarskiej Republiki Ludowej oraz pokaz wybranych dzieł kinematografii tego kraju.

● Pod hasłem „Nie ma dla nas sprawy droższej niż Polska Ludowa" obradowała w Poznaniu XVI Konferencja sprawozdawczo-wyborcza Rady Okręgowej Zrzeszenia Studentów Polskich. Podsumowała ona minioną 2-letnią kadencję RO ZSP oraz wytyczyła zadania na najbliższe dwa lata.

● Wszystko wskazuje na to, że plany tegoroczne przy dalszej budowie Centrum nie zostaną zrealizowane. Teren pod dalszą zabudowę wprawdzie oczyszczono, ale tempo kolejnych robót jest bardzo powolne.

● Z okazji zbliżającej się setnej rocznicy urodzin Włodzimierza Lenina Zrzeszenie Studentów Polskich organizuje na wszystkich poznańskich wyższych uczelniach konkurs pod nazwą „Kraj Rad — Kraj Lenina". Zwycięska drużyna wyjedzie na wycieczkę do Związku Radzieckiego oraz weźmie udział w ogólnopolskim turnieju we Wrocławiu.

● W tym roku tradycyjne marcińskie rogale cieszyły się niebywałym powodzeniem. Poznańskie pracownie cukiernicze napiekły ich 42,5 tony, czyli o 7 ton więcej niż w roku ubiegłym. Poznaniacy wszystko zjedli.

● Celem nawiązania współpracy z Muzeum Historii Ruchu Robotniczego przybyli do Poznania pracownicy naukowi berlińskiego muzeum historii Niemiec. Przedstawiciele obu muzeów przygotują też wspólną wystawę z okazji setnej rocznicy urodzin Róży Luksemburg i Karola Liebknechta. (zd)

W rocznicę Rewolucji w Bukowcu

Spotkanie młodzieży z ludźmi pamiętającymi „tamte dni"

W miniony czwartek młodzież zrzeszona w szeregach Związku Młodzieży Wiejskiej w Bukowcu, w pow. nowotomyskim, zorganizowała z okazji 52 rocznicy Rewolucji Październikowej piękną wieczornicę, na którą zaprosiła ludzi pamiętających tamte dni. Byli to Andrzej Drąg — naoczny świadek październikowych wydarzeń, przebywający wówczas w Rosji, Ignacy Buda — powstaniec wielkopolski oraz Bronisława Sołtysiak — wdowa po powstańcu. W uroczystości wzięli również udział przedstawiciele miejscowych władz partyjnych i administracyjnych, Zarządu Powiatowego ZMW w Nowym Tomyślu.

Zaproszeni goście opowiedzieli zebranym o owych burzliwych wydarzeniach historycznych, które odbiły się głośnym echem na świecie oraz nawiązali do przemian jakie nastąpiły w naszym kraju.

Wieczornicę zakończył program artystyczny o tematyce rewolucyjnej w wykonaniu dziewcząt z sąsiedniego koła ZMW w Sątopach i dzieci z miejscowej szkoły podstawowej. (z)

Rok Leninowski w Pniewach

Z okazji obchodów 25-lecia PRL i 100 rocznicy urodzin Lenina, Komitet Rodzicielski wraz z Komitetem Opiekuńczym Liceum Ogólnokształcącego w Pniewach organizuje dziś spotkanie z rodzicami, przedstawicielami zakładów pracy i instytucji. Odbędzie się inauguracja „Roku Leninowskiego" gdzie zostaną wygłoszone referaty: kształtowanie postaw młodzieży i udział w tym rodziców, Lenin i Polska oraz inne.

Na zakończenie odbędzie się program artystyczny na który złożą się recytacje, śpiewy i tańce w wykonaniu młodzieży LO w Pniewach. (mr)

echa naszych publikacji

Już się palą

W odpowiedzi na notatkę pt. **„Czemu zgasły"**, dotyczącą braku oświetlenia w miejscowości Grzybowice, pow. Wągrowiec, a która ukazała się w „GW" w dniu 19 ub. m. Zakład Energetyczny Poznań — Teren przysłał następujące wyjaśnienie:

„...Przyczyną braku oświetlenia był uszkodzony przekaźnik zmierzchowy, przeznaczony do zapalania i gaszenia lamp. Uszkodzenie to zostało usunięte 25. 10. br".

W dniu 14 listopada 1969 r. zmarł

doc. mgr inż. JAN ZAUS

emerytowany docent Politechniki Poznańskiej, organizator i długoletni kierownik Katedry Organizacji i Technologii Robót Budowlanych, były rektor Wieczorowej Szkoły Inżynierskiej w Poznaniu, były prorektor Politechniki Poznańskiej, były dziekan Wydziału Budownictwa Wieczorowej Szkoły Inżynierskiej w Poznaniu, były radny Rady Narodowej m. Poznania i przewodniczący Komisji Budownictwa, członek: Wydziału Nauk Technicznych Poznańskiego Towarzystwa Przyjaciół Nauk, Polskiego Związku Inżynierów i Techników Budownictwa, laureat Nagrody Ministra Budownictwa, odznaczony: Orderem Sztandaru Pracy II klasy, dwukrotnie Krzyżem Kawalerskim Orderu Odrodzenia Polski, dwukrotnie Złotym Krzyżem Zasługi, Medalem 10-lecia Polski Ludowej, Odznaką 1000-lecia Państwa Polskiego, Złota Odznaka Honorowa Polskiego Związku Inżynierów i Techników Budownictwa, Złota Odznaka Honorowa m. Poznania, Złota Odznaka Honorowa Naczelnej Organizacji Technicznej.

W Zmarłym straciliśmy drogiego kolegę, serdecznego przyjaciela i wychowawcę licznych zastępów inżynierów budownictwa.

Cześć Jego pamięci!

Pożegnanie Zmarłego odbędzie się w gmachu Wydziału Budownictwa Lądowego Politechniki Poznańskiej, ul. Kórnicka (wtorek), dnia 18 listopada 1969 r. o godz. 10, pogrzeb zaś, o godz. 12 w Alei Zasłużonych na cmentarzu na Junikowie.

REKTOR I SENAT POLITECHNIKI POZNAŃSKIEJ
DZIEKAN I RADA WYDZIAŁU BUDOWNICTWA LĄDOWEGO P. P.
KOMITET UCZELNIANY PZPR
RADA ZAKŁADOWA ZNP

K8581

Dnia 14 listopada 1969 r. zmarł w wieku 80 lat, długoletni pracownik naszego Biura, nieodżałowanej pamięci

doc. mgr inż. JAN ZAUS

były rektor Wieczorowej Szkoły Inżynierskiej w Poznaniu, odznaczony Orderem Sztandaru Pracy II Klasy, Krzyżem Kawalerskim, Złotym Krzyżem Zasługi, Medalem 10-lecia, Odznaką 1000-lecia, Złotą Odznaką Honorową m. Poznania, Złotą Odznaką Honorową NOT oraz Złotą Odznaką Honorową PZITB.

W Zmarłym straciliśmy cenionego pracownika, serdecznego przyjaciela i opiekuna wykształconej i wychowanej przez Niego kadry inżynierów.

Zmarły do końca życia był aktywną postacią w pracach zawodowych i społecznych. Był wzorem cnót obywatelskich i takim pozostanie w naszej pamięci.

Rodzinie Zmarłego
składamy tą drogą
WYRAZY GŁĘBOKIEGO ŻALU
I SERDECZNEGO WSPÓŁCZUCIA

RADA ZAKŁADOWA — POP PZPR
Dyrekcja
Wojewódzkiego Biura Projektów Budownictwa Wiejskiego w Poznaniu
oraz STOWARZYSZENIE NAUKOWO-TECHNICZNE przy WBPBW w Poznaniu.

K8576

W dniu 13 listopada 1969 r. zmarł tragicznie, najukochańszy i nigdy niezapomniany mąż, ojciec, teść i dziadek, śp.

JAN SZYŁO

Pogrzeb odbędzie się w poniedziałek, dnia 17 bm. o godz. 12 na cmentarzu Miłostowo — Główna.

W smutku pogrążona
RODZINA

Poznań, ul. Mścibora 51. 13929g

Dnia 14 listopada 1969 r. zmarł

doc. mgr inż. JAN ZAUS

wieloletni doradca i konsultant techniczny naszego Przedsiębiorstwa.
Wielki przyjaciel i wychowawca naszej załogi.

Postać wybitnego budowniczego będzie zawsze dla nas przykładem.

DYREKCJA I ZAŁOGA
Poznańskiego Przedsiębiorstwa Budowlanego Przemysłu Lekkiego Poznań, ul. Krauthofera 10.

K8578

Dnia 12 listopada 1969 r. zginął śmiercią tragiczną nasz nieodżałowany kolega i sumienny pracownik

ADAM GRZEŚKOWIAK

WYRAZY GŁĘBOKIEGO WSPÓŁCZUCIA

Rodzinie
składa
KOMENDA I RADA ZAKŁADOWA przy CSSK

Pogrzeb odbędzie się dnia 17 bm. o godz. 13 na cmentarzu na Miłostowie. 13942g

✝ Dnia 14 listopada 1969 r. zmarł po długich cierpieniach, przeżywszy lat 72, śp.

KAZIMIERZ GRZESIAK

o czym wszystkich bliskich i znajomych zawiadamia w głębokim smutku pogrążona

RODZINA

Pogrzeb odbędzie się w poniedziałek, dnia 17 bm. o godz. 12 na cmentarzu w Wirach k. Poznania. 13955g

W dniu 14 listopada 1969 r. zakończył po ciężkich cierpieniach swoje pracowite życie, przeżywszy lat 80, nasz kochany, mąż, ojciec i teść

doc. mgr inż. JAN ZAUS

odznaczony Orderem Sztandaru Pracy II Klasy, Krzyżem Kawalerskim Orderu Odrodzenia Polski, Złotym Krzyżem Zasługi.

Pogrzeb odbędzie się we wtorek, dnia 18 bm. o godz. 12 na cmentarzu junikowskim.

O bolesnej stracie zawiadamiają
ŻONA, SYN I SYNOWA

Poznań, ul. Ogrodowa 11 m. 4. 13962g

✝ Z głębokim żalem zawiadamiamy, że dnia 14 listopada 1969 r. zasnęła w Panu, po krótkich a ciężkich cierpieniach, nasza najukochańsza, nigdy niezapomniana, troskliwa matula, teściowa, babunia, prababunia, lat 78

HELENA JÓŹWIAK

z domu BRODA

Eksportacja zwłok i msza św., dnia 17 bm. o godz. 10 w kościele parafialnym na Osiedlu Warszawskim. Pogrzeb odbędzie się tego samego dnia o godz. 14.45 na cmentarzu junikowskim.

W smutku pogrążone
DZIECI I RODZINA

Poznań, Witkowska 19.
23 Lutego 9, Drawsko. 13944g

✝ Dnia 13 listopada 1969 r. zasnęła w Bogu przeżywszy 86 lat, nasza droga matka, teściowa i babcia, śp.

JÓZEFA KERBER

Pogrzeb odbędzie się w Śremie w niedziele, 16 listopada 1969 r. o godz. 14 z domu żałoby przy ul. Zachodniej 1.

W smutku pogrążeni
SYNOWIE Z RODZINAMI

Śrem — Poznań. 13936g

Dnia 14 listopada 1969 roku zmarł

prof. JAN ZAUS

członek Prezydium Poznańskiego Komitetu Frontu Jedności Narodu, długoletni radny Rady Narodowej m. Poznania, były przewodniczący Komisji Budownictwa tejże Rady, odznaczony Orderem Sztandaru Pracy II Klasy, Krzyżem Kawalerskim Orderu Odrodzenia Polski, Złotym Krzyżem Zasługi, Medalem Dziesięciolecia PRL, Odznaką Tysiąclecia Państwa Polskiego oraz Odznaką Honorową miasta Poznania.

W Zmarłym Poznański Komitet Frontu Jedności Narodu stracił ofiarnego i oddanego dla miasta Poznania działacza społecznego.

Cześć Jego pamięci!

POZNAŃSKI KOMITET FRONTU JEDNOŚCI NARODU

13981g

✝ Dnia 14 listopada 1969 r. odszedł od nas na zawsze nasz najukochańszy ojciec, teść i dziadek, przeżywszy lat 77

STANISŁAW MYSZKOWIAK

powstaniec wielkopolski, odznaczony Wielkopolskim Krzyżem Powstańczym.

Pogrzeb odbędzie się w poniedziałek, dnia 17 bm. o godz. 15 na cmentarzu na Starołęce.

W smutku pogrążone
DZIECI I RODZINA

Poznań, ul. Forteczna 49. 13937g

✝ W dniu 13 listopada 1969 r. zmarła w wieku lat 90, opatrzona Sakramentami św., nasza najdroższa matka, teściowa i babcia, śp.

MAŁGORZATA ŚCISŁOWSKA

z domu KOLTERMANN

Pogrzeb odbędzie się w poniedziałek, dnia 17 bm. o godz. 10.30 na cmentarzu junikowskim.

W ciężkim smutku pogrążona
RODZINA

13893g

GŁOS WIELKOPOLSKI
POZNAŃ Grunwaldzka 19

Redaguje Kolegium: **Marian Flejsierowicz** (sekretarz redakcji), **Tadeusz Kaczmarek, Zbigniew Mika, Wiesław Porzycki** (zastępca redaktora naczelnego), **Mieczysław Skapski, Zbigniew Szumowski, Lesław Tokarski** (redaktor naczelny). Telefony: 611-21 łączy wszystkie działy: sekretariat redakcji 657-76 w godz. od 8.30—17, redaktor naczelny 657-76, zastępca red. naczelnego 657-18 sekretarz redakcji 648-85 dział łączności z czytelnikami — informacje dla czytelników 657-18 dział miejski 659-39 redakcja nocna 430-73 i 453-31. — Wydawca: Poznańskie Wydawnictwo Prasowe RSW „Prasa": Biuro Ogłoszeń, Poznań, ul. Grunwaldzka 19, telefon: 452-89 i 611-21. Za treść i terminowy druk ogłoszeń redakcja nie odpowiada. Wpłaty na prenumeratę kwartalną, półroczną i roczną przyjmują placówki Poczty i Ruchu". Druk: Poznańskie Zakłady Graf. im. M. Kasprzaka, Poznań, Zwierzyniecka 3. Redakcja nie zwraca nie zamówionych rękopisów. G-4

Piłka nożna nadal na pierwszym planie

Po emocjonującym pojedynku piłkarzy Polski i Bułgarii oraz po sukcesach Górnika i Legii w rozgrywkach pucharowych niedziela przynosi kolejną porcję spotkań piłkarskich. Upojeni sukcesami międzynarodowymi prawie zapomnieliśmy o naszej krajowej lidze i o 1/16 rozgrywek tegorocznego Pucharu Polski.

Ekstraklasa ma wprawdzie oficjalną przerwę w mistrzostwach ze względu na mecze PP, niemniej 16 bm. odbędą się dwa spotkania mistrzowskie — w Bytomiu miejscowa Polonia przyjmuje Legię (g. 11.30), a w Rzeszowie Stal gościć będzie zabrskiego Górnika. Przy okazji przypominamy, że w czwartek rozegrany został trzeci przełożony mecz pomiędzy Ruchem Chorzów a Katowicami (3:0).

W związku z tym w niedzielę nie odbędą się mecze 1/16 PP pomiędzy Budowlanymi Bydgoszcz a Legią (przełożone na 20 bm.), Unią Racibórz a Polonią Bytom (na 22 bm.), Siemianowiczanką a Górnikiem Zabrze (na 30 bm.) i Górnikiem Radlin a Ruchem Chorzów (na 3 lub 4 XII).

W Poznaniu odbędą się dwa mecze Pucharu Polski (Olimpia — Zagłębie Wałbrzych i Warta — Zawisza Bydgoszcz) oraz dwa mecze ligi międzywojewódzkiej. Lech spotka się z Bałtykiem Gdynia a Polonia ze swoją imienniczką z Gdańska. Calisia przyjmuje Polonię Bydgoszcz, z którą niełatwo będzie jej wygrać. (ck)

Transmisja telewizyjna przyczyną konfliktu

Przeprowadzona w środę transmisja telewizyjna z meczu o Klubowy Puchar Europy, Legia — St. Etienne stała się przyczyną ostrego konfliktu między francuską federacją piłkarską a telewizją francuską (ORTF). Kibice francuscy mieli okazję oglądać bezpośrednią transmisję z pierwszej połowy spotkania o godz. 19.00, a relację z drugiej części meczu odtworzono z magnetowidu o godz. 22.55. Bezpośrednią przyczyną konfliktu było nadanie relacji z pierwszej połowy wbrew protestowi francuskich władz piłkarskich. Nie wyraziły one zgody na transmisję o tej godzinie, ponieważ o godz. 20 rozpoczynał się w Marsylii mecz o Puchar Zdobywców Pucharów, Olympique — Dinamo Zagrzeb. Niezwykła popularność jedenastki St. Etienne sprawiła, że wielu kibiców pozostało w domu, co nie korzystnie odbiło się na frekwencji widzów na trybunach w Marsylii.

Francuska federacja piłkarska (FFF) oskarżyła telewizję o pogwałcenie przepisów europejskiej unii piłkarskiej (UEFA) i europejskiej unii radiowej, a także umów, zawartych z władzami piłkarstwa francuskiego. Działacze francuscy wysłali oficjalne protesty do UEFA, a także do Polskiego Związku Piłki Nożnej, utrzymując, że ten ostatni nie powinien wyrazić zgody na bezpośrednią transmisję bez zasięgnięcia opinii francuskiej federacji. Jednocześnie, FFF zakazała do dnia najbliższego posiedzenia rady federacji, tj. 22 bm., przeprowadzania jakichkolwiek transmisji przez ORTF ze spotkań piłkarskich.

Karl-Marx-Stadt

Dobra postawa polskich łyżwiarzy

W dalszym ciągu międzynarodowych zawodów w łyżwiarstwie figurowym „O błękitne ostrze" w Karl-Marx-Stadt w programach obowiązkowych wystąpiły pary taneczne i sportowe.

W tańcach na lodzie prowadzenie objęli zdecydowanie brązowi medaliści ostatnich mistrzostw Europy, Ludmiła Pachomowa i Aleksander Gorszkow (ZSRR) — 52,7 pkt. Na 4 pozycji znajdują się mistrzowie Polski, Teresa Weyna i Piotr Bojańczyk — 44,5 pkt. Druga polska para, Ewa Kołodziej — Tadeusz Góra zajmuje 8 miejsce — 40,7 pkt.

W konkurencji par sportowych po jeździe obowiązkowej prowadzą Ludmiła Smirnowa i Andrej Surajkin (ZSRR) — 10,66 pkt, przed parami NRD: Gross — Kagelmann — 10,42 pkt i von Brueck — Mirmsecker — 9,66 pkt. Polacy — Grażyna Osmańska i Adam Brodecki zajmują 6 miejsce z notą 8,94 pkt. (o-za)

Dzisiaj dwie transmisje telewizyjne

Kibiców sportowych czekają dzisiaj dwie transmisje telewizyjne. Pierwsza przeprowadzona zostanie o godz. 12.25 z międzypaństwowego meczu piłki wodnej Polska — Szwecja, a druga o godz. 17.30 z bardzo interesującego spotkania I ligi koszykówki mężczyzn Legia — Śląsk Wrocław (II połowa). (ck)

NRD — POLSKA 11:7

W międzypaństwowym meczu piłki ręcznej juniorek reprezentacja NRD pokonała Polskę 11:7 (7:1).

PIŁKA NOŻNA

W międzypaństwowym meczu piłkarskim reprezentacja Gwatemali przegrała z Norwegią 1:3.

POGROM

Pięściarska reprezentacja Anglii rozgromiła w meczu międzypaństwowym CSRS 20:0.

sport • sport • sport

„Dwudziestka" halą sportową

Może nie tylko do lutego?

Burzliwe było spotkanie przedstawicieli poznańskich klubów i związków sportowych, na którym dokonywano rozdziału godzin treningów w adaptowanej na cele sportowe ogromnej hali MTP. Ożywiona dyskusja kilkudziesięciu działaczy z przedstawicielami wojewódzkich władz sportowych oraz „walka" o możność trenowania w tej hali najlepiej świadczyły o palącej potrzebie posiadania przez miasto takiego obiektu dla celów sportu.

O wydzierżawieniu przez zarząd Międzynarodowych Targów Poznańskich hali nr 20 i o jej adaptacji przez POSTiW informowaliśmy Czytelników „Głosu" już na początku października, kiedy to po latach „dogadywania się" podjęto wreszcie tę ważną decyzję. Pierwsi sportowcy podjęli już treningi przed kilkoma dniami. Z faktu sfinalizowania długotrwałych rozmów należy się cieszyć. Szkoda tylko, że hala została odstąpiona jedynie na okres 3 miesięcy, gdyż 15 lutego mają się rozpocząć przygotowania do Wiosennych Targów Krajowych. W tak krótkim czasie żaden ze związków czy też klubów sportowych nie może realizować poważnych planów szkoleniowych. Nie mówiąc już o tym, że np. ligowe zespoły koszykówki nie zgodziły się na podjęcie treningów i rozgrywanie spotkań w tych doskonałych niemal warunkach, gdyż przed zakończeniem cyklu rozgrywek sportowcy będą musieli halę opuścić.

Gdyby istniała możliwość korzystania z hali jeszcze przez luty, marzec i kwiecień, wówczas oczekiwać można by od sportowców właściwych rezultatów. Jest to również bardzo istotne ze względu na fakt, że jesteśmy w okresie przygotowań do olimpiady w Monachium, gdzie Polacy powinni wypaść szczególnie dobrze.

Sądzimy, że zarząd Międzynarodowych Targów Poznańskich rozważy wszystkie możliwości przedłużenia okresu eksploatacji hali przez sportowców. Zdajemy sobie sprawę z trudności, ale wierzymy w dobrą wolę i możliwości kompromisowych rozwiązań.

WKKFiT oraz POSTiW zrobiły wszystko, by obiekt był w pełni funkcjonalny. Nie szczędzono pieniędzy na adaptację i niezbędne wyposażenie. Wystarczy powiedzieć, że sama podłoga, na której mogą z powodzeniem grać nie tylko siatkarze i koszykarze, ale także tenisiści, a nawet piłkarze ręczni i hokeiści, kosztowała ponad 300 000 zł. A przecież postarano się także o to, by w hali tej mogli trenować również lekkoatleci i łucznicy. Znaleziono miejsce na 60-metrowe drewniane tory do biegów i co najważniejsze przygotowano skocznię, chyba jedyną w Polsce (poza AWF-em w Warszawie), na której będą mogli ćwiczyć także skoczkowie o tyczce. Hala ma bowiem ponad 7 metrów wysokości.

Naszym zdaniem niecelowe było by inwestowanie olbrzymich kwot na 3 — 3,5 miesiąca w roku. Sądzimy, że sprawą tą zajmie się jeszcze raz zarząd MTP, a także władze miasta.

Obiekt ma służyć przede wszystkim do trenowania, lecz nie wyklucza się udostępnienia go widowni, na ok. do 1,5 tys. miejsc siedzących, na większe imprezy. Jak wynika z opracowanego przez POSTiW planu wykorzystania hali — będzie ona eksploatowana przez cały tydzień i to od godz. 8 do 22. Najbardziej uwzględniono życzenia Szkolnego Związku Sportowego aby stworzyć młodzieży, jak najdogodniejsze warunki treningu, ale chyba nie skrzywdzono także wyższych uczelni, hokeistów kadry, piłkarzy ręcznych czy lekkoatletów poznańskich klubów. Może chwilowo najgorsze warunki (finansowe) mają tenisiści, ze względu na oferowanie im godzin przedpołudniowych i ze względu na to, że dwóch czy czterech zawodników będzie musiało tyle samo płacić za korzystanie z drewnianego kortu co liczna grupa np. piłkarzy. Jednak — jak zapewnili przedstawiciele POSTiW-u gospodarze uczynią wszystko, by opłaty tak zróżnicować, żeby koszty były proporcjonalnie rozłożone na wszystkich. Zresztą problemu odpłatności na ogół nie kwestionowano. Najważniejsze było to, by zostały uwzględnione liczby dni i godziny, jakie kluby lub związki zgłaszały.

Sportowcy otrzymali więc jeszcze jeden, bardzo funkcjonalny obiekt. Szkoda, że na zbyt krótki okres.

CZESŁAW KUSZEWSKI

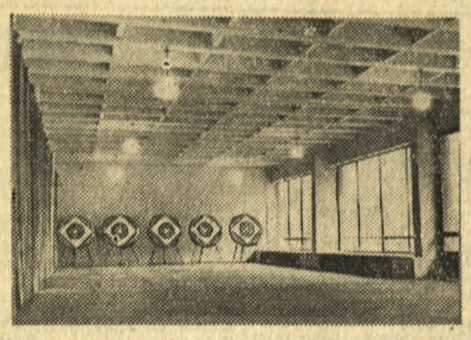

Pod balkonami, które niestety nie będą dostępne dla publiczności, stworzono 4-torową bieżnię i doskonałe tory łucznicze (na zdjęciu). (ck)

Wyróżnienie młodych kolarzy Lecha i LZS

Polski Związek Kolarski, dorocznym zwyczajem, ogłosił listę tzw. challenge'u za rok 1969 dla kolarzy — szosowców juniorów i młodzików. Na liście juniorów nie ma żadnego reprezentanta okręgu poznańskiego. Jest ich natomiast kilku wśród młodzików. W każdej kategorii uwzględniono 15 najlepszych.

Oto miejsca kolarzy wielkopolskich w gronie młodzików: 5. Stachowiak, 7 Konopiński obaj z Lecha Poznań, 10 i 11 Tajchert i Kusz z LZS Głuchowo. (x)

Polska — CSRS jednak w Warszawie

Wielkie zainteresowanie wywołała wśród entuzjastów tenisa podana przez nas wiadomość o możliwości zorganizowania w Poznaniu meczu Polska — Czechosłowacja, w ramach rozgrywek o Puchar Króla Gustawa V. Pomimo że miasto nasze dysponuje obecnie halą sportową, gdzie tego rodzaju imprezy mogą się odbywać, to jednak kierownictwo polskiego zespołu zrezygnowało z gry w Poznaniu, podobno ze względu na pewne ryzyko, jakie wiąże się ze startem na nowym, nieznanym zawodnikom obiekcie. Nam się jednak wydaje, że ten argument nie jest zbyt przekonujący a wina leży w niezdecydowaniu poznańskich działaczy, którzy w momencie złożenia przez centralne władze Polskiego Związku Tenisowego takiej propozycji, nie potrafili podjąć natychmiastowej decyzji. Oferta wypłynęła przed tygodniem i gdyby od razu udostępniono drewniany kort (jest gotowy od 10 dni) na treningi naszej kadrze tenisowej, wówczas starczyłoby chyba czasu na poznanie kortu. Przecież mecz jest dopiero za tydzień — w dniach 22—23 listopada br.

Dziś już decyzja rozegrania tego pasjonującego pojedynku w warszawskiej hali mirowskiej nie może być zmieniona, ale na przyszłość trzeba szybciej podejmować tego rodzaju decyzje. Warto przecież by w mieście mistrzów Polski Gąsiorka i Piątka takie mecze się odbywały, stanowiąc najlepszą propagandę dobrego sportu. (czek)

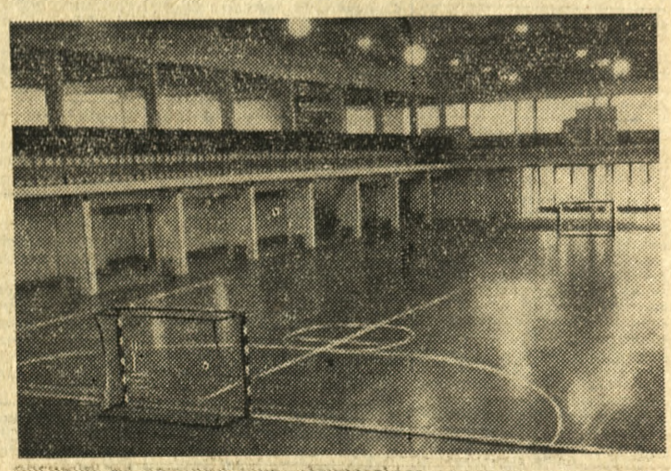

Piękna podłoga hali lśni czystością. Na zielonym tle wyraźnie odcinają się kolorowe linie wyznaczające boiska dla różnych dyscyplin sportowych. Wokół ustawione będą krzesła i ławki, co pozwoli na oglądanie niektórych imprez przez ok. 1,5-tysięczną publiczność.

Fot. (2) — K. Przychodzki

LISTOPAD	
16 Niedziela	Edmunda Salomei
17 Poniedziałek	Słońce: 7.02—16.11

TEATRY

W POZNANIU

POLSKI — g. 19 „Dni Turbinów"; NOWY — g. 16 „Niezwykła przygoda"; OPERA — g. 19 „Verbum Nobile" i „Harnasie"; OPERETKA — g. 15 „Skrzydlaty kochanek"; MARCINEK — g. 11 i 17 „Siała baba mak".

W poniedziałek teatry nieczynne.

W WOJEWÓDZTWIE

NIEDZIELA

KALISZ: „Jadzia wdowa". GNIEZNO: „Magazyn mód".

PONIEDZIAŁEK

GNIEZNO: „Droga do Czarnolasu"; GNIEZNO — Dziekanka: „Magazyn mód"; MIEJSKA GÓRKA: „Magazyn mód".

KINA

NIEDZIELA i PONIEDZIAŁEK

CHODZIEŻ Noteć: „Winnetou i Apanaczi", poniedz. nieczynne; CZARNKÓW: „Rzeczpospolita babska", poniedz. nieczynne; GOSTYŃ: „Na tropie sokoła", poniedz. nieczynne; JAROCIN: „Winnetou i Apanaczi"; KALISZ Kosmos: „Jezioro starej sowy" i „Polowanie na mężczyznę"; Oaza: „Czerwone i złote"; Stylowe: „Fantomas wraca". poniedz. „Fantomas contra Scotland Yard"; KĘPNO: „Ostatnie dni", poniedz. nieczynne; KŁODAWA: „Kowboju do dzieła", poniedz. nieczynne; KOŁO: „Skok", poniedz. nieczynne; KONIN: „Molo" i „Między wrześniem a majem", poniedz. „Winnetou i Apanaczi"; KROTOSZYN: „Strzał w ciemności", poniedz. nieczynne; MIĘDZYCHÓD: „Sekrety wiernych żon", poniedz. nieczynne; OSTRÓW Roma: „Winnetou i Apanaczi"; Słońce: „Zbrodniarz, który ukradł zbrodnie", poniedz. „O jednego za wiele"; OSTRZESZÓW: „Oskar", poniedz. nieczynne; PIŁA Ikar: „Ciotki na rowerach" i „Sąsiedzi". poniedz. nieczynne; Iskra: „Nie wspominać o przyczynie śmierci". i „Wspaniały Red", poniedz. „Brylantowa ręka"; Koral: „Struktura kryształu"; PLESZEW: „Porwanie dziewic". poniedz. nieczynne: RAWICZ: „Przygoda z piosenką", poniedz. nieczynne; SŁUPCA: „Agent o dwóch twarzach", poniedz. nieczynne; TRZCIANKA: „Dziesiąta ofiara" i „Szalony koń", poniedz. „Czekając na życie"; TUREK Jutrzenka: „Dlaczego kłamały", poniedz. „Wiryneja"; WOLSZTYN: „Dziewica dla księcia" i „Mój przyjaciel delfin", poniedz. nieczynne.

GNIEZNO Polonia: „Stawka większa niż życie"; KOŚCIAN: „Sąsiedzi", poniedz. nieczynne; LESZNO: „Zemsta hajduków" i „63 dni" poniedz. „Wojna i pokój" cz. IV NOWY TOMYŚL: „Wielki wąż Chingachgook" poniedz. nieczynne; OBORNIKI: „Ostatnie dni", poniedz. nieczynne; ŚREM Słonko: „Człowiek z Hongkongu"; ŚRODA: „Strzały o zmierzchu", poniedz. nieczynne; SZAMOTUŁY: „Święty zastawia pułapkę", poniedz. „Morderca na zawołanie"; WĄGROWIEC: „Angelika wśród piratów" i „Ryszard Lwie Serce i Krzyżowcy", poniedz. nieczynne; WRZEŚNIA: „Sidła", poniedz. nieczynne.

W POZNANIU

FOTOPLASTIKON — g. 12 — 21 „Bombaj Karaczi".

KONCERTY

NIEDZIELA

AULA UAM — g. 11 i 18 — 67 Koncert Poznański: dyrygent — Renard Czajkowski, solista — Igor Politkowski (ZSRR) — skrzypce.

PONIEDZIAŁEK

AULA UAM — g. 19.30 — Poznański Zespół Perkusyjny pod kierownictwem Jerzego Zgodzińskiego.

MUZEA i WYSTAWY

Archeologiczne (Wodna 27) — „Pradzieje Wielkopolski" i „Cypr starożytny", codziennie g. 9 — 15, środa i piątek g. 13—19 niedz. i święta g. 10—14.

Historii m. Poznania (St. Rynek) — codziennie g. 10—15, śr. g. 12—18, sob., dni przedśw. — i 16 XI nieczynne.

Historii Ruchu Robotniczego (St. Rynek) — „Wielkopolska na froncie walki z hitleryzmem 1939—1945" — codziennie g. 10—18. niedz. i święta g. 10—15.

Instrumentów Muzycznych (St. Rynek) — codziennie g. 9—15, śr. g. 11—17, niedz. i święta g. 10—15.

Narodowe (Marcinkowskiego 9) codziennie g. 9—15, śr. g. 11—17, niedz. i święta g. 10—15.

Przyrodnicze (Świerczewskiego 19) — codziennie g. 9—16, śr. g. 11—18.

Rolnictwa (Szreniawa k/Poznania) — codziennie g. 10—17, niedz. i święta g. 11—15.

Rzemiosł Artystycznych (Zamek Przemysława) — codziennie g. 10—15, śr. 11—17.

Wielkopolskie Muzeum Wojskowe (St. Rynek) — codziennie g. 10—15, śr. g. 11—15.

Wyzwolenia Poznania (Cytadela) — codziennie g. 11—18, niedz. i święta g. 11—17.

Muzeum w Gołuchowie — codziennie g. 10—16.

Muzeum w Kórniku — codziennie g. 9—15, sob. g. 9—14, niedz. g. 10—14.

Muzeum w Rogalinie — do 30. XI, nieczynne.

W poniedziałki wszystkie muzea (z wyjątkiem Historii m. Poznania) nieczynne.

WOIT (St. Rynek) — „Kępno i okolice" — codziennie g. 9—19, sob. g. 9—16, niedz. — nieczynna (do 20. XI.).

„Od Nowa" (Salon Debiutów, ul. Wielka 1—6) — Wystawa zbiorowa malarstwa, grafiki i rzeźby z okazji jubileuszu 50-lecia poznańskiej PWSSP — g. 18—21.30.

Tow. Miłośników m. Poznania (St. Rynek 10) — „Badania wykopaliskowe Zakładu Archeologii Wielkopolski i Pomorza IHKM PAN w Poznaniu w 1969 roku" — codziennie g. 10—13 i 16—18, niedz. nieczynna.

PTF (Paderewskiego 7) — „Kolorowa fotografika Bułgarii" — codziennie g. 10—19. niedz. i św. g. 10—15. (do 17. XI); „Salon Jesienny PTF" — g. 10 — 19 niedz. i św. g. 10—15 (od 19. XI.).

Pałac Kultury — „25 lat Ludowej Bułgarii" (fotogramy).

Klub MPiK (Ratajczaka 39) — Wystawa grafiki Wasyla Iwanowa (Bułgaria) — g. 10—20, niedz. g. 12—18.,

BWA (Arsenał — St. Rynek) — Ogólnopolska Wystawa Młodej Grafiki" codziennie g. 10 — 18, niedz. g. 10 — 17 (do 14. XII.).

RADIO

NIEDZIELA. PROGRAM II: Fala 1322 m i UKF 66,62 MHz (do g. 14); 7.30 Gra Polska Kapela pod dyr. F. Dzierżanowskiego; 8.20 „Samo życie" nr 20; 8.30 „Przekrój muzyczny tygodnia"; 9.05 „Fala 56"; 9.15 Radiowy Magazyn Wojskowy; 10 Dla dzieci w wieku przedszkolnym „Hej z drogi"; 10.20 „Dozwolone do 18 lat" piosenki; 10.40 Śpiewają Polskie Zespoły Regionalne; 11 „Rozgłośnia Harcerska"; 11.40 „Omnibusem po Edisonii" mag. w opr. J. Kunickiego; 12.15 Jarmark cudów; 13.15 Nowości programu III; 14 „Radiowy magazyn przebojów"; 14.30 „W Jezioranach"; 15 Koncert życzeń; 16.05 Tygodniowy przegląd wydarzeń międzynarodowych; 16.20 Teatr PR. I nagroda z Festiwalu Słuchowisk „Polacy na frontach II wojny światowej"; 17.30 Mel. taneczne; 18 Wyniki Toto-Lotka oraz reg. gier liczbowych; 18.05 Muz. taneczna; 19 Kabarecik reklamowy; 19.15 „Przy muzyce o sporcie"; 20.10 „O czym mówią w świecie"; 20.30 „Matysiakowie"; 21 Gra Ork. Taneczna PR pod dyr. E. Czernego; 21.30 Zespół Dziewiątka; 22 Koncert Ork. PR pod dyr. S. Rachonia; 23.10 „Rytm i piosenka"; 0.10 Program nocny.

WIADOMOŚCI: 6, 7, 8, 9, 12.05, 16, 20, 23, 24, 1, 2, 2.55.

PROGRAM II: Fala 407 m i UKF 69,74 MHz; 8 „Moskwa z melodią i piosenką słuchaczom polskim"; 8.35 „Radioproblemy"; 10 Wielkopolska Niedziela — autor A. Radwańska; 12.30 Poranek symf. z nagrań Orkiestry PR i Tel. w Krakowie; 13.30 „Podwieczorek przy mikrofonie"; 15.00 Dla dzieci „Słuchowisko dla Edytki" aud. M. Toneckiego; 15.45 Wyniki losowania 653 PGL „Koziołki"; 16 „Kronika dnia dzisiejszego" autor A. Kochanowski; 16.30 Koncert chopinowski z nagrań brazylijskiego pianisty Artura Moreiry—Limy; 17.05 Warszawski Tygodnik Dźwiękowy; 17.30 Rewia piosenek — zapowiada L. Kydryński; 18 Teatr PR „Za dalą dal" słuch. poetyckie wg. dramatu A. Twardowskiego; 18.45 Grają „Warszawscy Stompersi"; 20 „Drugi wieczór z lutnią" opr. A. Jasińska; 21.30 Tańczymy przy dźwiękach orkiestr; 22.05 Ogólnopolskie wiad. sport. i wyniki Toto-Lotka; 22.35 Niedzielne spotkania z muzyką; 23.48 Gra Zespół „Hagaw".

WIADOMOŚCI: 5.30, 6.30, 7.30, 8.30, 12.05, 17, 22, 23.50.

PROGRAM III: UKF 66,62 MHz; 14.05 Przeboje na start; 14.20 Peryskop — przegląd wydarzeń tygodnia aud. J. Zakrzewskiego; 14.45 Francuska piosenka w naturze i karykaturze — opr. Z. Gajewska i J. Karbowska; 15.05 „Miasto marzenie" — opow. fantast.-naukowe — Roberta Sheckley'a; 15.25 Zwierzenia prezentera — aud. Z. Adrjańskiego; 15.50 Historyjki obyczajowe w piosence; 16.10 O, piękna Aido — aud. J. Zadrowskiej; 16.30 Jazzowy happening; 16.50 Przyjaciel — gawęda I. Śmiałowskiego; 17 Niedzielne rytmy; 17.30 „Sokół Maltański" — odc. 1 pow. Dashiella; 17.40 Mój magnetofon; 18.05 Polonia śpiewa; 18.20 Dżentelmeni żyją dłużej — mag.; 18.35 Kronika zespołu Novi; 19 „Lew" — słuch. Feliksa Falla; 19.25 Minimax — czyli minimum słów, maksimum muzyki; 19.50 „Zeszłego roku w Ciechocinku" — wodewil 20.10 Symfonie P. Czajkowskiego: V Symfonia e-moll; 20.55 Bal kapitański; 21.25 Melodie z autografem S. Mikulskiego; 21.50 Wolfgang Amadeusz Mozart — „Uprowadzenie z Seraju"; 22.08 Zespół The Seekers; 22.20 Wspomnienia i anegdoty o naszych mistrzach; 22.35 Firmowa mieszanka kabaretowa; 23.05 „Muzyka noca"; 23.50 Gra i śpiewa zespół „Los Chavales de Espana".

PONIEDZIAŁEK: PROGRAM I Fala 1322 m i UKF 66.62 MHz (do g. 17); 8.15 Kronika muzyczna; 8.30 Gra Mała Ork. Deta p/d H. Bemcika; 9 Dla kl. V-VI (wych muzyczne) „Układamy słowniczek muzyczny"; 9.20 Muzyka którą lubię; 10.05 „Oni walczyli za ojczyznę" fragm. 3 pow.; 10.25 Feliks Mendelssohn — Bartholdy 11 Dla kl. VI (geografia) „W odwiedzinach u górali" reportaż; 11.25 Mel. z polskich filmów; 11.45 „Porady praktyczne dla kobiet"; 12.25 „Koncert z polonezem"; 13 Z życia ZSRR; 13.20 Z cyklu: „Wieś tańczy i śpiewa"; 13.40 Więcej, lepiej, taniej; 14 Reportaż literacki; 14.20 Gra duet fortepianowy Rawicz i Landcuer; 14.30 Co się wam w tej audycji najbardziej podoba; 15.05 Godzina dla dziewcząt i chłopców; 16.10 Popołudnie z młodością; 18.20 „Ze świata opery"; 18.50 Muz. i Aktualn.; 19.15 Z księgarskiej lady; 19.30 Konc. Ork. Łódzkiej Rozgłośni PR; 20.25 Do tańca zapraszają orkiestry; 21 Naukowcy rolnikom „Elektryczność pomaga w hodowli"; 21.25 „Pięć minut o wychowaniu"; 21.30 Kalejdoskop kulturalny; 22 Konc. życzeń miłośników muzyki poważnej; 22.40 Gra Pozn. 15-tka Radiowa p/d Z. Mahlika, solista — J. Hojan — trąbka; 23.10 Korespondencje z zagranicy; 23.15 „Rewia Piosenek"; 23.45 Muzyka poważna; 0.10 Program nocny z Olsztyna.

WIADOMOŚCI: 5, 6, 7, 8, 9, 12.05, 15, 16, 18, 20, 23, 24, 1, 2, 2.55.

PROGRAM II: — Fala 407 m i UKF 69,74 MHz; 8.35 „Fala 56"; 8.45 Kwadrans pogodnych melodii; 9 Popularna muzyka baletowa XX wieku; 9.35 Międzynarodowy Uniwersytet Radiowy U. R. I. T. wykład pt. „Wielkie regiony geograficzne Afryki" cz. I.; 9.45 Vivan Ellis: Wiązanka melodii „Panna młoda"; 9.55 Z piosenką i tańcem ludowym przez świat; 10.25 W Jezioranach; 10.55 Lily Laskine — znakomita harfistka franc. w nagraniach solistycznych, kameralnych i z ork.; 13 Czas dobrych gospodarzy; 13.15 Konc. muz. rozrywk.; 13.40 „Każdy dzień daremny" — fragm. pow.; 14.05 Nowe piosenki „Synkopy" prezentuje J. Jasieński; 14.25 Recital fortepianowy Marii Szraiber; 14.40 „Podróż do Krakowa" fragm. pow.; 15 Konc. Chóru a capella PR i Telewizji w Krakowie p/d A. Kluczniokа; 15.20 Kiermasz muzyczny; 15.50 „Konieczna codzienność"; 17.15 Poniedzielne remanenty sport. E. Pacholskiego; 17.25 Pozn. konc. życzeń; 17.55 Radioexpress; 18.05 Laureaci konkursów skrzypcowych im. H. Wieniawskiego; 18.20 „Sonda" dźw. przegląd społ.-ekonomiczny; 19.17 „Kącik starej płyty"; 19.30 Teatr PR „Plot" słuch.; 20 Muzyka; 20.10 Konc. z nagrań Wielkiej Ork. Symf. PR p/d B. Wodiczki; 21.40 Zespół rozrywk.; 22.30 Jęz. rosyjski; 22.45 „3x15" grają do tańca ork. R. Carolli'a; 23 Nowości PWM; 23.30 Gra Katowicki Zespół Tan. „Metrum".

WIADOMOŚCI: 5.30, 6.30, 7.30, 8.30, 9.30, 12.05, 14, 16, 18, 22, 23.50.

PROGRAM III: UKF 69.74 MHz; 17.05 Quodlibet — czyli co kto lubi; 17.30 „Sokół maltański" — odc. 2 pow.; 17.40 Nie tylko melodia; 18 Ekspresem przez świat; 18.05 Tydzień na UKF-ie; 18.20 Człowiek bez lądu — gawęda; 18.30 R. Waschko i jego płyty — Przeboje w wersji jazzowej; 19 Powieść w wyd. dźw. — „Klub Pickwicka" — odc. 4; 19.30 Spotkanie z solistą — Jan Ekier; 19.45 Pogwarki u Szymona; 20 Pierwsze obroty — muzyczne premiery; 20.20 „Co się za tym kryje?"; 20.35 Płyty nasze i naszych przyjaciół; 21 Turystyczny Dolny Śląsk; 21.20 Muzyka z jednej płyty — Joanna Rawik; 21.45 Opera — Manuel de Falla „Krótkie życie"; 22.08 Śpiewa Sława Przybylska; 22.15 Nie czytaliście — to posłuchajcie; 22.35 Mity i fakty muzyczne; 23 Miniatury poetyckie — „Impresje z podróży"; 23.05 „Muzyka nocą"; 23.50 Śpiewa Kathy Kirby; 24 Wiadomości Radia ONZ.

TELEWIZJA

NIEDZIELA: 8.30 — TV Kurs rolniczy: „Susz ziemniaczany w żywieniu zwierząt"; 9.05 — Przypominamy, radzimy; 9.15 — „Wycinanki"; 9.35 — Kronika 50-lecia Kraju Rad. Lata 1954—56; 10.05 — „Niewidzialny batalion" — fab. film jugosł.; 11.30 — „Śpiewające drzewo" (Wilno); 12 — Dziennik; 12.15 „Reklama w piosence"; 12.25 — Mecz piłki wodnej Polska — Szwecja; 13.30 — Przemiany; 14 — „Cecylia — lekarka wiejska" — film seryjny; 14.30 — Teatrzyk dla Przedszkolaków: „Zajęczy strach" — bajka S. Michałkowa w adaptacji A. Chodorowskiej; 15.15 — „Brat Jerzy" — polski film TV z serii „Przygody Pana Michała"; 15.45 — Klub sześciu kontynentów; 16.25 — PKF; 16.35 — Film z serii „Bonanza": „Kto zawinił"; 17.30 — Koszykówka I liga „Legia" — „Śląsk"; 18.10 — Śpiewnik domowy — St. Moniuszko. Opracowanie muzyczne — St. Gerstenkorn; 18.50 — „Skończony łotr" — nowela filmowa prod. franc.; 19.20 — Dobranoc i Dziennik; 20.05 — Teatrzyk L. J. Kerna. Scenariusz — St. Grodzieńska. Reż. — J. Rzeszewski: 21 — „Daleki kraj" — fab. film USA (western); 22.35 — Magazyn sportowy.

PONIEDZIAŁEK: 14.25—15.30 — Politechnika TV — Fizyka — kurs przygotowawczy — „Statyka cieczy i gazów"; 16.40 — Dziennik 16.50 — Dla dzieci — „Zwierzyniec" film z serii „Przygody dziwnego psa Huckleberry"; 17.35 — Echo stadionu; 17.55 — „A wieczorem na Osiedlu..." 18.45 — Eureka — program pop. — naukowy; 19.20 — Dobranoc i Dziennik; 20.05 — Teatr TV — J. Bliziński — „Pan Damazy". Reż. — J. Słotwiński. Scenografia — W. Siecinski. Wykonawcy: A. Leszczyńska, M. Włodarska, Cz. Wołłejko, R. Barycz i inni; 21.35 — „Godziny prawdy" — program dokument.; 22.05 — Dziennik; 22.25—23.30 — Politechnika (powt.).

TV zastrzega prawo do zmian.