Przemówienie W. Gomułki na manifestacji w Warszawie – str. 3

GŁOS WIELKOPOLSKI

POZNAŃ
WTOREK
2
MAJA
1967
Wydanie AB
Nr 102 (7219)
Rok wyd. XXIII
Cena 50 gr

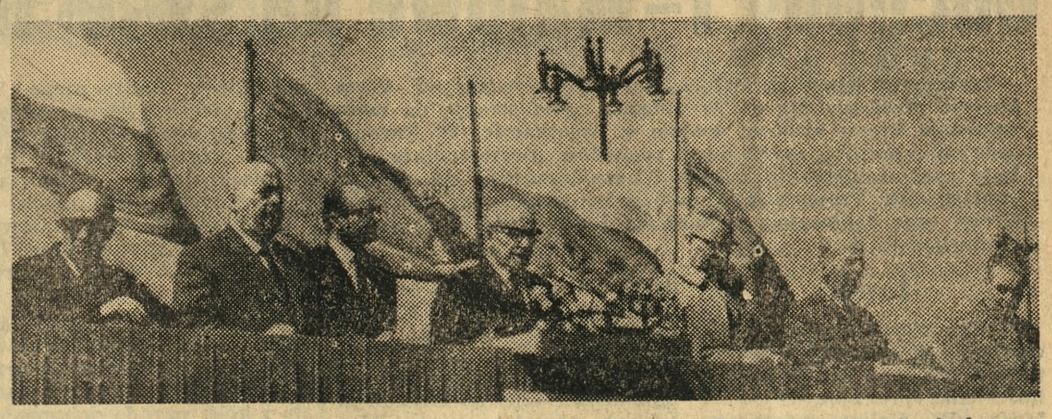

Manifestacja pierwszomajowa w Warszawie. Na trybunie honorowej od lewej: Cz. Wycech, J. Cyrankiewicz, St. Kociołek, W. Gomułka, E. Ochab, Z. Kliszko, A. Rapacki.
CAF — telefoto

Radosne Majowe Święto

Marszałek Marian Spychalski na manifestacji w Poznaniu

Cała Wielkopolska jak długa i szeroka radośnie obchodziła wczoraj Święto 1 Maja. Odświętnie ubrani ludzie wylegli tłumnie na udekorowane ulice, by wziąć udział w tradycyjnych pochodach. Szczególnie podniosły i radosny charakter miał pochód pierwszomajowy w Poznaniu, gdzie w uroczystościach wziął udział członek Biura Politycznego KC PZPR, marszałek Polski Marian Spychalski.

Już od wczesnych godzin rannych na placu Adama Mickiewicza zaczęli się gromadzić mieszkańcy Grodu Przemysława, by zająć dogodne miejsca na trasie pochodu.

Plac udekorowany białoczerwonymi i czerwonymi flagami. Na okolicznych gmachach olbrzymie portrety przywódców ruchu robotniczego Polski, ZSRR, CSRS i NRD. Liczne transparenty głoszą hasła walki o pokój i socjalizm, solidarności z ludźmi pracy całego świata. Są hasła ku czci 50-lecia Wielkiej Socjalistycznej Rewolucji Październikowej oraz solidarności z walczącym o wolność narodem Wietnamu.

Krótko przed godziną 10 przy kinie Bałtyk zatrzymuje się samochód wiozący Marszałka Spychalskiego. Gość wysiada, podbiega grupa dziewcząt z ZMS. Wręczenie kwiatów, serdeczne słowa powitania.

RUSZA POCHÓD

O godz. 10 syreny fabryczne całego miasta oznajmiają początek manifestacji. Na Moście Uniwersyteckim ukazuje się orkiestra wojskowa, za nią sztandary. Za pocztami sztandarowymi — Marszałek Spychalski wraz z kierownictwem KW PZPR z Janem Szydlakiem na czele. Z nimi idą członkowie kierownictw stronnictw politycznych, związków zawodowych, organizacji młodzieżowych i społecznych. Czołowa grupa zajmuje miejsca na trybunie honorowej obok Wyższej Szkoły Muzycznej. Na trybunie stają także weterani ruchu robotniczego, członkowie prezydiów WRN i RN Poznania, rektorzy wyższych uczelni, wszyscy członkowie Honorowego Komitetu Obchodu 1 Maja. Są poznańscy Budowniczowie Polski Ludowej i delegacja górników z Konina. Są pracownicy Konsulatu ZSRR z konsulem S. Kolaskinem i delegacja KW SED z Cottbus z Karlem Winklerem.

Ale oto przy dźwiękach orkiestry wojskowej zbliża się kolumna dzielnicy WILDA, najbardziej uprzemysłowionej dzielnicy Poznania, dzielnicy o najstarszych tradycjach robotniczych. Na przedzie samochód z młodzieżą ze szturmówkami w rękach. Przed trybuną — okrzyki na cześć socjalizmu, Wojska Polskiego, Marszałka Spychalskiego. Idą poczty sztandarowe Wildy. Dalej sztandary kolejarskie i wielka grupa kolejarzy w mundurach. Znowu okrzyki powitalne.

Za kolejarzami las flag, szturmówek, transparentów. Nowy akcent kolorystyczny pochodu daje kolejowa służba zdrowia. Biało ubrane pielęgniarki powiewają czerwonymi chusteczkami. Nad nimi transparenty z hasłami: „Niech żyje ZSRR", „Proletariusze wszystkich krajów łączcie się". Sportowcy KKS Lech w granatowych dresach, kolarze w czerwonych koszulkach. Niezwykle barwny jest ten pochód.

Z UŚMIECHEM NA USTACH

A ludzie w pochodzie — uśmiechnięci, trzymają się pod ręce, śpiewają, wznoszą okrzyki. Co chwila z kolumny odrywa się ktoś by podać na trybunę wiązankę kwiatów. Za chwilę nastąpi też proces odwrotny, z trybuny polecą kwiaty do manifestantów. Wielu

(Ciąg dalszy na str. 2)

W czołówce pochodu marszałek Marian Spychalski oraz członkowie kierownictw partii i stronnictw politycznych.

Informacje o uroczystościach 1-Majowych w Wielkopolsce drukujemy na str. 4.

Fragment przemarszu mieszkańców Poznania.
Fot. (3) — K. Przychodzki

Centralne uroczystości w Warszawie

Po raz 23 w Polsce Ludowej przez cały kraj przetoczyła się fala 1-majowych manifestacji, społeczeństwo Polski manifestowało pod hasłami pokoju, postępu i sprawiedliwości społecznej na całym świecie. Wyraziło zwartość polityczną oraz poparcie dla polityki partii i rządu, dokonało przeglądu dorobku naszego kraju w ciągu ostatniego roku.

Tegorocznym 1-majowym manifestacjom przewodziły hasła zwycięskiego półwiecza Wielkiej Rewolucji Październikowej.

Wyrażano wolę walki o zakaz broni nuklearnej oraz powszechne rozbrojenie, protest przeciwko neohitlerowskim i odwetowym żądaniom NRF.

Słowa przyjaźni i solidarności popłynęły do wietnamskich bojowników, do narodu greckiego, zagrożonego widmem faszystowskiego terroru.

Centralna manifestacja odbyła się w Warszawie. Na trybunie honorowej zajęli miejsca członkowie najwyższych władz partyjnych i państwowych. Obecne były delegacje zagraniczne oraz członkowie placówek dyplomatycznych.

Przemówienie, gorąco oklaskiwane przez zebrane na trasie pochodu niezliczone tłumy warszawiaków wygłosił I sekretarz KC PZPR — Władysław Gomułka **(tekst przemówienia zamieszczamy oddzielnie).**

Świątecznie przystrojoną trasą od Placu Dzierżyńskiego do Placu Konstytucji przemaszerowały kolumny mieszkańców poszczególnych dzielnic stolicy, prezentując dorobek oraz to wszystko, co powstaje w stolicy, a służy krajowi.

Jak zwykle w pierwszym szeregu manifestujących tuż za pocztami sztandarowymi przemaszerowała gorąco oklaskiwana kilkusetosobowa grupa weteranów ruchu robotniczego. Razem z nimi najmłodsze pokolenie warszawiaków, przejmujące sztafetę socjalistycznego budownictwa — harcerze.

Za kolumnami najmłodszych ogromna grupa chłopów z Mazowsza, Podlasia i Kurpiów, prezentująca przebudowę i rozwój socjalistycznych wsi. Paradę stołecznych dzielnic otworzyła „Czerwona Wola" po czym przed trybunami defilowali mieszkańcy z pozostałych dzielnic. Pochód zakończyła olbrzymia grupa warszawskich ZMS-owców. (PAP)

Zgodnie z rozkazem ministra obrony narodowej Marszałka Polski M. Spychalskiego z okazji 1-Majowych uroczystości rozległy się w stolicy 24 salwy armatnie. Tradycyjnym zwyczajem w rozkazie zawarte są życzenia i pozdrowienia dla żołnierzy z okazji Święta Pracy. Czytamy w nim m. in.: „wraz z całym narodem Ludowe Wojsko Polskie manifestuje w dniu 1-Maja swe oddanie wielkiej idei socjalizmu, której zwycięską realizację zapoczątkowała 50 lat temu Wielka Socjalistyczna Rewolucja Październikowa. Manifestuje jednocześnie wolę budowy coraz lepszej socjalistycznej przyszłości naszej ojczyzny".

Wszystkim, którzy pod adresem redakcji nadesłali życzenia z okazji Święta Pracy serdecznie dziękujemy.
„GŁOS WIELKOPOLSKI"

Wespół ze społeczeństwem Wielkopolski przeciwko amerykańskiej agresji manifestują Wietnamczycy.

Defilada na Placu Czerwonym

Punktualnie o godz. 10 czasu miejscowego na moskiewskim Placu Czerwonym rozpoczęła się defilada wojskowa z okazji 1 Maja.

Defiladę przyjmował minister obrony ZSRR, Marszałek Andriej Greczko.

Zgodnie z wieloletnią tradycją defiladę wojsk otworzyła kompania młodych doboszów w galowych mundurach. Tuż za nimi przez prawie 15 minut przez Plac Czerwony maszerowali słuchacze akademii wojskowych.

Po krótkiej przerwie na Plac Czerwony wjechały na opancerzonych transporterach oddziały słynnej dywizji tamańskiej, następnie zaś oddziały wojsk powietrzno-desantowych. Jak pisze agencja TASS, do dyspozycji wojsk desantowych stoją potężne turbośmigłowe samoloty transportowe, pozwalające im na wykonywanie zakrojonych na szeroką skalę zadań strategicznych.

Po czołgach na plac wjechała artyleria, w tym dalekonośne działa różnych kalibrów.

Powszechną uwagę zwróciły rakiety. Jako pierwsze pojawiły się na placu rakiety przeciwlotnicze zdolne do niszczenia wszelkich nowoczesnych samolotów.

Zastąpiła je kolumna jeszcze groźniejszych, operacyjno-taktycznych rakiet oraz rakiet balistycznych łodzi podwodnych. Agencja TASS podkreśla, że główną siłę marynarki wojennej ZSRR stonowią obecnie atomowe podwodne nosiciele rakiet.

Dysponując nieograniczonym zasięgiem pływania, atomowe łodzie podwodne mogą zadawać miażdżące ciosy obiektom znajdując się od nich o tysiące kilometrów.

Oklaskami powitały trybuny pododdziały rakiet strategicznych.

Lekko kołysząc się przetoczyły się na samobieżnych wyrzutniach, którymi nie dysponuje żadna armia na świecie, rakiety o średnim zasięgu. Są one przygotowane do natychmiastowego działania, odznaczają się wielką zdolnością manewrowania i sprawnością.

Defiladę broni rakietowej zakończył pokaz rakiet globalnych. Zasięg ich lotu jest nieograniczony.

Parada wojskowa na Placu Czerwonym trwała 45 minut.
PAP

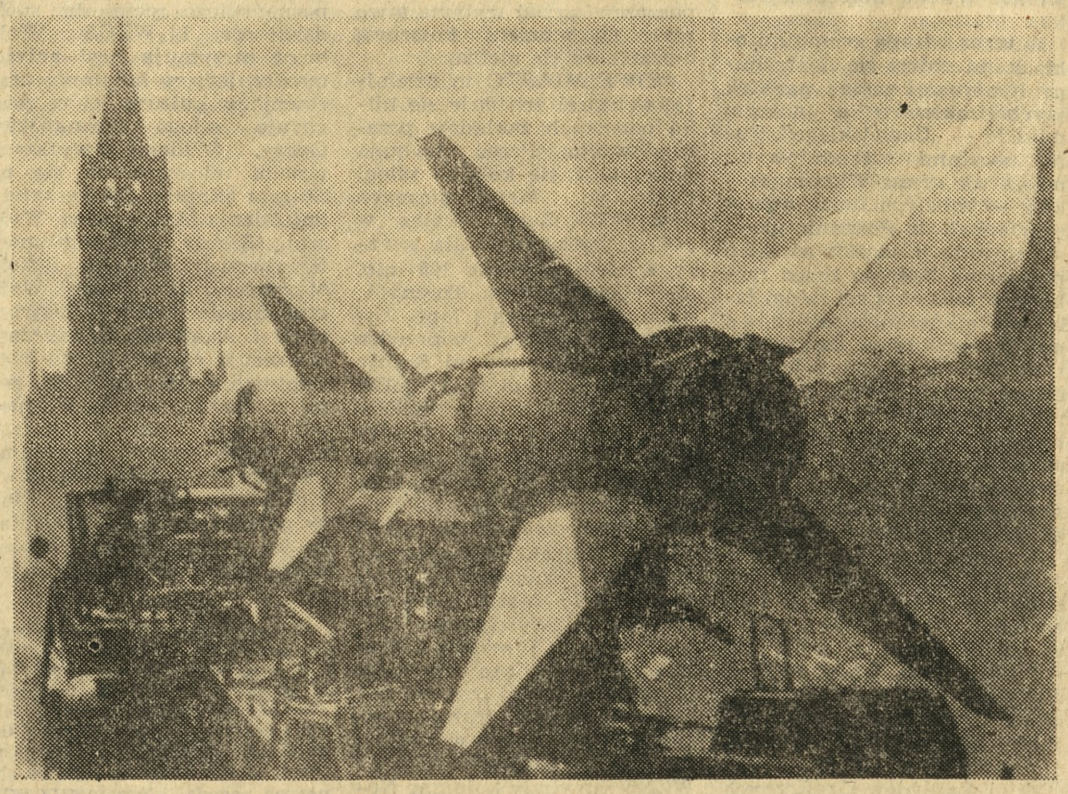

Fragment defilady wojskowej podczas uroczystości 1-majowych na Placu Czerwonym w Moskwie. Na zdjęciu: rakieta przeciwlotnicza.
CAF — telefoto

Minister Obrony Narodowej wśród społeczeństwa Sierakowa

Po wzięciu udziału w imponującej manifestacji 1-majowej w Poznaniu minister obrony narodowej, marszałek Polski — Marian Spychalski udał się do powiatu międzychodzkiego. Dostojnemu gościowi towarzyszyli: I sekretarz KW PZPR w Poznaniu Jan Szydlak, przewodniczący Prezydium WRN — Franciszek Szczerbal, sekretarz KW — Jerzy Zasada i gen. brygady — Franciszek Kamiński.

Marszałek i towarzyszące mu osobistości serdecznie witani przybyli do Sierakowa, który był wczoraj widownią podniosłej uroczystości — odsłonięcia pomnika wzniesionego, w XXV rocznicę PPR, ku czci tych wszystkich, którzy w Powstaniu Wielkopolskim i w latach 1939—1945 życiem przypłacili umiłowanie ojczyzny. Na rynku w Sierakowie dolicznie zgromadzonych mieszkańców pow. międzychodzkiego przemówienia okolicznościowe wygłosili Leon Borowiak — przewodniczący PK

Dokończenie na str. 2

Obchody 1-Majowe na świecie

Tegoroczne obchody święta pierwszomajowego na całym świecie przekształciły się w potężną demonstrację na rzecz położenia kresu brudnej wojnie w Wietnamie. W Europie jednym z dominujących haseł pochodów pierwszomajowych było zagwarantowanie pokoju i bezpieczeństwa na naszym kontynencie. Protestowano przeciwko zamachowi stanu w Grecji oraz aspiracjom atomowym i dążeniom odwetowym rządu bońskiego.

Hanoi

W atmosferze frontowej obchodzili mieszkańcy Hanoi międzynarodowy dzień solidarności mas pracujących — 1 Maja. W stolicy walczącego Wietnamu nie odbyła się w tym dniu ani manifestacja pierwszomajowa, ani też zabawy ludowe. W niedzielę wieczorem odbyła się jedynie w miejskim teatrze uroczysta akademia, w której prezydium zasiedli I sekretarz KC Partii Pracujących Wietnamu, Le Duan, premier DRW Pham Van Dong oraz inni przywódcy partii i kierownicy rządu DRW.

Uczestnicy akademii uchwalili rezolucję, w której wyrazili wdzięczność międzynarodowej klasie robotniczej za braterską solidarność z bohaterską walką narodu wietnamskiego.

Amerykańscy agresorzy nie pozostawili Wietnamczyków w spokoju nawet w dzień 1 Maja. W ciągu dnia w Hanoi trzykrotnie rozlegał się alarm lotniczy.

Praga

W bieżącym roku lud pracujący Pragi obchodził święto pierwszomajowe pod znakiem 22 rocznicy powstania praskiego i wyzwolenia stolicy Czechosłowacji. W powodzi flag, kwiatów i transparentów ruszyły ze wszystkich stron do centrum kolumny uczestników manifestacji. Do zgromadzonych tłumów wygłosił okolicznościowe przemówienie Antonin Novotny. Podkreślił on m. in., że w ciągu 50 lat, jakie upłynęły od października 1917 roku oblicze świata uległo całkowitej zmianie. Powstał i umacnia się światowy system socjalistyczny, który dzięki swemu ekonomicznemu i militarnemu znaczeniu jest dziś główną ostoją sprawy pokoju i postępu.

Nawiązując do amerykańskiej agresji w Wietnamie A. Novotny podkreślił, że ogromna większość narodów potępia tę okrutną agresję oraz domaga się natychmiastowego położenia kresu bombardowaniom DRW, co jest warunkiem do ewentualnych rokowań.

Berlin

W stolicy Niemieckiej Republiki Demokratycznej odbyła się imponująca manifestacja pierwszomajowa na rzecz pokoju i socjalizmu. Na niezliczonych transparentach widniały hasła nawołujące do realizacji szczytnych zadań wytyczonych na siódmym zjeździe SED oraz na konferencji partii komunistycznych i robotniczych w Karlovych Varach.

W wiecu na placu Marksa i Engelsa wzięli udział członkowie Biura Politycznego KC SED z pierwszym sekretarzem KC Walterem Ulbrichtem na czele, przedstawiciele Rady Państwa, rządu, organizacji politycznych i społecznych.

Okolicznościowe przemówienie wygłosił członek Biura Politycznego KC SED Friedrich Ebert.

Prócz kilkugodzinnego barwnego pochodu ludności cywilnej odbyła się zgodnie z przyjętą w NRD tradycją dwunasta z kolei parada doborowych jednostek narodowej Armii Ludowej. Zaprezentowały one najnowsze typy uzbrojenia, m. in. rakiety i wozy bojowe.

Bukareszt

Wiec na Placu Lotników w Bukareszcie z udziałem kilkudziesięciu tysięcy ludzi zapoczątkował pierwszomajową manifestację miejscowej ludności. Obserwowali ją z trybun honorowych członkowie najwyższych rumuńskich władz partyjnych i państwowych z sekretarzem generalnym KC RPK, Ceausescu, przewodniczącym Rady Państwa Chivu Stoica i premierem Maurerem.

Ułan-Bator

W stolicy Mongolskiej Republiki Ludowej — Ułan-Bator w manifestacji pierwszomajowej wzięło udział przeszło 100 tysięcy osób. Na centralnej trybunie obecni byli przywódcy partii i rządu z pierwszym sekretarzem KC MPL-R, premierem MRL — J. Cedenbałem.

Na manifestacji w Poznaniu

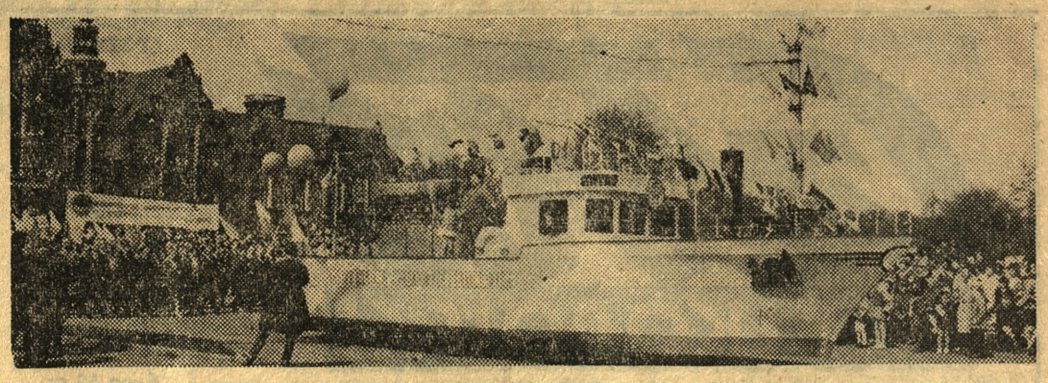

„Cegielski" demonstruje model silnika okrętowego na makiecie statku na kółkach.

Ludowy zespół wiejski improwizuje przed trybunami krótką scenę taneczną.

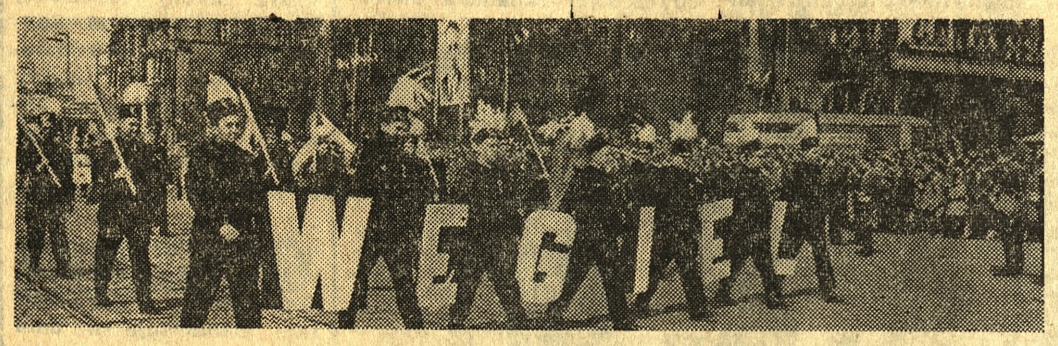

Ci, co tworzą konińsko-turkowski region górniczo-energetyczny.

Fot. (3) — K. Przychodzki

Minister Obrony Narodowej wśród społeczeństwa Sierakowa

Dokończenie ze str. 1

FJN, prof. dr inż. Zbigniew Jasicki — rektor Politechniki Poznańskiej oraz I sekretarz KP PZPR w Międzychodzie — Czesław Zasada. Ten ostatni odsłonił również pomnik.

Z kolei odbyły się występy artystyczne, po zakończeniu których marszałek Spychalski wraz z towarzyszącymi mu osobami zwiedził osiedla domków campingowych w Ośrodku Turystyczno-Wypoczynkowym. Następnie M. Spychalski wziął udział w uroczystym zamknięciu X zlazu Politechniki Poznańskiej, którego meta znajdowała się w Sierakowie. (y)

Tornado w USA

W sobotę wieczorem przez południową część stanu Minnesota (USA) przeszło tornado.

Dotychczas naliczono 14 ofiar śmiertelnych. Co najmniej 100 osób zostało rannych. Władze stanowe przypuszczają jednak, że lista ofiar jest znacznie większa.

PAP

Opinia kairskiego dziennika

Zamach w Grecji dziełem CIA

Nie ustaje fala terroru

Nowy premier Grecji, Konstantyn Kolias, oświadczył w wywiadzie dla zachodnioniemieckiego pisma „Welt am Sonntag", że król Konstantyn nie był poinformowany o planach niedawnego zamachu stanu, lecz poparł nowy reżim, by oszczędzić swemu krajowi dalszych cierpień.

Oczywiście — powiedział Kolias — król aprobuje i popiera rząd, na którego czele stoję. Dowodem tego jest, że król nas zaprzysiągł i uczestniczył osobiście w posiedzeniu gabinetu w ubiegłą środę.

Zapytany o motywy, jakimi kierowali się zamachowcy, Kolias utrzymywał, że chcieli oni zapobiec przygotowywanej od dłuższego czasu „rewolucji przeciwko państwu i wolności". Zapewniał, że jego rząd będzie dążył do jak najszybszego zniesienia stanu wyjątkowego, i że „gdy okoliczności na to pozwolą, przeprowadzi wybory do parlamentu".

Radio Ateny nadało komunikat wicepremiera i ministra obrony, generała Spandidakisa, który stwierdza, że marynarka wojenna opowiedziała się po stronie rządu. W najbliższych dniach eskadra zawinie do poszczególnych portów Grecji północnej i południowej, przeprowadzając po drodze manewry dla podniesienia swej gotowości bojowej.

Nie ustają głosy protestu na całym świecie przeciwko zamachowi wojskowemu w Grecji i rozpętanej tam fali faszystowskiego terroru. Znany grecki kompozytor, autor muzyki do filmu „Grek Zorba" Mikis Teodorakis, przekazał list, opublikowany w niedzielę przez dziennik „Unita", w którym stwierdza, że Grecja jest zjednoczona by obalić króla Konstantyna.

Dla nikogo nie jest już tajemnicą, że przewrót wojskowy w Grecji przygotowały i finansowały Stany Zjednoczone — pisze w artykule redakcyjnym kairski dziennik „Al Masaa". Dziennik wskazuje, że przewrót nie jest pierwszym przykładem ingerencji USA w wewnętrzne sprawy Grecji. Po drugiej wojnie światowej do Grecji przerzucono, oprócz wojsk brytyjskich, również wojska amerykańskie dla zdławienia rewolucji ludowej. (PAP)

Dzisiejszy serwis informacyjny opracował: **Jerzy Walasek**

Międzynarodowe Nagrody Leninowskie

Zachodnioniemiecki pastor antyfaszysta Martin Niemoeller i południowoafrykański prawnik, przeciwnik apartheidu Abram Fischer znajdują się wśród sześciu laureatów leninowskich nagród pokojowych za rok 1966.

Jak zakomunikował TASS, Międzynarodowe Nagrody Leninowskie „Za utrwalanie pokoju między narodami" otrzymali ponadto David Alfaro Siqueiros — meksykański malarz i działacz społeczny, Ivan Malek — czechosłowacki uczony i działacz społeczny, Rockwell Kent — amerykański artysta i działacz społeczny i Herbert Warnke — działacz społeczny z NRD.

Komitet Międzynarodowych Nagród Leninowskich obradujący pod przewodnictwem członka Akademii Nauk ZSRR, Dmitrija Skobielcyna przyznał nagrody na posiedzeniu, które odbyło się 21 kwietnia w Moskwie. (PAP)

Zbór ewangelicki w Dachau

W byłym obozie koncentracyjnym w Dachau nastąpiło w niedzielę uroczyste poświęcenie zboru ewangelickiego, zbudowanego ze składek ewangelików z krajów Europy zachodniej i wschodniej, m. in. z Polski i Czechosłowacji.

Podczas uroczystości poświęcenia zboru przemawiał m. in. pastor Niemoeller (NRF), który w sobotę otrzymał leninowską nagrodę pokojową za rok 1966.

Podczas uroczystości wznoszono modły za ofiary hitleryzmu, a także o położenie kresu przelewowi krwi w Wietnamie. (PAP)

Dzisiaj inauguracja Kaliskich Spotkań Teatralnych

Dzisiaj rozpoczynają się kolejne VII Kaliskie Spotkania Teatralne. Zainaugurują one na terenie Wielkopolski tradycyjne Dni Oświaty, Książki i Prasy. Festiwal kaliski otworzą spektakle Teatru Polskiego w Poznaniu: „Trojanki" Eurypidesa-Sartre'a i „Męczeństwo i śmierć Marata" Petera Weissa. Festiwal zakończą 10 maja występy gościnne teatru jugosłowiańskiego z Tuzli. (ob)

Nowoczesne furgony z Sanoka

W Sanockiej Fabryce Autobusów wykonano dwa prototypy nowoczesnych furgonów-samochodów ciężarowych, służących do przewożenia towarów. Są to wozy o nośności 6 ton, szczelnych ścianach i zmodyfikowanym wnętrzu. Posiadają one z tyłu drzwi zamykane, a po bokach odsuwane. Nowe furgonetki zostały skonstruowane w ten sposób, że po odpowiednim przystosowaniu, mogą być wykorzystane jako np. samochody warsztatowe, czy kinowozy.

Sanocka Fabryka Autobusów zamierza w przyszłym roku wyprodukować ok. 1.200 zmodernizowanych furgonów.

PAP

Wydalenie obywatela holenderskiego z ZSRR

Zastępca stałego przedstawiciela holenderskich linii lotniczych KLM w Moskwie, Louis Donker otrzymał polecenie opuszczenia terytorium ZSRR i w niedzielę odleciał do Holandii. Donker zajmował się działalnością niedozwoloną dla obywatela obcego państwa i na tej podstawie został aresztowany 27 kwietnia przez władze radzieckie. (PAP)

1 Maja w Poznaniu

Ciąg dalszy ze str. 1

rodziców wzięło na pochód z sobą dzieci. Prowadzą je za ręce, widać że objaśniają co się wokół dzieje. Pierwszy to chyba raz tak wiele małych dzieci bierze udział w pochodzie.

Idzie załoga ZNTK. W mundurach. Wielka kolumna młodzieży ZMS. Grupa harcerzy. Niosą transparent „Precz z wojną w Wietnamie". To hasło powtarza się w pochodzie wielokrotnie, podobnie jak hasło solidarności z narodem greckim w jego walce przeciw faszyzmowi. Kolumna młodzieży szkolnej. Za nią Politechnika. Studenci jak zwykle mają sporo transparentów, także o treści żartobliwej. Ale oczywiście są i hasła bardzo serio jak „Militarystom NRF — NIE".

Zbliża się kolumna górników z Konina. W czarnych mundurach z białymi pióropuszami nad głowami wyglądają bardzo malowniczo. Tuż za nimi budowniczowie Huty Aluminium, dalej budowniczowie elektrowni Adamów, załoga kolskiego „Korundu". To oni przekształcają wschodnie rejony województwa z zacofanych obszarów rolniczych w ośrodek nowoczesnego przemysłu.

Idzie reprezentacja wsi. Tej wsi, która stale utrzymuje Wielkopolskę w czołówce najbardziej towarowych regionów rolniczych kraju. Najpierw PGR-y, które stanowią dziś o postępie na wsi. Kolumna gęsto przeplatana traktorami, maszynami rolniczymi, kombajnami. Grupy w regionalnych strojach. Teraz szczególnie wiele kwiatów spada na trybunę. Młodzież wiejska niesie transparent z wymownym hasłem „ZMS, ZMW, ZHP, ZSP, KMW — jednością silni". Czyli „razem młodzi przyjaciele" do wspólnych celów. Idzie kolumna rolniczych spółdzielni produkcyjnych, następnie kolumna Kółek Rolniczych. POM i ZSZ z Opalenicy ulokowały na szerokiej platformie klasę uczniów siedzących za swoimi stolikami, a nadto warsztat mechaniczny.

DOMINUJE MŁODZIEŻ

Kolejna dzielnica poznańska to GRUNWALD. Na czele — orkiestra tramwajarska. Nad kolumną wielkie portrety Gomułki, Ochaba, Cyrankiewicza. Dzielnica największego budownictwa mieszkaniowego, wielu szkół. Stąd w tej kolumnie tak dużo młodzieży. Stąd chyba z kolei tyle nad głowami flag, szturmówek, transparentów. Tak ich gęsto, że chwilami ludzi spod nich nie widać. Wielka kolorowa rzeka.

A teraz witana gromkimi oklaskami zbliża się do trybuny honorowej załoga największych zakładów w naszym mieście — „Cegielskiego". Tuż za pocztami sztandarowymi maszeruje grupa Wietnamczyków — młodych ludzi, którzy przyjechali do Poznania uczyć się zawodu u swoich polskich przyjaciół. Kolejno przed trybuną przesuwają się załogi fabryk silników okrętowych, wagonów, obrabiarek, dzięki którym znak HCP znany jest na całym świecie. Grupę pracowników Fabryki Silników poprzedza efektownie wykonany statek na kołach, z którego mała dziewczynka podaje wielką wiązankę kwiatów marszałkowi Spychalskiemu.

Na czele kolumny dzielnicy JEŻYCE idą załogi wielkich zakładów produkcyjnych tego regionu: „Wiepofamy" znanej w całym kraju z produkcji antyimportowej i postępu technicznego, „Powogazu", „Goplany" z efektownie prezentującym się oddziałem TOPL na czele, PZPO im. Komuny Paryskiej Zakładów Graficznych im. Marcina Kasprzaka. Wśród pracowników tego ostatniego zakładu widzimy zasłużonych drukarzy od wielu już lat współpracujących z nami przy wydawaniu „Głosu". Wielka i barwna jest grupa młodzieży z dzielnicy Jeżyce, którą otwiera Wyższa Szkoła Rolnicza, przygotowująca wysoko wykwalifikowanych specjalistów. Efektownie w swoich białych strojach prezentują się słuchaczki Liceum Medycznego. Otrzymują wiele gorących braw. Przedstawiciele 99 drużyn harcerskich maszerowali w kolumnie Hufca ZHP — Jeżyce. Wielu młodych harcerzy niosło ze sobą baloniki i gołębie, które wypuszczone przed trybuną stworzyły na moment kolorową mozaikę na tle nieba.

NOWE MIASTO to dzielnica, w której znajduje się kilka potężnych zakładów przemysłowych. Przed trybuną przesuwają się kolejno załogi Zakładów Metalurgicznych „POMET", Lechii, która w 1966 r. wyeksportowała towary wartości przeszło 100 mln. zł, Fabryki Łożysk Tocznych, Maszyn Żniwnych i inne. Załogę Motozbytu poprzedza drużyna Młodzieżowej Służby Ruchu w pełnym rynsztunku. Kilku najmłodszych członków tej drużyny z trudem nadążało za swoimi starszymi kolegami, ale mimo to z satysfakcją prezentowali gościom na trybunie honorowej oznaki swojej władzy — lizaki. Kilkadziesiąt chłopców i dziewcząt — członkowie MKS Malta niosą na ramionach wyścigową łódź wioślarską. Ci młodzi ludzie osiągnęli już dużo sukcesów w swojej krótkiej przecież karierze sportowej, startując na licznych imprezach w kraju i za granicą. Załogi „Alco" i WZNS zamykały kolumnę Nowego Miasta.

Jako ostatnia z dzielnic maszeruje przed trybuną honorową kolumna STAREGO MIASTA. Bez przesady można było ją określić jako kolumnę młodzieży. W lesie czerwonych i biało-czerwonych flag szli uczniowie szkół średnich, techników zawodowych. Szkoły Pielęgniarek mieszczących się na Starym Mieście. Mieliśmy również okazję oglądać hufiec harcerski tej dzielnicy. Sportowcy KS Budowlanych otwierali kolumnę, w której szli pracownicy wszystkich przedsiębiorstw budowlanych. Idą potem pracownicy gospodarki komunalnej, biur projektowych, poczty, przedstawiciele poznańskiego rzemiosła, spółdzielczości i WZGS. Wiele braw otrzymują nasi artyści maszerujący w kolumnie pracowników kultury, którą inauguruje załoga Poznańskiej Opery. Studenci wyższych uczelni mieszczących się na Starym Mieście: Uniwersytetu im. Adama Mickiewicza, Wyższej Szkoły Ekonomicznej, Państwowej Wyższej Szkoły Muzycznej, Państwowej Wyższej Szkoły Sztuk Plastycznych i Akademii Medycznej maszerują razem. Wśród tych ostatnich międzynarodowa grupa studentów m. in. Wietnamu, Grecji, Iraku, Syrii, Iranu, Kuby, Nigerii. W kolumnie Starego Miasta idą również lekarze, pielęgniarki i inny personel Szpitala Miejskiego im. J. Strusia oraz Wojewódzkiego Szpitala Dziecięcego.

Pierwszomajowy ponad 4-godzinny pochód w Poznaniu zamknęła kolumna ORMO, która w składzie 12 kompanii przemaszerowała defiladowym krokiem przed trybuną honorową. Piękną oprawę tegorocznej wspaniałej pierwszomajowej manifestacji dała ciepła słoneczna pogoda, która towarzyszyła całemu pochodowi. (ms-mst)

Pod sztandarami Frontu Jedności Narodu zespalają się wszyscy patrioci

Przemówienie 1-majowe Władysława Gomułki

DRODZY TOWARZYSZE I OBYWATELE!

W dniu Święta Pracy, w dniu międzynarodowej solidarności klasy robotniczej Komitet Centralny Polskiej Zjednoczonej Partii Robotniczej pozdrawia serdecznie i gorąco robotników i pracowników Warszawy, wszystkich ludzi pracy w naszej Ojczyźnie, wszystkich budowniczych Polski Socjalistycznej.

Jak co roku, tak dzisiaj w dniu święta 1-majowego wyszliśmy na ulice i place naszych miast i osiedli, aby manifestować:

naszą radość z wielkiego dorobku na froncie budownictwa socjalistycznego;

naszą wolę realizacji zadań nakreślonych w narodowym planie gospodarczym;

naszą siłę, której źródłem jest sojusz robotniczo-chłopski i polityczna jedność narodu;

naszą przyjaźń, sojusz i jedność z narodami bratnich krajów socjalistycznych;

naszą solidarność z międzynarodową klasą robotniczą i wszystkimi siłami postępu i wolności;

nasze moralno-polityczne poparcie dla narodów walczących z imperializmem i kolonializmem o swoją niezawisłość, o wyzwolenie narodowe i społeczne, o prawo samostanowienia o własnym losie;

naszą zdecydowaną wolę walki o trwały pokój w Europie i na świecie o zwycięstwo ogólnoludzkiej idei socjalizmu.

W dniu 1-majowego święta kierujemy pozdrowienia i słowa uznania przede wszystkim do robotników, do techników i inżynierów coraz bardziej ze spalających się w jednolity organizm klasy robotniczej.

Do Was, Towarzysze robotnicy, technicy i inżynierowie, którzy stanowicie przodującą siłę narodu, a wraz z chłopami niezłomną oporę władzy ludowej, zwracamy się dzisiaj z wezwaniem:

Realizujcie plany i zadania produkcyjne i inwestycyjne! Ulepszajcie organizację pracy! Zapewniajcie rytmiczność produkcji! Skracajcie cykle inwestycyjne! Podnoście wydajność pracy! Śmielej i szerzej unowocześniajcie produkcję, wprowadzajcie nową technikę i technologię! Ulepszajcie jakość produkcji! Wzmagajcie wysiłki na rzecz zwiększenia eksportu wyrobów przemysłowych!

Niech każdy pracownik przemysłu, budownictwa i transportu odda swe siły, wiedzę i umiejętności wielkiej sprawie budowy socjalizmu, pomnażania siły gospodarczej naszego kraju.

Pozdrawiamy chłopów robotników rolnych, spółdzielców, wszystkich pracowników rolnictwa, których trud decyduje o wzroście plonów naszych pól, o zaopatrzeniu kraju w żywność a przemysłu w surowce rolnicze.

Zwiększajcie plony w każdym gospodarstwie i z każdego hektara! Wykorzystujcie w pełni nowoczesne środki produkcji, które państwo oddaje w wasze ręce: podnoście kulturę rolną!

Pozdrawiamy nauczycieli i wychowawców młodego pokolenia, twórców nauki i techniki, którzy swą wiedzą wzbogacają życie i owoce pracy narodu!

Pozdrawiamy wszystkich, którzy w służbie ludu pracującego swą pracą i działalnością przyczyniają się do sprawnego funkcjonowania i umacniania naszego państwa socjalistycznego — rzecznika historycznych interesów Polski, strażnika jej niepodległości i bezpieczeństwa!

Pozdrawiamy działaczy i pracowników rad narodowych i administracji państwowej!

Pozdrawiamy żołnierzy Ludowego Wojska Polskiego i pracowników Milicji Obywatelskiej!

Pozdrawiamy pracowników transportu i łączności, służby zdrowia, gospodarki komunalnej, handlu i usług!

Ślemy gorące pozdrowienia naszej młodzieży uczącej się i pracującej! Zdobywajcie wiedzę i coraz wyższe kwalifikacje, przodujcie w pracy! Uczcie się wierności ideałom socjalizmu i ofiarności dla dobra Ojczyzny od pokolenia, które wywalczyło i zbudowało Polskę Ludową!

Serdecznie pozdrawiamy weteranów pracy — emerytów i rencistów, których trud i praca żyją w dorobku narodu!

Kierujemy nasze pozdrowienia do wszystkich, których dziś, w święto 1-majowe, obowiązki zatrzymują na posterunkach pracy!

Umacniajmy Front Jedności Narodu! Niech pod jego sztandarami zespalają się dla wspólnego dobra wszyscy patrioci naszej socjalistycznej Ojczyzny!

TOWARZYSZE I OBYWATELE!

Źródłem, z którego od 23 lat wypływa ekonomiczny, społeczny i kulturalny rozwój Polski jest socjalizm. **Drogę do socjalizmu utorowała nam i innym narodom Wielka Socjalistyczna Rewolucja Październikowa, której 50-letni jubileusz przypada w roku bieżącym.**

Dziś, w dniu święta międzynarodowej solidarności, myśli nasze i serca zwracają się ku bohaterskim narodom radzieckim, które pod przewodem swojej leninowskiej partii zbudowały pierwsze na świecie państwo socjalistyczne, państwo robotników i chłopów.

Wielka Socjalistyczna Rewolucja Październikowa która przed pół wiekiem obaliła panowanie kapitalistów i obszarników w carskiej Rosji, otwarła nową epokę w dziejach ludzkości, epokę socjalizmu. Zwycięski socjalizm stał się w naszych czasach systemem światowym, który objął już 1/3 część ludzkości i wywiera coraz potężniejszy wpływ na rozwój historyczny wszystkich narodów.

Przesyłamy gorące, braterskie pozdrowienia narodom radzieckim, życzymy im nowych osiągnięć w budownictwie komunizmu, nowych zdobyczy na polu nauki i techniki, pomyślnego rozwoju we wszystkich dziedzinach życia!

Umacniajmy braterską przyjaźń między narodami Polski i Związku Radzieckiego!

Niech żyje niezłomny sojusz polsko-radziecki — filar bezpieczeństwa i niepodległości Polski!

Towarzysze!

W naszych czasach, kiedy nowoczesna, ludobójcza broń jądrowa i inne niszczycielskie środki zagrażają ludzkości nie obliczalną w skutkach katastrofą **naczelną sprawą stała się walka o usunięcie niebezpieczeństwa nowej wojny i zapewnienie światu trwałego pokoju.**

Socjalizm niesie narodom pokój. Imperializm — to siewca wojennej pożogi.

Dziś, w dniu 1-majowego święta, łączymy się z setkami milionów ludzi na wszystkich kontynentach w proteście i potępieniu zbrodniczej agresji imperializmu amerykańskiego przeciwko narodowi wietnamskiemu.

Żądamy położenia kresu barbarzyńskim bombardowaniom Demokratycznej Republiki Wietnamu! Żądamy przerwania interwencji amerykańskiej w Wietnamie Południowym i przywrócenia narodowi wietnamskiemu prawa gospodarza w swoim własnym kraju!

Ślemy gorące słowa solidarności bojownikom o wolność Wietnamu! Ich codzienna bohaterska walka z agresorem, ich siła oporu dowodzi, że imperializm amerykański nigdy nie osiągnie swych celów w Wietnamie.

Walka z imperializmem jest czołowym zadaniem narodów. Jest to bowiem walka o pokojowy rozwój świata.

Kierując się tym celem partie komunistyczne i robotnicze socjalistycznych i kapitalistycznych krajów naszego kontynentu, na konferencji w Karlovych Varach, nakreśliły program walki i działania dla zapewnienia bezpieczeństwa i pokoju w Europie oraz wezwały narody europejskie do walki z rewanżystowską polityką zachodnioniemieckich militarystów, zmierzającą do rewizji granic, do obalenia terytorialnego status quo w Europie, a więc do zburzenia pokoju na naszym kontynencie.

Program działania uchwalony na konferencji w Karlovych Varach daje narodom Europy pokojową perspektywę zastąpienia przeciwstawnych bloków wojskowych przez system zbiorowego bezpieczeństwa w oparciu o zasady pokojowego współistnienia państw o odmiennych ustrojach społecznych.

Konferencja europejskich partii komunistycznych i robotniczych wezwała klasę robotniczą całej Europy, wszystkich ludzi dobrej woli do walki i wspólnej akcji przeciw wyścigowi zbrojeń, przeciw imperialistycznej polityce agresji i wojny, przeciwko hegemonii, która Stany Zjednoczone w zmowie z zachodnioniemieckim militaryzmem usiłują narzucić narodom Europy zachodniej.

Manifestujemy dzisiaj pełną solidarność klasy robotniczej i narodu polskiego z uchwałami konferencji w Karlovych Varach.

Niech umacnia się i krzepnie internacjonalistyczny, wspólny front krajów socjalistycznych na wschodzie i klasy robotniczej oraz sił pokojowych na zachodzie w walce z groźbą nowej wojny, o zbiorowe bezpieczeństwo, o rozwój pokojowych, dobrosąsiedzkich stosunków między wszystkimi krajami!

TOWARZYSZE I OBYWATELE!

Łączymy się dzisiaj z międzynarodową klasą robotniczą, z wszystkimi siłami postępu i demokracji w gniewnym proteście i oburzeniu przeciwko gwałtom i prześladowaniom politycznym przeciwko deptaniu podstawowych norm demokratycznych przez militarno-faszystowską dyktaturę w Grecji.

Razem z postępową opinią całego świata domagamy się zaprzestania terroru faszystowskiego w Grecji i uwolnienia z więzień i obozów koncentracyjnych tysięcy demokratów, patriotów greckich.

Żądamy wolności dla bohatera antyhitlerowskiego ruchu oporu w Grecji, wybitnego działacza greckiej lewicy demokratycznej — Manolisa Glezosa którego chcą pozbawić życia reakcyjno-faszystowscy oprawcy.

Żądamy przywrócenia narodowi greckiemu wolności i swobód demokratycznych!

Łączymy się dzisiaj z milionami ludzi pracy, którzy w różnych krajach i na różnych kontynentach manifestują pod hasłami pokoju i wolności narodów przeciw imperializmowi i wojnie, przeciw reakcji i faszyzmowi!

Pozdrawiamy narody państw socjalistycznych, których jedność jest główną gwarancją pokoju i bezpieczeństwa na świecie!

Pozdrawiamy narody Czechosłowackiej Republiki Socjalistycznej, z którą wiąże nas bratni sojusz i ścisła współpraca!

Pozdrawiamy Niemiecką Republikę Demokratyczną, naszego przyjaciela i sąsiada, pierwsze pokojowe państwo niemieckiego ludu pracującego!

Pozdrawiamy narody Azji, Afryki i Ameryki Łacińskiej, które walczą o pełne wyzwolenie swych krajów od kolonializmu, neokolonializmu i obcego wyzysku!

Pozdrawiamy wszystkich bojowników o wolność i postęp, demokrację i socjalizm, o sprawiedliwość społeczną i pokój!

Niech żyje i umacnia się solidarność wszystkich krajów i wszystkich ras w walce z imperializmem!

Niech żyje i rozkwita nasza Ojczyzna Polska Ludowa!

Niech się święci 1 Maja!

AB GŁOS WIELKOPOLSKI 3
2 V 1967 Nr 102 (7219)

20 lat RSW „PRASA"

173 tytuły

Wbrew tu i ówdzie pokutującym, pozbawionym zresztą głębszych podstaw, opiniom — jakoby rozwój radia i telewizji groził prasie kryzysem — na nic podobnego się nie zanosi. Wręcz przeciwnie — perspektywy rozwojowe prasy są większe niż kiedykolwiek dotychczas. Nie wyparło prasy radio, nie wyparła z kolei radia telewizja, nie grożą też rozwojowi prasy — ani radio, ani TV.

Obserwujemy ciekawe zjawisko, którego tłumaczenie to osobny temat: prasa, radio i telewizja — rozrastają się, rozwijają stale i systematycznie, nawzajem się w tym wzroście uzupełniając. Ale nas interesuje tu tylko prasa, a właściwie udział Robotniczej Spółdzielni Wydawniczej „Prasa" — która obchodzi właśnie swoje 20-lecie — w urzeczywistnianiu perspektyw rozwoju czytelnictwa dzienników i czasopism.

Perspektywy te są wcale duże, chociaż ogranicza je na razie papier, a ściślej — jego brak. I choć na rynku papierniczym, nastąpiła w ostatnich latach pewna poprawa, w stosunku do szybko rosnących potrzeb, mamy papieru ciągle za mało. W tej sytuacji — by dotrzeć do jak największej liczby czytelników — RSW „Prasa" przede wszystkim kładzie nacisk nie na zwiększenie wciąż jeszcze zbyt szczupłej objętości gazet, lecz na wzrost nakładów dzienników i czasopism, których liczba do 1970 roku ma się powiększyć o 700 000 egzemplarzy. Powstaną też jeszcze w tym roku w Toruniu, a nieco później w Częstochowie i Wałbrzychu nowe gazety miejskie.

W tym wzroście nakładów mają również swój udział pisma wydawane przez Poznańskie Wydawnictwo Prasowe, które jest jednym z wielu wydawnictw RSW „Prasa". Wydaje ono — prócz Głosu Wielkopolskiego należącego do grupy wojewódzkich gazet porannych, o których już wspominaliśmy w poprzednim artykule — Gazetę Poznańską, organ KW PZPR w Poznaniu, oraz dziennik popołudniowy Express Poznański. Przeciętny jednorazowy nakład tych trzech poznańskich dzienników wyniesie w tym roku 336 000 egzemplarzy. Ponadto wychodzą tu: miesięcznik społeczno-kulturalny Nurt oraz czasopisma regionalne — tygodnik Ziemia Kaliska, miesięczniki Ziemia Nadnotecka, gnieźnieńskie „Przemiany" i ostrowska Wielkopolska Południowa. W sumie jednorazowy nakład tych czasopism zamyka się liczbą 30 500 egzemplarzy.

Spośród 45 dzienników, wydawanych przez RSW „Prasa" 5 ma zasięg ogólnopolski: Trybuna Ludu, Życie Warszawy, Głos Pracy, Sztandar Młodych i Express Wieczorny. Poza tym mamy 17 organów komitetów wojewódzkich PZPR, 6 gazet porannych w Gdańsku, Łodzi, Katowicach, Krakowie, Poznaniu i Wrocławiu oraz 9 gazet wojewódzkich popołudniowych w Bydgoszczy, Gdańsku, Katowicach, Krakowie, Lublinie, Łodzi, Poznaniu i Wrocławiu. „Prasa" wydaje też 7 gazet ogólnopolskich, ukazujących się 3—4 razy w tygodniu, adresowanych do określonych odbiorców (Chłopska Droga, Świat Młodych, Przegląd Sportowy itp).

Z gazet partyjnych największy nakład planowany na obecny rok ma katowicka Trybuna Robotnicza (550 000 egz.), z dzienników porannych Życie Warszawy, (235 000 egz.), a z południówek Express Wieczorny (438 000 egz.), Wśród czasopism, których łączny jednorazowy nakład wynosi 9 413 000 egz., znaczną większość stanowią tygodniki i dwutygodniki. Absolutne rekordy powodzenia bije Przyjaciółka (1 851 000 co tydzień) wyprzedzając bardzo przecież popularny Przekrój (około 500 000) i Panoramę (370 000).

Różnego rodzaju jubileusze i uroczyste „lecia" stały się zjawiskiem tak powszednim, że coraz trudniej pisać o nich — jak mówią dziennikarze — „świeżym piórem", oryginalnie. Sprawa jest tym trudniejsza, że tym razem przychodzi pisać niemal o sobie samym, bo przecież i Głos Wielkopolski należy do tej wielkiej rodziny „prasowskiej". Przecież w rocznym globalnym nakładzie wszystkich wydawanych przez „Prasę" 173 dzienników i czasopism, nakładzie wynoszącym 2 miliardy 200 milionów egzemplarzy, ma też swój udział kilkadziesiąt milionów Głosów Wielkopolskich, które w ciągu całego roku sześć razy w tygodniu trafiają do Waszych rąk.

M. F.

W POPRZEDNICH ODCINKACH: w październiku 1938 r., kiedy Hiszpania Republikańska odcięta była już blokadą od świata — w Szwajcarii wraz z innymi antyfaszystami różnych narodowości znalazł się także bohater powieści — narrator. Wszyscy oni podjęli działalność na rzecz budowania dróg odwrotu z Hiszpanii dla ludzi skazanych tam przez faszyzm na zagładę. Tropiony przez agentów, narrator w roli kuriera do Barcelony szczęśliwie — przez Rzym, Ostię, potem okrętem „Reina" — dostaje się do Francji. Stąd narrator wraz z innym bohaterem powieści Pitzem właśnie przedostaje się w przebraniach mnichów przez granicę do Hiszpanii. Przed północą musza być w Barcelonie.

OSTATNI SEZON W SZWAJCARII

BOGDAN RUTHA

Chłód przeszedł mnie po twarzy.

Coś ohydnie zimnego przemknęło mi po skórze czoła i policzków jak gdyby przeszedł obok ktoś niewidzialny.

— Jeżeli sobie dobrze przypominam — powiedział — masz na grzbiecie habit przeora. Taki sam był duży drab, jak ty. W kieszeni powinien być różaniec. Jest z jakiegoś cholernego drzewa. Jedzie kotem.

— Czym? — nie byłem pewny, czy nie przesłyszałem się.

— Kotem. Włóż łapę, i zobacz.

Na dnie kieszeni habitu namacałem różaniec. Był z małych, gładko wytoczonych w drzewie kul. Poczułem w palcach krzyżyk, a raczej delikatną siateczkę z metalu. Był pewnie misternej roboty jak arabskie koronki. Podniosłem to wszystko do nosa.

— Zgadza się — mruknąłem. — Nigdy czegoś takiego nie widziałem.

— Teraz też nie — sprostował Pitz. —nic nie widzisz.

— Pachnie kotem — stwierdziłem. Usłyszałem jak Sasza pociągnął nosem — Śmierdzi jak cholera — dodałem.

— Drzewo zajeżdża — powiedział Pitz — żeby orły na nie nie siadały, i nie skubały go. Nienawidzą, drani, kotów. Dostają od tego kaszlu, i pióra im wypadają. Nienawidzą tych chytrych bydlaków. Tu gdzieś rośnie to drzewo.

Jeżeli Pitz tak dużo gada, przyszło mi do głowy, to źle. Źle z nami. Przed miesiącem, przypomniało mi się, faszyści ukrzyżowali trzech pochwyconych na granicy. Posadzili ich o branie udziału w zdobywaniu klasztoru mniszek. Konwikt pełen mniszek, zajęli anarchiści. W piwnicy znaleźli magazyn broni i dwóch włoskich pułkowników. Jeżeli Pitz tyle mówi, ma strach.

— Różaniec przeora... — powiedziałem.

— A co myślisz? — źle zrozumiał mnie — Taki oberspryciarz nie trzymałby w łapach byle czego.

Włożyłem różaniec na jego dawne miejsce. Rozłożyłem go palcami równo na dnie kieszeni.

— I co teraz? — zapytałem ciemność, w której tkwili Pitz i Sasza. Miałem cholerny strach, ale przeciwnie, niż Pitzowi, słowa nie chciały przejść mi przez gardło.

Kolejno przecisnęliśmy się przez szczelinę. Opuściłem grotę ostatni. Przeklinałem w duchu pomysł z habitami. Jeżeli Olbrzym jest agentem, to jest to prawdziwie szatańska myśl. W habitach stanowimy dla niego trzy razy większą wartość. Dlatego nas w nie ubrał. Już widziałem nagłówki w gazetach, z których świat dowie się: Na granicy francusko-hiszpańskiej, w Pirenejach, ujęto trzech zwyrodniałych oprawców! Pochwycono mordercę przeora! Czerwony kat na ośle!... Jezus Chrustus, szepnąłem, jeśli jesteś, spraw chociaż, abym długo nie cierpiał.

Znowu byliśmy na drodze. Jechaliśmy teraz gęsiego. Na przodzie Olbrzym, na końcu — ja. Muły pyskami dotykały ogonów swoich towarzyszy. Przy nozdrzach kłębiły im się gęste, srebrzyste obłoczki. Lolita postępowała krok w krok za ogonem ostatniego muła, na którym siedział Sasza. To Olbrzym zarządził taki szyk. Pochód nasz miał być najkrótszy, i posuwać się najwęższym śladem. To pewnie dla odwrócenia naszej uwagi od prawdziwego zamiaru Olbrzyma. Chce uniknąć strzelaniny. W tym grzecznym rządku, sadzi, wprowadzi nas w zasadzkę, do ostatniej chwili niczego nie podejrzewających. Cholerny Pitz, cholerny dzięcioł, jeżeli to wszystko mówił.

Wtem Olbrzym podniósł rękę. Jednocześnie cicho gwizdnął zupełnie jak gwiżdżą małe rudo-szare ptaszki, których tu pełno w dzień się kręci. Staneliśmy. W tej chwili usłyszałem taki sam gwizd od strony Czarciego Ścieku. Po nim nastąpił jeszcze jeden, cichszy, odleglejszy.

Pitz błyskawicznie cofnął rękę do biodra. Sasza nie ruszył się. Czekaliśmy. Cisza była taka, że słyszałem jak w piersi tłucze mi się serce. Kaptur Olbrzyma ostro rysował się na tle jasnego nieba. Nie odrywałem od niego oczu. Widziałem jak porusza się raz w lewo, raz w prawo. Nagle tę napiętą ciszę przerwał furkot skrzydeł. Ptak wyrwał się gdzieś od strony wąwozu, kilka metrów przed mułem Olbrzyma.

C. d. n.

Radosne Majowe Święto w Wielkopolsce

KALISZ — 29 IV odbyła się centralna powiatowa akademia pierwszomajowa. Sekretarz KM PZPR — St. Kryś wygłosił referat podsumowujący dorobek kaliskiego przemysłu i tradycje ruchu robotniczego w Kaliszu. Uchwalono rezolucję potępiającą przewrót faszystowski w Grecji i wyrażającą solidarność z walczącym narodem wietnamskim. Od 29 IV odbywały się w mieście i powiecie okolicznościowe akademie, festyny i zabawy.

Ukoronowaniem obchodów był wczorajszy pochód, który otwierała jedna z przodujących załóg kaliskich Kaliskiego Zakładu Przemysłu Dziewiarskiego „POLO". Przemaszerowali także działacze ruchu robotniczego i weterani walk wyzwoleńczych. W czołówce pochodu szli ponadto pracownicy WSK „Kalimetu", „Orkanu", Pluszowni i Bielarni.

W pochodzie wzięły udział liczne delegacje z powiatu sportowcy, młodzież — w sumie około 35 tys. osób. Był to największy po wojnie pochód pierwszomajowy w Kaliszu. (mat)

✱

KONIN — Manifestacja pierwszomajowa zainaugurowana została przemówieniem okolicznościowym członka Egzekutywy KW PZPR i sekretarza KP w Koninie — K. Lamprychta. Na trybunie honorowej wśród licznych gości widzieliśmy przedstawicieli Wojska Polskiego z gen. brygady St. Okęckim.

Ruszył radosny, barwny korowód manifestantów, który przeszedł ulicami Nowego Konina. W czołówce pochodu pięknie prezentowali się w swych galowych strojach górnicy. Szczególną owacją powitano budowniczych czołowej inwestycji energetycznej kraju Elektrowni „Pątnów", którzy postanowili przedterminowo uruchomić w br. dwa bloki energetyczne o łącznej mocy 400 MW. Pierwszy raz w pochodzie biali hutnicy zademonstrowali produkt swej pracy tzw. gąski aluminiowe. Beniaminek przemysłowy Zagłębia Konińskiego — Huta Aluminium wyeksportowała ostatnio pierwszą partię srebrzystego metalu. W długiej kolumnie młodzieży wyróżnili się pomysłowością strojów, makietami i planszami młodzi z Liceum Pedagogicznego z Morzysławia koło Konina. Rzęsiste brawa zebrali ZMS-owcy. W pochodzie, który trwał ponad 2 godziny, udział wzięło około 40.000 osób. (zet)

✱

TUREK — Obchody pierwszomajowe rozpoczęły się już w sobotę (29 IV) akademiami w zakładach pracy. Najbardziej uroczysty charakter miała akademia Turkowskich Zakładów Przemysłu Jedwabniczego, które za I miejsce w kraju we współzawodnictwie branżowym za rok 1966 otrzymały sztandar przechodni Ministra Przemysłu Lekkiego i przewodniczącego ZG Związku Zawodowego Pracowników Przemysłu Włókienniczego, Odzieżowego i Skórzanego.

W niedzielę (30 IV) na akademii powiatowej Odznaki Tysiąclecia otrzymały 4 osoby. Referat okolicznościowy wygłosił I sekretarz KP PZPR A. Kaźmierczak. Zebrani uchwalili rezolucję protestującą przeciwko eskalacji wojny w Wietnamie, odrodzeniu się faszyzmu w Europie oraz wyrażającą solidarność z postanowieniami konferencji partii komunistycznych i robotniczych w Karlovych Varach.

Przy słonecznej pogodzie ludność Turka i powiatu manifestowała na rzecz pokoju i socjalizmu w czasie wiecu i pochodów w dniu 1 Maja. Wśród wielu barwnych grup pięknymi elementami dekoracyjnymi wyróżniała się grupa młodzieży z Technikum Rolniczego w Kaczkach w strojach z okresu Rewolucji Październikowej. (wg)

✱

GNIEZNO — Już na kilka dni przed 1-Majowym Świętem Gniezno tonęło w czerwieni flag i transparentów. Obok wielu pomysłowych dekoracji na uwagę zasługują, wystawione po raz pierwszy, gabloty poszczególnych zakładów pracy obrazujące ich osiągnięcia, oraz informujące o perspektywach dalszego rozwoju.

Powiatowa akademia 1-Majowa Ziemi Gnieźnieńskiej odbyła się w niedzielę w teatrze im. Aleksandra Fredry. Okolicznościowy referat wygłosił I sekretarz KP PZPR Stanisław Kulesza. Mówca wskazał m. in. na wagę problemu walki o pokój zapoczątkowanej przez Wielką Rewolucję Październikową. W czasie akademii delegacje zakładów pracy składały meldunki o podjętych czynach społecznych. Wartość podjętych i realizowanych zobowiązań przekracza 26,5 miliona zł.

W dniu 1 Maja odbyły się dwa wiece, w których uczestniczyła młodzież i pracownicy gnieźnieńskich zakładów pracy. Następnie ich uczestnicy, wraz ze społeczeństwem gnieźnieńskim przedefilowali w barwnym pochodzie ulicami miasta. W godzinach popołudniowych odbyło się szereg imprez rozrywkowych i sportowych.

Również na terenie powiatu odbyło się szereg uroczystości 1-Majowych z których na wyróżnienie zasługują imprezy w Kłecku i Witkowie. (jch)

✱

OSTRÓW — Również Ostrów, podobnie jak wiele innych miast Ziemi Wielkopolskiej, bardzo uroczyście obchodził 1-Majowe Święto. W przeddzień odbyła się uroczystość odsłonięcia tablicy pamiątkowej, wmurowanej w gmachu przy ul. Wolności — pierwszej siedzibie komitetów PPR i PZPR. W dniu tym, ulicę przemianowano na ul. Polskiej Partii Robotniczej.

Ponad 24 tys. mieszkańców Ostrowa wzięło udział w 1-Majowym pochodzie. Punktualnie o godzinie 10 na trybunie honorowej miejsca zajęli: I sekretarz KP PZPR Jan Majerczak, weterani ruchu robotniczego, oraz przedstawiciele organizacji społecznych. Ogromny, wielobarwny pochód otworzyła młodzieżowa grupa spod znaku ZMS i ZHP. Za nią postępowały kolumny pracowników ostrowskich zakładów. Powszechną uwagę zwracały pomysłowe dekoracje ZNTK, Zakładu Automatyki Przemysłowej i Zakładu Sprzętu Mechanicznego. Niesione transparenty głosiły hasła walki o pokój i potępiały amerykańską agresję w Wietnamie. Inne mówiły o sukcesach produkcyjnych ostrowskich zakładów, oraz osiągnięciach ekonomicznych, kulturalnych i społecznych Polski Ludowej.

Ponad dwugodzinny wielobarwny pochód obserwowały tysięczne rzesze społeczeństwa ostrowskiego szczelnie zalegające całą trasę pierwszomajowego przemarszu. (za)

✱

PIŁA — godnie uczciła święto 1 Maja przekroczeniem planów produkcyjnych, zwiększeniem produkcji eksportowej, wzorowym zaangażowaniem się młodzieży szkolnej i dorosłych w akcji czynów społecznych. Jak nigdy dotąd, miasto przybrało strojny wygląd. W ciągu minionego tygodnia odbywały się akademie w szkołach, zakładach pracy, urzędach. Oddano do użytku najpiękniejszą w mieście restaurację „Kosmos" oraz bar szybkiej obsługi „Tartinka". Na budującym się moście żelbetowym wmurowano akt erekcyjny.

Ogólnomiejska akademia odbyła się w sobotę. Referat okolicznościowy wygłosił I sekretarz KP PZPR — M. Cybulski. W części artystycznej wystąpiły zespoły Pilskiego Domu Kultury.

Wielki wiec społeczeństwa pilskiego odbył się 1 Maja na pl. Staszica. Pochód pierwszomajowy ruszył nową trasą na plac Powstańców Wielkopolskich. Wzięły w nim udział po raz pierwszy niektóre wsie powiatu trzcianeckiego.

Zarówno niedziela jak poniedziałek stały pod znakiem imprez sportowych występów i przeglądów zespołów artystycznych i zabaw. (kc)

✱

CHODZIEŻ — Jak corocznie tak i w tym roku Chodzież i miasteczka powiatu już kilka dni przed 1 Maja przybrały uroczysty wygląd. W przeddzień 1 Maja w miejscowym Domu Kultury odbyła się uroczysta akademia powiatowa, na której przemówienie okolicznościowe wygłosił sekretarz KP PZPR M. Promiński. Na akademii miejscowe zakłady pracy złożyły meldunki o podjętych czynach produkcyjnych i społecznych. W ramach tych czynów wzbogaci się o nowe obiekty społeczne, których część już zrealizowano. 1 Maja ulice Chodzieży zapełniły się od rana młodzieżą szkolną, pracownikami zakładów i instytucji, zmierzających na punkty zbiórek.

O godz. 10 na pl. Komuny Paryskiej odbył się wiec z udziałem około 13.000 osób. Przemówienie okolicznościowe wygłosił I sekretarz KP PZPR K. Purgiel. Po wiecu ruszył pochód pierwszomajowy, w którym dominowali pracownicy Chodzieskich Zakładów Porcelany i Porcelitu, rolnictwa i młodzież szkolna.

Tegoroczny pochód pierwszomajowy był najbardziej barwny z dotychczasowych pochodów, które Chodzież organizuje od 1934 r. (km)

✱

LESZNO — W Majowe Święto już od wczesnych godzin rannych ludność podążała na pl. Wiosny Ludów, skąd o godz. 10 wyruszył udekorowanymi ulicami miasta pochód w stronę Rynku. Na trybunie miejsca zajęli: Kierownictwo powiatowej instancji partyjnej z I sekretarzem KP PZPR Wł. Ślebodą, działacze ruchu robotniczego, przedstawiciele stronnictw politycznych, związków zawodowych, FJN, organizacji młodzieżowych i społecznych. Witali oni maszerujących weteranów Powstania Wielkopolskiego, byłych partyzantów, członków ruchu oporu, załogi przodujących zakładów pracy, jak: Leszczyńskiej Fabryki Okuć Budowlanych, PKP, Oddziału Drogowego, Leszczyńskiego Przedsiębiorstwa Budowlanego, Miejskich Hoteli, MPGiK, Zakładów Stolarskich i Spirytusowych, które we współzawodnictwie pracy w 1966 r. zajęły pierwsze miejsce w kraju lub w województwie. Dalej szli spółdzielcy, harcerze, członkowie ZMS i ZMW, młodzież leszczyńskich szkół i sportowcy. Przed trybuną defilowali pracownicy Fabryki Pomp, którzy w prezencie pierwszomajowym otrzymali nową odlewnię. (R)

Wystawa w „Arsenale"

Plon plenerów poznańskich plastyków

W Galerii Biura Wystaw Artystycznych otwarta została wczoraj kolejna wystawa obrazująca wyniki artystyczne plenerów plastyków poznańskich organizowanych przy pomocy finansowej Wojewódzkiej Komisji Związków Zawodowych i Prezydium Wojewódzkiej Rady Narodowej. Wystawa składa się z około stu prac z dziedziny malarstwa i grafiki. Otwarcie wystawy zgromadziło wczoraj w Arsenale przedstawicieli środowisk twórczych miasta i mecenatu. Obecni byli przedstawiciele partii, rad narodowych i sekretarz WKZZ J. Tuszyński. Wystawę otwarł w imieniu Zarządu Oddziału ZPAP A. Zydroń. (o)

Pracownicy poszukiwani

Poznańskie Zakłady Gastronomiczne przyjmą na okres sezonowy, Międzynarodowych Targów Poznańskich oraz na stałe:

— **POMOCE KUCHENNE, ROBOTNIKÓW, KELNERÓW, SPRZEDAWCÓW WÓZKOWYCH.**

Zgłoszenia przyjmuje i informacji udziela Dział Kadr — ul. Kramarska 1. K3332

— **KIEROWNIKA Działu Przygotowania Inwestycji** z wykształceniem wyższym technicznym i znajomością instalacji sanitarnych wzgl. ogólnobudowlanych lub z wykształceniem wyższym ekonomicznym — zatrudni **Przedsiębiorstwo Zaopatrzenia Rolnictwa w Wodę w Poznaniu** — Poznań, ul. Głogowska 127.

Płaca zgodnie z Układem Zbior. Pracowników Budownictwa. Zgłoszenia należy kierować do Sekcji Kadr pod w. w. adresem. K3356

Miejskie Przedsiębiorstwo Robót Drogowych i Wodociągowo-Kanalizacyjnych w Poznaniu, ul. Północna 14 przyjmie zaraz:

1. **KIEROWNIKA DZIAŁU FINANSOWEGO** z wyższym lub średnim wykształceniem ekonomicznym
2. **INŻYNIERA lub TECHNIKA** w specjalności budowlanej lub drogowej na stanowisko z-cy kierownika betoniarni
3. **MONTERÓW** wod.-kan. do sieci zewnętrznej
4. **ELEKTRYKÓW** do sieci zewn. z III wzgl. IV grupą BHP
5. **KIEROWCÓW** z I, II, III (starą) kat. prawa jazdy
6. **OPERATORÓW** sprzętu budowlano-drogowego
7. **PRACOWNKÓW FIZYCZNYCH** do robót drogowych
8. **PRACOWNIKÓW FIZYCZNYCH** do produkcji prefabrykatów w Betoniarni.

Zgłoszenia przyjmuje Dział Zatrudnienia i Płac w godz. od 8 do 14. Tel. 515-51-3. K3322

Praca

Wykwalifikowaną krawcową specjalność krawiectwo damskie miarowe zatrudnię. Oferty „Prasa", Grunwaldzka 19 dla 46605g.

Zatrudnię zaraz młodszego pracownika do wszelkich prac w ogrodnictwie, mieszkanie i utrzymanie na miejscu. Marian Witkowski, Poznań, Michała 100. 46721g

Mężczyznę, kobietę do gospodarstwa rolnego — przyjmę. Wesołowski, Stary Rynek 92. 47084g

Robotnika budowlanego zatrudnię. Poznań, Staszica 24 m. 4 od godz. 17. 47287g

Pomoc domowa zaraz potrzebna. Wysokie wynagrodzenie. Al. Marcinkowskiego 11 m. 20. dolne podwórze. 47326g

Czeladnik krawiecki do szycia miarowego potrzebny zaraz. Tylko dobra siła. Emil Wartoń, Poznań, Husarska 10 m. 2. 46349g

Panienkę po kursie krawieckim zaraz przyjmę. Oferty „Prasa", Grunwaldzka 19 dla 46343g.

Uczeń do zakładu optycznego potrzebny. Oferty „Prasa", Grunwaldzka 19 dla 46324g.

Nauka

Tańców towarzyskich wyucza Adela Szczurkówna Poznań, Al Marcinkowskiego 2a, parter. 44732g

Profesor matematyki udzieli lekcji. Szamarzewskiego 16 m. 6. 46312g

Kupno

Pianino czarne kupię. Oferty „Prasa", Grunwaldzka 19 dla 46222g.

Sprzedaż

Wózki dziecięce wytwórnia Chojnacki, Zbąszyńska 12, tel. 440-50, duży wybór dawniej Wrocławska. 45438g

Wózek dziecięcy, głęboki, nowoczesny w dobrym stanie sprzedam. Poznań, Pogodna 53 m. 1. 46173g

Wózki dziecięce, wielki wybór oraz materace — wszelkie rozmiary poleca Brzozowska, Poznań Czerwonej Armii 10. 46404g

Samochody — Warszawy 203 204, Wołgi, Moskwicze 408, 403, Wartburgi, Skody MB, Syreny 104 — najkorzystniej kupisz — sprzedasz poprzez Biuro Pośrednictwa Samochodowego Wrocław, Krakowska 132, tel. 421-44. K2675

Wózki dziecięce najnowsze modele poleca Szczepańska, Poznań, Czerwonej Armii 70. 46991g

„Simca - Aronde", silnik RUSH 1965 sprzedam. Telefon 662-18, wieczorem. 46176g

Sprzedam Junaka z bocznym wózkiem (bardzo dobry). Cena 11.000 zł. — Ostrów Wlkp., Raszkowska 32 m. 6. 5816p

Syrenę (1963), stan bardzo dobry, mały przebieg — sprzedam. Poznań, Swoboda 66 m. 6. 46375g

Sprzedam samochód — Wartburg. Gostyń, tel. 202. 46289g

Sprzedam witrynę, stół okrągły, krzesła obraz religijny. Zgłoszenia: ul. Grunwaldzka 135. 46495g

Sprzedam okazyjnie motocykl „Pannonia". Puszczykowo, Czarneckiego 65. 46227g

4 ule z pszczołami z powodu choroby sprzedam. Informacje: Wroniecka 24, pracownia form. 46194g

2 maszyny damskie „Singer" tanio sprzedam. Kraszewskiego 13 m. 7. 46224g

Sprzedam kompletny silnik samochodowy „Fiat" 1100, skrzynia biegów i sprężyna. Jan Wojtysiak, Trzebisławki, pow. Środa Wlkp. 46235g

OPAŁ-OKAZJA!

Celem umożliwienia jak najlepszego zaopatrzenia ludności w opał

GMINNE SPÓŁDZIELNIE „SAMOPOMOC CHŁOPSKA" na terenie naszego województwa

prowadzą dodatkową sprzedaż węgla

W RAMACH WOLNEGO RYNKU — POZA PRZYDZIAŁAMI.

SPRZEDAŻ TA DOTYCZY TYLKO II KWARTAŁU BR.

Wszelkich informacji udzielają Gminne Spółdzielnie „SAMOPOMOC CHŁOPSKA"

WOJ. ZWIĄZEK GMINNYCH SPÓŁDZIELNI „SAMOPOMOC CHŁOPSKA"
ZAKŁAD OBROTU ART. DO PROD. ROLNEJ W POZNANIU

Sprzedam 2 łóżka z materacami. Głogowska 94 m. 2. 46186g

Sprzedam „Syrenę 103" stan idealny. Oferty „Prasa", Grunwaldzka 19 dla 46238g.

Sprzedam nowoczesny wózek dziecięcy. Dąbrowskiego 80 m. 4. 46246g

Tapczan wygodny z szafką, stół okrągły masywny, pościel (spodki 2) — sprzedam. Adres wskaże „Prasa", Grunwaldzka 19 dla 46230g.

Obrazy Wiewiórskiego i innych oraz dywaniki perskie sprzedam. Adres wskaże „Prasa", Grunwaldzka 19 dla 46231g.

Nieruchomości

Sprzedam parcelę, sad przy Poznaniu. Poznań, Kościuszki 70 m. 1. 46277g

Sprzedam parcelę 1200 m² z letniakiem w Puszczykowie. Poznań, Grochowska 51a m. 7, tel. 670-996. 46102g

Sprzedam dwie działki po 2300 m² Poznań - Plewiska, ul. Grunwaldzkiej. Zgłoszenia: Junikowska 40. 46166g

Sprzedam 0,5 morgi ogrodu, 50 drzew owocowych i krzaków, murowana altana i woda bieżąca. Norbert Politowicz, Gniezno, Warszawska 5 m. 1. 46168g

Sprzedam okazyjnie 2,6 ha ziemi III kl. oraz działki budowlane 600 m² przy Poznaniu. Krysieniel, Borówiec, poczta Gądki. 46190g

Sprzedam gospodarstwo rolne 7.04 ha, zelektryfikowane. Dolatowa, Nienawiszcz pow. Oborniki. 46192g

Sprzedam na Grunwaldzie pół parceli pod bliźniak. Pośrednictwo wykluczone. Oferty „Prasa" Grunwaldzka 19 dla 46209g.

Sprzedam parcelę pół hektara położoną przy Poznaniu. Oferty „Prasa", Grunwaldzka 19 dla 46233g.

Domek jednorodzinny z ogrodem 1300 m² w pobliżu Mosiny sprzedam. Informacje: tel. 568-10, po godz. 18. 46242g

Kupię domek jednorodzinny wyłączony do 450 tys. zł. Mieszkanie do zamiany. Oferty „Prasa", Grunwaldzka 19 dla 46281g

Sprzedam domek wyłączony Poznań, Głogowska z możliwością urządzenia warsztatu, wolny, cena 185.000 zł. Oferty „Prasa", Grunwaldzka 19 dla 46249g.

ZAKŁAD DOSKONALENIA ZAWODOWEGO w Poznaniu, ul. Kościuszki 57, telefon 548-47

ORGANIZUJE KURS

palaczy kotłowych i centralnego ogrzewania.

Zebranie informacyjne dla kandydatów na w/w kurs odbędzie się w czwartek, dnia 4 maja br. o godzinie 16 w gmachu Zakładu.

Informacji udziela i zapisy przyjmuje sekretariat ZDZ — w godzinach od 8—20. K3479

Przetargi

„Forma" Spółdzielnia Pracy Przemysłu Artystycznego w Poznaniu, St. Rynek 52b ogłasza PRZETARG na wykonanie

1500 SZT. GRUSZEK GUMOWYCH z surowego kauczuku bez końcówki o pojemności 250 g farby, z kołnierzem długości 2 cm i otworem średnicy 8 mm.

W przetargu mogą brać udział przedsiębiorstwa państwowe, spółdzielcze, prywatne.

Oferty należy składać w biurze spółdzielni w terminie 10 dni od daty ukazania się niniejszego ogłoszenia.

Następnego dnia, po upływie tego terminu, o godzinie 11 nastąpi otwarcie ofert w biurze spółdzielni.

Zastrzega się prawo wyboru oferenta, względnie unieważnienia przetargu bez podania przyczyny. K3346

Sprzedam parcelę opłotowaną pod bliźniak, kompletnie przygotowaną do rozpoczęcia budowy, lub połowę. Wiadomość: Fedder, ul. Antoniego 25. 46319g

Dom nowy 4 pokoje, kuchnia, łazienka, kurnik, 120 m², 1,72 ha ziemi blisko Poznania sprzedam. 300.000 zł. Adres wskaże „Prasa", Grunwaldzka 19 dla 46267g.

Matrymonialne

Pani po 40, przystojna zgrabna, domatorka, bez nałogów, muzykalna posiadająca domek pozna pana szlachetnego serca (muzykalnego), powyżej lat 50, chętnie posiadającego mieszkanie. Cel matrymonialny. Oferty „Prasa", Grunwaldzka 19 dla 5112p.

✝

Dnia 29 kwietnia 1967 r. zasnął w Bogu, po długich cierpieniach, ukochany mąż, ojciec, brat i wujek, śp.

Jan Przepióra

Pogrzeb odbędzie się w środę, dnia 3 maja br. o godz. 11.20 z kaplicy cmentarnej na Junikowie.

O bolesnej stracie zawiadamiają

ŻONA, DZIECI I RODZINA

Poznań, Ogrodowa 2/5. 47524g

✝

Dnia 30 kwietnia 1967 r. zmarł, opatrzony Sakramentami św., nasz najdroższy, najlepszy, nigdy niezapomniany tatuś, teść, dziadek i pradziadek, przeżywszy lat 88, śp.

Wincenty Czarczyński

Pogrzeb odbędzie się dnia 3 maja br. o godz. 16 w Żerkowie.

O bolesnej stracie zawiadamiają

CÓRKI, SYN I ZIĘĆ

47527g

✝

Dnia 29 kwietnia 1967 r. zmarł nasz ukochany mąż i tatuś

Janusz Matuszak

Pogrzeb odbędzie się w środę, dnia 3 maja br. o godz. 15 na cmentarzu w Bninie.

O bolesnej stracie zawiadamiają

ŻONA Z DZIEĆMI I RODZINA

Biernatki.

✝

Dnia 29 kwietnia 1967 r. zmarł w 86 roku życia, opatrzony Sakramentami św., nasz ukochany mąż, ojciec, teść i dziadek, śp.

Stanisław Rybarczyk

powstaniec wielkopolski

Pogrzeb odbędzie się dnia 3 maja br. o godz. 14 z kaplicy cmentarnej na Głównej.

W smutku pogrążona

RODZINA

Poznań, ul. Średnia 1 m. 4 47520g

✝

Dnia 29 kwietnia 1967 r. odeszła od nas, opatrzona Sakramentami św., nieodżałowana, najlepsza mamusia i bratowa, śp.

Maria Ulatowska

z domu PODHORODECKA

Pogrzeb odbędzie się w środę, dnia 3 maja br. o godz. 13 z kaplicy cmentarza na Junikowie.

W niewypowiedzianym żalu pozostała

RODZINA

47519g

W dniu 28 kwietnia 1967 r. zmarła, przeżywszy lat 88, śp.

Anna Ratajska

z domu Burzyńska

Pogrzeb odbył się w poniedziałek, dnia 1 maja 1967 r. o godz. 16 na cmentarzu w Książu.

W głębokim smutku pogrążone

DZIECI i RODZINA

47513g

Grunwald zdobył dalsze 4 punkty

W sobotnich meczach ekstraklasy piłki ręcznej mężczyzn doszło do sensacyjnej porażki przodowniczki tabeli Opolskiej Gwardii, która na własnym boisku przegrała z Grunwaldem Poznań 16:17 (6:8). Debiutujący w I lidze piłkarze ręczni Grunwaldu, po niepowodzeniach na starcie rozgrywek mistrzowskich, przeszli ostatnio prawdziwą metamorfozę i gromią pretendentów do tytułu mistrzowskiego.

Poznaniacy zagrali bardzo dobrze we wszystkich formacjach. Mecz był bardzo interesujący i zacięty. Bramki dla zwycięzców zdobyli: Kozłowski — 7 i Olejniczak 5. Decydującego o niezwykle cennym sukcesie, gola zdobył Piotrowski.

W drugim meczu, który odbył się w Zabrzu, siódemka poznańskiego Grunwaldu odniosła zwycięstwo nad Pogonią 21:20 (12:13), a najlepszym strzelcem, podobnie jak w Opolu, był Kozłowski.

W pozostałych spotkaniach padły następujące wyniki:

Sparta (Kat.) — AZS (W-wa) 19:17
Pogoń (Zab.) — Śląsk (Wr.) 13:15
Wybrzeże (Gd.) — AZS (Kr.) 30:17
Spójnia Gd.) — AZS (Kat.) 25:19
AZS (Chorzów) — Anilana (Ł) 11:15

Magiera wygrał II etap we Francji

Kolarze startujący w międzynarodowym wyścigu dookoła francuskiej prowincji Sarthe przed południem rozegrali 2 etap — indywidualną jazdę na czas na 22-kilometrowej trasie pod Fresnay. Polacy pojechali bardzo dobrze. Zwyciężył Jan Magiera w czasie 30.49, przed Francuzem Froidemontem — 30.52. Trzecie miejsce zajął Andrzej Bławdzin (Polska) — 31,01 przed — Matignon (Francja) — 31.02, Jasińskim (Polska) — 31.08.3. Pozostali Polacy zajęli miejsca: 7) Kegel — 31.13, 14) Woźniak, 16) Gawliczek, 27) Czechowski.

Po południu rozegrano III etap (168 km) który wygrał Westwaeger, przed Maurice i Cornet (wszyscy Francja) w czasie 4:19.44. Liderem wyścigu został Francuz Grimbert — 10:14.30 przed swym rodakiem Maurice.

Czesław Polewiak w niedzielę nie startował z powodu kontuzji kolana. (za)

sport • sport • sport

4.80 skoczył Włodzimierz Osiński

Obiecujący początek sezonu la

Ponad 240 zawodniczek i zawodników brało udział w imprezie zorganizowanej przez POZLA, z okazji oficjalnego otwarcia sezonu lekkoatletycznego w Wielkopolsce. Rezultaty pierwszych startów pozwalają oczekiwać w tym sezonie, niezłych wyników autorstwa zawodników naszego okręgu. Przed tygodniem próbkę dali przełajowcy na mistrzostwach Polski, a w ciągu ostatnich dwóch dni zanotowaliśmy kilka dobrych rezultatów na bieżni stadionu AZS.

Do najcenniejszych wyników należy niewątpliwie rezultat 4.80 w skoku o tyczce, uzyskany przez Włodzimierza Osińskiego z Warty. Dobrymi czasami legitymują się sprinterzy. Adam Kaczor z Orkanu przebiegł 100 m dwukrotnie w czasie 10,5, w eliminacjach Gerard Gramse AZS miał 10,6 a Romuald Łukaszewski z Victorii Jarocin 10,8. Maria Formańska z Warty i Romana Polowczyk MKS Kórnik przebiegły 100 m w czasie 12,4 a Jerzy Pyda AZS skoczył w dal 7.16. W sumie początek sezonu obiecujący.

WYNIKI: kobiety: 100 m (finał) 1. Romana Polowczyk (MKS Kórnik) 12.4; 2. Elżbieta Cwojdzińska (Warta) 12.7; **300 m** — 1. Barbara Kawaler (Orkan) 42,6; 2. Maria Formańska (W) 43,6; **skok wzwyż** — 1. Mirosława Wilińska (W) 145 cm; 2. Zofia Walkowiak (Ork.) 145 cm; **rzut oszczepem** — 1. Iwona Szambelan (Ol.) 37,50; 2. Renata Rosłan (MKS Kórnik) 34,70.

MĘŻCZYŹNI: 100 m (finał) 1. Adam Kaczor (Ork.) 10,5; 2. Wiktor Kania (W) 10,7; **400 m** — 1. Bolesław Kołacki (Ork.) 51,2; 2. Jan Panzer (AZS) 51,6; **1500** — 1. Tadeusz Rutkowski (W) 4.02,4; 2. Andrzej Napierała (W) 4.02,9; 3. Janusz Grzeszczuk (Legia) 4.02,9. **skok w dal** — 1. Jerzy Pyda (AZS) 7.16; 2. Jacek Imiela (AZS) 7.05; **skok o tyczce** — 1. Włodzimierz Osiński (W) 4.80; 2. Wiesław Osiński (AZS) 4.35.

W drugim dniu zawodów otwarcia sezonu padło również kilka interesujących rezultatów. Grabowski z Olimpii rzucił dyskiem 48,62 a drugi Handke z Warty uzyskał odległość 45,94 m. Nowakowi z Warty w rzucie młotem zabrakło do nowego rekordu okręgu zaledwie 9 cm a jego rezultat wynosił 55,82. Niezłymi wynikami legitymują się również średniodystansowcy. Oto niektóre wyniki drugiego dnia zawodów: **mężczyźni: 200 m** (serie na czas) — 1. Walczak (AZS) 22.6, 2. Odziemski (Vict. Jarocin) 22.8, **1000 m** — 1. Małecki (Orkan) 2.32,4, 2. Blaszka (Olimpia) 2.33.6; **3000 m** — 1. Prządka 8.34,4, 2. Szymański (obaj Orkan) 8.37.0, **400 m pł** — 1. Kawaler 56.9, 2. Koteras (obaj Orkan) 57.5; **1500 m z przeszk.** — 1. Kiczyłło (AZS) 4.22.2, 2. Brzóska (Warta) 8.25.4; **4×100 m** — 1. Olimpia 43.6; **wzwyż** — 1. Tadeuszowski (AZS) 1.90, 2. Nowakowski (Olimpia) 1.85 rek. okr. młodzików; **trójskok** — 1. Piechowiak (Warta 13.62, 2. Wałkowski (Vict. Jarocin) 13.52; **kobiety: 200 m** (serie na czas) — 1. Polowczyk (MKS Kórnik) 26.5, 2. Weigelt (Calisia) 26.6; **4×100 m** — 1. Olimpia 50.6, **w dal** — 1. Pupka (niestowarz.) 5.41, 2. Majewska (AZS) 5.40; **kula** — 1. Różańska (Olimpia) 10.90, 2. Olsztyńska (Warta) 10.44.

Ciekawe spotkania rugbistów

Entuzjaści owalnej piłki, a jest ich w Poznaniu coraz więcej, przez trzy dni oglądali na boisku na Głównej przy ul. Harcerskiej, ciekawe pojedynki rugbistów. Stoczyli je reprezentanci miejscowej Polonii, Sofii — Bułgaria i Poczdamu — NRD.

Mecze z tymi zespołami stanowią dla rugbistów poznańskich bardzo ważny etap przygotowań i nabywania rutyny przez młodszych zawodników sekcji, liczącej ponad 60 aktywnych członków, przed czekającymi ich meczami o mistrzostwo I ligi, spotkaniami międzynarodowymi w Bułgarii, NRD, Danii i być może jeszcze w innych krajach. Toteż w tych spotkaniach grało wielu juniorów.

LOKOMOTIVE SOFIA — WISSENSCHAFT POCZDAM 15:0 (6:0)

Wykorzystując pobyt w Poznaniu oba zespoły rozegrały mecz o charakterze sparringowym. Lokomotive — ośmiokrotny i aktualny mistrz Bułgarii, reprezentowany przez utalentowanych i fizycznie silnych rugbistów wygrał bez większego trudu.

POLONIA — WISSENSCHAFT 17:9 (3:6)

Zawody odbyły się w naprawdę miłej i sportowej atmosferze. Wygrali zasłużenie gospodarze. Jedynie do przerwy rugbiści niemieccy dorównywali polonistom. Po zmianie (z wyjątkiem kilku ostatnich minut) przeważali miejscowi. Gra była interesująca. Podobały się szczególnie liczne, udane szarże rugbistów Polonii.

Najwięcej punktów zdobyli dla zwycięzców: Kulczyński, Jankowski, Szkudlarek, Wieczorek i Nowak po trzy oraz najstarszy z miejscowych zawodników — Król dwie, dla gości: Hoffmann 6 i Gaedt 3. (x)

Pingpongiści Sanu wyeliminowani

Turniej eliminacyjny o wejście do I ligi w tenisie stołowym, w którym w grupie poznańskiej walczył San, wygrał ROW z Rybnika.

W decydującym spotkaniu z drużyną ROW-u z Rybnika San zagrał słabo. Wygrał ROW 6:0. Przed tym ROW pokonał Konradię 6:1 i dzięki temu zajął pierwsze miejsce w turnieju, kwalifikując się tym samym do ścisłego finału, który odbędzie się 13 i 14 bm. w Stalowej Woli. Ślązacy nie przegrali żadnego spotkania. Drugie miejsce zajął San, który wygrał ze Startem z Piotrkowa Trybunalskiego 6:2. Trzecie miejsce zajęła Konradia Gdańsk, a ostatnie — Start.

Poziom spotkań, z wyjątkiem kilku pojedynków, raczej przeciętny. (p)

Hokej na trawie

Turniej o puchar Polskiego Radia w obsadzie krajowej

Po raz szósty rozegrany został turniej hokeja na trawie o puchar Rozgłośni Poznańskiej Polskiego Radia. Impreza odbyła się tym razem w konkurencji krajowej, gdyż spodziewany przyjazd hokeistów z Jugosławii nie doszedł do skutku. Tegoroczne spotkania zgromadziły na boisku przy ul. Maratońskiej rzesze stałych bywalców rozgrywek zielonych hokeistów.

GRUNWALD — LECH 1:0 (1:0)

Zdobywcą jedynej bramki, ze strzału po rzucie z krótkiego rogu, był wielokrotny reprezentant Polski Czesław Kubiak. Grunwald wystąpił osłabiony brakiem czterech zawodników, reprezentujących barwy Polski na międzynarodowym turnieju w Belgii.

WARTA — START GNIEZNO 5:0 (5:0)

Zespół gnieźnieński zaprezentował się nieszczególnie. Grał słabo indywidualnie i zespołowo. Zdecydowanie górowali Warciarze, zdobywając bramki przez E. Kaźmierczaka i J. Śmigielskiego po dwie i jedną przez A. Ptaka.

LECH — START 6:0 (4:0)

Kolejarze wygrali pewnie i zasłużenie. Łupem bramkowym podzielili się K. Kubiak — dwie, oraz po jednej: S. Chudy, J. Mrugas, E. Kaźmierczak i A. Tomczak.

WARTA — GRUNWALD 6:0 (3:0)

Przez cały czas inicjatywa należała do dobrze współpracujących poszczególnych linii zespołu Warty. Bramki dość efektownie zdobyte przez zielonych uzyskali: Wł. Śmigielski — dwie, oraz po jednej: J. Śmigielski, A. Ptak, W. Różański i E. Kaźmierczak, dla pokonanych: Cz. Kubiak i L. Mróż.

Hokeiści NRD w Wielkopolsce

Podczas świąt gościliśmy w Wielkopolsce dwie drużyny hokeistów NRD. Motor Stralsund, po rozegraniu meczu w Poznaniu z Lechem (0:3), udał się do Środy, gdzie walczył z miejscową Polonią. Wygrali po żywej grze gospodarze 4:1 (2:0).

W Gnieźnie odbył się mecz jedenastki Sport Clubu Wissenschaft Lipsk ze Spartą. Wielokrotny mistrz Polski musiał się zadowolić wynikiem remisowym 2:2.

Stella Gniezno rozegrała mecz z LKS Rogowo wychodząc z niego zwycięsko w stosunku 4:2.

Koszykówka

Zwycięstwa Olimpii i AZS-u

29. IV. rozegrano kolejne spotkania koszykarzy o puchar POZKosz. W spotkaniu pomiędzy Olimpią i Lechem doszło do dużej sensacji. Gwardziści prowadzili przez cały mecz i mimo że w końcowych minutach zespół Lecha walczył zacięcie o każdą piłkę, wygrali 62:60. Do najlepszych strzelców w Olimpii należeli **Makowski** — 16 pkt. oraz **Gełeta** i **Jagodziński** po 15. Dla Lecha najwięcej punktów zdobył **Dolczewski** — 20 pkt.

W drugim meczu wczorajszego dnia zmierzyły się drużyny AZS-u i Grunwaldu. Zwyciężyli akademicy 73:35 prowadząc również przez cały mecz. Z drużyny AZS-u najlepiej strzelali: **Ogórkiewicz 18, Słabędzki 16 i Grzeszczyk 15.** (s)

Kegel drugi we Francji

W le Mans rozpoczął się 29 IV trzyetapowy wyścig kolarski dookoła prowincji Sarthe, w którym — obok gospodarzy imprezy, Francuzów — uczestniczą Anglicy, Belgowie, Holendrzy oraz ósemka reprezentantów Polski, odbywająca na szosach zachodniej Europy ostatnie sprawdziany przed jubileuszowym Wyścigiem Pokoju. I etap długości 196 km wygrał Francuz Maurice w czasie 5:21,09, a tuż za nim przejechał linię mety Marian Kegel osiągając ten sam czas co zwycięzca, oraz dwaj następni kolarze francuscy Matignon i Grimbert. Piąte miejsce zajął Lloyd (Anglia) — 5:21,56. (za)

Pracownicy poszukiwani

Spółdzielnia Usługowo Wytwórcza Kółek Rolniczych w Buku, ul. Gen. Świerczewskiego zatrudni zaraz

— **1 KSIĘGOWEGO** — wymagana praktyka co najmniej 3 lata.

— **KIEROWNIKA BETONIARNI** od 1 lipca 1967 r. — wymagana 3-letnia praktyka.

Warunki pracy i płacy do omówienia na miejscu. Zgłoszenia osobiste przyjmuje Zarząd Spółdzielni. W3222

Przedsiębiorstwo Produkcji Pomocniczej i Montażu Budownictwa Rolniczego we Wrzesni zaangażuje zaraz następujących pracowników:

1. **INŻYNIERA ELEKTRYKA** na stanowisko głównego energetyka,
2. **INŻYNIERA BUDOWNICTWA OGÓLNEGO** na stanowisko głównego technologa,
3. **3 MAJSTRÓW PREFABRYKACJI** dla Betoniarni w Obornikach Wlkp.,
4. **KIEROWNIKA BUDOWY oraz Z-CĘ KIEROWNIKA** dla nowo powstałego Oddziału Inwestycyjno-Budowlanego w Obornikach Wlkp. z uprawnieniami budowlanymi.

Warunki płacy wg układu zbiorowego pracy w budownictwie.

Po okresie próbnym istnieją możliwości uzyskania mieszkania na terenie Wrześni z budownictwa spółdzielczego a na terenie Obornik z budownictwa zakładowego.

Podanie wraz z życiorysem oraz odpisami świadectw kwalifikacyjnych i zaświadczeń dotychczasowej pracy — należy kierować na adres przedsiębiorstwa we Wrześni, ul. Wrocławska 15. W3230

— **MURARZY do pracy na terenie powiatu gostyńskiego** — przyjmie natychmiast **Przedsiębiorstwo Budownictwa Rolniczego w Gostyniu,** ul. Graniczna 3. — Wynagrodzenie wg obowiązujących KN i CA. W3364

Centrala Spółdzielni Ogrodniczych — Zakład Budownictwa Szklarniowego i Urządzeń Ogrodniczych w Poznaniu, ul. Ożarowska 42 zatrudni zaraz następujących pracowników:

— **SPAWACZY AUTOGENICZNYCH**
— **ŚLUSARZY**
— **SZKLARZY**
— **MALARZY**
— **STOLARZY**
— **POMOCNIKÓW w w. wym. zawodach**

do prac montażowych przy budowie szklarń. Praca na delegacjach w całym kraju.

Wynagrodzenie wg Układu Zbiorowego Pracy w Budownictwie. W3420

Gminna Spółdzielnia „Samopomoc Chłopska" w Kleczewie zatrudni zaraz

— **RZEMIEŚLNIKA z uprawnieniami na naprawy radia i telewizorów** do punktu usługowego.

Zgłoszenia kierować należy pod w. w. adresem. Warunki płacy i pracy do omówienia. Mieszkań nie zapewniamy. W3362

Lokale

Kupię wyłączony pokój z kuchnią. Oferty „Prasa", Grunwaldzka 19 dla 46583g.

Śrem! Poszukuję lokalu małego na warsztat. Oferty „Prasa", Grunwaldzka 19 dla 46408g

Przyjmę dwóch panów na pokój. Poznań - Świerczewo, ul. J. Krasickiego 48. 46128g

Wydzierżawię pokój wyłączony samotnej pani. Zapłata z góry. Tel. 725-42. 46252g

Poszukuję lokalu na cichy przemysł. Oferty „Prasa" Grunwaldzka 19 dla 46258g.

Zamienię mieszkanie M2, nowe budownictwo Wrocławiu na podobne w Poznaniu. Oferty „Prasa", Grunwaldzka 19 dla 46138g.

Szczecin — 3 pokoje, wygody, piękna dzielnica, zamienię na 2 pokoje w Poznaniu. Oferty „Prasa", Grunwaldzka 19 dla 46282g.

Szczecin — 2 pokoje samodzielne, wygody zamienię na 2 lub 3 pokoje w Poznaniu. Oferty „Prasa", Grunwaldzka 19 dla 46283g.

Bydgoszcz centrum — dwa małe pokoje, kuchnią (kwaterunkowe) zamienię na pokój większy z kuchnią (samodzielne) — Poznań. Oferty: Biuro Ogłoszeń: Bydgoszcz, Pomorska 1 pod „405". K3271

Zguby

Uczciwego znalazcę zegarka Select Votsch z datownikiem proszę o zwrot za wynagrodzeniem. Tel. 515-19. 47499g

Różne

Przyjmę wspólnika z większą gotówką do warsztatu produkcyjnego. Produkcja antyimportowa. Możliwość eksportu. Oferty „Prasa", Grunwaldzka 19 dla 47317g.

Uwaga — PT Klienci!

SEZONOWA OBNIŻKA CEN OD 35%—75%

na niektóre artykuły SEZONU WIOSENNO-LETNIEGO

Tkaniny

- WEŁNIANE
- BAWEŁNIANE
- JEDWABNE

Odzież i galanteria

- PŁASZCZE
- SPODNIE i SPÓDNICZKI
- SUKNIE i BLUZKI
- KOMPLETY PLAŻOWE KRETONOWE
- KOSZULE
- SKARPETY i PODKOLANÓWKI BAWEŁ.
- KOSZULKI GIMNASTYCZNE
- KRAWATY
- APASZKI i CHUSTKI na GŁOWĘ

W. w. artykuły można nabyć w sklepach:

MHD, PSS i PDT na terenie całego województwa.

UWAGA! Artykuły o cenach obniżonych są towarami o pełnej wartości handlowej.

POMYŚLNYCH ZAKUPÓW ŻYCZY:

WOJEWÓDZKIE PRZEDSIĘBIORSTWO TEKSTYLNO - ODZIEŻOWE W POZNANIU

W3400

Ś. † P.

Dr Ludmiła Maria Morawska

docent UAM w Poznaniu

opatrzona Sakramentami św., zmarła po długiej chorobie 30 kwietnia br.

Msza św. żałobna zostanie odprawiona w kościele O. O. Pallotynów w dniu 3 maja br. o godz. 11, a o godz. 12.30 tegoż dnia odbędzie się pogrzeb na cmentarzu na Junikowie,

o czym zawiadamiają

MĄŻ, MATKA, BRAT I RODZINA

47525g

Dnia 29 kwietnia br. zmarł nagle w czasie pełnienia obowiązków służbowych

Józef Klonowski

artysta-muzyk

Odszedł od nas na zawsze długoletni, wzorowy pracownik, nieodżałowany kolega i serdeczny przyjaciel, o którym pamięć pozostanie wśród nas na zawsze.

Pogrzeb odbędzie się dnia 3 maja 1967 r. o godzinie 12.10 na cmentarzu górczyńskim.

RADA ZAKŁADOWA — DYREKCJA I ZESPÓŁ

PAŃSTW. FILHARMONII W POZNANIU

†

Dnia 30 kwietnia 1967 r. zmarł nagle, przeżywszy lat 53, mój kochany mąż, nasz najdroższy ojciec, teść i dziadek

Stefan Giembicki

Pogrzeb odbędzie się dnia 3 maja 1967 r. o godzinie 13 z kaplicy cmentarnej na Głównej.

W głębokim smutku pogrążona

ŻONA Z DZIEĆMI I RODZINĄ

Poznań, Chwaliszewo 7/8 m. 7. 47521g

†

Dnia 29 kwietnia 1967 r. zmarł, opatrzony Sakramentami św., mój drogi mąż, nasz ojciec, teść i dziadek, przeżywszy lat 65, śp.

Józef Kujawa

Pogrzeb odbędzie się dnia 3 V 1967 r. o godz. 11.50 z kaplicy cmentarnej na Górczynie.

W smutku pogrążona

ŻONA Z DZIEĆMI I RODZINĄ

Poznań, Jackowskiego 23 47522g

Dnia 29 kwietnia 1967 r. zmarła moja najdroższa żona

Helena Kaczyńska

Pogrzeb odbędzie się we wtorek, dnia 2 maja br. o godz. 15 z kaplicy cmentarnej w Ostrowie Wlkp.

W głębokim smutku pogrążeni

MĄŻ, CÓRKA i WNUKI

47518g

†

W dniu 28 kwietnia 1967 r. odszedł od nas mój najdroższy, najukochańszy wujciu

Antoni Markwitz

kupiec

Pogrzeb odbędzie się we wtorek, dnia 2 maja br. o godz. 14.30 z kaplicy cmentarnej na Junikowie.

WYCHOWANICA z MĘŻEM

47489g

†

Dnia 29 kwietnia 1967 r. zmarła po ciężkich cierpieniach, opatrzona Sakramentami św., nasza ukochana matka, teściowa, babcia i prababcia, przeżywszy lat 90, śp.

Maria Knychała

z domu SABATOWSKA

Pogrzeb odbędzie się w środę, dnia 3 maja o godz. 11.50 z kaplicy cmentarnej na Junikowie,

o czym zawiadamia w smutku pogrążona

RODZINA

Poznań, ul. Podkomorska 24. 47523g

†

Dnia 28 kwietnia br. zakończył swój pracowity żywot, przeżywszy lat 76, namaszczony Olejami św., ukochany mąż, ojciec, teść i dziadek, śp.

Franciszek Pogonowski

Pogrzeb odbędzie się we wtorek, dnia 2 maja 1967 r. o godz. 10.45 z kaplicy cmentarnej na Junikowie.

O ciężkiej stracie zawiadamia

ŻONA z RODZINĄ

Poznań, Mottego 1. 47515g

GŁOS WIELKOPOLSKI

POZNAŃ Grunwaldzka 19

Redaguje Kolegium: Marian Flejsierowicz (sekretarz redakcji), Tadeusz Kaczmarek, Zbigniew Mika, Wiesław Porzycki (zastępca redaktora naczelnego), Mieczysław Skapski, Zbigniew Szumowski, Lesław Tokarski (redaktor naczelny). Telefony: 611-21 łączy wszystkie działy; sekretariat redakcji 657-76, w godz. od 9—10: redaktor naczelny 657-76; zastępca red. naczelnego 657-18; sekretarz redakcji 648-85; dział łączności z czytelnikami — informacje dla czytelników 657-18; dział miejski 659-39; redakcja nocna 430-73 i 453-31. Wydawca: Poznańskie Wydawnictwo Prasowe RSW „Prasa". Biuro Ogłoszeń, Poznań ul. Grunwaldzka 19 telefony 452-89 i 611-21. Za treść i terminowy druk ogłoszeń redakcja nie odpowiada. O warunkach prenumeraty informacji udzielają placówki „Ruchu" i Poczty. Druk: Zakłady Graficzne im. Marcina Kasprzaka, Poznań, ul. Zwierzyniecka 3. A-2

MAJ 2 Wtorek	Zygmunta Słońce: 4.23—19.17

TEATRY

W POZNANIU

POLSKI i NOWY — nieczynne; OPERA — g. 19 „Orfeusz w piekle"; OPERETKA — nieczynna; MARCINEK — do 8 bm. nieczynny.

KINA

W WOJEWÓDZTWIE

CHODZIEŻ Ceramik: „Zabić drozda"; Noteć: „Stazione Termini"; CZARNKÓW: „Winnetou" (I i II s.); GNIEZNO Lech: „Fanfan Tulipan"; Polonia: „Długie łodzie Wikingów"; GOSTYŃ: „Miłość blondynki"; JAROCIN: „Trema"; KALISZ Kosmos: „Chata wuja Toma"; Oaza: „Janosik"; Stylowe: „Chudy i inni"; KĘPNO: „Ojciec żołnierza"; KŁODAWA: nieczynne; KOŁO: nieczynne; KONIN Górnik: „Życie zaczyna się o ósmej"; KOŚCIAN: „Juana Gallo"; KROTOSZYN: „Żona Lota"; LESZNO — Panorama: „Boccaccio 70"; MIĘDZYCHÓD: „Ape Regina" i „Normandia Niemen"; NOWY TOMYŚL: „Z zamkniętymi oczyma"; OBORNIKI: „Człowiek mafii"; OSTRÓW Roma: „Gentleman z Epsom"; Słońce: „Wielka ucieczka"; OSTRZESZÓW: „Winnetou" (I i II s.); PIŁA Ikar: „Weekend w Zuydcoote"; Iska: „Fantomas"; Koral: „Kontrybucja"; PLESZEW: „Wyspa Artura"; RAWICZ: „Świat Henry Orienta"; SŁUPCA: „Piąty jeździec Apokalipsy"; ŚREM Słonko: nieczynne; ŚRODA: „Czas miłości"; SZAMOTUŁY: „Najpiękniejsze oszustwa świata"; TRZCIANKA: „Operacja Y"; TUREK: „Rudobrody"; WĄGROWIEC: „Kochanka"; WOLSZTYN: „Człowiek, który wątpi"; WRZEŚNIA: „Zwyczajny faszyzm".

W POZNANIU

FOTOPLASTIKON — 12—21 „Kraków i okolice".

MUZEA — nieczynne.

WYSTAWY

Galeria ZPAP (Stary Rynek) — „Malarstwo Beli Fekete (Budapeszt)" — g. 10—18.

WOIT (Stary Rynek 10) — „Fotogramy turystyczne Z. Zielonackiego" — g. 9—13 (do 2. V.).

Klub MPiK (Ratajczaka 39) — „Muzyka w fotografii" — godz. 10—20.

ZPAP — Arsenał (Stary Rynek) — Malarstwo Hardev Singha — g. 10—18 (do 5. V.).

BWA (St. Rynek) — V Wystawa Poplenerowa — g. 10—18 (do 13. bm.).

Salon PTF (Paderewskiego 7) — g. 10—19.

Pałac Kultury — „Plakat społeczno- polityczny" — g. 10—18 (do 10 bm.).

RADIO

WTOREK — PROGRAM I — Fala 1322 m i UKF 69,74 MHz (do g. 18); 7.45 „Błękitna sztafeta"; 8.15 „Poranny spacer z melodią i piosenką"; 9 Dla kl. V „Bez korony"; 9.30 Polskie tańce ludowe; 9.40 Dla przedszkoli: „Mali przyrodnicy"; 10 „Siepień — spadają gwiazdy"; 10.20 Konc. poranny; 11 Dla klas VIII; 11.49 „Rodzice a dziecko"; 12.10 „Na swoją nutę"; 12.25 „Rolniczy kwadrans"; 12.40 „Więcej, lepiej, taniej"; 13 Dla klasy V „O krokusie"; 13.20 Z operowej muzyki XVIII stulecia; 14 „Wieczór" — opow.; 14.15 „Sportowcy wiejscy na start"; 14.30 „Na muzycznej pięciolinii"; 15.05 Dla szkół średnich „Ernest Rutherford i atom"; 15.30 Muzyka; 16 „Popołudnie z młodością"; 18.45 Kurs jęz. ang.; 19.05 „Z księgarskiej lady"; 19.10 Przegląd wydarzeń ekonom.; 19.30 To co mamy najnowszego — koncert; 20.50 Studio klasyczne „Okulary" słuch.; 21.48 „Notatnik kulturalny"; 21.58 S. Richter gra słynne romantyczne konc. fortep.; — 22.35 „Studio Piosenki"; 23.15 „Sylwetka kompozytora — Jules Massenet: 0.10 Nocne bibliofilów rozmowy; 1.05 Pierwsze łzy — Utwory liryczne o kwiatach, miłości i wiośnie; 2.05 Szczęśliwej drogi... o podróżach i przygodach w związku z Rokiem Turystyki.

WIADOMOŚCI: 5, 6, 7, 8, 12.06, 15, 17.55, 20, 23, 24, 1, 2, 2.55.

PROGRAM II — Fala 407 m i UKF 66.72 MHz: 8.15 Kurs jęz. rosyjskiego; 8.35 „Nie wierzę ankietom"; 8.45 Mel. w wyk. Ork. G. Melanchrino 9 „W Jezioranach"; 9.30 Mel. rozrywk.; 9.40 Z życia ZSRR; 10.05 Konc. Ork. PR pod dyr. St. Rachonia; 10.50 „Pamiętniki pokolenia"; 11.10 „W obiektywie nauki"; 11.20 Radiowa poradnia rodzinna; 11.25 Z muz. kompozytorów słowiańskich; 12.25 Koncert rozrywk.; 12.50 „Z wizytą u radzieckich historyków"; 13.15 — Pog. pt. „O ochronie rzepaku i lnu"; 13.20 Grająca szafa; 13.50 — Słuchacze piszą — my odpowiadamy; 14 Utw. kompozyt. hiszpańskich; 14.30 „Zielone sygnały"; 14.45 „Błękitna sztafeta"; 15 Muz. rozrywk.; 15.30 Dla dzieci „Schody szoruj z piosenką" opow.; 16.05 Public. międzynar.; 17.25 „Listy spod lipy"; 17.35 Mel. rozrywk.; 17.50 Aud. społeczna; 18.10 Margines muzyczny; 18.45 Mel. rozrywk.; 18.50 Uniwersytet Radiowy „Od Reja do Lema"; 19.05 Muz. i aktualności; 19.30 Kalejdoskop kulturalny; 20 Portrety słynnych dyrygentów — Paweł Klecki; 22.20 „Rozmowy o filozofii współczesnej"; 22.35 Kwartety smyczkowe Beethovena; 23.03 „Słuchamy muzyki i tańczymy".

WIADOMOŚCI: 4.30, 5, 5.30, 6.30, 7.30, 8.30, 10, 12.06, 16, 19, 21, 23.50.

PROGRAM III UKF 69.74 MHz: 18.05 Nie wszystko o swingu; 18.25 Piosenki, do których wracamy; 18.46 „Dom na krańcu miasta" — słuch.; 19 Trzy gitary; 19.15 Śpiewa Fr. Elkana; 19.25 „C. K. Dezerterzy"; 19.35 Sylwetka wirtuoza — M. Rosenthal; 19.55 Piosenki z dwóch brzegów Ontario; 20.10 Whisky i wieprze; 20.20 Brassens śpiewa o „rogaczach"; 20.40 Wszystko o kobiecie — magazyn; 21 Turniej płyt i melodii; 21.40 „Kameleon" humoreska; 21.50 Opera St. Moniuszki „Straszny dwór"; 22.07 — Śpiewa Sarah Vaughan; 22.15 Kaliope przyszła wieczorem; 22.35 — „Grają rogi" — opow.; 22.55 Wiersze Wł. Broniewskiego; 23 „Muzyka nocą"; 23.50 Gra Trio J. Miliana.

TELEWIZJA

WTOREK 9.55 Język polski dla kl. IX — Julian Ursyn Niemcewicz — „Powrót posła"; 10.30—11.35 — „Żółtodzioby" — film fab. prod. ang.; 12.30—13.05 Przysposobienie rolnicze — „Jakie wybrać odmiany"; 15.20 Przysposobienie rolnicze — „Jakie wybrać odmiany"; 16 Politechnika TV — Matematyka — „Powierzchnie w przestrzeni"; 16.30 Politechnika TV — Fizyka — „Własności cząsteczkowe cieczy"; 17 Wiadomości; 17.05 Dla młodych widzów — „Zrób to sam"; 17.20 Dla dzieci „Witaj boćku" — gawęda o zwierzętach — M. Massalskiego; 17.40 Telekram; 17.50 Sylwetki X Muzy — Aleksander Fogiel; 18.20 „Wiem wszystko" teleturniej; 18.50 Na morskich szlakach; 19.20 Dobranoc i dziennik; 20 Twoja ulica; 20.15 „Córeczka" — TV film prod. polskiej z serii „Dzień ostatni — dzień pierwszy"; 20.45 „Żółtodzioby" — film fab. prod. ang.; 21.50 „Klaps" — magazyn aktualności filmowych; 22.20 Dziennik; 22.40 Politechnika TV — Matematyka (powt.); 23.10 Politechnika TV — Fizyka (powt.).

ŚRODA 9.55 — Program dla szkół; 10.30 — „Ucieczka" film, 12.45 — Program dla szkół; 16.30 — Program dnia; 16.35 — Przypominamy, radzimy; 16.45 — Film krótkometr., 16.55 — Wiadomości; 17 — „Klub Pancernych", 17.30 — PKF, 17.50 — Nie tylko dla pań, 18.15 — Gawędy muzyczne, 18.45 — Pod znakiem jakości, 19.20 — Dobranoc i dziennik, 20 — „Wiedzą sąsiedzi..." 20.15 — „Ucieczka" film (Święty); 21.05 — Światowid; 21.35 — Prometeusz — film balet. węg.; 21.55 — Wszechnica TV „Dzisiejsze spojrzenie na Konstytucję 3 Maja"; 22.25 — Dziennik; 22.40 —Program na jutro.

TV zastrzega sobie prawo do zmian

W pierwszomajowym pochodzie

Przez miasta i wsie

Jak Wielkopolska długa i szeroka, wszędzie radośnie świętowano 1 Maja. Już od piątku odbywały się uroczyste akademie w miastach powiatowych, miasteczkach i gromadach. Podczas apeli i capstrzyków składano wiosenne kwiaty pod pomnikiem bohaterów wojen i walk rewolucyjnych, na grobach ofiar hitleryzmu. W wielu miejscowościach ludności oddano do użytku liczne obiekty użyteczności publicznej, wybudowane za państwowe lub społeczne fundusze, niejednokrotnie zbiorowym wysiłkiem.

W poniedziałek już od rana na ulice i drogi wyległy tłumy mieszkańców miast i wsi. Pieszo, na rowerach, ciężarówkami spieszyli na pochód pierwszomajowy mieszkańcy wsi. Nie zabrakło reprezentacji wsi na uroczystościach powiatowych, gdzie znaleźli się obok delegacji robotniczych. Słoneczna pogoda, wszystkie barwy wiosny, zieleń drzew i czerwień tulipanowych wiązanek, czerwień i biel szturmówek — wszystko to stanowiło wspaniałą dekorację pierwszomajowych uroczystości. Gdy zagrały syreny fabryk ruszyły pierwszomajowe pochody, ale o tym przeczytajmy już w korespondencjach naszych przedstawicieli terenowych.

☆

CZARNKÓW — Akademia powiatowa odbyła się w sobotę 29 kwietnia w sali kina „Światowid". Referat omawiający tradycje ruchu robotnicze go i Rewolucji Październikowej wygłosił sekretarz KP PZPR — **Wł. Józefiak.** W bogatej części artystycznej wystąpiły zespoły z Liceum Ogólnokształcącego, Czarnkowskiego Domu Kultury oraz orkiestra dęta. Akademię poprzedził capstrzyk i złożenie wieńców pod Pomnikiem Bohaterów Armii Radzieckiej i przy tablicach pamiątkowych.

1 Maja odbył się uroczysty wiec w Parku Staszica. Przemówienie wygłosił członek KW PZPR, I sekretarz KP PZPR — **L. Lochyński.** Po manifestacji wyruszył tradycyjny pochód. Wśród kolumn zobaczyliśmy m. in. powstańców wielkopolskich, robotników z fabryki płyt pilśniowych i zakładu produkującego meble okrętowe na eksport oraz barwne grupy młodzieży.

W czasie obydwu dni świątecznych odbyły się w Czarnkowie liczne imprezy rozrywkowe i sportowe. Manifestacyjne uroczystości 1-Majowe odbyły się także w Wieleniu, Lubaszu, Połajewie i Drawsku.

☆

TRZCIANKA. — Pod hasłem 10-lecia ZMS i ZMW w powiecie trzcianeckim na uroczystej akademii spotkali się aktywiści młodzieżowych organizacji. W Trzciance odbyła się powiatowa akademia pierwszomajowa, uroczysty wiec i barwny pochód przed trybuną honorową na ul. Sikorskiego. Mieszkańcy Trzcianki bawili się na różnego rodzaju imprezach organizowanych w parkach, na boisku sportowym, w klubie.

(jn)

☆

WOLSZTYN — Na akademii pierwszomajowej (30 IV) referat wygłosił **Z. Marcinkowski** — sekretarz KP PZPR. Na wielkim pierwszomajowym wiecu na Rynku przemawiał **J. Grzelak** — I sekretarz KP PZPR. Uchwalono rezolucję potępiającą interwencję amerykańską w Wietnamie.

Przepiękny był pochód pierwszomajowy, w którym wzięło udział około 8000 ludzi. Podczas uroczystości 1-majowych 49 działaczy powiatu otrzymało Odznaki Tysiąclecia, a m. in. założyciele pierwsi członkowie PPR w Wolsztyńskiem: **Adam Adamus, Jerzy Anders, Marian Kempiak ,Leon Konstanowski** i **Bronisław Krzywiński.** 60 rodzin otrzymało klucze do nowych mieszkań. Dzięki wykonanym zobowiązaniom gromadzkich rad narodowych, powiat wolsztyński jako pierwszy w województwie poznańskim zameldował o wykonaniu przez wieś wolsztyńską całorocznego planu zbiórki na SFBSiI.

Akademie odbyły się we wszystkich gromadach, a tłumne wiece i pochody: w Rakoniewicach, Kaszczorze, Przemęcie, Tuchorzy, Chobienicach, Jabłonnie i Wroniawach. (kh)

Masowe imprezy szkoleniowe

Temat: racjonalne użytkowanie poplonów ozimych

W najbliższych dniach rolnicy wielkopolscy przystąpią do zbierania i zagospodarowania poplonów ozimych. Trzeba przyznać, że rozwój upraw żyta i mieszanek ozimych na paszę jest w naszym województwie zadowalający (150 000 ha), natomiast prawidłowe ich wykorzystanie w bilansie paszowym pozostawia jeszcze sporo do życzenia.

Do najliczniejszych błędów, popełnianych przez rolników we wszystkich gospodarstwach, należą opóźnienia w w sprzęcie poplonów, co w konsekwencji doprowadza zawsze do obniżenia wartości paszowej zielonek i wpływa ujemnie na rozwój roślin następczych, wysiewanych na opróżnionych polach.

Dla uniknięcia błędów i niedociągnięć w zakresie gospodarki poplonami, Prezydium WRN uznało za celowe zorganizowanie masowych pokazów sprzętu, racjonalnego zagospodarowania zielonek i właściwego wykorzystania ziemi po skoszeniu poplonów. Pokazy, traktowane jako lekcje poglądowe, odbywać się będą w pierwszych dniach maja dla wszystkich sektorów gospodarki rolnej, przynajmniej po pięć w każdym powiecie.

Jeśli chodzi o sektor prywatny, to lekcje poglądowe zorganizuje się w tych gospodarstwach, w których Rolniczy Rejonowy Zakład Doświadczalny prowadzi tzw. tematy wdrożeniowe z zakresu uprawy i użytkowania poplonów. Wskazane jest, by w tych pokazach brali udział członkowie kółek rolniczych, agronomowie i zootechnicy rejonowi, organizatorzy produkcji GS-ów, instruktorzy poradnictwa żywieniowego spółdzielni mleczarskich oraz służba rolna PRN i PZKR. W pokazach organizowanych przez PGR-y biorą obowiązkowo udział dyrektorzy przedsiębiorstw, kierownicy gospodarstw, brygadziści polowi, i hodowlani. Podobnie i w spółdzielniach produkcyjnych, z których przynajmniej jedna w powiecie zobowiązana jest do zorganizowania pokazu.

3 i 4 maja br. odbędą się natomiast w naszym województwie **krajowe** pokazy właściwego użytkowania poplonów. Udział w nich zapowiedział minister rolnictwa Mieczysław Jagielski wraz ze sztabem specjalistów z zakresu gospodarki paszowej. Pokazy te zorganizują w pierwszym dniu: Zakład Doświadczalny JUNG w Baborówku i RRZD w Sielinku, zaś w drugim dniu Kombinaty PGR w Manieczkach i Gołębinie Starym.

Będą to więc imprezy szkoleniowe na wielką skalę, nie przeprowadzane dotychczas w naszej praktyce i powinny przynieść w rezutacie poprawę organizacji gospodarki paszowej w całym rolnictwie.

(kj)

Plecionki z Ponieca

Dobrze zdaje egzamin praca chałupnicza kobiet zatrudnionych w Spółdzielni Pracy „PALLAS" w Gostyniu. Chałupniczki produkują zabawki. kolorowe plecionki z łyka osiki i mebelki. Poniecka filia zakładu zatrudnia 30 kobiet. Kobiety te po wyspecjalizowaniu się w pewnych czynnościach i nabyciu wprawy zarabiają do 2 tys. złotych.

W najbliższym czasie podobną filię otrzymają kobiety z Borku.

Szkoła spółdzielczych fachowców

Fabianów, mała wioska w pow. pleszewskim, znana jest bodajże każdemu działaczowi spółdzielczości mleczarskiej. Tu bowiem, w pięknie położonym pałacyku, mieści się ośrodek szkoleniowy, w którym niejeden instruktor poradnictwa, skupu czy hodowli, członek zarządu, czy gospodyni wiejska, miał okazję pogłębić swą wiedzę.

Wystarczy wspomnieć, że od założenia ośrodka po dzień dzisiejszy przewinęło się przez niego 3052 uczestników z całego województwa, a nierzadko również z innych rejonów kraju.

W czasie letnich wakacji zjawia się w Fabianowie ponad 150 dzieci spółdzielców. Obiekt pozostaje pod opieką Spółdzielni Mleczarskiej w Kowalewie i — jak wszyscy zgodnie stwierdzają — jest oczkiem w głowie jej prezesa T. Kilkowskiego.

„Kowalewianka", bo taką nazwę nosi ośrodek, to poważna kuźnia aktywu społecznego potrzebnego wielkopolskiej wsi. (b)

Dookoła Wielkopolski

KONCERT ESTRADOWY

PIŁA — Z okazji Dni Leninowskich odbył się w sali widowiskowej Pilskiego Domu Kultury koncert estradowy w wykonaniu zespołu Armii Radzieckiej, którego współorganizatorami były Zarząd Miejski TPPR, Miejski Komitet FJN i Wydział Kultury Prezydium MRN. Koncertem tym zainaugurowano w Pile uroczystości ku czci 50 rocznicy Rewolucji Październikowej. (Kc)

KONKURS PIOSENKI RADZIECKIEJ

PLESZEW — W ramach obchodów 50 rocznicy Wielkiej Socjalistycznej Rewolucji Październikowej oraz z okazji Dni Leninowskich Zarząd Powiatowy TPPR wspólnie z Wydziałem Oświaty i Kultury Prezydium PPRN w Pleszewie zorganizowały ostatnio powiatowe eliminacje konkursu piosenki radzieckiej. W poszczególnych 4 grupach zwyciężyli: Urszula Pawłowska i Krzysztof Wojcieszak ze Szkoły Podstawowej nr 2 w Pleszewie, Barbara Politowicz z Liceum Ogólnokształcącego oraz Zespół „Stokrotki" z Technikum Mechanicznego. (hf)

Turbina powietrzna

Fot. K. Przychodzki

Królowa wielkopolskich rzek, Warta, ma swoje kaprysy. Na terenach depresyjnych, odgrodzonych wałem od głównego nurtu, szczególnie dokuczliwe jest podsiąkanie wody, którą trudno potem odprowadzić. Prawie co roku rolnicy w rejonie Śremu i Mechlina mieli z tym kłopoty, oczekując tygodniami z broną i pługiem na samoczynne osuszenie się nisko położonych pól uprawnych.

Z pomocą spieszył Inspektorat Wodno-Melioracyjny. Fachowcy próbowali wielu sposobów na podsiąkową wodę, aby umożliwić rolnikom wcześniejsze uprawianie i obsiewanie gleby. Rezultaty tych poczynań były wciąż nikłe, chociaż kosztowało to wiele trudu i pieniędzy.

Pomógł dopiero i to całkiem skutecznie wiatr, jako bezpłatna siła napędowa dla turbiny powietrznej, którą w ubiegłym roku wzniesiono w pobliżu wsi Mechlin. Wiejący od strony Śremu wiatr, silny i prawie stały w okresie wiosennym, bezpłatnie obraca tarczę widocznej na zdjęciu turbiny i pompuje wodę do głównego koryta rzeki. Dzięki temu od trzech tygodni w tym roku, czyli w normalnym czasie, rolnicy uprawiają i obsiewają swoje pola.

Jednorazowa inwestycja opłaci się na pewno wielokrotnie. Dziwne, dlaczego nie wykorzystujemy podobnych urządzeń gdzie indziej, na przykład w Dolinie Nadnoteckiej.

(kj)

Jubileusz kaliskiego REDP

Przebudowali setki kilometrów dróg

Pracownicy kaliskiego Rejonu Eksploatacji Dróg Publicznych obchodzili w tych dniach podwójne święto: Dzień Drogowca i Transportowca, oraz 15-lecie istnienia swojej instytucji. REDP kaliski powstał w 1953 roku, zasięgiem swojej działalności obejmuje powiat turecki i kaliski.

Wzrost zadań produkcyjnych następował systematycznie, np. w 1953 roku przerób RFDP wyniósł 6 mln. zł, a już w roku 1966 wzrósł pięciokrotnie, do 30,7 mln. zł.

Niemały wkład ma REDP przy przebudowie „ na lepsze" dróg w obu tych powiatach. Np. o ile w 1952 roku nawierzchnie nieulepszone stanowiły 76 proc. nawierzchnie ulepszone tylko 8,9 proc. nie było w ogóle nawierzchni bitumicznych, to w chwili obecnej nawierzchnie nieulepszone podlegające kaliskiemu REDP stanowią już tylko 16,6 proc. nawierzchnie twarde ulepszone 83,4 proc. a nawierzchni bitumicznych wykonano aż 342,7 km.

W ciągu piętnastu lat swojej działalności REDP wykonał: 116,7 km dywaników bitumicznych, 260,7 km utrwaleń powierzchniowych, przebudował 17 mostów drewnianych na żelbetowe, i mostów drewnianych na przepusty — 29 sztuk. Jest to tylko kilka liczb, które jednakże nie obrazują w pełni całego wkładu kaliskiego REDP w rekonstrukcji dróg obu powiatów, w dostosowywaniu ich do potrzeb stale rozwijającego się transportu samochodowego na trasach podległych tej placówce.

W chwili obecnej załoga kaliskiego Rejonu Eksploatacji Dróg Publicznych zdolna jest pod względem wyposażenia i mocy wykonawczej pokonać wszystkie trudności i wykonać najtrudniejsze zadania.

Załoga Rejonu dla uczczenia Dnia Drogowca i Transportowca, 1 Maja, 50 Rocznicy Rewolucji Październikowej i VI Kongresu Związków Zawodowych podjęła zobowiązania i czyny społeczne o wartości 398 300 zł, z czego dotychczas wykonano czyny i zobowiązania — o wartości 48 tys. zł.

Akademia z okazji Dnia Transportowca i Drogowca oraz 1 Maja odbyła się w Kaliszu 29 kwietnia, najlepsi pracownicy otrzymali wyróżnienia i dyplomy oraz nagrody. Wielu zasłużonych pracowników oprócz wykonywania obowiązków zawodowych działa także na niwie społeczno-gospodarczej — na szczególne wyróżnienia zasługują — Józef Winter, kier. obwodu drogowego z Turku, Zygmunt Wypiorczyk, Stanisław Bąkowski, Józef Francka, Eugeniusz Klisowski, Tadeusz Hańczyk, Robert Podsiedzik, Józef Gromada i Stanisław Miszczak.

(mat)

Zjazd Ligi Obrony Kraju w Lesznie

Leszczyńska organizacja Ligi Obrony Kraju zanotowała w minionych dwóch latach dalsze poważne osiągnięcia w swej społecznej działalności. LOK zrzesza obecnie 6213 członków, w tym pokaźną liczbę kobiet; w 128 kołach w mieście i w powiecie. Ponadto prowadzi 4 kluby specjalistyczne (2 kluby oficerów rezerwy, klub wodny i społeczny klub łączności we Włoszakowicach) oraz modelarnię przy Zasadniczej Szkole Zawodowej nr 1. LOK uzyskała także dobre rezultaty w prowadzonym wśród młodzieży na szeroką skalę szkoleniu w zakresie poznawania przepisów ruchu drogowego, nauki pływania, organizowania kursów żeglarskich.

Aktywiści i członkowie tej organizacji pomagali przy wielu pracach społeczno-użytecznych. Pobudowali baseny przeciwpożarowe, drogi, przepusty i hangar — przechowalnie jednostek pływających w Ośrodku Sportów Wodnych w Boszkowie i wiele innych robót sięgających wartości setek tysięcy zł.

Podczas Zjazdu wyróżniono długoletnich ofiarnych aktywistów odznaczeniami honorowymi LOK. Brązowe odznaki „Zasłużony działacz LOK" otrzymali: Stanisław Jankowiak (Rydzyna), Jan Płócieniczak (Lasocice), Franciszek Ławniczak (Osieczna), Tadeusz Szatkowski, Aleksander Kubaczewski, Marian Wencel — (wszyscy z Leszna).

Na czele wybranego Zarządu Powiatowego LOK stanął ponownie długoletni prezes — dyrektor Fabryki Pomp — Stanisław Kobylański. Funkcje wiceprezesów powierzono — Tadeuszowi Pohlowi i Edmundowi Łożewiczowi, sekretarza — Marianowi Skrzypczakowi, a skarbnika — Eugenii Nyczce. (R)