Dzisiaj w „Głosie Tygodnia" artykuł: „Program narodu"

GŁOS WIELKOPOLSKI

Rok XXI Poznań Cena 50 gr
Wyd. A niedziela/poniedziałek, 5/6. XII. 1965 Nr 289 (6786)

Frank Borman i James Lovell rozpoczęli wielki lot kosmiczny

Po 9 dniach — do „Gemini-7" dołączy „Gemini-6"

Astronauci Frank Borman i James Lovell rozpoczęli w sobotę wieczorem w statku „Gemini-7" 14-dniową wyprawę pozaziemską, podczas której inny statek ma zbliżyć się do nich na odległość rzędu paru metrów.

Rakieta „Titan-2" wyrzuciła dwuosobowy statek z Bormanem i Lovellem na orbitę wokółziemską, na wysokość około 300 km ponad planetę. Według wstępnych meldunków obaj astronauci czują się dobrze.

Za 9 dni (13 bm.), z tej samej wyrzutni na Przylądku Kennedy'ego ma wystartować „Gemini-6" z Walterem Schirrą i Thomasem Staffordem. Wkrótce po wejściu na orbitę będą oni próbowali zbliżyć swój statek do „Gemini-7" na możliwie najmniejszą odległość. Oficjalny program lotu nie przewiduje złączenia obu statków.

Przez najbliższe dni Borman i Lovell mają wykonać około 20 eksperymentów medycznych, naukowych, fotograficznych i technicznych. Zamierza ją m. in. sfotografować lądy, linię brzegową oraz przeprowadzić rozmowę ze stacją naziemną na falach światła laserowego.

„Gemini-7" wystartował o godzinie 20.30 i w 6 minut później wszedł na orbitę wokółziemską, której apogeum wynosiło na pierwszym okrążeniu około 320 km, a perigeum około 160 km.

Frank Borman ma 37 lat i stopień podpułkownika; przed zaciągnięciem się w szeregi astronautów służył w lotnictwie. Lovell, również 37-letni, ma stopień komandora.

Obaj astronauci polecieli w nowych lekkich skafandrach, ważących na starcie po 7,3 kg. Astronauci przypuszczają, że na statku będą mogli je zdejmować, aby przynajmniej część czasu spędzić wygodnie w bieliźnie.

Ostatnie doniesienia wskazują, iż wyprawa przebiega pomyślnie. Kierownictwo eksperymentu pozwoliło astronautom kontynuować lot co najmniej przez 16 okrążeń. Jeśli nic nie zawiedzie, Borman i Lovell pozostaną poza ziemią przez 14 dni i okrążą ją 206 razy. (PAP)

(Wyprawie „Gemini-7" poświęcamy komentarz na str. 2)

Zaangażowanie i więź z życiem narodu naczelnym zadaniem literatury

W drugim dniu Zjazdu LP — dyskusja i referat T. Hołuja

W sobotę, 4 bm., XV Zjazd delegatów Związku Literatów Polskich kontynuował obrady. Program drugiego dnia obrad wypełniły: referat Tadeusza Hołuja pt. „Miejsce literatury współczesnej", rozpoczęta w piątek po południu dyskusja, referat Jana Marii Gisgesa o zmianach w statucie ZLP i dyskusja nad nim, a także spotkanie z załogą Huty im. Lenina oraz „Biesiada literacka" w pałacu pod Baranami.

Sobotnie obrady rozpoczął referat T. Hołuja. (Skrót jego wystąpienia zamieszczamy na str. 2).

W dyskusji, którą pisarze prowadzili w pierwszym dniu Zjazdu i do południa w drugim dniu obrad, wystąpiło 21 mówców: **Czesław Centkiewicz, Michał Rusinek, Barbara Nawrocka, Lech Bądkowski, Antoni Olcha, Andrzej Kijowski, Jan Koprowski, Jerzy Zagórski, Jan Śpiewak, Jan Józef Szczepański, Tadeusz Drewnowski, Waldemar Babinicz, Zygmunt Stoberski, Przemysław Bystrzycki, Juliusz Żuławski, Wojciech Żukrowski, Antoni Słonimski, Tadeusz Kajan, Henryk Krzeczkowski, Wiesław Rogowski i Jan Papuga.**

W dyskusji nad referatami Jarosława Iwaszkiewicza i Tadeusza Hołuja poruszono szeroki wachlarz zagadnień nurtujących środowisko literackie. Obok spraw, związanych bezpośrednio z działalnością Zarządu Głównego i oddziałów ZLP oraz sytuacji materialnej pisarzy, dyskutanci podejmowali problemy rewolucji kulturalnej, a na tym tle — rolę i funkcję literatury, potrzebę zaangażowania się pisarzy w sprawy, jakimi żyje nasze społeczeństwo. Wiele miejsca zajęła sprawa wzbogacenia współczesnej tematyki w naszej literaturze. We współczesnej prozie — podkreślano — szersze i głębsze odbicie powinny znaleźć przełomowe wydarzenia naszej najnowszej historii i współczesności.

Wskazywano na specjalne zadania pisarzy ziem zachodnich i północnych, zwłaszcza w związku z prowadzoną w NRF kampanią rewizjonistyczną.

Szeroko mówiono o walorach wychowawczych utworów literackich, szczególnie przeznaczonych dla młodych czytelników. Podkreślano jednocześnie potrzebę zwiększenia nakładów książek dla dzieci i młodzieży, większego uwzględnienia w planach wydawniczych klasyków literatury dziecięcej i młodzieżowej.

Sprawy polityki wydawniczej, zwiększenia przydziału papieru na literaturę, upowszechnienia zwłaszcza współczesnej twórczości, utworzenia nowego pisma literackiego, działalności agencji autorskiej i popularyzacji polskiej książki w świecie, rozwoju wymiany zagranicznej — to dalsze tematy, które przewijały się w licznych wystąpieniach w czasie dyskusji zjazdowej. Znalazły w niej także odbicie takie sprawy, jak współpraca ZLP z organizacjami społecznymi, zwłaszcza ze związkami zawodowymi, ZMS i ZMW, opieka nad młodzieżą literacką.

W czasie obrad popołudniowych Zjazd uchwalił szereg zmian w statucie ZLP zreferowanych przez sekretarza Zarządu Głównego Związku Jana Marię Gisgesa. Następnie kontynuowano dyskusję ogólną. Zabierali w niej głos: **Stefan Otwinowski, Leszek Kołakowski, Kazimierz Brandys, Wiktor Woroszylski, Bahdan Czeszko i Artur Międzyrzecki.**

Zjazd zakończy obrady w niedzielę. (PAP)

Trwa barburkowe świętowanie

Władysław Gomułka na otwarciu nowej kopalni „Moszczenica"

4 bm. rozpoczął służbę w polskim górnictwie nowy obiekt — 12 z kolei zbudowana w Polsce Ludowej kopalnia węgla — „Moszczenica" w Rybnickim Okręgu Węglowym. Jej symbolicznego uruchomienia dokonał Władysław Gomułka Sprawozdawca PAP relacjonuje:

Nowa kopalnia położona jest tuż nad granicą czechosłowacką, blisko 70 km od Katowic. Trasa jest udekorowana. Mieszkańcy osiedli i miasteczek gromadzą się wzdłuż szosy. Niecałe dwa kilometry za uzdrowiskiem Jastrzębie, wśród wzniesień pofałdowanego terenu wyłaniają się zabudowania położonej nieco niżej kopalni „Moszczenica". U wejścia szpaler górników w galowych mundurach, reszta załogi zbiera się na obszernej sali cechowni.

Na teren kopalni przybywa **Władysław Gomułka** oraz towarzyszący mu: **Edward Gierek, Jerzy Ziętek, Józef Niedźwiecki i Jan Mitręga.** Dyrektor Rybnickiego Zjednoczenia mgr inż. **Jerzy Kucharczyk** melduje o zakończeniu pierwszego etapu budowy „Moszczenicy" i jej gotowości do eksploatacji oraz prosi Władysława Gomułkę o uruchomienie maszyny wyciągowej.

W. Gomułka siada przed pulpitem sterowniczym. Ruch ręką. Ruszają koła na wieży wyciągowej. W tym momencie głęboko pod ziemią kieruje się ku górze pierwszy wózek z węglem; nim dotrze na powierzchnię — jest dość czasu, aby z budynku maszynowni przejść na pobliskie nadszybie. Tam przy dźwiękach górniczego hymnu W. Gomułka przecina wstęgę u drzwi klatki szybu, którym węgiel transportowany jest na powierzchnię. Nadszybie w nowej kopalni jest w pełni zautomatyzowane. Zainstalowano tu polskie urządzenie o oryginalnych rozwiązaniach konstrukcyjnych.

Słychać głos dzwonka i po chwili wytacza się wózek z węglem, a główny inżynier gór-

Dokończenie na str. 2

U wielkopolskich „brunatnych" i „białych" górników

W poczuciu dobrze spełnionego obowiązku obchodzili swoje święto górnicy Konina — stolicy wielkopolskiego zagłębia węglowo-energetycznego oraz kopalni soli w Kłodawie. „Biali górnicy" z Kłodawy gościli wczoraj przybyłego na ich święto członka KC, I sekretarza KW PZPR **Jana Szydlaka.** Górnicy kłodawscy mogą legitymować się doskonałymi wynikami produkcyjnymi, bowiem po raz pierwszy w historii kopalni przekroczyli granicę 300 tys. ton wydobytej soli w ciągu roku.

Również górnicy konińscy szczycą się znacznymi osiągnięciami produkcyjnymi. Mówił o nich w czasie uroczystej akademii generalny dyrektor Kopalni „Konin" mgr inż. **Zdzisław Zając.** Wydajność pracy w tej kopalni wzrosła w ciągu ostatnich dziesięciu miesięcy o 469 kg węgla na jedną dniówkę. Wskaźniki gospodarcze i rentowne kopalni „Konin" kształtują się na zadowalającym poziomie. W przyszłym roku konińscy górnicy powinni dostarczyć 5.848 tys. ton brunatnego paliwa. Kontynuowane będą także zadania inwestycyjne. Buduje się największą w rejonie Konina — Turka odkrywkę „Jóźwin", która rozpocznie eksploatację w latach 70-tych.

W czasie akademii najbardziej zasłużeni górnicy udekorowani zostali wysokimi odznaczeniami państwowymi. **Krzyż Kawalerski Orderu Odrodzenia Polski** otrzymał **Władysław Staszak** — długoletni pracownik brykietowni „Konin". **Złotym Krzyżem Zasługi** odznaczono 6-ciu pracowników kopalni „Konin", a 9-ciu górników otrzymało **Srebrne Krzyże Zasługi. Brązowe Krzyże Zasługi** wręczono 14-tu pracownikom konińskiej kopalni. **Złote Odznaczenie im. Janka Krasickiego** otrzymał **mgr inż. Zdzisław Nadarkiewicz,** dyrektor kopalni „Konin" do spraw inwestycji. Wręczono także 9 honorowych odznak „Za zasługi w rozwoju województwa poznańskiego". Kilkudziesięciu pracowników udekorowano odznaczeniami racjonalizatora produkcji, zasłużonego przodownika pracy i aktywisty bhp. Nadano także kilkadziesiąt stopni górniczych.

W konińskich uroczystościach „Dnia Górnika" uczestniczyli: zastępca członka KC, sekretarz KW PZPR — Jerzy Zasada, wiceprzewodniczący Prezydium WRN — Stanisław Cozaś, sekretarz Zarządu Głównego Zw. Zaw. Górników — Janusz Malecki. Gospodarzy powiatu reprezentował I sekretarz KP PZPR w Koninie — Kazimierz Lamprycht.

(zet)

Zdaniem AFP

Najdonioślejsze wybory w powojennej historii Francji

Przez 32 godziny, od piątku o północy do niedzieli 8 rano, we Francji panowało „wielkie milczenie polityczne" — jak pisała AFP.

Dwutygodniową kampanię wyborczą charakteryzowały dwie cechy — zdaniem AFP: **narastające znaczenie zagadnień polityki zagranicznej oraz doniosłość nowoczesnego środka propagandowego, jakim jest telewizja.**

Obserwatorzy zgodni są co do tego, iż największa ilość głosów padnie w dniu 5. 12. na prezydenta de Gaulle'a — nie wiadomo jednak, czy uzyska on przeszło 50 procent głosów; gdyby nie uzyskał tak dużej liczby głosów, musiałby stanąć do wyborów w drugiej turze 19 grudnia, kiedy walka rozgrywałaby się pomiędzy dwoma kandydatami, na których padło najwięcej głosów.

Najgroźniejszym konkurentem prezydenta de Gaulle'a jest kandydat zjednoczonej lewicy — Mitterand, chociaż dość poważną pozycję pozyskał sobie kandydat centrum, 45-letni przewodniczący partii Republikański Ruch Ludowy (MRP), senator Lecaneut.

W całej Francji zorganizowano 100 tys. lokali wyborczych. Liczba uprawnionych do głosowania wynosi 29 mln., w tym 54 proc. kobiet. Zdaniem AFP będą to najdonioślejsze wybory w historii politycznej Francji od zakończenia wojny. Będą to również pierwsze w historii Francji powszechne wybory prezydenta.

*

Generał de Gaulle opuścił w sobotę rano Paryż, udając się do swej posiadłości w Colombey - Les - Deux - Eglises, gdzie w niedzielę wraz z małżonką spełni swój obywatelski obowiązek. (PAP)

Spotkanie Z. Kliszki z przywódcami ZSRR

Do Moskwy przybył członek Biura Politycznego i sekretarz KC PZPR, Zenon Kliszko.

Zenon Kliszko odbył rozmowę z pierwszym sekretarzem KC KPZR, L. Breżniewem oraz z sekretarzami KC KPZR M. Susłowem i J. Andropowem. Rozmowa upłynęła w serdecznej i przyjaznej atmosferze. (PAP)

„Łuna-8" coraz bliżej Księżyca

Radziecki aparat kosmiczny „Łuna-8" znajdował się w sobotę o godz. 16 czasu warszawskiego 213 tys. km od ziemi.

„Łunę-8" wyrzucono w kierunku Księżyca w piątek aby „udoskonalić system miękkiego lądowania na Księżycu".

Ziemia łączyła się z aparatem już cztery razy. Dane telemetryczne wskazują, iż biegnie on po torze zbliżonym do planowanego. Wszystkie przyrządy i układy „Łuny-8" pracują normalnie. (PAP)

Bomby na koszary USA w centrum Sajgonu

10 osób zabitych — ponad 100 rannych

Południowowietnamski ruch oporu dokonał wczoraj we wczesnych godzinach rannych jednego z najśmielszych zamachów bombowych. Obiektem zamachu były koszary amerykańskie znajdujące się w samym centrum Sajgonu.

Według najświeższych doniesień zabitych zostało 10 osób, a około 100 odniosło rany. Większość ofiar w ludziach to żołnierze amerykańscy. Dokładna liczba zabitych i rannych nie jest znana. Reporterów zachodnich agencji prasowych przybyłych na miejsce wypadku poinformowano, że do pobliskich szpitali karetki pogotowia wciąż przywożą nowe osoby.

Sajgoński korespondent AFP podkreśla, że jest to jeden z większych zamachów bombowych ruchu wyzwoleńczego w Sajgonie od czerwca br., kiedy w wyniku eksplozji bomby podłożonej na pływającym statku-restauracji „My Canh" zginęło 45 osób, a 80 odniosło rany.

Na podstawie relacji korespondentów akredytowanych w Sajgonie, można odtworzyć następujący przebieg zamachu: około 5.30 czasu lokalnego do hotelu „Metropol" przekształconego na koszary amerykańskie zbliżyła się riksza motorowa. Za nią nadjechała taksówka, która zatrzymała się przed bramą koszar. Wyskoczyli z niej 4 bojownicy ruchu oporu, którzy puścili serię z automatów do strzegących gmachu strażników: żołnierzy amerykańskich i reżimowych. W kilka sekund później rozległa się potężna detonacja. To eksplodowała bomba umieszczona w taksówce. Wkrótce potem gmach stanął w płomieniach. Cały fronton głównego budynku wyleciał w powietrze.

Zamachowcy zbiegli, a w czasie poszukiwań wokół gmachu znaleziono inną bombę zegarową, która miała eksplodować w 20 minut po pierwszym wybuchu. (PAP)

Pauling apeluje do Johnsona

Amerykański uczony i działacz społeczny, laureat nagrody Nobla Linus Pauling poinformował na konferencji prasowej w Santa Barbara, że wystosował do prezydenta Johnsona list, w którym wezwał go do znalezienia dróg niezwłocznego wstrzymania ognia w Wietnamie i wszczęcia rokowań pokojowych.

Pauling oświadczył korespondentom, że niedawno otrzymał odpowiedź na swój list od prezydenta DRW Ho Chi Minha i że uważa tę odpowiedź za zachęcającą. Każdy dzień wojny to dodatkowa groźba, że wojna w Wietnamie może przekształcić się w wojnę jądrową i zniszczyć cywilizację — stwierdził Pauling. (PAP)

Powiat Kalisz 3.653.000 zł na SFBS

Powiat kaliski przekroczył już roczny plan zbiórki na Społeczny Fundusz Budowy Szkół, który wynosił 3.182.000 zł. Do 30 listopada br. w powiecie kaliskim zebrano na fundusz 3.653.000 zł czyli 114,7 procent planu na rok 1965. (cz)

Państwa OJA żądają od W. Brytanii likwidacji rebelii Smitha do 15 bm.

Przedstawiciele 35 niepodległych krajów Afryki obradują nadal w stolicy Etiopii nad sprawą kryzysu rodezyjskiego. Ministrowie omawiają kwestię ewentualnego wysłania do Zambii symbolicznego oddziału sił zbrojnych krajów afrykańskich.

W piątek wieczorem, ministrowie uchwalili rezolucję stwierdzającą, że jeśli do 15 grudnia W. Brytania nie zlikwiduje rebelii w Rodezji, wówczas państwa wchodzące w skład OJA zerwą stosunki dyplomatyczne z rządem brytyjskim. Przedstawiciele rządu brytyjskiego odmówili wszelkich komentarzy w tej sprawie. Obserwatorzy polityczni podkreślają jednak, że ewentualne zerwanie stosunków dyplomatycznych państw afrykańskich z Londynem postawiłoby rząd Wilsona w wyjątkowo kłopotliwej sytuacji. Aż 9 krajów afrykańskich jest równocześnie członkami Wspólnoty Brytyjskiej.

W sobotę we wczesnych godzinach rannych królowa brytyjska Elżbieta, postanowiła odmówić prośbie rządu Smitha, który domagał się zastąpienia obecnego gubernatora w Rodezji Gibbsa wysuniętym przez siebie Dupontem.

W piątek wieczorem pomyślnie zakończono pierwszy eksperyment z olbrzymim samolotem transportowym typu „C-130 Hercules", który wystartował z lotniska Ndola w Zambii wioząc na swym pokładzie 23 tony miedzi. Samolot dotarł do jednego z portów w Tanzanii i zawrócił z ładunkiem 6 tys. galonów paliwa. Cała operacja trwała 10 godzin i 15 minut. Celem eksperymentu było zbadanie możliwości transportu miedzi zambijskiej drogą powietrzną oraz dostarczania do tego kraju ropy naftowej w wypadku gdyby rząd rodezyjski przerwał połączenia komunikacyjne z Tanzanią. Jak wiadomo, jedyna linia kolejowa łącząca Zambię ze światem zewnętrznym przebiega przez terytorium Rodezji. (PAP)

Z potrzeb gospodarczych wynikają zadania i problemy RWPG

Wypowiedź P. Jaroszewicza po powrocie z Moskwy

Wiceprezes Rady Ministrów Piotr Jaroszewicz, po powrocie do Warszawy z Moskwy, gdzie uczestniczył w obradach XX posiedzenia Komitetu Wykonawczego RWPG, na prośbę przedstawiciela PAP, w następujący sposób scharakteryzował aktualne sprawy RWPG:

Koordynacja planów gospodarczych krajów RWPG na lata 1966—70 dobiega końca. W aktualnie podpisywanych, czy też przygotowywanych, dwustronnych umowach handlowych na 5-latkę znajdują wyraz rezultaty prac koordynacyjnych. Na ostatnim posiedzeniu Komitetu analizowaliśmy niektóre problemy wielostronnej koordynacji planów. Komisje branżowe Rady przygotowały w tych sprawach odpowiednie wnioski, wynikające z rokowań dwustronnych i analiz branżowych. Dotychczasowe prace koordynacyjne w dziedzinie wzajemnych dostaw surowców należy ocenić pozytywnie. Uzyskaliśmy wysoki stopień wzajemnego zaspokojenia potrzeb surowcowych krajów członkowskich, wyższy aniżeli w okresie lat 1961—65. Chociaż planowane na okres do 1970 r. wzajemne obroty towarowe między krajami członkowskimi o 40—50 procent przekraczają obroty obecnej 5-latki, to nie oznacza, że tym samym rozwiązaliśmy szereg kluczowych problemów współpracy w przemysłach przetwórczych.

Będziemy pracować nad rozwiązywaniem tych problemów. Dla słusznego ujęcia głównych z nich konieczna jest orientacja w sprawie dalszych perspektyw rozwojowych krajów RWPG. Do prac koordynacyjnych dotyczących okresu po 1970 r. powrócimy w RWPG wówczas, gdy zostaną zasadniczo zamknięte uzgodnienia dotyczące najbliższej 5-latki.

Nie ulega wątpliwości, że kraje RWPG wychodzą z fazy rozwoju, w której przede wszystkim potrzeby rynków wewnętrznych kształtowały rozwój przemysłu. Uzyskiwanie coraz wyższego poziomu rozwoju ekonomiki wymaga świadomego profilowania rozwoju przemysłu, ze znacznie pełniejszym niż dotychczas uwzględnieniem międzynarodowego podziału pracy; jako jednego z decydujących czynników postępu gospodarczego. W Polsce i w innych krajach RWPG w ciągu najbliższych 5—10 lat problem ten będzie należał do najważniejszych.

Celowość międzynarodowych powiązań przemysłów, przy uwzględnianiu rozwoju nauki i techniki, w szczególności w dziedzinie przemysłu maszynowego, chemii, elektroniki, automatyki itd. — nie podlega dyskusji. A więc ulegać będą zmianom tendencje, kierunki, profil przemysłów poszczególnych krajów demokracji ludowej, zajmowane przez nie stanowiska odnośnie międzynarodowych powiązań gospodarczych.

Decyzje o powiązaniach zależą od przewidywanych efektów ekonomicznych. Przewidywania zaś są oparte m. in. na rzetelnym partnerstwie. Wyraża się ono w konstruktywnym udziale w rozwoju współpracy krajów RWPG, w realizacji uzgodnionych wytycznych i podjętych zobowiązań, umów czy porozumień. Stoi więc problem dalszego ugruntowywania stosunków między krajami socjalistycznymi w dziedzinie gospodarki, podnoszenia dyscypliny w realizacji zobowiązań.

Znane jest stanowisko naszego kraju odnośnie perspektyw rozwoju stosunków walutowo-finansowych między krajami RWPG. W związku z tym pragnę podkreślić, iż na ostatnim posiedzeniu Komitetu Wykonawczego osiągnięto porozumienie odnośnie ustalenia 10 proc. części kapitału ustawowego Międzynarodowego Banku Współpracy Gospodarczej w złocie. Udział poszczególnych krajów w tej części kapitału będzie taki sam, jak w jego całości (dla Polski — 2,7 mln. rubli). Wpłaty mają być dokonane w 1966 r. Uzgodnienie to uważamy za skromny, lecz konstruktywny krok naprzód w pożądanym kierunku. Nie jest to jednak krok wpływający na odczuwalne udoskonalenie systemu rozliczeń wielostronnych. Nie oznacza on jeszcze wejścia na drogę prowadzącą do wymienialności rubla transferowego. Nad problemami tymi będziemy dalej pracować w RWPG. Podejmując wspomniane prace stopniowo przyczyniamy się do stworzenia sprzyjających warunków dla pomyślnego rozwiązywania zasadniczych problemów w tej dziedzinie. Oparcie w dostatecznej mierze rubla transferowego o złoto i wymienialne waluty, coraz szersze jego wykorzystywanie w obrotach międzynarodowych — to torowanie drogi do dalszego rozwoju stosunków i powiązań gospodarczych. Jest to trudna droga wiodąca etapami; w ciągu lat, do przystosowania współdziałania krajów RWPG w dziedzinie walutowo-finansowej do narastających wciąż potrzeb. Podniesienie na wyższy poziom tych stosunków stworzy bodźce dla rozwoju gospodarczego krajów RWPG i aktywniejszego, korzystniejszego ich udziału w międzynarodowych stosunkach gospodarczych. (PAP)

Pisarze wśród załogi Huty im. Lenina

Wymownym akcentem krakowskiego zjazdu pisarzy było spotkanie jego uczestników z przedstawicielami załogi Huty im. Lenina. Korzystając z zaproszenia załogi pisarze udali się do Nowej Huty w czasie południowej przerwy w obradach. Podczas zwiedzania huty zapoznali się m. in. z pracą zespołu wydziałów uszlachetniających — walcowniami, ocynkownią i ocynownią blach, walcownią itp.

W swym wystąpieniu na spotkaniu z przedstawicielami załogi Jarosław Iwaszkiewicz wskazał na wysiłek literatury, która stara się dorównać osiągnięciom w dziele socjalistycznego budownictwa kraju. Możecie być pewni — oświadczył zwracając się do hutników — iż choć charakter naszej pracy jest odmienny, dążymy razem do jednego celu: wielkości naszego kraju, dotrzymania kroku naszej epoce.

Wyrażając radość z możliwości goszczenia u siebie wybitnych reprezentantów wszystkich środowisk literackich kraju, przedstawiciele załogi Kombinatu apelowali do nich aby pisarze poświęcali więcej uwagi problemom formowania się nowej społeczności wielko-przemysłowej, osiągnięciom poszczególnych ludzi — ich aspiracjom życiowym i konfliktom, sukcesom i troskom. Terenem tego typu poszukiwań może być Nowa Huta. (PAP)

Miejsce literatury współczesnej

Referat T. Hołuja na Zjeździe L P

Referat Tadeusza Hołuja pt. **„Miejsce literatury współczesnej"** zawierał szereg tez określających miejsce i rolę współczesnej literatury oraz pisarzy w społeczeństwie budującym socjalizm.

W Polsce — powiedział m. in. T. Hołuj — trwa burzliwy proces przeobrażeń społeczno-kulturowych wywołany zarówno potrzebami cywilizacji przemysłowej jak i przemianami geopolitycznymi i ustrojowymi. Proces ten zbiegł się u nas z drugim obiektywnym procesem niespotykanym w tej skali na zachodzie: mam tu na myśli skok demograficzny zarówno pod względem ilościowym jak i jakościowym. Sprzężenie obu tych procesów stwarza sytuację zupełnie odmienną od tej, do której przywykliśmy. Odmienną od panującej w krajach kapitalistycznych i odmienną od polskiego wzorca minionych okresów. Nasze dzieła zaczynają krążyć w innym organizmie, aniżeli dzieła naszych znakomitych poprzedników. Liczba potencjalnych czytelników czy w ogóle odbiorców naszej twórczości nie tylko niepomiernie wzrosła ale i zmienili się oni. Ogromny wzrost inteligencji nie jest tylko wzrostem ilościowym ale i jakościowym. Nowe rzesze odbiorców kultury nie są bierne, nie stanowią przedmiotu zabiegów kulturotwórczych, ale przeciwnie chcą brać aktywny udział w tworzeniu kultury narodowej. Polska znalazła się w grupie krajów, w których publiczność czytająca przekracza połowę ludności. Literatura — mówił T. Hołuj — jak każda inna forma działalności społecznej, musi być porównywalna z aktualnym układem społecznym. Miejsce naszej współczesnej literatury polskiej określają potrzeby integracji narodowej, bez której nowe społeczeństwo wraz ze swą nową warstwą ludzi oświeconych, będą tworem duchowo bezkształtnym, biernym przedmiotem i historii i kultury. Polska literatura przeprowadziła już wielokrotnie dowód, że jest zdolna wypełnić podobne zadanie.

Fakt, że szybki rozwój środków masowej informacji zbiegł się u nas z socjalistycznym procesem przekształcenia kraju i wzrostem gotowości do uczestniczenia w kulturze nie tylko wyznacza nowe miejsce naszemu pisarstwu, ale obarcza go szczególną odpowiedzialnością.

Jeżeli mówimy — kontynuował T. Hołuj — o znaczeniu literatury jako współuczestniczki procesu budzenia i kształtowania nowej, humanistycznej świadomości socjalistycznej, to rzecz oczywista poczytujemy to nie tylko za obowiązek ale i prawo wszystkich pisarzy biorący świadomy udział w tym procesie po stronie socjalizmu — partyjnych i bezpartyjnych, marksistów i katolików, akceptujących zasady ustroju i podstawowe wartości socjalizmu. To, co nas w tych ramach łączy — podkreślił mówca — jest istotniejsze od tego, co dzieli.

Jeżeli apelujemy do wszystkich pisarzy dobrej woli i dobrego pióra o zrozumienie nowej sytuacji literatury i jej zadań z tej sytuacji wypływających, czynimy to w przekonaniu, że nie ma to nic wspólnego z jakimkolwiek partykularyzmem narodowym czy zabiegiem propagandowo-politycznym. Kierujemy się troską o przyszłość własnego społeczeństwa.

Zrozumienie nowego miejsca literatury w społeczeństwie, współudział twórcy w socjalistycznym kształtowaniu kultury wytyczają granice naszych debat, sprowadzają do właściwych wymiarów problematykę naszego środowiska.

W dalszej części swego wystąpienia T. Hołuj poruszył problemy czytelnictwa, sprawy wydawnicze, poprawy sytuacji materialnej pisarzy „geografię" czasopism kulturalnych. Zdaniem mówcy, konieczne jest zwiększenie nakładów książek. Uważa on również, że jest miejsce w Polsce na miesięcznik ideowo-literacki, który doprowadziłby do wyklarowania się stanowisk ideowych. Jest również miejsce na popularne pismo informujące wszystkich odbiorców kultury — nie tylko środowiska twórcze — o naszym życiu artystycznym.

Nawiązując w końcowej części referatu do aktualnej sytuacji międzynarodowej T. Hołuj stwierdził, że nacisk propagandy antykomunistycznej, dysponującej olbrzymimi środkami, wzmógł się znacznie. Żerując na błędach i niedostatkach naszej własnej informacji — udając troskę o naprawę Rzeczypospolitej, ba, o naprawę socjalizmu i ruchu komunistycznego — te wszystkie ośrodki szczególną uwagę zwracają na środowisko pisarskie. Ci rzekomi obrońcy wolności i godności człowieka służą częstokroć mocodawcom, którzy brutalny rasizm, inkwizycyjny terror, pranie mózgów i masowy mord wojenny uważają za naturalne metody rządzenia.

Myślę — podkreślił Tadeusz Hołuj — że przebieg naszego Zjazdu powinien być odpowiedzią na roszczenia owych ośrodków do reprezentowania polskiej myśli kulturalnej, interesów polskiego pisarstwa czy rzekomej obrony wolności twórczej. Odpowiedź nasza brzmi: **to są nasze sprawy, nas pisarzy żyjących w kraju, uczestniczących w trudnym żywocie narodu, znających swoje miejsce w społeczeństwie.**

Łączy nas wiara w sens ludzkiego życia, w sens tworzenia, wysoki szacunek dla dóbr duchowych i oparte na doświadczeniu przekonanie, że w miarę sił i talentów — wykonujemy zadania, jakie podpowiada nam proces kształtowania się nowego społeczeństwa.

PAP

Dzisiejszy serwis informacyjny opracował: Feliks Biłos.

Sympozjum filozoficzne w SAiW

Poznańskie środowisko działaczy Stowarzyszenia Ateistów i Wolnomyślicieli rozwija coraz ciekawsze formy pracy, wciągając w orbitę swej działalności różne środowiska społeczne naszego miasta i województwa. Dwudniowe sympozjum, poświęcone omówieniu filozofii Teilharda de Chardin, jezuity zmarłego przeszło 10 lat temu, uważanego za twórcę nowoczesnego ujęcia kosmologii religijnej w doktrynie katolickiej, opartego na interpretacji ewolucjonistycznej — jest jeszcze jednym dowodem żywotności naszego SAiW-u.

W pierwszym dniu sympozjum, otwarym przez rektora Akademii Medycznej w Poznaniu **prof. dr. Witolda Michałkiewicza**, zostały wygłoszone dwa referaty. **Dr Józef Bańko**, adiunkt Katedry Filozofii UAM w Poznaniu, mówił na temat tradycji katolickiej antropologii filozoficznej w zestawieniu z filozofią Teilharda de Chardin, a **dr Tadeusz Płużański** z Uniwersytetu Warszawskiego dokonał szerokiego wprowadzenia do filozofii teilhardowskiej, wskazując jednocześnie na źródła jej społecznej recepcji. Dzieła Teilharda de Chardin, tłumaczone na wszystkie języki świata, obejmują obecnie przeszło półtora miliona nakładu, przy czym są one jeszcze wciąż niekompletne, gdyż część prac, tego niewątpliwie fascynującego myśliciela, nie została dotąd wydana.

Dziś, w Klubie SAiW-u przy ul. Woźnej 12 w Poznaniu toczyć się będą dalsze rozważania na temat fenomenu filozofii Teilharda de Chardin w oparciu o referat prof. dr Wandy Stęślickiej-Mydlarskiej, kierownika Katedry Antropologii Uniwersytetu M. Kopernika w Toruniu, która przedstawi audytorium Teilharda de Chardin jako antropologa, oraz referat dr Tadeusza Płużańskiego na temat: „Marksizm a Teilhardyzm". (az)

Jubileusz toruńskiej Alma Mater

Uniwersytet Mikołaja Kopernika w Toruniu — pierwsza wszechnica w dziejach Pomorza — obchodził 4 bm. 20-lecie swego istnienia. Na uroczystości jubileuszowe przybyli współzałożyciele uczelni i ludzie z nią związani oraz przedstawiciele władz i ośrodków akademickich z różnych stron kraju. Napłynęły liczne depesze gratulacyjne, również z zagranicy z którą toruńska „Alma Mater" utrzymuje ożywione kontakty naukowe.

Na wydziałach: humanistycznym, biologii i nauki o ziemi, matematyczno - fizyczno - chemicznym, sztuk pięknych i prawa oraz na studiach zaocznych, wieczorowych i eksternistycznych UMK kształci się obecnie blisko 5 tys. osób. Uczelnie wydała w 20-leciu niemal 6,7 tys. dyplomów.

PAP

Otwarcie kopalni „Moszczenica"

Dokończenie ze str. 1

niczy kopalni — **Edward Ogiegło** melduje o rozpoczęciu pracy zakładu.

W trakcie budowy podwyższono projektowane założenia produkcyjne do 10 tys. ton na dobę. Stawia to „Moszczenice" w rzędzie największych naszych kopalń.

Kopalnia posiadać będzie rekordową w naszym górnictwie liczbę 7 szybów; specjalne stacje wciągające gaz — metan z pokładów węglowych, jeszcze przed rozpoczęciem eksploatacji; wysokosprawny system wentylacji; rozbudowany system sygnalizacji alarmowej.

Po wyjściu z nadszybu — krótki spacer po terenie zakładu. W. Gomułka z zainteresowaniem słucha szczegółów o budowie kopalni, zadaje pytania.

W cechowni kopalni rozpoczyna się spotkanie załogi z jej gośćmi. Przewodniczący ZW ZMS — **Andrzej Żabiński** — przedstawiciel organizacji, która sprawuje patronat nad nową kopalnią, składa na ręce W. Gomułki zapewnienie, że młodzież górnicza będzie nadal wykorzystywać swój talent i wiedzę dla dobra Polski Ludowej.

Dyrektor naczelny kopalni mgr inż. **Władysław Chlebik** przypomina, iż budowa „Moszczenicy" wymagała wysiłku licznej rzeszy naukowców i praktyków. Dla załogi przygotowano setki nowych izb mieszkalnych, obiekty socjalne.

Zabiera głos Władysław Gomułka. Składa gratulacje i podziękowania wszystkim, którzy w ciężkich warunkach wznosili tę kopalnię, a przede wszystkim młodzieży ZMS-owskiej.

Dziękując w imieniu Komitetu Centralnego partii za trud poniesiony w budowie nowej kopalni, życzył załodze „Moszczenicy" powodzenia w życiu osobistym i dobrego fedrunku.

Następuje moment dekoracji najbardziej zasłużonych budowniczych kopalni. Rada Państwa nadała Krzyż Oficerski Orderu Odrodzenia Polski dyr. technicznemu Rybnickiego Zjednoczenia PW — mgr. inż. Adamowi Szczurkowskiemu, Krzyże Kawalerskie Orderu Odrodzenia Polski otrzymali: dyr. Przedsiębiorstwa Robót Górniczych z Rybnika — mgr inż. Marian Bańka, górnik — Edmund Papaj, nacz. inż. PGR — ROW — mgr inż. Zygmunt Tyka i nacz. inż. kop. „Moszczenica" — mgr inż. Zdzisław Wójcik. Dziewięciu pracowników otrzymuje Złote i Srebrne Krzyże Zasługi.

Aktu dekoracji dokonuje Władysław Gomułka.

☆

W godzinach wieczornych Władysław Gomułka, żegnany przez wojewódzkie władze partyjne i państwowe oraz górników, opuścił Śląsk, udając się do Warszawy. (PAP)

Pokaz Diora w Warszawie

Zrobiono wiele, by piątkowy wieczór „Christian Dior" niepodzielnie zapanował nad Salą Kongresową PKiN. Powietrze przenikał zapach perfum „Diorlin" a na scenie i ogromnym wybiegu wzdłuż sali 9 modelek paryskich prezentowało przez 2 godziny non stop — kreacje kolekcji zimowej. Złożyło się na nią ponad 130 modeli — toalet na wszystkie pory dnia oraz 10 futer. Przegląd rozpoczęto wprawdzie kostiumem ale znakomitą jego większość stanowiły suknie wizytowe i wieczorowe. Efektownym i tradycyjnym finałem była suknia ślubna.

Łączny koszt kolekcji wyraża się sumą 250 tys. dolarów, a jej przygotowanie pochłonęło 60 tys. godzin pracy (PAP)

Czy dojdzie do trudnego spotkania?

Eksperyment i nadzieje

Na pokładzie statku „Gemini-7" startują dwaj kosmonauci — F. Borman i J. Lovell, by około dwóch tygodni spędzić na orbicie. W ślad za „Gemini-7" wyruszyć ma statek „Gemini-6" z W. Schirrą i T. Staffordem na pokładzie, z zadaniem aktywnego zbliżenia się do wcześniej wystrzelonego pojazdu kosmicznego.

Możliwość zbliżenia i złączenia dwóch statków na orbicie stanowi jeden z warunków dalszego rozwoju kosmonautyki i realizacji programów w zakresie lotów na inne ciała niebieskie.

Pierwsze kroki w tym kierunku podjęli uczeni już w roku 1962, kiedy A. Nikołajew i P. Popowicz dokonali pierwszego w dziejach lotu zespołowego na statkach kosmicznych „Wostok-8" i „Wostok-4". Uzyskano wówczas zbliżenie statków na odległość 6,5 kilometra. Następna para radzieckich kosmonautów W. Bykowski i W. Tierieszkowa na statkach „Wostok-5" i „Wostok-6" osiągnęła w maju 1963 roku zbliżenie do około 5 kilometrów.

Dwuosobowe statki amerykańskie typu „Gemini", wyposażone są w urządzenia do wykonywania pewnych manewrów w Kosmosie. I właśnie one, według zamierzeń amerykańskich uczonych, mają zrealizować do końca ów trudny manewr kosmicznego rendez-vous. Ale, jak się okazuje, nie jest to takie proste.

Już program lotu amerykańskiego statku „Gemini-4", wystrzelonego w czerwcu br., przewidywał próbę aktywnego zbliżenia statku do ostatniego stopnia rakiety nośnej, krążącego w niewielkiej odległości od kabiny. Zadania tego jednak nie wykonano, gdyż zabrakło paliwa na przeprowadzenie tego manewru. Nie wykonał zadania w zakresie zbliżenia statków również wystrzelony w sierpniu br. „Gemini-5". Dla wypróbowania manewru zbliżenia, w dwie godziny po starcie, z pokładu statku odpalono niewielkiego mikrosatelitę o nazwie „Mały nicpoń", do którego później z pomocą silników pokładowych miał zbliżyć się „Gemini-5". Z powodu jednak różnych usterek zaniechano tego manewru. Dokonano natomiast próby zbliżenia do wyimaginowanego statku, którego współrzędne podano kosmonautom. Ale i ten abstrakcyjny manewr nie udał się w pełni: osiągnięto pewne zbliżenie, jednak o wiele mniejsze od planowanego.

W kolejnym eksperymencie planowanym na październik br. wyimaginowany obiekt kosmiczny miała zastąpić realna rakieta — „Agena".

Zamierzano ją wprowadzić na orbitę wcześniej, a po kilku godzinach miał wystartować statek „Gemini-6" z W. Schirrą i T. Staffordem na pokładzie. Zadaniem kosmonautów miało być doprowadzenie do maksymalnego zbliżenia z wystrzeloną uprzednio rakietą. Jednak „Agena" z niewiadomych przyczyn nie weszła na orbitę i cały eksperyment odwołano.

Statek „Gemini-6" w tej samej obsadzie polecieć ma w tydzień po starcie „Gemini-7", by spotkać się na orbicie z krążącym po orbicie analogicznym załogowym statkiem pilotowanym przez F. Bormana i J. Lovella.

Amerykanie przykładają do tego eksperymentu dużą wagę i wiążą z nim wielkie nadzieje. Jeśli bowiem i tym razem manewr zbliżenia się nie uda, terminowa realizacja programu „Gemini" stanie pod znakiem zapytania, a tym samym może ulec upóźnieniu realizacja następnego programu — „Apollo", którego końcowym efektem ma być wylądowanie na powierzchni Księżyca.

Obecny eksperyment, oprócz zbliżenia statków na orbicie, ma na celu zbadanie wielu innych problemów związanych z długotrwałym przebywaniem ludzi w warunkach lotu kosmicznego.

WŁADYSŁAW KULICKI

Pracownicy poszukiwani

Poznańskie Przedsiębiorstwo Robót Inżynieryjnych „Hydrobudowa 9", Poznań, ul. Świętosławska 12 — zatrudni zaraz:

— **INŻYNIERÓW, TECHNIKÓW BUD.** na stanowiska kierowników robót w terenie;
— **INŻYNIERÓW** do pracy w Zarządzie Przedsiębiorstwa;
— **TECHNIKA - MECHANIKA;**
— **MAGAZYNIERÓW** do pracy w terenie.

Wynagrodzenie w/g układu zbiorowego pracy w budownictwie — do omówienia. Zgłoszenia przyjmuje Samodzielna Sekcja Kadr. K8474

— **INŻYNIERA z uprawnieniami — inspektora nadzoru robót budowlanych,**
— **INŻYNIERA dokumentacji technicznej,**
— **ST. KSIĘGOWEGO,**
— **EKONOMISTĘ d/s dokumentacji technicznej, zaopatrzenia inwestycyjnego —**

zatrudni zaraz i od 1. I. 1966 r. **przedsiębiorstwo państwowe w Poznaniu.**
Oferty składać pod adresem Biura Ogłoszeń, ulica Grunwaldzka 19 dla K8527.

Pałac Kultury w Poznaniu zatrudni natychmiast:
— **3 PALACZY C. O.** z pełnymi kwalifikacjami na obsługę kotłów parowych.

Wynagrodzenie wg stawek obowiązujących w gospodarce komunalnej. Zgłoszenia należy kierować pod adresem: Pałac Kultury Poznań, ul. Czerwonej Armii nr 80/82, parter, pokój nr 57. K8300

Miejskie Przedsiębiorstwo Zieleni przyjmie pracowników:
— **DWÓCH ŻAŁOBNIKÓW** (przewóz zwłok),
— **KIEROWNIKA SEKCJI TRANSPORTU.**

Uposażenie zgodnie z układem zbiorowym pracy pracowników gospodarki komunalnej i deputat węglowy.
Zgłoszenia przyjmuje Sekcja Kadr MPZ w Poznaniu, ul. Mielżyńskiego 23, pokój nr 10, w godzinach od 8—13. K8378

Praca

Tokarza młodszego przyjmę. Warunki do omówienia. Warsztat Mechaniczny, Dzierżyńskiego 103. 13042g

Myję klatki schodowe. Oferty Biuro Ogłoszeń — Grunwaldzka 19 dla 12721g

Uczciwa osoba do gotowania obiadów i lekkich prac domowych, potrzebna. Oferty Biuro Ogłoszeń, Grunwaldzka 19 dla 12758g.

Gosposię do 4 osób, przyjmę zaraz. Zgłoszenia: Poznań, Bednarska 4 (przecznica Szamarzewskiego). 12764g

Pomoc domową z prowincji zatrudni zaraz lekarz. Oferty Biuro Ogłoszeń, Grunwaldzka 19 dla 12841g

Stróża na noc, poszukuję. Oferty Biuro Ogłoszeń, — Grunwaldzka 19 dla 12863g

Pomoc domowa, dochodząca, potrzebna. Mylna 3 m. 10. 12901g

Pomoc do dziecka, potrzebna. Klonowa 11 m. 21 (Dębiec). 12910g

Dozorca dochodzący, potrzebny zaraz (wolne mieszkanie później). Oferty Biuro Ogłoszeń, Grunwaldzka 19 dla 12969g.

Zatrudnię kierowcę na taksówkę powyżej lat 30. Zgłoszenia: niedziela, godzina 15—18, następne dni godz. 16—19. Pawlak, Szamotulska 87 m. 18. 12972g

Przyjmę ucznia tapicerskiego. Szymańskiego 8. 13004g

Gosposia potrzebna. Grochowska 91 c m. 1. 13093g

Potrzebna samodzielna gosposia do dwóch osób. (Wymagane referencje). Warunki dobre, osobny pokój. Nowowiejskiego 53 m. 1. 13010g

Przyjmę do mycia schodów, ewentualnie do całkowitego utrzymania porządku w nieruchomości Luboń, Świerczewskiego 16. Wiadomość na miejscu. Zieliński. 13021g

Dochodząca do dziecka potrzebna. Rutkowskiego nr 1 m. 8, tel. 650-27, od godz. 16. 13083g

Malarza kwalifikowanego dobrego fachowca przyjmę. Zgłoszenia 7 rano — Armii Czerwonej 25. 13088g

Kto wykona krawaty z plastyku zgrzewarką. Oferty Biuro Ogłoszeń, Grunwaldzka 19 dla 13090g.

Przyjmę ucznia lub uczennicę do zawodu krawieckiego. Poznań-Sołacz, Pałucka 33. 13089g

Uczniów powyżej lat 16 w zawodzie ślusarskim — przyjmę. Poznań, Kolejowa 53. 13074g

Uczciwa przyjmie pracę do dzieci lub osób starszych, chętnie z mieszkaniem. Poznań, Kanałowa 7 m. 5. 12316g

Nauka

Tańców uczę. Poznań, Mickiewicza 27 m. 7. 11780g

Języki obce wykłada profesor Maria Romington. Św. Józefa 5 m. 5. 12789g

Przyjmę ucznia zaraz do warsztatu ślusarsko-mechanicznego. Stefan Wieczorek, ul. Wawrzyńca 35. 12682g

Ucznia lat 16, przyjmie — Warsztat Elektro-Chłodniczy. Mickiewicza 15. 12700g

Uczennica do pracowni rzemieślniczej, potrzebna zaraz. Oferty Biuro Ogłoszeń, Grunwaldzka 19 dla 12757g.

Kupno

Kupię duże lustro kryształowe, bez obudowy. Oferty Biuro Ogłoszeń — Grunwaldzka 19 dla 12707g

Kupię piecyk gazowy — 4 względnie 3 palnikowy produkcji niemieckiej. Oferty Biuro Ogłoszeń, — Grunwaldzka 19 dla 13053g

Kupię szafę dwudrzwiową. Tel. 698-75. 12942g

Walce elektryczne na blachę oraz wtryskarkę pozioma na polistyren, kupię. Kruk Poznań, Pułaskiego 11, tel. 477-40. 12952g

Rower chłopięcy 26 cali, płaszcz ortalionowy duży — kupię. Tel. 698-33 — wieczorem. 12988g

Sprzedaż

Bramy, furtki, siatki, słupki, kompletne ogrodzenia wykonuję. Dąbrowskiego 42. 11738g

Sprzedam futro podróżne baranicę, długi czarny włos. Aleja Wielkopolska 32. 13023g

Pianino markowe, zagraniczne, stan idealny, okazyjnie sprzedam. Wojciechowska Poznań, Ratajczaka 26 m. 86a. 12511g

Sprzedam tanio każdą ilość siatki parkanowej ocynkowanej, grubość od 2,5—3 mm oraz bramy z furtką, słupki, z dostawą na miejsce. Poznań-Szczepankowo, Glebowa 54. Dojazd: z Rataj, autobus 54 — Spławie przy Oliwkowej. 12812g

†

Dnia 2 grudnia 1965 r. zmarł mój ukochany mąż i nasz drogi ojciec, śp.

Stanisław Taberski

Pogrzeb odbędzie się w poniedziałek, dnia 6 bm. o godz. 12.45 na cmentarzu na Junikowie.

W głębokim żalu pogrążona
RODZINA
Poznań, Al. Stalingradzka 28. 13082g

Dnia 2 grudnia 1965 r. zmarł

Stanisław Gawroński

długoletni główny księgowy Muzeum Narodowego w Poznaniu.

W Zmarłym straciliśmy zasłużonego i ofiarnego pracownika i najlepszego kolegę.

RADA ZAKŁADOWA — DYREKCJA
P. O. P. PZPR — WSPÓŁPRACOWNICY
K8524

SEZONOWA OBNIŻKA CEN

MIEJSKIE PRALNIE I FARBIARNIE

W POZNANIU,
w okresie od dnia 4—20 grudnia 1965 r.
UDZIELAJĄ OBNIŻKI CEN
W WYSOKOŚCI 10 PROCENT
za usługi czyszczenia garderoby.

ZLECENIA PRZYJMUJĄ
następujące punkty usługowe:

ul. Dzierżyńskiego 3
ul. Dzierżyńskiego 25
ul. Strzelecka 17
ul. Wielka 25
ul. Ślusarska 23
ul. Garbary 33
ul. Czerwonej Armii 37
ul. 23 Lutego 16
pl. Młodej Gwardii 4 d
ul Głogowska 18
ul. Głogowska 60
ul. Głogowska 99
ul. Głogowska 188
ul. Przybyszewskiego 44 a
ul. Chociszewskiego 43 a
ul. Dąbrowskiego 4
ul. Dąbrowskiego 57
ul. Staszica 22
ul. Grochowska 49
ul. Grochowska 127
ul. Grunwaldzka 334
ul. Starołęcka 34/36
ul. Piwna (Kobylepole)
ul. Trzebiatowska 40 (Smochowice)
ul. Pasterska 13 (Naramowice)

K8484

ZŁOM ZŁOTY

NAJLEPIEJ SPRZEDASZ W SKLEPIE „VERITAS"
Poznań, ulica Kantaka 10.
K8141

OGŁOSZENIA DROBNE

Sprzedam piękne futro baranie oraz koźlaczki czarne. Dzierżyńskiego 251, domek 4. 12525g

Pianino „Legnica" oraz telewizor „Rekord 4" — szafkowy — sprzedam. Tel. 619-415. 12681g

Sprzedam meble kuchenne, łóżeczko, filodendron. Śniadeckich 11 m. 9. 12704g

Sprzedam telewizor marki Orion 17". Telefon 441-05, po godz. 16. 12834g

Taksometr „Poltax" — sprzedam. Przybylak, Grodzisk, tel. 161, ul. Bukowska 31. 12843g

Siatkę parkanową, słupki sprzedam. Poznań, Kolejowa 39, warsztat w podwórzu. 12859g

Sprzedam dwa młodzieżowe tapczano-łóżka, nasuwane. Chociszewskiego 12 m. 8. 12912g

Kupon gabardyny 100 proc., łóżeczko dziecięce, lampę sprzedam. Telefon 635-59. 12921g

Sprzedam szafę do wbudowania 205 cm rozsuwane drzwi, szufjada na pościel. Telefon 475-49. 12922g

Sprzedam 5-miesięczną suczkę Kerry-Blue Terrier. Tel. 475-49. 12923g

Sprzedam garaż z blachy 3 × 5 m. Ul. Dębowa 49 m. 9 — Dębiec. 12927g

Futro nowe, beżowe jagnięta sprzedam. Kwiatowa 14 m. 5. 12941g

Balans nowy 7 ton sprzedam. Armii Czerwonej 43 m. 4a, od godz. 17. 12957g

Sprzedam nową witrynę. Wolsztyńska 2 m. 3. 12961g

Sprzedam pianino. Poznańska 59 m. 2. 12965g

Sprzedam pianino krzyżowe „Blüthner". Solna 1 m. 3, godz. 17—20. 13048g

Samochody

Skoda - Octavia Super, 29.000 km — sprzedam. Libelta 22 m. 6. 10964g

Wartburg Standard 1000 po 18.000 km przebiegu — sprzedam. Poznań, Orzechowa 23 m. 7. 12241g

„Warszawa 203", przebieg 9.000 km, sprzedam. Tel. 619-415. 12680g

Bagażówkę Renault, sprzedam. Poznań - Żegrze, Dziadoszańska 9. 12766g

Sprzedam Skodę 1101. Golecin, ul. Dojazd 30 br. 12/11. 12823g

Sprzedam okazyjnie samochód Chevrolet, silnik po kapitalnym remoncie. — Stan dobry, 6-osobowy. Puszczykowo, telefon 183. 12917g

Samochód Ifa - 8 — sprzedam. Telefon 425-08. 13016g

„Ursus 45" nowy, 30.000 zł, samochód osobowy — 3.000 zł, sprzedam. Niewiadomski, Parkowo, powiat Oborniki. 17846g

Skodę - Octavię, 1963 r. — sprzedam. Tel. 469-29, po godz. 12. 13049g

Kupię Moskwicza 403 lub 407 w bardzo dobrym stanie. Oferty z ceną — Biuro Ogłoszeń, Grunwaldzka 19 dla 13055g.

Syrenę 102 — okazyjnie sprzedam. Poznańska 68, Taszarek. 13070g

Warszawę do remontu oraz taksometr, sprzedam. Poznań, Dąbrowskiego 31, portiernia. 12953g

Samochód Moskwicz 403 nowy, zamienię na Zastavę lub sprzedam. Oferty Biuro Ogłoszeń, Grunwaldzka 19 dla 12987g.

Sprzedam samochód ciężarowy na ropę, po generalnym remoncie. Telefon 713-75. 13009g

Sprzedam „Octavię - Super", 1963 r. Konin, tel. 515. 13105g

Sprzedam korzystnie „Syrenę", P-70 Combi. Łozowa 70 m. 205 (Hotel). 13073g

Kupię wyłącznie nowy samochód między innymi „Skoda BM 1000" także wylosowany w PKO. Lenartowicz, Poznań, Siemiradzkiego 5, tel. 621-84. 13098g

Lokale

Posiadam suchy lokal 120 m², woda, gaz, światło, centralne ogrzewanie, idealny na cichy przemysł, proszę o propozycje. Oferty Biuro Ogłoszeń, Grunwaldzka 19 dla 13024g.

Kupię 4-pokojowe mieszkanie wyłączone. Adres wskaże Biuro Ogłoszeń, Grunwaldzka 19 dla 12684g.

Pani pracująca szuka spiesznie pokoju przy kulturalnej rodzinie. Oferty Biuro Ogłoszeń, Grunwaldzka 19 dla 12738g.

Kupię mieszkanie wyłączone 2—3-pokojowe w Poznaniu lub wydzierżawię na kilka lat płatne z góry. Oferty Biuro Ogłoszeń. Grunwaldzka 19 dla 12871g.

Przyjmę panienkę na wspólny pokój. Poznań - Junikowo, ul. Dziewińska 69. 12887m

Przyjmę pana na jednoosobowy pokój. Ul. Turniejowa 36 (Górczyn). 12905g

2-pokojowe samodzielne (52 m²), słoneczne, balkon, z telefonem, c. o. — zamienię na podobne jednopokojowe z kuchnią. Oferty Biuro Ogłoszeń, Grunwaldzka 19 dla 13018g.

Panna pracująca poszukuje pokoju. Oferty Biuro Ogłoszeń, Grunwaldzka 19 dla 12929g.

2 pokoje z kuchnią samodzielne w centrum zamienię na pokój z kuchnią samodzielne w centrum. Oferty Biuro Ogłoszeń, Grunwaldzka 19 dla 12966g.

Poszukuję spiesznie mieszkania wyłączonego pokój z kuchnią lub kawalerkę, dobrze zapłacę. Oferty Biuro Ogłoszeń, Grunwaldzka 19 dla 12990g.

Młode małżeństwo poszukuje mieszkania na 2 lata, możliwość zapłaty z góry. Członkowie spółdzielni. Oferty Biuro Ogłoszeń, Grunwaldzka 19 dla 12998g.

Zamienię komfortowe mieszkanie 4-pokojowe na 3-pokojowe nowoczesne w okolicy Grunwaldzkiej, Marcelińskiej, Grochowskiej. Oferty Biuro Ogłoszeń. Grunwaldzka 19 dla 13104m.

Pan na stanowisku poszukuje od stycznia samodzielnego pokoju, najchętniej w śródmieściu. Oferty Biuro Ogłoszeń, Grunwaldzka 19 dla 13107g.

Oddam pokój z kuchnią, wyłączone. Oferty Biuro Ogłoszeń, Grunwaldzka 19 dla 13081g.

Małżeństwo z dzieckiem, członkowie spółdzielni, poszukuje pokoju na okres 1 roku. Oferty Biuro Ogłoszeń, Grunwaldzka 19 dla 11896m.

Zamienię 2 pokoje — kuchnia, korytarz, bez łazienki, ogrzewanie etażowe na 2 pokoje, samodzielne, z łazienką. Oferty Biuro Ogłoszeń, Grunwaldzka 19 dla 11914m.

Zamienię mieszkanie spółdzielcze 2 pokoje z kuchnią 42 m², na trzypokojowe, nowe budownictwo. Na dobrych warunkach. Oferty Biuro Ogłoszeń, Grunwaldzka 19 dla 11919m.

Zamienię mieszkanie 4 pokoje, c. o., nowe budownictwo, komfortowe, III piętro, ul. Polna na 2 mieszkania po pokoju z kuchnią, równorzędne, centrum. Oferty Biuro Ogłoszeń, Grunwaldzka 19 dla 11944m.

Pokój z kuchnią lub pokoju w Poznaniu poszukuje małżeństwo. Płatne z góry. Oferty Biuro Ogłoszeń, Grunwaldzka 19 dla 12624m.

Nieruchomości

Dom jednorodzinny z budynkami ubocznymi i ogrodem sprzedam. Witkowo, ul. Poznańska 12, pow. Gniezno. 12391g

Sprzedam willę 2 rodzinną, bliźniaczą, niezupełny stan surowy — dzielnica Grunwald. Dąbrowskiego 24 m. 17, po godz. 16. 12710g

Parcelę pod dom dwurodzinny, szerokość frontu minimum 21 m² w okolicy Dąbrowskiego lub Grunwaldzkiej kupię. Wiadomość: tel. 624-18. 12772g

Sprzedam 6 ha ziemi ogrodniczej, budynki gospodarcze, wolne mieszkanie, przed Tarnowem Podgornym. Oferty Biuro Ogłoszeń. Grunwaldzka 19 dla 13076g.

Sprzedam komfortową willę dwurodzinną w Lesznie. Po kupnie wolne 4 pokoje z kuchnią. Leszno, Lutycka 2 m. 2, telefon 23-33. 12931g

Uwaga! Zamienię domek jednorodzinny (110 m²) w Trójmieście, korzystne położenie, piękny ogródek, garaż — na podobny w Poznaniu. Oferty Biuro Ogłoszeń, Grunwaldzka 19 dla 12807g.

Do sprzedania willa dwurodzinna 66 i 110 m² powierzchni użytkowej, dwa garaże — do ukończenia, stan surowy. Poznań - Grunwald. Oferty Biuro Ogłoszeń, Grunwaldzka 19 dla 12889g.

Parcele budowlane sprzedam. Niewiada, Luboń - Poznań, Fabryczna 14. 12894g

Willa dwurodzinna, wygody, c. o., ogród, zabudowania na przemysł, warsztaty — po kupnie wolne — sprzedam. Adres wskaże Biuro Ogłoszeń, Grunwaldzka 19 dla 12895g.

Do sprzedania parcela 1092 m² z ogrodzeniem, zadrzewiona, z barakiem mieszkalnym — w okolicy Wydm. Informacja: ul. Drużbackiej 8 m. 5. 12911g

Kupię willę w Poznaniu, może być niewykończona. Oferty Biuro Ogłoszeń, Grunwaldzka 19 dla 12936g.

Domek trzypokojowy — wolny, 140.000 zł, sprzedam. Krawiec, Poznań, Garbary 53. 12946g

Sprzedam domek wolnostojący 3 pokoje, kuchnia, 800 m² działka, peryferie. Oferty Biuro Ogłoszeń, Grunwaldzka 19 dla 13003g.

Parcelę 2—6.000 m² przy głównej szosie wylotowej kupię. Oferty Biuro Ogłoszeń, Grunwaldzka 19 dla 13006g.

Wisła - Uzdrowisko! Sprzedam 5 zatwierdzonych parcel budowlanych lub całość 6000 m², ewentualnie zamienię. Oferty Biuro Ogłoszeń, Grunwaldzka 19 dla 13022g.

Sprzedam działkę uzbrojoną 1250 m², dobudowa bliźniacza, 5 min. do tramwaju, Osiedle Plewiska. Adres wskaże Biuro Ogłoszeń, Grunwaldzka 19 dla 13068g.

Okazyjnie sprzedam dom jednorodzinny 4 pokoje, kuchnia, zabudowania gospodarcze, garaż, morga ogrodu zadrzewionego. Całość wolna. Września, Bolesława Prusa 10. 17852p

Korzystnie sprzedam 10 ha gospodarstwo pod Poznaniem, zelektryfikowane, obsiane. Oferty Biuro Ogłoszeń, Grunwaldzka 19 dla 11849g.

Zguby

Zgubiono zegarek „Poliot" z paskiem. Uczciwego znalazcę proszę o zwrot za wynagrodzeniem. Grunwaldzka 19 — „Prasa", portiernia (Konieczny). 13096g

Różne

Posiadam lokal 90 m² i gotówkę oczekuję propozycji. Oferty Biuro Ogłoszeń, Grunwaldzka 19 dla 12385g.

Poszukuję wspólnika z gotówką do otwarcia stacji obsługi „Auto Service". Oferty Biuro Ogłoszeń, Grunwaldzka 19 dla 12913g.

„Bobo" — Pracownia Ubiorów Dziecięcych poleca bogaty wybór odzieży dla dzieci. Poznań, ulica Piekary 26 (narożnik Armii Czerwonej). 12938g

Prowadzę warsztat bieliźniarski, krawaty — czekam propozycji, chętnie przystąpię do współpracy. Oferty Biuro Ogłoszeń, Grunwaldzka 19 dla 13058g.

Stacja Obsługi Samochodów, Dąbrowskiego 147 — konserwuje, asfaltowanie podwozi samochodów osobowych, ciężarowych — chroniąc doskonale przed solą i zniszczeniem. 13099g

Oddam garaż na mały samochód (Fiat, Syrena). Jeżyce, telefon 430-78. 11878g

Matrymonialne

Szukam męża - przyjaciela, kulturalnego, wiek 57—62 w zamian dużo serca, (sytuowana, dobrej prezencji). Oferty Biuro Ogłoszeń, Grunwaldzka 19 dla 11772g.

Rzemieślnik lat 28, posiadający nieruchomość pozna pannę z gotówką (z prowincji mile widziana). Cel matrymonialny. Oferty Biuro Ogłoszeń, Grunwaldzka 19 dla 11811g.

Samotna, przystojna panna, lat 42, średnie wykształcenie, pracująca, posiada samodzielny pokój), pozna odpowiedniego, samotnego pana. Cel matrymonialny. Oferty Biuro Ogłoszeń, Grunwaldzka 19 dla 11861g.

Kawaler po trzydziestce, przystojny, dobrze sytuowany, inżynier, zainteresowania sportowe, turystyczne, artystyczne, literackie, pozna bardzo ładną, wysoką brunetkę, niezamożną z wykształceniem średnim. Cel matrymonialny. Oferty ze zdjęciem (zwrotnym) Biuro Ogłoszeń, Grunwaldzka 19 dla 12906g.

POWSZECHNY DOM TOWAROWY I DOM DZIECKA
OTWARTE CODZIENNIE OD GODZINY 9—19

DUŻY WYBÓR TOWARÓW

zapewni możność nabycia atrakcyjnych towarów na okres zimowy i przyjemnych upominków świątecznych.

ŻYCZYMY POMYŚLNYCH ZAKUPÓW!
K8477

ZAKŁADY GAZOWNICTWA OKRĘGU POZNAŃSKIEGO
Poznań — ulica Grobla 15
ODSTĄPIĄ odpłatnie do końca bieżącego roku

żużel kotłowy

ZAŁADUNEK I ODBIÓR WŁASNY

Zgłoszenia należy kierować do Działu Zaopatrzenia i Zbytu — pokój 221.
K8479

Przetargi

Nowotomyskie Przedsiębiorstwo Przemysłu Terenowego w Nowym Tomyślu, ul. Parkowa 2 — ogłasza **PRZETARG NA DOSTAWĘ CZĘŚCI DREWNIANYCH DO POWÓZEK — PARKOWCY Z DREWNA LIŚCIASTEGO.**

Dostawa obejmuje w kwartale 25 szt. typu małego i 5 szt. typu większego. Bliższych informacji udziela Dyrekcja NPPT.

W przetargu mogą brać udział przedsiębiorstwa państwowe, spółdzielcze i prywatne. Otwarcie ofert nastąpi w dniu 27. XII. 1965 r. o godz. 10 w biurze Dyrekcji NPPT w Nowym Tomyślu, ul. Parkowa 2. Przedsiębiorstwo zastrzega sobie prawo wyboru oferenta. K8530

dziś w RADIO i TELEWIZJI

RADIO: PROGRAM I. Fala 1322 m i UKF (od g. 19.05) 69, 74 MHz; 8.10 Muz. klasyczna; 8.30 Przekrój muzyczny tygodnia; 9.05 „Fala 56"; 9.15 Piosenki żołnierskie; 9.30 Magazyn Wojskowy; 10 Dla dzieci pt. „To i owo przez telefon"; 10.20 Z muz. polskiej; 10.50 Konc. życzeń; 12.10 „Plamy na mapie"; 12.20 „Radiowa Piosenka Miesiąca"; 12.50 „Kultura pilnie poszukiwana"; 13.20 Gra Duet fortep.: W. Kisielewski i M. Tomaszewski; 13.30 Muz. rozrywk.; 14 „Kompozytor Tygodnia" — Fr. Liszt; 14.30 „W Jezioranach"; 15 Konc. dnia; 16.05 Tygodn. Przegląd Wydarzeń Międzynar.; 16.20 „Niebieskie migdały" słuch.; 17.20 Prokofiew: I suita orkiestrowa; 17.50 Gra Zespół Martin'a Denny; 18.05 Muz. franc.; 18.50 „Wizyta u dziadunia" opow.; 19.05 „Kabarecik reklamowy"; 19.20 Gra Ork. PR p/d St. Rachonia; 20.30 Program wieczoru; 20.35 „Matysiakowie"; — 21.05 Radiokabaret „Trzy po trzy"; 22.05 „Niedzielne Wieczory Muzyczne"; 23.10 Ork. Tan. PR p/d E. Czernego.

WIADOMOŚCI: 6, 7, 8, 9, 12.05, 16, 20, 23.

PROGRAM II: Fala 407 m i UKF 66, 22 MHz; 8.10 Spacery muzyczne po Wielkopolsce; 8.35 „Radioproblemy"; 9.25 Muz. rozrywk.; 10.30 Zespół Dziewiatka; 12.10 Pozn. konc. życzeń; 13.15 Śpiewa „Śląsk"; 13.30 „Moskwa z melodią i piosenką" słuchaczom polskim; 14 „Zimowy dzień" — fragm. pow.; 14.30 Rozgłośnia harcerska; 15 Dla dzieci słuch. „Britt Mary pisze powieść"; 16.01 Aud. literacka; 16.30 — Konc. chopinowski w wyk. Reiji Silvonon (Finlandia); 17.05 Felieton na tematy międzynarodowe; 17.15 „Zgaduj — Zgadula"; 19 Rewia piosenek; 19.30 „Ze wspomnień Joachima Rybki" — słuch.; 20.05 Gra ork. rozrywk.; 21.25 Mel. rozrywk.; 21.40 Relacja dźwiękowa z obrad Zjazdu Związku Literatów Polskich w Krakowie; 22 Ogólnop. i Pozn. wiadom. sport.; 22.30 Muz. tan.; 23 Z twórcz. wielkich mistrzów

WIADOMOŚCI: 6.30, 7.30, 8.30, 12.05, 17, 21, 23.50.

TELEWIZJA: 12.30 „Gra Zespół Helmuta Opla" — program rozrywk.; 13 Największe widowiska świata — program z cyklu — „W starym kinie"; 13.50 „Jedziemy na łów"; 14.05 „Spadkobiercy Adama" — program z cyklu — „Świat, obyczaje, polityka"; 14.30 Reportaż z międzynarodowych zawodów samochodowych; 15.05 „Prezentujemy Zespoły Włókniarskie" — program rozrywkowy; 15.55 Dla dzieci „Ula z II „B"; 16.15 „Przygoda św. Mikołaja" film dla dzieci; 16.25 Sprawozdanie z mistrzostw świata w gimnastyce artystycznej (Praga); 17.30 „Wiślani żeglarze" z cyklu — „Ludzie i zdarzenia"; 17.45 — „Trójka klasowa" film TV prod. polskiej z serii „Wojna domowa" odcinek VI; 18.20 PKF; 18.30 — Z cyklu — „Portrety" — Tadeusz Makowski; 19 — Słownik wyrazów obcych; 19.15 Wyniki losowania „Koziołków"; 19.20 Dobranoc i dziennik; 20 „Dior" — pokaz mody — film; 20.10 „Rekord Annie" — film fab. prod. USA (l. 14); 21.55 Niedziela sportowa i aktualności sportowe.

PONIEDZIAŁEK

RADIO — PROGRAM I — fala 1322 m i UKF (od g. 19.05) 69,74 MHz: — 8.05 Muz. i aktualn.; 8.30 Utwory fortep. gra R. Arjava; 8.50 Dla kobiet; 9 Dla kl. I i II pt. „Ojciec Wirgiliusz"; 10 „Pierwszy Zjazd" — pog.; 10.15 Muz. operowa; 11 Dla kl. IX „Nie panami kwitnie Rzeczpospolita"; 11.40 „Na swojska nutę"; 12.25 Rolniczy kwadrans; 13 Dla kl. III i IV pt. „Zagadki Signora Fermaty"; 13.20 Utw. R. Schumanna w nagraniach Ork. Symf. Filharmonii Izraelskiej pod dyr. P. Kleckiego; 14.20 Melodie filmowe; 15.05 Z życia ZSRR; 15.25 Skrzynka Muzyczna; 16.10 Studio „Rytm"; 16.35 Progr. młodzieżowy; 17.05 „Amatorskie zespoły przed mikrofonem"; 17.30 Dla szkół średnich „Wesele Boryny" — fragm. prozy; 18.05 Uniwersytet Radiowy; 18.20 Konc. dnia; 19.15 „Naukowcy — rolnikom"; 19.35 „Muzyczne upominki od Mikołaja"; 20.35 Aud. literacka; 21.05 Konc. z nagrań WOSPR pod dyr. M. Baranowskiego z udz. solistki: Ireny Torbus-Mierzwiakowej — sopran; 22.26 Mel. tan.; 22.45 Kurs jęz. rosyjskiego; 23.11 Zesp. Instr. K. Sadowskiego; 23.25 Konc. nocą — „Na temat Mozarta"; 24 Sygnał czasu GUM.

WIADOMOŚCI: 5, 6, 7, 8, 12.05, 15, 18, 20, 23.

Uwaga: UKF 69,74 MHz transmituje pr. I do godz. 19.05, od godz. 19.05 —

PROGRAM II — fala 407 m i UKF 66.62 MHz: — 8.15 Kurs jęz. ang.; 8.35 Aud. Red. Społ.; 8.50 Muzyka; 9.20 „Nauka w służbie pokoju"; 9.40 Mel. rozrywk.; 9.50 Public. międzynar.; 10.30 „W Jezioranach"; 11 Aud. kameralna; 11.45 „Fala 56"; 12.10 Agronomówka; 12.30 W rytmie polki; 12.40 Słuch. pt. „Pan Huang"; 13 Polskie piosenki; 13.20 Aud. literacka; 13.45 Muz. operowa; 14.20 Słuchacze piszą — my odpowiadamy; 14.30 Aud. oświatowa; 14.50 „Postęp w gospodarstwie domowym"; 15.10 Macedońskie pieśni ludowe; 15.30 Dla dzieci słuch. pt. „Trzy strzały"; 17.12 „Za Odrą i Nysą"; 17.32 Na organach Hammonda gra B. Hardy; 17.45 Remanenty sport. w opr. E. Pacholskiego; 18.45 Aud. Red. Ekonom.; 19.05 Muz. i aktualn.; 19.30 Aud literacka; 21.40 Muz. tan.; 22.40 „Rozmowa o wychowaniu"; 22.50 Muz. klasyczna i romantyczna; 23.21 Muzyka taneczna.

WIADOMOŚCI: 5, 5.30, 6.30, 7.30, 8.30, 12.06, 16, 19, 21, 23.50.

TELEWIZJA: 16.55 Wiadomości; 17 „Szczeniak" — film dla dzieci z serii — „Tomek i pies"; 17.15 Dla młodych widzów — „Rozkosze łamania głowy"; 17.40 „Tramp" — magazyn turyst. - krajoznawczy; 18 „Izba pamiątek" — reportaż filmowy; 18.25 „Kino Krótkich Filmów"; 18.50 „Eureka"; 19.20 Dobranoc i dziennik; 20 — 38 lekcja jęz. ang.; 20.20 Teatr TV — „Pieją koguty"; 21.35 „Śpiewki znad Barycy" — kronika kulturalna; 21.55 „Na półkach księgarskich"; 22.05 Dziennik.

Głos Wielkopolski Poznań
Grunwaldzka 19.
Redaguje Kolegium: Marian Flejsierowicz (sekretarz redakcji), Tadeusz Kaczmarek, Zbigniew Mika, Wiesław Porzycki (zastępca redaktora naczelnego), Mieczysław Skapski, Zbigniew Szymowski, Lesław Tokarski (redaktor naczelny). Telefony: 611-21 łączy wszystkie działy: sekretariat redakcji 657-76, w godz. 8.30—17.30 redaktor naczelny 657-76, z-ca red. naczelnego 657-18, sekretarz redakcji 648-85; dział łączności z czytelnikami — informacje dla czytelników 652-18; dział miejski 659-39; redakcja nocna 430-73 i 453-31. Wydawca: Poznańskie Wydawnictwo Prasowe RSW „Prasa". Biuro Ogłoszeń: Poznań, ul. Grunwaldzka 19, telefony 452-89 i 611-21. Za treść i terminowy druk ogłoszeń redakcja nie odpowiada. O warunkach prenumeraty informacji udzielają placówki „Ruchu" i Poczty. Druk: Zakłady Graficzne im. Marcina Kasprzaka, Poznań, ul. Zwierzyniecka 3. M-6

Pracowite lata

Podolańskie inicjatywy

Komitet Blokowy na Podolanach należy od wielu lat do rzędu najbardziej pracowitych na Jeżycach. Przede wszystkim wykazuje on sporo inicjatywy. Jeszcze cztery lata temu warunki bytowe mieszkańców tego osiedla niewiele różniły się od życia na tak zwanej zapadłej wsi. Obecnie, dzięki inwencji Komitetu Blokowego, zwłaszcza jego przewodniczącego Franciszka Pietrzaka, zaszło na Podolanach wiele korzystnych zmian.

Niestrudzony w swoich dążeniach do poprawy warunków bytowych mieszkańców, Komitet nie zrażał się niepowodzeniami. Potrafił z godną podziwu systematycznością kołatać do drzwi rozmaitych instytucji. Efekty tej działalności są widoczne. Na Podolanach jest już poradnia służby zdrowia, dwa nowe kioski „Ruchu" i z pasmanterią, budka telefoniczna oraz poczta. Sami zaś mieszkańcy wyremontowali i urządzili drewniany barak, w którym mieści się bogato zaopatrzona biblioteka oraz świetlica. Właśnie mieszkańcy Podolan jako pierwsi na Jeżycach przystąpili, także społecznie, do przygotowania pasów pod bitumiczne chodniki. Obecnie wieloma ulicami można już przejść suchą nogą. **W przyszłym roku wszystkie ulice na tym osiedlu posiadać będą umocnione chodniki.** Z inicjatywy Komitetu wykonano też plac zabaw, zorganizowano koło sportowe oraz urządza się rozmaite zajęcia w świetlicy.

Wszystko co zdziałano na Podolanach, zwłaszcza w minionej kadencji, jest zasługą nie tylko Komitetu Blokowego, lecz również samych mieszkańców, którzy chętnie stawali do społecznej pracy. Wkrótce czynne też tu będzie koło ORMO, a dla dzieci, jeśli dopisze pogoda, powstanie lodowisko na placu zabaw. W minionej 4-letniej kadencji wykonano z inicjatywy komitetu prac społecznych wartości ponad 815 000 zł.

F. Pietrzak pełnił funkcję przewodniczącego Komitetu 12 lat. Obecnie zrezygnował z tego stanowiska, gdyż wiele czasu zabiera mu praca w DRN Jeżyce, gdzie jest radnym. Nie mniej nadal chce ofiarnie pomagać swemu Komitetowi Blokowemu, służąc zawsze dobrą radą. Ukoronowaniem zaś dotychczasowej działalności w Komitecie będzie zapowiedziana na przyszły rok budowa na Podolanach pawilonów handlowo-usługowych. O tę budowę zabiegał właśnie podolański Komitet, a teraz wielu mieszkańców zgłosiło już gotowość pomocy przy realizacji projektu. (an)

„Mister" się stroi

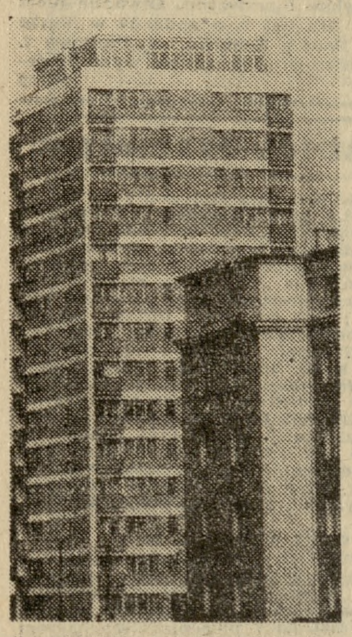

Widoczny na zdjęciu „mister Poznania", zwany również popularnie wizytówką naszego miasta, przeżywa obecnie swe wielkie dni. Nareszcie, po prawie dwu latach eksploatacji weszli do jego wnętrza rzemieślnicy z DZBM Jeżyce, by pięknie odnowić całą klatkę schodową. Prace te mają ponoć trwać do połowy tego miesiąca. Z tej okazji należy wyrazić przekonanie, że wraz z malarzami przystąpią do pracy i inni fachowcy z ekipy remontowej. Wieżowiec przy ul. Waryńskiego cierpi bowiem na brak wielu włączników światła, szyb, żarówek, kloszy do lamp itp. drobiazgów. Czas także naprawić uszkodzone włazy zsypów do śmieci oraz przywrócić należyty wygląd kabinom obu wind, w których ludzka ręka poczyniła dość znaczne szkody. Ponieważ często otrzymywaliśmy sygnały, że zarówno niektórzy mieszkańcy wieżowca, jak i liczni obcy, przypadkowi przybysze dewastowali rozmaite wyposażenie klatki schodowej, obecnie wypada nam wyrazić przekonanie, że uszanowany zostanie trud rzemieślników. To wspólne dobro musi być chronione przez wszystkich, by nie trzeba było zbyt często powtarzać drobnych napraw i remontów. Tak zwana „substancja mieszkaniowa" niszczeje w miarę upływu lat — to prawda. Ale dlaczego ludzie sami mają jej niszczenie przyspieszać!

Fot. — K. Przychodzki

W uznaniu za pracę dla studentów

Miła uroczystość odbyła się w piątek w Radzie Okręgowej ZSP. Z okazji 15-lecia Zrzeszenia Studentów Polskich długoletnim, zasłużonym pracownicznym organizacji studenckich (niektóre z nich pracują dłużej dla studentów aniżeli istnieje samo ZSP), wręczono w uznaniu ich zasług kwiaty i dyplomy. Wyróżnione to: Bronisława Andrzejewska, Halina Rakocy, Halina Cwojdzińska-Szymańska, Emilia Gogołek, Barbara Hejduk i Maria Lüty. (ad)

Uwaga abonenci telefonów

Od 6 bm. Oddział opłat Rejonowego Urzędu Telekomunikacyjnego zostaje przeniesiony z ul. 23 Lutego 26 do nowo wybudowanych pomieszczeń przy ul. Bułgarskiej 55.

Dla wygody abonentów telefonicznych pozostaje nadal czynne okienko nr 12 (reklamacyjno-informacyjne) w holu Urzędu PT przy ul. 23 Lutego 26, tel. 544-11. Punkt informujący o wysokości rachunków telefonicznych posiadać będzie nadal tel. 585-85. (na)

INFORMUJEMY

Zmiana rozkładu jazdy nastąpi od poniedziałku, 6 bm., na linii autobusowej 69 „Bałtyk—Raszyn". O zmianach informują wywieszki na przystankach.

Na spotkanie ze Stefanem Stuligroszem zaprasza w poniedziałek, 6 bm., o godz. 19 Klub „Mozaika", St. Rynek 73.

Spotkanie członków Klubu Mauthausen-Gusen odbędzie się 6 bm., o godz. 18 przy ul. Młyńskiej 1a (wejście od ul. Nowowiejskiego).

„Dzieje dzielnic Poznania" — to tytuł prelekcji dr. L. Gomolca w poniedziałek o godz. 19 w Pałacu Działyńskich przy St. Rynku 78.

Ilustrowany zdjęciami odczyt pt. „Ewolucja wszechświata" wygłosi W. Naskręcki w niedzielę, 5 bm., o godz. 19 w Klubie Wolnej Myśli, ul. Woźna 12.

sport • sport • sport

11 i 12 bm. w Poznaniu

Ogólnopolski zjazd lekarzy sportowych

Przez dwa dni (11 i 12 bm.) obradować będzie w Poznaniu XI Zjazd Polskiego Towarzystwa Medycyny Sportowej. Organizatorem Zjazdu jest poznański oddział PTMS.

Do Poznania przybędzie około 150 lekarzy sportowych z wszystkich rejonów kraju, którzy dyskutować będą nad dwoma zasadniczymi tematami. Pierwszy to: „Metabolizm wysiłku fizycznego" a drugi „Uszkodzenie stawu u sportowców". W pierwszym temacie chodzi o zmiany w organizmie (przemiany biochemiczne) przy wysiłku fizycznym. Referat inaugurujący Zjazd wygłosi prof. dr W. Missiuro. Będzie on mówił na temat zagadnień fizjologii treningu w warunkach aklimatyzacji wysokościowej. Jest to bardzo ważny temat z uwagi na Igrzyska Olimpijskie w Meksyku, które odbędą się na wysokości naszego Kasprowego Wierchu.

Poza referatem wprowadzającym opracowano dwa tematy główne, jeden w Poznaniu przez prof. dr. E. Preislera — „Fizjologiczna charakterystyka wysiłku fizycznego, przemiany węglowodanowe i tłuszczowe" oraz prof. dr. S. Łukasika — „Współczesne poglądy na fizjopatologię stawów i ich znaczenie w praktyce sportowo-lekarskiej". Łącznie opracowano 91 tematów, w tym 31 dowolnych. Obrady toczyć się będą w salach NOT-u, w dwóch zasadniczych grupach.

Poważny wkład do obrad wnoszą lekarze poznańskiej Poradni Sportowo-Lekarskiej. W grupie wolnych tematów opracowali oni zachowanie się zmysłów słuchu, wzroku i węchu u pływaków wyczynowych. Poza tym lekarze poznańscy wygłoszą referaty w obu grupach specjalistycznych. Ich udział jest bardzo cenny, zwłaszcza jeżeli weźmie się pod uwagę fakt, że pracują w kiepskich warunkach. Wyposażenie Poradni Sportowo-Lekarskiej, która nie jest jednostką samodzielną, tak jak w innych miastach naszego kraju, lecz podlega Miejskiej Przychodni Specjalistycznej przy ul. Chudoby, jest na poziomie zwykłej poradni, a nie placówki o charakterze naukowym. Poza sprzętem, największe braki odczuwa się wśród specjalistów. Nie ma etatu neurologa, okulisty i ginekologa. Przydałby się również psycholog. Wiele kłopotów sprawia brak rentgenu. Przeszkodą w zainstalowaniu aparatu jest mała powierzchnia lokali poradni.

Mimo to przez Poradnię przewinęło się w ciągu pierwszych trzech kwartałów br. 14 000 zawodniczek i zawodników. W liczbie przebadanych Poznań znajduje się na IV miejscu w kraju. Lekarze sportowi nie przyjmują zresztą pacjentów tylko w poradni. Stałe dyżury mają oni na wszystkich imprezach sportowych, opiekując się także poszczególnymi zespołami wyczynowymi. W wielu wypadkach współpraca trener-lekarz daje dobre owoce. Życzyć by sobie trzeba, aby wszyscy trenerzy chcieli współpracować z lekarzem sportowym. Zdarza się, że trener przyjmuje nowego zawodnika na trening bez aktualnej karty zdrowia, a potem, gdy młody człowiek ma startować w pierwszych zawodach, okazuje się, że ma jakieś ukryte wady, które uniemożliwiają mu uprawianie sportu wyczynowego.

Największe pretensje można mieć do trenerów bokserskich. Zawodnik po k.o. powinien pauzować 6—8 tygodni. Nie bierze on co prawda udziału w zawodach, ale na ogół tak się zdarza, że normalnie chodzi na treningi, podczas których w każdej chwili także narażony jest na bardzo poważną kontuzję.

Te wszystkie problemy będą niewątpliwie omawiane na Zjeździe, który mimo, że ma charakter typowo-naukowy będzie okazją do wymiany doświadczeń pomiędzy lekarzami poszczególnych ośrodków. Przybędą również lekarze sportowi z Czechosłowacji, którzy wygłoszą 3 referaty. (st)

Wygrali Budowlani

Rozegrany w Poznaniu mecz bokserski o mistrzostwo ligi wojewódzkiej pomiędzy Budowlanymi a Sokołem z Piły wygrali gospodarze 14:6. W drużynie zwycięzców wyróżnili się: Cegielski, Kubicki, Ciszak i Wiśniewski, którzy swoje walki wygrali. (p)

dalekopisem

SUKCES POLSKICH FLORECISTEK W WIEDNIU

Sukcesem polskich florecistek zakończył się ich występ w międzynarodowych mistrzostwach Austrii. W silnej konkurencji obie nasze reprezentantki Elżbieta Cymermanowna i Wanda Fukałowa zakwalifikowały się do finału zajmując w nim drugie i szóste miejsce. Zwyciężyła Węgierka Tamasdi — 5 zwycięstw, przed Cymermanowną — 4 zwycięstwa, mistrzynią olimpijską z Rzymu Heidi Schmid (NRF) — 2 zwycięstwa, Bognar - Szabo (Węgry) — także 2 zwycięstwa oraz wicemistrzynią olimpijską z Tokio, Helgą Mees (NRF) i Fukałową — po 1 zwycięstwie.

MISTRZOSTWA ŚWIATA W GIMNASTYCE ARTYSTYCZNEJ

W Pradze zakończyły się II mistrzostwa świata w gimnastyce artystycznej, w których brały udział 33 zawodniczki z 12 państw w tym i z Polski. Tytuł absolutnej mistrzyni świata w wieloboju zdobyła Micechova (CSRS) — 37,499 pkt., srebrny medal wywalczyła Krawczenko (ZSRR) — 37,365 a brązowy — Machatova (CSRS) — 37,233 pkt. Nasze reprezentantki spisały się dość dobrze, plasując się na środkowych miejscach. Stryjecka zajęła 13 miejsce — 35,898, Skowronek była 14 — 35,466 a Florkowska 18 — 35,232 pkt.

JESZCZE JEDNO ZWYCIĘSTWO KEINO

Rekordzista świata w biegach na 3.000 m i 5.000 m Kipchoge Keino odniósł w sobotę kolejne zwycięstwo podczas swego nowozelandzkiego tournée. Na zawodach w Napier wygrał on bieg na 1 milę w bardzo dobrym czasie 3.65,9. I tym razem rewelacyjny biegacz z Kenii nie miał poważniejszych przeciwników. Drugi na mecie Nowozelandczyk Studd uzyskał rezultat 4.04,5. (t)

Dzisiaj finały turnieju kometki

Centralny turniej kometki o puchar WSS „Wessa" zgromadził w Poznaniu w sali Ośrodka Sportowego przy ul. Chwiałkowskiego 34 reprezentacje zespołów badmingtona z TKKF Białegostoku, Krakowa, Łodzi, Mazowsza, Olsztyna, Poznania, Warszawy i Wrocławia. Ponad ośmiogodzinne eliminacje, obfitujące w kilku pojedynkach w bardzo zacięte i wyrównane walki, tej młodej dyscypliny sportowej, wyłoniły finalistów. Rozpoczną oni w dniu dzisiejszym od godz. 9 końcowe spotkania, do których zakwalifikowali się: gra pojedyncza kobiet: Masłowska (Mazowsze), Porządnicka (Kraków wojew.), Skuterska (Poznań) i Dudzińska (Mazowsze): mężczyźni: Wojciechowski (Mazowsze), Koczur (Kraków), Markosza (Olsztyn) i T. Woźny (Poznań); gra podwójna mężczyzn: zespoły — Wrocławia, Krakowa, Mazowsza i Łodzi miasta; oraz w grze mieszanej: Poznań, Kraków, Wrocław i Mazowsze.

Jak z rozegranych pojedynków wynika walkę o pierwsze miejsce rozegrają zespoły Poznania i Mazowsza. (p)

Pływacy UAM zdobyli puchar

Po raz trzynasty odbyły się pływackie mistrzostwa Poznania wyższych uczelni. Zgromadziły one w sobotę na pływalni reprezentantów wszystkich uczelni (ponad 250 mężczyzn i kobiet).

Przy dużym dopingu młodzieży akademickiej rozegrano 14 konkurencji, które w ogólnej punktacji przyniosły zwycięstwo drużynie Uniwersytetu Adama Mickiewicza — 274 pkt. Zespół ten wygrał zespołowo po raz trzeci, dzięki czemu puchar przeszedł na własność zwycięskiej drużyny. Dalsze miejsca w kolejności zajęli: WSWF — 252, WSR — 174, WSE — 145, Politechnika — 143 i Akademia Medyczna — 103 pkt.

Z uzyskanych wyników na podkreślenie zasługują: 100 m st. klas. i 25 mot., które wygrała reprezentantka WSR Stefanowicz w czasie 1.33.2 i 0.28.0 min. Na 200 m klas. mężczyzn triumfował Jarecki (UAM) — 3.01.9 a na 100 m st. grzeb. — Durka (WSE) — 1.16.1.

Organizatorom należy się uznanie za sprawne przeprowadzenie zawodów, które wśród młodzieży szkół wyższych stolicy Wielkopolski cieszą się z roku na rok, coraz większym zainteresowaniem. (p)

I liga koszykówki

Nadal bez sukcesów

Warszawski AZS AWF zwyciężył Lecha Poznań — 81:70 (40:25). Najwięcej punktów dla AZS zdobyli: Ronikier — 28, Perka — 23, Blauth i Sitkowski — po 10; dla Lecha — Cegielski — 29 i Pawełczak — 12.

Koszykarze AZS AWF mieli przez cały mecz znaczną przewagę. Ich zwycięstwo mogłoby być z pewnością znacznie wyższe. W końcówce jednak akademicy zwolnili tempo. Wśród gospodarzy najlepiej tym razem grali Ronikier i Perka. Poznański Lech zademonstrował koszykówkę na przeciętnym poziomie. Jedynie młody Cegielski wnosił do gry pewne ożywienie. Starał mu się sekundować Pawełczak, inni zawodnicy Lecha znacznie ustępowali tej dwójce.

Polonia (W-wa) — ŁKS 75:60 (36:24)

Ślęza (Wr.) — AZS (Toruń) 55:86 (22:39)

Wisła — Legia 88:74 (51:37)

Sparta (N. Huta) — Start (L.) 74:84 (29:40)

Śląsk (Wr) — Wybrzeże (Gd) 85:67 (43:34)

KOBIETY

ŁKS — Polonia (W-wa) 81:59 (29:27)

Ślęza (Wr) — AZS AWF 53:71 (18:31)

Spójnia (Gd) — Wisła 57:75 (27:36)

AZS (Tor.) — Korona (Kr) 52:46 (22:20)

Dzisiaj o godz. 18 w sali przy ul. Chwiałkowskiego odbędzie się mecz koszykówki żeńskiej pomiędzy miejscowymi rywalkami — Lechem i Olimpią. (t)

Jeszcze jedno lodowisko

Miejski Ośrodek Sportowy (MOS) przy ul. Chwiałkowskiego przygotowuje przyjemną niespodziankę dla młodzieży. Jest nią płyta asfaltowa na terenach MOS, przeznaczona w zimie na lodowisko a latem na boisko do koszykówki, siatkówki, piłki ręcznej. Ostatnio ukończono instalowanie oświetlenia wokół płyty. Adaptuje się także niewielkie pomieszczenie na szatnię. Mamy nadzieję, że z nastaniem mrozów (może nawet w tym roku) jeszcze jedna solidna płyta lodowa będzie do dyspozycji młodzieży. Na zdjęciu widok lodowiska.

Fot. — K. Przychodzki

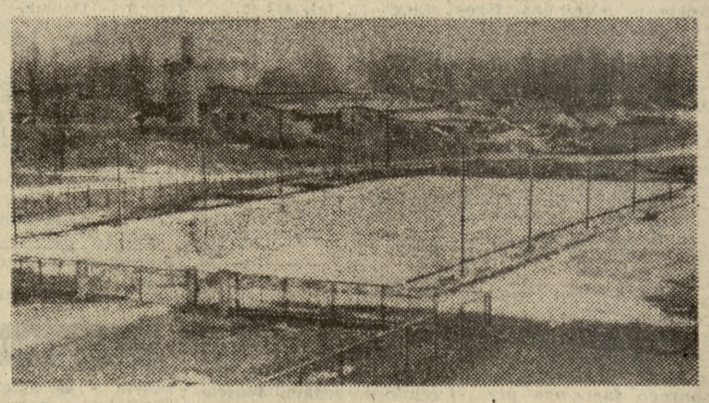

GRUDZIEŃ
niedziela
5
poniedziałek
6

Saby, Kryspina, Mikołaja

Słońce: 7.35—15.45

TEATRY

NIEDZIELA

POLSKI — g. 19 „Zemsta" (Teatr z Gniezna); NOWY — g. 19 „Jasełka Moderne"; OPERA — g. 19 „Aida"; OPERETKA — g. 15 i 19 „Eksportowa żona"; MARCINEK g. 11 i 16.30 „Najdzielniejszy".

PONIEDZIAŁEK

TEATRY — nieczynne.

KINA

NIEDZIELA I PONIEDZIAŁEK

KINO DOBRYCH FILMÓW — „MUZA" — g. 10, 12.30, 15, 17.30, 20 „Zawrót głowy" (USA, 16 l.); APOLLO — g. 10, 12.30, 15.30, 18, 20.15 i poniedz. od g. 12.30 „Szatan" (włoski, 16 l.); BAŁTYK — g. 10, 12.30, 15.30, 18, 20.15 i poniedz. od g. 15.30 „Szukajcie gitary" — (franc., 16 l.); CZTERNASTKA — g. 10, 12.30, 15.30 i poniedz. g. 10, 12.30, 15.30, 18, 20.15 „Święta wojna" (pol., 11 l.), niedz. g. 18 i 20.15 „Testament uczonego" (radz., 12 l.); GONG — g. 10 i 12 „Czarodziejski kwiat" (radz., 9 l.), g. 16, 18 i 20 „Zakochani są między nami" (pol., 16 l.), poniedz. g. 10 i 12 „Zaczarowany rower" (pol., 7 l.), g. 16, 18 i 20 „Za króla i ojczyznę" (ang., 16 l.); GRUNWALD g. 11.15 „Żyrafiątko", g. 15 „Muchtar na tropie" (radz., 7 l.), g. 17 i 20 „Miecz i waga" (franc., 16 l.), poniedz. g. 17 „Strzelba z Nevesinje" (jug., 12 l.), g. 19.30 „Ściśle tajne" (NRD, 16 l.); GWIAZDA g. 11, 12, 13 „Śniegowy listonosz" (radz.), g. 14 „Kapitan" (bułg., 9 l.); g. 15.30, 18 i 20.15 „Fanfaron" (włoski, 16 l.), poniedz. g. 10.30 — „Ostrożnie babciu" (radz., 12 l.), g. 13, 15.30, 18 i 20.15 „Przemytnik z Piemontu" (franc., 16 l.); HUTNIK — g. 11 i 13 „Król małp" (chiński, 9 l.), g. 15 i 18 „Gładka skóra" (franc., 16 l.); KOSMOS — g. 11 i 17 „Szatan z siódmej klasy" (pol., 10 l.), g. 19.30 „Trzy plus dwa" (radz., 12 l.), poniedz. g. 17 i 19.30 „Przybycie Tytanów" — (włoski, 11 l.); MALTA — g. 13 — „Brzydkie kaczątko", g. 14 „Zaczarowany rower" (pol., 7 l.), g. 15.45, 18 i 20.15 „Co się zdarzyło Baby Jane" (USA, 18 l.), poniedz. g. 16, 18 i 20 „Życie prywatne" — (franc., 16 l.); MINIATURKA — g. 15, 17.30 i 20 „Skarb w Srebrnym Jeziorze" (NRF, 12 l.), poniedziałek — g. 17.30 i 20 „Szkarłatne żagle" (radz., 12 l.); OLIMPIA — g. 11.15 — bajki, g. 12, 17.30 i poniedz. g. 10, 12.30, 15, 17.30, 20 „Mandrin" (wł.-fr., 11 l.), niedz. g. 20 — koncert filmowo-rozrywk. z filmem „Pięciu mężów pani Lizy" (USA, 16 l.); OSIEDLE — g. 16 i 18 „Znowu Max Linder" (franc., 14 l.), g. 20 „Stokrotka" (franc., 18 l.), poniedz. g. 16, 18 i 20 — „Człowiek mafii" (włoski, 14 l.); PANCERNIAK — g. 11.30 „Czerwony kapturek", g. 15 i 19 „Trzej muszkieterowie" (I i II s. fr., 16 l.); poniedz. g. 17.30 i 20 „Człowiek z przeszłością" (radz., 16 l.); PAŁACOWE — g. 10, 12.30, 15, 17.30 i 20 „Piotruś partyzant" (jug., 11 l.); PRZYJAŹŃ — g. 15.30, 18 i 20.15 „Czapajew" (radz., 12 l.), — poniedz. nieczynne; RIALTO — g. 9, 15, 18.30 i poniedz. g. 10, 16, 19.30 „Lampart" (fr.-wł., 14 l.), g. 12.30 i poniedz. g. 13.30 „Pokochajmy się" (USA, 14 l.); niedz. g. 21.45 „Syn kapitana Blooda" (franc.-wł.-hiszp.); RUSAŁKA (Swarzędz) — g. 15 „Między Morzem Śródziemnym a Czerwonym" (pol., 7 l.), g. 17 i 19.30 — „Barwy walki" (pol., 12 l.), poniedziałek nieczynne; SCALA — g. 10.30 i 11.30 „Awantura", g. 16, 18 i 20 i poniedz. g. 16, 18 i 20 — „Skarb w Srebrnym Jeziorze" — (NRF, 12 l.); TĘCZA — g. 16 „Zamach" (pol., 14 l.), g. 18 i 20 „Deszczowy lipiec" (pol., 16 l.), g. 15 „Państwo Misiowie" (radz.), poniedziałek g. 17 i 19.30 „Co się zdarzyło Baby Jane" (USA, 18 l.); WARTA — g. 11, 12 i 13 „Dziwny sen profesora Filutka", g. 14 i 16 „Galapagos" (NRF, 11 l.), g. 18 i 20.15 „Był sobie dziad i baba" — (radz., 14 l.), poniedz. g. 10, 12, 14, 16, 18 i 20 „The Beatles" (ang., 12 l.); WCZASOWICZ (Puszczykowo) — g. 14.45 „Holenderska przygoda" (ang., 9 l.), g. 17 „The Beatles" (ang., 12 l.), g. 19.15 „Judex albo zbrodnia ukarana" (franc., 16 l.), poniedz. nieczynne; WILDA — g. 10, 12.30, 15, 17.30, 20 i poniedz. g. 17.30 i 20 „W kraju Komanczów" (USA, 16 l.), poniedz. g. 10, 12.30, 15 „Syn kapitana Blooda" (włoski, 12 l.; WRZOS (Luboń) — g. 14.30 „Latający profesor" (USA 9 l.), g. 16.30 i 19.15 „Miecz i waga" (franc. 16 l.); poniedz. g. 19 DKF „Luboziem"; WRZOS (Mosina) — g. 15 „Koziołki na wieży" (pol. 7 l.), g. 17 „Wyspa złoczyńców" (pol. 9 l.), g. 19.15 „Głos ma prokurator" (pol. 16 l.), poniedz. nieczynne; FOTOPLASTIKON — g. 12—21 „Wyspy na Pacyfiku — Hanoa, Karolina".

MUZEA

NIEDZIELA

ARCHEOLOGICZNE (Mielżyńskiego 27/29) — g. 10—14.

BRONI (St. Rynek) — g. 10—15.

INSTRUMENTÓW MUZYCZNYCH (Stary Rynek 5) — godz. 10—15.

HISTORII M. POZNANIA (St. Rynek) — nieczynne.

KULTURY I SZTUKI LUDOWEJ — g. 10—15.

NARODOWE — Al. Marcinkowskiego — g. 10—15.

MILITARIUM (Cytadela) — g. 12—16.

RZEMIOSŁ ARTYSTYCZNYCH (Zamek Przemysława) — g. 10—15.

PONIEDZIAŁEK

MUZEA — nieczynne.

WYSTAWY

NIEDZIELA

PAWILON MEBLOWY (Swarzędz — ul. Wrzesińska nr 28) — stała wystawa meblowa — godz. 9—13.

KLUB MPiK (ul. Ratajczaka 39) — Wystawa fotograficzna pt. „Poznańskie Teatry Dramatyczne w 20-leciu" g. 10—22.

BWA i ZPAP (Stary Rynek — Arsenał) — „Ogólnopolska Wystawa Młodej Grafiki" od g. 10—17.

PONIEDZIAŁEK

WYSTAWY nieczynne.

KONCERTY

NIEDZIELA

AULA UAM 31 Koncert Poznański, dyrygent — Zdzisław Szostak, soliści — Paulos Raptis — tenor, Józef Walczak — fortepian.

DYŻURY

NIEDZIELA

SZPITAL KLINICZNY IM. ŚWIĘCICKIEGO — chirurgia, interna (ul. Przybyszewskiego 49, telefon 612-21).

SZPITAL KLINICZNY IM. PAWŁOWA — okulistyka (Garbary 17, telefon 510-21).

WOJEW. SZPITAL DZIECIĘCY — chir. dziec. do lat 14 (ul. św. Józefa 8/9, tel. 536-21).

PONIEDZIAŁEK

SZPITAL MIEJSKI IM. STRUSIA — chirurgia, interna, okulistyka (ul. Walki Młodych nr 7, telefon nr 511-11).

NIEDZIELA I PONIEDZIAŁEK

STACJA POGOTOWIA RATUNKOWEGO M. POZNANIA (Chełmońskiego 20) obsługuje tylko na terenie Poznania wypadki uliczna i w miejscach publ., tel. 99; nagłe zachorowania w domu — telefon nr 544-44 i nr 544-45.

WOJEW. STACJA PR — (ul. Kościuszki nr 103), telefon 566-66.

APTEKI: Marcinkowskiego 11 (czynna całą dobę). **DYŻUR NOCNY:** Główna 53 i Starołęcka 79.

LEKARZ WETERYNARII — Miejska Lecznica dla Zwierząt — ul. Grunwaldzka 243, tel. 635-31 — godz. 8—21 (w nocy — nagłe wypadki).