„Humanizm walczący" – refleksje przed IV Zjazdem – strona 3

GŁOS WIELKOPOLSKI
Rok XX Poznań Cena 50 gr
Wyd. AB czwartek, 21. V. 1964 Nr 119 (6307)

Szybszy rozwój przemysłu i rolnictwa głównym nurtem dyskusji przedzjazdowej

Dalsze konferencje partyjne w Wielkopolsce

W środę odbyły się w województwie poznańskim dalsze konferencje partyjne. Poniżej zamieszczamy relacje z konferencji powiatowych w Kaliszu, Szamotułach Turku i Środzie.

KALISZ

170 delegatów wyłonionych spośród ponad 3000 członków kaliskiej powiatowej organizacji partyjnej dokonało wyboru 11 delegatów na konferencję wojewódzką. M. in. wśród delegatów znajdują się: kier. Wydziału Rolnego KW PZPR w Poznaniu **Jan Heidrych** i I sekretarz KP PZPR w Kaliszu **Władysław Świderski.**

Bogata problematyka gospodarcza i polityczna powiatu kaliskiego znalazła swój wyraz w przebiegu konferencji wyborczej KP PZPR w Kaliszu. W referacie I sekretarza KP PZPR **Wł. Świderskiego** oraz w dyskusji, w której zabrało głos kilkunastu delegatów, dokonano sumiennej analizy dotychczasowego dorobku i wytyczono kierunki rozwoju pow. kaliskiego na lata następnej 5-latki. Powiat kaliski należy do wybitnie rolniczych regionów woj. poznańskiego. Rolnictwo powiatu o bardzo zróżnicowanej strukturze gospodarczej i demograficznej ma przed sobą szczególnie trudne zadanie zatarcia różnic ekonomicznych pomiędzy poszczególnymi gromadami i sprostania założeniom stawianym przed całym rolnictwem w świetle tez IV Zjazdu PZPR.

Z referatu i dyskusji wynikało niezbicie, że wzrost produkcji i intensyfikacja rolnictwa winny postępować w oparciu o zwiększenie inwestycji, zmianę struktury zasiewów oraz zaopatrzenie w większym niż dotychczas stopniu w środki produkcji, szczególnie w nawozy i narzędzia rolnicze.

Ważnym problemem dla powiatu są ponadto kadry fachowe i konsekwetne uprawianie oświaty rolniczej. Obecna powierzchnia użytków rolnych w powiecie wynosi 100.200 ha. W strukturze użytków rolnych zmiany idą w kierunku zwiększenia areału uprawy pszenicy, jęczmienia, sadownictwa i warzywnictwa kosztem zmniejszenia areału upraw żyta i owsa.

Zakłada się, że w 1970 r. osiągnie się w zbiorach 4 podstawowych zbóż po 25 q z hektara, w ziemniakach — 180 q, w burakach cukrowych 360 q, podczas kiedy w 1963 r wynosiły analogicznie: 21 q, 130 q i 330 q. W dziedzinie hodowli bydła obsada na 100 hektarów użytków rolnych zwiększy się z 53,3 do 62 szt., a trzody chlewnej ogółem z 78.000 do 95.000.

Bardzo interesująco przedstawia się bilans osiągnięć w XX-leciu, przy czym szczególnie wymowne są wskaźniki w dziedzinie budownictwa mieszkaniowego: wyrażają się one w 3000 budynków i 12000 izb oraz w 4000 budynkach inwentarskich i gospodarczych.

W wyniku reformy rolnej rozparcelowano 91 majątków o powierzchni 41.000 hektarów, dzięki czemu 5000 bezrolnych i 2000 małorolnych mieszkańców powiatu otrzymało ziemię. Zelektryfikowano ponad 50 proc. wsi, wybudowano ponad 50 budynków szkolnych, 5 wiejskich domów kultury 12 ośrodków zdrowia, 4 izby porodowe oraz kilka zakładów przemysłowych, m. in. w Błaszkach, Opatówku, Stawiszynie i Szczypiornie, w których znalazło pracę ponad 3500 osób.

Dyskutanci w swych wypowiedziach szczególnie podkreślali konieczność lepszego wykorzystania powiatowego Funduszu Rozwoju Rolnictwa na budowę garaży dla kółek rolniczych, stacji polowych i filli POM. Zwracano także uwagę na pracę służby rolnej w gromadach oraz podkreślano wzrost aktywności organizacji partyjnych w okresie od XV Plenum KC PZPR. (W tym czasie przyjęto do organizacji partyjnych 134 nowych kandydatów).

Warto również podkreślić nie spotykaną staranność w przygotowaniu konferencji. M. in. w holu Domu Partii w Kaliszu eksponowana była wystawa dorobku powiatu kaliskiego, bogato ilustrowana zdjęciami i planszami. W trakcie konferencji przygotowano fotogazetkę z przebiegu obrad.

W kaliskiej konferencji wyborczej wzięli m. in udział z-ca kierownika Zakładu Historii Partii przy KC PZPR i członek Centralnej Komisji Kontroli Partyjnej — **Józef Kowalski**, sekretarz KW PZPR w Poznaniu **Jan Olzak** i instruktor KC PZPR **Henryk Kawecki**, kierownik Wydziału Rolnego KW PZPR w Poznaniu **Jan Heidrych** i poseł na Sejm **Edward Graliński.** (bk)

SZAMOTUŁY

Z udziałem 143 delegatów obradowała wczoraj konferencja powiatowa PZPR w Szamotułach. Przybyli na nią także: sekretarz KW PZPR **Stanisław Furgał**, kierownik Wydziału Oświaty i Nauki KW PZPR **Romuald Jezierski**, sekretarz CRZZ poseł na Sejm **Kazimierz Nowicki** oraz prezes Zarządu Głównego Związku Nauczycielstwa Polskiego **Marian Walczak.**

Referat obrazujący osiągnięcia pow. szamotulskiego w bieżącym XX-leciu wygłosił I sekretarz KP PZPR **Bolesław Stachowiak.**

Dzięki wielomilionowym nakładom inwestycyjnym można dziś mówić o dynamicznym rozwoju Ziemi Szamotulskiej. Tylko w latach 1961/63 nakłady inwestycyjne w rolnictwie wynosiły 100 mln. zł. Wymownym dowodem przemian w rolnictwie tego powiatu jest porównanie wydajności 4 podstawowych zbóż. W 1938 r. plony z hektara wynosiły 18,7 q, natomiast w 1963 r. — 21,9.

Przed wojną nie było w pow. szamotulskim ani jednej całkowicie zelektryfikowanej wsi. Dziś na ogólną liczbę 140 wsi już 136 posiada prąd elektryczny. Rolnictwo pow. szamotulskiego dysponuje obecnie 755 traktorami oraz

Dokończenie na str 2

Prowokacyjna akcja wobec delegacji PRL w Laosie

W niedzielę, dnia 17 maja br. w godzinach popołudniowych, oddziały wojskowe t. zw. Komitetu Rewolucyjnego, powstałego w wyniku zamachu stanu w Laosie, dokonanego przez reakcyjną juntę wojskową w dniu 19 kwietnia br., otoczyły siedzibę polskiej delegacji do Międzynarodowej Komisji Nadzoru i Kontroli w Vientiane.

Żandarmi usiłowali wedrzeć się siłą na teren siedziby naszej delegacji. Postawa członków polskiej delegacji udaremniła jednak ten zamiar. Oddział, otaczający siedzibę polskiej delegacji, w sile jednej kompanii uzbrojonej w broń maszynową i wyposażonej w radiowozy, uniemożliwiał naszej delegacji kontakt ze światem zewnętrznym, nie dopuszczając nawet przedstawicieli delegacji Indii i Kanady, wchodzących w skład MKNiK w Laosie, do gmachu delegacji PRL. Delegacja polska została pozbawiona elektryczności, wody i łączności telefonicznej.

Pomimo natychmiastowych interwencji, podjętych również przez delegacje Indii i Kanady, oddziały żandarmerii utrzymywały blokadę misji PRL aż do wieczora dn. 18 bm.

Cały przebieg tej akcji wykazał bezsilność premiera Souvanna Phoumy wobec wojskowej junty w Laosie.

W związku z tą prowokacyjną akcją, która rzuca szczególnie jaskrawe światło na całość sytuacji w Laosie, zostali zaproszeni w dniu 19 bm. do Ministerstwa Spraw Zagranicznych w Warszawie ambasadorowie ZSRR i Wielkiej Brytanii — przedstawiciele współprzewodniczących Konferencji Genewskiej z 1962 r. w sprawie Laosu oraz ambasadorowie Indii i Kanady, których delegaci wchodzą — obok przedstawiciela Polski — w skład Międzynarodowej Komisji Nadzoru i Kontroli w Laosie.

Ambasadorowie zostali powiadomieni, że Ministerstwo Spraw Zagranicznych wezwało przedstawiciela Polski w Międzynarodowej Komisji Nadzoru i Kontroli w Laosie, ministra pełnomocnego J. Dudzińskiego do natychmiastowego przyjazdu do Warszawy w celu złożenia sprawozdania i omówienia dalszych możliwości pracy MKNiK w Laosie i polskiej delegacji do tej komisji. Zostali oni również poinformowani, że do czasu dalszych decyzji zastępca delegata polskiego nie może brać udziału w działalności komisji.

Nowy wagon z HCP

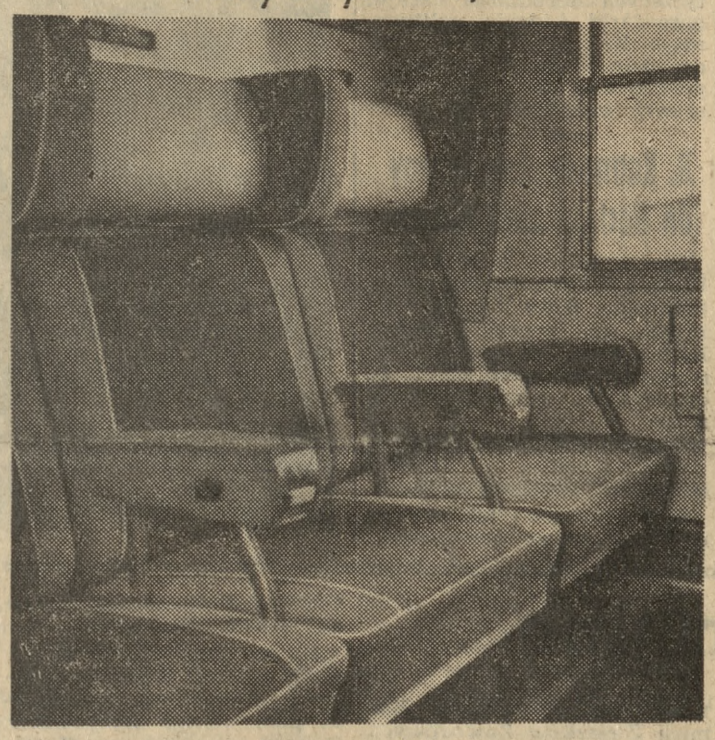

Zakłady H. Cegielski w Poznaniu opuścił w poniedziałek nowy wagon (typ 104a). Jest to jednostka przystosowana do ruchu międzynarodowego. Wagon długości 24,5 m ma konstrukcję o zwiększonej wytrzymałości; większe bezpieczeństwo jazdy zapewniają pneumatyczne hamulce nowego typu, a hydrauliczne amortyzatory i oryginalne wózki zapewniają wagonowi spokojną, bezwstrząsową jazdę, oświetlone jarzeniówkami wnętrze ogrzewane jest ciepłym powietrzem. Nowy wagon może być używany w składach ciągnionych z szybkością do 160 km/godz. Na zdjęciu: wnętrze przedziału I klasy w nowym wagonie.

CAF — fot. Staszyszyn

Rezolucja Komitetu Konferencji ONZ do spraw handlu i rozwoju

Drugi Komitet (eksport towarów przemysłowych) Konferencji ONZ do Spraw Handlu i Rozwoju zatwierdził w dniu 18 maja wysuniętą wspólnie przez delegacje Czechosłowacji, Węgier, Indii, ZRA i Polski propozycję w sprawie międzynarodowej współpracy ekonomicznej.

Uchwalona w tej sprawie rezolucja przewiduje dostawę dóbr inwestycyjnych do rozwijających się krajów na warunkach długoterminowego kredytu, który będzie spłacany dostawami surowców, półfabrykatów i gotowych wyrobów tych krajów. Rezolucja przewiduje także współpracę naukowo-techniczną i kooperację krajów rozwijających się i krajów o wysoko rozwiniętym przemyśle. (PAP)

Nota Kuby do USA

Minister spraw zagranicznych Kuby, Raul Roa za pośrednictwem ambasadora Szwajcarii na Kubie przekazał Departamentowi Stanu USA notę, w której ostro protestuje przeciwko decyzji Ministerstwa Handlu USA faktycznie zabraniającej sprzedaży leków na Kubę.

Ów akt władz amerykańskich stwierdza się w nocie „pozbawiony jest moralnego, politycznego i humanitarnego usprawiedliwienia". (PAP)

Przewodniczący rad narodowych w Chicago

Przebywająca w Stanach Zjednoczonych na zaproszenie Departamentu delegacja przewodniczących Prezydiów Rad Narodowych pięciu miast polskich: Krakowa, Wrocławia, Poznania, Gdańska i Nowego Sącza, spędziła trzy dni (od 16 do 19 bm.) w Chicago, gdzie serdecznie przyjmowana była zarówno przez gospodarzy miasta, jak i przedstawicieli Polonii.

W poniedziałek wieczorem konsul PRL w Chicago wydał z okazji pobytu delegacji przyjęcie, na które przybyli m. in. przedstawiciele władz miejskich i organizacji polonijnych.

Prasa, w tym również polonijna, poświęciła sporo miejsca pobytowi delegacji. „Chicago Tribune" zamieścił wywiad z przewodniczącym delegacji Zbigniewem Skolickim.

We wtorek po południu delegacja polska wyjechała do San Francisco. (PAP)

XVII WARSZAWA BERLIN PRAGA WP

Heller (CSRS) pierwszy w Karlovych Varach

Po jednodniowym odpoczynku kolarze uczestniczący w XVII Wyścigu Pokoju Warszawa — Berlin — Praga, wyruszyli na trasę kolejnego etapu. Był to X etap, prowadzący z Aue w NRD do Karlovych Varów w CSRS. Tak więc po raz drugi w tegorocznym wyścigu kolarze przekroczyli granicę państwową. Pierwszym zwycięzcą etapowym na ziemi czechosłowackiej został reprezentant tego kraju — Heller. Powtórzył on swój sukces sprzed trzech lat, kiedy to na tym samym stadionie odniósł również zwycięstwo etapowe.

Wczorajszy etap był bardzo ciężki. Stosunkowo krótki — tylko 138 km — ale za to obfitujący w wiele wzniesień i ostrych zjazdów. Początkowo zawodnicy musieli pokonać długie podejście, a następnie otwierał się przed nimi karkołomny zjazd do Karlovych Varów. Nastrój wśród uczestników przed startem był raczej optymistyczny. Mimo fatalnych warunków atmosferycznych, wszystkie zespoły, nawet te ostatnie, szykowały się do ofensywy, mając ochotę poprawić swoje lokaty. Polacy, po odpoczynku, czuli się już znacznie lepiej, obiecując lepszą jazdę, niż na ostatnim, IX etapie.

Pierwsze kilometry po starcie były dla kolarzy poważną próbą sił. Stromy podjazd prowadził z Aue do miejscowości Schneeberg, gdzie już na 6 km od startu znajdował się lotny finisz. Wygrał go Belg, **Jacquemin**, przed Węgrem, **Megyerdi** i kolarzem Związku Radzieckiego, **Liutym**. Z każdym kilometrem coraz bardziej psuła się pogoda, było zimno i padał deszcz. Spowodowało to, że tempo spadło i przez pierwszą godzinę peleton przejechał zaledwie 34 km.

W kilkanaście minut później wyrwał do przodu, niezmordowany Belg, **Spruyt**, który pociągnął za sobą Węgra, **Megyerdi**. — Ta dwójka, po krótkim sprincie, uzyskała około 300 m przewagi nad peletonem. W tym wypadku Bel-

Dokończenie na str. 6

Delegacja Izby Ludowej NRD z wizytą w Polsce

Na zaproszenie Sejmu PRL w środę w godzinach porannych przybyła do Warszawy delegacja Izby Ludowej Niemieckiej Republiki Demokratycznej z przewodniczącym Izby Ludowej, zastępcą przewodniczącego Rady Państwa **prof. dr Johannesem Dieckmannem** na czele.

Na Dworcu Głównym w Warszawie delegację witali: marszałek Sejmu — **Czesław Wycech**, wicemarszałek Sejmu — **Jan Karol Wende**, szef kancelarii Sejmu — **Stanisław Skrzeszewski** z grupą posłów na Sejm oraz dyrektor departamentu MSZ — **Tadeusz Findziński.**

Obecny był ambasador NRD w Polsce — **Karl Mewis** wraz z członkami ambasady.

Delegacja Izby Ludowej NRD będzie bawić w naszym kraju 7 dni. W czasie swego pobytu odwiedzi ona m. in. Kraków, Wrocław, Opole oraz Oświęcim. (PAP)

Krótko

PAP · RADIO · INF · WŁ · TELEFONEM

Nowe publikacje

Na półkach księgarskich ukazały się dwie publikacje, będące rezultatem prac, prowadzonych przez Zakład Historii Partii przy KC PZPR: „Polski ruch rewolucyjny w latach wojny i okupacji hitlerowskiej" oraz książka A. Przygońskiego, zatytułowana „Z problematyki Powstania Warszawskiego".

Posiedzenie RWPG

W dniach od 13 do 18 bm. odbyło się w Pradze drugie posiedzenie Stałej Komisji Przemysłu Lekkiego RWPG. Delegacji polskiej przewodniczył minister przemysłu lekkiego, E. Stawiński.

Konferencja w Warszawie

Wczoraj rozpoczęły się 2-dniowe obrady konferencji partyjnej dzielnicy Warszawa — Śródmieście. Konferencja omówi węzłowe problemy tez na IV Zjazd Partii oraz wybierze delegatów na konferencję warszawską. W obradach uczestniczy członek Biura Politycznego KC PZPR, Marszałek Polski — Marian Spychalski.

Wymiana uczonych

Akademia Nauk ZSRR i Akademia Nauk Stanów Zjednoczonych podały do wiadomości, że weszło w życie, podpisane przez nie w dniu 22 lutego br. porozumienie w sprawie wymiany pracowników naukowych w latach 1964—1965.

Wycofał się

Jak podaje Agencja Associated Press z Vientiane, premier Laosu, Souvanna Phouma, oświadczył w środę, że ostatnie pozycje, utrzymywane przez siły neutralistyczne w rejonie „Doliny Amfor" — wpadły w ręce Patet Lao. Ta sama agencja dodaje, że neutralistyczny gen. Kong Le, opuścił swoją tymczasową kwaterę i wycofał się dalej, na południowy zachód od „Doliny Amfor".

Poznański „Merkury"

Za kilka dni otworzy swe podwoje wspaniały hotel „Orbisu" w Poznaniu — „Merkury". Na naszym zdjęciu: gmach hotelu w całej jego okazałości.

fot. — K. Przychodzki

Nad skargą Kambodży w Radzie Bezpieczeństwa

W dniu 19 maja Rada Bezpieczeństwa przystąpiła do rozpatrywania skargi rządu kambodżańskiego przeciwko nieustannym aktom agresji USA i Południowego Wietnamu w stosunku do Kambodży.

Delegat Kambodży Sonn Vouensai przypomniał, że w 1963 roku i w pierwszych miesiącach roku 1964 granice Kambodży zostały naruszone 261 razy.

Posiedzenie Rady Bezpieczeństwa w sprawie Kambodży zostało odroczone do dnia 21 maja.

Technika i rezerwy w transporcie

Podsumowanie osiągnięć i nowe zadania — na naradzie NOT

Ponad 200 inżynierów i techników komunikacji zebrało się we wtorek w Warszawie, by podsumować 20-letni dorobek w technice kolejowej, drogowej i zapleczu motoryzacji, a równocześnie wytyczyć podstawowe kierunki działania w tym zakresie do r. 1970. W tym ważnym resume brał udział minister komunikacji — Piotr Lewiński.

W kolejnictwie do niewątpliwie najważniejszych osiągnięć należy zbudowanie 800 km nowych linii, budowa lub przebudowa węzłów: warszawskiego, krakowskiego, częstochowskiego, szczecińskiego, całego prawie górnośląskiego, nowohuckiego; zbudowanie wielkich granicznych stacji przeładunkowych w Żurawicy, Medyce i Małaszewiczach. Przybyło nam 200 nowych dworców kolejowych, zelektryfikowano 1800 km magistralnych linii PKP.

Nasze kolejnictwo wymaga dalszej poważnej modernizacji. Oznacza ona przede wszystkim elektryfikacje do r. 1970 następnych 1700 km linii i znaczną „motoryzację" PKP. Ale i to nie wystarczy.

Na naradzie wyraźnie sprecyzowano, jakie — poza inwestycjami są możliwości, pozwalające kolei wydajniej i lepiej pracować.

Drugim, analizowanym na naradzie problemem był transport samochodowy i wiążące się z nim zagadnienie budowy dróg oraz zaplecza technicznego.

W rozwiązaniach brano pod uwagę jedną z tez na IV Zjazd partii, która mówi, że o ile w roku 1970 kolej ma przewieźć miliard pasażerów i 380 milionów ton towarów, to PKS przeszło miliard pasażerów i 108 milionów ton towarów. Chociaż więc kolej nadal będzie potentatem przewozowym, to jednak w najbliższej 5-latce jej zadania wzrastają tylko o 10—17 proc., podczas gdy PKS-u dwukrotnie.

Zachodzi obawa, że przy tak kolosalnym wzroście zadań transportu samochodowego przekroczymy granice wytrzymałości niektórych dróg, że mimo rozbudowy będzie ich za mało. Ponieważ nakłady inwestycyjne są szczupłe, trzeba ratować się obniżeniem kosztów budownictwa drogowego m. in. przez szersze zastosowanie materiałów miejscowych i odpadowych i — co bodaj najważniejsze — przez kompleksową mechanizację robót. Chodzi o należyte organizacyjne „ustawienie" Zakładów Sprzętu Drogowego „Madro", które obecnie zaledwie 10—15 proc. swojej produkcji przeznaczają dla drogowców.

Radykalnego rozwiązania wymaga również sprawa zaplecza technicznego motoryzacji. Do r. 1970 mamy zbudować dwa nowe zakłady naprawy ciężarówek, 40 nowych stacji obsługi. Na tym odcinku — jak wykazali dyskutanci — rezerwy kryją się m. in. nie tylko w typizacji samych budynków, ale przede wszystkim w ich wyposażeniu technicznym, usprawnieniu systemu organizacji napraw. (PAP)

Duży postęp w działalności kółek rolniczych

Obrady Komitetu d/s Rolnictwa przy KC PZPR

Obradujące we wtorek 19 bm., pod przewodnictwem członka Biura Politycznego, sekretarza KC PZPR — Edwarda Ochaba, drugie w tym roku posiedzenie Komitetu d/s Rolnictwa przy KC oceniło działalność kółek rolniczych i rozwój spółdzielni produkcyjnych w ub. roku.

Na wstępie uczestnicy obrad wysłuchali informacji, o pracach Biura Rolnego przy KC, złożonej przez kier. Wydz. Rolnego KC — **Józefa Tejchmę.**

M. in. analizowano gospodarkę PGR i działalność zrzeszeń branżowych, a także doświadczenia Komitetów do Spraw Rolnictwa przy KW PZPR w Bydgoszczy i Wrocławiu, z zakresu koncentracji sprzętu w kółkach rolniczych, **a Komitetu przy KW PZPR w Poznaniu w zakresie rozwoju wiejskich organizacji partyjnych.**

Plenum zobowiązało Centralny Związek Kółek Rolniczych do lepszej gospodarki majątkiem społecznym, przede wszystkim w słabych kółkach, wzmocnienia kontroli ich pracy przez instruktorów mechanizacji POM.

Plenum uznało również za konieczne zwrócenie większej uwagi na rozwój mechanizacji w kółkach rolniczych przez Wojewódzkie i Powiatowe Komitety do Spraw Rolnictwa.

Po informacji z-cy kier. — Wydz. Rolnego KC — **Jana Klechy** o szkoleniu zimowym i o realizacji agrominimum zabrał głos **Edward Ochab.** Podkreślił on **duży postęp w działalności kółek rolniczych** i spółdzielni produkcyjnych w ub. roku oraz wysiłek, jaki uczyniono w ustaleniu dla każdej wsi programu agrominimum. Szczególne znaczenie ma zacieśnienie współpracy, jedności działania organizacji partyjnych na wsi z kołami ZSL i kołami Związku Młodzieży Wiejskiej. Tylko przy harmonijnej działalności organizacji i członków PZPR, ZSL i ZMW — organizacji, do których łącznie należy półtora miliona mieszkańców wsi — podkreślił E. Ochab — można rozwiązać problemy nurtujące nasze rolnictwo. (PAP)

Czy Ruby jest szaleńcem?

Naznaczony przez sąd w Dallas lekarz — psychiatra, dr Stublefield, uznał, że Jack Ruby, morderca rzekomego zabójcy prezydenta Kennedy'ego, Lee Oswalda, jest chory umysłowo i wymaga kuracji, która najlepiej byłoby przeprowadzić w szpitalu.

Zdaniem okręgowego prokuratora, Ruby jest w stanie nerwowego napięcia w związku z wydanym nań wyrokiem śmierci, ale to wcale nie oznacza, żeby miał być chory umysłowo. (PAP)

Proces o szpiegostwo w Kędzierzynie

Przed Okręgowym Sądem Wojskowym we Wrocławiu, na sesji wyjazdowej w Kędzierzynie, rozpoczął się we wtorek proces przeciwko dwojgu mieszkańcom Kędzierzyna, oskarżonym o działalność na rzecz wywiadu amerykańskiego.

Na ławie oskarżonych zasiedli: Hildegarda Maria Krybus — b. telefonistka Urzędu Pocztowo-Telekomunikacyjnego w Kędzierzynie, Joachim Sobek, b. elektromonter w Zakładach Przemysłu Azotowego w Kędzierzynie.

Jak głosi akt oskarżenia, wyżej wymienieni zajmowali się zbieraniem informacji dotyczących obronności kraju, gospodarki i życia politycznego. Należy podkreślić, że do zdemaskowania tej grupy przyczyniła się pomoc miejscowego społeczeństwa. (PAP)

R. Kennedy zaproszony do Berlina zachodniego

Przebywający z wizytą w USA nadburmistrz zachodnioberliński, Willy Brandt, zaprosił we wtorek Roberta Kennedy'ego, amerykańskiego ministra sprawiedliwości do odwiedzenia Berlina zachodniego.

Zaproszenie zostało przyjęte.

PAP

Dzisiejszy serwis informacyjny opracował Janusz Marciszewski.

Jubileusz „Poradnika Gospodarskiego"

Przed blisko stu laty (1866 rok) z inicjatywy 2 chłopów — Dionizego Stasiaka i Antoniego Banaszyka, powstało w Dolsku, powiat Śrem, pierwsze w Wielkopolsce Kółko Rolnicze. W ślad za nim organizowano coraz to nowe kółka. W miarę jak ich przybywało, wyłaniała się potrzeba powołania łącznika i doradcy posługującego się słowem drukowanym.

I tak w parę lat później, w styczniu 1889 roku ukazał się „Poradnik Gospodarski", który w marcu tego roku został uznany oficjalnym organem kółek rolniczych.

O sposobie jego redagowania niech świadczy cytat zaczerpnięty z rocznika 1890 r., gdzie przy okazji sprawozdania ze zjazdu kółek napisano: „Takie przemówienie czy odczyt, ma nie tylko nieopisany urok. Jedna taka mowa, wygłoszona od serca a z praktyki przez chłopa więcej dobrego czyni niż dziesięć kazań wygłoszonych przez księdza albo wykład teoretyczny szlachcica".

Pismo rozwijało się, pełniąc zarówno rolę publicystyczną jak i organizatorską. Tym tradycjom wierny jest również obecny zespół redakcyjny „Poradnika": wydaje broszurki i książki (153 tytuły, 976 000 egzemplarzy w ciągu 7 lat), organizuje spotkania i konsultacje naukowców z praktykami, prowadzi Ośrodek Informacji Fachowej itp. O tej organizatorskiej roli nie zapomniał Komitet Redakcyjny i w obliczu 75-lecia, zapraszając ponad 400 rolników z województw: bydgoskiego, poznańskiego i zielonogórskiego na okolicznościową konferencję oświatową, która obraduje dziś, dnia 21 maja, w poznańskim Domu Technika.

Kolegom z „Poradnika Gospodarskiego" życzymy przy tej okazji jak największych sukcesów w dalszej pracy dla dobra rolnictwa.

Strażacy w czynie społecznym

Kosztem 10,5 mln. złotych ze środków państwowych buduje się w woj. poznańskim 154 remizy strażackie. Olbrzymi wkład ofiarowało na ten cel społeczeństwo poznańskie, a przede wszystkim ochotnicze straże pożarne. W akcji budowy remiz przodują powiaty: Turek, Koło, Krotoszyn. W Chodzieży na miejscu starej, prymitywnej i nieprzystosowanej do nowoczesnych wozów strażackich remizy powstaje nowa, w której poza czterema garażami, pomieszczeniem na sprzęt, przewidziana jest również łaźnia i świetlica. Miejscowi strażacy w czynie społecznym opracowali dokumentację techniczną, sprawują nadzór budowlany, nie brak ich również przy budowie swojej remizy. Planowany koszt przebudowy nowej placówki wyniesie 874 tys. zł, w tym wkład społeczny strażaków tylko w roku bieżącym wyniósł 300 tysięcy zł. Na zdjęciu: strażacy budują remizę.

CAF — fot. Staszyszyn

Dokończenie ze str. 1

Konferencje partyjne

setkami innych nowoczesnych maszyn.

Zaniedbany dawniej powiat szczyci się także dynamicznym rozwojem przemysłu. O jego poważnej randze świadczy najlepiej wartość produkcji globalnej, (1,5 mld zł rocznie). Powstały nowe zakłady przemysłowe, jak np. Wytwórnia Pasz Treściwych, Szamotulska Fabryka Maszyn i Urządzeń we Wronkach, Wronkowska Fabryka Wyrobów Blaszanych i inne.

Wiele zakładów rozbudowano i zmodernizowano, co pozwoliło na zwiększenie ich produkcji. Przykładem rozwoju szamotulskiego przemysłu są Zakłady Ziemniaczane we Wronkach, które przed wojną produkowały w ciągu roku tyle, ile obecnie w ciągu miesiąca. Tak poważny rozwój przemysłu pozwolił na zwiększenie liczby zatrudnionych. W znajdujących się na terenie powiatu zakładach przemysłowych pracuje obecnie blisko 6 tys. osób, a w całej gospodarce uspołecznionej — 14.000.

Niemałe osiągnięcia ma powiat szamotulski w dziedzinie kultury i oświaty. Szeroko jest znany t. zw. eksperyment szamotulski, który wprowadził tam szczególne ożywienie. Warto także wspomnieć, że mieszkańcy pow. szamotulskiego podjęli dla uczczenia IV Zjazdu Partii zobowiązania i czyny społecznej, wartości ponad 25 mln. złotych.

W toku obrad wczorajszej konferencji nie pominięto też trudnych do rozwiązania problemów. Zalicza się do nich m. in. konieczność przygotowania w latach 1966/70 2.000 nowych miejsc pracy. Zamierza się je uzyskać przez rozszerzenie zmianowości w istniejących zakładach pracy, w chałupnictwie itp.

W trakcie dyskusji delegaci mówili też m. in. o opiece nad młodzieżą i o wciąganiu jej w wir działania społecznego, wskazywali na poważny problem gospodarstw podupadłych. Jeden z dyskutantów wystąpił z ciekawą inicjatywą powołania w pow. szamotulskim banku inicjatyw społecznych.

Na wczorajszej konferencji wybrano 11 delegatów, którzy reprezentować będą szamotulską organizację na Wojewódzkiej Konferencji PZPR. (mi)

TUREK

Gliniane chaty kryte słomą, licha piaszczysta ziemia — oto obraz przedwojennej turkowskiej wsi. Stanowiła ona wyraźny kontrast dla ówczesnego woj. poznańskiego i traktowana była w Wielkopolsce jak przysłowiowy ubogi krewny. Niełaskawa nie mogła wyżywić swoich mieszkańców, którzy wędrować musieli za granicę w poszukiwaniu pracy i chleba. To były symbole sanacji.

Nie dało się tego „dziedzictwa" od razu zmienić w Polsce Ludowej, ale stopniowo stosunki polityczne i gospodarcze zaczęły kształtować się coraz bardziej prawidłowo. Wielkie dzieło władzy ludowej zapoczątkowała reforma rolna, dająca chłopom 13 000 hektarów obszarniczych gruntów. Powstało 2500 gospodarstw. Wykorzystując stare tradycje miejscowego chałupnictwa tkackiego działacze gospodarczy zainicjowali budowę pierwszego obiektu przemysłu kluczowego.

W 1955 roku powstały Turkowskie Zakłady Przemysłu Jedwabniczego, ale prawdziwa, wielka rewolucja ekonomiczna dokonała się tutaj w 4 lata później. Wydarte zostało turkowskiej ziemi jej wielkie bogactwo — węgiel brunatny.

Ukazaniu historycznej kontrastowości i wielkich przemian pow. turkowskiego poświęcony był zarówno referat I sekretarza KP PZPR w Turku **Antoniego Kaźmierczaka,** wygłoszony na wczorajszej konferencji powiatowej PZPR, jak również wystąpienia wielu dyskutantów. Udział w konferencji wzięli między innymi: przewodniczący Wojewódzkiej Komisji Kontroli Partyjnej, członek egzekutywy KW PZPR, **Fr. Nowak** i członek Centralnej Komisji Kontroli Partyjnej — **Stefan Kalinowski.**

Gros uwagi uczestnicy obrad poświęcili bieżącym zadaniom politycznym i ekonomicznym powiatu i pracy wewnątrzpartyjnej.

Jednym z podstawowych zadań całej organizacji i instancji partyjnej jest realizowanie planów inwestycyjnych na dwóch obiektach przemysłowych, o podstawowym znaczeniu dla gospodarki narodowej. Mimo, iż tempo budowy kopalni i elektrowni w Adamowie w ostatnim czasie znacznie się wzmogło, jednak pozostaje wiele zaległości do odrobienia. Termin uruchomienia kopalni i elektrowni w październiku bież. roku musi być dotrzymany i dlatego też postulowano: **trzeba dołożyć wszelkich starań i wysiłków, aby szczególnie na budowie adamowskiej siłowni jak najszybciej nadrobić 2—3-tygodniowe opóźnienia w pracach budowlano-montażowych. Przyspieszona musi być dostawa materiałów i urządzeń, powinna ulec poprawie dyscyplina pracy.** W kopalni za dużo jest jeszcze awarii sprzętu wydobywczego.

W dyskusji zabrało głos kilkudziesięciu mówców, między innymi poseł na Sejm **inż. Tadeusz Nocuń** z Kopalni Adamów omówił rezerwy w gospodarce materiałowej, członek egzekutywy KP PZPR i przewodniczący Powiatowej Komisji Związków Zawodowych w Turku **Marian Nowicki** zatrzymał się dłużej nad problemami pracy KSR, Dyr. adamowskiej kopalni **Włodzimierz Frost** poruszył problem przygotowania kadr pracowniczych dla powstającego ośrodka przemysłowego, który cierpi na niedostatki w tym zakresie.

Na zakończenie obrad 174 delegatów reprezentujących 4395 członków turkowskiej organizacji wybrało w głosowaniu tajnym 12 delegatów na wojewódzką konferencję przedzjazdową. Tego samego dnia uczestnicy konferencji zwiedzili otwartą w sali KP PZPR wystawę dorobku XX-lecia PRL. (zet)

ŚRODA

„Zarząd gminy donosi, że dnia 10 maja podjęli samowolnie pracę na drodze Polwica — Śnieciska około 50 bezrobotnych z gminy Zaniemyśl. Na parokrotne wezwania do opuszczenia bezprawnie zajętego terenu, nie reagowali i dalej pracowali.".

Oto część pisma nr 35/17/37 z 10 maja 1937 r., skierowanego przez wójta gminy Zaniemyśl do miejscowego posterunku Policji z wnioskiem o aresztowanie bezrobotnych, którzy, pracując na szosie — chcieli pokazać, że i dla nich praca powinna się znaleźć. I tym wspomnieniem chcemy rozpocząć sprawozdanie z wczorajszej powiatowej konferencji PZPR w Środzie.

Na niej to podsumowano dorobek XX-lecia i jednocześnie przedyskutowano zadania następnej 5-latki. W obradach, w których wzięło udział 146 delegatów, uczestniczyli również: kierownik Wydziału Organizacyjnego KW PZPR w Poznaniu — **Jerzy Zasada** oraz kierownik Wojewódzkiego Ośrodka Propagandy Partyjnej — **Jan Sienkiewicz.**

Na pierwszy plan w gospodarce powiatu średzkiego wysuwa się rolnictwo, stanowiące ekonomiczną siłę powiatu. Dlatego też wiele uwagi poświęcili zebrani dalszemu rozwojowi rolnictwa. I tak w roku ubiegłym zbiór z 1 ha osiągnął: 21,3 q czterech zbóż podstawowych, 143 q ziemniaków, 268 q buraków cukrowych. Natomiast w roku 1970 ma wynieść: 26,2 q czterech podstawowych zbóż, 180 q ziemniaków i 288 q buraków cukrowych. By osiągnąć te wskaźniki, w samą meliorację zainwestuje się 31 milionów zł. Rozwijać się będą również kółka rolnicze. Obecnie działa ich w powiecie 71, skupiając 2.269 rolników i dysponując 100 traktorami i 67 agregatami omłotowymi. Niewątpliwie konieczny jest rozwój na wsi punktów usługowych, tak POM-owskich, jak i GS-owskich. Na to zwracali specjalną uwagę liczni dyskutanci. Wieś średzka gremialnie bierze udział w czynach społecznych, dzięki ich realizacji w ostatnich 4 latach zbudowano 6,5 km dróg twardych oraz 36 km dróg utwardzonych.

Zabierając głos w dyskusji **Jerzy Zasada,** położył specjalny nacisk na stworzenie odpowiedniej atmosfery dla krytyki, a także dla rozwoju socjalistycznych stosunków międzyludzkich. Mówca wskazał również, że słabsze gospodarstwa, tak PGR-owskie, jak i spółdzielcze oraz indywidualne powinny zmierzać do osiągnięcia przeciętnych wyników produkcyjnych powiatu.

Poważne są zadania, stojące przed organizacją partyjną średzką. Od aktywności wszystkich 3.400 członków partii powiatowej organizacji zależy ich wykonanie.

Na zakończenie, dokonano wyboru delegatów na Wojewódzką Konferencję PZPR.

(jk)

„Totek" płaci

W zakładach piłkarskich Totalizatora z dnia 17. bm. stwierdzono: 2 rozw. z 13 traf. wygr. po 52.590 zł; 14 rozw. z 12 traf. wygr. po 7512 zł; 266 rozw. z 11 traf. wygr. po 395 zł; 2287 rozw. z 10 traf. wygr. po 45 zł.

W zakładach Toto-Lotka z dnia 17 bm. stwierdzono: 1 rozw. z 6 traf. wygr. 1.000.000 zł; 5 rozw. z 5 prem. wygr. po 299.262 zł; 158 rozw. z 5 traf. wygr. po 13.255 zł; 8232 rozw. z 4 traf. wygr. po 321 zł; 156.526 rozw. z 3 traf. wygr. po 17 zł.

Dar poznańskiej WSE dla UJ

Do przedwczorajszej informacji „Głosu" o podarowaniu dzieła Hipokratesa Uniwersytetowi Jagiellońskiemu zakradł się błąd. Odpowiednia część zdania powinna brzmieć: **„Wśród adresów i darów znalazło się wydanie „Ekonomiki" Hipokratesa z 1538 roku — dar rektora i senatu Wyższej Szkoły Ekonomicznej w Poznaniu..."**

Przepraszamy.

Refleksje przed IV Zjazdem

Humanizm walczący

Tocząca się obecnie przedzjazdowa dyskusja, posiada pewien aspekt, o którym się codziennie nie mówi, lecz na tyle znamienny, że warto zwrócić na niego uwagę. Jej przebieg jest jeszcze jednym dowodem, że w sposobie rozumowania, w świadomości ludzkiej zachodzą istotne przemiany. Są to przesunięcia, o których mowa była na XIII Plenum KC PZPR. Stosunek ludzi pracy do tez przedzjazdowych jest wymownym świadectwem kształtowania się świadomości socjalistycznej.

Żywy i liczny udział członków partii i bezpartyjnych w dyskusji jest dowodem coraz powszechniejszego zrozumienia prawdy, iż **najbardziej humanistycznym prądem — współczesności jest socjalizm.** Przebieg dyskusji świadczy też o tym, że nastąpiły zmiany w pojmowaniu humanizmu, że mało komu dziś wystarczają utopijne i abstrakcyjne ideały. Socjalizm ma dziś tylu zwolenników, bo nie ogranicza się do rzucania humanistycznych haseł, lecz wskazuje, jak walczyć o ich urzeczywistnienie.

Człowiek – narzędziem?

Przeciwnicy socjalizmu niejednokrotnie twierdzili, że marksizm, jako główny cel, stawia przed społeczeństwem nie dobro człowieka, nie zaspokojenie jego potrzeb materialnych i kulturalnych, czy pełny rozwój jego osobowości — lecz wzrost gospodarki, pojmowanej jako cel sam w sobie. Według tych poglądów, człowiek w socjalizmie jest ważny tylko dlatego, że spełnia określoną rolę w rozwoju sił wytwórczych; oświatę rozwija się tylko dlatego, że jedynie wykształcony fachowiec może dobrze spełniać swe zadania w zakładzie pracy; system wczasów rozwija się dlatego, że przyczynia się on do regeneracji sił potrzebnych w produkcji; kulturę upowszechnia się tylko dlatego, że pomaga ona w kształtowaniu człowieka, dobrze wykonującego swe obowiązki zawodowe.

Jeden z głosicieli tych poglądów, zarzucając socjalizmowi lekceważenie człowieka — ks. J. Pastuszko pisał po wojnie w pracy „Materialistyczna i katolicka koncepcja człowieka", że „w trzytomowym dziele Marksa mało miejsca zajmuje człowiek. Przesłaniają go nowe wartości: — produkcja, kapitał, praca, towar, pieniądz (...). Osobowość ludzka przestaje być wartością w sobie, a staje się tylko narzędziem do osiągnięcia celów gospodarczych". Z podobnymi poglądami można się i dziś jeszcze gdzieniegdzie spotkać.

W pracach Marksa znajdujemy niejeden fragment bezpośrednio zadający kłam tym twierdzeniom. W „Manifeście Komunistycznym" przedstawia on społeczeństwo komunistyczne, jako „zrzeszenie, w którym swobodny rozwój każdej jednostki jest warunkiem swobodnego rozwoju wszystkich". Ten humanizm, to przeświadczenie, że człowiek jest najwyższą wartością — jest myślą przewodnią dzieł Marksa i Engelsa oraz ich kontynuatorów. Nie tak dawno w programie, uchwalonym na XXII Zjeździe KPZR czytaliśmy: „Wszystko w imię człowieka, dla dobra człowieka".

Tezy zjazdowe – dokument humanizmu

Tezy na IV Zjazd Polskiej Zjednoczonej Partii Robotniczej — to nowy dokument, potwierdzający raz jeszcze głęboki humanizm marksistowskiego programu przemian. Świadczą one — nie po raz pierwszy — że dla partii człowiek jest dobrem najwyższym, że przemiany społeczno-ustrojowe dokonane zostały po to, by człowiek mógł zbierać owoce swej pracy. **„Od lat 20 masy pracujące na czele z klasą robotniczą są gospodarzem swego kraju, pracują dla siebie i dla swojej ojczyzny w uspołecznionych zakładach pracy oraz na ziemi, która z rąk obszarników przeszła w ręce chłopów"** — czytamy w tezach. A dalej: **„Cały aparat państwowy Polski Ludowej służy interesom ludu pracującego".**

Tego rodzaju sformułowań jest w tezach mnóstwo. Tam na przykład, gdzie pisze się o naszych tradycjach, stwierdza się, że Polska Ludowa jest kontynuacją tego wszystkiego, co w naszej historii było postępowe i piękne, co służyło wolności człowieka pracy. Tam, gdzie ocenia się obecną sytuację młodzieży, czytamy, że **„rozwój naszej gospodarki oraz szeroko otwarty dostęp do szkół, nauki i pracy zapewniają młodym ludziom tak bogate możliwości życiowe, jakich nie zaznało w przeszłości żadne pokolenie Polaków".** A we fragmentach poświęconych problemom kultury znajdujemy takie np. stwierdzenie, że ukształtowały się nowe potrzeby duchowe narodu, dla których zaspokojenia konieczna jest rozbudowa środków masowego rozpowszechnienia dóbr kulturalnych — telewizji, radiofonii, kin, wystaw artystycznych.

Wiele się też w tezach mówi o zaspokajaniu materialnych potrzeb ludzi pracy, o rozwoju produkcji artykułów rynkowych zgodnie z popytem konsumentów, o konieczności poprawy dystrybucji tych artykułów, o tym, że należy osiągnąć zasadniczą poprawę w komunikacji miejskiej, która daje jeszcze tyle powodów do narzekań. Sporo miejsca poświęca się w tezach polityce mieszkaniowej; dalsza poprawa sytuacji mieszkaniowej jest — jak stwierdza się tam — jednym z centralnych założeń następnego planu pięcioletniego. Można by tu wymienić jeszcze takie sprawy poruszone w tezach, jak zadania w dziedzinie oświaty, ochrony zdrowia, wychowania fizycznego, bezpieczeństwa i higieny pracy, wypoczynku.

Wszystko to wymownie świadczy, że najważniejszą dla partii sprawą jest człowiek, że jest on punktem wyjścia i celem ostatecznym realizowanych u nas idei socjalizmu. Ale na tym nie koniec. Wspomniałem dotychczas te fragmenty tez, które bezpośrednio mówią o wadze jaką przywiązuje się do zaspokojenia ludzkich potrzeb. Ale przecież i te zadania, jakie omówione są w innych fragmentach, w rozdziałach poświęconych przemysłowi, rolnictwu, inwestycjom czy planowaniu i zarządzaniu gospodarką — są zadaniami, których realizacja służyć ma ludziom, nawet jeśli się o tym bezpośrednio nie mówi. Zrozumiałe jest przecież, że rozwój przemysłu maszynowego czy chemicznego nie jest celem samym w sobie. Tym bardziej oczywiste to jest, gdy mówi się o rolnictwie czy inwestycjach, które zapewnić mają pracę rocznikom wchodzącym w wiek zdolności do pracy. Półtora miliona nowych miejsc pracy! Jest to zadanie ekonomiczne, ale jednocześnie jakże humanistyczne!

Ekonomia i humanizm

Przebieg dyskusji przedzjazdowej, jej rzeczowość i konkretność świadczą o tym, że ludzie pracy w swej masie właściwie zrozumieli znaczenie tez. Już sam fakt zgłoszenia tak licznych i sensownych wniosków dowodzi zrozumienia głęboko humanistycznego charakteru naszego ustroju, w którym autorzy owych postulatów czują się — i są — współgospodarzami swego zakładu i gromady, powiatu i województwa. Tak wiele twórczej inicjatywy i pomysłowości mogą przejawiać tylko ci, którzy nie czują się — jak twierdzą nasi przeciwnicy — śrubką w gospodarczej maszynie, narzędziem do osiągnięcia celów państwa, lecz, przeciwnie, panami tej maszyny, dbającymi o jej udoskonalenie.

W toku przedzjazdowej wymiany zdań poruszono liczne problemy, głównie zaś skupiono się nad zagadnieniami ekonomicznymi, zgłoszono wiele propozycji, których celem jest przyspieszenie rozwoju przemysłu i rolnictwa. Skoncentrowanie się na tej problematyce jest oczywiście jak najbardziej słuszne, takie były zresztą intencje inicjatorów dyskusji. Władysław Gomułka mówiąc na XV Plenum o zarysach Narodowego Planu Gospodarczego na lata 1966—1970 stwierdził, że właśnie wokół tej sprawy powinien płynąć główny nurt dyskusji nad przedzjazdowymi tezami.

Błąd jednak popełniłby ten, kto by sądził, że taki przebieg dyskusji świadczy o wąsko praktycznym nastawieniu jej uczestników. Rzeczowość i konkretność przedzjazdowej wymiany zdań świadczy o tym, że mamy do czynienia z humanizmem najprawdziwszym, którego głosiciele — zdając sobie sprawę z humanistycznych celów socjalizmu — nie ograniczają się do powtarzania pięknie brzmiących haseł, lecz poszukują najbardziej skutecznych sposobów możliwie szybkiego zaspokojenia potrzeb człowieka. Dyskusja przedzjazdowa jest potwierdzeniem bardzo ważnego zjawiska, pewnego istotnego procesu zachodzącego w świadomości społecznej. Coraz powszechniejsze staje się zrozumienie prawdy, że prawdziwy humanizm — to humanizm socjalistyczny, walczący o konkretne cele, że rozwiązanie zadań ekonomicznych jest warunkiem realizacji ideałów humanistycznych.

LESŁAW TOKARSKI

Rozwiązanie konkursu „Z lat walki o Polskę Ludową"

Pod koniec ubiegłego roku, w związku z 20-leciem Polski Ludowej, Wojewódzki Komitet Zjednoczonego Stronnictwa Ludowego, Zarząd Wojewódzki Młodzieży Wiejskiej i „Gazeta Chłopska" w Poznaniu ogłosiły konkurs na wspomnienia, pamiętniki, życiorysy i relacje z najnowszych dziejów wsi wielkopolskiej i ruchu ludowego pt. „Z lat walki o Polskę Ludową".

Jury w składzie: prof. dr Józef Burszta, dziekan wydziału filozof. - historycznego UAM — Adolf Dobieszewski — zastępca kierownika Wydziału Organizacyjnego KW PZPR, Zenon Korbik, kierownik Wydziału Propagandy i Szkolenia WK ZSL, dr Zygmunt Hemmerling — pracownik Zakładu Historii Ruchu Ludowego NK ZSL, Stanisław Kostrzyński, sekretarz WK ZSL, docent dr Stanisław Michalski, pracownik naukowy UAM, Julian Mikołajczak redaktor naczelny „Gazety Chłopskiej", — postanowiło po rozpatrzeniu nadesłanych prac nie przyznać nagrody pierwszej.

Nagrodę II wysokości 3000 zł przyznano **Marianowi Mądrzakowi** Ostrów Wlkp. nagrodę III w wysokości 2000 zł **Bolesławowi Andrzejczakowi** z Obornik. Ponadto postanowiono przyznać pięć wyróżnień po 750 zł następującym autorom: **Franciszkowi Krajniakowi,** Ochocza, pow. Wągrowiec; **Marianowi Niedzwiedzińskiemu,** Krzycko Wielkie, pow Leszno; **Franciszkowi Sławińskiemu** z Poznania, **Janowi Wdowczykowi,** Kajew, pow. Pleszew; **Stanisławowi Zbierskiemu,** Tarnowo Podgórne.

Nagrody przesłane zostaną autorom pocztą. Zgodnie z warunkami konkursu fragmenty niektórych prac ogłoszone zostaną w „Gazecie Chłopskiej". Organizatorzy dziękują wszystkim autorom za udział w konkursie.

Ponadto Komisja Historyczna WK ZSL dodatkowo rozpatrzy prace nadesłane poza konkursem

(na)

Światowa giełda książki

Korespondencja własna z Warszawy

IX Międzynarodowe Targi Książki trwają. Do 24 maja tłumy zwiedzających przystawać będą przed stoiskami 255 wystawców. Przedstawicieli wielkich firm wydawniczych, zarówno gości jak gospodarzy — dla których — targi są przede wszystkim imprezą handlową — pochłania wir transakcji. Tu w Warszawie dokonuje się wielka wymiana myśli ludzkiej, zawartej w książce. W gablotach i na półkach najcenniejsze osiągnięcia nauki współczesnej i na nowo odkrywane bogactwa przeszłych kultur. Wszystko w różnojęzycznych wersjach, w różnych ujęciach.

Niepodobieństwem byłoby wynotować choć część tego, co oglądamy. Oszołamiające kolorami obwoluty, kwiaty, napisy informujące, kto i co wystawia, tworzą jedyny w swoim rodzaju tęczowy widok (a na marginesie — tak wspaniałych tulipanów, jakie w dniu otwarcia znalazły się na stoisku wrocławskiego „Ossolineum", nie spotkaliśmy nigdzie indziej).

Obsługa stoisk uprzejma i czujna. Wystarczy się dłużej przed którymś zatrzymać, natychmiast proponuje stubarwny prospekt firmy. Z głębi dolatują strzępki ożywionych rozmów niemieckich, (najwięcej książek pochodzi właśnie z tego obszaru językowego), angielskich, francuskich.

Nasze PWN i dział naukowy Mieżdunarodnej Knigi — dwa wielkie stoiska — wprowadzają w świat nauki. Fizyka, ekonomia, nauki społeczne, najnowszy dorobek PWN, u wystawcy radzieckiego oczywiście astronautyka, cybernetyka i inne superaktualności ery kosmicznej. W pobliżu wydawnictwa sędziwych uniwersytetów brytyjskich, znana ze współpracy z PWN oficyna „Pergamon-Press". Przy obszernym stoisku Holenderskich Wydawnictw Naukowych (m. in. firma Mouton) melancholijnie przyglądam się dwutomowemu słownikowi angielsko-polskiemu, marzeniu wszystkich wkuwających angielski. Ale na refleksje nie ma czasu. Obok naszej „Wiedzy Powszechnej" słynny „Larousse". Firma „Du Monde Entier" z Brukseli prezentuje przepiękne wydawnictwa monograficzne z zakresu sztuki: Fragonard, Corot, Van Dyck... W szwajcarskiej gablocie książka poświęcona Kennedy'emu. Stoisko Verlag Georg D. W. Callwey z Muenchen każe się zatrzymać bodaj na moment przed serią „wielkich" z dawnych epok: Tyberiuszem, Ryszardem III, Piotrem Wielkim, Voltaire'em i kardynałem Richelieu. Nieco egzotyki wprowadza stoisko Xunhasaba z Hanoi. Napisu „Litterature" z wietnamskiego tłumaczyć nie trzeba. Miła pani w długiej czarnej sukni uprzejmie wita zwiedzających.

Nieco dalej coś zupełnie innego: Paul Parey, Hamburg — Berlin, kusi „Neue Bücher vom Fischen". Złapią się na ten napis nie tyle ryby ile wędkarze, przystaną tu i miłośnicy polowań i hodowcy kwiatów. Tu wszystko o zwierzętach i roślinach. Ostatnia książka w gablocie „Orchireen" sąsiaduje zgodnie z... „Cebulą", rozpoczynającą ekspozycję Państwowego Wydawnictwa Rolnego i Leśnego. Sympatyczne sąsiedztwo, prawda?

Trudno nie wspomnieć o książce włoskiej firmy Liberia Commissionaria Sansoni. Wkraczamy w samo centrum renesansu: Dante, Petrarca, Tasso i jego „Jerozolima wyzwolona". Aż dziw bierze, że wystarczy przejść ileś tam kroków, by przenieść się w zupełnie inny świat, do którego kluczem są pozycje prezentowane na stoisku Międzynarodowej Agencji Atomowej...

Wśród tej plejady wydawców i tytułów książek odnajdujemy także poznańskiego edytora — **Wydawnictwo Poznańskie,** które już po raz siódmy bierze udział w MTK w Warszawie. Prezentuje ok. 250 tytułów z 420 dotychczas wydanych, eksponując przede wszystkim literaturę społeczno - polityczną, niemoznawczą oraz książki o tematyce Wielkopolski i ziem zachodnich. Z najnowszych pozycji WP wystawia St. Kubiaka „Z zagadnień rozwoju i działalności PPR w Wielkopolsce i na ziemiach zachodnich", wybór opowiadań o tematyce ziem zachodnich pt. „Młodzi" pod red. A. Wasilewskiego, L. Proroka „Grzechy dobrych ludzi" — tom opowiadań, Z. Jeżewskiej reportaże z Meksyku pt. „W królestwie pierzastego węża", almanach najmłodszej poezji wielkopolskiej pt. „Morwa" pod red. B. Koguta, II tom „Fragmentów dziejów Słowiańszczyzny zachodniej" Gerarda Labudy, a z przekładów — Sigurta Hoela „Drogę na kraniec świata". W niedzielnym kiermaszu książki, Wydawnictwo Poznańskie miało swój odrębny kiosk, w którym podpisywał swoje książki Leszek Prorok.

Wspomnijmy jeszcze bodaj słowem o świetnych zabawnych książeczkach dla dzieci, wydanych przez czechosłowackich przyjaciół, o książkach z Kuby, Indii i Izraela, gdyż formatu gazety nie da się rozciągnąć tak elastycznie jak powierzchni Targów (w tym roku większa o 1500 m kw).

Mimo zmęczenia przeglądem imponującego dorobku wydawniczego Ameryki, Azji i Bliskiego Wschodu (niektórzy wystawcy reprezentują kilkanaście firm) zajrzyjmy jeszcze do Salonu Muzycznego. Tutaj królują płyty i nuty. Chciałoby się mieć te, „longplaye" w najświetniejszym wykonaniu z utworami klasyków muzyki poważnej i ... klasyków lżejszego kalibru. Na pociechę można ich posłuchać, gdyż każdego dnia w sali obok — koncerty.

Opuszczając IX Międzynarodowe Targi Książki, imprezę na wielką skalę nie tylko ze względu na liczbę metrów kwadratowych, chciałoby się rzec: „szkoda, że państwo tego nie widzą".

IRENA SOLIŃSKA

Jestem na zwolnieniu...

Z pozoru sprawa zupełnie jasna i nieskomplikowana: pracownik X dostarcza pewnego dnia odpowiedniej komórce swojego przedsiębiorstwa zwolnienie z pracy, na okres iluś tam dni. Z jego punktu widzenia sprawa kończy się z chwilą powrotu do normalnych zajęć. Tymczasem wyszczególnione w uzyskanym przezeń druku L4 nie przepracowane dni zaczęły już żyć swoim własnym życiem. Stały się jedną z pozycji statystyki, ujawniających roczny wskaźnik absencji chorobowej zakładu. Połączone z dniami nie przepracowanymi przez Y-a i Z-a zagrażać zaczęły rocznemu planowi produkcyjnemu zakładu. Stały sie problemem natury społecznej.

Gdzie leżą zasadnicze przyczyny nadmiernej absencji chorobowej i jakie przedsięwziąć środki zaradcze, aby ją zmniejszyć?

Oto pytanie, jakie postawiono sobie niedawno w Wydziale Zdrowia DRN — Nowe Miasto w Poznaniu, przeprowadzając szczegółową analizę tej sytuacji w przedsiębiorstwach, objętych zasięgiem usług podległych im placówek, leczniczych. Jak się okazało, główną przyczyną nadmiernej absencji jest absencja nieuzasadniona, to znaczy nazywając rzecz po imieniu: wynikająca z umiejętnego nabrania lekarza. I ta sprawa nie jest jednak tak prosta, jak się to z pozoru wydaje. Na obecnym poziomie wiedzy medycznej nie jest możliwe 100-procentowo pewne udowodnienie, że przedstawione przez delikwenta dolegliwości są wymyślone.

Trzeba więc skoncentrować uwagę na tych przyczynach, w które ingerencja jest możliwa i daje rękojmię poprawy istniejącej sytuacji. Tutaj wymienić by więc należało takie czynniki, jak: dojazdy do miejsca pracy, przeciążenie godzinami nadliczbowymi, nadmierna fluktuacja załogi, nierytmiczność w wykonywaniu planów, posiadanie gospodarstw rolnych lub zajęcia dodatkowe poza normalnym, 8-godzinnym dniem pracy. Wszystkie one wpływają na to, że pracownik przystępuje do wykonywania swych obowiązków obarczony pewnym elementem zmęczenia, a to oczywiście zwiększa prawdopodobieństwo wystąpienia choroby lub wypadku.

Badania struktury absencji chorobowej, przeprowadzone przez dwa nowomiejskie Zakłady Leczniczo-Zachowawcze i Poradnię Higieny Pracy (w których leczy się większość mieszkańców tej dzielnicy), wykazują, że najwięcej jest dni nie przepracowanych z powodu wypadków poza pracą (przykładowo, w tej dzielnicy ponad 32 tysiące); drugie miejsce zajmują zapalenia dróg oddechowych, trzecie zaś (ponad 15 tysięcy) — gruźlica. Warto tu dodać, że każdorazowe badania rentgenowskie, przeprowadzone w zakładach, powodują zwiększenie absencji, stale bowiem wykrywa się nowe przypadki schorzeń (w ub. roku na przykład wykryto ich 883). **Tu więc na zmniejszenie wskaźnika absencji mieć będzie ogromny wpływ właściwe ustawienie badań małoobrazkowych, to znaczy taka ich organizacja, która zmusiłaby całą załogę do korzystania z nich.**

Osobne zagadnienie stanowią **warunki pracy** w poszczególnych zakładach. W tej dziedzinie niezbędną pomoc stanowić może mobilizacja całej załogi, inżynierów, techników, przedstawicieli dyrekcji i rad zakładowych. Ostatnie uchwały CRZZ postulują wyznaczanie spośród załogi dyżurnych BHP, którzy śledziliby technologiczne procesy produkcji w zakładzie i wykrywali w nich wszystkie — stanowiące źródło niebezpieczeństwa — usterki. **Absencję chorobową obniżyć może również znacznie systematyczne przeszkalanie pracowników z zakresu wiadomości o BHP, dbałość o stan sanitarny zakładu, dokładna hermetyzacja procesów produkcji oraz wytworzenie ciągłego rytmu w produkcji, nie dopuszczającego do nadmiernie obciążających zdrowie „zrywów" kwartalnych.**

Posłużmy się tutaj przykładem dwu szczegółowo przeanalizowanych zakładów, które pobiły rekordy absencji na plus i na minus. Najwięcej, bo 2978 dni absencji, miała w 1963 roku Poznańska Fabryka Maszyn Żniwnych, najmniej zaś: 25 — Poznańskie Zakłady Energetyczne. Można ten fakt tłumaczyć znaczną dysproporcją w liczbie zatrudnionych pracowników. Zróbmy zatem inne porównanie: w „Pozbecie", zatrudniającym 400 pracowników, zanotowano 38 wypadków i 386 dni nie przepracowanych, a we wspomnianych Zakładach Energetycznych na 1100 zatrudnionych — 1 wypadek, 25 dni.

Na podstawie analizy warunków pracy poznać można pewne powtarzające sie, groźne dla wzrostu wskaźnika absencji, czynniki. Oto nadmierne zagęszczenie stanowisk pracy, ciasnota pomieszczeń, duży procent robotników niekwalifikowanych, niedostateczne zabezpieczenie urządzeń mechanicznych, złe warunki mikroklimatu (zbyt wysoka temperatura, słabe światło, szkodliwe wyziewy).

Tak więc ile zakładów, ile środowisk, ile odmiennych stanowisk dyrekcji — tyle czynników, wpływających na nadmierną liczbę zwolnień z pracy. Jest to sygnał ostrzegawczy! Pełne zabezpieczenie takich warunków pracy, które zdrowiu nie zagrażają — ułatwi harmonijny tok działalności zakładu. Dodajmy, że sprawą niezbędną dla osiągnięcia takiego stanu, jest pomoc lekarza zakładowego i jego stała kontrola wszystkich stanowisk pracy, z punktu widzenia medycznego.

WANDA CHILA

Wizytówka polskiego jedwabiu

W Paryżu otwarto „Salon Polskiego Jedwabiu" — pierwszą tego rodzaju samodzielną imprezę Centrali Handlu Zagranicznego „Cetebe". Trzy paryskie domy mody prezentowały modele wykonane z polskich tkanin. Sprzedajemy obecnie — trzykrotnie więcej materiałów jedwabnych niż w 1960 r. Na liście odbiorców znajdują się firmy z ok. 80 krajów. (PAP)

Urbanizacja Wielkopolski (2)

Dalej czy bliżej miasta?

W poprzednim artykule „Dynamika naszych miast" („Głos", 15 bm.) starałem się dać odpowiedź na pytanie, czy w okresie powojennym rozwinęły się miasta Wielkopolski. Doszliśmy tam do wniosku, że na 101 jednostek miejskich, 91 w znacznym stopniu powiększyło się i pogłębiło swoją „miejskość". Teraz zbadajmy, czy wobec unowocześniania się miast nie pogłębiły się różnice pomiędzy nimi a wsią wielkopolską.

Zatrzymajmy się jeszcze w którymś z uprzemysłowionych miast lub osiedli. Oto tuż przed odezwaniem się syreny fabrycznej zauważymy od strony okolicznych wiosek spieszące setki rowerzystów i motocyklistów (szczególnie motocykle „skróciły" odległości pomiędzy wsią i miastem) oraz autobusy wypełnione ludźmi. Równocześnie z dworca kolejowego wysypują się liczne grupy pracowników (w samym tylko Poznaniu — przeszło 20 000 ludzi!). Gdybyśmy porównali rozkłady jazdy pociągów i autobusów sprzed wojny z aktualnymi — stwierdzilibyśmy, że obecne podporządkowały się terminom rozpoczęcia i zakończenia pracy. Nie tylko rozkłady jazdy. Powiększyły się składy pociągów, pomnożyły się kursy autobusów (w r. 1950 kursowało 66 autobusów PKS, a w 1961 — 282) wiążąc gęstszą siecią wielkopolską wieś z miastami. (Do samego Poznania przybywa i odjeżdża stąd sto autobusów o dalszym zasięgu, setki kursów autobusów miejskich odbywa się pomiędzy tym miastem a pobliskimi wioskami!). Każde z miast czy osiedli ściąga więc do pracy ludzi z rejonu w promieniu od kilku (np. Wapno) do kilkudziesięciu kilometrów (np. Poznań).

Możliwości zarobkowania mieszkańców wsi w ośrodkach przemysłowych nie mogły nie odbić się głęboko na jej strukturze zawodowej. Ci bowiem dojeżdżający robotnicy w miejscu zamieszkania potrzebują wielu świadczeń, np. gotowego zaopatrzenia w artykuły codziennego i niecodziennego użytku. To spowodowało konieczność zorganizowania na wsi większej sieci sklepów i zakładów usługowych. A więc i tu wzrosły zajęcia pozarolnicze. Dla przykładu przed wojną we wsi oprócz zawodu rolnika mieliśmy jeszcze takie zawody, jak stolarz, kowal, sklepikarz, nauczyciel. Obecnie w większej części wiosek naliczyliśmy tych zawodów kilkanaście. Pod względem więc podziału pracy wioski te upodobniły się do miasteczek przedwojennych, bo w powojennych nastąpił także dalszy wzrost funkcji zawodowych.

O ile jeszcze przed wojną wieś była wsią w starym tego słowa znaczeniu, to znaczy prawie 100 procent jej mieszkańców utrzymywało się wyłącznie z pracy na roli, to teraz mimo przekazania miastom 315 000 ludzi, dalsze 448.000 osób (to jest 35,1 procent ludności wiejskiej, a więc co trzecia rodzina) utrzymuje się z zajęć pozarolniczych.

Gdyby nie było możliwości odpływu ludzi na stałe do miast i nie było możliwości zarobku pozarolniczego w pobliskim przemyśle i miejscowych usługach, to — jak wynika z obliczeń, prawie co druga rodzina na wsi by biedowała.

Wzrost zatrudnienia pozarolniczego, to nie jedyna cecha współczesnej wsi. Do tego dołączyć trzeba wygląd urbanistyczny i architektoniczny wsi. Właśnie robotnicy-chłopi (dochód uboczny z działek do 0,5 hektara ziemi), a szczególnie chłopi-robotnicy (gospodarstwa powyżej 0,5 hektara) zabrali się w ostatnich latach do budowy nowych domów. Im wieś znajduje się bliżej miasta, tym więcej tych domów. Na przykład Cielcza w powiecie jarocińskim, Nekla i Orzechowo w powiecie wrzesińskim dziś już przypominają raczej miasteczka. W Sułkowicach (powiat Gostyń) rolnicy wznoszą niczym nie różniące się od will miejskich domy piętrowe. To samo zjawisko zauważymy w wielu siedzibach gromadzkich rad narodowych. W ciągu tylko 6 lat (1957 i 1962) powstało na wsi 18 988 nowych domów, przeważnie 4-izbowych, gdy dawne wiejskie domy mieszkalne miały przeważnie po 2, 3 izby.

W 1962 r. 605 gospodarstw wiejskich korzystało z sieci wodociągowej, ponadto w wielu gospodarstwach zostały założone hydrofory. 14 000 gospodarstw włączonych zostało do ogólnowiejskiej kanalizacji. Pod względem tych urządzeń, np. wioska Gola (powiat Gostyń) przewyższa niejedno miasto (50 miast wielkopolskich nie ma wodociągów, a 40 kanalizacji). Udogodnienia typu miejskiego wieś w dalszym ciągu sama sobie funduje.

Rośnie też na wsi liczba mieszkań niczym już nie różniących się pod względem wewnętrznego wyposażena od mieszkań miejskich. Strój wiejski prawie że zupełnie wyszedł z użycia. W tych przemianach prym również wiodą robotnicy-chłopi i chłopi-robotnicy. Oni to do wsi ściągają wzory miejskie i „zarażają" nimi rolników. I sami rolnicy przez bliższy kontakt z miastem (wieś przecież bardzo się zmotoryzowała) wiele udogodnień miejskich adaptują u siebie. Ten proces — to nic innego, jak stopniowa urbanizacja wsi, czyli upodobnianie się jej w pewnym sensie do miasta.

Nie jest to zjawisko jedynie wielkopolskie, ale ogólnokrajowe. *„W latach Polski Ludowej* — czytamy w Tezach KC PZPR na IV Zjazd Partii — *przepłynęło ze wsi do miasta 2,8 mln. ludzi. W czasie tym występował znaczny przyrost naturalny ludności na wsi, który był z jednej strony pochłaniany przez wspomniany wyżej odpływ ze wsi do miasta, a z drugiej strony przez przechodzenie ludności do zawodów pozarolniczych bez zmiany miejsca zamieszkania".* I dalej stwierdzają Tezy: *„... wyrosła liczna grupa chłopów łączących pracę w swym gospodarstwie z zatrudnieniem w przemyśle i budownictwie, grupa tak zwanych „robotniko-chłopów".*

W roku 1960 było łącznie ponad 1523 tys. gospodarstw, w których ktoś pracował poza gospodarstwem rolnym. To znaczy: połowa gospodarstw czerpie dochody zasadnicze lub dodatkowe z pracy pozarolniczej. Tak więc w skali ogólnopolskiej uprzemysłowienie przyczynia się do szerokiej urbanizacji wsi polskiej.

Ten proces wprowadza coraz bardziej dostrzegalne zmiany w życiu społecznym i umysłowym wsi w całym kraju. Zmienia się też stosunek mieszkańców wsi do mieszkańców miasta i na odwrót: mieszkańców miasta do mieszkańców wsi, znikają odgradzające te dwa typy środowisk — rogatki miejskie, które w rzeczywistości i w przenośni zostały zniesione.

JAN PŁUŻYŃSKI

Słuchamy z płyt

MUZYKA ROZRYWKOWA I TANECZNA — **„Znasz-li swój kraj?"** — to tytuł zbioru utworów **Feliksa Dzierżanowskiego** w wykonaniu Orkiestry pod dyrekcją kompozytora. Zbiór zawiera 12 utworów osnutych na motywach ludowych, wśród nich: Polonez powitalny, Kujawiaki Rymcym (polka), Matulu moja (mazur), Kaszubska polka, Krakowiak spod Racławic, Omal serce nie wyskoczy — oberek. **Muza, x L 180, 33 obr.**

Ewa Demarczyk śpiewa z towarzyszeniem zespołu instrumentalnego **Z. Koniecznego** 3 utwory: **Karuzelę z Madonnami, Czarne anioły** oraz **Taki Pejzaż. Muza N 0284, 45 obr.**

TELEWIZJA

A wyścig sobie jedzie...

Niestety, znów trzeba zacząć od pretensji pod adresem tych wszystkich, którzy są odpowiedzialni w Telewizji za obsługę **Kolarskiego Wyścigu Pokoju.** Gdy pisałem poprzedni felieton, miałem nadzieję, że w miarę upływu etapów, poprawiać się będzie na szklanym ekranie jakość służby sprawozdawczo-informacyjnej tej bez wątpienia najpopularniejszej wśród naszego społeczeństwa imprezy sportowej. Srodze się zawiodłem. Po przekroczeniu przez kolarzy granic Polski docierają do nas bardzo skąpe wieści o tym, co się dzieje na szosach poszczególnych etapów. Prawdę mówiąc, skazani jesteśmy tylko na oglądanie stadionu. O walkach na trasie zaledwie trochę s ł y s z y m y, o z o b a c z e n i u ich przestaliśmy już nawet marzyć. Jak jeszcze kolarze kręcili na polskich szosach, transmisję zaczynało sprawozdanie filmowe z pierwszej części bieżącego etapu. Już tego nie ma. Wieczorem mogliśmy zobaczyć relację filmową z całego etapu. Tego też nie ma. Pozostała tylko kiepska mowa o wynikach. Jednego dnia nawet tego nie było. Reasumując tę garść gorzkich żalów, chciałbym dodać, że nie wiem na ile ten stan rzeczy przejmuje nasza TV z dobrodziejstwem inwentarza Telewizji NRD i Telewizji CSRS, a na ile w tym winy tylko naszej TV, która — odnosi się wrażenie — nie robi wszystkiego, by możliwie jak najlepiej obsłużyć te parę milionów obserwujących w Polsce to, co się dzieje na etapach Kolarskiego WP. Jeśli nasza TV jest niewinna, pocieszajmy się tym faktem, jeżeli w ogóle może to nas pocieszyć.

Teatr TV wystawił ostatnio dwie interesujące pozycje. Jedną z nich są **„Gry i zabawy"** specjalnie napisane dla telewizji przez Jerzego Broszkiewicza. Wreszcie od dłuższego czasu repertuar Teatru TV wzbogacił się o spektakl stworzony z myślą o telewizji! Wreszcie zobaczyliśmy sztukę współczesną, w której autor ukazał niejako drugi nurt, ten podskórny, płynący w prowincjonalnym miasteczku, gdzie przecież dokonują się socjalistyczne przemiany. Motorem tego podskórnego nurtu jest pan Kajzer — człowiek, którego wszyscy lubią, bo się go... boją. (Tu zastrzeżenie: czy taka rzeczywistość jest możliwa?) Sam siebie nazywa panem powiatu („Kajzer — mówi — znaczy cesarz!"). Ciekawą autorsko postać Kajzera stworzył Kazimierz Fabisiak, którego gra była i przekonywająca i dobra. Reżyser tej krakowskiej prapremiery „Studio 63" — S. Szlachtycz stworzył w widowisku nastrój podporządkowany temu podskórnemu nurtowi miasteczka; atmosfera, w czym niemałą rolę odgrywa scenografia W. Zielezińskiego, ma w sobie coś nierzeczywistego, coś, co przypomina klimat filmów polskiego reżysera Hassa.

Drugie ciekawe widowisko zaprezentował w poniedziałek Teatr TV z Warszawy. **„Klarę i Angelikę"** — nowelę napisaną przez Marię Dąbrowską w 1960 roku adaptował W. Terlecki i reżyserował J. Kanicki. Główną postać spektaklu kreowała gościnnie krakowska aktorka Z. Jaroszewska, która w pewnym sensie zagrała samą siebie. Klara jest bowiem wielką aktorką trochę już zmęczoną sukcesami, ale ciągle jeszcze czekającą na swą naprawdę wielką kreację. Twórcy ukazali w „Klarze i Angelice" społeczny sens i użyteczność pracy. Każdej pracy: i tej, która przynosi artystyczną sławą, i tej szarej, codziennej niedostrzeganej, która jest udziałem każdego przeciętnego człowieka. To było dobre, wartościowe i pełne humanistycznych treści widowisko.

Na koniec omawiania tego przeciętnego tygodnia wymienić wypada jeszcze kilka ciekawych pozycji. Należą do nich: kolejny (pouczający) program magazynu turystyczno-krajoznawczego **„Tramp"**; rewia piosenek z repertuaru G. Becaud pt. **„Babette i inne..."** w reżyserii B. Borysa z Kunicką, Przybylską, Łazuką i innymi wykonawcami; reportaż Jerzego Żukowskiego o koniach pełnej krwi angielskiej z PSK w Kozienicach pt. **„Angliki"**; sobotnia **Panorama Literacka** pod red. E. Brylla poświęcona reportażowi literackiemu; wymieńmy wreszcie pożyteczny reportaż z Katowic dla młodzieży szkolnej pt. **„Jak powstaje mapa"** zapoznający ze skomplikowanym procesem opracowywania mapy górniczej.

MARIAN FLEJSIEROWICZ

Pracownicy poszukiwani

PRACOWNIKÓW FIZYCZNYCH oraz UMYSŁOWYCH I KIEROWCÓW ELEKTR. z III k. przyjmie natychmiast **URZĄD POCZTOWO-TELEKOM. POZNAŃ 2, ulica Głogowska 17,** Kadry, I piętro, pokój 57. 22574g

INŻYNIERA do spraw organizacji i badania pracy przyjmie zaraz **FABRYKA GALANTERII METALOWEJ PRZEMYSŁU GUMOWEGO POZNAŃ, ulica Mylna 26.** Warunki pracy i płacy do omówienia na miejscu. K2838

POZNAŃSKIE PRZEDSIĘBIORSTWO TRANSPORTOWE BUDOWNICTWA W POZNANIU, ulica Majakowskiego 92, zatrudni natychmiast:
1. **KIEROWCÓW SAMOCHODÓW z I, II i III kategorią pozwolenia na prowadzenie pojazdów mechanicznych;**
2. **ROBOTNIKÓW do prac przeładunkowych w transporcie.**

Dla pracowników zamiejscowych zapewniamy miejsca w hotelach robotniczych na terenie m. Poznania.
Pracowników z terenu m. Poznania i dojeżdżających koleją dowozimy do miejsca pracy własnymi autobusami.
Wynagrodzenie zgodnie z układem zbiorowym pracy w budownictwie.
Zgłoszenia przyjmują kierownicy Baz telefon: 703-83, 515-84 i 643-15 oraz Dział Zatrudnienia i Płac telefon: 710-71-73.
Zgłoszenia pisemne prosimy kierować do Poznańskiego Przedsiębiorstwa Transportowego Budownictwa Poznań, ul. Majakowskiego 92, skrytka pocztowa nr 181. K2755

POZNAŃSKIE PRZEDSIĘBIORSTWO REMONTOWO - MONTAŻOWE zatrudni natychmiast:
1. **INŻYNIERA - MECHANIKA** na stanowisko kierownicze z praktyką w zakresie remontów samochodów i maszyn budowlanych;
2. **ST. EKONOMISTĘ** ze średnim wykształceniem technicznym wzgl. ekonomicznym do Działu Zaopatrzenia, z praktyką w zakresie gospodarki materiałowej.

Wynagrodzenie zgodnie z układem zbiorowym pracy w budownictwie.
Zgłoszenia: Poznań, ulica Słowackiego 13 — Dział Osobowy. K2917

POZNAŃSKIE PRZEDSIĘBIORSTWO BUDOWLANE Nr 3 — przyjmie zaraz do pracy w Dziale Przygotowania Produkcji oraz na budowach miejscowych i zamiejscowych:
— **INŻYNIERÓW BUDOWLANYCH,**
— **TECHNIKÓW BUDOWLANYCH,**
— **MAJSTRÓW BUDOWLANYCH,**
— **MURARZY - TYNKARZY,**
— **BETONIARZY,**
— **ROBOTNIKÓW.**

Zgłoszenia przyjmuje Dział Zatrudnienia i Płacy — **Poznań, ulica Solna 12.**
Warunki płacy według układu zbiorowego pracy w budownictwie.
Dla zamiejscowych gwarantuje się zakwaterowanie w hotelu robotniczym — stołówka pracownicza na miejscu. K2729

— **GŁÓWNEGO KSIĘGOWEGO** z wyższym wykształceniem i odpowiednią praktyką oraz znajomością księgowości przemysłowej;
— **ZAOPATRZENIOWCA** z praktyką i znajomością branży elektrycznej i narzędziowej oraz
— **POMOCNIKA WYDAWCY NARZĘDZI** z praktyką w magazynach narzędziowych,
przyjmie zaraz **PRZEDSIĘBIORSTWO REMONTOWO - MONTAŻOWE HANDLU WEWNĘTRZNEGO W POZNANIU, ulica Grunwaldzka 225.** K2734

— **DWÓCH INŻYNIERÓW - MECHANIKÓW** względnie **TECHNIKÓW - MECHANIKÓW** z 4-letnią praktyką;
— **REWIDENTA KSIĘGOWOŚCI** (praca w terenie);
— **ST. EKONOMISTĘ do spraw normowania** z 4-letnią praktyką,
zatrudni natychmiast **ZJEDNOCZENIE PRZEMYSŁU ZIEMNIACZANEGO W POZNANIU, ulica Libelta 26.** K2775

POZNAŃSKIE PRZEDSIĘBIORSTWO ROBÓT INSTALACYJNYCH POZNAŃ, ul. Ogrodowa nr 12, przyjmie zaraz:
— **SPAWACZY ACETYLENOWYCH,**
— **MONTERÓW instalacji centralnego ogrzewania, wodno-kan. i gaz.,**
— **ELEKTROMONTERÓW i POMOCNIKÓW MONTERÓW.**

Wynagrodzenie wg układu zbiorowego w budownictwie.
Zgłoszenia pod wyżej wymienionym adresem pokój 208, II piętro. K2807

Praca

Uczeń szewski potrzebny. Czerwonej Armii 69. 22423g

Poszukuje ogrodnika specjalistę goździki oraz pomocnika najchętniej rencistę. Poznań - Szczepankowo, Glebowa 28, telefon 707-25. 22520g

Ucznia przyjmę. Stolarnia, Przepióra, Wawrzyniaka 15 22581g

Zaopiekuje się dzieckiem od 4 lat u siebie w domu, przy Rynku Łazarskim — inteligentna rencistka. Oferty Biuro Ogłoszeń, Grunwaldzka 19 dla 22093g.

Bieliźniarki na koszule męskie i prasowaczka dobre siły potrzebne. Oferty Biuro Ogłoszeń, Grunwaldzka 19 dla 22759g.

Szwajcar samotny potrzebny zaraz. Wiktor Rumiński, Brzezie, pow. Środa, tel. 24, Szlachcin. 8219p

Pracownik rolny, samotny na gospodarstwo (16 ha) potrzebny. Jan Polaszek, Ujazd, poczta Kiszkowo, powiat Gniezno. 7192p

Opiekunka dochodząca na 9 godzin do rocznego dziecka potrzebna zaraz. Oferty Biuro Ogłoszeń, Grunwaldzka 19 dla 23169g.

Nauka

Tańców szybko uczę. Poznań, Mickiewicza 27 m. 7. 22404g.

Kupno

Kupię 500 sztuk chryzantem Blanche Potyfi. Maraszek, Wolsztyn, Armii Czerwonej 12. 21999g

Tokarnię pociągową (głowica kryta), do 1000 mm w kłach — kupię: Sobociński, Warszawa 28, Ordona 2/4. K3129

Sprzedaż

Siatkę parkanową na klatki i sita — polecam. Czerwonej Armii 23. 20990g

Sprzedam tanio zawory do grzejników, różne zwrotne wentyle — 2 cale, zawory mosiężne — 2½ cala, gwint i różne samsony — 1¼ II, wyłączniki do hydroforu, pompę z silnikiem do ogrzewania 70 m/m, gwintownica od 1½ do 3 cali. Różana 9a m. 4. 22031g

Sprzedam kompletny gabinet kosmetyczny — pedicure, lampy. Ostrów Wlkp., Kaliska 20, Piotrowski. 8222p

Siatki parkanowe, podtynkowe oraz inne, rury piecowe, rynny dachowe polecam. Dzierżyńskiego 368. 21447g

Łódź 4-osobową oraz silniki 175 i 125 sprzedam. Kubacki, Piastowska 71, byłe łazienki rzeczne. 22087g

Jadalnia, gabinet męski, dębowe, duże, tanio sprzedam. Kraszewskiego 4 m. 7. 22149g

Sprzedam drewno tartaczne sosnowe nieprzetarte, pozyskane 1964 r. 80 m³, po cenie 800—900 zł za 1 m³. Dogodne warunki wywozu traktorem lub koleją. Tartak w miejscu. Franciszek Wierszchuła, Pszczew, pow. Międzyrzecz Wlkp. 8239p

Sprzedam suknię ślubną zagraniczną, welon oraz smoking. Mickiewicza 20 m. 2. 22077g

Okazyjnie sprzedam łódź oraz dwa kajaki. Zgłoszenia: telefon 85-21, godz. 13—16. 22086g

Leghorny 7-tygodniowe sprzedam. Poznań, Cieszyńska 22. 22381g

Motorower „Ryś" mało używany, linę stalową sprzedam. Informacje: tel. 657-53. 22214g

Dywany, chodniki winileum, ramy do firan w różnych długościach, listwy do tapet i obrazów poleca Waligórski, Poznań, Szewska 21. 22355g

Samochody

Samochód „Wartburg" — sprzedam lub zamienię na „Fiata" 600. Oferty Biuro Ogłoszeń, Grunwaldzka 19 dla 22309g.

Sprzedam „Pannonię" w bardzo dobrym stanie. Ul. Matejki 63 m. 19, od godziny 16. 8154p

Sprzedam skuter „Wiatka" mało używany. Oferty Biuro Ogłoszeń, Grunwaldzka 19 dla 6131p.

Sprzedam motocykl z przyczepą 750 ccm M-72 — okazyjnie. Tuziński, poczta Lisiec Wielki, pow. Konin. 8230p

Samochód „Ifa" F-8, stan bardzo dobry, sprzedam. Leszczyńska 85 (Górczyn), po godz. 18. 22207g

Sprzedam „Jawę" 350, rok 1962. Klimaszyk, Poznań-Dębiec, Jaśminowa 10 m. 1. 22140g

Sprzedam motor „Avo Simson" 250 ccm. Prądzyńskiego 48 m. 10, od godz. 16. 22115g

Samochód „Syrena" sprzedam. Kalisz, ul. Słowackiego 8, tel. 38-55. 22114w

Kupię „Moskwicza", „Octavię". Oferty Biuro Ogłoszeń, Grunwaldzka 19 dla 22100g.

Skuter „Peugeot" dobry sprzedam — 13.500 zł. Ul. Gwardii Ludowej 24 m. 5. 22082g

Kupię samochód „Octavia" w bardzo dobrym stanie. Oferty z podaniem przebiegu i ceny Biuro Ogłoszeń, Grunwaldzka 19 dla 22364g.

Nieruchomości

Parcelę pod wolnostojący domek jednorodzinny przy ulicy Dzierżyńskiego — Luboń sprzeda właściciel, Wspólna 23 m. 3, godz. 16—18. 22390g

Sprzedam parcele pod domki jednorodzinne uzbrojone, zadrzewione, oparkanienie, w Lesznie Wlkp. oraz Kępnie. Wiadomość: Kościan, Plac Sojuszu Polsko - Radzieckiego 1, telefon 308. 22443g

Zamienię domek jednorodzinny 105 m², nie wykończony z ogrodem na mniejszy nie wykończony, może być pół bliźniaczego. Oferty Biuro Ogłoszeń, Grunwaldzka 19 dla 21758g.

Sprzedam willę lub połowę (wolne mieszkanie). Oferty Biuro Ogłoszeń, Grunwaldzka 19 dla 21773g.

Sprzedam kamienicę w centrum Poznania — pokój wolny — 120.000 zł. Oferty Biuro Ogłoszeń, Grunwaldzka 19 dla 21776g.

Dom czynszowy Poznań - Grunwald — możliwość mieszkanie 2 pokoje, okazyjnie sprzedam (120 tys. zł). Oferty Biuro Ogłoszeń, Grunwaldzka 19 dla 20213g.

Sprzedam działkę budowlaną, zagospodarowaną z materiałem w Gnieźnie. Władysław Ziętara, Gniezno, ul. Mickiewicza 8 m. 2. 8220p

Sprzedam nieruchomość w centrum miasta w Ozorkowie, plac duży, mieszkania wolne, informacje: Pabijańczy, Ozorków, Kolejowa 10, k. Łodzi. 8221p

Sprzedam nowy, wolny dom 1-rodzinny z ogrodem. Września, Kosynierów 55. 8226p

Sprzedam ½ domu bliźniaczego w stanie surowym (może być wykończony), przy przystanku tramwajowym — Winogrady. Oferty Biuro Ogłoszeń, Grunwaldzka 19 dla 21804g.

Działkę budowlaną w centrum kupię. Oferty Biuro Ogłoszeń, Grunwaldzka 19 dla 21828g.

Sprzedam działkę z domem gospodarczym w Szczepankowie. Informacje: Środa Wlkp., tel. 221. 21829g

Willę wolnostojącą, niewykończoną 5 pokoi, garaż z możliwością zamieszkania 2 rodzin — niedaleko tramwaju sprzedam. Cena 200.000 zł w tym 55.000 zł pożyczki bankowej. Oferty Biuro Ogłoszeń, Grunwaldzka 19 dla 21884g.

Parcelę budowlaną 1900 m², zagospodarowaną, domkiem gospodarczym — 10 km od Poznania — dobra komunikacja — spiesznie sprzedam. Oferty Biuro Ogłoszeń, Grunwaldzka 19 — 21905g.

Sprzedam dwie parcele budowlane półmorgowe, ogrodzone w Komornikach — dojazd autobusem. Wiadomość: Poznań, Rutkowskiego 20 m. 15, po godzinie 16. 21909g

Sprzedam korzystnie parcelę nad Wartą — Puszczykówko. Oferty Biuro Ogłoszeń, Grunwaldzka 19 21923g.

Sprzedam parcele ogrodnicze 2700 m², po 15.000 zł, przy granicy Poznania. Wiadomość: Górczyńska nr 11. 21929g

Spiesznie sprzedam parcelę 0,3 ha pod uprawę lub hodowlę — Poznań - Żegrze. Adres wskaże Biuro Ogłoszeń, Grunwaldzka 19 dla 21930g.

Sprzedam dom wyłączony z ogrodem oraz działkę 1400 m² zadrzewioną pod budowę w Swarzędzu. Adres wskaże Biuro Ogłoszeń, Grunwaldzka 19 dla 21931g.

Sprzedam parcelę bliźniaczą 1250 m² przy końcu Dąbrowskiego. Wiadomość ul. Świt 35 A m. 2. 21939g

Sprzedam willę w Poznaniu, 4 pokoje i kuchnia, po kupnie wolne. Oferty Biuro Ogłoszeń, Grunwaldzka 19 dla 22001g.

Sprzedam dom czteropiętrowy (Wilda) z możliwością urządzenia mieszkania oraz kilku garaży. Oferty Biuro Ogłoszeń, Grunwaldzka 19 dla 22011g.

Kupię parcelę pod budowę na Winogradach. Oferty Biuro Ogłoszeń, Grunwaldzka 19 dla 22052g.

Kupię domek jednorodzinny w Puszczykowie lub Puszczykówku. Oferty Biuro Ogłoszeń, Grunwaldzka 19 dla 22049g.

Sprzedam domek jednorodzinny w okolicy Poznania. Adres wskaże Biuro Ogłoszeń, Grunwaldzka 19 dla 22053g.

Okazja! Sprzedam domek jednorodzinny w Poznaniu, przy tramwaju, cena 100.000 zł. Oferty Biuro Ogłoszeń, Grunwaldzka 19 dla 22060g.

Tanio sprzedam parcele budowlane w Poznaniu z prawem zabudowy. Andrószowski, Poznań, Staszica 6 m. 29. 22280g

Sprzedam parcelę, dowolna zabudowa 836 m² — Poznań - Naramowice. Oferty Biuro Ogłoszeń, Grunwaldzka 19 dla 22286g.

Sprzedam dom jednorodzinny z ogrodem. Puszczykowo 1, Polna 4 — Tadeusz Jaśkowiak. 22297g

Sprzedam dom jednorodzinny, 3 pokoje, kuchnia, łazienka, możliwość nadbudowy — Winogrady, przy przystanku tramwajowym. Pożądane mieszkanie zamienne — pokój, kuchnia. Oferty Biuro Ogłoszeń, Grunwaldzka 19 dla 222292g.

Obiekt przemysłowo - rolny (budynek pomłyński, dom mieszkalny, zabudowania gospodarcze, 4,7 ha użytków rolnych i stawów), 20 km od Poznania, sprzeda właściciel. Oferty Biuro Ogłoszeń, Grunwaldzka 19 dla 22253g.

Lokale

Gniezno mieszkanie 2-pokojowe z kuchnią (z wygodami) na podobne w Poznaniu zamienię na korzystnych warunkach. Oferty Biuro Ogłoszeń, Grunwaldzka 19 dla 22564m.

W Zakopanem pokój na sezon dla młode małżeństwo za pokój na rok. Dobrze zapłaci. Członkowie spółdzielni, gwarancja wyprowadzenia. Oferty Biuro Ogłoszeń, Grunwaldzka 19 dla 22991g.

Rodzina składająca się z 4 osób poszukuje wyłączonego mieszkania w domku 1-rodzinnym od starszego małżeństwa, w mieście powiatowym — woj. poznańskie. Listy z ceną kierować: Krotoszyn, Młyńska 1 m. 1. 8225p

Przyjmę panów względnie panie na pokój. Poznań-Górczyn, Rawicka 106. 22755g

Zamienię 2 pokoje, kuchnia (Gniezno) centrum, I piętro, front, na pokój z kuchnią w Poznaniu. Oferty Biuro Ogłoszeń, Grunwaldzka 19 dla 21843g.

Zamienię mieszkanie 3½-pokojowe, parter, willa, telefon na 2 mieszkania po 2 pokoje z kuchnią, samodzielne. Oferty Biuro Ogłoszeń, Grunwaldzka 19 dla 21881g.

Kulturalna pani poszukuje pokoju na pół roku z góry płatne. Oferty Biuro Ogłoszeń, Grunwaldzka 19 dla 21966g.

Duży pokój z przynależnościami, I piętro, Wilda (później jako samodzielne 2 pokoje, kuchnia), emerytka 81 lat — zamienię na 1½ lub pokój, kuchnia, samodzielne. Korzystne warunki. Oferty Biuro Ogłoszeń, Grunwaldzka 19 dla 21997g.

Pracownicy poszukiwani

MIEJSKIE ZAKŁADY KOMUNIKACYJNE — ZAKŁAD TRAKCJI AUTOBUSOWEJ w m. st. WARSZAWIE — zatrudni natychmiast

KIEROWCÓW z III kat. prawa jazdy z długoletnią praktyką, najmniej 3-letnią — **na 2-MIESIĘCZNE KURSY podwyższające kwalifikacje na kat. II.**

Wiek kandydatów powyżej 23 lat.

W okresie szkolenia kursant otrzymuje 700 złotych miesięcznie, a po ukończeniu kursu zatrudnienie w charakterze kierowcy autobusowego z wynagrodzeniem przysługującym kierowcom z II kat. prawa jazdy wg obowiązującego taryfikatora oraz premie regulaminowe, plus za oszczędność paliwa, ogumienie, przebiegi międzynaprawcze, pełne umundurowanie zimowe i letnie, deputat węglowy.

Własne ośrodki wczasowo - kolonijne.

Zamiejscowi — samotni zostają zakwaterowani we własnym hotelu robotniczym.

Zainteresowani proszeni są o zgłoszenie się w sprawie bliższych informacji do Działu Zatrudnienia, Kadr i Szkolenia — Warszawa, ul. Przyokopowa 28, pokój 40 w godz. od 7—14, w soboty do 12. W2626

ZAKŁAD TRAKCJI AUTOBUSOWEJ MIEJSKICH ZAKŁADÓW KOMUNIKACYJNYCH W WARSZAWIE zatrudni natychmiast:

KIEROWCÓW z I kat. prawa jazdy oraz z II kat. prawa jazdy wydanych przed 1. I. 1964 r.

Praca zmianowa, wynagrodzenie według taryfikatora obowiązującego w zakładach komunikacji miejskiej plus premia regulaminowa, za oszczędność paliwa, ogumienia, przebiegi międzynaprawcze, pełne umundurowanie zimowe i letnie, deputat węglowy itp. Wszystkim kandydatom samotnym spoza Warszawy zapewniamy zakwaterowanie w hotelu robotniczym. Zainteresowani proszeni są o zgłoszenie się w sprawie bliższych informacji do Działu Zatrudnienia, Kadr i Szkolenia — Warszawa, ul. Przyokopowa 28, pokój 39, w godzinach od 7—14, w soboty do 12. W2676

DZIELNICOWE PRZEDSIĘBIORSTWO REMONTOWO - BUDOWLANE POZNAŃ - JEŻYCE, ulica Cicha 8, zatrudni zaraz:

— BLACHARZY,
— DEKARZY,
— MURARZY - TYNKARZY,

wymienionych fachowców zatrudnimy także w godz. popołudniowych na niepełnym wymiarze godzin w systemie umów akordowo-ryczałtowych.

Dojeżdżającym spoza terenu Poznania dopłacamy różnicę do biletu kolejowego. Równocześnie zapewniamy kwatery w hotelu robotniczym i prywatne.

Wynagrodzenie wg układu zbiorowego w budownictwie.

Zgłoszenia należy kierować do Działu Zatrudnienia w. w. Przedsiębiorstwie. W3094

Lokale

Dwom panom oddam pokój. Gostyńska 91 (Górczyn). 22093m

Zamienię duże słoneczne 2 pokoje z kuchnią, samodzielne — na podobne mniejsze, nowe budownictwo, również spółdzielcze. Oferty Biuro Ogłoszeń, Grunwaldzka 19 dla 22020g.

Zamienię 3½ pokoju, kuchnia, łazienka — na 2 pokoje, kuchnia, łazienka i pokój z kuchnią (Jeżyce). Oferty Biuro Ogłoszeń, Grunwaldzka 19 dla 22029g.

Nowe Tychy! Zamienię pokój z kuchnią z przynależnościami, c. o., nowe budownictwo na podobne w Poznaniu. Informacje: Poznań, Inżynierska 7 m. 20. 22185g

Gorzów Wlkp.! Zamienię trzypokojowe mieszkanie na małe w Poznaniu lub okolicy. Oferty Biuro Ogłoszeń, Grunwaldzka 19 dla 22172g.

Dwa pokoje z kuchnią w Wolsztynie zamienię na podobne w Poznaniu lub okolicy. Wolsztyn, ul. Świerczewskiego 18 m. 1. 22171g

Zamienię trzypokojowe komfortowe mieszkanie w centrum Kalisza na podobne w Poznaniu. Oferty Biuro Ogłoszeń, Grunwaldzka 19 dla 22073g.

†

Dnia 18 maja 1964 r. zmarł najdroższy brat oraz nasz kolega, przeżywszy lat 72, śp.

Marian Goździejewicz

mistrz kuśnierski

Pogrzeb odbędzie się w czwartek, 21 bm., o godzinie 14.45 z kaplicy cmentarnej na Junikowie.

W głębokim smutku pogrążeni

SIOSTRA
oraz
KOLEDZY
Kanada (Toronto), Poznań. 23285g

†

Dnia 20 maja 1964 r. zmarł, opatrzony Sakramentami św., nasz ukochany ojciec, dziadek, pradziadek, wujek, szwagier, teść, przeżywszy lat 87, śp.

Jan Magdziarek

Pogrzeb odbędzie się w piątek, 22 bm., o godzinie 16.15 z kaplicy cmentarnej na Junikowie.

W nieutulonym żalu pogrążeni

CÓRKI, SYNOWIE I RODZINA 23313g

†

Dnia 19 maja 1964 r. zmarła, opatrzona św. Sakramentami, przeżywszy lat 76, śp.

Zofia Ledóchowska

ur. 15. IV. 1888 r. w Burzanach na Wołyniu.

Pogrzeb odbędzie się w sobotę, 23 bm., o godzinie 17 na cmentarzu w Puszczykowie k. Poznania.

Msza św. żałobna odprawiona zostanie 23 bm., o godz. 8 w kościele Św. Rocha w Poznaniu.

O bolesnej stracie zawiadamia

RODZINA
Poznań, Św. Rocha 6c. 23324g

†

Dnia 20 maja 1964 r. zmarła w Bogu, po długiej i ciężkiej chorobie, przeżywszy lat 59, moja najlepsza żona, matka, teściowa i babcia, śp.

Anastazja Dopierała

z domu SCHEFFS

Pogrzeb odbędzie się w piątek, 22 bm., o godzinie 14.45 na cmentarzu na Junikowie.

Pogrążona w żałobie

RODZINA

Poznań, Marcelińska 81b m. 2. 23323g

†

Dnia 19 maja 1964 r. zmarł, opatrzony Sakramentami św., przeżywszy lat 80, mój najdroższy mąż, nasz ukochany ojciec, teść i dziadek, śp.

Józef Pacyński

Pogrzeb odbędzie się w piątek, 22 bm., o godzinie 15.15 z kaplicy cmentarnej na Junikowie.

W głębokim smutku pogrążona

RODZINA 23307g

†

Dnia 19 maja 1964 r. zakończyła nagle pracowity żywot, nasza najdroższa mama, teściowa i babcia, przeżywszy lat 64, śp.

Katarzyna Kubisiak

I voto Brabletz

Pogrzeb odbędzie się w piątek, 22 bm., o godzinie 10.50 z kaplicy cmentarza na Górczynie.

O bolesnej stracie zawiadamiają

CÓRKA, SYNOWIE, SYNOWE, ZIĘĆ I WNUCZKI
Poznań, Engla 24. 23319g

POZNAŃSKIE PRZEDSIĘBIORSTWO ELEKTRYFIKACJI ROLNICTWA W POZNANIU, ulica Wawrzyńca 1-7

zawiadamia, że

z dniem 16 maja 1964 roku zostały zmienione

numery telefoniczne

łączone przez naszą centralę tel. na następujące

numery: 472 - 93, 472 - 94, 472 - 95, 472 - 96.

Bezpośredni numer 437 - 97 łączący Dyrekcję przedsiębiorstwa pozostaje bez zmian.

K3000

Obwieszczenia

OBWIESZCZENIE O LICYTACJI NIERUCHOMOŚCI

Komornik Sądu Powiatowego w Poznaniu, rewiru V podaje do publicznej wiadomości, że w gmachu Sądu Powiatowego dla m. Poznania, ul. Młyńska 1 a, pokój 234 **ODBĘDZIE SIĘ LICYTACJA NIERUCHOMOŚCI w dniu 27 czerwca 1964 r.:**

1. **o godzinie 10 — parceli niezabudowanej,** położonej przy ul. Ożarowskiej w Poznaniu, oszacowanej na sumę 105.000 zł, cena wywołania wynosi 78.750 zł, a rękojmia — 10.500 zł;
2. **o godzinie 11 — ogrodnictwa z 3 cieplarniami i domem mieszkalnym,** położonego w Poznaniu przy ul. Ostrowskiej 46, oszacowanego na kwotę 561.781 zł, cena wywołania wynosi 374.520 zł, a rękojmia — 56.178,10 zł;
3. **o godzinie 12 — parceli z domem mieszkalnym,** położonej w Poznaniu, ul. Smigi nr 37. Suma oszacowania wynosi kwotę 339.075 zł, cena wywołania 226.050 zł, a rękojmia — 33.907,50 zł. K3061

Zguby

Zgubiłam świadectwo 7 klasy Szkoły Podstawowej w Orpiszewie wydane na nazwisko Janina Drobnik. 8228pw

Zgubiono prawo jazdy kategorii ciągnikowej na nazwisko Stanisław Misiak, Wyganów, pow. Krotoszyn. 8232pw

Zgubiono radio „Koliber" trasa Puszczykówko — Poznań. Uczciwego znalazcę proszę o zwrot za wynagrodzeniem. Poznań, Jackowskiego 32 m. 3. 22994g

Różne

Wypożyczam zagraniczne suknie ślubne, kolorowe wieczorowe, nakrycia do chrztu. Szewska 20. 21543g

Wykonam wszelkie prace w zakresie instalacji centralnego ogrzewania i wodno-kanalizacyjne. Oferty Biuro Ogłoszeń, Grunwaldzka 19 dla 21746g.

Poszukuję elektrotechnika z prawem wykonywania prac do współpracy lub nadzoru wykonywania instalacji odgromowych elektr. Oferty Biuro Ogłoszeń, Grunwaldzka 19 dla 8231p.

Przyjmę prace zlecone z powierzonych materiałów (masówkę) lub oczekuję propozycji. Warsztat Elektromechaniczny, Mosina, tel. 217 — Noskiewicz. 21759g

Wspólnik (czka) z gotówką pożądany. Dobre warunki. Oferty Biuro Ogłoszeń, Grunwaldzka 19 dla 21945g.

W drugą bardzo bolesną rocznicę śmierci, śp.

ADWOKATA

Bolesława Misiurewicza

odbędzie się w dniu 27 maja 1964 r., o godzinie 8 w kościele Św. Michała, przy ul. Stolarskiej, msza św., o czym życzliwych Jego pamięci zawiadamia w imieniu córki

Elżbiety Bolesławy Misiurewicz
matka 22796g

Sprzedam lub wydzierżawię tanio warsztat ślusarsko - mechaniczny, częściowo z produkcją. Dzielnica Grunwald. Oferty Biuro Ogłoszeń, Grunwaldzka 19 dla 22055g.

Za troskliwą i bezinteresowną opiekę w czasie choroby mego drogiego męża, śp. Józefa Siemieńca składam tą drogą drogiemu P. dr. Jerzemu Wojtaszkowi z Wrześni najserdeczniejsze podziękowanie Kamila Siemieniec, Września. 8223p

Matrymonialne

Biuro Matrymonialne „Małżeństwo" Poznań, Libelta 29 poleca swe usługi w kojarzeniu małżeństw. Biuro czynne godzina 15—19. 22663g

Kulturalny kawaler, technik lat 28, posiadający mieszkanie, samochód w Poznaniu pozna w celu matrymonialnym panią z wyższym lub średnim wykształceniem. Oferty Biuro Ogłoszeń, Grunwaldzka 19 dla 21858g.

Pani posiadająca wyższe wykształcenie, mieszkanie, samochód pozna odpowiedniego pana po czterdziestce. Cel matrymonialny. Oferty Biuro Ogłoszeń, Grunwaldzka 19 dla 8083p.

Wdowa lat 40, bezdzietna, niezależna, posiadająca domek jednorodzinny pozna kulturalnego pana na stanowisku. Oferty Biuro Ogłoszeń, Grunwaldzka 19 dla 21723g.

Samotna pozna pana w celu matrymonialnym od lat 60. Oferty Biuro Ogłoszeń, Grunwaldzka 19 dla 21742g.

Poznanianka (wykształcenie średnie), 37-letnia, rozwiedziona zapozna kulturalnego pana. Cel matrymonialny. Oferty Biuro Ogłoszeń, Grunwaldzka 19 dla 21954g.

Panna inteligentna brunetka pozna odpowiedniego pana w średnim wieku. Cel matrymonialny. Oferty Biuro Ogłoszeń, Grunwaldzka 19 dla 21965g.

Panna przystojna, pracująca umysłowo, z dużą parcelą, domem, garażem na wykończeniu w Poznaniu pozna pana z mieszkaniem lub gotówką. Wiek 54—60 lat. Oferty Biuro Ogłoszeń, Grunwaldzka 19 dla 21989g.

BUDOWLANA SPÓŁDZ. PRACY IM. 22 LIPCA W POZNANIU
ul. Chwaliszewo 60/62

UNIEWAŻNIA SIĘ

skradzione dokumenty:

1. dowód rejestracyjny dla samochodu ciężarowego ZIS-150 na nr rej. PI 41-70 wydany przez Prezydium Rady Narodowej m. Poznania Wydział Komunikacji z datą 21. VI. 1963 r.;
2. prawo jazdy nr 5235/60 wydane przez Wydział Komunikacji Prezydium Rady Narodowej m. Poznania;
3. dowód rejestracyjny nr PM 33-21 z zaświadczeniem ubezpieczeniowym PZU.

Dokumenty wymienione pod nr: 2 i 3 wystawione były na nazwisko Stefan Kuśnierek, zamieszkały w Poznaniu, ulica Stawna 6 m. 4a. K3135

Chcesz wygrać

✱ SAMOCHÓD
✱ MOTOCYKL
✱ MOTOROWER
lub
✱ NAGRODĘ PIENIĘŻNĄ

GRAJ W MAJU W „KOZIOŁKI"

JESZCZE NIE JEST ZA PÓŹNO – ZŁÓŻ ZARAZ KUPONY!

K3105

ZŁOM ZŁOTY ZŁOM SREBRNY

SKUPUJE sklep „VERITAS" POZNAŃ, ulica Kantaka 16 K2162

Przetargi

GMINNA SPÓŁDZIELNIA „SAMOPOMOC CHŁOPSKA" W SOMPOLNIE, powiat Koło, ogłasza PRZETARG NA MALOWANIE SKLEPÓW I BIUR GS farbami klejowymi i olejnymi.

Bliższe dane odnośnie w. w. robót można uzyskać w biurze Gminnej Spółdzielni.

W przetargu mogą brać udział przedsiębiorstwa: państwowe, spółdzielcze i prywatne, **termin składania ofert do dnia 1 czerwca br.**

Zastrzegamy sobie prawo wyboru oferenta i unieważnienia przetargu bez podania przyczyn. W3126

BANK SPÓŁDZIELCZY W DAMASŁAWKU, pow. Wągrowiec, ogłasza PRZETARG NIEOGRANICZONY na wykonanie następujących PRAC związanych z budową pawilonu bankowego:

1. **murarskich,**
2. **wodno - kanalizacyjnych,**
3. **elektrycznych,**
4. **centralnego ogrzewania.**

Oferty należy składać w biurze Zarządu **w terminie 10 dni od daty ukazania się ogłoszenia.**

Otwarcie ofert nastąpi w dniu następnym, o godzinie 10.

Kosztorysy do wglądu na miejscu.

Zastrzega się dowolny wybór oferenta. W3124

FABRYKA NARZĘDZI CHIRURGICZNYCH W NOWYM TOMYŚLU, ulica Parkowa nr 4, ogłasza PRZETARG NA OTYNKOWANIE 6 BUDYNKÓW MIESZKALNYCH na terenie miasta Nowego Tomyśla w terminie do końca roku.

Oferty w zalakowanych kopertach z napisem: „Przetarg" należy **składać w terminie do 13 czerwca 1964 r.** w Dziale Inwestycji — pokój 16, gdzie można obejrzeć dokumentację.

Komisyjne otwarcie ofert nastąpi w dniu 15 czerwca br., o godzinie 10.

Do przetargu zaprasza się przedsiębiorstwa: państwowe, spółdzielcze i prywatne.

Zastrzega się prawo wyboru oferenta oraz unieważnienia przetargu bez podania przyczyn. W3073

GMINNA SPÓŁDZIELNIA „SAMOPOMOC CHŁOPSKA" W BUKU, powiat Nowy Tomyśl, ogłasza PRZETARG NIEOGRANICZONY na wykonanie z materiału wykonawcy **NADWOZIA na samochodzie marki „Żuk".**

Dalsze informacje w tej sprawie udziela Zarząd Spółdzielni.

Oferty należy składać w biurze Spółdzielni w terminie **do dnia 5 czerwca 1964 r.**

W przetargu mogą brać udział przedsiębiorstwa: państwowe, spółdzielcze i prywatne.

Zastrzega się prawo wyboru oferenta lub unieważnienia przetargu bez podania przyczyn. K3088

DYREKCJA TECHNIKUM MECHANICZNEGO W POZNANIU, ulica Dzierżyńskiego nr 352, ogłasza PRZETARG na wykonanie niżej podanych prac:

1. **prace malarskie w budynku szkolnym,**
2. **prace wodno - kanalizacyjne — umywalnie i ścieki zabezpieczające budynek.**

Termin rozpoczęcia prac 15 czerwca 1964 r. a ukończenie 18 sierpnia 1964 r. Szczegółowych informacji udzieli zainteresowanym Dyrekcja Szkoły.

W przetargu mogą brać udział przedsiębiorstwa: państwowe, spółdzielcze i prywatne.

Oferty w zalakowanych kopertach prosimy składać w sekretariacie szkoły w nieprzekraczalnym terminie **do dnia 30 maja 1964 r., godz. 12.**

Komisyjne otwarcie kopert nastąpi w dniu 5 czerwca 1964 r., godz. 12.

Zastrzegamy sobie dowolny wybór oferenta wzgl. odstąpienia od przetargu bez podania przyczyn. K3087

AKADEMIA MEDYCZNA W POZNANIU, ogłasza po raz II PRZETARG na wykonanie WNĘTRZA SALI WYKŁADOWEJ Kliniki Laryngologicznej w Państwowym Szpitalu Klinicznym nr 2, ul. Przybyszewskiego 49, na podstawie dokumentacji projektowej.

Do zakresu robót związanych z urządzeniem wnętrza wchodzą **roboty stolarskie i tapicerskie.**

Oferty przedsiębiorstw: państwowych, spółdzielczych i prywatnych przyjmuje Dział Inwestycji A. M., ul. Fredry 10, I piętro, pokój 7, gdzie w godzinach od 9—14 udziela się wglądu w dokumentację projektową oraz ślepe kosztorysy.

Termin składania ofert 14 dni od dnia ogłoszenia. K3008

POZNAŃSKA SPÓŁDZIELNIA MLECZARSKA POZNAŃ, ulica Ogrodowa 14, ogłasza PRZETARG na wykonanie w Zakładzie Mleczarskim w Murowanej Goślinie niżej podanych ROBÓT REMONTOWO - BUDOWLANYCH I MONTAŻOWYCH:

a) **remont budynku głównego polegający na naprawie dachów i stropów;**
b) **remont budynków gospodarczych jak wyżej;**
c) **remont dwóch bunkrów na węgiel i żużel.**

Termin wykonania w. w. robót do końca lipca roku bieżącego, **a termin składania ofert** w biurze starszego mechanika Poznańskiej Spółdzielni Mleczarskiej, przy ul. Ogrodowej 14 **— 7 dni od daty ukazania się niniejszego ogłoszenia.**

Do przetargu zapraszamy przedsiębiorstwa: państwowe, spółdzielcze i prywatne.

Ślepe kosztorysy i szczegółowe informacje można otrzymać w dziale st. mechanika PSM, przy ulicy Ogrodowej 14.

Zastrzega się dowolny wybór oferty lub unieważnienie przetargu bez podania przyczyn. K3022

POZNAŃSKA FABRYKA MASZYN ŻNIWNYCH W POZNANIU, ulica Pstrowskiego 1, ogłasza PRZETARG na wykonanie następujących ROBÓT REMONTOWO - BUDOWLANYCH z materiału wykonawcy.

1. **Roboty pokrywcze:**
   a) naprawa płyt piano-betonowych na stropach z częściową wymianą na nowe — ca 7.000 m²
   b) smołowanie dachów z częściową wymianą papy — ca 18.000 m²
   c) naprawa i czyszczenie rur spadowych oraz rynien dachowych — ca 3.500 mb
   d) naprawa opierzenia dachowego;
2. **Roboty malarskie:**
   malowanie hal produkcyjnych i pomieszczeń socjalnych malowanie klejowe — ca 35.000 m²
   malowanie olejne — ca 15.000 m²
   rur różnych olejne — ca 10.000 mb
3. **malowanie olejne 22 suwnic jednobelkowych** — dł. od 8—12 m

Termin zakończenia robót w pkt. 1a do uzgodnienia — b, c do 30 października 1964 r., w pkt. 2 i 3 do 30 września 1964 r., przy czym zaznacza się, że podczas wykonywania w. w. robót Zakład PFMŻ będzie w pełnym ruchu.

W przetargu mogą brać udział przedsiębiorstwa: państwowe, spółdzielcze oraz prywatne.

Oferty w zalakowanych kopertach należy składać w sekretariacie PFMŻ **do dnia 30. V. 1964 r.**

Komisyjne otwarcie ofert nastąpi dnia 31. V. 1964 r., o godzinie 9.

Wszelkie informacje oraz ślepe kosztorysy można otrzymać w Dziale Głównego Mechanika PFMŻ.

PFMŻ zastrzega sobie prawo unieważnienia przetargu w całości lub częściowo wyboru dowolnego oferenta, podziału robót na różne przedsiębiorstwa bez podania przyczyn. K3013

dziś w RADIO i TELEWIZJI

RADIO — PROGRAM I: 8.05 Muzyka i aktualn.; 8.50 Aud. z cyklu: „Śladami Biblii"; 9 Dla kl. IV „Opowieść o wozie Drzymały"; 9.20 Konc. polskiej muz. rozrywkow. w wyk. Ork. Rozgł. Łódzkiej P. R.; 10 „Dr Żabiński przed mikrofonem"; 10.10 Publi. międzynarodowa; 10.20 A. Głazunow — Balet „Pory roku"; 11 „Paryśne lato" — fragment pow.; 11.20 Konc. rozrywk. w wyk. Ork. Mandolinistów Łódzkiej Rozgł. P. R.; 12.15 „Rolniczy kwadrans"; 12.45 „Na swojską nutę"; 13 Dla kl. III „Zabrzęczały, zahuczały chrabąszcze" opow.; 14 „Ostatnia noc" fragm. prozy S. Piełaka; 14.20 E. Czajanek — Wiązanka mel. z opt. „Narzeczona Kozaka"; 14.30 „Co się wam w tej aucycji najbardziej podoba"; 15.10 Piosenki J. Haralda; 15.30 Z życia ZSRR; 16 Utwory fortep. w wyk. Kr. Wieczorkiewicz; 16.15 „Amatorskie zespoły przed mikrofonem"; 16.30 „Gdzieś w gromadzie"; 16.55 Pięć minut odpowiedzi; 17.05 Reportaż A. Srogi pt.: „Sycewski dyrektor dniejącego powiatu"; 17.25 „Spotkania z pisarzami" aud. poświęcona T. Hołujowi; 17.50 Felieton ekonomiczny; 18 „Grająca szafa"; 19 Język angielski; 19.15 „Ze wsi i o wsi"; 19.40 Utwory organowe; 20.26 Sport; 21.35. Mel. rozrywk. gra Ork. R. Bigne; 21.45 „Słuchamy zespołów jazzowych z Wrocławia" FAR i „Piwnica Świdnicka"; 22.15 „Dialogi o poezji"; 23.10 Sport.

Wiadomości: 5, 6, 7, 8, 12.05, 15, 17, 20, 23.

PROGRAM II: 8.15 Język francuski; 8.35 „Świat w zwierciadle nauki"; 9.50 Public. międzynarod.; 10 Poranek literacko - muzyczny z Rozgł. Lublin; 11 Transm. ze startu honorowego do XI etapu W. P. w Karlowych Varach; 11.03 Koncert symf.; 11.40 Ekonom. problem tygodnia; 12.15 Polska muzyka ludowa; 13.05 „Na różnych instrumentach"; 13.25 „Antykwariat z kurantem" — „Salomonowe wyroki" gawęda; 14.35 Wiązanka melodii; 14.45 „Błękitna sztafeta"; 15.05 Piosenki jugosłowiańskie; 15.15 Aud. J. Kułtuniaka; 15.35 „Uczmy się recytować"; 16.35 Poznańska 15-ka Radiowa; 17 Transm. z zakończenia XI etapu W. P.; 18.50 Uniwersytet Radiowy; 19.05 Muzyka i aktualności; 19.30 „W dewizowym kręgu"; 19.45 Mel. rozrywk.; 20 Konc. Symf. Ork. i Chóru P. R. w Krakowie pod dyr. J. Gerta; 21.27 Sport oraz oficjalne wyniki XI etapu W. P. z Liberca; 21.40 Franciszek Mirecki — „Nocleg w Apeninach" montaż z operetki; 23.25 Muz. taneczna.

Wiadomości: 5.30, 6.30, 7.30, 8.30, 12.05, 16.05, 16.50, 19, 21, 23.50.

Transmisje z trasy XI etapu W. P. godz.: 13, 14, 14.30, 15, 15.30, 16, 16.30.

TELEWIZJA: 10.55 Język polski dla kl. VII; 16.05 Program dnia; 16.10 Telekonkurs przyrodniczy; 17 Wyścig Pokoju — transm. z Liberca; 18.15 Spotkania z przyrodą; 18.45 Progr. „Rzeczy powszednie"; 19.10 Młodzieżowy Klub TV — „Proton"; 19.50 Dobranoc; 20 Dziennik; 20.30 Magazyn „Miniatury"; 21 P. K. F.; 21,15 Teatr „Kobra" — widow. „Niepokój"; 22.15 Wiadomości.

GŁOS WIELKOPOLSKI POZNAŃ Grunwaldzka 19

Redaguje Kolegium: Marian Flejsierowicz (sekretarz redakcji), Tadeusz Kaczmarek, Zbigniew Mika, Wiesław Porzycki (zastępca redaktora naczelnego), Mieczysław Skąpski, Zbigniew Szumowski, Lesław Tokarski (redaktor naczelny). Telefony: 611-21 łączy wszystkie działy; sekretariat redakcji 657-76, w godz. 8.30—17.30; redaktor naczelny 657-76, z-ca red. naczelnego 657-18, sekretarz redakcji 648-85; dział łączności z czytelnikami — informacje dla czytelników 657-18; dział miejski 658-39; redakcja nocna 430-73 i 453-31. Wydawca: Poznańskie Wydawnictwo Prasowe RSW „Prasa". Biuro Ogłoszeń: Poznań, ul. Grunwaldzka 19, telefony 452-89 i 611-21. Za treść i terminowy druk ogłoszeń redakcja nie odpowiada. O warunkach prenumeraty informacji udzielają placówki „Ruchu" i Poczty. Druk: Zakłady Graficzne im. Marcina Kasprzaka, Poznań, ul. Zwierzyniecka 3. O-3

Międzychód przykładem

Aktywizacja

Przedsiębiorstwo Przemysłu Terenowego w Międzychodzie, jest trzecim co do wielkości i jedynym metalowym zakładem w powiecie. Do roku 1962 wegetowało przysparzając władzom powiatowym i zjednoczeniu wiele zmartwień. Stagnacja produkcji, nie najlepsza jakość wyrobów, częsty brak zbytu i co za tym idzie — środków obrotowych, nie rokowały perspektyw. Załoga była zniechęcona, co niecierpliwsi szukali szczęścia w innych zakładach.

W takiej sytuacji nastąpiła zmiana kierownictwa zakładu. Nowy dyrektor zabrał się od razu do zreformowania roboty. Zaczął od rozeznania możliwości produkcyjnych zakładu. Główny inżynier zwoływał majstrów na narady, mierzył liczył, rysował... Na rezultaty długo nie czekano.

„Zmieniamy profil produkcji" — oświadczył inżynier pewnego dnia załodze. Musimy się zabrać do wytwarzania rzeczy takich, których w kraju brakuje i na które będziemy mieli zapewniony zbyt.

Przedsiębiorstwo miało przestawić się na produkcję nigdy przedtem w Międzychodzie nie wytwarzanych dźwigów „kieszonkowych" oraz zestawów różnych wielkości standardowych pojemników, stanowiących podstawowy element modernizacji transportu przemysłowego. Międzychodzcy metalowcy z wielkim zapałem przystąpili do budowy prototypów.

Wiosną ubiegłego roku, na Targach Krajowych w Poznaniu, ekspozycja z Międzychodu zrobiła furorę. W rezultacie zamówienia na dźwigi i pojemniki zaczęły napływać ze wszystkich stron kraju. Wkrótce kilkakrotnie przewyższały one możliwości produkcyjne przedsiębiorstwa. Jesienią stare budynki wydawały się wprost pękać w szwach, produkcja wylewała się z nich na podwórze, pod prowizoryczne daszki. Przybywało maszyn, rosła załoga, zaangażowano pierwszych techników i inżynierów.

Potrzeba nowych pomieszczeń była bezsporna, ale równocześnie zdawano sobie sprawę, że o inwestycjach mowy być nie może. Dyrekcja zaczęła się więc rozglądać za innymi budynkami, które można było przejąć i zagospodarować. Jednocześnie nadal pilnie śledzono sytuację na rynku. Program rozwoju międzychodzkich zakładów nie został bowiem zamknięty. Podejmując nowe zadania chciano wkraczać w dziedziny o największym popycie, wytwarzać artykuły najbardziej poszukiwane.

U międzychodzkich organizatorów przemysłu terenowego od pomysłu do realizacji niedaleko. Wiosną tego roku na podwórzu przedsiębiorstwa stało już kilkanaście „Żuków" i „Pikapów". **Zakład dorywczo wykonywał naprawy od dawna lecz teraz zaczęto tam myśleć o stworzeniu w Międzychodzie rejonowej bazy remontowej dla tego typu wozów.**

Trzeba przyznać, iż koncepcja ta ma — jak to się zwykło mówić, „ręce i nogi". Samochodów dostawczych co roku przybywa a w tej części kraju nie ma żadnego wyspecjalizowanego — zakładu naprawczego. Międzychód leży na styku trzech województw. Idealne miejsce do założenia bazy remontowej.

Międzychodzkie przedsiębiorstwo remontuje w tej chwili 12 wozów miesięcznie. Na więcej nie było dotąd miejsca. Nie było — ale się znalazło. Wynajęto, stary obiekt przy ul. Iczka, gdzie powstaje nowy oddział naprawy samochodów. Zorganizowano już ślusarnię, tapicernię, lakiernię, urządzenia do regeneracji podwozi itd. **Załoga w wyobraźni swej widzi, jak oddział staje się zalążkiem dużego zakładu remontującego 1 500 do 1 800 wozów rocznie.** Kadra jest, stanowi ją młodzież wieczorowej szkoły zawodowej.

Ale wróćmy do teraźniejszości. Koncentracja remontów samochodów w nowym obiekcie, zwolni w starym budynku około 500 m² powierzchni. Będzie można, już w tym roku zwiększyć produkcję dźwigów do 200 a pojemników — do 40 tysięcy sztuk. Lecz zapotrzebowanie na pojemniki sięga milionów sztuk rocznie. Warto i dla nich poszukać jakiegoś innego większego obiektu. Zakład patrzy więc pożądliwym okiem, na niewykorzystane w pełni budynki przemysłowe w pobliskich Pniewach. Cóż kiedy to już inny powiat.

A przeniesienie produkcji pojemników do **Pniew**, pozwoliłoby nie tylko zwiększyć ich produkcję ale i zaktywizować gospodarczo Pniewy, a na zwolnionej powierzchni w Międzychodzie, wprowadzić wytwórczość innych, poszukiwanych w kraju wyrobów.

W tej zwięzłej relacji staraliśmy się pokazać ile można, krok za krokiem, mądrze decydując, zrobić dla miasta, powiatu, dla gospodarki narodowej.

PAWEŁ CHMAJ

Konkurs pod znakiem U

Brak nawet kowala

czego oczekuję od GS-ów — usługi dla rolnictwa

Zabierając głos w konkursie-ankiecie na temat usług rzemieślniczych i produkcyjnych dla ludności wiejskiej, chciałbym i ja dorzucić swoje uwagi. Czego bym sobie życzył od GS-u w Borzykowie?

Na pierwszym miejscu postawiłbym zorganizowanie punktu usługowo-naprawczego urządzeń elektrycznych, używanych w gospodarstwach domowych. Tych urządzeń i przedmiotów jest w każdej wsi coraz więcej. Co roku liczba ich będzie wzrastać. To chyba jasne i zrozumiałe — gdyż postęp wkracza na wieś milowymi krokami. Proszę sobie wyobrazić zepsucie pralki, telewizora, radioaparatu czy nawet żelazka elektrycznego. Naprawa w odległych wsiach jest niesłychanie uciążliwa, bo przecież rzadko który gospodarz czy inny mieszkaniec zna się na mechanice precyzyjnej, a partacz może tylko do reszty zepsuć takie urządzenie.

Poza tym nasza GS powinna się co rychlej postarać o zorganizowanie obsługi gospodarstw rolnych w zakresie rozlewania wody amoniakalnej, która jest doskonałym i tanim nawozem azotowym. Mamy jej podobno w kraju pod dostatkiem, a na przeszkodzie w powszechnym stosowaniu stoi brak zbiorników i właściwych aparatów do rozlewania. Jeden czy kilku rolników tej sprawy nie rozwiąże. Musi się tym zająć jakaś instytucja — jeżeli nie GS, to kółko rolnicze, albo obie organizacje we wzajemnym porozumieniu, przeznaczając na ten cel część zysków i Funduszu Rozwoju Rolnictwa. — Rzecz chyba do załatwienia.

Podobnie wygląda sprawa z rozsiewaniem wapna nawozowego i chemicznym opryskiwaniem drzew owocowych. Co by to było za udogodnienie dla rolników, gdyby Gmin na Spółdzielnia w Borzykowie posiadała odpowiednie siewniki i aparaturę oraz kilku fachowców. Taka wyspecjalizowana ekipa wykonałaby roboty fachowo, szybko, tanio i w odpowiednim dla tego rodzaju zabiegów okresie.

Nie sposób również pominąć milczeniem braku punktu usługowego w zakresie kowalsko - ślusarsko-mechanicznym. Istniał już taki punkt w Borzykowie, lecz podobno z braku fachowców musiał ulec likwidacji. Wprost nie do uwierzenia, gdyż w GS-ie są fachowcy tej branży, ale na innych stanowiskach. Chodzi więc tylko o właściwe rozmieszczenie kadr. Mamy tu wprawdzie prywatny warsztat kowalski, ale przeważnie zamknięty, gdyż właściciel zajmuje się innymi sprawami. Wskutek tego rolnicy z rejonu Borzykowa muszą podkuwać konie w odległych o 4 km Pyzdrach, co jest rzecz jasna, bardzo czasochłonne.

JÓZEF STĘPIEŃ
Cieśle, pow. Września

dookoła WIELKOPOLSKI

IMPREZA KULTURALNA

PUDLISZKI. Z okazji Dni Oświaty, Książki i Prasy w Zakładzie Przetwórstwa Owocowo-Warzywniczego w Pudliszkach (pow. Gostyń) odbyła się 17 maja br. impreza, podczas której wystąpił zespół estradowy i orkiestra dęta Technikum Ekonomicznego z Ostrowa. (M. St.)

KIERMASZ KSIĄŻKI

KRZYŻ. Wielki Kiermasz Książki został zorganizowany przez „Dom Książki" i redakcję „Expressu Poznańskiego". Pisarz poznański **Eugeniusz Paukszta** spotkał się ze społeczeństwem miasta w kinie „Polonia". Ponadto odbył się konkurs — „Czy znasz literaturę polską i jej autorów" dla młodzieży. Nagrody ufundowała redakcja „Expressu" i Wydawnictwo Poznańskie. (ha)

Sztandar dla ostrowskiego ZNTK

W Domu Kultury Kolejarza odbyła się niezwykle przyjemna dla Ostrowa uroczystość: wręczenie załodze ZNTK sztandaru przechodniego Ministra Kolei i Zarządu Głównego ZZK za osiągnięcie najlepszych w kraju wyników w II półroczu 1963 roku.

Akademię otworzył przewodniczący Rady Zakładowej ZNTK — **Walenty Siwak**, po czym przemówienie wygłosił dyrektor zakładów — **mgr inż. Jan Mikulski.** Przedstawił on dorobek i rozwój zakładów od chwili ich powstania w roku 1920 — oraz ich rozkwit w ostatnich dwudziestu latach. Jeśliby przyjąć produkcję fabryki „wagon" z okresu, poprzedzającego wojnę za 100 — to w roku 1956 wzrosła ona o 700 proc., zatrudnienie o 400 proc. Kiedy w 1953 r. przekazano PKP 63 nowe wagony osobowe, to w roku ubiegłym wyprodukowano 570 nowych jednostek. Część ich eksportowano m. in. do Jugosławii i Albanii. Zadania planowe na rok bieżący określają się wartością 730 mln. zł.

Było to możliwe dzięki rozbudowie i modernizacji zakładów. **W ostatnich 5 latach nakłady inwestycyjne wynosiły 168 mln. zł, m. in. na budowę olbrzymiej kuźni centralnej z obiektami pomocniczymi, której docelowa produkcja odkuwek — dla potrzeb całego kolejnictwa w kraju — wyniesie 13 tysięcy ton rocznie.**

Duże zasługi w rozwoju przedsiębiorstwa mają sami robotnicy, dzięki swej ofiarności i pomysłom racjonalizatorskim (przyniosły już 10 mln. zł oszczędności) i współzawodnictwu pracy. Bierze w nim udział 86,2 proc. załogi — która szczyci się posiadaniem 18 Brygad Pracy Socjalistycznej i 31 innymi, które ubiegają się o ten zaszczytny tytuł. **Załoga współzawodniczy o tytuł „najlepszej taśmy", „najlepszego w zawodzie" oraz, oczywiście, uczestniczy we współzawodnictwie międzyzakładowym, w wyniku którego po 10 latach sztandar przechodni trafił po raz wtóry do jej rąk.** Na akademii sztandar przejął z rąk delegacji załogi ZNTK w Mińsku Mazowieckim wiceminister kolei — **W. Szablewski** i przekazał go dyrektorowi ZNTK Ostrów — **J. Mikulskiemu** oraz przedstawicielom załogi.

R. J.

Szkoła Tysiąclecia w Witaszycach

Witaszyce, małe miasteczko pod Jarocinem robi ostatnio karierę, a to przede wszystkim dzięki zlokalizowaniu tam licznych fabryk a między innymi wytwórni płyt paździerzowych. A że nie tylko pracą i chlebem żyje człowiek, pomyślano tam o stworzeniu warunków do odpoczynku, czemu ma służyć Dom Kultury. Mieszkańcy miasteczka szczycą się też nowoczesną Szkołą Tysiąclecia im. Mieczysława Kalinowskiego. Sami w czynie społecznym wykonali tak zwaną małą architekturę, czyli uporządkowali otoczenie szkoły, założyli zieleńce i kwietniki. (emp)

Fot. — H. Kamza

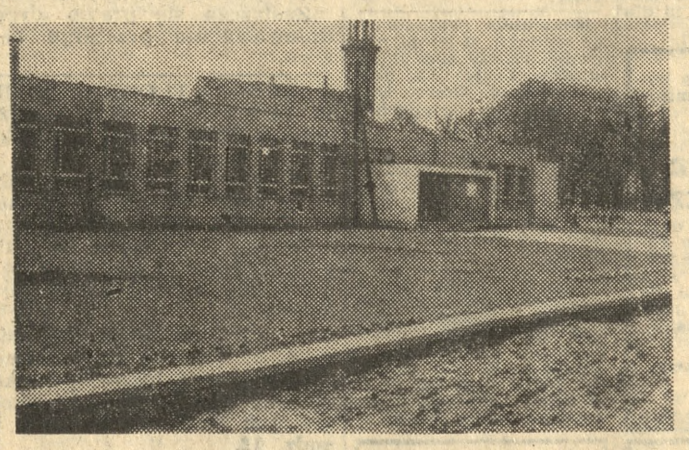

sport • sport • sport

Heller wygrywa X etap

Dokończenie ze str. 1

gowi nie chodziło o samotną jazdę do mety, ale o wygranie następnych lotnych finiszów, które przyniosłyby mu punkty w walce o fioletową koszulkę, najaktywniejszego kolarza wyścigu. Posiada ją obecnie lider wyścigu — **Smolik** (CSRS), który uzbierał dotychczas 72 punkty. Belg ma ich 54.

Tak, jak było do przewidzenia, drugi, lotny finisz w Klingenthal na 77 km od mety wygrał **Spruyt** przed **Megyerdi.** W chwilę później główny peleton przyprowadził Francuz, **Prisette.** Wczorajszy etap mocno nadszarpnął siły kolarzy. Jego trudów nie wytrzymało czterech zawodników, którzy wycofali się z konkurencji. Byli to: Belg, **Van den Neste,** Węgier, **Horvath,** Anglik **Bennet** i Jugosłowianin **Fonovic.**

Pomiędzy 61 a 69 kilometrem trasy kolarze mieli do pokonania dość ostry podjazd, na którego szczycie zlokalizowana została górska premia. I tutaj najlepszym okazał się **Spruyt,** który wyprzedził **Megyerdi'ego** i Rosjanina — **Liutego.** Potem wszyscy już jechali razem, tak że czołówka składała się sponad 60 kolarzy, gdzie byli m. in. wszyscy Polacy. Granicę pomiędzy NRD a CSRS peleton przejechał w szybkim, jak na wczorajsze warunki, tempie — ponad 40 km/godz.

Na ulicach Karlovych Varów do przodu uciekła trójka zawodników: **Czerepowicz** (ZSRR), **Mickein** (NRD) i **Heller** (CSRS). **Na stadionie najszybszym okazał się Czechosłowak, Heller,** który, ku wielkiej radości kibiców — jako pierwszy, przejechał linię mety. Drugi był Mickein, a trzeci Czerepowicz. Uzyskali oni czas — 3:45,52. Za tą trójką o 1,17 sek. później na stadion wpadła wielka grupa kolarzy, którą przyprowadził Spruyt. Gazda był piąty, a reszta Polaków, zaraz za nim.

Według nieoficjalnych obliczeń w klasyfikacji indywidualnej i drużynowej nie zaszły żadne zmiany...

XI etap

Na trasie Karlovy Vary — Liberec rozegrany zostanie dzisiaj XI etap Wyścigu Pokoju o dług. 218 km. Start ostry o g. 11.45 a zakończenie 17,05 —18.10.

Polskie Radio nada bezpośrednią transmisję z ostatnich kilometrów i finiszu na mecie od godz. 17.

Telewizja transmituje również od godz. 17.

Nasz telefoniczny punkt informacyjny pod nr

654-88

czynny będzie od godz. 13.

Zieloni hokeiści jadą do Danii

Po długich staraniach, reprezentacja Polski w hokeju na trawie, otrzymała wizy wjazdowe do Danii, gdzie 23 bm. rozegra spotkanie z reprezentacją tego kraju w Kopenhadze.

Nasza ekipa opuści Poznań w piątek i drogą przez Berlin, Warnemunde, dalej promem zawita do stolicy Danii. Nasi reprezentanci nie będą mieli więc dłuższego odpoczynku.

W naszej reprezentacji zaszły nieznaczne zmiany. Ze względu na ważne egzaminy miejsce R. Marca zajmie na środku pomocy J. Czajka, a na miejscu A. Ptaka w ataku zagra Różański.

Na życzenie Duńskiego Związku Hokeja na Trawie zawody prowadzić będą sędziowie międzynarodowi zainteresowanych związków. Ze strony naszej wyznaczony został Sobiesław Paczkowski.

Będzie to czwarte spotkanie z reprezentacją Danii. Dotychczas wszystkie wygraliśmy: w 1954 r. na turnieju w Brukseli 1:0, drugi mecz odbył się w 1962 r. w Kalumburgu (Dania) 4:3 i w 1963 roku w Warszawie 1:0. Hokeiści Danii (również kobiety) mają rozegranych kilkadziesiąt spotkań międzypaństwowych. Duńczycy zremisowali m. in. z NRF 2:2, z Afganistanem 6:6 itd. Stanowić będą oni dla naszej reprezentacji groźniejszego przeciwnika niż ostatnio drużyna Włoch, którą oglądaliśmy w Poznaniu.

W dotychczasowych 71 meczach wygraliśmy 40 razy, przegraliśmy 22 i uzyskaliśmy 9 remisów. Stosunek bramek wynosi 125:99 na naszą korzyść. (tp)

Gościmy dziennikarzy turystycznych

Dzisiaj rozpoczyna się trzydniowa ogólnopolska sesja dziennikarzy turystycznych, którzy przybywają na teren Wielkopolski w celu zapoznania się z dotychczasowymi osiągnięciami naszego regionu w dziedzinie turystyki i wypoczynku oraz planami rozbudowy wczasowisk i obiektów turystycznych w najpiękniejszych zakątkach naszego województwa. Celem wizyty dziennikarzy z pism i agencji centralnych oraz wielu dzienników wojewódzkich jest także chęć zwrócenia uwagi mieszkańców innych dzielnic Polski na walory turystyczne i krajoznawcze Wielkopolski.

Dziennikarze uczestniczący w sesji odwiedzą powiaty gnieźnieński, chodzieski, międzychodzki i wolsztyński. Organizatorem sesji jest Oddział Poznański Stow. Dziennikarzy Polskich przy współpracy — WKKFiT oraz Wojewódzkiej Komisji Związków Zawodowych. (d)

dalekopisem

▲ **Czołowy ciężarowiec chiński Cheng-Ching-kai uzyskał doskonały wynik w podrzucie w wadze piórkowej — 151,5 kg (o 1 kg lepiej od rekordu świata). Rekord ten nie może być jednak uznany, ponieważ Chińska Republika Ludowa nie należy do międzynarodowej federacji (FIHC).**

▲ **Po dwóch zwycięstwach w spotkaniach międzypaństwowych — odniesionych jednocześnie na dwóch frontach (z Finlandią i Litewską SRR), w najbliższą sobotę i niedzielę czeka gimnastyczną reprezentację Polski nowy, trudny egzamin. Mężczyźni spotkają się z silną reprezentacją Włoch, a kobiety walczyć będą ze Szwecją.**

▲ **Po szóstej rundzie, odbywających się w Spale szachowych mistrzostw Polski kobiet, prowadzi Litmanowiczowa 5 pkt. przed Konarkowską 4,5 pkt. (t)**

dla każdego...

● **Do Igrzysk Olimpijskich w Tokio zgłosiły się ostatecznie 104 państwa.** Japończycy spodziewają się również pobicia rekordu liczby startujących sportowców.

● **Regaty wioślarskie na Olimpiadzie w Japonii obsadzone zostaną przez prawie 30 państw.** Jezioro Toda, na którym odbędą się wyścigi, zostanie poszerzone tak by jednocześnie, zgodnie z regulaminem, mogło startować 6 osad.

● **W dniach 27—31 maja rozegrane zostaną w Gdańsku kobiece** mistrzostwa Spartakiady XX-lecia w koszykówce. Wśród 3 drużyn, które znalazły się w finale są i **reprezentanci Poznania: Olimpia i Lech.**

● **Byłe I-ligowe zespoły stolicy Polonia i Warszawianka** pretendują do zajęcia pierwszego miejsca w lidze okręgowej, by następnie ubiegać się o awans do ligi II.

● **Władysław Nikiciuk,** który mimo zawieszenia go przez władze PZLA, nie zaniedbał treningów, uzyskał w rzucie oszczepem wynik 81.17 m. najlepszy jaki zanotowano w tym roku na świecie.

MAJ 21 czwartek	Walentego
	Słońce: 3.50—19.50

TEATRY

W POZNANIU

POLSKI — g. 19 **„Nieboska komedia"**; NOWY — g. 19.30 **„Kynolog w rozterce"**, **„Czarowna noc"** i **„Zabawa"**; OPERA — g. 19 **„Aida"**; OPERETKA — g. 19 **„Can Can"**; MARCINEK — g. 11 i 16.30 **„Tygrysek i piraci".**

W WOJEWÓDZTWIE

KALISZ — **„Ania z Zielonego Wzgórza"**; WIERUSZÓW — **„Nocna opowieść"**; ZAGÓRÓW — **„Szkoła żon"**; CHODZIEŻ — **„Groźniejsi od wroga".**

KINA

CHODZIEŻ — Ceramik: — nieczynne, Noteć: **„Tajemnice Paryża"**, CZARNKÓW — **„Dziecko wojny"**; GNIEZNO — Lech: **„Jedyna szansa"**, Polonia: **„Kandyd czyli optymizm XX wieku"** i **„Krzyżacy"**, GOSTYŃ — **„Gdzie jest generał"**, JAROCIN — **„Telefon towarzyski"**; KALISZ — Kosmos: **„Tajemnice Paryża"**, Oaza: **„Latający profesor"**, Stylowe: **„Życie Adolfa Hitlera"**, Syrena: **„Futrzany gang"** i **„Zaćmienie"**, KĘPNO — **„Ludobójcy"**, KŁODAWA — **„Milioner bez grosza"**, KOŁO — **„Koniec naszego świata"**; KONIN — Energetyk: — nieczynne, Górnik — **„Złoty człowiek"**, KOŚCIAN — **„Najlepszy z wrogów"**, KROTOSZYN — **„Koniec naszego świata"**, LESZNO — **„Gwiazdy nigdy nie umierają"**, MIĘDZYCHÓD — **„Dwie strony medalu"**, NOWY TOMYŚL — **„Jak zdobyć męża"**, OBORNIKI — **„Ręka w potrzasku"**; OSTRÓW — Roma: **„Siódmy przysięgły"**, Słońce: **„Gdy przychodzi kot"**, OSTRZESZÓW — **„Dwa oblicza zemsty"**; PIŁA — Iskra: **„Rozbójnik"**, Koral: **„Statek odpływa o świcie"**, PLESZEW — **„Taksówką do Tobruku"**, RAWICZ — **„Rancho w dolinie"**, SŁUPCA — **„Tak długa nieobecność"**, ŚREM — **„Wielka, większa, największa"** i **„Matka i córka"**, ŚRODA — **„Przeminęło z wiatrem"**, SZAMOTUŁY — **„Powiernik pań"**, TUREK — **„Przemytnik z Piemontu"**, TRZCIANKA — **„Cisza, na sali operacja"**, WĄGROWIEC — **„Dziewczyna z hotelu"**, WOLSZTYN — **„Alibi nie wystarcza"**, WRZEŚNIA — **„Gwiazda szeryfa".**

W POZNANIU

WYSTAWY

BIBLIOTEKA WSE — „Rada Wzajemnej Pomocy Gospodarczej" — godz. 8—20.

BWA Arsenał (Stary Rynek) — „Wystawa Retrospektywna Malarstwa i Rysunku" — Stanisława Szczepańskiego — g. 10—19.

SALON TMMP (St. Rynek 10) — „Piękno Ziemi Wolsztyńskiej" — g. 9—18.

PAŁAC KULTURY — Grafika Książkowa Plastyków Poznańskich — godz. 10—18; Wystawa Fotosów Filmów Oświatowych i Wydawnictw Popularno-Oświatowych — Złoty Korytarz I ptr. Pałacu.

MUZEA

MUZEUM HISTORYCZNE M. POZNANIA (Stary Rynek) — g. 9—15.

DYŻURY

SZPITAL MIEJSKI IM. RASZEJI (ul. Mickiewicza nr 2, tel. 533-07) — chirurgia, interna, otolaryngologia.

SZPITAL MIEJSKI IM. STRUSIA (ul. Szkolna 8/12, tel. 511-11) — okulistyka.

MIEJSKIE POGOTOWIE RATUNKOWE (ul. Chełmońskiego 20 tel. 544-44); POWIATOWE PR — ul. Kościuszki 103, tel. 86-86.

APTEKI: 23 Lutego 18, Mickiewicza 22, Dzierżyńskiego 138/140, Głogowska 72, Garbary 52, Matejki 1. **TYLKO DYŻUR NOCNY:** Rynek Śródecki 1, Główna 53, Starołęcka 79.