Mnie Wielce Mći Panie Chwaliszewski
Mnie Wielce Mći Panie y Bracie

Kiedy Łaska J. Krolewskiey Mosci Pana mego Miłosciwego z Dobroczynney Klemencyi Swoiey nad zasługi moie nie tylko w Senatorskim Woiewodztwa Inowrocławskiego Krzesle łaskawie mnie osadziła, ale y w tych tu Woiewodztwach prze włożoną na mnie Generalstwa Wielkopolskiego Godnosc ad bene merendum gradum zostawiła chcęc publica desideria w ktorych y privata Sprawiedliwosci Swietey pragnących Consistunt Solatia długo tamowac Umysliłem wiazd Moy do Zamku Poznanskiego fundandae Jurisdictionis na Dzien 3 Miesiąca Czerwca Solita praxi uczynic na ktory czas iako z Przytomnosci WMM Pana Summum sobie zakładam Decus tak wyswiadczoną Łaske inoblita zawsze repetam mente iako

w Racocie d. 12 April
1720

WMM Pana
Życzliwy Brat
y Uniżony Sługa
[illegible] Radomicki
W[oiewo]da Inow[rocławski]

2

JMu Wielce MoscPanu
y Bratu JoMci Panu Chwa
leszewskiemu MMMPanu.

w Koszkowie

do Chwaliszewskiego
Radomicki Jan
1726, 12. IV

Mnie Wielce Mći Panie Golinski
Mnie Wielce Mći Panie y Bracie

Kiedy Łaska Jego Krolewskiey Mosci Pana mego Miło-
sciwego z Dobroczynney Klemencyi swoiey nad zastu-
gi moie nietylko w Senatorskim Woiewodztwa
Inowroctawskiego Krzesle łaskawie mnie osadziła
ale y w tych tu Woiewodztwach przez wtorzony na mnie
Generalstwa Wielkopolskiego Godnosc ad bene meren-
dum gradum zostawiła niechcę publica desideria w
ktorych y privata Sprawiedliwosci swietey pragnących con-
sistunt Solatia długo tamowac Umysłetem wiazd moy do
Zamku Poznanskiego fundandæ Jurisdictionis na Dzien
30 Miesiąca Czerwca solito praxi uczynic na ktory czas
i w teo Przytomnosci WMM Pana Summum sobie zakła-
dam Decus tak wyswiadczoną łaskę mobilta zawsze repe-
dam mente in teo

W Rawie 14 Aprilis
1720

WMM Pana
Zyczliwy Brat
y Wierny sługa
J A Radomicki
Woyewoda

Memu Wielce Oc.ię Panu Jeffci Pa
nu Golinskiemu Memu Wielce
Oc.ię Panu y Bratu

w Krzyzanowie

Do Golińskiego
Radomickiego Jana
1726. 4 IV

1726

August Wtory z Bozey Laski krol Polski Wielki Xiąż
Litewski, Ruski, Pruski Mazowiecki, Zmudzki,
Kijowski, Wolthyński, Podolski, Podlaski, Inflant
ski Smoleński Siewierski y Czerniechowski. a
Dziedziczny Xiąż Saski y Elektor.

Wielmożny Uprzeymie Nam miły. Po ciężkiey y
długiey chorobie, ktorą Nas Wszechmocność Bo-
ska dotkneła, y na tym mieyscu Cursum podrozy
Naszey z Grodna zatrzymała, znayduiąc się teraz
in statu melioracyi zdrowia Naszego, iako Opa
trzności Boskiey powinne za to Swiadczamy
podziękowanie, tak nie do innego Celu usilne
Starannie nasze, y przychylne dobru pospolite-
mu kierunkiem intencye, tylko aby konstituye
na przeszłym Seymie Grodzinskim postano-
wione były in actuali executione. Ze zaś do huius
effectum należyte porozumienie się cum inter-
medio Ordine bydź ma dziemy, tedy usilnie
żądamy, abyś Uprzeymość Wasza, ktorego ma
my wypróbowaną ku Dobru Oyczyzny Zarli-
wość y dosmiadczoną in propinandis Consiliis
przezorność do Boku naszego do Warszawy,
dokąd przenieść Rezydencyą naszą umysli-
liśmy na Dzien XII. Miesiąca Marca

Roku teraznieyszego ziechat, y Panskie nasze o-
koto Dobra pospolitego pieczołowanie swoią za-
dą sekundował. Przez co Uprzeymosc Wasza
nietylko obligacyi swoiey zadosyc uczyniss
ale tez y nasze krolewskie pomnozyss sobie re-
spekta, y u Rzeczy pospolitey menta. Dobrego
zatym od Pana BOGA Uprzeymości Waszey
życzemy zdrowia. Dan w Białym stoku
Dnia 111o Miesiąca Lutego Roku Panskiego
MDccXXVII. Panowania Naszego XXX Roku.

Augustus Rex

Do wielmoznego

zeo.
ią za
za
isz
ie re-
rego
zey
ku
go
ku.

Wielmoznemu Janowi Radomickiemu Woiewodzie Inowroclawskiemu Generalowi Wielkopolskiemu Vprzeymie Nam Mitemu.

1727, 3. II

w wkp 1560/121

Radom: Jan

1727

2. 13 Januar 1726. 7

Jasnie Wielmożny Mości Dobrodzieju

Jako zawsze wszelkie mandata JW. Mci Pana Dobrodzieja pro primo oraculo sobie estimowa łem, Tak na dowod tego y teraznieyszy rozkaz JW. Dobrodzieja mego, cum omni veneratione cał łu przeczytawszy, ad effectum przyięcie Starałem się: et ipso facto perfect, Kiedy sufficientem informationem uzigłem z Regestrow y manu skryptow Jmci Xiędza Direktora Akademij Poznanskiey, ze Summa 3000 na Głupczynie przez Jmć Xiędza Kościelskiego Dziekana

Bielanoski Kazimierz

Katedralnego Poznanskiego in Anno 1595
zapisana, więc propter meliorem informatio
nem: Zapis ten z Grodu wyjętem, Szymsze zas
continuè Jchmć Panowie Bieszynscy płacili
y teraz płacą. iakom Juris widział, więc pro
pter Veritatis Testimonium ostatni Jurit
z Grodu wyjętem dla JW. Dobrodzieja mego.
Jmuper reproduktował mi, wielki proces
tenże Jmć Xiądz Direktor, który zawsze, opła
cenie czynszow od tey Summy przewodził mu

Obie
my
Wel

8

sieli, co znayniszą domiószy JW Do
brodzieiowi memu submissyą. Iego się
Panskiemu upraszam respecktowi iako
ten ktory immutabili voto zyc y umie
rac pragnę.

JWWMM Pana Dobrodz

Zyczliwy y Unizony Sługa

Kazimierz Bielanowski

mp

Obie z Zoną moią caluie
my Stopy Panskie JW
WMM Pana Dobrodzieja

do Radomickiego?

Bielanowski Kar.

1726, 13. I

Jasnie Wielmożny Mci Dobrodzieiu.

Nie rozwodzę pióra in panegyrem y congratulacyą JW W M Pana, bo wiem sine fuco assentationis przyznawcę, że nie tylko z zasług Antenatow przeswietnego domu ale y z imienia y osoby swoiey większy w tobie J.K. Mci Pana mego Miłościwego zasturzyłes W M Pan respekt. Roskaz zas iego stawienia na woiewodo Borna na dzien trzeci Czerwca iako cum debita przyimuię observantia tak ochotnie ieżli Pan Bog po zwoli zdrowia przybęde zechcę na dowod zem iest plurimis obligatus titulis.

JW W M M Pana

Dobrodzieia.

Gdańsk 27 Aprilis 1726

Uniżony Sługa.

Alexander Bielinski.

[do Radomickiego
<nom. wdy porn.>
Bielinski Aleks.

1726, 27.IV

10

Jaśnie Wielmożny Mći Dobrodzieiu

Odebrałem invitatorias od Wmćw Pana na ziazd Creditorum do remonstracyi długow y pretensyi do dobr Ichmościow Panow Starościcow Obornickich Mwm Panow przypadaiący w Kościanie 18 Augusti. Z ochotą comparerem życząc sobie exempcyi bez dalszey prolongacyi prawa mego zaczętego z Ichmościami y z Jmćią Panem Stolnikiem Wieikowskim Mmć Panem, ale że tenże dzień zapisalismy sobie prawa między sobą ziachać się do Księżkowic uczynić tych dobr dispozycyą, nie mogę na ten czas do Kościana ziachać. Wiedzą Ichmość dobrze długi moi. Modo obligatorio mym zapisanay summy 9982 złotych y groszy dwadzieścia. trzymał godney pamięci J Stadnic Ichmościow odemnie arędą Humer y Stary folwark zapisał mi Kontraktem arędy 2704 złotych. Zapisał mi się nieboszczyk za intratę a podał mi z Szklarni 3000 iam nie wziął pierwszego roku tylko 1350

Wybrał Oficer Jchmoźnow anticipative
przedemną z Zawad arendy Osmset złotych
które mnie należały z Rybojad 1200
mym w Kontrakcie że y mnie takiey aren
dy wolno przodkiem wybrać, z Zawad
odebrałem tego roku, ale z Rybojad
od Jrlaka nie podobna, bo owce mu pozo
stały zboża nie miał co przedać. Jchmoź
in prejudicium prawa mego stante pos
sione mea na Rybojadach niektóre
grunta Olędrom poprzedawał z nisz
niem ludzi poddanych z Rybojad. nie po
trzebnie okarzył do Kłotni niedawno
ia sobie y ludziom w possessyi mojey za
stawszym nie pozwoliły Krzywdy czynić.
y olędrom orać nie pozwalam. Supli
cuję Mci Dobrodzieiu o instancyą do Jm
Pana Stolnika y Jchmoźnow Panow Sta
rościców, aby znaleźli modum mnie exem
ptionis, rozumiem że iuż druga Konde

mnałę na JPanach Starostacach tych
Sądów moi Patron otrzymał, porzekawszy
post plenariam convictionem będzie
potioritas. et cum evictore z JP Stolnikiem
pewnie iuż iest dekret. Przeszłego
roku na obietnicach zawiodłem się tego ro
ku ufać nie mogę, processum accelerare
rzekę. To doniosłszy takze się WM
WM Pana Dobrodzieia oddywam pilnie się

JWWMWM Pana

w Wodzimiu 16
Julij 1726

Uniżony Sługa

Alexander Bielinski

P.S. maią Jchmość Kon
trakty, ie connotacyę
przeszłoroczną
com wziął z tych
dobr intraty

[To ma Radomickiego?]
Bielinski Aleksander
Kolonizacja
=/= poddani
1726, 16.VII

12

Iasnie Wielmozny Mći Dobrodzieju.

Zes WMM Pan Skutecznym słowa danego miał bydz Swiftorem,
nigdym otym nie powątpiwał. Iteraz za punktualne łaski swoiey
Swiadczenie Konwentowi naszemu Warszawskiemu jak nayuni=
zeniey dziękuię, do Oyca Gwardyana Warszawskiego Napiszę
aby winną wdzięcznością, umiał rekompensowac wyswiadczoną
łaskę WMM Pana Dobrodzieja, y aktualnie odsługiwac za
przybyciem, WMM Pana do Warszawy, gdzie WMM Panu
Kozdego czasu którego zechcesz, wolny zawsze miec będziesz ingres
iak do swoiey Stancyi. Iato wielkiemu szczesciu przypisuię że mi
się y wtym punkcie dostało służyc WMM Panu Dobrodzieiowi
którego dalszych ochotnym sercem czekaiąc rozkazow, profiteor
fida cordis hac ministra litera, zem sum omni Demissione

aeviterne

JWMM Pana Dobrodzieja

Nayunizenszym Sługą

X. Jakub Błoiszewski
Reformat
[illegible]

JWMMci Dobrodzice zpowinną submissyą
do nozek upadam

z Poznania d: 17 9bris A 1724

Pamięć odebranych
pieniędzy od JM P Skitki
za Cewiatke
Czerwonych złotych 8
y tynfen - - 96 [illegible]
za kapuste y [illegible] 3
które sa przedały tynfo 40
Tych pieniędzy dałam
P Bielawski tynf 170
P Sulinski JmP Skitka dto 30

za wieprze zweywania Jeszewski
go dalkoski przywiozł tynfo 130
Jeszcze sie u Rzeźnika zostało
tynfow 59 wedtuk kartey
Nato przedał wieprzey za wszyst
ney, Jeden wieprze po tynfach 9
tynfow dałam na darmak
Ostogowski które sie zwiep
rze wzięy Joust tynfow 130
ktoia Kach nalena darmak ty 70
Czerwonych złotych - - 7

Jasnie Wielmoznemu e Niemudrickie
Mśćig Panu y Dobrodzieiowi Jego Mśći
Panu Janowi Radomickiemu Starośćie
Międzyrzeckiemu, Oświecimskiemu Mśći Memu
wielce Mśćiwemu Panu
oddaley (?)

1724, 17.XI
BK 7888

Jasnie wielmożny Mości Dobrodzieiu

Posyłam Jasnie wielmożnemu Dobrodzieiowi Gęsy 33 masła
com mogł wybrac od dworkei faseł 4 wkażdy faseczcze
pul trzecie Garca to iest Garce do naktore drobiazgij ymoż
iako nay pokornie Supplikuię o kwity, czekam rozkazu Jasnie
wielmożnego Dobrodzieia strony przedasy żyta gdyż:
wszendzie staniało ieżely bendzie wola Jasnie wielmożnego
Pana abym przedał wedlug Taryfu to iest za czwiertnią po
Tynfow piętnascie ia się bende starał żebym iako nay lepiy:
przedac mogł, da Bog na wiosnę iak się otymiyni po każdo:
brze bardzy by staniało, y z młynow się od bierze 500 czwier
cień na S. Jan, oprocz żetoncego żyta ktore iest wspiyklerzu
to iest czwiercien 380 umłynarza kyncla resztę do odebrania
do dawnego długu czwiercien 386 y oprocz tego ktore iest do młocenia
nia wstodolach, choc bym cotydzien po kilka kor przedał do kros
na do wielkieynocy nie wywiosł bym gdyż na ieden Taryfu nay
więcy osm kor tylko posłac trzeba. Wiency nie może się przedac,

Donosze Jasnie wielmożnemu Dobrodzieiowi że Szołtys z Alexan
drowki z niektoremy ławnikamy dwuch ławnikow z ławnikostwa
Zrucieły ktoryż zdawna ze zamku były obrany, y ten zwyczay tu iest
ieżeły ktory ławnik wczym znacznym zgrzeszył, to Szołtyz, to powinien
opowiedziec wzamku, gdzie wedlug wystempku swego powinien
być karany, ieżeły zas inszego ławnika potrzeba, to gmina dwuch
obierze, z tych dwuch wolno zamkowiey iednego na znaczyc ktorem
y powinien zaras wzamku przysiąc, a ony teraz wszeły się

agrawowac jurysdikcią zamkową więc zaten wystempek iech żeby Jaśnie Wielmożny Dobrodziey pozwolił trzeba iech skarac wedlug zwyczaiu tuteyszego aby Straz dali na zamek, y tych Ławnikow, ktore oni zrucieli y zdawna ze zamku byli obrani aby byli namieścach swoiech Ławnikamy iak przed tym byli, oraz donosze Jaśnie Wielmożnemu Dobrodzieiowi ze za beczke Sledzie w Szczecynie trzeba dac namiesce Talerow dziewięc oprocz cla, Stokfiszu zas w frankforcie trzeba kupic za centner ieden Talerow 16 na miesce trzeba dac, Co donoszy Zostaię na wszelkie Skinienia

Jaśnie Wielmożnego Pana y
Miłościwego Dobrodzieia

Nayniższym podnożek

Paweł Brzeziński mp

W Międzyrzeczu
dnia 12 Februarij
1727

[do Radomickiego J. A.]

Brzeziński

1724, 12 v. II

16

Według rozkazu Jasnie wielmożnego Pana y Dobrodzieia mego
posyłam Cytryny Sztuk 400 wybranych żakardy Sto dałem
Talerow pięc y groszy dobrych 6 czyni Panie Tynfow 105.
pomerancze niemogłem dostac w franke fortcie, Słoniny
posyłam pałczy trzy ktore warzą Funtow 66 kazdy funt pła
ciełem po groszy osmnascie czyni Tynfow 33, porządek Zoł:
nierski towy gotowały przed Swiętymi posyłam, ktore wedle reges
trzyka mego oddawac będą; Załadze niewygotowały w frank
Fortcie. ponowym lecie maią byc gotowe ktore z inszemy
rzeczamy wygotowanemi naten czas iak nayprędzy odosłie
Supplikuię pokornie do łaski Jasnie wielmożnego Dobro:
dzieia mego o kwit za Cytryny y Słonine na Tynfow 138:
iako ter na porządek żołnierski ktore teras posyłam. Co;
do miłoszy Jasnie wielmożnemu Panu iesdem nawszelkie
Skinienia

w miedzyrzeczu
dia 26 decembris
1727

Jasnie wielmożnego Pana y
Dobrodzieia mego

Naynisszy pod nożek
Paweł Brzeziński

Illustrissimi Perillustres et Reverendissimi Domini Domini

1727. 26. XII

[Jo Radomicki[illegible]]

Monseigneur

17

Listy Drezdenskie de 11 & 14 Decem referunt że Wyiazd JK Mści do Polski wdrwotnej idzie ex quo indispositia zdrowia JKMści od Zapust do tych krola JMści nieopuszcza przy Bolu Głowy y Accessie febry, a tak bodaj nie będzie musiał excurrere do Teplic dla poratowania zdrowia y sposobienia sił do prac przyszłych Seymowych.

O Woynie Tureckiey przeciw Cesarzowi JMści coraz to wyższy odgłos, ale y Polsce strzedz sie trzeba gdysz Cointelligentia Porthy z Carem ma być ściśła y Car ma już być uznany od Porthy s Imperatore Russia Congres Gospodarski Ziemi Łukowskiey ex Limitatione

JmcP. Starosta Osiecki

odprawił się w Poniedziałek przeszły. Ponieważ
Prowent Celnego y Czopowego non sufficit na Za
płacenie Ostatniey Raty pogłownego, Zaczym iniunctum
aby Miasta y Wsie Contingens suum według Taryffy
wydawały, a in futurum aby Contrahentes razem
Zupełną Summę m/65 wyliczali praecautum.
W Poniedziałek we Wtorek y we Srode odprawowa
ły się Solenne exequie pro Anima X. Archinto
Nuncyusza w kosciele OO. Theatynow dość pięknie
pro Capacitate loci 700 Swiec gorzących illumino
wanym. Przed Ołtarzem Wielkim stał kathaffalk
wysoki in cuius Summitate na Wezgłowiu axa
mitnym zielonym stała Infuła a po bokach An
jołkowie trzymali z iedney strony Pastorał, a z dru
giey krzyż Arcybiskupi. Koło kathaffalku stało do
sta kilkam Swiec na lichtarzach srebrnych. Warte zas
4 Drabantow Krolewskich odprawiało aby się nie ci
snęli Ludzie. We Srodę celebrował Pontificaliter sam

asz
na Za
djuncto
ryffy
arem
m.
owa
unto
hme
nino
haffalk
axa
h An
a z Dru
to do
rte zas
Neci
y sam

Jmć X Nuntiusz. Po M
ore Jmść X Zachniewicz
Poczta Lwowska d 11 Jeden
znikowa Litt fatis decess
wał że ieszcze we Lwowie
umyslny przywiozł
upewnia że omni Civil
ka Popiela iadącego od
Jmć P. Wda Kaliski znayd
obiecnie się circa medios Maj do Warszawy
Jmć P. Wda Płocki przed wieczorem powrocił z Saxon
List od Jmść P. Feldmarszałka Fleminga oddałam Wm
M. Panu in adjunctis Zostaię perenni cultu

WM M. Pana
y Dobrodzieia

Przeszły Poczty postało
WmM P. Oratorium
Privato z Nuntiatury
exportatu

Naynizszym Sługą
A. Schocki

z Warszawy
d 20 Marty 1722

odprawił się w Poniedziałek Ichmościowie Wiśniowieccy
Prowent Żelaznego y tym Jmć X Biskup Łucki
płacenie ostatniey Raty Byli Illicio Xiążęciu Jmści
aby Miasta y Wsie Confessiom Ruskiemu Kyiowskie
wydawały a Infuturum ze wszystkiem Państwem
Zupełną Summę 65 odbierać Cerkwie Dysunitom
W Poniedziałek We Wto które kilka Monasterów
się solenne exequie ych przystąpi ad Unionem
Nuntiusza w Kościele ych Popów zabrali Captiwos
O co Negre ... ruiąc tu przytomny ma Querulari
przed Królem Jmścią Naszym.

Czemu to leda kata szłachcie
W Panach wielkiego zdobią nie dziedziczy
Bo Jest W. Jędrzejów Kortów Kordzownik
Puchowych y Jedwabnych po wszystkich
Podwoiwszy cały tego
Lada gdzie w przedzie
tym ... nadstawi gdy
się ... leże

[illegible]

1722, 20. III

Warszawy d. 10 Aprilis 1722

19

Monseigneur

Ostatnie listy Saskie de 4 Aprilis upewniaią nas że Krol Jmć
indies lepiey a lepiey do siebie przychodzi, z pokoiu zupra
wdzie ieszcze nie wychodzi ale byt extra omne periculu.
Dał iuż ordynans aby Dwor Jego circa d. 25. Aprilis przode
wychodził do Polski. Wprowadzone tam przez Jmć Pana
Kanclerza W. L. godziny Uczczenia coram Venerabili przy
Grobie iako co rok peragebant tak y tegoż Roku odprawowa
łosię. Sam Krolewicz Jmć Męszczyzny, a Krolewiczowa Damy
ex sorte biorąc wpisywali, Sami rowno z innemi maiąc
godzinę. Przypadały tedy dwie Pany na iedną godzinę
we Dnie y w nocy gdzie Jey mść Pani Pocieiowey przypadła
Godzina od Pułnocy do Pierwszey, a Krolewiczowey od Szo
sty z Rana do Siodmey. Ale także Krolewiczem Jmć byli wy
ciey w kosciele niż w Do[...]

Jmć P. Starosta Osie[...]

JmcP. Graf Lubomirski zbiegł był do Drezna na kilka dni z kgd ꝑ1. Pew nazad do Polski perrexit.
JmcP. Sieniński Prezydent Trybunału Koron wyiechał z Drezna do Teplic nazad za niedziel 3 tamże rediturus.
Swięta immediate przeszłe z zwyczaynym tu zakonczone Nabożenstwem. Swięttowali tu, JmcP. Wda Płocki z JeyMćią swoią, JmcP. Kasztellan Małogoski z JeyMćią swoią, JmcP. Podkomorzy Koron z JeyMćią swoią, JmcP. Cześnik Koron JmcP. Łowczy Koron z Teraznieyszą JeyMćią swoią z kto- rzy dnia onegdayszego w dalszą do Prus puścili się drogę
JmcX. Sieluński Proboszcz Płocki.
JmcP. Pisarz Polny Litt na niedziele tu speratur dla zakonczenia Interessu z JmćPanią Wdą Mazowieckim o Starostwo Dolinskie ktore teraz JmcP. Wdzie za 250 ꝑ przedace. Po uczynioney Cessyey powroci nazad do Litwy.
JmcP. Kanclerz Wlk. na 24 Pew. Zapewne tu przybyć ma reassumpturus Sądy JkMśći assessorskie.
Ze Lwowa de 1 Pew donoszą że JeyMcP. Krakowska

20

odkupiwszy od Smierci Raytara ex Decreto Castren. na placu pod Ratuszem we Lwowie wyprowadzonego z ktorego ex quo z Lutra Katholikiem został ₤ 5000 Bratu zabitego Jmci P. Buczkowskiego dała, pojechała do Brzezan do Jmci swego na Swięta. Jmc P. Starosta Trębowolski z Żoną swoią chorą przybył do Lwowa na Curatię gdzie takze spera było Jmc P. Referendarz Koronny.

Z Gdanska de 4. Decem. piszą iz Car Jmc zerezolwowawszy się Stante Vita Sua constituere Successorem Imperii Russ., i doniost to całemu Panstwu Swemu przez Uniwersał obliguiąc wszytkich poddanych swoich ad juramentu że tego ktorego on mianowac będzie przyimą za Pana y Monarchę swego, y temu wierni y posłuszni będą. Skąd presupponunt że podobno excludet wnuka swego a z niego constituet dawszy mu in Sociam Vitae Starszą Corkę swoią, do czego być bliskim Xcia Holsztynskiego rozumieią. Krol Pruski dał do wyrozumienia Xciu Gołowkinowi Ministrowi Carskiemu iż radby żeby go Car dispensował od Ceremony assumendi Characteris Legati Magni y

od podziękowania publicznego za Tytuł przez Króla
Cruskiego Pana Cárowi Imperatoris Rossia
Co tak skamieniwszy Kostaig perenni cultu
W M Pana y Dobrodzieia

Imch Drewanowski
Kasztellan Dobrzynski
fatis decessit.

1722, 10. 18

najnizszym Sługą
A Fichocki

Warszawy d 29 May 1722.

21

Monseigneur

Poczta immediate przeszła Drezdenska de 20 Jden przyniosła deliberatorias Literas Jmci do Jmciow Senatorow Tasz Poczta przyniosła certitudine z Ostatniey z da de 23 Tosz confirmuiąc, ze Dwor Jmci d 28 Jden Wychodzii miał z Drezna do Warszawy Prostym Traktem na Wschod, gdzie Postawiwszy a Tergo cyzchie Wozy powoli idące, Wszyscy Konni Rusznikowie y Cancellarya Tasz pospieszyć tu maią, ex quo Król Jmć poprzedzii chce Bagaż swoy Prywatnem Swoim do Warszawy, Atak około S. Jana Krola Jmci spodziewamy się gdyż dla Consenwacyi Zdrowia powoli ma iechać.

Praesentes tu przez Swigthi Videbant Jchmć Kuiawscy Ktorzy o Jutrze do Porządzenia Wyprawy Poznanscy Warmińscy Kamienieccy Biskupi, Kalisz Płocki Podlachi Chełmińscy Wdowie, Kasztellan Płocki, Kanclerz

Jmć P Starosta Osiecki.

Podkomorzy Referendarz Koronni, Ktorych Jmć P.
Podkomorzy Koronny dis obechat do Janowca, a Jmć P. Woda
Pietrinski z P. Kasztelanem Pochim dis talare powro
cili do Radomia, gdzie sub absentia Jmści P. Wdy Pietrin
skiego directig Laski miał Jmć P. Jaroszewski Chorąży Po
chi. Deklaracya przeszczonego Trybunału Stanęła
aby Role Regimentowe Oberszterleytnacii lub majorowe
poprzysięgiwali. Kazano tamże Statuere w Radomiu
Potrzeba Gwardyi Koron. Item Defectus tyże Gwardyi
coram Commissariis Lustratoribus detexerat.
Jmć P. Woda Pochi z Matką Wyjeżdżać ma z Niedrieli w
Sendomirskie.
Xże Jmć Biskup Krakowski kupił dla Synowca swego
Starostwo Pęcinskie, post Possessionem zaraz Nowy Sta
rosta przysięgł et fundauit Jurisdictionem.
Opactwo Oberskie Mielcowskie cedere ma Jmści P.
Gurczynskiemu Coadjutorowi Paradyskiemu. Na
Mielcowskie zaś promowuie Xże Jmć Biskup Krako:
wski Brata swego Jmści P. Suffragana Lwowskiego.

JmcP Marszałek Wlki 19 [illegible] ruszył się z Jaworowa do Warszawy

JmćP Podskarbi Wlki w ostatni Dzień Swiąteczny ex currere miał do Sieniawy ad conferendum z JmśćP Krakowskim de mediis accomodowania Interessu Commendy Woyska Cudzoziemskiego aby znowu Seym nakey Materiy non periclitet.

JeyMć Pani Wdina Kaliska dziś tu stanie, a o Srodzie JmśćP Stolnika Koron. z JeyMśćią spodziewamy się Cotak namieniwszy Zostaię

WMMPana y Dobrodzieia

Nayniższym Sługą
Michocki [illegible]

1722, 29. V

Monseigneur

Lubo Ostatnia Poczta Saska de 10 Xbra jeszcze nie przyniosła
certitudinem ktorego dnia Krol Jmć wyiedzie prócz
że tylko prędko y nagle przecież go tu niektorzy pro
28 Xbra spodziewaią się. Inni zas twierdzą że ledwie
za 14 Dni być może ponieważ te konie ktore tu z Dwo
rem JaWPa z Saxoniey idą y na Poniedziałek Speranż
bo iuż Kumali przodem stanęły, spoczywszy cokolwiek
maią poyść na Poczty. Więcey niż 200 nad tych co z Kro
lem JmPanem poszli speranż tu z Saxoniey & inter alios
JeyMć Pani Fixtunowa z Familią Jmć Pani Manteufło
wa JeyMć Pani Langaska JmPan Castelli y inni.
Nieboszczyka JmPana X. Biskupa Płockiego Sukcessorowie nie mogąc się
między sobą pocombinować wadzą się, et fertur że Pan
Kuchmistrz Litt miał wyzywać na Poiedynek Jmći

JmćPan Starosta Osiecki

P. Wdy Płockiego. Bodaj infectis Rebus nierozjadą się
Zresolwowali się Pałac sprzedać Załozywszy Pretium
Jego 1800 #.
JmćP. Wda Kaliski ktory juz chodzić poczyna, wespół
z JeyMcią Swoią Disposuerunt tandem Bonis Suis
Ustąpili Starostwa Kowelskiego y Dzierżawy Wisniowa
JchMciom PP. Stolnikom Koron: Jnnych zas Dobr wszyst
kich Ziemskich y Krolewszczyzny Kupowa JeyMćP.
Kanclerzynie Wł. Zostawiwszy Sobie Advitalitatem
in iisdem Omnibus Bonis.
JmćX. Biskupa Przemyskiego y JmćP. Podskarbiego W.
Koron: pro d. 27. Xbris Spodziewaią się tu.
JmćP. Krakowski z Oleszyc Odie. U Niego byli JmćP.
Wda Lubelski y P. Podskarbi Wł. wyiezdzać miał
do Lwowa, a JeyMćP. Krakowska zbliżyła się do
Puław.

adzsię
Pretiu
koepot
s Luis
niowa
wszyst
sP
tarem
biego W
JmcP.
miał
do

JmcP. Popiel iuz o 12 Dni od Stabuta gdzie Wielkie Po-
wietrze. Znayduie się wszędzie ciuilissime Susz...
Car z Carową zapewnie pomaszerowali za Wo...
ku Astrachanu. Co tak wyraziwszy Się
WMM Pana y Dob...

Nayniższym Sługą
A Cichocki

W Warszawie
d 19 Juny 1722

r5

A son Exc[illegible] e ce

Monseigneur Comte
Radomicki Sta[illegible]a de Ośiek

a Posnanie

1722, 19.VI

w Warszawy d. 24 July 1722.

25

Monseigneur

Jescze do tąd Krol Jmć (ktory się często potwierdza że nie disponował Wakansami Duchownemi, y urzędnicy niemożna komu cedet Arcybiskupstwo Gnieznienskie ktorego Xże Jmć Biskup Krakowski non ambit, a Xże Jmć Biskup Warminski usilnie się o ten honor stara y cieszy się nadzieią. A zaliż w krotce patebit, poniewaz twierdzą że Krol Jmć d. 2 Augusti pod czas Jmieninswoich ma rozdać Wakanse Duchowne do ktorych Competitor Jmć P. Wda Potocki na Jmć X. Dönhoffa Kanonika Krakowskiego o Biskupstwo Chełminskie ktore rozumieią że cedet Jmć X. Krethowskiemu Referendarzowi Koronnemu z Condycyą dania na toz

Jmć P. Starosta Oszecki.

Biskupstwo Coadjutoryi Jmść Xiędzu Zapskiemu Opatowi
Leplinskiemu, Płocke Jmść Xiędzu Biskupowi Kijo:
wskiemu tu przytomnemu cum aequali condizione
danis Coadjutoryi Jmść Xiędza Załuskiemu. Gdy się pokaże
Jmć Pan Feldmarszałek Flemming w sobotę przeszłą rano
przybył do Stanu Taborowego Jeymć Pocieiowa Hetmanowa Wlkt.
Jmć Pani Woiewodzina Gorychi Jmć Pani Woiewodzina Chełmińska Jmć Pani Podko:
morzyna koronny Jmć Pan Stolnik koronny odiechali: z
których ostatni niezabawiwszy Interesu z Jmć Panem
Hetmanem Wlk. intuitu abrenuntiationis de bo
nis successivis przez Jmść Marszałka do Jeymć
Pani Stolnikowey iako Siestrzenicy pretensa.
Jmć Pan Podskarbi Wlk. ma wolą z Niedzieli Proficisci do
Wielkopolski, a potym do Gdanska 15 Augusti. Do
którego czasu y Jmć Pani Woiewodzina Kijowska zatrzymuie
Uniwersały y Instrukcie na Seymiki przed Seymowe

Cancellaria Koron. oddyta do Grodow. Po Zakończe-
niu tey Expedytiey Primis Augusti ma wolę excur-
rere JmśćP. Kanclerz W. Koron. do Jey Mści Łowey.

W tych Dniach ad Sonum Tubæ z Sądow Marszałko-
wskich Dekretu ad instantiam Braci JmśćX. Ko-
manskiego Kanonika Warszawskiego ferowanego
palił kat na Rynku Skrypt przez X. Fortunskiego
przeciw temusz JmśćX. Komanskiemu Calumniose
Napisany. O co przerzeczony JmćX. Fortunski in
Judicio Episcopali Posnaniens. sądzony, Pro Calu-
mniatore declaratus, Beneficiis Omnibus privatus
ex Diaecesi proscriptus, et ad Carceres per Triennium
condemnatus.

Ogłoszono także tu aby in Vicinia Warszawy o 3 Mile
nikt nieważył się polować.

JmćP. Gołębiowski Sekretarz Carski zwaśniwszy się
o precedentyę z Żoną P. Graffa Rodakowskiego

Sekretarza takze Moskiewskiego in Spentia ut dicunt dyzpozycy Dochorążowey potłukł one, korony Jey z głowy pozdzierawszy.

Imść Opata Lubinskiego wtych Dniach Pies ukąsił w udo nieznacznie z razu ale po trzech Dniach tak incrudnit vulnus że mu musiano kawał z mięsa wyrznąć y dotyd na łozku decumbit choc

Ostak doniosszy Zostaię perenni cultu

WMMPana y Dobrodz

[illegible] Radom. Jana 1722, 24. VII

naynizszym Sługą
Michocki [illegible]

z Warszawy d. 14 Aug.
1722

27

Monseigneur

Krol Jmć rezyduie teraz w Pałacu swoim. w Poniedziałek
iednak adfuit Divinis w kaplicy zamkowey in assi-
sentia Jchmściow Poznanskiego, Przemyskiego, Chełmskie-
go, Kamienieckiego Biskupow. P. Płockiego y Podolskiego
Woiewodow, Kasztellana Bracławskiego, Marszałka Wielk.
Podskarbiego Nad., Podczaszego, Cześnika, Kuchmistrza
Koronnych, Pisarza Polnego y Oboźnego Litewskich Jmćś
X. Nuntiusza, bo inni Jchmć maiori ex parte poroz-
iezdzali się. Jmć P. Kanclerz W. K. w Sobotę odiechał do Jey
mści Swoiey. Miał tegoż dnia odiechać Jmć P. Podskarbi
W. K. w Sendomirskie, ale ~~ku~~ wieczorowi zachorował, niby
specie Paralitica affectus, gdyż mu ręka przez kilka dni
trętwiała y zzybnęła, a głowa rozpalała się, co P. Sarer
przypisuie starości dla ktorey vitales Spiritus langue-
scere zaczynaią, a zatym nie tuszy mu długiego życia.
Z tym wszystkim iuż lepiey się ma y dnia onegdayszego
weseł assidebat mensae.

Jmć P. Starosta Osiecki

JmcP Pisarz Polny Litt odiechał do Litwy resignował Generalstwo Meiorstwo fauore JmP. P. Graff Castellego ktory mu zato 5^on Tal: bitych wyliczył. Marmiec przyobiecane Sobie od JamP. Wdztwo Minskie cum libera dispositione Pisarstwa Polnego Litt komu by rozumiał.

Krze JmcP Biskup Warminski odiechał do Prus ora przyszły Generał.

JmcP Feldmarszałek Flemming wybiegł był w Sobote do Xcia Podkanclerzego Litt, od ktorego powrocił we Wtorek. Jego MćP. Graff Wacdorff przybył tu.

JeyMćP. Krakowska continuat tu residentiq.

JmcP Podczaszy Korony do Gdanska excurrit.

Od Cara JmP. przybył Courier z Listem Vrgendo Restitutione Cerkwi pod czas Wesela Xiężniczek Wisniowieckich w Pinsku diversitis odebranych, ktora Satisfactia ieżeliby non succederet, tedy in Particularibus personis vindicare one minaz.

Ze Lwowa di 8 Aug: piszą iż tam Koło Generalne Woysko we sprawiło się in Numerosa frequentia Woyskowych Posłow Obrano Halickiego Bracławskiego Zakroczymskiego Starostow Stolnika Wskiego. W Chocimiu Seraskier So:

lennie Traktował JmP. Strażnika Koron. JmćP. Krako
wski odiechał do Brzeżan za 2 niedzieli do Lwowa rediturus
JmćP. Hetman Polny Koron. do Oleska a Jmć Woda Krakowski
w Krakowie perrexerunt. Apti Basza Chocimski doniosł
że 21 July że JmćP. Kopiel Stangł w Constantinopolu szcze
śliwie, dano mu Pałac ten w ktorym Poseł Cesarski Stał na Pałacu
Dla Baieranu nie miał iescze Audientiey po ktorey miał mieć Ore
Z Kyowa d. 10 July piszą, iż Dzien w ktory Połtawski, y Imie
nin Carskich Solennie tam obchodzono. Hetman Kozacki
Skoropacki powrocił z Stolicy do Głuchowa. Powrocił także
Wołoszyn od Pułkownika Tanskiego z Woyska Kozackiego
o mil 120 od Kyowa porzuconego. Szło Spiesznie to Woysko ono
ku Donowi. y tam Kazaniow 25m y Kałmukow 30 wzię
wszy Pułkownik Mirowicki Hetman Nakazny Spie:
szył z niemi do Łączenia się. Dispositia zas za Dnie
prem takowa miała stanąć y Uhary Przysięgy ktore ma
ią być na Bramach y Cerkwiach poprzybiiane. Intraty
Wszytkie z Maiętności odbierać kazano na Cara Wydzieli
wszy 1000 Chłopow Skoropackiemu do ktorych 7 Rublow brać
Chcie na Rok. Pułkownikom Wszytkim Ukrainskim

odbierać maią Maiętności, tylko ktory kupił zaswo
ie pieniądze iako wies przy tey się utrzymać powinien
co zas za Hramotami nadatte te odbierać maią, Na
znaczywszy im płacę. Czerncom takze Maiętności od
bierać maią postanowiwszy na każdego po 3 albo
4 kopijki na Dzien. Sędziowo takze Moskwę naz
czono do Woysk Kozackich, a Assawutow relegowano
Sędziowie maią bydz assidui przy Hetmanie Skoropa
ckim y Sprawy Sądzic, Ludzi zas Moskiewskich Dra
ganow 200 przydano aby Contumaces y nieposłu
sznych łapali y do sądu prowadzili.
Jmc P. Gruszczynski wczoray z tąd odiechał na rad
do Prus. Ale y ia do Wioski moiey excurrere
muszę, ktei deprecor WMM Pana ze przez 8 nie
dzieli nie będę miał honoru pisać do WMM Pa
y Dobrod Zostawię tu iednak Człowieka aby imie
nie moim służył WMM Panu ktoregosię nieodmien
ney Zalecaiąc Łasce Zostaię WMM Pana y Dobrog

1722, 14. VIII Nayniższym Sługą
Abichocki

Monseigneur

Warsz: d. 20. 9bris
1727

29

Dosyć czyniąc rozkazowi WMMPana y Dobrodzieia Adressuię to pisanie moie na Poznań donosząc z nay-mnieyszą uniżonością WMMPanu y Dobrodzieiowi, iż Po-czta Krakowska przyniosła dalsze Confirmaty de fatis Xcia Jmci Kasztelana Krakowskiego.

Ichmć Podkanclerzy y P. Podskarbi Wielki Litewscy przyby-li tu onegdaj z Żonami swemi na Zimową Rezydencyą, z któ-rych ostatni z Mediuli bierze do Drezna, z kąd listy de 8 & 12 8bris informant że Jmć P. Wda Kijowski d. 9 Eiusd. Zrana przybył tam y miał zaraz u Króla Jmci audiencyą. Tegoż dnia supervenit tam Wieczorem Jmć P. Podczaszanka Koron. z Jmcią P. Starostą Bełskim którego sta-tac chce z Jmcią P. Graffową Orelską od niey umyślnie vocata do Drezna. Teraz Jmć P. Starosta Bełski y Jmć P. Wda Kijowski popieraią Concurrentie swoie in Ante cessum Listowne uczynione o Wakanse po Jmci P. Mie-cznika Koron. ale Król Jmć wszytkie odkłada ad reditum Suum ad Regnum.

JW Jmć P. Gnał Wielkopol.

JmcP Chambellanowa Stanisławska fatis decessit w
Drezdnie trzy godziny circiter chorując
JmcP Chambellan Piestrzecki w Poniedziałek tu przybył z Drez
na wyprawiony od Krola Jmci na Białystok z ordynansé
Panskim, aby klucz od Oekonomiey Mohilewskiey ktory
possedebat Rzemeryków odebrał na Oekonomię; Dobra
zaś Dziedziczne Horchorki przez pomienionego Rzeme
ryka od JmciP Starosty Mereckiego kupione żeby wespoł
z JmciP Podskarbim W. Litt. Sequestrować do Dyspozycyey
Rzpltey na Przyszłym Seymie. Ale że JmcP Podkanclerzy
Litt powiada że pomieniony klucz Oekonomiczny zawi-
chać miał JmcP Kryszpin mający na niego pierwszy Pry-
wiley od JKmci niż Rzemeryk. A do Horchorek brać się
miały siostry JmciP Starosty Mereckiego.
JmcP Referendarz Litt. Sedux z Saxoniey odjechał do Litwy
z kąd piszą że JmcP Zaba Woda Minski umarł; toczy się po
rzą y o JmciP Starości Smotryckim.
JmcP Podskarbi Nad: Koron przybywszy tu pobiegł do Put-
tuska do JmciX Biskupa Płockiego od ktorego X Sedux
pospieszyć ma do Saxoniey
JmcP Ordynat Zamoyski iest tu przytomny
JmcP Bestuchow Minister Moskiewski odebrał Ordy

nans Carski aby ponowił v Dworu Naszego Protestacie
przez P. Gnatakesse poczynione przeciwko Podzieleniu
Kurlandy na Województwa post Data Xcia Ferdynanda Dekla
ruiące że Car Omni Conatu opponować sie temu będzie Po
zwala jednak aby Krolowie Polscy assumant Titulum
Ducis Curlandiæ Salvis per omnia Juribus Kurlandzykow.
2 Mitawy de 31. 8bris to tylko mamy że Commissya do
S. Marcina continuari miała, interuenientibus zescze
difficultatibus ratione formulæ futuri Regiminis. Juz
Deputaci Kurlandscy zezwalali aby inter 4 Supremos
Consilianos, inter 4 Capitaneos Majores, inter 8 Capita
neos Minores, po iednemu z Katholikow bywało. Miasta
Kurlandzkie podały Grauamina Sua con Ordinē Equestrē
na ktore Deputaci Kurlandscy odpisywać mieli, a Supre:
mi Consiliary iustifikowal sie contra Querelas ktore
Posłowie Powiatu Zyitskiego przeciwko Nim podali
ratione prægrauationis Szlachty na Stacyach, na Prze:
wozach, ratione non administrationis Justitiæ względem
Zbiegłych Poddanych et in Causis Succesionis, względem
przeszkody przez Młyny Jazy de Fluitationis et aliarum
prætensionum. Wre Dali Okaryą iż Dzpra Divisie wszyst
z prowadzić musiała ktore Okonomią Szawelską Zczyno

rady y niemoże wszystkich Powiatow wyptaci
Contrybucyi dla czym aby za Oekonomią Podatki wy:
płacili. Oba Jmć Starosta Przemyski Jmć P. Starosta
Ciechanowski z Generałem Wybikowe iezdzili do Jego
Jehmć P. P. Commissarze nasi ordinowali Chorągiew Dra
gonii na escorty dla Xcia de Liria Posła Hiszpanskiego
przykazawszy aby dla niego wszędzie po Poczach konie
ne były gotowe. Jmć P. Gnał Lesse posłał mu obviam
Adjutanta z Complementem
Graff Morye pode Gdanskiem Imbarkowac się miał
z Cathret do Lubeka, stąd prosto do Francyi, powiedzie
Pollem Morystu (ktory iuz fatis decessisse dicitur) im men
sas Summas w Gorbwicznie znaleziono ktore nietylko
Expensom Coronationis Cara in Januario futuro, ale też
gia zapłate wojska wystarczy.
Jmć P. Woda Lubelski ad Decembrem ma zabawic w Dre
znie do ktory zapewnie Xrna Wdzina Krakowska powiedzie
Jmć P. Starościc Dobrzynskiemu y Synowi Jego Dworzan
ski ma bydź zakazany. W Neapolim przy wielkich
grzmotach Piorunach Gradzie Vesuvius znaczne wy
rzucał ognie ktore 400 Domow obrocily w Perzyne.
X. Melliorwi zostat w Rzymie Referendarzem in Duabus
Signaturis Pralatus Domesticus Participans et Assistens
Soly Pontificy został do niższy zostaie
Dommk Pa y Dobradz
Najnizszym Sługą
A. Cichocki

1727. 20. XI

46 21

A Son Excellence

Monseigneur le Comte
Radonichi Palatin d'Inowro
clow General de Grand Pologne
Mareschal du Tribunal de la
Couronne
à Posnanie

Ciechocki 1727

32

Monseigneur

In Anno Decursu Swiąt Następuiących Ściele się rowno z innemi do Nog Panskich WMM Mśćia y Dobrodzieia z Uniżonym powinszowaniem et intimis votis Abyś WMM Pan y Dobrodziey podobne niezliczone in Auge Pomyslnego Szczęścia y Ukontentowania przepędził. Occurrente Futeczne in Adjunctis Commendihuię WMM Panu y Dobrodzieiowi będąc indesinenti cultu

WMM Pan y Dobrod

nayniższym Sługą
A. Cichocki

JmćP Generał Wielkopol:

do Radomickiego Jana

Jasnie Wielmozny Mnie Wielce M. Panie
y Dobrodzieiu

Obligue y nas J. K. M. Klemeneya do powin
ney wdzięczności. Że de gremio Nostri
na Osobę WMPana. tę godność wło
zyć raczył. Ale dawno ten honor, iako
tanto Nomini et Meritis Należał. tak
Jego Prudentiam, Activitatem, et alias
Animi dotes większe żekaią. A tym
czasem y temu Actensowi applaudując
Służyć WMPanu Dobrodzieiowi naszas
naznaczony wszelką zapisuię ochotę.
Abiora zas gdy szczerym życzę WMPanu
Sercem. Siebie tak nayuniżeniey w Łaskę
Jego taką fawory wprzeym. Który zostem

J. W. W. WMci Pana

Szczero życzliwy Brat
y Naynisey Sługa
Kazmierz Cielecki
ręką

w Morownicy
d. 10 Maji 1726.

Do Radom. Jana

1726, 10. V

Jaśnie Wielmożny Mci Serdeczny
Dobrodzieju

Jakmi przysłał list od wiadomy osoby do Wm Mci
Pana tak zaraz go odczytam y kopyię swoich
odpiszuię mu ale mi dziwno bo widzę że niewiele
brat moich dwu tylko ten co Wm Pan się
przypisał uważę że Wmd dobrze te kopyię
bo ia niemogę swego dobrze rozumieć y tak
swy mi oznaymiey Druga rozumiem że Wm Pan
więß okrutowy trzeciste że miała dwie Kiar
nicki nich ze ięy Mci nienasłałuię teraz kie
nieczniej nom szyna trzeba Urulowa stanisła

wowa Iuß się osmiela Mego Ktora pisała dom
nię zwięłkią zalen za rowno znam dobrza bo
go iak oyca kochała Chowam go więc co poka
za WmD Ksiądz Jeonięchi nawiam Jezli co wn
wiąt WmD teraß Dtuzy się bawią tylko Sercze
nię oboię Sierotsky Konerą Iem iąst

JWpanstwy Dobrodzieia
Serca kochaiąca Wier
na y Sługa
A C

do Radom. Jana
c^a 1723

= Czarnkowska Anna

Jaśnie Wielmożny Mći Panie Woiewodo Inowrocławski
Moy Wielce Mći Panie y Bracie.

Pierwszy y tęn Sam iedyn tylko list W
m WMćPana de data 8go d. 28. 8bris
adressowany intaminata do usług WM
WMćPana odebrawszy promptitudine
iako glorior okazyą służenia WMWM
Panu, tak nieumiałbym exkuzowaić się
Gdyby by ex me Solo dyspozycya ludzi
pod moią kommendą będących pochodziła
Że zaś JMćPan Hetman W. Krny przez tę

pocztą informuie mię że iuż z pocztowych[?]
Samego WMWMPana, Kommenda ta
do przyszłey w Lublinie Sessyey Limitari
ma, więc y da Sposobić się bedę abym
się oświadczył żem iest permanenti
voto et indefesso Studio

WMWMPana

Uprzeimie życzliwym
Bratem y Sługą uniżonym
B[?] Dzia[?]

d 22 9bris 1772.
z Malborka.

pocz[?] inj

Samej

do pr

ma,

Się oświadczył żem jest

voto et indefesso Studi

WMWM

Uprzejm

Brate

BCB

d 22 9bris 1727.
z Malborka.

do Jana Radomickiego

Gnädigster Herr. Graf etc.

Wie versprochen, so sende den Wechselbrief auf die verwittibte Frau Rossen in Warschau auf 174. Ducaten und 2. Tympfe, welche betragen à 13 2/3 Tympf. f. 2380:— so dato des Morgens auch an Sie ausführlichen Schreiben. Der Wechsel kan mit dem Herrn Metricant Koronny zu gesandt werden, den Verlauf werden wir

Ihro Excellentz künfftig mit
Sachen abgeben lassen. wegen
des Brandtweins hat es nicht
eille, ich bitte nur umb etwas
gedult, und ihm billigen preiss
zu überlassen. worbey ich verharre

E[w]. Excellentz

Dienstergebener

Adam Geist [illegible].

Lissa d. 18. 9bre
Aº 1723.

List P. Friia z Leszna
rade 2380. Tymfow.

A Son Excellence
Monseigneur de Rado-
miczky, Starosta d'
Osek & Seigneur des
plusieurs Terres.
tres humble
à
Racot.

Radom. Jan
1723, 18.XI

Jasnie Wielmożny Mći Panie Woiewodo Inowrocławski
Mói Wielce Mći Panie y Kochany Dobrodzieiu

Nietylko ex impulsu roskazu JWM Mći Pana ale ex in-
natā propensione y powinney Obligacyi mo-
iey iest we mnie haec alacritas służenia
WM Mći Panu aequo animo tam in arduis;
quam prosperis occasionibus: In praesenti
iednak; praecludit mihi viam na ten że dzien
(sąmiędzie solennis WM Mći Pana actus;)
Typus Kondescensyi z Dekretu Trybunal-
skie; Dubius kędy anceps sie haereo ktorey
[illegible] ponieważ [illegible] ieśli [illegible]
pro lege positivā; y [illegible] rezolwowac
się będę nato że wolę poenas contraventionis
subire quam demereri w łasce WM Mći Pana
Przy okoliczności zas przeszłorzonych dzie

Swięt Chwalebnych Zmartwych
wstania Panskie, ktorych iako wszystkie
tak y przeszłych Lat y wszelkich pomyśl
nych Sukcessow w niezamierzone Lata
przy Czerstwym Zdrowiu WoMciMPanstwa
Oboyga ut sint sine nube dies; czyni
apprekacyą oras die pro finali prz...

JWMciMPani
Naynisszy Dobrodzieyki
Z polecenie z Zoną moią Serdecznie Kochaiący Przy
iako nayuniżenszą czyni
my veneracyą
y uniżonym Sługa
Stanisław Parczy...
Ten że honor Swiadczy Zona
moia z Damami WomMPani.

2ktra Aprilis Ao 1726 w Roiewie

1726, 24. IV

1726

BK 7880

43

Jasnie Wielmożny Mości Panie Woiewodo Inowłocławski
Mój Wielce Mości Panie y kochany Bracie

Wielce nas wszystkich kontentuie łaska Jeo Krolewskiey Mci
Pana Mego Miłościwego, kiedy nie tylko zgodności Cnoty
WWMPana tot dostoius adornata, ale też y ex me-
ritis iego, nie tylko publice w całey Rzpltey, ale też
y privatim w Wdztwach naszych suiadczonych choy
nie WWMPana regalizowała, et praecipue multis
imposuit. Do ktorey łaski Panskiey powinszowania
y zadosyc uczynienia rozkazowi służenia WWMPanu
odmieniwszy iuż przedsięwziętą drogę do Dobr Pruskich
chętnym sercem, na czas y mieysce naznaczone stawic
się WWMPanu umyslem, abym pokazał że kazde
go czasu pragnę bydź

WWMPana y
Dobrodzieia kochaiącey Brat.
y Uniżony Sługa.
Stefan Parczyński ch: Ord: mp.

w Zbąszyniu d 28
Aprilis 1726

44

Monsieur,

Hiesigen H. General Post Meister concur-
rirel darumb, [illegible] halben ich umb
dero letzte resolution sehr ergebenst bitte,
[illegible] umb einige nachricht, ob es ge-
fallen werde, dass bey mir [illegible]
[illegible] zu [illegible], als [illegible] mir die
grösste wollfart [illegible] [illegible] dass [illegible].
Ich lebe [illegible] [illegible] zu dero [illegible]
[illegible] [illegible] [illegible] [illegible] an [illegible]
bey [illegible]

Monseigneur

le 15 Aug.
1722.

Votre tres humble serviteur
Gerbold

11

A Monsieur

Monsieur le Comte
Radomiczki Staroste
d'Osieck   à Posen
Posen   Raczût.

S. 1

de Radom.
Gerzoldt
1729, 15. VIII

Monseigneur,

Ungeachtet ich dergleichen meine unterthänig
offt geschrieben, so habe bis hero nicht
die geringste antwort erhalten, und
daß sie das einzige versehen, dem
wenn ich mich supplicieren erhalte.
ich würde Yorien freilich, derselben
mich mit ihr, verstanden [illegible]
[illegible] aber ich [illegible] mich haben
an die mir bekandte Gewogenheit von
Ihro Excellenz allein halte, und sie diese
vertrauen, die wolle mich einer
gnädigen antwort gewürdiget haben.

48

A Son Excellence

Monseigneur Le Comte
Radomiczki Palatin d'
Inowlocz et Grand General
en Haute Pologne,
a Ser[illegible]

NB. Posen

1727, 26. VIII

Monseigneur,

Weil ich auff alle meine Supplic brieffe
keine antwort bißher erhalten, so habe
ich ferner sehr inständigst [illegible] ich
wieder anhalten, und mein anliegen,
betreffende den noch rückständigen Sold,
und die interessen wegen d[er] gehalten
worth, aufs kräfftigste vorstellen sollen.
Auch gratuliere ich Ihr bereits ange
fangenen Marschalswürde, und daß
wolte Ihr freude des ganzen Königs
Reichs, die bereits angefangen, auch
mit gesundheit fortgeführt werde;

Nicht minder gratulire zugleich, zu erlangten Mainlich(?) Leibes Erben, Gott erhalte ihn, und segne selbe weiter, mit so erfreu lichem erfolg. Vor mich bitte ich sehr, sehr, umb ein paar Zeilen anhero, und deutsch seyn kan, mich endlich mit dem, das mir noch gebühret, zu erfreuen. Ich seÿe allen beyfrihlen(?) willig und bereit verharren, als

Monseigneur de Votre Excellence

tres obeissant serviteur

d. 29 9br. 1727
Danzig.

Gerbold(?)

A Son Excellence

Monseigneur le Comte
Radomyski Palatin de
Posnanie, Marechal du Tribunal
General en Grande Pologne
a Posnanie

1727. 27. X.

51

Jaśnie Wielmożny Mći Panie Wielce
Mći Kochany Dobrodzieiu

Łaska Jego Krolewskiey Mći Pana Miłościwego nie-
zdobroczynny Klemencyi Swoiey, ale-
bardzo przy Zastawieniu się tak Jego
Krolewskiey Mći Panu Miłościwemu, iako
y Rzeczypospolitey przez dawne Szczero-
ści Imienia WWMMMPana Dobrodzieia
in hoc Lublinium Woiewodztwach opatrzyła.
Abyśmy mieli przy poważny Powadze
Jego. wszelky naszą Duszy ktorą: Przy
naszey Dusz Sławy w wzroku swoim Spra-
wiedliwości Winszuiemy tego sobie. Dzię-
kuiemy Jego Krolewskiey Mći Panu Miłościwe-
mu

52

za Wyswiadczony Nam dobry Uczynek: Życzę tego
aby wszelkich szczęśliwości z przyjaźnią najsłodszy
szym Powodzeniu Zdrowia WmWmPana Dobro-
:dzieja utrzymowały Fata Niebieskie: Ja zaś
raz WmWmPana Dobrodzieja ile możności Zdro-
:wia mego być może przy powinności y Obligacyi
nieomieszkany Służyć gotow zostaię Zapisuiąc
się na Całe Życie do Dalszych Rozkazow:

Żona moia Obojgu WmW: Mciom Państwu Dobrodzieiystwu najniższą submissyą przesyła społecznie ze mną

WmWmPana Dobrodzieia
Szczerze Kochaiącym Bratem
Sługą Najniższym
Grabski: mp

Die 28 Aprillis
anno 1726 w Tuchorzy

Do Jana Radomickie
Grabski L

1724, 28.IV

~~ttt~~.   53

Jaśnie Wielmożny Miłościwy Dobrodzieju.

Czyniąc zadosyć mandatowi Miłościwego Dobrodzieja uczyniłem scrutinium inquisitionem strony tych Ludzi ktorzy Formana tego z Żydami rozbieli, dolendum że do tak niechwalebnych akcyi in Statu Equestri urodzonym przychodzi, iako tu razni przedemną zeznawali gdzie się przed tym excessem bawili, mabyć dwu PP. Przybyszynskich y dwu także Strzyżewscy, z wtorku na Środę cisz razne po Chwaliszewie strzelaiąc poczynieli excessa, Środy przeszłey dawszy sobie na Garbarach podkuć konie y prochu kul nakupiwszy przed samym wieczorem bramą Wrocławską z Miasta wyiechali, potym rozboiu X. Kaznodzieia Dominikański z kościana tych że iadących podkał ku kościanu, potym na małey Karteczce Miłościwemu Dobrodziejowi na takich koniach ci co ieżdzą.

iest ich większa kompania ktora się po Srodce około
OO. Reformatow przechowuie, rozumiem że snadno
ex tali informatione mogą bydz potapani, niżeli się
remotius z tych tu miesc oddalą. Co wyraziwszy
in profundissimo Actu Panskie Miłosciwego Dobro
dzieia Scisłym Stopy, iedze.

J. Wielmożnego Miłosciwego
Pana y Dobrodzieia

Z Poznania d. 14. Febr.
1727.

naynizszy y Sługa
Jan Grzędkowski
P. Pozn.

[Do Rodom. Jana
gen. wkp.]

Grądkowski Jan

Roboje
Trapezyński 1727, 14.2

z cedułki

Starszy Trębczyński na Ska
radniadym koniu
Młodszy na koniu karym.
Tyjszym
Skarżyc. Starszy w wilczurze
na maściowatym koniu
Młodszy na gniadym pod:
szestku.

56

Jaśnie Wielmożny
Mći Dobrodzieiu

Między siłą łask WMći Pana Dobrodzie
ia, ktore zażyłeś mi świadczyć z tąż łaską
wą Jego ostudze swym pamięć z zawołaniem
mię iż obieguiumi iakosz nie może dla mnie
nie być życiu pożądanszego, nad to, świadcz
WMći Pana Dobrodzieia na tym sto
pniu na ktory wielkie Jego w Oyczyźnie
vocamno WMći Pana merita y upewniam
że zbieżec zechcę na usługę Jego, choćby też
y pieszo przyszło wyniść z domu po tey kto
rą tym czasie w koniach poniosłem szkodzie

Co mi ieden moy dawny, a drugi novo kupiony
zdechły; Mam nadzieię że mi z inszym wszech
dniach powrocę. co inadnieý powstaley łaski
WMM Pana Dobrodzieia wyrażam. ale
ieżeli tym zawiedziony być miał, czego
się nie spodziewam bo było z wielkim y ledwo
znośnym umartwieniem moim było, Suppli-
kuię WMści Dobrodzieiu, abyś WMści Dobrodzieiu
in incertissimum casum nie ziechania mego
Łaski Swey ku Słudze Swemu y Stateczney nie
odmieniał Protekcyi, do ktorey się powinnym
oddaiąc Respektem Jestem

d 16 Maij 1726

WMM Pana Dobrodzieia
Kochaiącym Bratem
y Uniżonym Sługą
Mel: Gurowski

Mści Dobrodzieie Mści Pani Woiewodziny do nog upa-
dam; Zona moia uniże-
na zapisuie się Panstwu weneruiąc.

1726, 16. V.

bez daty

38

Jasnie Wielmożny
Mości Dobrodzieiu

Jako nayuniżenszą Supplikę moię niosę do
JW WMMć Pana Dobrodzieia ażebysmi raczył
z Zasługi moich przystać aby tynfow 500
poniewasz Czteka mego się Rok Skon
czył y ustawnie mię o Zasługi prosi.
Wzakym dopiero wziął złotych 488
y gr 24 Wosieku złotych pruskich 200 facit
na polskie złotych 400 od JW Imci Dobro
dzieiki tynfow. To facit na zasługi zło 888
24 gr. Supplikuię tedy Znayniższym przy
padnięciem

do Stop Panskich JW WWWMć Pana Dobrodzieia

Skor o asygnacyię do Pana Flesera Podz
tarosciego Łysinskiego nate tynfow 200
kobym się nieprzykrzeł JW WWWMć Panu
Dobrodzieiowi. gdyby mię wielka do
tego niepociągała potrzeba, a iusz to
trzeci Rok zaciągnąć służyć JW WWMćy
Panu Dobrodzieiowi pod ktorego się Sto
py rzuciwszy Jestem

Jasnie Wielmożnego
WWWMć Pana Dobrodzieia
Najniższym Sługą
A Jaskulecki

w Łysinach
6

Jasnie Wielmożnemu Jmci Pa
nu Radomickiemu Woiewodzie
Inowrocławskiemu Generałowi
Woiewodztw Wielgopolskich
Osieckiemu Międzyrzeckiemu Sta
roscie Panu y Dobrodzieiowi
memu
w Kaiacie

1727/1728

#.

60

Jasnie Wielmożny Mci Panie Woiewodo Inowrocławski
Moy Wiesce Mci Panie y Kochany Dobrodzieiu.

Jako wiesce mnie ucieszyła wzięta a publica Fama de felici Ummm Pana Ascensu wiadomość, tak niemniey: sze y teraz addis ummm Pan momentum prawdziwey Konsolacyi, kiedy na dzień instaurandæ Jurisdictionis dáiesz Ummm Pan Sposob Swiadczenia dowodow Szczerey Przyiazni przez Usługę moią ummm Panu. Jako Jedy winszuię ummm Panu Laski Krola Jmci y że przez Sospeyą hujus Stilli dzieię się meritis Godności Osoby Ummm Pana y wielkiego Jego Imienia condigna Justitia; tak życzę, abyś Ummm Pan w tymże Stopniu, ponieważ niemożesz bydź Aeternus, był diuturnus.

Czego iako intimo życzę Voto, tak na naznaczony czas y mieysce przybyć ieżeli co znacznego nie przeszkodzi) nie zechcę omyszkać bom iest

W M W Pana
ỹ kochanego Dobrodzieia
Szczerze życzliwym
Przyiacielem ỹ
Sługą wiernym
A Wszemiński

W Swarzędzu d. 11. Maij 1726.

do Radomickiego Jana

Kośmiński M.

1726, 11. V

Jaśnie Wielmożny Mości Dobrodzieju

Nie nad zasługi respekt Pański Jego Królewskiey Mości Pana naszego Miłościwego tym Senatorskim Jaśnie Wielmożnego Mego Mościwego Pana wregalizowat honorem, który non caeca sorte lecz powinnym meritis trybem o sobie iuz obligit. Upraszała się sama ta Senatorska godność do J. W. M. Pana, że dawno w tym domu na ius haereditarium, niemniey ile widziała że godną mieć będzie obserwancyą. Dyczę abyś J. W. M. Mość Pan piastował przez jak naydłuższe lata Krzesło, ad crescendum decus ad Maiestatem Reipublicae, aby było praesagium do dalszych a większych godności, a mię przy nowym honorze z dawnych Sług kompucie nie rugował, który na dokument żyćliwey moiey propensyi pro termino stanąc zechcę będąc dożywotnio, iako

Jaśnie Wielmożnego Mego Miłościwego Pana y Dobrodzieia

nayniższy Sługa

y ~~[illegible]~~ Brat

Józef Krainski

wysłano d. 24 Kwietnia

1726

63

Jaśnie Wielmożnemu Jm.

Panu Woyewodzie y [illegible]

Ziemskiemu generalowi

Wielko Polskiemu mnie mi

m. Panu y Dobrodzieiowi

[illegible]

w Krakowie

Kamiński 1726

+ w Warszawie d. 9. May 1726.

Jasnie Wielmożny Mci Panie Woiewodo Inowrocławski
Moy Wielce Mci Panie y Kochany Bracie.

Dla tey ochoty, ktorą Zdamisię monstrauit, Służnia
WMM Panu, radbym tak mi temu Altari assistere,
ale że po odieździe Jchmciow wielu o de Dworu mesis
multa Zuy Baymych interessow, operarij pauci, dla-
tego przepraszam że tego Szczęścia mieć niemogę.
Jmć Pan Podkaszy Koronny presentował mi Dzis List
od Krola Jmci do przyszłego Jmci Pana Marszałka

Trybunalskiego z pieczętią otwartą dla Zapisania
daty w którym Zaleca Żeby sprawa WWmmm Pana
Leszczynska sądzona była. Trzeba ten List mieć
w sekrecie Żeby się o inny przeciwny nie postarano.
interea chciey WWmmm Pan wziąć mensuras po-
miarkowania się y pogodzenia z Imcią Panem Pod-
czaszym a ia et omni in rem iego successu iako ciesz-
ę się tak voto et affectu być nieprzestanę.

JWWmmWmm Pana y Da
Uprzeymie życzliwym
Bratem y uniżonym Sługą
Kr Jan Lipski
Pl

do Radomickiego Jana
1726, 9. X

w Dreznie d 14 Aug. 1717

65

Jasnie Wielmozny Mości Dobrodzieiu

Odebrałem cum debito respectu list Vmum Pana de die 5ma praesentis pisany, którego Contenta Im Panu Posłu Cesarza Imci na ukontentowanie Jego kommunikowac będę, abym pokazał, qua Cura et Sollicitudine staraiąc się Vmum Pan zachodzące inter vicina Dominia uspokoić differencye. Względem Naiazdow y Ruywolnych kop, które się maią in Confiniis Slązka znaydować, niemieszkam exponere, że to niemoże bydź tylko per viam Iustitiæ, co mi Vm Um Pan w liście swoim dignissime wyraża, raczysz, że nikogo in alieno Fundo Tapać niemoże, ani Iustitiæ oddawać, chyba in aperto Crimine deprehensum. Imć Pacynowskiego, którego accusat, aby chciał terminare locum

et posesionem, uprasza[ć] będę.
Mieszczanie Międzyrzeccy, tak się ku rożnym
Jchmciom u Dworu instanuyami Swemi, ia-
ko y ustawicznemi Supplikami Swemu
Krolowi Jmci na przykrzyli, że ia będąc iu
przez ktory czas, na żaden papier nie otrzy-
małem podpisu, ani na gdeyby przez kogos
otrzymali podpis ręki Panskiey, z rosla-
łem abym ie Pieczęcią authorizem. Za
niemaiąc przez długi czas na list moy
żadney od Wmciow Pana rezolucyi:
niemogłem im denegare pieczęci. U-
pewniam iednak, że ieżeli sprawa przy-
dzie do Sądow Apesonskich, ktore Jmść Pan
Kanclerz W. koronny w Warszawie ultimo
Septembris reasumet, ieżeli nocen-
tes apparuerint, ten Salvus Conductus

W. Jmć

skassowany będzie. Ex dicendis niemam co deferre WmuWmPanu. ImPan Wojewoda Wołhyński citissimis z Lublina spieszęc passibus, dnia onegdayszego wieczorem stanął tu, cum intentione otrzymania deklaracyi od JKr. Mci mu na Starostwo Halickie po ImPanu Staroście wakuiącym, który miał w tych dniach fatis cedere. Plura gdy non occurrunt iestem distincto cultu

WmuWmPana
Dobrodzieia

Uprzeymie Życzliwym
Bratem
y uniżonym Sługą
X. Jan Lipski
P.K.

JW. ImP. Generał Wielkopolski

Do Radomickiego Jana

17 27. 11. VIII

Jasnie Wielmożny Mci Dobrodzieju

Jak prętko mnie szczęśliwa nowina
o konferowanym od Jgo Królewskiey Mci, WMM
Panu Woiewodztwie Inowrocławskim, Hedzies-
y Generalstwie Wielgo Polskim, serdecznie nad
Jym consolatus zaraz umysliłem nie listowną
ale samą osobą oddać w Progach WMM Panu
kongratulacyą. Że mnie zas Boska Dyspozycya

7888

Ciężką Chorobą nawiedzita, gdzie y do tych czas sub
medicata manu zostawać muszę, nie przyszło
Intencyi moiey zadosyć uczynić. Teraz przy
listowney W M W Mci Pana Rekwizycyi his
brevibus winszuię odebrancy od Jo. Krolewskiey
Mci Zeski, życzęc aby te Stopnie ad altiora
Subsellia Gradusem były. Na determinowany
Dzien wiazdu byle mi Bog zdrowie użyczył

Choć by ostatnich sił dobyć służyć W.M.W.M. Panu
nie omieszkam chcąc to pokazać zem szczero

W.M.W.M. Pana

Szczero Życzliwem Bratem y Niskim
Sługą
Jan Mielęcki
mpp

W Kamrze
d. 1 Maja
1726.

do Radomickiego Jana

1726, 1. V

Jasnie Wielmożny Mści Panie Wojewodo Inowrocławski
Woiewodztw Poznańskiego y Kaliskiego Generale
Moy Wielce Mści Panie y Kochany Bracie.

Szczesliwe I: K: M: P: K Miłosciwego Panowanie, w Ktorym Dobrotliwa Ręka Jego Fluvios superans Iberos, Aurea Dona Vomens, Wyciąga od Wszystkich powinnego podniesienia, gdy Godną osobę W: M: P: Wielkie Jego w oyczyznie zasługi, et per Fasces Numerantem Avos tak Woiewodztwa Inowrocławskiego subsellio. icho y Woiewodztw Poznańskiego y Kaliskiego Honoruie Fastigio Generalstwa. Z czego iako cieszę się Serdecznie tak życzę aby Pomyslnosc sukcessow w Długie płynęła Dnie. Woiewodztwom naszym Incaugem Honoru y Przeswietnemu Imieniowi in Gloriam et Decus. Na dzien naznaczony y na Powinszowanie I: W: W: M: P: zichcec usługę w Te Pronis adorem, Jeżeli Gosc w Domu moim Krotkiego Wczesnie choc non dum Rectum day Boże szczesliwie Vsibus W: M: P: Usługi Consecro; nie przyrzyma. lecz Ile (choc by rzecz było ze byx sam nie był) Amicorum nominum bacie w usługi W: M: P: Stimulabo stimulabo. Na Kazdym Mieyscu Recognoscens zem Jest Omni Cultu

I: W: W: M: Pana Serdecznie

3 May 1726
z Chobienic.

Kochającym Bratem
y Unizonym Sługą
Franciszek Mielzynski
mp

[do Radomicheigo Jana]

Monseigneur

71

Wielki mi to przyniosło satysfakcyą, że ad vota mea Laska Directory Trybunału Koronnego w godne ręce WMMWMPana dostały się. Nie mogę tedy comprimere ukontentowania mego caudę, abym go WMMWMPanu przez uprzeyme powinszowanie kommunikować nie miał. Życzę oraz, aby Ręka ta Directionis perpetuò floreat honore dla wielkiego Imienia WMMWMPana, a sitientes ubere iustitiae capiant tak fructus, żeby invidia carpere czego nie miała. Sprawy moie ieżeliby iakie intervenire miały, lub do mnie należących przeze uniżenie WMMWMPana, aby sub Magni Nominis umbraculo in salvo zostawać mogły. Co sobie po łaskawego obiecuię, zostaię z nieodmiennym respectem

WMMWMPana

[illegible] [illegible] [illegible]

[illegible]

Cale życzliwy Brat

[illegible]

w Warszawie d. 9 8bris 1727

JmP. Wda Inowrocł. Gen. Wielk[illegible]

Józef Wandalin Mieroszewski
do Radomickiego Jana

+

73

Monsieur.

Comme V. E. me vient de proposer le 22. de Septembre pour le future Congrés, ie Luy ay bien voulu declarer par la presente, que nous, nous trouverons au point nommé à Charlottenberg. Dieu le donne, que cela se fasse avec meilleure Succés que du passé, que, quant à moi, ie contribüeray toute au monde, pourque nous quittions une fois ces environs, et que nous changions des quartiers: Si V. E. est de même Sentiment, il nous y sera fort aisé de reüssir. J'attends avec impatience l'honneur de revoir V. E, et de l'assürer de bouche, comme ie suis

de V. E.

Breslau le 12. de Septembre 1727.

Son tres humble, et tres obeissant Serviteur.

Le Comte de Kostitz.

Nostitz hr.
to Jana Radomickiego,
gen. wkp., wdy inow.
1727, 12. IX

Illustrissimo, et Excellentissimo Domino Joanni Radomiczky, à Radomicko, Palatino Juniwladislaviensi, Majoris Poloniæ Generali, eMedrecensi, et osviecensi Capitaneo.

Domino Gratiosissimo

1727 Nostitz

76

Jasnie Wielmożny Mości Panie
y Dobrodzieiu

Z Łaski Pana Miłosciwego a Jo[go] Krolewskiey M[o]ś[c]i dostąpionych Honorow, ktore debebantur Meritis et Qualitatib[us] J W[o] W M[o] M[o] Pana congratulor: Życząc aby J W W M[o] Pan przy tey sobie konferowaney Godnosci iak novus Atlas Oyczyznę naszę przy czerstwym Zdrowiu y szczesliwym Staraniu wspierac raczył. Życzełem też w prawdzie przy dobrey nadziei przyszłemu Aktowi radem z Inemi Ich M[o]ściami personalną służyc praesentią, sed paroxyzm skrzyżony ktory patior continuus excusat, iednak ex parte nasz as od J W W M[o] Ś nadnaczony w Uznaniu bydż sobie obiecuię, zostaiące nadawrze

J W W M[o] M[o] Pana

Uniżonym Sługą y Bratem
Karol Opaleński
Mp

D[nia] 14 Maj 1726

Z.41 98.34

77

Jasnie Wielmozny Mci Panie Woiewodo Inowroclawski
Mnie Wielce Mci Panie y Bracie

Zawsze sposobiący applikacie moie do wszelakich WMWMSana
rozkazow, lepszey znalesc bym nie mogł do exekwowania u
ich okkazyi, iako tę, w ktorey ultro WMWMSana zacho
dzi mię ordinans, Gdyby nie, zwyczayna zdrowia indispos
tia y sam do iakiegokolwiek iego poratowania czas nie
był mi do tego znacznym impedimentem. Szukac iednak
tego będe sposobu azebym y woli WMWMSana mogł dosyc
uczynic. A teras godnosci wielkich ktore WMWMSan o
debrates, dawno, nie mniejszym WMWMSana meritis in
Patria nalezących, winszuiąc, semper etiam altiores hu
życz ascensus.

WWMWMSana

Życzliwy y Unizony
Brat y Sługa
JOpalinski
mpr

Z Wra Maij 1726.

1726. 8. I

1726

Hoch Gräffliche Excelentz
Gnädigster Herr Herr.

Ich kann nicht unterlaßen Ihro Excelentz zu berichten, wegen der Commission auff Grabowo wie sie abgelauffen ist, wie ich auch damahls Ihro Excelentz berichtet habe bey überbringung der per Extractum des Processus, welchen habe laßen in Borkowy legen durch den Wozni nebst zweyen Edelleuten so wie mir die Gnädigste Gräffin befohlen hatt, sie aber die Geistlichen daß selbige nicht sonderlich acceptiren wollen, also habe mich müßen zwey Edelleute auff bitten, nebst dem Wozni und wie der Termin gekommen, d 22 Octbr. mitt ihm auff die gräntzen hinauß reitten, nebst dem H. Geistlichen von Skarcz welcher mitt hin auß gefahren, zu sehen wenn sie ehen werden die H. Commissares; also gäntzlich wollen laütt

erhaltenen Dekrets die gränitzen Sachen auf
warten laßen, ohne daß die Herrn Comissares
auf unserer Seitten gewaßen, wie wir aber bey
her gekommen, daß die HH Comissares gesehen, daß
Keine Comissares auf unserer Seitten sind, ~~viel~~ noch
viel weniger keine plenipotentien von Ihro Excelenz
gehabt; wie Man sich darbey verhalten sollen.
So haben sich gleich die HH Comissares von ihrer
Seitten daß selbige über legen und daß selbige
nicht bewilligt, daß die Comission ihren fort-
gang haben solle, sondern die selbe Limitirt
worden, biß auf den 13 May Anno 1726.
Auch Meinem Theill der H. Podkomorzi von Czaps-
ki, wie auch der H. Mecenik von Zyalowsky.
auf unserer Seitten das beste gesprochen, also
daß Ihro Excelenz möchten contend seyn, biß.

79

Ihro Excell: werden sich Zweifels erinnern, wie
drei Termin kommen wird. Nun diess ist dass
schwerriste Was die arme Grabower: welche dabey
gefallen ist ein solches Dekret. bey der Liquidation
dass weder die Leute noch unsere sich sollen unter
stehen, den gefund zu suchen, biss auss tragt der
Sachen, also bitten demüttigst Ihro Excelenz die
Grabower; wie sich verhalten sollen, weil ihnen
grossen Schaden dadurch geschehen hätt, diss sie
noch auffs wenigste [hundert] aussgeschafft werden
biss 40 [Morgen] unserer [illegible] muss. etwass
haben sie [Trost] gesehel, auff dem grunde, wo
sie gräntzen wollen aber nicht [kirch]. dass es
ihnen doch alle Kosten tragen zu können hätt,
also erwarten sie Gnädigste Antwort, Wan
Ihro Excelenz durch Mich Ihren geringen
Diener; wie sie sich darin verhalten sollen,

Ihro Excell. zu berichten, was Mehrers weiß nicht,
und bitte Ihro Excellenz unterthänigst, wie ich
mich darinen verhalten solle, daß abrechnung der
Zinßen gelder, welche jedes fallen Ihro aufs Martz
fir 1725. auß Halsbarostey von den Bauern
weiß ich vom Jahr 1724. deß gleich habe die
gelder abgenomen von den Bauern Zinsen von
jeder Hube 15 kr. weiß aber nicht, ob widerumb
oder befehl Ihro Excellentz zu wissen, daß ich
von diesem Jahre wiederumb so abnehmen möchte,
Mehrers weiß ich Ihro Excelentz nicht zu be-
richten; Recomandire mich in Dero Hoch
Gräffliche Excelentz zu hohen Gnaden
der ich mitt gehorsamen Respect verharre

Ihro Hoch Gräffliche Excelentz

Obick den 4. Nov.
Anno 1725

unterthänigster
Knecht.
Martin Seitz
H. Schreiber in ...

1725, 4. XI

15

86

An Ihro Hoch Gräffliche
Excelentz Ihr. Hr. Johann
von Radomicki Starosta Wielki
de Miezerich als Meinem
Hochg. Littmann
Ihr. Hr.
...

über Posen . Opitz
1725

81

Jasnie Wielmozny Mnie Wielce Mosci Panie Wojewodo
Moy Wielce Mosci Panie y Bracie

Doszła intencyja Jego Krolewskiey M. S. M. miloscziwego
zamierzonego sobie celu, w należytym wmm Panu
Arresta Senatorskiego, y tak wysokiey w Woiewodztwach
naszych magistratury konferowaniu, desideria populi
kontentuiąc. Za co gdy wmm Pan rostrzy
Panskie wykonywaiąc skutkiem samym dionas Prin-
cipi referet gratias, prawu przy tym pospolitemu
y zwyczaiowi przy fundowaniu jurisdikcyi swo-
iey za dosyć czynić będziesz, za honor sobie po-
czytam służyć wmm Panu, ktoremu teraz
stopnia tego z całego powinszowawszy serca
jestem constanti pomyślnych sukcessow voto
na zawsze

wmm Pana

w Kopanicy 27 Aprilis
1726

życzliwy brat y
uniżony sługa

Ponimski

Do Radomickiego Jana,
nom. wdy inowr.

1726, 27. IV

83

Jasnie Wielmoznemu Memu
Wielce Mosci Panu y Bratu
Jmci Panu Wojewodzie Inowlocla:
wstiemu Generałowi Wojewodztw Wiel-
kopolskich Memu mosci Panu

1726 Dominski

w Racacie

Jasnie Wielmozny Mci Panie Woiewodo Inowroclawski
Mnie Wielce Mci Panie y Dracie.

Dziękuię unizenie WMMPanu za Kommunikacyą
præsentis rerum Statûs na Kommissyi WMWM
Panow; Ponieważ zaś mam Relacyą ze Dwor
życzy Kontinuacyi tey Kommissyi, tedy y mnie
się zda żeby lepiey było ut hoc opus continu,
etur ad Satisfactionem Sitientium Justitiam
byleby dalszy ductus niebył cum præjudicio
et damno particularium et fundi Rzpltey, wo
probata WMWM Panow Fides et Consummata

Jm P. Generał Wielkopolski.

Prudentia łatwo potrafi, Ja zaś omni Aestimatio, nis cultu iestem. w Warszawie d. 10. Julij 1727.

WMMWM Pana.

Przepraszam WMĆ Pana
że brevi stało sie [illegible]
[illegible] mojej post [illegible] przeymie [illegible]
Insupportabiles calculi cruciatus
ale dalszemi pocztami nadgrodzę [illegible] Sługa

Teodor Potocki
Arcybiskup y Prymas

1727, III. VII

Jasnie Wielmożny Mću Panie Woiewodo Inowrocławski
Mnie Wielce Mću Panie y Bracie.

86

O Coś wmm Pan iesteś sollicitus, wziołęm Ja to so
bie pro gloria officij, pro parte solatij, y upewniam iż
żadnego nie omieszkałem kroku do wsparcia justi
ambitus wmm Pana. Dnia wczorayszego na wy
ieżdzie moim do Warszawy a rozieżnym z Ich
mściami Prezydentem, y Wice Prezydentem ile mo
że być sposobow do obligowania wszystkie aperui
z serca mego, y obfirmani skutecznie Ich animos,
ażeby zgodnie y iednostaynie zgadzali się cum vo
tis wmm Pana. Do Innych zas Ichmściow wy
słałem z ramienia mego Jmć Pana Podkomorze
go Sochaczewskiego z Zupełną Expedycyą, z ktorey
dostanie się y samemu wmm Panu List odemnie

Nie wątpię że znaydę tam non diversa vota in res Jego, bo iako kozdemu Sędziei pod takim Marszałkiem będzie glorosium, tak na niego dać Kryskę daramy mittere vocem będzie voluptas. Błogosławi y Pan Bog, którego mocy nadziei Ludzkich evertus aequos et pios Conatus WMMPana. Ja zas upewniam go iż wsz tam masz umowionych odemnie Promotorow iestem cum plenissimo Cultu. [illegible] Juzowie d. 1 8bris 1727.

WMM Pana

Uprzeymie Życzliwy Brat

y Sługa

Teod. Potocki

Arcybiskup y Prymas

[illegible] Pan [illegible] będzie WMM Pana [illegible] [illegible] [illegible] accommodowac się [illegible] [illegible] [illegible] y mnie samemu

r. Radomickiego Jana

Potocki Teodor

prymas

1927, 1. X

Jasnie Wielmożny Mość Panie Woiewodo Inowłocławski
Mnie Wielce Mościwy Panie y Bracie.

Jest czego WMWM Pana powinszować, iż Munificentia Królewska
Mości Pana N.ego Miłego od początku panowania Swego Stateczne n
Prześwietnym Jego Domu założywszy pomieszkanie, y teraz na oso-
bie WMWM Pana pierwszey w Woiewodztwach Naszych Sunsidiey-
iey, day Boże długoletnee successiue zakłada promontorium.
Jako tedy tey wdzięczności vprzeymie winszuię, tak na czas na-
znaczony do Vsług WMWM Pana zieehać nie omieszkam, spodzieia-
iąc się łaskawszych ex publico iustitiæ stało, aniżelim u prywatnego
w Sąsiedzkich interuencyach dotąd uznawał Jego respektow.
Oto vprzeymie iako

WMci Mego Wielce Mościwego Pana Vprzeymie
życzliwy Brat, y unizony

Sługa
AK Raczyński

K Kmpa

Z 12 Maia 1726
z Woynowic

1726, 12. 7.

Monseigneur.

Miałem ten honor podwa razy z tego Miejsca wyrazić Idiomate Nationis nayniższą Moią Veneracyą WM Panu Dobrodzieiowi. Teraz Naszym Oyczystym Idąc z Continuacyą należytości Moiey Annectendo krótkie Votum z okkurencyi tryumfalnych. ażeby ta pomyślność z wszelkim do Woli WM Państwa Dobrodzieystwa ukontentowaniem nigdy się z Domu Ich nieprzenosiła. A lubo rozumiem że y przeszłe adressy Moie doszły WM Pana Dobrodzieia iescze iednak y tu poważam się importunować Supplici libello, ażebyś lubo nie godnego Brata y Sługę Swego Protekcyą Szczodrobliwości Swoiey zasczycić w tych tu kraiach raczył. Niemoże bydź lepsza y Sposobnieysza Okazya iako przez Ichm. P.P. Kasztellanicow Gnieznińskich rezyduiących w Pradze. gdzieby ani porte du Change ani żadnych kosztow dopiero żadney trudności by niebyło, ordinuiąc tylko presse do Ichm. Mciow chociby y przez Poczte Wrocławską bo ta pewna ktorzy Ichmość P.P. Kasztelanicowie za przybyciem Swoim do Francyi mnie byodali. Owo zgoła iest Sposob bardzo dobry. Szczegulnie tylko dokumentu dobroci y łaski w tym WM Pana Dobrodzieia oczekiwam. ktorą życiem Moim odwdzięczać

JKMci Dobrodziejce powinnosc moią do Samych Z
naynizszą Ueneracyą Składam Służ.

w Metzu

30

powinien bedz zadnego Momentu nieexcipuiąc
w ktorym tym vacare miał od usług y pełnienia
roskazow Jego Eczym się Imienłowi Jego y w te
Moment konsekruiąc Jestem.

JW WM MM Pana Dobrodzi

w Metzu z 31 Marty
1722

Serdecznie kochaiącym brat
y nayniższym Sługą
Josef Radomicki m.p.

ch 2

A Monseigneur

Monseigneur Le Comte de

Ladomicki Gouverneur de Osiek

presentement.

1712. 31 7bre

Monseigneur

Si je repons un peu tard a la lettre que Vous avez eu la bonté de m'ecrire du 31 Mars il ne faut s'en prendre qu'au derangement ordinaire d'un Voyageur En partant de Mets j'ai passé en Hollande et de la a Paris et ce n'est que depuis mon arrivée en cette Ville que Votre Lettre m'a ete rendue. Je la trouve remplie de tant de temoignages de bonté pour Moi que je n'ai garde de tarder plus long tems a Vous en faire mes tres humbles remercimens. Je compte uniquement Sur Votre Protection et j'ose me flatter que Vous voudrez bien m'accorder incessament le petit Secours que Vous avez eu la bonte de me faire esperer pour la Pentecoste. Vous m'adresserez S'il Vous plait Vos Lettres a l'hotel de Bretagne Rue St. Andre des Arcs au faux bourg S. Germain a Paris. Il n'y a rien de Nouveau presentement qui Soit digne de Vous etre Mandé. La Cour a quitté Paris pour aller a Versailles ou le Roi restera jusqu'au Mois d'Octobre qu'il ira a Reims pour la Ceremonie

de Son Sacre. Je finirai pour l'assurance du profond re-
spect avec lequel je Suis

Monseigneur

à Paris le 15 Juillet
1722

Permettez Moi d'offrir ici
mes tres humbles respects a
Madame Votre Epouse

Votre tres humble et tres-
obeissant Serviteur
J.A. Ladomicki

ond re:

dres —

#

a Monseigneur

Monseigneur Le Comte de
Radomicki Gouverneur de Osiek

a Posnanie

147

1722, 15. VII

Wielmożny Mći Panie y kochany Synowcze

Według woli WMMPana posłałem Kiełczyńskiego
aby Imieniem WMMPana podał Burmistrzowi
z prosbą o confirmacyą starych ex magnis
rationibus, a do tego Ludnie tym dobrzy
Intelligo życzę iako naifortunnieyszych
Sukcessow Zostawam

w Żerkowie 5 WMMPana kochaiącey stryi y
Aug 1722

Przymsi mosPani uniżenie Sługa powolny
vłaniam y Zonamocą Błaży Radomicki
Oboygu WWMMPanstwu. WS GnWny

1722, 5. VII.

Wielmożny Mci Panie Starosto Ostrecki 94
Mnie Wielce Mśm Panie y kochany Synowcze

Zapozwoleniem Jmci Pana Kasztelana Poznanskiego
konkurruiącemu Jmci Panu Stanisławowi
Grabskiemu ojcu żywotnię przyiazn Corki Jego
mśi Naznaczyłem czas bytności z przyiacielem
w Zerkowie Dzien Dziewiąty Listopada
Zaczym uniżenie oto Wmci Pana upraszam
łaski aby się bytnością Jego cieszyć mogłem
Dniem poprzedziwszy ten że dzien nie
wątpiąc tedy otey Wmci Pana łaski ktorey
Zaznawam in omni interveniendi oczekiwac będę cum summo desiderio bytności
Wmci Pana zostaiąc

W Zerkowie
31 8bris 1792

Wmci Pana kochaiący Sługy y

Sługa powolny
Jgnacy Radomicki

1722, 31. K

Wielmożny Mći Panie y kochany Synowcze

Czynię ia wszystko czego WmmPan potrzebuiecie piszę o to do Sᵒ Kanclerza iako y Feldmarszałka ale to Vix sperandum bo do tego Vrzędu Panowie Ruscy Vprzedzie się nie dadzą który ten Vrząd ma trzeba mieć swoią y dobrą Chorągew na Kampaniach y często bywać trzeba. Gdyby chciał WmmPan perviscis w tym życzył bym iechać do Dresdna y tam się Vgruntować. czego animitus życzę. Starańie bodźi wyraźnie bywa osobny Pułk y Sera niekoszta Chorągew Pułkowa in reliquo ta... się WmmPana oddawszy Zostaiąc

11 9bris 1723
w Zełkowie

WmmPana kochaiącey Stryi Sługa Vniżenie Kłaniaiąc y Sługa powolny.

Maci Radomicki
WdZny

1723, 11. XI

98

Jaśnie Wielmożny Mći Panie y Kochany Synowcze

Odebrałem od Jeº Mći Pana Barskiego Siedmdziesiąt Tysięcy y dwa trzy Sta y Sześć złotych dawał mi Jeº Mć list do Jeº Mći Pana Swinarskiego na ktory miałem odebrać Siedenaście Tysięcy ale ia Uważenie proszę abyś to WMMc Pan odebrał y przysłał mi z łaski swey. ia na Seimiku nie będę. tylko zalecam Jeº Mći Pa na Kasztellanica Poznańskiego abyś mu raczeł przez łaskę Kiedy by mogł srangę Postem według to gloria nomini WMMć Pana Ktoregom

w Krakowie 15 Aug 1726

Kochaiący Stryi y Sługa powolny

Ignaci Radomicki

W[oiewoda] P[oznański]

Do Radomickiego
Jana
1726, 15. VIII.

~~tit~~.

Jasnie Wielmożnemu Memu Wiekc Miło
ściwemu Panu y Dobrodziejowi Jmci Pa-
nu Woiewodzie Inowrocławskiemu. Gene
rałowi Wielgo Polskiemu, Medyrzyckie
mu. Obeckiemu &c. Staroście Panu Me:
mu Miłościwemu.

W Kozarzewie

Radomscie

101

Jaśnie Wielmożny Mci Panie
y kochany Synowcze

Kiedy in meta JmciPan stanąłeś distributiak gratiis J. K. Mci P. N. Miłościwego, y mnie par tem solaty odbierać przychodzi, widząc in hoc statu JmciPana, życząc przy niey ple nitudinę wszelkiey szczęśliwości in longam annorum seriem. Ale JmciPan ad hunc terminum oświadczenia łaski Pańskiey no tuieś do usług swoich. Z powinności mojey zabierać będę promptitudinem studenia JmciPanu, ieżeli tylko zdro wie pozwoli. Którego in omni cultu et veneratione będąc przy uniżoności mojey zawsze piszę się

JmciPana

JmciPani Wojewodziny naszey Mci Pani nisko do nóg się kłaniam y tosz czynię do nóg JmciPanu.

kochającego Stryja y niskim sługą

M. Radomicki

6. J. (IV. 1726)

Jaśnie Wielmożny Mći Panie y Kochany Synowcze

Uprasżał mię Kicinski aby rekomendacyą do WMM Pana Suszańcy aby nie sam płacił Woły y Skopy dworowem Complice na poredeli y prosi abys go WMM Pan chciał przypuscić in Conspectum suam a on wyda y drugiego z ktorym się wtasnowiczm WMM Pa na dzieleli y wiedzą co on powinien płacić a co drugi aby ocz płacił to WMM Pan Uważyes od stodrzeców domowych nie ierdes tutus co trzeba obrządzić dawszy iednego na przyktad. Co donosżąc siebie affektowi WMM Pana oddaię

WMM Pana Kochaiącey Stryi y Sługa
powolny
Mći Radomicki
[illegible]

w Pawnerowie 21 obres
1726

godd

1726, 21.5

107

Jasnie Wielmożnemu Jego Mci Panu Wo
iewodzie Inowrocławskiemu Jmci
Generałowi Woiewodztwa Małopolskich Me
mu Jego Mci Panu y Kochanemu Synowi

Cowi nalery

1726. Radomicki Macie

108

Iaśnie Wielmożny Mći Panie y Kochany Synowcze

Vdaię się do łaski WMMSPana y protekcyi Iego. Jegomść Pan Rosnowski WMMPana krewny młodowieczny trzewit pamiętnego nad kątedrze Jegomści Pana Oyca WMMPana człek Poczciwy y Znany a do tego spokoiny. Ukazuie się na Jemści Pana Starey Burgrabiego Ku... nenskiego ponieważ iest człek multarum ad... inventionum z Principatami swemi abys im adminiculum przez ludzi swoich nie dawał o co yia iako naigoręcey proszę y łasce y respektowi WMMPana zalecywszy Jemści Pana Rosnowskiego WMMPana Zostaiegm.

w Panenczewie 12 Iuly 1727.

WMMPana Kochaiącey Sryi y Iegomści Pani Woiewodziny powolny Sługa

Vniżeniekłaniem y JchmmWmPanom Woiewodzynkom,

Glaci Radomicki WPmg

Po tym bisku do ... iako to ... ...
... ...
nem Verynie.

Dear Sir,

I am sorry to say that I am unable to
give you any information about the
matter you mention. I have never
had any dealings with the firm
and do not know anyone who has.
I suggest you write to the
Secretary of the Chamber of Commerce
who may be able to help you.

Yours faithfully,

dans le temps
3614.

2395 2
12

od. JJ. Pod. 1235
od JJ Bar: wszyst. 390.
Zbiorki wszystky 108.
Zawarty — 998.
od L. Brożego. 264.

1692 z post Marca d. Atestacya
Testam in ... Kontrakt
o ...

1727.12.VII

Monseigneur,

110

Za odebraniem Listu WMMPana dwie passie w sobie, ro:
zne y przeciwne czuię y ponoszę. Cieszę się ser:
decznie z pomyslnosci WMMPanstwa, y z
tak miłey y pożądaney urodzeniem Polskich
Dam, zamieszkaniem Cudzoziemek przytomno:
sci: ale z drugiey strony ubolewam nie zmo:
rnie, że przykowany do łoszka, nie tylko pij
manibus S.P. Wielkiego mego Dobrodzieja
służyć nie mogę, ale y oraźnia powitanie
WMM. Panstwa Wszystkich, zbyć nie
zdołam. Więc przynaymniey grzeszne weszchnie
nie łączę z Swiętymi za Duszę modłami; po
witanie zas y usługę WMMPanstwu, szczę:
śliwszemu reserwuię czasowi: ktory iezeli
mi Bog pozwoli, y w progach WMMPana
na przyszło da Bog Swięta, usługi Jego:
impendam.
Zony w Domu nie mam, ktora na Wizytę Jey
mosci Pani Woiewodziny MM. Pani, y powin
szowanie wielkiey pociechy WMMPanstwu
iezeze w Sobotę przeszłą, do Łysicy wyiechała

Jm. P. Wda Inowr.

Więc co przez ospałości swoię omieszkała, nadgrodzi
za szczęśliwym WW. MM. Państwa powrotem.
Jeymści Pani Czarnkowski Dobrodzieyce, kła-
niam się uniżenie, condolencyi nie czynię,
wiedzęc: że fortunae vulnera, ktore z czasem
cicatricem obducunt, intempestive contracta
recrudescunt: Niech ten Bog serce consoluie;
ktory zwykł, żale pociechami przepłacać. Go-
dnemu WMM Pana Sekretarzowi, przy ukło-
nie moim, winne zanoszę dzięki, że spracowa-
ną ciężarem funkcyi Wielkiego Marszałka rękę,
wyręczył, w tym nieco winnuię; że nie istotny kla-
macz, y skrybent woli y zdania W.M.M. Pana.
chyba tym exkusuie, że dowcip natury, zakon-
ności wychowania, czy horyzontu grubszego, obło-
czek na ten czas przyćmił, ktory aż splendor Wiel-
kopolskiego słońca, albo lustr krasnego promie-
nia do pierwszey natury przywiedzie perfekcyi.
Jeymści Pannie Czarnkowski młodszey MM.
Pannie kłaniam się uniżenie, tym czasem niż

111

powitam obecnie, do Jonsii Xiędza Hermanowscza pisze
aby iako Wielki Professor Filozophij, oddał exo:
Tobitowic moim, y Szkoły swoiey Imieniem
Zofij. W reszcie koncze perenni cultu & Vene:
ratione. w dozgonney oblygacyi zostaię.

W. M. M. Pana.

kochaiącym Bratem
y Unizonym sługą.

F. Radziewski

Jeymości Pani Woiewodziny
mom. Pani, iako y WXży
wszem WmmPanstwu
kłaniam się swoym y Zony
moiey Imieniem, Uniżenie.

11. Xbris w Legu.
1727.

1727, 11. XII

BU 7888

Ind. Dobterowie dnia 27 Grudnia

112

Jasnie Wielmozny Mci Dobrodzieyu.

Zapuszczony szczerą applikacyą służenia WMM Panu y Dobrodzieyowi w Kacacie, tudziesz y powinszowania Swiąt Narodzenia Panskiego to moie intentum było; Lecz gdy poprzedzony wyiazd kilka godzin WMM Pana y Dobrodzieyia przybycie moie, w progi iego infortuno mutavit eventu, listowną teraz tylko opoznionego szczescia mego vota WMM Panu y Dobrodzieyowi nadgradzam Reiteracyą. Winszuię oraz y Życzę aby ten Neonatus fortun y szczesliwosci Dispensator, nie zliczone lata, fortunne wieki, in Comitatu pomyslnych ewentow WMM y Dobrodzieyowi Coronet prosperitates. Niech Życzliwe

Nieba iako Patrid Patrem, Regno Senatorem, Oyczyznéy Lyonom exem-
plum, potomnym wiekom Ideam, na nie przeliczone WMM Pana
y Dobrodzieyia Zachowuią czasy. Znawiam tak że y prayi-
tey obserwancyi WMM Panu y Dobrodzieyowi, Interes gratu-
lacyinéy Suplikі moiey, w ktorey Contentum Panskiego WMM
Pana y Dobrodzieyia Zawisło respektu, biorąc sobie prosumna
gloria promocyą tego do Regimentowey prayi; Suplikuiąc o:
listowną Instancyą do Imć Pana Generała Lyuoffa tak Panego
WMM Pana y Dobrodzieyia, iako też y Imć Dobrodzieyia Imć
Pana Woiewody abym mogł bydź do tego prayiczny Regimentu;
Ponieważ powazna WMWMPanowa y Dobrodzieystwa Instancya

sita mi
pense u
wyrechac
mnie s
myslona
od Tass
y Dobro
ustug

Imć Dob
Woiewod
padaw
Siostra
moim
prosz

113

nom exem:
WMPana
y przy:
s parti:
WMM
o Summa
tuiąc o:
tak Samego
Jmci
imenti;
stancya

siła mi pomoże y żadna fawory w respekcie Iego, y moiey rekom pense uczyni applikacyi, do ktorego zaraz po skonczonych Swiętach wyiechać pragnę y otrzemane łaski WMM Pana y Dobrodzieia na mnie sługę swego oddać ad manus respekta. Trzymam że u:myślona moia WMM Panu y Dobrodzieyiowi honoris intencya od łaski Iego odrzucona nie będzie, iedynie zyszko WMM Pana y Dobrodzieia czekam Annutum iako się mam do dalszych usług Iego applikować Zostaię:

Jmci Dobrodzieyiowi Jmci Panu Woiewodzie zniszkę do nog u:padam Obserwancyą.

Siostra moia niszki z Bratem moim WMM Panu y D za:pisuią honor.

Iasnie Wielmożnego WM Pana
y Dobrodzieia szczerze kochaiącym
y nayniższym sługa

Tomasz Rogowski
dp

6. r.

przed 1728.

27. XII

Jasnie Wielmoznemu Memu Wielce Msciw
Panu y kochanemu Dobrodzieyiowi
Jmci Panu Janowi Rademickiemu
Staroscie Osieckiemu Miedzyrzeckie=
mu etc. Memu Wielce Msciwemu Panu.

Walery

w Konarzewie

14

115

Łaskie Wielmożny
Miłościwy Dobrodzieiu

Maiąc deklarowaną Panską Jwmm,
Dobrodzieia Łaskę, abym przed wyiazdem
moim ieszcze gościł, po reszty dłużkie
mnie ieszcze przychodzącego, y sprowa,
dzenia Win Węgier dla Jwmm Dobro,
dziey, oczekiwałem bedy rozkazu Panskiey,
czyli Jwm Dobrodziey przez mego gońca,

ca posłesz expediuię, czyli sam do Jwm Dobro

dzieia przyiachał, mam y dosyć, Jnnczan,

tum był Jwommciowy Dobrodziey dla siebie

nie Ordynował Wina przywiese, tedy przyna-

mni Supplikuię o resztę mnie przychodzącą

pięćdziesiąt osiem 58 # Czerw. złotych ~~58~~, y ośm, za iednak wpa-

więcey mieć będę, ile się wyciągnąć będę

116

...m Dobro
...ysan,
...ebie
...rzyna,
...ęzę
wpa,
będę

mogł, do Pustye Jwmm Dobrodzieia sprowadzaiąc
wina, y to, co tylko u mnie wyśmienitszego znay,
dzie się do Panskich usług Jwmm Dobro,
dzieia, choć by y pierwiey, lub teraz, lub w
nowey niebespieczności wydane będzie, iako
y teraz posłałem antal wina ordinarne
stołowe do rąk Jmść Skalki do Wyiowa

na czerw. Złotych dwanaście Stare Wino, tak
że Barełkę o 11 Garcach burgundzkie za
które czerw. Złotych sześć- dziesiąt tu w Sichowie
mam Osm Antkałow Suchych Jagod anni
1715: 1719: et 1722, y ordinarney. banthas
Łasce JW. Mm Dobrodzieja z nayglębszy oddaię
się Submissią y jestem

Jaśnie Wielmożney Mciom Pana Dobro-
dzieia

nayniższym podnóżkiem
Jerzy Schlinke

w Sichowie 7 Jan. 1727

1727-I

do Radomickiego

Illustrissime Domine, 117

126

Excellentissime Domine Palatine ac Majoris Poloniae Generalis,

nec non

Supremi Judicii Tribunal. Regni pro tempore Marechalce Dignissime

Domine ac Mecoenas Clementissime

Qui ad Illustriss[imae] Vestrae Excellentiae Clementiam tanquam ad Sacrosanctae Justitiae et almae Protectionis tutissimum Asylum hactenus confugiens, Eandem pro Summo Assistentiae et Protectione in Causis Suspensionis et Vitentationis a Medericensibus plus quam ~~[illegible]~~ ... illatarum contra causam actores ... Joannem Eliam Bok, Godofredum Pförtner, Samuelem Kramm, Martinum Schiller, Martinum Spiller, Pro- et Consules, Joannem Georgium Speiters et Raphaelem Hering, Scabinos, Michaelem Schilling et Joannem Georgium Wandrey, Seniores juratos aliosque eorum asseclas, multis multaque devotione supplex imploravi, licet oleum et operam cum tot expensis frustra perdiderim, quod maxime doleo, et post nullam tandem rejectoriam declarationem impetraverim, semel iterumque tamen ad Illustriss[imam] Vestram Excellentiam recurrere non erubesco, non tam per mea causae gravaminosae desideria, quam ex submississimis et devotionis studio excitatus, ut Suis. votivam et gratam mentem contester. Hoc facturus primo Summam Marechallatus Tribunalitii Dignitatem ex Eminentiore Gradu et cum publico Applausu obtentam gratulor, atque ut Deus T. O. M. Summus Sacrosanctae Justitiae Stator et Conservator pro Gravissimi hujus Officii Facilitate et Authoritate Suam Benedictionem largiatur, qui vergat in Republica

agat Justitiae Incrementum et Illustrissimi Stemmatis Summum
Decus, pia semper devotione precor, eademque Illustrissimae
Vestrae Excellentiae Summas refero gratias, quod Literis Suis
Gratiosissimis Illustrissimo Excellentissimo ac Reverendissimo Domino Pro-can-
cellario Regni me commendare voluerit. Cui quidem Dresdae
apud Serenissimum residenti ego Judiciis Assessorialibus limi-
tatis Varsaviae eo praesentatas dein ibidem insinuavi unacum
Deductione Causae et Supplicatione pro Restitutione Causae
ejusque Inquisitione et Decisione ex Brachio Regali per Re-
scriptum S. R. M. Reg. Majestatis ad Illustrissimam Vestram
Excellentiam dirigendum, sed propter general[illegible]nis et
personalem solum Commendationem, Testimonium propter Inquisi-
tionem praemittendam desiderantem ex parte desiderantibus, ex
parte tamquam privatis non attentis, nullam plane fidem de-
dit, et vix concipere potuit, quid et quare, et sub qua Juris vel
Authoritatis specie tot tantisque injuriis et violentiis Nedere
censes me aggravaverint, vel aggravare potuerint; quibus,
cum propter causas communes etiam et publicas concurrentes et
causandantes majoris essent indaginis, et omnino mereantur,
ut praevia Cognitione Ordinarii Judicii adjudicentur et ordinentur,
simpliciter ad hoc me remisit: quod et Veritate et Justitia co-
mitatus sequar, bonâ Conscientiâ consolatus non abhorreo.
Sicut enim juxta Legem Obedientiae, quantum Illustrissimae Vestrae
Excellentiae et Administrationi Castrensi inservire potui, dexte-
ritatem et sedulitatem praestiti; ita magis Communitati cum

Justitia et pro utilitate, sine ullo emolumento, magis cum damno meo nunquam reparabili, nempe cum sanitatis meae destructione; quorum in tantum merita et beneficia maleficiunt compensare, vere atheum et crudele est, et ingratitudinis poenam vindice supremo Judice post se trahit: quam malefici illi vere Athei, prout Deum et Supremam Justitiam, non timent, usque dum Clementissima Illustrissimae Vestrae Excellentiae Assistentia muniuntur, Eademque protectione [illegible] sub cujus praetextu omnes injuriarum et Violentiarum species per tutum, dum Custos et ultor non est, perpetrare [illegible] abhorreant; dummodo hi malefici, ex factis [illegible] os obtundere et simulatam formam praebere, eademque longe lateque patentia prospere sua innocentia tegere et aliis obtrudere possint licet per Cavillationes et Calumnias; prout ego longa proh dolor! serie expertus sum, quando tam indignam, nefariam atrocem persecutionem contra me attentarunt et executi sunt. Cujus malitia et nequitia ex injuriis et violentiis cum miseria et calamitate, cruciatibus et martyriis me saltem afficit, causa et culpa fugit, quae tamen ex praefatorum Auctorum factis quibus manifestati sunt, satis intelliguntur. Eorum enim inconvenientia et iniquitates contra Justitiam et communem utilitatem studiose ipsius [illegible] sacra fame, non sine criminibus perpetratae verae et genuinae erant causa et culpa, maxime inde, quod Illustrissima Vestra Excellentia eandem occasione plurium querelarum pro Inquisitione mihi contulerat, in quas et ex Conscientia et mandato huic parendo juxta Literas cum De-

putatis et Generis Magistratus, inquisitio quantum per eorum, qui
graves animadversiones et Censuras timebant, resistentiam
et objectiones timent, et scriptis inferrari usque ad Illus[trissi]m[am]
Vestrā Excell[enti]ae Clementiam adventum et ulteriorem ordinatio-
nem, quam praevenerunt Calumniis, quibus aliisque nefariis Violen-
tiis. Hic Eiusdem primum meam Famam, Vitam et Fortunam
malevolorum odiis, simultatibus, vindictis exposuit, Calu-
mniis et Criminationibus circumduxit, atque tot injuriis et Violen-
tiis lacessivit. Contra quas Illus[trissi]ma Vestra Excellentia
pro Judicio et Arbitrio ab utraque parte promovenda, a Communitate
insuper post attentis tot aggravationibus, usurpationibus,
inconvenientiis, iniquitatibus etc. implorata, si non propter me,
tamen propter Authoritatem Officii et Mandati, imo et propter
Justitiam me vindicare et eruere, et multis malis sequen-
tibus praecavere potuisset. Sed magis placuit multorum
Commentis clandestine suggestis fidem habere, quam, qui dex-
tera fide Veritatem et Justitiam palam professus est iisdem
inimicis, imprimis, quia malefici me innocentem maleficium
accusantes tot Patronis stipati erant, qui eos defende-
bant, me ob eum odiosum cum ludibrio sine causa, sine culpa
sine crimine, criminis tamen reum et convictum habentes.
Si hoc sufficit, propter Veritatem et Justitiam aliquem Calu-
mniis exponere, Collusione conspirata tanquam Caput invin-
dicabile internecionibus prodere et tradere, protectionem
omnem rescindere, et taliter circumscriptum impetum hostilem
in eum facere, capere, ad mortem fere usque paruntero, Crimina
deinde pro justificanda Violentia effingere, nulla probare,

et tamen Cavillationum in propria Causa Judicium Attinere, et
tandem ad tegendas et supprimendas Iniquitates et Violentias
ad insinuandum pro oblivione earundem, ne Justitia fiat, neq
Crimina prodantur, vi dolo metuq compellere, quid erit vincens,
quis tandem tutus? nemo. Videsis talis Junctis et privilegiis
pro administranda et tuenda Justitia dotata Communitas. Ca-
lumniarum. Qualis haec est Justitia? Summe atrocissima Vio-
lentia. Si talem, qualem me clanculum et publice, saltem
diffamandi, calumniandi, confundendi, imo et totaliter per-
dendi animo desiderassent, probare potuissent, quare via
Juris ordinaria contra me non processere, et ad publicam usq
ultionem? Sed metuentes, ne Inquisitio eorum Crimina pro-
dit, haec avertere studebant omni ope, quorum Consiliis
auxiliis contrariae usi sunt, quos Illustrissima Vestra Excellentia
bene quidem novit ex faciebus, non vero ex corde, qui nam et
quales sint. R. D. Dnum Openchowski, hostem antea meum con-
citatum et infensissimum (: contra quem An: 1725 d. 9 octobr.
querelat nempe jam Varsaviam Illustrissimae Vestrae Excellentiae
literis communicavi :) aliosq praeterea, deinde Dnum Colonellum
de Sandretzki et Administratorem Brzezinski pro memoria
commendabo ex eorum praxi, qua alter astutiis suis Circum-
ventionibus et violentis angariationibus Capitaneatum deva-
stat, Civitates nempe privat, regalia praeoccupat et sibi
vindicat, quasi absolutus Dominus, ex conniventia et Collusi-
one Administratoris praefati, qui pariter hujus artibus
edoctus sub specie Administrationis et Jurisdictionis majora
damna et praejudicia facit et admittit, ut lucrum sibi ac-

quirat, quo potens et dives nunc existit, quod omnia specialis Inquisitio aperiet. Alterum Vindictae Divinae commendo, alterum Illustrissimae Vestrae Excellentiae pro Ordinatione relinquo. Et propterea, quod multa offensae meae delationis et animadversionis in primis, cum ex hoc capite per ipsos contra me concitatus esset [illegible] quod per tres annos et ultra ex mente Illustrissimae atque Excell. Dni Patris Sal. Mem. P. M. et in administratione [illegible] adstiti; hanc meam operam hoc ipso male compensavit, quando Capitaneus de Kalkreut, ut se faceret innocentem et tutum, contra me simul cum aliis calumniose conspiravit et collusione cum meis Adversariis conspirata protectionem denegavit, et insuper sub specie Criminum publ. inductos certos Brandenburgenses divites ad mulctas grandes captans sibique acquirens me insciumet innocentem delatorem et autorem calumniose detulit, ex quibus Brandenburgenses me valde persequuntur. Quod Collusionis, Concussionis, Diffamationis etc. Crimina, cum tanta sint, ut Vindicatione mereantur, et ego propter jura mea in Brandenburgiis Terris habita et competentia eatenus exculpatus et tutus esse debeo; Propterea eo Illustrissimae Vestrae Excellentiae Clementia sufficientem contra eundem satisfactionem implorans mihi reservo, de hac impetranda Clementissimam declarationem expecto. Et quia depraedicti Autores Mederecenses Cives suos ad Impetum contra me faciendum inter alias Criminationes ex ea concitarunt, quasi ego voluissem Illustrissimae Vestrae Excellentiae Jurisditionem Civitatis tradere, quod Diffamationis et

Criminationis species non tam me, quam potius Illustrissimam Vestram Excellentiam afficit, siquidem in hac praesumptione calumniose adhuc perseverant eo, quod me ex Arresto vindicaverit, ex qua ratione Arbitrio et Mandato spretis contra Eliberationem meam agere et denuo procedere, et tamen omnes suas Injurias et Violentias sub Illustrissimae Vestrae Excellentiae Titulo et Nomine quasi ex posse, Actis inscribere, justificare et publicare, adeoque revera Illustrissimam Vestram Excellentiam Autorem facere Ejusque Clementia, Autoritate et Officio contra omnem Reverentiam et pietatem cum summa negotia abuti ausi fuere et praesumpserunt, quin et easdem adhuc sub Illustrissimae Vestrae Excellentiae tutela et assistentia defendere gestiunt: ego vero, si non propter servitia praestita merui, tamen in hoc passu opus habeo, ut Illustrissima Vestra Excellentia propter Autoritatem Mandati ad inquirendum in Inconvenientias et Iniquitates eorum dati, quae sola causa persecutionis contra me fuit, /: prout postea confessi et cauti hi Autores, ne imposterum Notarium talem potentem habeant :/ me defendat et evincat, dum omnes passus eo recurrunt; Proinde semel iterumque precibus instantissimis multaque devotione Illustrissimam Vestram Excellentiam imploro, Clementissime dignetur tandem mihi Solatium et Auxilium contra tot inimicos jam ad Judicium aditatos praebere, et si non aperte propter mandatum evincere et defendere, tamen me meamque Causam ex notitia rei genuina et vera contra Calumnias, Injurias et Violentias

Literis Instantialibus apud Illustrissimam Excell. Dnum Cancellarium Regni deprecari quam optime emendare, eorumque a me dictae Varsaviam ubi propter tot tantasque Famae Sibi et Fortunae inimicae Sufficientiae degi, dirigere, eorumque Clementissimo Rescripto me ad ulteriora Servitia gratiose et ad perpetuum devotionis cultum obligatum reddere, quo vivo tunc et morior

Illustrissimae Vestrae Excellentiae

1727, D 9 IX

1580/126

aa Radomickiego Jana

devotissimus Servus

Georgius Fridericus Schwartz

Varsaviae die 29. Augusti
A. Ae. Chr. MDCCXXVII

Hoch Wohlgebohrner Graff,
Hochgebietender Herr General
Gnädigster Herr Starost!

Wan wir Euer Hochgräffl. Excell. abermahl incomodiren müssen, So bitten wir demüthigst umb Pardon. Es würcken uns de novo große Bekümmerungen, darinnen wir zu Euer Hochgräffl. Excell. supplicando zu recurriren genöthiget werden, vorhero aber nehmen wir mit unterthänigsten Dancke die hohe Gnade, daß wir auff Euer Hochgr. Excell. gefälliger Disposition des alten Notarij Krausen sind entlediget worden. Bitten dabey ferner gehorsambst (1mo) Unsere armes Städtchen und bedrängte Bürgerschafft von der großen Molest und Unkosten gnädigst zu überheben, und zu beordren den arretirten Krausen entweder der Wacht des Tit. Hl. Obristen zu übergeben oder ja denselben praevio Juramento praestito zu dimittiren. (2do) Bitten wir

demüthigst, an Ihr Obristen allergnädigst
Ordre zu ertheilen, daß er das von Christian
Friedrich Waltern bey Ihm deponirte Geld
ratione der wegen des inhafftirt gewesenen
Brandenb. Unter-Officiers causirten Unkosten
der Stadt extradiren möchte, zumahlen die
gantze Bürgerschafft hierüber nicht wenig
lamentiret, daß sie in dergleichen schwere
Unkosten ohne eintzige Ursache müßen ver-
setzet werden, der großen Schulden zu ge-
schweigen, warinnen sich das arme Städtgen
annoch befindet, und bey gegenwärtigen
Nahrungslosen und betrübten Zeiten kein
Mittel siehet, wie solche abzuführen wären.
Und weil dan solcher Gestalt bey uns ein
sehr großes Unvermögen, so bitten wir
3tio, auffs wehmüthigste Euer Hochgräfl. Excell.
wollen sich unsers armen Ortes erbarmen
und die, bis auff den 23. Maji a.c. li-
mitirte Königl. Commission entweder
gäntzlich auffzuheben, oder ja allergnädigst
zu befehlen, daß die Interessirten Partheyen
vor Euer Hochgräfl. Excell. erscheinen und

bezeigten, nur des Vergleichs gewärtigen
halten, allermaßen die arme Stadt
unmöglich eine dergleichen kostbahre Com-
mission ertragen könte. Vor hohe und alle
andere erzeigte hohe Gnaden werden
wir mit allerunterthänigstem Respect
und zugleich Hochh. Anwünschung be-
glückter Ferien lebenslang verharren

Euer Hochgräffl.
Excellence

Unsers hochgebietenden Herrn Generali
und
Gnädigsten Herrn Patroni

Schwerin d. 10. April
Ao. 1727.

Unterthänigste
Bürger Meister und
Raht alhier

d 29 Junij 1726

123

Iasnie Wielmozny Mći Panie

y kochany Dobrodzieiu

Wykonaniy dyspozycyi y fundowaniy na zupełny woli W
MWMćiPana Dobr. wzyniuszy Skutek, nietaiąc
Scisłey do dalszych roskazow iego, moię oświadczam
aplikacyię, że Jurydikę iuxta praxim, ante ciy
liberum Arbitrium WMWMćiPana, pro 6.
Iulij, przyiowtać w Kaliszu roskazałem, na ktorym
mieyscu, nietylko exui muneris Officii mei, ale

tÿsz vinculo relationis, mancipatam ustawicze WMM
MciąPana devoto mentem, za naywiększy w życiu
Szczęścia, poczytaiąc kondycyią; na każdym mieyscu
impressa WMM MciąPanu, penitus obsequii relinque
re vestigia. Kiedy zas nadrastuią moie
Łaski WMM WMMciąPana doznawam łaski, gdy za
instancyią moią, JW Panu O[illegible]kowskiemu ad exequen

WMW
oryju
eystu
ingve
owie
dij za
exeqven

da gotowo Decreta, dobroczynnie Komis konfero
wać WWWMćPan deklarował, ufundowany in
pleno Fidei verbo, Pański WWWMMćgo Pana iego,
rekomenduię pannicę; memento Domine ver
bi tui inquo mihi Spem dedisti, y iuż iako na
pewne. Instrumentum ad appositionem Pan
ręki et Sigilli posyłam paratum, ztam

pełnego Serca oświadczaiąc Się wdzięcznością, że mihi

meritum imputabo, zostaiąc Się plenissimo titulo

JW. WWM. Mcigo Pana Dobrodzieia prawdziwie kochaiącym y naniższym sługą

F. Strzelecki mp.

JW. Imci WWM. Mcig. Pani y Dobrodzice nisko do stop upadam.

PS. Sądy kaliskie Grodzkie revisis Actis, et Instrumentis Fudikorum Actibus, in praesentia nigdy nie sądzieły się, że nerata, donoszę WMW. Mcig. Panu y Dobr.: dla tego tysz przymowac tych nie kazałem.

1726, 29. XI

125

Jaśnie Wielmożny Mnie Wielce Mći Panie Woiewodo

Moy Wielce Mći Panie y Dobrodzieiu

Lepiey niemocsta poradzic sobie Oyczyzna iakogdy Temu in curam idzie, ktoremu in medio Patria corde viget. Woiewodztwa szczesliwsze oszczesliwszy Awentur Suk: cesach nadzieię biorą; Wielki Senator Magni Numinis eventum cum spebus habet. Nasluchalismy się nawielu Funkcyach hoc ore perorantem! Wprzod JW Wcsci Pana y Dobrodzieia wzeneste trabeata consilia, niz laska N: 2: J: P: M: M: posadzila, non Regalis gratia Patrem creavit Patria, sed ostendit. Zaczym commoni plausu, stopnia (utinam Altiera) tego JW Wcsci Panu sobie ascensum do Jego Panskiey laski se se incorporando subiacens pedibus wiszuię moię uslugę (ieżeli zdrowie pozwoli) in praefixo loco et die consecro abym dal dowod quo studio iestem

Na Bielawkach
d 12 Maj
172 6

Jaśnie Wielmoznego Wcsci Mći Pana y osobliwego Do: brodzieia Nayniższy
Podnożek
F: z Rehnow Szelisk[i]

1726, 12. V.

126

Son Excellence

List WMPana y Dobrodzieia pod niebytnosc moię oddany doszedł mię
na ktory. experimenti interesu wyrazonego cum Submissa Venera-
tione i przeproszeniem tak odpisuię.
Wakuiąca niedawno Plebania Skorzewska post resignationem
Præsentati mei JMli X. Racipskiego. Starosty Katedry Poznan-
skiey in meam dispositionem uti unici Collatoris et hæredis
tey Parochii iest devoluta. Antecessorowie zas WMPana
nigdy Ius suum legitimum ad Jus patronatus Kosciota Skorze-
wskiego. ze nie pokazali dla tego. Illrmum Officium Posnan-
niense non attenta interventione onych Præsentatos per
Hæredes Dziedzictwa mego. non interrupte przez lat przeszło
dwiescie Instytuowało in Parochos Skorzewienses. iako wy-
ku moich są Dokumenta. na ktore S.P. JMCA Zbiewski subo
etiam Processu et excommunicatione przycisniony tanquam
usurpator utrzymania się przy tym Prawie odpowiedziec nie
mogł y. z tym umarł. Zaczym przy tak Wielkich honorach
WMPana. z naprzykrzeniem Prawa ubogiego Szlachcica.
Jus Patronatus Skorzewiense Pretendowac Honor takowy.

esset Atomus Soli non radius. i dla tego. z racyi i okolicznosci wyzey wyrazoney. proszę iak nayunizenszy WWPana. abys hoc toxicum przyiazni Sąmsiedzkiey. in suavius łaskawosci na Sługę Jego im mutare raczył cordiale

Na Instancyą za JMCią X. Przyemskim. od JMCi Pana Podkomorzego Poznanskiego. MMPana do WWPana zaniesioną. zdziwiłem się ze Proces ad Auream Clavem Justitiæ et æquanimitatis Wielgo Polskich Wojewodztw. ubi nihil vacuum: iakom słyszał w tych dziasach samych, przez Instancye sobie niektorych JMPow. zawrócił do owego skarbcu. qui ponit in thesauris suis ventos. przy ktorym tylko zawsze pogodnieysze wypatrować trzeba chwile; Cui jacturæ. y. JMX Przyemski. Brat Zony moiey. byłby pewnie podległ aleze zadney ex re effectus. effectuati od JMCi P. Podkomorzego Poznanskiego. MMPana pretendować co in papu nie mogł Instancyi. owszem gdym mu to. donosił. reposuit ze lubom iest Plebanem JMCi Cetekwickim nie turbowałem JMCi P. Podkomorzego. bo bałbym ze chcę amor. sanando ne suffocaret. bo iest grzechem Dziękuię zaprzeiższ z mieysca mego za ten respekt iak nayunizeniey. WWPana na JMCi

127

X. Przysemskiego. ze nieganisz Electionem meam w osobie Jego. et servas [illegible] reliquias. zasłużonego Domu w tey Rzeplitey, który upewniam będzie umiał zasługować się na wszelki respekt Jego społnie ze mną, który się piszę.

[illegible] Pana
Dobrodz:

JWM Pani Generałowi Dobr. społnie z Żoną moią Ścianę [illegible]
uniżenie.

Uniżonym Sługą
y Bratem.
A.M. Watzki
[illegible]

w Dąbrowce 22 Augusti 1727

yzey.
icum.
im
ego Po.
ze Pre
ich Wo
lemych,
arbcu.
e pogo
mskei.
ictus.
o pre
nu to.
n nie
nando
z miey.
smli

do [Radomickiego Jana Antoniego]
<gen. wkp.> (1726-1728)

1727, 22. VIII

k

Jaśnie Wielmożny Mci Panie i Dobrodzieiu

Reciprocè ia po zakończeniu szczęśliwie Zmar-
twychwstałego Pana Feście gratulor
WMWm Panu i Dobrodzieiowi, foven-
do intimo corde altissima honorum
fastigia przy obfitych fortunnych
sukcessach i czerstwym zdrowiu.
Tu zaś pokornie dzięki WMm Panu
i Dobrodzieiowi za denuncyacyę
ratione wykupienia bydła które

mogło by się było wykupić gdy by nie tak ciężkie mia
kontrybucye nastąpiły tak piniężne
iako i prowiantowe, kiedy według taxy
1000 kazano płacić z Uniwersału
Jm Pana Podkomorzego Hetmińskiego
Mm Pana a Kwymentarza Woysk
Koronnych po trzy bite talery a z ka
żdego dymu po trzy tynfy od kwitu.
Wsie uprosiliśmi ex gremio nostro Ich
MPP Posłow do P. Kwymentarza aby

miat clementiam nad temi Woiewodztwami fundatus
Zruinowanemi gdzie JM Pan tako dat repli
Ky Jchmci Poslom naszym przy wielkich dis-
quizycyach utrzymywaigc ostatnią tarefz na
Magazen Moskiewski z rady koronny uchwa
lonq na osm bitych talerow z Dymu kazde
go plakic musz Woiewodztwa, za czym
Mwm Panie i Dobr: temi pinigdzmi
miat Sie byt tln inwentarz od kupic kto-
ry chtopi sami przez sie zgubili iako sa-

memu Wmm Panu i Dobr: relacyą czynili że Syn
moy kazał z nim uchodzić że nie chcieli nie
wiem kto causavit, ia zas ani Syn moy dla
hardości chłopskiey fortuny tracić nie po
winien, ktorym się od młodości lat moich
krwawo pracowicie, wiernie w rożnych go
dnych Domach dosługował, iako i w prześwię
tnym Domu samego Wmm Pana i Dobro
dzieia za czym proszę cheyi Wmm Pan i Dobr:
poddanych swoych ratować bo u mnie nulla
spes est iako i u Syna mego a teraz z szczyrni
szczyrości moiei łasce się Pana y mego Dobro
dzieia zapisuię iako ten ktory iest

WWM Mc Pana y Dobrodzieia
Nayniższy sługa
Łuk: Umieński MP

Zona moia niszko
kłania WWM Panu Pa
nu y Dobrodzieiowi

Jasnie Wielmożny Mći Dobrodreju.

Bywszy według umowy onegdaiszey u Jgo Mci
Xiędza Opata Przementskiego, donosze
WMci Panu y Dobrodrejowi że Jgo Mc odsol-
nie wziął na się hanc Spartam, aby per-
swadował Jeyc Mci Panicy Połocki miedza
paris, a co sprawi obiecał mi za kilka dni
oznaimić, albo się tesz y samemu WMci
Panu y Dobrodrejowi odezwie. Ja na ostatku
powiedział, że jeżeli Jeyc M Pani Połocka cum
bona gratia nie ustąpi, iż WMci Pan y
Dobrodrej takie znaidzieie sposoby że będzie
musiała, bo wszystko com traktował, stało
się to wszystko imieniem WMci Pana.

A że mi przy tym przystano wiadomosc z
owego miejsca dalekiego co się tyrze interesow
Dobr Lesznyńskich, odsyłam ją instantanee
WMM Panu y Dobrodziejowi, w którey się do:
brze preiwrawszy, obaczysz WMM Pan y
Dobrodzi z jak wielką ochotą przyrzą wszelkie
proporcye WMM Pana y Dobrodzieja, y tak
tuszę, że się ten interes jeszcze zakonczy ad vota
tak wszystkich interessantow. Ieżeli co jeszcze
occurret przed niedzielą Trinitatis, na tenże
dzień będę miał ten honor ustną WMM
Panu y Dobrodziejowi uczynić relacią.

Żona
WMM

w Kav

osc z
ow
nee
się do:
n y
zelkie
, tak
ad vota
ore
a tenże
MciM
ię.
ę

131

Teraz zas łasce nieodmienney WMciM Pana y Dobrodzieja się zaleciwszy, zostawam debi:ta cum veneratione

WMciM Pana y Dobrodzieja

Żona moja nisko kłania WMciM Panu y Dobrodziejowi

Nayniższym Sługą
K. Unrug.

w Kargow: d. 11 May
1723.

88 6
8
704 | 23 14
3 | 88
| 111 14

Unrug K

1723, 11.V

Datum w Poznaniu 28 Januarij Anno 1727.

132

Jasnie Wielmoney Mosci Dobrodzieju

Umyślnie wtey okazyey nie omieszkiwam y z tey winny wiary scisnac literaliter stop Panskich supplikuiąc abym in emendationem punktu tego, ktorymi malinskie (miedzy inszemi wymyślnemi punktami przez Jmosc Pana z Rozmarskich Sliwnicką zadany iest ratione zaplacenia za Plebanij Regi gracią, mogł miec testimonium iak w sami rzeczy iest ze za czynsz y meszne Jasnie Wielmoney JMPana y Dobrodzi niemiec kontentował Plebania zas dla windikowania fortuny moiey Rogoski Resignowac musiałem iakom się z tą racią protestował. Donoszę także abym tak Ks. JW Dobrodzieia przez JP Jerzego Sliwnickiego exporte nakłonienia się do zgody y kwitowania z nim ktory uekurowawszy się w tey sprawie Roborowany iako więcej w taką lub podobną okazyą z Bratem swym y z nikiem mięszac się nie miał teraz to wszystko potomat co wzgodzie

y w Kwitach proparte Jegomości iest popisowat
y porzynowat sobie abo wiem teraz świeżo
powtornie dopomogł publicznemu Jegomości Pana
Stanisława Sliwnickiego Brata swego Excejowi
Ktory to ichmość obadwaj y z Panem Kotarskim
w post Rynku w Sremie w Południe dojonio
szy mię y wyjadszy z kądsis zabic chcieli gdy
bym się był do kumory Mieszczanina pewnego
skrył zapewne by mię zabieli byli bo szukali
mię z Pistoletami Po domostwach a Mieszcanow
bili aby omnie powiedzieli, a ze przecię mię nie
wydali, kolaskę z Końmi y wanię wzięli Porąbawszy
go, y chłopca postrzelili skrzynki kolaszane po d
bijali porewidowali y papiory także y Infamie
Trybunalski, Pan Jeny Sliwnicki pogalet, y z tego się
iescze chwalet, Zaczym Uznanie dawnego prawa
mego in Summiori Ejus, Jasnie W.W.Pana y Dobrodzie
ia Proszę, gdyż ab Ingratis tolluntur beneficia.
Co doniosszy

Jeden Jaśnie W.W.Dobrodzieia
nayniższy Sługa Xmarcin Zalicki

#

Jaśnie Wielmożnemu Mciu
y Dobrodziejowi Jegomości Panu
Janowi Radomickiemu Woiewo
dzie Inowrocławskiemu Woisk
Polskich Generałowi Staroście
Miedzyrzeckiemu Osieckiemu y
Dobrodziejowi Memu być ma
w Konarzewie

17	23
19	16
36	
1	

17:	23
11	23
7	23
16	
2	9

185	21
138	25
46	26

Łubytki

Odt	169	24
Odt	67	12
Rest	101	16

Dupinicki

	315	27
Odt	138	25
Rest	177	2

p…
w …
szy m…
bym się
skryt…

1727, 28. I

Hochgebohrner Herr Graf
Sonders Hochgeehrtester Herr General

Was Ew: Excellence an H general Major graffen von Lottum wegen des aufgehobenen Holländers Bratz zu suchen geruhen wollen, davon bin vom H Major von Dönhoff benachrichtiget worden. Ob es nun wohl in meinen Kräfften nicht steht einen würcklich engagirten burschen wieder von der Compagnie frey zugeben, so habe den noch um Ew: Excellence noch Möglichkeit gefällige dienste zu erweisen ein Mittel in Vorschlag bringen wollen, wodurch meinem allergnädigsten Könige gedienet und zugleich dero begehren deferiret werden kann. Es ist nemlich bekandt wie verschiedene flüchtlinge aus meines

Souverainen wenden sich in Ew: Excellentz gütheren
aufzuhalten welche aus furcht vor der werbung bey uns
aus getretten wann dennoch Ew: Excellentz gnädigen
gefallen tragen wolten ein paar tüchtige Leute
von solchen zu extradiren, so würde ich sonder ver-
antwortung die dimission der Holländer zu wege
bringen können, und da ich verschiedene beürlaubte
unweit der gräntzen habe solte auch die extradition
der flüchtlinge ohne grossen Streit und mit gar
leichter mühe geschehen Es wird nun solches bloss
von Ew: Excellentz hohen willen dependiren, und wie
darüber mich einer gnädigen antwort nechstens
getröste so versichere daß ich lebens lang mit
allem Respect beharre

Ew: Excellence

Anclam d. 26 7bris
1727

Gehorsamster Diener
EDVZieten

135

A Son Excellence
Monsieur le Comte de Radomnitzki
General des Armées de S. Majesté le
Roi de la Republique de Pologne

à

Zircke

1227, 26.18

Die 9: Maij Ao. 1706

136

Na Imie Wielmozny Mci Dobrodzieiu

Doszła mię korrespondiuiąca Litera od WMMci Pana
y Dobrodzieia ktorey WMMci Pan y Dobrodzi=
uprasza abym wzaczętey nie ustawał korrespondentiey
y owszem do uslug WMMci Pana y Dobrodzieia nie
ustane y niezaniecham ze kazdey tygodniowey pocz
ty donosic będę nowiny tak tuteczne iako y postronne
tylko oto upraszam WMMci Pana y Dobrodzieia a
by ten sekret był konserwowany u Samego WMMci
Pana y Dobrodzieia abym nie przyszedł na taką turba
tię iako Mść Pan Sumicki Podwoywodzy abym swoią
fortunkę niepszyiaciel będąc wręku niepszyiacielskich
zeby się niewydało dla tego lepiey abys WMMci Pan
y Dobrodzi niepodpisywał listy y ia sam tak czynic bę
dę boc nie dawno wprzeszłym tygodniu siedział ware
ście na Obwachu Pan Borkiewicz korrespondent
Mci Pana Rodzonego WMMci Pana y Dobrodzie
ia

Za to że miary miał wydawać Jasnie Wielmożnemu Je
go Mci Panu Generałowi Rodzonemu WMMci Pana y Do=
brodzieia Z Młynow Poznańskich a to Żydowie Poznańscy
y Dissydenci wydali za co pro pana Kazał wyliczyć Gene
rał Reinszeld Panu Borkiewiczowi M.o 500: talerow bitych y
musiało Miasto wyrzec go y Zapisać się y inż po kilka=
razy wysyła miasto do Iwaszka do Generała Reinszelta że
Suplikami aby raczył opuscić y założoną pane wipe ieszcze=
niewiem co wskorzą czas pokaże. Ze Gdanska mi pisał
moy Korrespondent że Krolewiecka Poczta y nowiny przy
niosła Die 23: Aprilis Jako Szwedzi wielkie Kontrybucie
po Wilnie wybrali że y Kościelne Srzebra dawać musieli a
Mieszczanie Dwakroc stokrocset talerow bitych wyliczyli że te
dy Skarby wywozyć do Obozu swego Szwedzi. Moskwa
ich na padła w drodze Ktorych to Szwedow Zniesiona
że pułtrzecia tysiąca legło trupem y Wozow M.o 51: o
debrali Skarbami Ladownych. Inszych pewniey szych
nowin niemasz z Ktoy iako że W Prusiech Szwedzi Kon.
trybucie wybieraią od Wloky na Mieszce po f 44: do
brey monety y ci to Szwedzi co z Poznania wyprowadzili
do Oblonga Niewolnikow Saskich. Od nas inszych
niemam Nowin do oznaymienia WMMci Panu y

y Dobrodzieiowi żyło że dziś tydzien że Zamku uciekło
Niewolnikow Saskich N.o 10: y zaraz Universały wydał
General Reinszeld y publikować rozkazał aby uciekaiących
Panow Sasow Kontentacyi za Kożdego deklarował N.o 10
bitych talerow nastaiszt iednego znod Obornik przyprowa
dził Szlachcic za którego wziął obiecaną Kontentacyą y
zaraz ten Sas na Szubienice zaprowadzony. Postronne No
winy na osobnym Karteluszu posyłam W.M.Mci Panu y
Dobrodzieiowi y za Kommunikacyą Nowin=
Krakowskich uniżenie dziękuie W.M.Mci=
Panu y Dobrodzieiowi W.Mci=
do oznaymienia W.M.Mci Panu y D.
Pisze się iako zawsze życzliwym y nay=
niższym Sługą W.M.Mci Pana y Dobrodzieia

P. S. Fama tu wolał w mieście naszym
że Ich Mci Panowie Radomiccy accedunt do
Króla Stanisława iam iest Thomaszem bo temu nie
wierzę wyszło to od Pułkownika W.Mci Pana Sko
rzewskiego a to podobno ztego że się W.M.Mci
Pan y Dobrodzi z Przyiaciołmi swemi widzieć
tu będzie.

A Monsieur
Monsieur Zapiewski
Mon tres Cher Amy
presentement

do Radomnicchiego

137

Mnie wielce Mści Panie y Serdecznie
Kochany Bracie.

Do listu mego poniedziałkowego, na który
żadnego nie odebrałem responsu, nie„
mam co przydać, tylko upraszać WMM.
Pana, abyś wniosł instancyą do JOMścia
Wana wdy, aby mi tylko teraz (?) ten
raz pozwolił ten akcydensik (?) Słąski (?), wszak
iuż w naymnieyszey rzeczy do niczego, ani
do przędzy (?) interessować się nie będę, y
dla tego Pan Arędarz obiecał dać tysiącem
więcey, to iest 14000 ft: bo tu przy [illegible]
ptym gospodarstwie na iedney wiosce, bar„
dzom potrzebien owsa, innych Dóbr Żona moia
iuż nie trzyma, y im daley to bardziey niżeię

owszem na ostatku tak zniżeię y zginę do szczętu,
cieżeli ta nieszczęśliwa sprawa w tym roku
zupełnie się albo tak albo tak nie zakończy.
Co tam WMMMPan masz tę pocztę oko..
bliższe z Warszawy y z Thorunia proszę
o komunikacyą y nieodmiennie się
piszę

WMMMPana
Szczerze kochaiącym Bratem
y
sługą uniż.

Obvie Bogu WM-
MMPaństwu nisko
kłaniamy.

d 11 Oct.
1724

A Monsieur
Monsieur de Borzymowski
Burggrabia Laschowski
Administrateur
à Lisa

(ad Radomickiego Jana)
(administracja Leszna)
Z. Unrug
do Borzymowskiego
1724
11.X

tydzien Soboty, y poszli do Izby Senatorskiey gdzie Jmć Pan Marszałek Jmięniem Stanu Rycerskiego Supplikował JKMci o Prolongacyą Seymu, ponieważ qualitas y quantitas Woyska y Onemu modus Solvendi w tym czasie pomieścić się niemogą tudzież inne desiderya Statum Reipublicæ tangentia. O reassumptą Prowincyalney Seyssyey Xięstwu Litewskiemu pozwolenie, tudzież o Deputacyą ad Conferendum z Jchmścmi PP Hetmany co wszystko concessum a Majestate przez Jmć Pana Kanclerza Koron przypominaiąc Woysku dobrze Zasłużonemu Zapłatę. Ad Conferentiam z Jchmścmi PP Hetmany ex Senatorio Ordine Deputowali Jchmciowie XX Kuiawskiego y Poznańskiego Biskupow. Z Wielkiey Polski Jchmciowie PPw Kaliskiego Malborskiego Woiewodow, Sawskiego Międzyrzeckiego Kasztellanow. Z Małey Polski Jchmciowie PPw Sandomirskiego Lubelskiego Czerniechowskiego Woiewodow y Kasztellana Zawichostkiego. Z Litwy Jchmciowie PPw Trockiego y Brzeskiego Woiewodow, Starostę Żmudzkiego y Kasztellana Nowogrodzkiego. Po tey deklaracyey powróciwszy do Izby Poselskiey, do teyże Konferencyey Jmć Pan Marszałek Deputował z Wielkiey Polski Jchmciowie PPw Wschowskiego Kadzieiowskiego Starostow, Stolnika Wschowskiego, Ciechanowskiego y Warszawskiego Chorążych także Pisarza Nurskiego. Z Małey Polski Jchmciowie PPw Referendarza Koron Regenta y Komisarza Koron Strażnika Litewskiego Starostę Kowalskiego y Jmć Pana Rozmowskiego. Z Litwy Jchmciowie PPw Mirskiewicza, Scypiona, Pacłowskiego,

Kowinskiego y Upitskiego Starostow. Po Deputacyey JmC Pan Kosno-
wski wziął głos w ktorym præcustodiuit aby do Legacyey Ichmw
Pw Senatorow na Granicę in Societatem et pro Supplemento z
Izby Poselskiey Deputować z Authentyczną Instrukcyą ad tractandum
z Commissarzami Tureckimi. 2do Ichmw Pw Hetmanow na Konfe-
rencyey Spytać się quo modo et authoritate Woyska Saskie w Komput
Woysk Rpltey były wprowadzone. 3tio Aby JmC Pan Podskarbi Ko-
ronny reddat Calculum a Ichmć PP Hetmani Repartycye do Woie-
wodztw podpisane Komputu y Zapłaty wydali. Po tey illacyey cum
exclusione Czasu limitowana Sessya na Poniedziałek.

Die 29 w Niedzielę w Collegiackim Kościele S Jana JmC X Nuncyusz odey-
mował Klątew z Obywatelow Ziemi Zakroczymskiey Pontificaliter, po
ktorey miał Mszą czytaną ad stantibus podczas Niey kilkunastu Szlachty
z gołymi Szablami. Po Mszy zas przepraszali publice JmC X dra Biskupa
Płockiego in præsentia Ichmw XX Krakowskiego Łuckiego Warminskiego
Przemyskiego Poznanskiego Kijowskiego Biskupow kilku przytym Suffra-
ganow y Wielu Kanonikow oprocz Swieckiego Stanu Ludzi. Na Zamku
zas Odprawiła się publiczna Audyencya Posłow Woyska Koronnego in
præsentia Maiestatu y Senatu. usitatis Ceremoniis

Die 30 Januarij JmC Pan Marszałek insistendo prelacyey generalney na
dniu Onegdayszym od WWm Panow Namowioney Niemoge inaczey Zacząc
tylko od Propozycyey desideriorum Woiewodztw Ziem y Powiatow, ktora
ze Universos tangit, etiam ad Universorum decisionem Należy, ile Nie
iest

iest Sufficiens Congressus do Obrady, gdyż Prowincyalna W.X.Litt.o Sessya
y Konferencya z Ichmściami PP. Hetmany przeszkadza, więc adijcio Woli
WWmcPanow quod Opus facto sit, czyli ad plenum Congressum refe-
rowac się z Zaczęciem y Limitowac Sessyi, a tym czasem Sessya Prowin-
cyalna W.X.Litt.o perficiet Votum Optatum Interessow Swoich, czyli
tez non attenta frequentia przystąpic ad Actum Obrad Izby Poselskiey.
Wniosł Zatym Imc Pan Starosta Kowalski głos iterum praecavendo, aby
na dniu Onegdayszym deklaracya uczyniona Zadney Niepodlegała Od-
mianie, y ieżeli by Woiewodztwo Poznanskie in desideryis opomniało cum
Primatu, aby Woiewodztwu Krakowskiemu Niebyło tamowane Życzył
in Termino Woiewodztw Ziem y Powiatow Zaczęc. Imc P. Starosta
Kowinski Pac Upraszał Imci Pana Marszałka aby Vigore Kondemnaty
Trybunalskiey Imc P. Starosta Zmudzki careat activitate in Conferendo
z Ichmściami PP. Hetmany in Materia qualitatis et quantitatis Woy-
ska. Imc Pan Poseł Kijowski. Niedotyllam ran ab intra et extra Rzpltey
Zadanych bo widzę datur Vulneri Vulnus, te tylko ktore ab amica manu
Woysk W.X.Litt.o zadane odkrywam, Mamy Prawa postanowione y reassumo-
wane, a nieobserwuiąc Onych, inne postanawiac y Konfirmowac chcemy.
Incussabat Zatym Licencye y exorbitancye Woysk Litewskich, ktore
y po Dworach Szlacheckich quod dedecet czynią. Prosił przytym
Imci Pana Marszałka aby Authoritate Sua wymogł u Imci Pana He-
tmana W.Litt.o Surowe Ordynanse Nietylko zakazuiące Licencyi, ale
tez ad avertendum Ausum temerarium, y praevia Satisfactione kla-
rat Występnych. Rezolwował tedy Imc Pan Marszałek cum decla-
ratione

ratione Hardemu ad Vota Ichmciw res gerere, połtorey rezolucyey Solwowat Sessyą in crastinum na godzinę 11. eo praecauto, że Lubo Prowincya Litewska decrevit Consilijs, bynammiey iednak Cursus Izby Poselskiey ma być tamowany

Die 31 Januarij Imc Pan Marszałek insistendo wczorayszey Imci Pana Starosty Kowalskiego praecautiey, że per turnum ad promovenda desideria na dzisieyszey Sessyey przystąpić miała Izba Poselska, y głosy chciał rozdawać Namieniwszy, żeby więc przez się perswazyą nad mu Wczorayszym uczynioną, aby privata publicum tangentia Statum promowować pominąwszy privatiora. Więc głos Imc Pan Starosta Kowalski który przypomniawszy effectum swoiey praecustodycyey doniosł iako na Konferencyey Ichmc PP Hetmani chcieli przystąpić ad decisionem Komputu Woyska, na którą margę Limitatam potestatem od decyzyey Rzpltey, ale Ichmc PP Deputaci zezwolić niechcieli, et inquirebat decisionem Izby in hac Cathegorica aby na iutrzeyszey Konferencyi quid sit facturi wiedzieli, czego y Imc Pan Rożnowski dopominał się; Więc Imc Pan Marszałek ad discutiendum hoc Opus życzył semotis Arbitris mieć Sessyą, ale potior pars Ichmciw temu contradixerat Osobliwie Imc Pan Sędzia Wołynski, Imc Pan Podskarbi Nadw Korow y Imc Pan Starosta Starodubowski, refutando iż dla tego radziemy aby Juventus brała z Nas informacyą iako suis in futurum More consulere fatis, Pierwszy Imc podał Sposob iako się ma ratować Rzplta. Koronne Woysko aby pewne było swoiey Zapłaty. Rewizyą według Prawa kwarty co piąty rok potrzebną; Łanowego Zołnierza którego przed tym bywało

bywało 16 renouare formam y do tego Rewizya Łanow potrzebna.
Żydzi aby od 20 Osob iednego Żołnierza Wyprawowali. Hyberny
poniewarz na iednych Dobrach ummieyszone na drugich augmento-
wane ne fiat injuria Iuri et Iustitiae. Lustracya Dobr Duchownych
potrzebna. Ten Sposob że teraz niemoże przyść ad executionem
in futurum aby Rplta pamiętała o Nich. Wyprawa także wedle
Konstytucyi 1661 Wielką przyniesie folgę, drugi ad eum Sen-
sum Rzekł, Komput Woyska według Seymu Lubelskiego Życzył.
Imć Pan Starodubowski Zas tylko na 6000 z Wielkiego Xięstwa
Litt^o^ promowował Woyska Wyrażaiąc egestatem Ludzi w W.X.Littm
y dezolacye Wielkie po Woiewodztwach y Powiatach, przez co non suf-
ficeret W.X.Litt^o^ tak podwyższonemu Kompotowi Woyska iako y
Zapłacie. Tandem następuiący Wieczor Solwował Sessyę.
Die 11 February Imć Pan Marszałek Zagaiaiąc Sessyę Życzył aby
tandem Stan Rycerski in Ordine Komputu Woyska Zgodziwszy się,
Ichmciow Panow Deputatow do Konferencyey z Ichmciami PP. Hetmany
rezolwował a potym ad promouenda desideria przystąpił. Inte-
rea Imć Pan Starosta Kowalski Wziął głos y uskarzał się na Kanto-
nuiących w Dobrach Szlacheckich cum summo grauamine sobie postę-
puiąc, Imć Pan Rosnowski na Imć Pana Piotrowskiego w Przemyskiey
Ziemi na Kon po fl 60 plus minusue biorącego. Pan Poseł Kijo-
wski Stecki na Imć Pana Starostę Mozyrskiego Oboznego W.X.L.
querelas exposuerunt, postulando aby Imć Pan Marszałek

Izby Poselskiey uprasza Ima Pana Krakowskiego aby Ordynansami Nieskutecznemi querulantes nietylko Nierzywał, aleteż extendat potestatem iudicet et puniat Wedle Zasługi, Kommendy Swywolnym miedawał, y Stuterunt actiuitatem. Lecz Im Pan Marszałek upewniał ze w tym odbierze facilitatem Omnem, y Czyci Projekt Immunitatis Honorum Terrestrium z Ichmci Deputatami Napisany czytać, ale Ichmc Posłowie Litewscy Kontradykowali prątendując aby albo wprzod Konferencya praecedat z Ichmci PP Hetmany co odpowiedz na tallowe dzieią ze się aggrawacye, a potym do Czytania Projektu przystąpić. Prątendowali drudzy aby Circumscriptio Bulawy Litt na pierwszym Termine Seymu tego Iurowa mollificetur deklarując do Thorego Nieprzystąpić. Zaś Im Pan Stolnik Koron Szembek przeszły Chorąży Krakowski Wzgląwszy głos, y Wywiodszy piecin Niedzielną Następuiącą Moram in Stulo extractam dla Diffidencyi podobno y differencyi Curiarum Consiliorum tamuiących, Życzył ten Seym odłożyć a o trzecie Wici Ichmci uprasza aby Rzeczta mogła Suis extremis Consulere fatis, placuit ta illacya Wielkopolanom y Małopolanom y Wielu Litewskim. Im Pan Marszałek po długiey adhortacyey aby pozwolili na czytanie Projektu, czemu ze contradicebant Słwował Sessyą cum hac praecustoditione ze przyszła Sessya nodzrego innego tylko od

czytania Projektu Immunitatis Bonorum Terrestrium będzie
Zagaiona.
Die 2da Święta in fauorem Izba Poselska wolna była a Consilij
Die 3tia Febr: Im[c] Pan Marszałek Zagaił Sessyą. Zalmistowana
na dniu Onegdayszym Sessya in Vniuersali Sponzione vr duser-
sza od czytania Projektu Immunitatis Bonorum Terrestrium
Ktorey deklaracyi instrendo chciał przystąpić do czytania
Onegoż Lecz Im[c] Pan Granowski Oppozuie temuż Czytaniu
requirendo relationem Konferencyi z Illmi[m] Pp Hetmany
Względem Swiero Páletuiących po Dobrach Szlacheckich na Kanto
nach. Zaś Im[c] Pan Starosta Opatski instabat o Mollificacyą
Konstytucyi WXLitt[o] przeciwko Gułanie, to iest aby in quouis
foro respondeat było eliminowane, ale gdy przeciwko temu
Zachodziły Oppozitiones, Wzaiem oppozuił Że tacy Izba Na-
pisała Prawo przeciwko Adhærentom Szwedzkim ze ante
Omnia mieli bydź na teraźniejszym Terminie Sądzeni, a
przecię Supplikowała za Nimi Maiestatowi Jeg[o] M[o] o Clemen-
cyą dalszego pozwolonego Czasu ad resypiscentiam, y Prawo
Napisane Kassowała a Tacy Niemoże Kassowac y pomie-
nioney Constytucyey w tych samych Słowach in quouis foro
przeciwko poczciwemu Hetmanowi Napisaney. Zaczym
Nieprzestał na czytanie Projektu, Interea Zagęszty

Kontradykcye przez niemały czas, na czym czas solutio stanęta Sessyey nieomieszkam deferre. Niebędący do końca

Inrekquo do nog Pańskich upadszy zapisuię się
Zemiest Jasnie Wielmożnego Pana
y Dobrodzieia Moiego
Nayniższym Sługą JPdę

143

A Son Excellence:

Son Excellence le Comte à Radomicko Radomicky Palatin de Innowratislaw General du grand Pologne & Capitain de Osiec et Mesericz

present
à
Kunarzewic:

Schwerin 1727

Jasnie Wielmożnemu Memu Wielce Mćiemu Panu
y Dobrodźieiowi Jeg. Ce Panu Woiewodźie Inowrocławskiemu
Generałowi Wielkopolskiemu Staroście Międzyrzeckiemu
y Drezdeckiemu &c. &c. Panu

w Kacacie

A

145

A Son Excellence.

Monsieur le Comte de Rado-
micki Palatin d'Inowroclaw
et General de la Grande Pologne &c.

JW

Jaśnie Wielmożnemu MMWmPanu
Kochanemu Dobrodziejowi Jmści
Panu Zadomickiemu Woiewodzie
Jnowrocławskiemu Generałowi
WielkoPolskiemu Staroście Miedzy
:rzeckiemu Osieckiemu etc. Memu

WmPanu należy

w Zaaice

147

Jasnie Wielmożnemu Memu
Wielce Mościwemu Panu
y Dobrodziciowi Jegomości
Panu Radomickiemu Woie-
wodzie Inowrocławskiemu
Generałowi Wielkopol-
skiemu MW Pnu Memu Panu
w Racacie

V

148

Jasnie Wielmożnemu Moiemu Wielce
Mim Panu Jgmć Panu Woiewodzie
Inowrocławskiemu Generałowi Woie-
wodztw Wielkopolskich Ostrzeszkiemu Sta-
roście Moiemu Wielce Mim Panu y ko-
chanemu Inowrocł. oddac należy

148

Jasnie Wielmoznemu Jmci Pa
nu Woiewodzie Inowroctaw
skiemu Generałowi Woiewodztw
Wielkopolskich Memu Wiel
ce Mściwemu Panu y Dobrodzie
iowi

w Warszawie

A son Excellence 150

Monseigneur le Comte

de Radomicki Palatin

de Posnanie

Tres humblement

à

Lisbonne.

Jasnie Wielmożnemu Jmci Panu Wo
iewodzie Inowłocławskiemu Jenera
łowi Woiewodztw Wielkopolskich.
Memu Wielce Mościw Panu y
kochanemu Bratu

w Łaciu

136

A Son Excellence

Monseigneur le Comte Ladomirski

General de la Grande Pologne

pour rendre

à

Konarzewo

137.

A Mons.r Radomicki
Grand General de
Pologne

11.

Jasnie Wielmoznemu Im Panu
Radomickiemu Woiewodzie
Inowroclaw. Xiemu Memu
Wielce Mci Panu y Bratu

na Poznaniu

Jasnie Wielmożnemu Jmci Panu
Radowickiemu Woiewodzie
Inowrocławskiego Generałowi
Woiewodztw Wielkopolskich
M W M Panu y Bracie.

w Poznaniu

A Son Excellence

Monseigneur le Comte Radzi
wiebi Palatin d'Inowroclaw
General de Grand Pologne

à Posnanie

141

Jaśnie Wielmożnemu Mnie Wielce
Mći Panu y Bratu JMci Panu
Radomickiemu Woiewodzie Inowro-
dzkiemu Generałowi Woyzkow Wiel-
kopolskich Trybunału Koronnego
Marszałkowi MMMPanu
w Piotrkowie

Son Excellence

Monsieur le Comte de Radommitzky,

General des Armées de Sa Majesté

le Roy, et de la Republique de

Pologne

à

Zircke.

143

Jasnie Wielmożnemu JW Mci Panu Ser
decznie kochanemu Hrabi y Dobrodzieow
Jmci Panu Janowi Zaleskiemu Wo
iewodzie Inowrocławskiemu Generałow
Wielkopolskiemu Staroście Kiedrzynskie
mu Ostrzeckiemu JW Mci Panu

woddanie

w Zaleszu

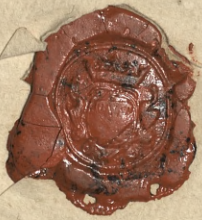

Jaśnie Wielmożnemu JMći Panu Janowi
z Radomnicka Radomnickiemu Woiewodzie
Inowrocławskiemu Generałowi Wielko=
polskiemu Marszałkowi Trybunału
Koronnego, Ośieckiemu Międzyrzyckie=
mu etcetc: Staroście MM. WM. Panu
y Dobrodzieiowi

W Konarzewie.

Jasnie Wielmożnemu Jm Panu
Woiewodzie Inowrocławskiemu
Generałowi Woiewodztw Wielko:
polskich Marszałkowi Jasnie
Oświeconego Trybunału Koron:
nego Jśnie Wielce Jć Panu
y Kochanemu Synowcowi

Należy

X

146

Jasnie Wielmożnemu, JMci Panu Janowi
w Radomiu Kiemu, Woiewodzie Inowrocław:
Skiemu, Generałowi Woiewodtw Wielkopol:
Skich, Miedzyrzeckiemu, Ostrzeskiemu, Mosk:
Skiemu Starostie, Marszałkowi Sądu Ziemskiego
Trybunału Koronnego, JMPanu y Dobrodzieiowi.

Wkonarzewie.

Imm. R.

à Son Excellence

Monseigneur le Comte Radonski

Palatin d'Inowlodaw. Général

de la Grande Pologne. Maréchal

du Tribunal du Royaume.

142

Jasnie Wielmożnemu JMć Panu
Radomickiemu Woiewodzie Ino
wrocławskiemu Generałowi Wielgo
Polskiemu JMMMć Panu

Janow. Rad.

W Racacie