„Bądźmy zdrowi" - Konkurs dla dorosłych i dzieci na str. 3

GŁOS WIELKOPOLSKI

Rok XIX Poznań Cena 50 gr
Wyd. A wtorek, 26. XI. 1963 Nr 281 (6160)

Elektryfikacja PKP

W 1964 r. zakończenie prac na linii Warszawa–Poznań

W Urzędzie Rady Ministrów pod przewodnictwem wicepremiera Juliana Tokarskiego odbyła się konferencja w sprawie planu elektryfikacji linii kolejowych na lata 1964—65 oraz założeń w tym zakresie do roku 1970.

W konferencji wzięło udział kierownictwo resortu komunikacji z ministrem **Piotrem Lewińskim** oraz przedstawiciele Wydziału Ekonomicznego KC PZPR i Komisji Planowania przy Radzie Ministrów.

W latach 1964—65 zostanie przekazanych do eksploatacji 632 km. zelektryfikowanych linii kolejowych, z tego w 1964 r. — 240 km.

W roku przyszłym zostanie zakończona elektryfikacja trzech głównych magistrali komunikacyjnych: Warszawa—Poznań dzięki oddaniu do eksploatacji odcinka od Konina do Poznania długości 109 km, Kraków—Medyka dzięki przekazaniu odcinka od Rzeszowa do Medyki długości 101 km oraz odcinka od Czechowic do Zebrzydowic.

W 1965 roku zostanie oddanych do eksploatacji 392 km zelektryfikowanych linii kolejowych. Zakończony zostanie pierwszy etap elektryfikacji magistrali łączącej Śląsk z Gdynią na odcinku od Tarnowskich Gór do Karsznic wraz z odgałęzieniami do Warszawy przez Łódź i Łowicz oraz do Częstochowy przez Herby o łącznej długości 285 km. Uzyska się również w tym roku połączenie trakcją elektryczną Wrocławia z Wałbrzychem.

Jako zasadniczy kierunek w elektryfikacji linii kolejowych na lata 1966—70 przyjęto na konferencji zelektryfikowanie magistrali towarowych ruchu kolejowego takich jak: Śląsk — Gdynia, połączenie Śląska z Lublinem i Warszawą, połączenie Wrocławia z Poznaniem oraz elektryfikację linii tranzytowej wschód-zachód przez Łuków, Skierniewice i Poznań.

Elektryfikacja tych linii razem z koniecznymi łącznicami usprawni znacznie przewóz towarów transportem kolejowym, wyeliminuje trakcję parową z najbardziej obciążonych linii komunikacyjnych, co pozwoli na poważne zmniejszenie zużycia węgla przez kolej.

Na konferencji zobowiązano Ministerstwo Komunikacji do wprowadzenia odpowiednich zmian do projektu planu elektryfikacji linii kolejowych na lata 1964—65 oraz do opracowania programu elektryfikacji na lata 1966—70.

Depesza Johnsona do N. Chruszczowa i L. Breżniewa

Nowy prezydent Stanów Zjednoczonych Lyndon Johnson w depeszy do przewodniczącego Rady Ministrów ZSRR Nikity Chruszczowa podziękował mu w imieniu narodu amerykańskiego za wyrazy współczucia z powodu tragicznej śmierci prezydenta Kennedy'ego.

„Wszystkie wysiłki prezydenta Kennedy'ego — cytuje treść depeszy Agencja TASS — **były poświęcone sprawie pokoju i pokojowego uregulowania problemów międzynarodowych oraz polepszenia stosunków między wszystkimi państwami, w tym stosunków między Związkiem Radzieckim a Stanami Zjednoczonymi. Zamierzam nadal dążyć do osiągnięcia tych celów".**

W depeszy do Leonida Breżniewa, przewodniczącego Prezydium Rady Najwyższej ZSRR, prezydent Johnson również dziękuje mu za kondolencje w związku z tragiczną stratą, jaką poniósł naród amerykański. (PAP)

Min. A. Rapacki w Kairze

W poniedziałek w godzinach popołudniowych min. spraw zagranicznych PRL, Adam Rapacki, przybył drogą lotniczą do Kairu z 8-dniową wizytą oficjalną w Zjednoczonej Republice Arabskiej na zaproszenie rządu ZRA. (PAP)

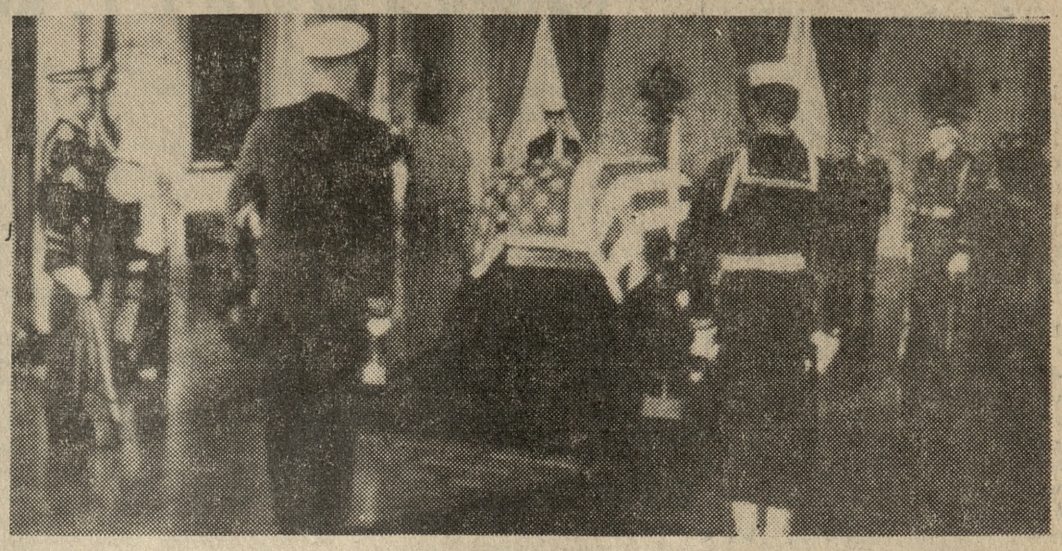

Trumna z ciałem zmarłego prezydenta Kennedy'ego w historycznej Wschodniej Sali Białego Domu. Przy trumnie — warta wojskowa.

CAF — telefoto

Ostatnia droga J. F. Kennedy'ego

Szefowie państw na pogrzebie zamordowanego prezydenta USA

W poniedziałek o godzinie 1 przed południem czasu miejscowego trumna ze zwłokami prezydenta Kennedy'ego opuściła rotundę na Kapitolu, gdzie była wystawiona na widok publiczny w ciągu całej prawie doby. Przed zmarłym prezydentem przedefilowało ok. 240 000 osób, a 50 000 musiało zrezygnować z oddania mu ostatniego hołdu, kiedy rano zamknęły się ciężkie brązowe wrota rotundy. Tłum nie rozproszył się jednak, lecz czekał dalej.

Trumnę wyniosło 9 żołnierzy i umieściło ją na lawecie przykrywając gwiaździstym sztandarem amerykańskim. Gwardia honorowa prezentowała broń.

Lawetę ciągnęło 6 siwych koni. Zaraz za nią kroczył marynarz z flagą prezydenta, za nim zaś prowadzono konia zmarłego; z pustego siodła zwisała szabla, a w strzemionach tkwiły odwrócone do tyłu — na znak protestu — buty kawaleryjskie.

Zwłokom towarzyszyła aż do Białego Domu tylko rodzina i grupa najbliższych przyjaciół. **W pierwszym szeregu szła w żałobie wdowa, pani Jacqueline Kennedy w towarzystwie dwóch braci prezydenta — prokuratora generalnego USA Roberta Kennedy i senatora Edwarda Kennedy. Nieco dalej jechały w samochodzie dzieci prezydenta.**

Laweta zatrzymała się na krótko przed Białym Domem i tu dopiero uformował się orszak, składający się z przedstawicieli 60 państw świata.

W orszaku żałobnym kroczyło między innymi dwóch monarchów — cesarz Etiopii i król Belgii — ośmioro książąt, sześciu prezydentów, 9 premierów i 29 ministrów spraw zagranicznych. Na czele delegacji ZSRR szedł pierwszy wiceprzewodniczący Rady Ministrów ZSRR A. Mikojan. Polska delegacja rządowa składała się z zastępcy przewodniczącego Rady Państwa **prof. S. Kulczyńskiego,** wiceprezesa Rady Ministrów **P. Jaroszewicza** oraz ambasadora PRL w Waszyngtonie, **E. Drożniaka.** Wśród uczestników pogrzebu byli również dwaj b. prezydenci USA — **Eisenhower** i **Truman** oraz **syn Franklina D. Roosevelta.**

Po obu stronach drogi nieprzeliczone tłumy trwały w milczeniu. W chłodnym powietrzu niósł się dźwięk samotnego dzwonu z katedry św. Mateusza.

Przed katedrą orszak zatrzymał się. Poczet duchownych zszedł ze stopni, by wprowadzić trumnę do wnętrza. Ciche nabożeństwo żałobne odprawił kardynał Bostonu, Cushing, wieloletni przyjaciel rodziny Kennedych.

Za rodziną i dostojnikami zagranicznymi miejsca w katedrze zajęli członkowie Sądu Najwyższego USA, członkowie administracji, senatorzy i kongresmeni, a także byli prezydenci Eisenhower i Truman.

O godzinie 13 minut 20 (19 minut 20 naszego czasu) nabożeństwo żałobne zostało zakończone. Gwardia honorowa wyniosła z powrotem trumnę i ustawiła ją na oczekującej lawecie. Ponownie utworzył się orszak żałobny. W 10 minut później wyruszono w kierunku cmentarza Arlington.

Kiedy laweta weszła w bramę cmentarza orkiestra kobziarzy, należąca do sił lotniczych USA, zaintonowała żałobną żołnierską melodię „Mgła nad górami". Przy grobie stał oddział 27 irlandzkich

Dokończenie na str. 2

Lyndon Baines Johnson, który po śmierci Johna F. Kennedy'ego został zaprzysiężony jako 36 z kolei prezydent USA.

Górnicy „Gosławic" wykonali już roczny plan wydobycia węgla

W nocy z ubiegłej soboty na niedzielę (24 bm.) górnicy pracujący w kopalni węgla brunatnego „Gosławice" odnieśli duży sukces produkcyjny. Jako pierwsi spośród wszystkich załóg odkrywek węglowych w kraju wykonali na 5 tygodni przed terminem roczny plan wydobycia węgla (2 250 tysięcy ton brunatnego paliwa).

Do końca grudnia br. załoga „Gosławic" postanowiła wydobyć jeszcze dodatkowo ponad tegoroczne zadania planowe przeszło 264 tysiące ton węgla.

Osiągnięcie gosławickich górników ma nie tylko duże znaczenie dla naszej gospodarki. Będzie ono brane także pod uwagę przy podsumowaniu wyników międzyzakładowego współzawodnictwa pracy w III kwartale br. Jak wiadomo, kopalnia „Gosławice" posiada sztandar przechodni Ministra Górnictwa i Energetyki oraz Zarządu Głównego Związku Zawodowego Górników, który otrzymała za najlepsze wyniki działalności w skali Zjednoczenia Przemysłu Węgla Brunatnego w II kwartale br. Górnicy konińscy mają więc szanse na ponowne zdobycie tego sztandaru.

Sukces ten nie przyszedł załodze „Gosławic" łatwo, gdyż plan był napięty. Osiągnięto go w wyniku pełnej mobilizacji załogi, a szczególnie szeroko i dobrze prowadzonemu współzawodnictwu pracy. Właśnie dzięki realizacji zobowiązań podjętych z okazji zbliżającej się „Barburki" oraz dla uczczenia XX-lecia Polski Ludowej możliwe stało się skrócenie terminu wykonania planu rocznego aż o 38 dni.

Warto dodać, że realizacja wszystkich zobowiązań konińskich górników zatrudnionych na terenach odkrywek węglowych: „Gosławice", „Pątnów" i „Kazimierz" oraz w Głównych Warsztatach Naprawczych i brykietowni przyniesie ogółem dodatkowo ponad 18 mln. zł. (Zet)

Partyjno-rządowa delegacja CSRS udała się do Moskwy

W poniedziałek 25 bm. udała się z Pragi do Moskwy czechosłowacka delegacja partyjno-rządowa, której przewodniczy pierwszy sekretarz KC KPCz, prezydent CSRS **Antonin Novotny.**

Przedmiotem rozmów w Moskwie będą sprawy dalszego pogłębienia współpracy między Związkiem Radzieckim a Czechosłowacją. (PAP)

Goście z Charkowa na ziemi ostrowskiej

Wczoraj delegacja Obwodowego Przemysłowego Komitetu Komunistycznej Partii Ukrainy z Charkowa pod przewodnictwem sekretarza Obwodowego Komitetu, W. Teslenki, gościła na ziemi ostrowskiej. Członkowie delegacji, którym towarzyszył zastępca kierownika Wydziału Propagandy i Kultury KW PZPR — M. Jakubowicz zwiedzili w godzinach rannych Zakłady Naprawcze Taboru Kolejowego, interesując się żywo organizacją produkcji i życiem kulturalnym załogi.

W przyzakładowej szkole zawodowej ZNTK zapoznali się następnie z formami nauczania młodych kadr, warsztatami i gabinetami naukowymi. Prowadzono też bezpośrednie rozmowy z uczniami i nauczycielami, którzy interesowali się pracą charkowskich szkół zawodowych i działalnością Komsomołu. Bardzo serdecznie podejmowano gości radzieckich w ostrowskiej szkole 1000-lecia, gdzie odbyło się spotkanie z nauczycielstwem miasta. Wymieniano poglądy na temat metodyki nauczania, form wychowywania młodzieży w oparciu o wieloletnie tradycje przyjaźni polsko-radzieckiej, mówiono też o roli i znaczeniu organizacji politycznych w rozwijaniu zainteresowań młodzieży.

Wieczorem delegacja charkowska spotkała się z aktywem partyjnym Komitetu Powiatowego PZPR.

Dzisiaj goście radzieccy zapoznają się z pracą Instytutu Zachodniego i działalnością ZMS-u na spotkaniu z kierownictwem KW ZMS. Zwiedzą także poznański Ośrodek Telewizyjny oraz podejmowani będą w Konsulacie ZSRR w Poznaniu. (jot)

John Steinbeck opuścił Polskę

W poniedziałek rano — po dziesięciodniowym pobycie w naszym kraju — opuścił Warszawę znakomity pisarz amerykański John Steinbeck. Pisarza i jego małżonkę żegnali na Okęciu przedstawiciele Związku Literatów Polskich.

PAP

Sesja w 25 rocznicę śmierci prof. St. Nowakowskiego

W Pałacu Działyńskich w Poznaniu odbyła się w poniedziałek sesja naukowa, zorganizowana w 25-lecie śmierci światowej sławy uczonego, geografa-marksisty, wieloletniego profesora Uniwersytetu Poznańskiego, dr Stanisława Nowakowskiego. (PAP)

Półmetek „100 mln. drzew"

Pomyślny przebieg akcji zadrzewiania

Ogłoszone przed 4-ma laty hasło: „100 mln. drzew na Tysiąclecie" — jest już niemal w połowie zrealizowane. W okresie tym ludność miast i wsi, pracownicy wielu instytucji i zakładów pracy zasadzili bowiem — łącznie br. — ponad 40 mln. drzew i blisko 35 mln. krzewów. W tym roku zieleń naszego kraju wzbogaciła się o 10,5 mln. drzew i 9 mln. krzewów. Większość tych prac wykonano na wiosnę.

Zgodnie z potrzebami — **na największą skalę prace zadrzewieniowe prowadzi się w województwach: lubelskim, kieleckim, katowickim, krakowskim i w Wielkopolsce.** W tym roku zasadzono tu po 400—500 tys. drzew i prawie drugie tyle krzewów.

Pomyślnie rozwija się także akcja kompleksowego zadrzewiania którym objęte jest w br. 1500 wsi. Ostatnio, niektóre GRN-y zainicjowały kompleksowe zadrzewianie nie tylko wsi, ale całych gromad. Jest to szczególnie ważne w woj. lubelskim, gdyż znajdują się tu znaczne obszary narażone na erozję.

Upowszechniły się i dają coraz lepsze efekty **„zielone nie dziele"** — dni, w których ludność miast i wsi masowo pracuje przy zadrzewieniach. Np. w Cieszynie jedna z jesiennych „zielonych niedzieli" — zgromadziła blisko tysiąc osób, które pracowały przy zakładaniu podmiejskiego parku wypoczynku.

Dobrze na ogół wywiązują się z obowiązku zadrzewiania własnych terenów liczne instytucje — PKP, przedsiębiorstwa drogowe komunikacyjne, żeglugowe itp. Co roku — wzdłuż dróg, linii kolejowych i nad brzegami rzek „wyrastają" szpalery młodych drzew. **Nie można natomiast powiedzieć tego o PGR-ach, które nadal nie wykonują planów zadrzewień ubogich w zieleń obszarów.**

W przyszłym roku zamierza się zasadzić w kraju 11 mln. drzew. (PAP)

POGODA

Jak podaje PIHM — w dniu 26 bm. przewiduje się zachmurzenie duże, okresami umiarkowane, gdzieniegdzie niewielkie opady. Temperatura maksymalna od 3 do 10 st. Wiatry słabe lub umiarkowane południowe i południowo-wschodnie.

Skład delegacji ZSRR na sesję ŚRP

Radziecki Komitet Obrony Pokoju zatwierdził skład delegacji na sesję Światowej Rady Pokoju, która rozpoczyna się 28 bm. w Warszawie.

W skład delegacji, której przewodniczy członek prezydium ŚRP wiceprzewodniczący radzieckiego Komitetu Obrony Pokoju, członek Akademii Nauk Aleksander Korniejczuk wchodzą: N. Tichonow, I. Erenburg, N. Popowa, W. Wasilewska, metropolita Pimen i inni czołowi działacze radzieckiego ruchu pokoju. (PAP)

Już nic nie powie

Przyjaciele chcą wykupić zabójcę Oswalda

Trzeci dzień zaledwie upływał od chwili śmierci Johna Kennedy'ego, gdy nagle świat zaalarmowany został wiadomością o zamachu na życie Lee Oswalda — podejrzanego o dokonanie zabójstwa na osobie prezydenta USA.

Okoliczności śmierci Oswalda są co najmniej dziwne, jeśli nie rzec podejrzane. Przemawiają za tym fakty: **powiadomienie opinii publicznej przez szefa policji w Dallas o godzinie przetransportowania Oswalda z aresztu miejskiego do więzienia okręgowego; sposób w jaki zabójca przedarł się przez posterunki policji; przyjaciele zabójcy — 50-letniego Jacka Ruby'ego domagający się jego uwolnienia za kaucją nieograniczonej wysokości; ustawienie obok karetki więziennej, jakby na wszelki wypadek ambulansu sanitarnego; specjalne zezwolenie policji dla reporterów telewizji i korespondentów (dość dokładnie rewidowanych) — kamery filmowały cały przebieg akcji od momentu wyprowadzenia Oswalda na dziedziniec, do chwili, kiedy Ruby przeskoczył balustradę i z bliskiej odległości strzelił do Oswalda — tak jakby miliony telewidzów amerykańskich miało obserwować wyreżyserowany spektakl kryminalny.**

Podejrzane te okoliczności zrodziły w prasie amerykańskiej i światowej falę komentarzy. Wielu zadaje sobie pytanie, czy zastrzelenie Oswalda nie było aktem dokonanym z premedytacją. Czy nie miało to na celu usunięcie człowieka, który nie gwarantował po-

Dokończenie na str. 2

W hołdzie poległym żołnierzom WP

W ramach obchodów XX-lecia Ludowego Wojska Polskiego w Sompolnie pow. Koło odbył się w minioną niedzielę uroczysty apel poległych dla uczczenia pamięci 7 żołnierzy WP, którzy 24 listopada 1946 r. zginęli tam w walce z bandami faszystowskiego podziemia.

Na miejsce uroczystości przybyła z Poznania kompania honorowa Wielkopolskiej Jednostki Korpusu Bezpieczeństwa Wewnętrznego wraz z pocztem sztandarowym, przedstawiciele partyjnych i administracyjnych władz powiatu oraz FJN. Przy dźwiękach werbli odczytano apel poległych, a kompania WP oddała honorową salwę.

Następnie pod pomnikiem bohaterskich żołnierzy, którzy oddali swe życie w walce za Polskę Ludową, złożono wieńce i wiązanki kwiatów. W przemówieniach okolicznościowych — I sekretarz KP PZPR — Szatkowski i przedstawiciel wojska podkreślili historyczne znaczenie walk toczonych po wojnie z reakcyjnym podziemiem, wskazując jednocześnie, że w społeczeństwie naszym nigdy nie zaginie pamięć o bohaterskich żołnierzach. (jot)

Delegacja MSW we Włoszech

Delegacja polska Ministerstwa Szkół Wyższych w składzie — wiceminister Krasowska, prof. Jakubowski i prof. Stefański — bawiąca we Włoszech w ramach wymiany kulturalnej, po pobycie w Rzymie i Turynie przebywała w Bolonii — mieście gdzie znajduje się wiele pamiątek polskich. Na uniwersytecie bolońskim kształciły się pierwsze kadry Uniwersytetu Jagiellońskiego, studiował tu Kopernik i wykładał Mickiewicz. Herby polskie zdobią ściany starego gmachu uczelni.

Ostatnia droga J. F. Kennedy'ego

Dokończenie ze str. 1

żołnierzy, którzy przybyli ubiegłej nocy do Waszyngtonu jako symbol więzi łączącej prezydenta Kennedy'ego z krajem jego przodków. Rozległy się dźwięki hymnu narodowego „Gwiaździsty sztandar", odegranego przez orkiestrę wojskową.

Ciężka brązowa trumna złożona została w grobowcu wśród łoskotu silników 50 bojowych odrzutowców krążących dokoła. W tyle za nimi leciał osobisty samolot prezydenta Kennedy'ego, znany pod nazwą „Air Force Number 1". W ostatnim okrążeniu brakowało na niebie czołowego samolotu całej formacji, co symbolizowało utratę zwierzchnika sił zbrojnych USA.

W chwili spuszczania trumny do grobu zamarło na minutę całe życie w Stanach Zjednoczonych.

Z miejsca, w którym spoczął 35 prezydent USA, roztacza się widok na całą stolicę kraju, któremu chciał jak najlepiej i jak najdłużej służyć, co jednak nie było mu dane.

WYRAZY WSPÓŁCZUCIA DLA PANI KENNEDY

W poniedziałek po południu delegacje zagraniczne, które wzięły udział w pogrzebie prezydenta J. Kennedy'ego złożyły w Białym Domu wyrazy współczucia małżonce zmarłego prezydenta.

W imieniu Polski kondolencje złożył przewodniczący delegacji, zastępca przewodniczącego Rady Państwa PRL, prof. Stanisław Kulczyński.

Nowy prezydent Stanów Zjednoczonych — Lyndon Johnson, przyjął w Departamencie Stanu delegacje zagraniczne, które przybyły na uroczystości żałobne, w tym również delegację polską.

PRASA AMERYKAŃSKA O UDZIALE DELEGACJI POLSKIEJ

Zarówno prasa amerykańska, jak też radio i telewizja podkreślają przyjazd wiceprzewodniczącego Rady Państwa PRL, prof. S. Kulczyńskiego i wicepremiera P. Jaroszewicza dla wzięcia udziału w uroczystościach pogrzebowych prezydenta J. Kennedy'ego.

Rozgłośnia radiowa NBC podkreśliła w jednej z audycji, że „Warszawa i Polska czci pamięć prezydenta Kennedy'ego", że flagi na wszystkich budynkach rządowych zostały opuszczone do połowy masztu oraz że Telewizja Warszawska transmitowała uroczystości pogrzebowe za pośrednictwem Eurowizji.

POLSKA W DNIU POGRZEBU

W poniedziałek, 25 bm., w dniu uroczystości pogrzebowych Prezydenta USA — Johna F. Kennedy'ego na gmachach urzędowych w naszym kraju — na znak żałoby — opuszczono flagi do połowy masztu. Do połowy masztu opuściły flagi okręty Polskiej Marynarki Wojennej.

Polskie Radio i Telewizja, a także lokale widowiskowe i rozrywkowe zmieniły bądź odwołały w tym dniu swoje programy.

W ambasadzie Stanów Zjednoczonych w Warszawie mieszkańcy stolicy w dalszym ciągu wpisywali się do księgi kondolencyjnej.

Tego samego dnia, w związku z pogrzebem Johna F. Kennedy'ego, stałym ambasadora Stanów Zjednoczonych w Polsce — Johna M. Cabota, odbyło się uroczyste nabożeństwo żałobne w Katedrze Św. Jana w Warszawie. Na nabożeństwie obecni byli: wiceminister spraw zagranicznych — Józef Winiewicz i dyrektor protokółu dyplomatycznego MSZ, ambasador Edward Bartol oraz szefowie szeregu przedstawicielstw dyplomatycznych państw obcych.

W AMBASADZIE USA W ZSRR

Przedstawiciele społeczeństwa radzieckiego przybywali w poniedziałek do rezydencji ambasadora Stanów Zjednoczonych, Foyd Kohlera i składali wyrazy głębokiego ubolewania w związku z tragiczną śmiercią J. Kennedy'ego.

Do ambasady USA w Moskwie przybyły delegacje Związku Radzieckich Towarzystw Przyjaźni i Stosunków Kulturalnych z Zagranicą, Instytutu Stosunków Radziecko-Amerykańskich i inne.

W księdze kondolencyjnej wpisali się: wiceprzewodniczący Instytutu Stosunków Radziecko-Amerykańskich — Nina Chruszczowowa, członkowie Akademii Nauk: I. Artobolewski, I. Pietrowski, E. Fiedorow i inni.

MSZA ŻAŁOBNA W MOSKWIE

W moskiewskim Kościele Św. Ludwika odprawiono w poniedziałek mszę żałobną za duszę Prezydenta Kennedy'ego.

Na mszy obecny był ambasador USA w Moskwie, Foyd Kohler, członkowie korpusu dyplomatycznego, przedstawiciele patriarchii moskiewskiej oraz parafianie.

Mszę odprawił kapelan ambasady amerykańskiej, Joseph Richard.

Uchwała Komisji Senackiej USA

Komisja senacka do spraw walutowych i bankowych ośmiu głosami przeciwko siedmiu odrzuciła projekt ustawy senatora republikańskiego Mundta, który proponował zakazanie rządowym instytucjom finansowym wszelkiego udziału w kredytowaniu lub finansowaniu transakcji handlowych z krajami socjalistycznymi.

Przeciwko projektowi ustawy Mundta wypowiedzieli się zdecydowanie między innymi minister finansów Dillon i senator demokratyczny Fulbright. Ten ostatni oświadczył w swym przemówieniu, że wyrzekanie się handlu ze Związkiem Radzieckim i innymi krajami socjalistycznymi mogłoby doprowadzić jedynie do izolacji USA. (PAP)

Już nic nie powie

Dokończenie ze str. 1

twierdzenia tezy o winie kół lewicowych o jego rzekomej sympatii dla lewicy — tezy szerzonej przez policję w Dallas. Czy wreszcie zastrzelenie Oswalda nie zmierzało przypadkiem do ukrycia prawdy o zamachu na prezydenta Kennedy'ego.

Znamienne tu jest, że już w godzinę po śmierci Oswalda szef wydziału zabójstw policji w Dallas oświadczył, że sprawa zamordowania prezydenta „jest obecnie zamknięta".

Dallas opanowane jest atmosferą niepewności i histerii. Wybitnym mieszkańcom tego miasta grozi się śmiercią, rozpętano burzę antyradziecką, antykomunistyczną, antykubańską; nikt oczywiście nie obciąża zbrodnią elementów ultraprawicowych. Czyn Ruby'ego niektórzy starają się przedstawić jako „czyn patriotyczny", wywołany szałem oburzenia do domniemanego zabójcy prezydenta. Ten fakt tym bardziej umacnia wątpliwości, wywołane wydarzeniami w Dallas.

Jedno jest pewne — zabójstwo Kennedy'ego jest zbrodnią polityczną, dojrzewającą od dawna. Prezydent USA padł od kuli w momencie, gdy pojawiły się pierwsze oznaki odprężenia między Stanami Zjednoczonymi i ZSRR. Z tego punktu widzenia niektórzy komentatorzy wyciągają zatrważające analogie z podpaleniem Reichstagu. Potwierdzenie tej tezy daje chyba dość wyraźnie francuski dziennik „Liberation". Dziennik pisze: **„Łatwo zrozumieć dlaczego Amerykanie zaczynają mieć coraz więcej wątpliwości. My również. Wszystko odbyło się w efekcie tak jak gdyby niektóre gangi polityczne ultrasów i rasistów — a Dallas aż od nich kipi — zdalnie pokierowały jednym albo kilkoma podejrzanymi typami, a następnie zlikwidowały go, by uniknąć procesu. Kiedy zna się potworną korupcję, jaka króluje w lokalnych władzach policji w niektórych miastach, wszystko staje się możliwe".**

Jack Ruby wielokrotnie znajdował się w kolizji z prawem, będąc właścicielem lokalu striptisowego — za posiadanie broni, wyszynk alkoholu itp. A jednak pozostawał z policją w przyjaznych stosunkach. Przez całą sobotę krążył po korytarzach urzędu policyjnego i on właśnie zamknął usta domniemanego zamachowca.

Z wielką jednak ulgą można przyjąć wiadomość, że na polecenie prezydenta Johnsona minister sprawiedliwości USA, brat zamordowanego prezydenta — Robert Kennedy postanowił wznowić postępowanie śledcze. Może przyniesie ono wyświetlenie tragicznej zbrodni i splotu zagadkowych okoliczności. Zresztą leży to w interesie samych Stanów Zjednoczonych.

J. M.

Zabójca Oswalda pod ścisłym nadzorem ...lokalnej policji

Jak informują agencje prasowe w depeszach z Dallas w Stanie Teksas, 52-letni Jack Ruby, który w niedzielę w niewyjaśniony dotychczas sposób, przedostał się przez wszystkie kordony policyjne i zamordował Lee Harvey Oswalda, posądzanego o zamordowanie prezydenta Kennedy'ego — znajduje się w miejscowym więzieniu municypalnym, gdzie spędził noc z niedzieli na poniedziałek.

Lokalne władze zapewniają, że tym razem powzięto wszelkie środki ostrożności. Ruby pozostaje bez przerwy pod ścisłym nadzorem policyjnym. Odebrano mu pasek i obuwie. Według zapowiedzi prokuratora, proces Ruby'ego ma się odbyć przed sądem przysięgłych w ciągu następnego tygodnia.

*

Tymczasem dwóch policjantów stoi na straży u zwłok Oswalda w miejscowości Forth Worth (55 km od Dallas). Szef policji w Dallas, Curry, którego ostro krytykowano za to, że dopuścił do zamordowania Oswalda, oświadczył, że mimo to, nie zamierza podawać się do dymisji.

Federalne Biuro Śledcze (FBI) odmawia komentowania wiadomości, które ukazały się w poniedziałek w jednym z dzienników w Dallas, że FBI ostrzeżone zostało z góry, iż na życie Oswalda dokonany będzie zamach w chwili transportowania go z aresztu na ratuszu do więzienia. (PAP)

Nie wygłoszone przemówienie Kennedy'ego

Prezydent Kennedy tego samego wieczoru, kiedy umierał w szpitalu miał wygłosić przemówienie w miejscowości Austin w stanie Teksas. Biały Dom opublikował obecnie tekst ostatniego przemówienia, które przygotował zmarły prezydent.

W przemówieniu znalazły się następujące słowa: „Nadszedł czas odwagi i czas wyzwania. Nie wolno nam być ani wygodnymi ani zadowolonymi z siebie. Nie trzeba nam ani fanatyków ani ludzi słabego serca... Nie bądźmy małostkowi, kiedy nasza sprawa jest tak wielka. Nie kłóćmy się między sobą... Bądźmy solidarni, połączeni wiarą w naszą sprawę, połączeni dziedzictwem przeszłości i nadzieją na przyszłość. Bądźmy solidarni i pewni, że kraj, który kochamy, poprowadzi całą ludzkość do nowych rubieży pokoju i obfitości..."

PAP

Dzisiejszy serwis informacyjny opracował **Janusz Marciszewski.**

GŁOS WIELKOPOLSKI redaguje Kolegium. **Adres** redakcji: Poznań, ulica Grunwaldzka 15. Centrala tel. 611-21 łączy wszystkie działy. **Wydawca:** Poznańskie Wydawnictwo Prasowe RSW „Prasa". **Druk:** Zakłady Graficzne im. M. Kasprzaka. P-

„Łużycka Domowina" gości w Poznaniu

Niedostatecznie u nas znanej kulturze Serbołużyczan w NRD poświęcona została wystawa „Wydawnictwa Domowina", którą otwarto wczoraj 25 bm. w Klubie MPiK. Pokaz wiąże się z 15-leciem autonomii kulturalnej Serbołużyczan nadanej temu krajowi w 1948 roku przez rząd Niemieckiej Republiki Demokratycznej.

Inicjatorem zorganizowania wydawnictwa „Domowina" był w 1948 roku Związek Serbołużyczan, który utworzył najpierw „Nakład Domowiny", a w 1958 roku przekształcił na samodzielną instytucję „Ludowe nakładnictwo Domowina" i wydaje oryginalną literaturę piękną, muzyczną, podręczniki szkolne, prace naukowe i przekłady w obydwu językach: górnym i dolnym łużyckim. Ten ostatni zbliżony jest bardzo do polskiego.

Podstawą działalności tego wydawnictwa jest kultywowanie kultury łużyckiej i udział ludu łużyckiego w budowie socjalizmu w NRD. „Domowina" popularyzuje klasyczną literaturę Serbołużyczan, takich pisarzy jak: A. Zejler, J. Smolar, Cisiński, R. Domaszko, J. Skala i inni. Ze współczesnych pisarzy wymienić trzeba Marię Kubaszec (Hwezdy nad bjeznom), Korli Janaka (My z czerwjenej naliku) Bena Budara (Rebela Jana Suszku), Kurta Krienca, Marcina Nowaka oraz grupę najmłodszych z Hanżą Bjenszową, Jurijem Wicasem i innymi na czele. Krytykę literacką reprezentują głównie dr Paweł Nedo, Gernard Hendrich i inni. Naukę zaś dr R. Jencz.

Zasługą „Domowiny" jest, że poraz pierwszy w historii literatura łużycka jest wydawana planowo i systematycznie. Mały jest naród łużycki, lecz ruch wydawniczy rozwija u siebie bardzo intensywnie. W 1959 roku „Domowina" wydała 42 pozycje książkowe, a obecnie jest już ich ponad 150. Tematyka aktualna zajmuje 40 procent, dzieła klasyczne — 20 procent, literatura popularno-naukowa — 20 procent, naukowa i historyczna — 20 procent.

Wystawa otwarta w Klubie MPiK jest pierwszą tego rodzaju w naszym mieście; służy ona poznaniu rozwoju kultury Serbołużyczan.

Otwarcia wystawy dokonała z ramienia Wydziału Kultury RN m. Poznania T. Barełkiewicz, w obecności kierownika Wydziału Propagandy KW PZPR — Jana Bartkowiaka i licznie zgromadzonej publiczności.

Fr. H.

Katastrofa kolejowa

W wyniku poważnej katastrofy na dworcu Leinhausen w Hanowerze w poniedziałek rano zabitych zostało 5 osób, a 30 jest rannych, w tym część ciężko. Według informacji dyrekcji kolei, pociąg osobowy jadący z Haste do Hanoweru zderzył się z pociągiem pośpiesznym jadącym ze Stuttgartu do Bremy.

W Wielkopolsce wzorowo

„Pogotowie zimowe" w budownictwie

Budownictwo z niepokojem oczekuje nadejścia pierwszych mrozów i większych opadów śniegu. Zabezpieczenie się przed ich skutkami, to nie tylko sprawa wykonania tegorocznego planu, ale także zapewnienia sobie dogodnego startu do realizacji zadań 1964 r.

Jak donoszą z największych ośrodków budowlanych korespondenci PAP, na ogół wszędzie wyciągnięto z poprzedniej „zimowej lekcji" właściwe wnioski. Przygotowania do zimy — w sensie gromadzenia potrzebnych materiałów, opału i odzieży oraz przystosowania budynków do robót w okresie chłodów — są na ukończeniu.

Niemniej w kilku miastach i województwach stopień zaawansowania budowy domów, które mają być oddane do użytku w przyszłym roku, jest niedostateczny. Grozi to wstrzymaniem robót z chwilą spadku temperatury poniżej zera.

Nie wszędzie również zdołano przyłączyć do sieci ogrzewczej budynki w tzw. stanie surowym zamkniętym, tzn. oszklone i wyposażone w instalację centralnego ogrzewania.

Wzorowo przygotowały się do zimy przedsiębiorstwa budowlane **Wielkopolski** zgodnie z opracowanym wcześniej harmonogramem.

Brygady robotników pracują na ok. 130 „zamkniętych" obiektach. W domach tych uruchomiono grzejniki i zgromadzono potrzebne urządzenia do robót wykończeniowych. (PAP)

„Koziołki" płacą

W 341 Poznańskiej Grze Liczbowej „Koziołki" z dnia 24 bm. nie stwierdzono żadnego kuponu z pięcioma trafnymi zakreśleniami. Stwierdzono 1 „czwórkę premiowaną" w kolekturze nr 30 w Poznaniu — 23.280 zł; ponadto stwierdzono: 14 „czwórek zwykłych" po 8.280 zł; 56 „trójek premiowanych po 199 zł; 1.128 „trójek zwykłych" po 99 zł; 1.527 „dwójek premiowanych" po 15 zł; 19.827 „dwójek zwykłych" — po 5 zł.

Szkolnictwo w obchodach 20-lecia PRL

W Ministerstwie Oświaty opracowany został program wytyczający kierunki działalności wychowawczej szkół i placówek oświatowych związanej z 20-leciem Polski Ludowej. Jego realizacja rozłożona będzie na lata szkolne 1963—64 i 1964—65.

Problematyka 20-lecia Polski Ludowej wykorzystana zostanie dla pogłębienia pracy dydaktyczno-wychowawczej na lekcjach zwłaszcza języka polskiego, historii, wiadomości o Polsce i świecie współczesnym, godzin przeznaczonych do dyspozycji wychowawcy, oraz w czasie zajęć pozaszkolnych i pozalekcyjnych. Organizowane będą wycieczki do miejsc historycznych wydarzeń i walk wyzwoleńczych oraz spotkania z byłymi uczestnikami tych walk. Młodzież zwiedzi największe w kraju zakłady pracy i gospodarstwa rolne.

Soborowe konflikty

Sobór nie tylko pracuje. Uczestnicy soboru korzystają także z intelektualnych rozrywek, organizowanych np. z okazji week-endów. Podczas jednego z takich week-endów zostali zaproszeni na pokaz filmu amerykańskiego pt. „Kardynał".

Tytuł wydawał się doskonale dobrany do widowni i nawet sekretarz świętego officjum i znany przywódca skrzydła konserwatywnego na soborze, kardynał Ottaviani, zaszczycił pokaz swoją obecnością. Ale spektakl się nie udał. Film okazał się naiwny, płaski, w którym nie oszczędzono widzom żadnej banalności. Wyszli oni rozczarowani i zdziwieni, że naraża się ich na oglądanie tego rodzaju spektakli w rzadkich godzinach wypoczynku.

Mówiono nawet, że w okresie pierwszej sesji soboru lepiej umiano dbać o dobór filmów, pokazując np. „Proces Joanny d'Arc", francuski film de Bressona. W tym roku wszakże wyświetlenie tego filmu mogłoby zakrawać na... prowokację. Bo właśnie sprawy inkwizycji, a ściślej mówiąc świętego officjum, które jest w pewnym sensie jej spadkobiercą zajmują wiele miejsca w soborowych dyskusjach i to w tonie gwałtownej polemiki.

Doszło do niej między kardynałem Fringsem a kardynałem Ottavianim. Frings zaatakował święte officjum za inkwizycyjne metody działalności, a Ottaviani zasłonił się w odpowiedzi aż autorytetem papieża, który jest prefektem świętego officjum.

Na tle polemik i soborowej dyskusji krystalizują się na drugiej części soboru nowe układy sił i rysują nowe tendencje kościoła. Najistotniejszą treścią tej sesji jest analizowanie położenia kościoła w dzisiejszym świecie i szukanie długofalowych rozwiązań, które by umożliwiły trwanie wpływów kościoła, a nawet dalsze ich rozszerzanie. I dlatego przebieg drugiej części soboru znamionuje dążenie do wewnętrznych reform w kierunku umożliwienia kościołowi katolickiemu zwiększenia jego wpływów — przede wszystkim na członków innych wyznań chrześcijańskich.

W gruncie rzeczy cały sobór podporządkowany jest tylko jednemu problemowi: jaka będzie przyszłość kościoła w świecie, na którym do głosu dochodzą ignorowane do niedawna ludy; w świecie w którym zaczyna dominować naukowy pogląd na świat.

Kuria rzymska dobrze rozumie, że zachowując dotychczasową strukturę będzie jej bardzo trudno zarządzać czy może raczej zbyt głęboko ingerować w sprawy katolików w różnych częściach świata. Jednocześnie Kuria obawia się wszelkich zmian, podważających dotychczasowy porządek oparty na centralizacji watykańskiej, porządek, który zdołał przetrwać wiele stuleci...

Bardzo wielkie kontrowersje budziła sprawa wprowadzenia diakonatu jako instytucji stałej, a to w dodatku bez przymusowego celibatu. Diakonat jest to jedno ze święceń kapłańskich, uprawniających do czynności pomocniczych przy obrzędach liturgicznych. Zniesienie więc celibatu na szczeblu diakonatu musiało być potraktowane przez znaczną część członków soboru jako posunięcie bardzo daleko odbiegające od dotychczas panujących zasad. Samo zaś postawienie tej kwestii mówiło wiele o tendencjach nurtujących sobór.

Wszystkie te sprawy znamionujące poważne zmiany w nastawieniu części hierarchii kościoła do pewnych problemów zasadniczych naturalnie nie przechodzą łatwo. Sesja soboru będzie się więc posuwać naprzód raczej powoli, bo w drodze walki pomiędzy różnymi tendencjami, czynnymi dziś wewnątrz kościoła.

STANISŁAW ERTE

Rolnictwo u nich i u nas

Kalafiory i protesty

„W mieście Saint Malo w Bretanii farmerzy francuscy demonstrowali, żądając zmiany polityki rolnej. Chłopi przyjechali do miasta traktorami, wioząc stosy kalafiorów, które następnie rozrzucali po wąskich uliczkach miasteczka"... „Poważne zaniepokojenie wywołało w NRF spotkanie chłopów z Szlezwik-Holsztynu w Itzechoe, na którym omawiano możliwość podniesienia „czarnych flag". Już sama nazwa wzbudziła obawy niemieckiego mieszczaństwa. Czarne flagi z emblematami białego pługa i czerwonego miecza wiążą się z wielkimi akcjami rewindykacyjnymi niemieckiego chłopstwa w latach kryzysu 1928/29 r., które domagało się zwrotu zagrabionej przez obszarnictwo ziemi.

Doniesienia o podobnej treści można często znaleźć na łamach prasy. Szczególnego rozgłosu nabrały wydarzenia we Francji w 1961 r a także wiosną tego roku, kiedy to w Avignon doszło do gwałtownych starć demonstrujących chłopów z policją.

W czym tkwi przyczyna owego poruszenia mas chłopskich w krajach zachodniej Europy? Najogólniej można by na to odpowiedzieć, iż jest to wyraz protestu przeciwko likwidowaniu setek tysięcy drobnych i średnich gospodarstw na rzecz kapitału i wielkiej własności ziemskiej.

Problem pauperyzacji średniorolnych i małorolnych chłopów francuskich ujawnił się w 1949 r. wraz z rozpoczęciem powojennej ekspansji kapitalistycznej. Gwałtownym protestem wybuchł przed czterema laty i odtąd co roku Francja jest widownią demonstracji chłopskich przeciwko polityce rolnej rządu, który zmierza ku utrzymaniu cen artykułów rolnych na maksymalnie niskim poziomie, aby w ten sposób przeciwstawić się wzrostowi kosztów utrzymania, w konsekwencji zaś żądaniom podwyżki płac.

Po dojściu do władzy gen. de Gaulle'a, rząd premiera Debré zapowiedział szeroki program uzdrowienia gospodarki rolnej przez tzw. „reformę strukturalną". Owa „reforma" to nic innego jak perspektywa wywłaszczenia około 800 tys. drobnych i średnich gospodarstw na rzecz wielkiej własności ziemskiej. Odbywa się to pod hasłem modernizacji, postępu technicznego i rentowności. Zachęceni do inwestowania chłopi zadłużyli się na kupno drogiego sprzętu i maszyn. Jednakże ceny płodów rolnych poczęły spadać poniżej opłacalności ich gospodarstw, w rezultacie czego około 80 tysięcy mniejszych farm idzie co roku pod młotek licytatora.

Francuska polityka koncentracji ziemi kosztem drobnego farmera ma swoje dalekosiężne cele. Francja chce bowiem odgrywać rolę spichrza zbożowego Europejskiej Wspólnoty Gospodarczej. Jej możliwości eksportowe w ramach EWG będą tym większe, im większą konkurencyjność mieć będą oferowane przez nią płody rolne oraz im niższa będzie produkcja rolna innych państw tego bloku.

Z tych samych powodów, dla których Paryż domaga się niskiej ceny zbóż, Bonn upiera się przy cenie wysokiej (100 kg pszenicy w NRF kosztuje około 48 marek — we Francji około 39 marek). W wypadku przyjęcia przez EWG cen zbóż francuskich, pewna część gospodarstw w NRF skazana byłaby niechybnie na likwidację. Rząd boński gotów jest zresztą poświęcić na ołtarzu „europejskości" biedniejszą część chłopstwa. Temu właśnie celowi służy tzw. „zielony plan" uchwalony w 1955 r., który poprzez odpowiednią politykę subwencji i kredytu faworyzuje wielkokapitalistyczne tendencje w niemieckiej gospodarce rolnej. Ekonomiści zachodnioniemieccy przewidują — pisze „Der Mittag" z 8. 6. 1963 r. — że w wyniku procesów koncentracji w rolnictwie, likwidacji ulegnie 800 tysięcy zagród chłopskich. Przemysł gotów jest złożyć tę ofiarę na rzecz EWG kosztem drobnych gospodarstw, tym bardziej, że potrzebuje rąk do pracy. W chwili obecnej na terenie NRF zatrudnionych jest około 800 tys. robotników cudzoziemskich. Ich stanowiska pracy są traktowane jako rezerwa dla chłopów opuszczających rolę.

Jak z tego widać, prawa kapitalizmu nie znają pardonu. Kto nie nadąża za współczesnymi wymogami ekonomiki, kogo nie stać na mechanizację i intensyfikację produkcji, ten narażony jest na groźbę pochłonięcia przez molocha wielkiego kapitału.

Jednakże chłopstwo zachodnioniemieckie nie chce godzić się na rolę kozła ofiarnego „europejskości", podobnie jak francuskie nie chce być poświęcone dla idei odbudowy „wielkości Francji". Świadczy o tym zaostrzająca się walka drobnych i średnich farmerów, zagrożonych utratą swych zagród i pól. Dla obrony swych interesów zrzeszają się oni w różnego rodzaju spółdzielnie.

Zwłaszcza we Francji powstał problem, którego nie było przez dziesiątki lat. Dotychczas istniał tam tradycyjny sojusz przywódców organizacji chłopskich ze sferami rządzącymi. Obecnie reakcyjni leaderzy są odsuwani, a do głosu dochodzą młodzi, energiczni działacze. Domagają się oni podjęcia otwartej walki o przemiany strukturalne na wsi francuskiej, o rozwój wiejskiej spółdzielczości zaopatrzenia i zbytu, o rozbudowę spółdzielni maszynowych i podniesienie oświaty rolniczej.

Podporą jest tu Francuska Partia Komunistyczna, która wysuwa program zmierzający do obrony chłopa przed wywłaszczeniem kapitalistycznym. Wielkiej koncentracji ziemi i likwidacji gospodarstw rodzinnych przeciwstawia plan ograniczenia obszarnictwa, domagając się subsydiów dla chłopów małorolnych, obniżenia cen artykułów przemysłowych oraz rozwoju przemysłu w przeludnionych okręgach wiejskich.

Na tle polityki rolnej państw zachodnich tym ostrzej rysuje się różnica w metodach przebudowy rolnictwa w krajach socjalistycznych, gdzie — poprzez planowy rozwój gospodarki — zmierza się do racjonalnego wykorzystania sił wytwórczych w interesie ludzi pracy miast i wsi. Ale to już temat innego artykułu.

FELIKS BILOS

Warunki konkursu

„Bądźmy zdrowi"

Zgodnie z zapowiedzią podajemy warunki konkursu organizowanego przez Wojewódzką Przychodnię Przeciwgruźliczą, Zarząd Wojewódzki PCK oraz redakcję „Głosu Wielkopolskiego" Konkurs nasz jest dwuczęściowy. W pierwszej części mogą wziąć udział WSZYSCY CZYTELNICY odpowiadając na następujące pytania:

1. Kto powinien być szczepiony szczepionką BCG? . . . .
2. Czy zarazki gruźlicy zawarte w szczepionce BCG mogą spowodować zachorowanie na gruźlicę? . . . .
3. Co grozi dziecku nie szczepionemu przeciw gruźlicy? . . .
4. Jaki cel mają masowe badania rentgenowskie? . . . .
5. Czym grozi uchylanie się od kontrolnego badania rentgenowskiego? . . . .
6. Jak powinien postępować człowiek, u którego wykryto zmiany gruźlicze w płucach? . . . .
7. Jak często należy poddawać się kontrolnemu badaniu rentgenowskiemu? . . . .
8. Czy człowiek nie odczuwający żadnych dolegliwości może być chory na gruźlicę? . . . .
9. Czy gruźlica jest chorobą dziedziczną? . . . .
10. Jak powinniśmy postępować, by uniknąć zakażenia gruźlicą? . . . .
11. Czy alkohol uodparnia organizm przeciw zakażeniu gruźlicą? . . . .
12. Jaka organizacja masowa najbardziej zaangażowana jest w walce przeciw gruźlicy? . . . .

Na te pytania należy odpowiedzieć w miejscach wykropkowanych, lub na osobnych kartkach. Dla ułatwienia rozwiązania konkursu w bieżącym tygodniu będziemy drukować cykl artykułów informacyjnych pod wspólnym tytułem „Wszystko o gruźlicy", które ułatwią znalezienie prawidłowych odpowiedzi na pytania konkursowe. Ponadto należy podać:

Imię i nazwisko: . . . . . .

dokładny adres: . . . . . .

A oto WARUNKI „RYSUNKOWEGO KONKURSU DZIECIĘCEGO"

Biorą w nim udział dzieci do lat 14 przedstawiając na rysunkach:

1. **co należy robić przed jedzeniem?**
2. **jak powinno wyglądać mycie ranne i wieczorne?**
3. **w jakim pokoju śpi się najzdrowiej?**
4. **co robić z owocami przed jedzeniem?**
5. **jak wygląda kącik czystości PCK w klasie?**

. . . . . .

Na konkurs wystarczy nadesłać jeden rysunek. Np. w odpowiedzi na trzeci temat można narysować pokój czysty, porządnie utrzymany, otwarte okna, zapewniające przed snem przewietrzenie pomieszczenia itd.

Na rysunkach należy podać dokładnie nazwisko i imię, wiek oraz adres zamieszkania i szkoły. W konkursie tym mogą brać udział również całe klasy. Dla najlepszej odpowiedzi zbiorowej przewidziano osobną nagrodę.

CO MOŻEMY WYGRAĆ?

W konkursie ogólnym: pralkę elektryczną, odkurzacz elektryczny, elektryczną maszynkę do golenia, prodiże, żelazka, poduszki elektryczne, szybkowary i garnki elektryczne, lampki nocne, komplety garnków oraz nagrody pocieszenia w postaci ręczników frotowych i mydeł.

W konkursie na rysunki dziecięce: rower, zegarek „Błonie", kolejki elektryczne, komplety narzędzi, komplety do ping-ponga, piłki, kuchenki turystyczne, rakiety kosmiczne i inne zabawki oraz ręczniki i książki.

Nagrodę zbiorową otrzyma koło klasowe PCK, które nadeśle najwięcej i najlepszych rysunków konkursowych. Jest nią projektor kinowy „Muck".

* * *

Termin nadsyłania odpowiedzi — 9 grudnia 1963 r. (decyduje data stempla pocztowego) pod adresem: **Redakcja „Głosu Wielkopolskiego", Poznań, ul. Grunwaldzka 19** z dopiskiem **„Konkurs — Bądźmy zdrowi"** — lub **„Konkurs rysunkowy — Bądźmy zdrowi".**

„Ma" i „winien" pani Kowalskiej

Planowanie rodziny

Pani Kowalska jest statystyczną Polką, liczy lat 19—49 i interesuje się Towarzystwem Świadomego Macierzyństwa. Chętnie się też dowie, co Towarzystwo zdziałało w obecnym (szóstym) roku swego istnienia. Dla łatwiejszego zorientowania, zrobimy dla niej rodzaj bilansu. W rubryce MA zapiszemy co warte jest uznania. W rubryce WINIEN — czego nie zrobiono, albo zrobiono niewłaściwie.

MA: nowe formy

Pani Kowalska będzie sobie chwalić dwie nowe inicjatywy TŚM. Jedna, której autorem jest dr Freilich (członek prezydium oddziału łódzkiego Towarzystwa i kierownik wojewódzkiego wydziału zdrowia) polega na tym, że urlopy macierzyńskie wydaje się w trzech „ratach". Pierwsze zwolnienie odbiera mąż świeżo upieczonej mamy — przy okazji poucza się go o higienie niemowląt i higienie małżeńskiego pożycia. Drugie wydawane jest pacjentce, którą jednocześnie lekarz dokładnie bada. Trzecie zwolnienie łączy się z jeszcze jednym badaniem i poinstruowaniem o sposobach zapobiegania ciąży.

Z aprobatą pani Kowalskiej spotka się również inicjatywa oddziału poznańskiego, który zawarł porozumienie z poradniami przeciwgruźliczymi i przeciwalkoholowymi. Pacjenci i pacjentki tamtych placówek są kierowani do poradni świadomego macierzyństwa, gdzie uczą się zapobiegania i dostają bezpłatne środki antykoncepcyjne.

MA: kwietniowa instrukcja

Przez kilka lat nie precyzowano, który z lekarzy kierujących kobietę na zabieg przerwania ciąży, powinien ją poinstruować, jak ma w przyszłości zapobiec ciąży, oraz dobrać i sprzedać jej środki antykoncepcyjne. Efekt był taki, że część pacjentek już po kilku miesiącach zgłaszała się powtórnie. Pani Kowalska będzie zadowolona, że wreszcie w tym roku Ministerstwo Zdrowia wydało okólnik, w którym wyraźnie wykazano kiedy i na kim spoczywa obowiązek instruktażu. „Ojcem" okólnika jest TŚM.

MA: krzywa spada

Od 19,1 — promillowego przyrostu naturalnego w roku 1953 (typowego dla regionów gospodarczo zacofanych) przez 13.1 promille w 1961, spadliśmy do 11,7 w 1962 i wszystko wskazuje na to, że rok bieżący przyniesie dalszą obniżkę. Gdy osiągniemy około 10 promille będzie to prawdopodobnie przyrost optymalny dla naszego społeczno-gospodarczego rozwoju.

Pani Kowalska zdaje sobie sprawę, że w spadku przyrostu jest wiele zasługi Towarzystwa Świadomego Macierzyństwa. Jednocześnie jednak działalność TŚM sprawia jej sporo zawodu.

WINIEN: krzywa spada

Pretensje pani Kowalskiej płyną stąd, że według jej zdania, w Polsce zamiast „świadomego" krzewi się macierzyństwo „regulowane". Od kilku lat liczba poronień szpitalnych utrzymuje się w wysokości około 150 tysięcy rocznie. Pani Kowalska rozumie, że tradycyjny sposób ograniczania ilości dzieci jest trudny do wykorzenienia (jak każdy długotrwały obyczaj społeczny). Niemniej uważa, iż w tej sprawie TŚM popełnia dwa istotne błędy.

Pierwszy to ten, że otoczono aureolą sukcesu ustawę o dopuszczalności przerywania ciąży. Tymczasem: wyciągnąć kobietę z rąk „babek", dać jej lekarza i łóżko w szpitalu — to postęp, lecz jeszcze nie wygrana. Godzina sukcesu wybije wtedy, gdy, równocześnie ze spadkiem przyrostu, będzie spadać liczba sztucznych poronień. Niestety, fanfary na cześć szpitalnych poronień przedłużają okres „regulowania".

WINIEN: co innego wczoraj co innego dziś...

W działalności propagandowo-wychowawczej — do której należy praca TŚM — obowiązuje konsekwencja. Wbrew temu, w poradniach Towarzystwa, poradniach „K", izbach porodowych i oddziałach położniczych przez trzy lata zapewniano panią Kowalską, że chronią ją przed ciążą chemiczne globulki „Zet", po czym... raptem usłyszała, że zabezpieczają tylko środki mechaniczne. Jednocześnie dalej czyta ogłoszenia i wywieszki: globulka „Zet" zapobiega ciąży. Zarazem w aptekach nie może dostać zapisanego jej przez lekarza środka mechanicznego. Jednocześnie w innej poradni znów powiedziano: koniecznie globulki! Zarazem Zarząd Główny Towarzystwa ocenia pracę poradni według ilości... sprzedanych środków mechanicznych.

Pani Kowalska myśli: jeśli wczoraj dobre były „zetki" dziś dobre są błony „Proven", a niezmiennie dobra jest tylko ustawa o dopuszczalności przerywania ciąży, to... I o ten logiczny wniosek pani Kowalska ma żal do TŚM.

BILANS OTWARCIA 1964

Statystyczna pani Kowalska wie, że począwszy od przyszłego roku czeka nas „obfitość" kobiet 19—20-letnich z rocznika 1945 i następnych. Wie o tym, oczywiście i Towarzystwo Świadomego Macierzyństwa. Czy przygotowuje się do wzmożenia propagandy rodzin „planowanych"? Czy myśli o lepszym udostępnieniu środków zapobiegania ciąży? Skuteczniejszej współpracy z lekarzami i położnymi? Nie mieszaniu „regulacji" z „świadomym zapobieganiem"? Szukaniu nowych form pracy? Przygotowaniu całej działalności na spotkanie wysokiej fali młodych roczników w wieku rozrodczym?

— Słowem o tym wszystkim — dopowiada pani Kowalska — co powinno się wiązać z nazwą Towarzystwo Świadomego Macierzyństwa...

IRENA FRĄCKOWIAK

FREDERICK BROWN

miodowy miesiąc w piekle

— Naturalnie. Ożenisz się legalnie przed startem, ale po powrocie otrzymacie rozwód jeżeli oboje, czy nawet jedno z was będzie sobie tego życzyć. Potomek tego związku, jeśli przyjdzie na świat, znajdzie się pod dobrą opieką. Niezależnie od jego płci.

— To w porządku — powiedział Carmody. — I tak zresztą jest tylko połowa szans na chłopaka.

— Wyślemy również inne pary. Pierwsza podróż jest najtrudniejsza i najważniejsza. Potem utworzymy bazę. Prędzej czy później zdobędziemy odpowiedź. Wystarczy nam nawet jeśli tylko jedno dziecko płci męskiej poczęte zostanie na Księżycu. Nie pomoże nam to oczywiście w odnalezieniu wrogiej stacji, która wysyła te promienie, czy też w wykryciu bądź zidentyfikowaniu samych promieni, ale będziemy już wiedzieli w jakim kierunku się obrócić. Rozumiem, że się zgadzasz?

Carmody westchnął.

— Chyba tak. Wygląda to jednak na ciężką przeprawę... Powiedz wreszcie kim jest ta szczęśliwa?

Reeber chrząknął.

— Sądzę, że lepiej będzie, jeśli pan prezydent to wyjaśni...

Prezydent Saunderson uśmiechnął się, kiedy astronauta obrócił się w jego stronę.

— Jest pewna istotniejsza przyczyna — odezwał się prezydent — dla której nie mogliśmy wybrać mężczyzny już żonatego... Przedsięwzięcie nasze przeprowadzamy w skali międzynarodowej... ze zrozumiałych przyczyn. Eksperyment dokonany ma być dla dobra całej ludzkości, a nie jednego kraju. Pańską żoną będzie Rosjanka...

— Rosjanka? — zdziwił się Carmody.

— Nazywa się Anna Borysowna — mówił dalej prezydent, jakby nie dostrzegał wyrazu zaskoczenia na twarzy astronauty. — Nie znam jej, ale mówiono mi, że to bardzo ładna dziewczyna. Kwalifikacje jej podobne są do pańskich, poza tym, że nie była jeszcze na Księżycu. Nie było tam jeszcze żadnej kobiety. Anna Borysowna pilotowała już jednak rakiety na krótszych trasach. Jest także technikiem cybernetycznym i obsługuje podobną maszynę elektryczną w Moskwie. Ma dwadzieścia cztery lata. I niestety nie jest Amazonką. Jeszcze jedno: mówi po angielsku. Poślubi pan ją jutro za pośrednictwem telewizji. Oboje zostaniecie wystrzeleni jutro wieczorem. Oczywiście o różnych godzinach ze względu na położenie baz startowych. Spotkacie się na Księżycu.

— Spore miejsce jak na randkę... — zauważył Carmody.

— Pomyślano już o tym. Major Granham... zna go pan chyba... nadzorować będzie pański start i wysłanie rakiet zaopatrzeniowych. Poleci pan dziś wieczorem do bazy rakietowej Suffolk. Major Granham zapozna pana ze szczegółami pańskiej misji. Odlot z tutejszego lotniska o siódmej trzydzieści. Zdąży pan?

Carmody skinął głową. Była teraz piąta trzydzieści. Sporo spraw będzie jeszcze musiał załatwić w ciągu tych dwóch godzin. „Junior" miał rację, że dzisiejszy wieczór będzie miał zajęty...

— I jeszcze jedno — mówił dalej prezydent Saunderson. — Misja ta jest ściśle poufna. Zanim nie osiągniemy pomyślnych wyników, nie chcemy wzbudzić na świecie przedwczesnych nadziei. To wszystko. Dziękuję.

*

Carmody przyjechał w porę na lotnisko. Samolot z pilotem czekał już na niego. Przypuszczał, że sam będzie musiał lecieć i zadowolony był teraz, że odpocznie trochę zanim maszyna doleci do Suffolk.

Odpoczynek nie był jednak zbyt długi. Samolot był szybki i przywiózł Carmody'ego na miejsce w niespełna godzinę. Oczekiwał go oficer łącznikowy, z którym udał się natychmiast do biura majora Granhama.

Granham przystąpił do rzeczy, zanim jeszcze Carmody zdążył usiąść na wskazanym mu krześle.

— Od czasu kiedy opuścił pan czynną służbę — powiedział — powiększyliśmy w znacznym stopniu dokładność naszych rakiet, zarówno załogowych, jak i zdalnie sterowanych. Są one teraz tak precyzyjne, że przy odpowiednich staraniach trafić możemy w każdy zamierzony punkt na Księżycu z dokładnością do jednej mili. Wybrany został Krater Piekła. Jest dosyć mały, ale wpakujemy tam pana wprost do środka. Nie będzie pan musiał martwić się o sterowanie. Dotrze pan do celu uruchamiając tylko rakiety hamujące.

— Krater Piekła? — zdziwił się Carmody. — Nie ma tam takiego.

— Nasze mapy Księżyca zawierają czterdzieści dwa tysiące oznakowanych kraterów. Zna pan je wszystkie? Ten akurat nazwany został od nazwiska jezuity, ojca Maksymiliana Piekło, który był kiedyś dyrektorem obserwatorium wiedeńskiego.

(6 — cdn.)

sport • sport • sport

Piłkarze zakończyli jesienne rozgrywki

Na boiska piłkarskie wyszło w niedzielę niewiele drużyn. Ostatki w sporcie nr 1 nie przyniosły niespodzianek. Zakończyli swoje długotrwałe boje serii jesiennej reprezentanci I i II ligi. Doszło do spotkań o Puchar Polski. Jeszcze w tym sezonie do tych rozgrywek wystąpi kilka czołowych drużyn, m. in. w najbliższą niedzielę w Poznaniu Lech z Zagłębiem.

LECH NIE OPUSZCZA 14 POZYCJI

Mecz pomiędzy **Lechem i Wawelem**, dwoma maruderami w tabeli rozgrywek II ligi, nie wywołał większego zainteresowania. Przybyli tylko najwierniejsi kibice kolejarzy. Na błotnistym terenie zawodnicy z trudem dawali sobie radę z ciężką piłką. Tylko niewiele zagrań podnieciło widownię.

Zawody, które zakończyły się wynikiem 2:2 (2:2), (a mogło być 3:2, gdyby Kaczmarek wykorzystał tuż przed zakończeniem meczu rzut karny), nie mogą napawać nas optymistycznie na przyszłość.

Od wielu tygodni kolejarze nie mogą wyjść z zaczarowanego 14 miejsca. A niech im się tylko noga powinie w serii wiosennej, to kto wie czy kolejarze zdołają się utrzymać w II lidze...

Obie bramki zdobył bezsprzecznie najskuteczniejszy piłkarz gospodarzy — Gojny, który opuszcza szeregi debieckiego klubu i przenosi się do Raciborza.

A oto wyniki ostatniej kolejki spotkań:

Garbarnia — Lublinianka	1:0
Karpaty — Piast	1:0
Lechia — Stal	1:0
Raków — Śląsk	0:0
GKS Katowice — Górnik	1:1
Start — Cracovia	1:3
Zawisza — Polonia	2:1

Tak wygląda tabela II ligi po zakończeniu jesiennej rundy:

1. Śląsk Wrocław	22:8	17:8
2. Zawisza Bydg.	22:8	28:15
3. Cracovia	19:11	28:18
4. Start Łódź	18:12	27:26
5. Garbarnia Kraków	17:13	22:13
6. Górnik Wałbrzych	16:14	15:22
7. Stal Mielec	16:14	14:13
8. GKS Katowice	15:15	33:24
9. Lublinianka	15:15	21:22
10. Polonia Bydg.	14:16	28:26
11. Lechia Gdańsk	13:17	19:25
12. Raków Częstochowa	13:17	18:21
13. Karpaty Krosno	13:17	11:17
14. Lech Poznań	11:19	16:26
15. Piast Gliwice	9:21	23:31
16. Wawel Kraków	7:23	12:23

W zaległym meczu piłkarskim o mistrzostwo I ligi Polonia Bytom zremisowała ze swoim lokalnym rywalem Szombierkami 1:1. W turnieju o Puchar Polski Wisła wyeliminowała I-ligową Gwardię W-wa, dzięki zwycięstwu 3:0. Mazur Karczew uległ Legii W-wa 0:5, a Łódzki KS pokonał Arkę 4:2.

OBROŃCA PUCHARU JUNIORÓW W BOKSIE — LUBLIN POKONANY!

Reprezentacja juniorów **Lublina**, która broni Pucharu GKKFiT w boksie przegrała w Poznaniu z drużyną okręgu 9:13. Młodzi reprezentanci Poznania walczyli bardzo ambitnie i nieustępliwie, a walki — szczególnie w wagach lżejszych — były ciekawe.

LECH DYSPONUJE NAJZDOLNIEJSZĄ MŁODZIEŻĄ W PŁYWANIU

Kierownictwo sekcji pływackiej KKS Lech od dłuższego czasu postawiło na młodzież. W ten sposób pragnie ono sobie wychować kadry seniorów. Już nieraz pływacy kolejarzy zaprezentowali się korzystnie. Podczas ostatnich, ogólnopolskich zawodów korespondencyjnych, w kategorii chłopców i dziewcząt, **Lech** zajął w Poznaniu pierwsze miejsce z 532 pkt. przed **Olimpią** — 276 pkt., **Wartą** — 193 pkt., **AZS** — 170 pkt. i **MKS** — 152.

W grupie dziewcząt Lech zdobył cztery pierwsze miejsca przed Wartą (3), a w zawodach chłopców na 10 możliwych — 6 pierwszych.

Należy jeszcze wspomnieć o **zawodach gimnastycznych**. W klasyfikacji dziewcząt i chłopców triumfowała **Warta**, która wygrała w ogólnej punktacji przed **Lechem i Ogniwem**. W gimnastyce artystycznej odbędzie się mecz **Kalisz — Poznań**. Do reprezentowania barw Poznania zakwalifikowała się młodzież Szkoły Podstawowej nr 1, której zastęp w eliminacji zajął pierwsze miejsce przed Liceum Ogólnokształcącym nr 2 i Liceum Ogólnokształcącym nr 7.

Trzy zwycięstwa zapaśników Poznania

Sześć reprezentacji stawiło się do turnieju o Puchar Miast w zapasach (styl klasyczny). I tym razem potwierdzili swoje wysokie walory reprezentanci Poznania. Oby i takie postępy można było zanotować w stylu wolnym, zdobywającym coraz większą popularność.

Na osiem walk (od wagi muszej do ciężkiej) poznaniacy wywalczyli trzy zwycięstwa: w wadze muszej przez Miecznika, w piórkowej wygrał Wanat, a w półśredniej Antkowiak.

Zespołowo wygrała Warszawa — 38 pkt. przed **Poznaniem** — 30,5 pkt., Katowicami — 26 pkt., Wrocławiem — 24,5 pkt., Gdańskiem 23 pkt. i Rzeszowem — 18 pkt. (x)

Niedziela sportowa

w kraju

W czasie zawodów na pływalni w Stargardzie zawodniczka Wędzina z Neptuna ustanowiła w konkurencji seniorek na 100 m st. klas. nowy **rekord Polski** wynikiem 1.21,7. Ta sama zawodniczka poprawiła rekord swego okręgu na 200 m st. klas. — 3.02,2 min.

Juniorki Wrocławia wygrały w turnieju o Puchar Miast w piłce ręcznej. Pokonały one w finale Gdańsk 9:7 i Olsztyn 16:3, a poprzednio w meczu półfinałowym — Kraków 13:10.

Zwycięzcami półfinałowych spotkań bokserskich o Puchar PZB zostali: Polonia Gdańsk po zwycięstwie nad Hutnikiem Nowa Huta 15:5 i Carbo Gliwice w spotkaniu z Legią Warszawa 12:8. W identycznym stosunku w zawodach o mistrzostwo II ligi wrocławska Burza pokonała Gwardię Zielona Góra.

i na świecie

Drużyna piłki wodnej bytomskiej Polonii, która uczestniczyła w turnieju międzynarodowym w Halle (NRD) zajęła trzecie miejsce za wicemistrzem Jugosławii — Mladost Zagrzeb i Chemie Halle. Czwarte miejsce zajął zespół mistrza Szwecji Hellas Sztokholm.

Sześć spotkań i sześć porażek poniósł zespół hokejowy Kanady Windsor Buldogs podczas gościny w ZSRR. W ostatnim meczu zamorscy hokeiści przegrali z CSKA Moskwa 2:9.

Eliminacyjne spotkanie tenisowe Pucharu Króla Szwecji Gustawa V (rozgrywane tylko na krytych kortach) między zespołami Francji i NRF wygrali Francuzi 5:0.

Nowy rekord świata ustanowił w wyciskaniu Węgier Foeldi w wadze piórkowej. Wynik 125,5 kg. Poprzedni rekord należał do Japończyka Fujisawy i wynosił 125 kg.

Hokeiści NRD potwierdzili swoją dobrą formę. Na lodowisku w Berlinie rozgromili w meczu międzypaństwowym zespół Rumunii 12:2 (9:1, 1:0, 2:1).

Międzypaństwowe spotkanie w hokeju na lodzie pomiędzy NRF i Szwajcarią rozegrane w Bazylei wygrali Niemcy w stosunku 8:4. Ciekawie zapowiada się mecz dwóch reprezentacji niemieckich NRF i NRD, które zmierzą się w walce eliminacyjnej celem wyłonienia reprezentacji na Zimową Olimpiadę w Innsbruku.

Szamotuły już gotowe do zimy

W Szamotułach PKKF i T wcześnie zabrał się do przygotowania lodowiska. Na miejscowym stadionie KS Sparta wyrównano i obsypano teren pod przyszłą taflę łyżwiarską, gotowe są hydranty i węże gumowe, celem wylania wody. Obiekt otrzymał oświetlenie i jest zradiofonizowany. Szatnie gotowe. Oby w czasie zimy była do dyspozycji amatorów łyżwiarstwa ciepła herbata.

Na lodowej tafli i w tym sezonie wystąpią hokeiści, którzy w ub. roku rozegrali zaledwie dwa spotkania. Zakupiono dla nich laski hokejowe oraz uzupełniono brakujący sprzęt.

Kto następny zamelduje o gotowości do sezonu zimowego?

(p)

dalekopisem

● **W ośrodku** przygotowań olimpijskich w Bydgoszczy zakończyły się drużynowe mistrzostwa Polski w szpadzie i szabli na rok 1963. W obu broniach pierwsze miejsce obronili szermierze warszawskiej Legii. Dalsze miejsca w szabli uzyskali: Marymont Warszawa, Baildon Katowice i GKS Gliwice. A oto ostateczna klasyfikacja drużyn walczących w finale szpady: Legia Warszawa, AZS AWF Warszawa, GKS Gliwice i **AZS Poznań.**

● **W Casablance** rozegrany został eliminacyjny mecz koszykówki kobiet o Puchar Europy, w którym mistrz Polski, Wisła Kraków pokonała zdecydowanie mistrza Maroka, ASPTTR Rabat 63:26 (29:4). Wśród widzów tego spotkania byli marynarze polskiego statku handlowego „Maria Konopnicka", którzy gorąco dopingowali nasze koszykarki.

● **Rewanżowe** eliminacyjne spotkanie koszykówki męskiej o Klubowy Puchar Europy, rozegrane w Warszawie pomiędzy mistrzowskimi zespołami Polski i Szwecji — Legią i Alviks (Sztokholm), zakończyło się ponownym zwycięstwem drużyny polskiej — 75:67 (42:30).

● **Na międzynarodowych** zawodach strzeleckich w Sarajewie — członek polskiej kadry olimpijskiej, Stanisław Marucha, uzyskał w strzelaniu z karabinka małokalibrowego w pozycji leżącej (kbks 5) doskonały rezultat 596 pkt., na 600 możliwych.

● **W przedostatnim** meczu turnieju hokejowego o Puchar PKOL — Legia Warszawa zremisowała z Kadrą 3:3 (2:2, 1:0, 0:1) i tym samym, chociaż zajęła drugie miejsce za Kadrą, zdobyła Puchar. (t)

● **Wczoraj w rewanżowym** meczu hokejowym o Puchar PZHL, Naprzód Janów pokonał Pomorzanina Toruń 6:1 (1:1, 3:0, 2:0). (t)

Koszykówka

I LIGA MĘŻCZYZN

AZS Toruń — Lech	79:54
Łódzki KS — Śląsk	74:69
Start — AZS AWF	53:55
Wybrzeże — Sparta	69:59
Zawisza — Wisła	65:78
AZS Toruń — Śląsk	60:61
ŁKS — Lech	73:65
Polonia — AZS AWF	70:55
Start — Legia	63:71
Wybrzeże — Wisła	65:63
Zawisza — Sparta	73:62

TABELA

1. Śląsk Wrocław	4	8	310:272
2. Wybrzeże Gdańsk	4	8	283:253
3. Wisła Kraków	4	7	309:260
4. Zawisza Bydgoszcz	4	6	259:261
5. AZS AWF Warsz.	4	6	239:255
6. Łódzki KS	4	6	262:278
7. Legia Warszawa	4	5	243:221
8. Polonia Warszawa	4	5	214:193
9. AZS Toruń	4	5	276:269
10. Start Lublin	4	5	242:262
11. Sparta Nowa Huta	4	4	227:282
12. Lech Poznań	4	4	257:315

LIGA WOJEWÓDZKA MĘŻCZYZN

Rawicki KKS — Olimpia	81:102
Ostrovia — Warta	83:75
Victoria — Lech II	69:62
AZS — Polonia	69:56

TABELA

1. AZS Poznań	6	12	482:341
2. Ostrovia	6	11	484:449
3. Olimpia Poznań	5	9	404:299
4. Polonia Leszno	6	8	370:406
5. Lech II Poznań	5	7	333:350
6. Warta Poznań	6	7	356:410
7. Rawicki KKS	6	7	418:515
8. Victoria Jarocin	6	7	448:535

LIGA WOJEWÓDZKA KOBIET

Olimpia II — MKS	62:36
Włókniarz — AZS	48:72
Lech II — Górnik	48:40
Energetyk — Ostrovia	106:25

TABELA

1. AZS Poznań	5	10	400:486
2. Energetyk Poznań	5	10	369:181
3. Lech II Poznań	5	8	273:231
4. Górnik Konin	5	8	272:218
5. Włókniarz Kalisz	5	6	215:281
6. Olimpia II Poznań	5	6	251:282
7. Ostrovia	5	6	171:308
8. MKS Poznań	5	5	194:361

Piłka ręczna

Gwardia — AZS Katowice	15:12
Śląsk — Sparta	28:21
Pogoń — Górnik	18:12
AZS Kraków — AKS	24:23
Grunwald Wybrzeże	22:21
AZS AWF Warsz. — Spójnia	12:13
Gwardia — Sparta	15:18
Śląsk — AZS Katowice	18:23
Pogoń — AKS	20:23
AZS Kraków — Górnik	23:18
Grunwald — Spójnia	16:30

TABELA

1. Sparta Katowice	11	18	242:170
2. Gwardia Opole	11	18	214:179
3. AZS Katowice	11	18	207:180
4. Pogoń Zabrze	11	12	200:212
5. Spójnia Gdańsk	11	11	173:163
6. Śląsk Wrocław	11	10	226:219
7. AZS Kraków	11	10	198:227
8. Grunwald Poznań	11	9	193:232
9. Wybrzeże Gdańsk	11	8	263:224
10. Górnik Siemian.	11	8	199:219
11. AKS Chorzów	11	8	204:232
12. AZS AWF Warsz.	11	2	176:202

Toto-Lotek

6 — 27 — 36 — 38 — 45 — 48
dod. 29

„Koziołki"

2 — 28 — 34 — 35 — 36
dod. 32

OGŁOSZENIA DROBNE

Praca

Gosposia zaraz potrzebna. Zgłoszenia: Poznań, Bułgarska 60. 9864g

Pomoc domową na stałe — tylko świadectwami do dwóch osób przyjmę. Zgłoszenia osobiste od godz. 8—16, Poznań, Czerwonej Armii 26 m. 4. 10012g

Gosposię do samodzielnego prowadzenia domu przyjmę (gospodarstwo rolne). Bardzo dobre warunki. Zgłoszenia: Poznań, Stary Rynek 92 m. 2. 10075g

Pomoc dochodząca na 8 godzin dziennie do dziecka rocznego potrzebna zaraz. Zgłoszenia po godzinie 16, ul. Przybyszewskiego 42 m. 8.

Pomoc domową uczciwą, młodszą potrzebuje rodzina profesora bez małych dzieci. Zgłoszenia: od 10 rano — Aleja Wielkopolska 11. 10566g

Starsza ekspedientka branży papierniczej potrzebna. Zgłoszenia: Rynek Łazarski 2 m. 9, godzina 9—11. 10320g

Uczeń stolarski może się zgłosić. Poznań, Poplińskich 2 m. 21. 10328g

Przyjmę dowolną pracę chałupniczą. Posiadam również maszynę okrętkę. Oferty Biuro Ogłoszeń, Grunwaldzka 19 dla 10530g.

Ucznia przyjmie ślusarnia, Poznań, Dąbrowskiego 203. 10331g

Potrzebna pracownica do pracowni biustonoszy. Piekary 22/23. 10364g

Przyjmę stróżostwo. Warunek jakiekolwiek mieszkanie. Oferty Biuro Ogłoszeń, Grunwaldzka 19 dla 10360g.

Fryzjerka poszukuje pracy, najchętniej zaraz. Oferty Biuro Ogłoszeń, Grunwaldzka 19 dla 10418g.

Dobrego tokarza i ucznia przyjmie warsztat mechaniczny — ul. Wiosenna 47. 10428g

Cukiernik samodzielny z wyżywieniem, noclegiem potrzebny zaraz. Cukiernia — Krotoszyn, Garncarska 7. 10437g

Pomoc domową względnie rencistkę do dwojga małych dzieci przyjmę. Niepła 5 m. 5. 10505g

Nauka

Korespondencyjne lekcje języków obcych. Informacje: Warszawa 1, skr. 68. K8256

Profesor liceum udziela lekcji: matematyki, rosyjskiego, fizyki, chemii. Telefon 664-02. 9951g

Klub Taneczny w Poznaniu przyjmuje zapisy na kurs tańca towarzyskiego. Zapisy: ul. Marchlewskiego 130/140. 10184g

Student udziela korepetycji: z matematyki, fizyki, chemii, zakres liceum. Telefon 647-79. 10334g

Kupno

Skupu włosów dokonuje zakład fryzjerski „Uroda", Poznań, Wrocławska 8, wejście z Gołębiej. 9081g

Wagę decymalną 100 kg używaną kupię. Oferty Biuro Ogłoszeń, Grunwaldzka 19 dla 10355g.

Pianino do nauki oraz harfę kupię. Oferty z cena Biuro Ogłoszeń, Grunwaldzka 19 dla 10369g.

Kupię skuter „Lambretta", „Peugeot". Telefon 25-91. 10401g

Pianino kupię, stan i firma obojętna. Ratajczaka 26 m. 86. 10420g

Kupię maszyny masarskie. Oferty Biuro Ogłoszeń, Grunwaldzka 19 dla 10429g.

Sprzedaż

Wapno palone najwyższej jakości sprzedaje Wapiennik w Błotnicy, powiat Strzelce Opolskie. 25358p

Samochód „Warszawa" w idealnym stanie sprzedam. Informacje telefoniczne: 611-81, wewn. 132. 10268g

Wózek głęboki sprzedam. Ul. Kosińskiego 26 m. 29. 10596g

Nowy saksofon tenor — niemiecki sprzedam. Poznań, Przemysłowa 27 m. 16. 10306g

Sprzedam 2 tokarnie do metalu 1,30 oraz 2,50 toczenia. Kaźmierczak, Jarocin, ul. Szubianki 4. 26023p

Sprzedam samochód Skoda 1101 na chodzie — cena przystępna. Zgłoszenia: Stanisław Tyczewski, Leszno, ul. Wojska Polskiego 9 m. 5. 26025p

Sprzedam korzystnie samochód osobowy marki „Chevrolet" w dobrym stanie. Ludwik Włosik, Gorzupia, poczta Gorzupia, pow. Krotoszyn, woj. poznańskie. 26024p

Korzystnie sprzedam jadalnię kompletną, obraz religijny olejny, pierzynę, lodówkę, pelisę nową, Rybaki 22a m. 19, front od godz. 17. 10291g

Piec kuchenny emaliowany na węgiel oraz piec gazowy 3-palnikowy — sprzedam. Poznań, Lampego 8 m. 5. 10296g

Sprzedam bardzo tanio wózek głęboki. Wawrzyniaka 37 m. 18. 10308g

Formy z pierścieniami do rur od 15 do 100 cm, dachówczarkę falcówkę, 180 podkładów — sprzedam. Oferty Biuro Ogłoszeń, Grunwaldzka 19 dla 10314g.

Sprzedam motocykl BMW 6003 R 66 z przyczepą, w idealnym stanie. Kanałowa 15 m. 22, od godz. 15. 10315g

Sprzedam cieplarnię przenośną. Oferty Biuro Ogłoszeń, Grunwaldzka 19 dla 10317g.

Pianino na płycie metalowej, szafę bibliotekę, dużą, czarną sprzedam. Poznań, Kanałowa 18 m. 9, od godz. 18. 10322g

Sprzedam owczarki niemieckie z metrykami. Kościan, Marcinkowskiego 9, telefon 383. 10335g

Sprzedam stóg słomy żytniej prasowanej. Oferty Biuro Ogłoszeń Grunwaldzka 19 dla 10431g.

Okazyjnie sprzedam nowy saksofon alt. Wrocław, ul. Słowicza 10 m. 3, tel. 658-04. K8269

Lokale

Piekarnię wraz z mieszkaniem z powodu choroby — sprzedam: Kazimierz Płomiński, Miłosna koło Warszawy, ul. Chopina 3. K8313

Zamienię samodzielne 2½ pokoju, kuchnia i spiżarnia, pierwsze piętro, stare budownictwo na Jeżycach na większe, w nowym budownictwie — może być spółdzielcze. Oferty Biuro Ogłoszeń, Grunwaldzka 19 dla 10177g.

Zamienię pokój 19 m² z używaniem przynależności, w centrum — na pokój z kuchnią, wzgl. kawalerkę z c. o. Oferty Biuro Ogłoszeń, Grunwaldzka 19 dla 10231g.

Małżeństwo poszukuje pokoju z kuchnią, kawalerką lub da opiekę w zamian za mieszkanie. Oferty Biuro Ogłoszeń, Grunwaldzka 19 dla 10242g.

Małżeństwo lekarskie szuka pokoju na jeden rok. Oferty Biuro Ogłoszeń, Grunwaldzka 19 dla 10506g.

Gniezno peryferie lub innej okolicy szuka małego pokoiku u samotnej osoby rencista 58 lat. Oferty Biuro Ogłoszeń, Grunwaldzka 19 dla 10350g.

Wezmę w dzierżawę lokal murowany 500 m (pod Poznaniem), tel. 15-35. 10354g

Poszukuję lokalu na warsztat 70 m², siła, gaz, woda. Oferty Biuro Ogłoszeń, Grunwaldzka 19 dla 10365g.

Przyjmę studenta na pokój 1—2 roku. Dzierżyńskiego 88 m. 11. 10367g

2 studentów 1 roku poszukuje pokoju. Oferty Biuro Ogłoszeń, Grunwaldzka 19 dla 10368g.

Panienka pracująca poszukuje pokoju. Oferty Biuro Ogłoszeń, Grunwaldzka 19 dla 10370g.

Przyjmę pana na pokój. Telefon 500-09, od godz. 19. 10373g

Zamienię pokój 20 m² z używaniem kuchni, przynależnościami na dwa pokoje z kuchnią (bardzo korzystnie). Oferty Biuro Ogłoszeń, Grunwaldzka 19 dla 10381g.

Zamienię pokój z kuchnią 50 m² w Wolsztynie, na podobne w Poznaniu, wzgl. duży pokój. Adres wskaże Biuro Ogłoszeń, Grunwaldzka 19 dla 10393g.

Zamienię 1½ pokoju, korytarz, kuchnia, łazienka, samodzielne na mniejsze — Grunwald, samodzielne. Oferty Biuro Ogłoszeń, Grunwaldzka 19 dla 10395g.

Garaż na samochód osobowy oddam w dzierżawę. Oferty Biuro Ogłoszeń, Grunwaldzka 19 dla 10399g.

Zamienię pokój z przynależnościami na podobny. Oferty Biuro Ogłoszeń, Grunwaldzka 19 dla 10412g.

Przyjmę pana pracującego na wspólny pokój. Oferty Biuro Ogłoszeń, Grunwaldzka 19 dla 10416g.

Pokój w Puszczykówku oddam na okres 2—3 lat. Oferty Biuro Ogłoszeń, Grunwaldzka 19 dla 10417g.

Pokój 10 m², samodzielny oddam, płatne 2 lata z góry. Oferty Biuro Ogłoszeń, Grunwaldzka 19 dla 10425g.

Nieruchomości

Sprzedam działkę budowlaną pod Ostrowem. Wiadomość: Grześczyk, Sadowa 5 m. 2. 7654g

Kupię w Poznaniu za gotówkę domek jednorodzinny (dysponuję nowym dwupokojowym mieszkaniem). Oferty Biuro Ogłoszeń, Grunwaldzka 19 dla 10485g.

Parcelę 100 m² z prawem zabudowy — pięknie położoną nad jeziorem w Baranowie sprzedam. Oferty Biuro Ogłoszeń, Grunwaldzka 19 dla 10263g.

Willę pełnokomfortową — całą wolną, 5 pokoi — z ogrodem, w Puszczykowie, sprzedam spiesznie, za 350.000 zł — przy zastępczym mieszkaniu, 300.000 zł. Zgłoszenia: Adamski, Poznań, Małeckiego 21 m. 9. 10673g

Sprzedam lub wydzierżawię gospodarstwo 7,5 ha. Oferty Biuro Ogłoszeń, Grunwaldzka 19 dla 10223g.

Sprzedam gospodarstwo 8 ha lub oddam za dom w Poznaniu. Oferty Biuro Ogłoszeń, Grunwaldzka 19 dla 10224g.

Domek jednorodzinny z ogrodem sprzedam. Suchylas, ul. Lisia 4 — Fr. Kosmowski. 10228g

Spiesznie sprzedam w Poznaniu dom jednorodzinny, wyłączony — 3 pokoje z wygodami — oraz 200 m² lokali (wszystko wolne). Pośrednicy wykluczeni. Poważne oferty Biuro Ogłoszeń, Grunwaldzka 19 dla 10230g.

Kupię w Gnieźnie dom jednorodzinny w dobrym stanie, cały wolny, do 200.000 zł. Oferty Biuro Ogłoszeń, Grunwaldzka 19 dla 25875p.

Dom w mieście z wolnym mieszkaniem, ogrodem, cena 100.000 zł, gospodarstwo 3-hektarowe, z dobrym zabudowaniem, bez hipotek, cena 45.000 zł sprzedam. Zgłoszenia: Franciszek Drab, Wronki, Poznańska 51. 26027p

Sprzedam gospodarstwo 7,5 ha przy Gnieźnie. Ignacy Kozanecki, Pustachowa, poczta, powiat Gniezno, woj. poznańskie. 26026p

Dom willa nowa, jednorodzinna, w surowym stanie, dobrze zbudowana, na wysokich piwnicach, cztery pokoje, kuchnia, łazienka, ogród, do wykończenia podłogi, wewnętrzne tynkowanie — Naramowice, blisko trolejbusu podmiejskiego, 220.000 zł, dom nowy, trzypokojowy, kuchnia, łazienka, zaraz wolny, ogród przy Poznaniu, Luboń, 175.000 zł sprzeda spiesznie Nowak, Poznań, Wyspiańskiego 16. 10594g

W dobie tempa, kosmosu, atomu NIE GOTUJ W DOMU!

Więcej czasu na lekturę, naukę i wszelkie hobby poświęcisz — korzystając z usług sklepów

Okazyjnie sprzedam maszynę do szycia 800 zł, motocykl z przyczepą IŻ 350 ccm, piłę taśmową stolarską, małą tokarnię. Prądzyńskiego 56 m. 2. 10348g

Sprzedam tanio młocarkę czyszczarkę wąską. Leon May, Otorowo, pow. Szamotuły. 10358g

Sprzedam samochód bagażowy „Wanderer", ładowność 500 kg. Górczyn, Ostatnia 51. 10361g

Samochód P-70 stan bardzo dobry, mały przebieg, okazyjnie sprzedam. Strzałkowo, pow. Słupca, Skarboszewska 9, telefon 10. 10371g

Sprzedam tanio fretki hodowlane. Telefon 500-09, od godz. 19. 10374g

Sprzedam arytmometr radziecki nowy BK-1. Adres wskaże Biuro Ogłoszeń, Grunwaldzka 19 dla 10375g.

Bibliotekę sprzedam. Dzierżyńskiego 152 m. 7. 10382g

Sprzedam telewizor „Szmaragd". Poznań, Naramowicka 168 a m. 1. 10403g

Sprzedam dobry motocykl „Jawa" 250 (cichobieżny). Buk, Bohaterów Bukowskich 15. 10405g

Pelisę zagraniczną sprzedam. Ratajczaka 28, parter. 10407g

Fortepian do ćwiczeń — spiesznie sprzedam. Cena 2.000 zł. Oferty Biuro Ogłoszeń, Grunwaldzka 19 dla 10409g.

Pianino marki niemieckiej, krzyżowe (pełna płyta) sprzedam. Wiosenna 40. 10410g

Sprzedam łóżeczko metalowe oraz biurko. Dolna Wilda 42 c m. 7. 10421g

Samochód „Fiat - Simca" 1100 w dobrym stanie — sprzedam. Wiadomość — Inowrocław tel. 26-88, po godz. 16. 10422g

Sprzedam samochód „Fiat 600". Poznań, Dąbrowskiego 31, od godz. 16—18. 10423g

Szklarnię przenośną 120 m², samochód osobowy, pokój stołowy, biurko — okazyjnie sprzedam. Poznań - Szczepankowo, ul. Skibowa 28. 10432g

Sprzedam ciągnik „Ursus", pług 3-skibowy i przyczepę. Bernard Kaczmarek, Siekierki Małe, stacja kolejowa, Paczkowo, pow. Środa. 10456g

Oddam w dzierżawę 2 pokoje z kuchnią, przynależnościami w domku jednorodzinnym (szkoła, kolej na miejscu w pow. wągrowieckim). Oferty Biuro Ogłoszeń, Grunwaldzka 19 dla 10239g.

Posiadam miejsca pod garaże kryte dachem — okolica pętla Dąbrowskiego. Oferty Biuro Ogłoszeń, Grunwaldzka 19 dla 10248g.

Poszukuję pokoju umeblowanego — dzierżawa z góry. Oferty Biuro Ogłoszeń, Grunwaldzka 19 dla 10250g.

Zamienię mieszkanie 2-pokojowe, c. o., na 3-pokojowe, c. o. Oferty Biuro Ogłoszeń, Grunwaldzka 19 dla 10267g.

Panienka pilnie poszukuje pokoju. Oferty Biuro Ogłoszeń, Grunwaldzka 19 dla 10270g.

Kulturalny pan poszukuje zaraz pokoju samodzielnego. Płatne z góry. Oferty Biuro Ogłoszeń, Grunwaldzka 19 dla 10283g.

Stażystka poszukuje pokoju — ewentualnie wspólny. Oferty Biuro Ogłoszeń, Grunwaldzka 19 dla 10284g.

Młode bezdzietne małżeństwo poszukuje pokoju na 3 lata — członkowie spółdzielni. Oferty Biuro Ogłoszeń, Grunwaldzka 19 dla 10286g.

Pokój 2 studentom oddam. Oferty Biuro Ogłoszeń, Grunwaldzka 19 dla 10289g.

Zamienię pokój z kuchenką na większe podobne. Oferty Biuro Ogłoszeń, Grunwaldzka 19 dla 10307g.

Zamienię 2 pokoje, kuchnia, łazienka, stare budownictwo, samodzielne na pokój z kuchnią, nowe budownictwo. Oferty Biuro Ogłoszeń, Grunwaldzka 19 dla 10313g.

Poszukuję dzierżawy jedno lub dwupokojowego mieszkania wyłączonego. Zapłacę z góry. Oferty Biuro Ogłoszeń, Grunwaldzka 19 dla 10321g.

Poszukuję wyłączoną kawalerkę lub pokój z kuchnią. Warunki do omówienia. Oferty Biuro Ogłoszeń, Grunwaldzka 19 dla 10342g.

3 pokoje, kuchnia, łazienka, I piętro, samodzielne — zamienię na 2 pokoje, kuchnia, łazienka — samodzielne. Oferty Biuro Ogłoszeń, Grunwaldzka 19 dla 10359g.

PRZEDSIĘBIORSTWO ROBÓT PRZEMYSŁOWYCH BUDOWNICTWA TERENOWEGO
W POZNANIU, ulica Żmigrodzka nr 41/49

SPRZEDA

pełnowartościowe materiały branży:

- ELEKTROTECHNICZNEJ
- SANITARNEJ (INSTALACYJNEJ)
- OGÓLNO-BUDOWLANEJ
- METALOWEJ

WSZYSTKIM ZAINTERESOWANYM JEDNOSTKOM.

Wykaz materiałów do sprzedaży znajduje się do wglądu **w Dziale Zaopatrzenia pod podanym adresem w godzinach od 7,00 do 15,00 — telefon nr: 656-49 i 633-13.**

K8287

PRZEDSIĘBIORSTWO MONTAŻOWE URZĄDZEŃ PRZEMYSŁOWYCH W POZNANIU, ul. Słowackiego nr 13
zgłasza do

UPŁYNNIENIA

URZĄDZENIE DO ODPYLANIA KOTŁÓW C. O. WLM-5 WRAZ Z KOMINAMI STALOWYMI

Zgłoszenie nabycia przyjmuje Wydział Przygotowania i Organizacji Produkcji pod adresem wskazanym.

W przypadku nabycia wyżej wymienionych urządzeń przedsiębiorstwo dokona również montażu urządzeń odpylania kotłów.

K8117

Pracownicy poszukiwani

KSIĘGOWEGO - REWIDENTA do przeprowadzania kontroli wewnętrznej w terenowych jednostkach organizacyjnych zatrudni **PRZEDSIĘBIORSTWO PAŃSTWOWE W POZNANIU.**
Wymagane wykształcenie wyższe lub średnie oraz praktyka w zakresie zagadnień księgowości przemysłowej oraz znajomości obowiązujących ogólnie przepisów finansowo - księgowych.
Zgłoszenia wraz z podaniem przebiegu dotychczasowego zatrudnienia przesyłać należy do Biura Ogłoszeń. Grunwaldzka 19 dla K8212.

PAŃSTWOWE PRZEDSIĘBIORSTWO PRZEMYSŁOWE zatrudni natychmiast
ZASTĘPCĘ GŁÓWNEGO KSIĘGOWEGO.
Specjalność: księgowość przedsiębiorstw przemysłowych. Oferty Biuro Ogłoszeń, Grunwaldzka 19 dla 19 K8280.

GŁÓWNEGO KSIĘGOWEGO, wykształcenie wyższe lub średnie z kilkuletnią praktyką zatrudni **ELEKTROTECHNICZNA RZEMIEŚLNICZA SPÓŁDZIELNIA ZAOPATRZENIA ZBYTU I USŁUG W POZNANIU, ulica Mostowa 14a.** K8311

POZNAŃSKIE ZAKŁADY ARMATUR PT zatrudnią zaraz:
- **KIEROWNIKA DZIAŁU EKONOMICZNEGO** — wymagane wyższe wykształcenie ekonomiczne lub prawnicze i 3 lata praktyki w zawodzie;
- **TECHNIKA - MECHANIKA względnie TECHNIKA - ELEKTRYKA** na stanowisko starszego konstruktora — wymagane wyższe wykształcenie techniczne i 3 lata praktyki lub posiadanie tytułu inżyniera i 6 lat praktyki.

Wynagrodzenie wg układu zbiorowego obowiązującego w przemyśle terenowym.
Zgłoszenia przyjmuje Biuro Kadr PZA, ul. Koronkarska 10. K8298

Nieruchomości

Kupię domek jednorodzinny na peryferiach Poznania, może być niewykończony. Oferty Biuro Ogłoszeń, Grunwaldzka 19 dla 10233g.

Sprzedam gospodarstwo 3 ha — połowa sadu, budynki gospodarcze z inwentarzem. Ludwik Sobel, Piotrowo, pow. Kościan. 10295g

Parcelę 2 morgi z prawem budowy korzystnie sprzedam. Kiekrz koło Poznania. Informacje: Tomaszewska, Poznań, Mielżyńskiego 22 m. 16, tel. 513-96. 10318g

Kupię domek jednorodzinny z ogrodem w Poznaniu lub na przedmieściu (dogodna komunikacja) do 100 tysięcy złotych. Może być w stanie surowym. Adres wskaże Biuro Ogłoszeń, Grunwaldzka 19 dla 10329g.

Sprzedam domek jednorodzinny, wolny, z zabudowaniem gospodarczym, ogrodem, za 150.000 zł. Irena Hundt, Szamocin, Kościelna 24, powiat Chodzież. 10337g

Parcelę 5.000 m² k. Poznania sprzedam. Cena 40.000 zł. Oferty Biuro Ogłoszeń, Grunwaldzka 19 dla 10339g.

Działkę 1100 m², opłotowaną, woda, altana, w Złotnikach (komunikacja kolejowa, autobusowa) przy szosie Obornickiej sprzedam. Oferty Biuro Ogłoszeń, Grunwaldzka 19 dla 10427 g.

OGŁOSZENIA DROBNE

Parcelę uzbrojoną, pięćsetmetrową, przy tramwaju sprzedam. Oferty Biuro Ogłoszeń, Grunwaldzka 19 dla 10363g.

Kupię domek z ogrodem w okolicy Poznania lub miasta powiatowego. Oferty Biuro Ogłoszeń, Grunwaldzka 19 dla 10372g.

Sprzedam działkę budowlaną zadrzewioną w Krzyżownikach przy jeziorze. Oferty składać Biuro Ogłoszeń, Grunwaldzka 19 dla 10376g.

Sprzedam działkę budowlaną z planem budowy w Żabikowie. Oferty składać Biuro Ogłoszeń, Grunwaldzka 19 dla 10377g.

Kupię od morgi do hektara ziemię blisko Poznania z prawem budowy. Oferty z podaniem ceny Biuro Ogłoszeń, Grunwaldzka 19 dla 10388g.

Sprzedam parcelę 1545 m² z prawem budowy oraz działkę 2,5-morgową w Luboniu-Lasek. Stanisław Kozłowski, Luboń 4, ul. Grzybowa 2, powiat Poznań. 10389g

Sprzedam gospodarstwo z zabudowaniem 7,5 ha (3 km od Wolsztyna). Adres poda: Maria Juja, Wolsztyn, Kościelna 1. 10394g

Willę jednorodzinną wyłączoną (najchętniej — Grunwald) kupię — do dyspozycji kawalerka. Oferty Biuro Ogłoszeń, Grunwaldzka 19 dla 10392g.

Wezmę w dzierżawę gospodarstwo do 10 ha z dobrą ziemią w promieniu 20 km od Poznania. Oferty Biuro Ogłoszeń, Grunwaldzka 19 dla 10402g.

Sprzedam gospodarstwo 11,80 ha z inwentarzem żywym i martwym lub bez, budynki nowe. Jan Chromy, Zabiechowa, powiat Gniezno. 10563g

Sprzedam dom z budynkami gospodarczymi, 1 ha ziemi. Józef Kliman, Świętno, pow. Wolsztyn. 25563p

Sprzedam parcelę budowlaną, zadrzewioną 1250 m² w Poznaniu - Minikowie. Gradowski, Opolska nr 53 m. 2. 10439g

Sprzedam pół parceli pod budowę domu bliźniaczego, uzbrojona przy tramwaju z zatwierdzonym prawem zabudowy. Oferty Biuro Ogłoszeń, Grunwaldzka 19 dla 10435g.

Sprzedam dom jednorodzinny 95 m² z ogrodem zadrzewionym 700 m² — dzielnica Łazarz. Informacje od godziny 16 — Świerczewskiego 98 m. 3, tel. 426-02. 10438g

Parcelę pod zabudowę domku jednorodzinnego blisko tramwaju tanio sprzedam. Oferty Biuro Ogłoszeń, Grunwaldzka 19 dla 10459g.

Willę, połowę bliźniaczej z pożyczką do wykończenia od właściciela kupię — posiadam komfortowe mieszkanie samodzielne. Oferty Biuro Ogłoszeń, Grunwaldzka 19 dla 10496g.

Domek willkę wyłączoną, wolną, blisko tramwaju kupię zaraz, mam komfortowe mieszkanie do zamiany 55 m². Oferty Biuro Ogłoszeń, Grunwaldzka 19 dla 10497g.

Kupię domek jednorodzinny, wyłączony — możliwie centrum, garaż. Oferty Biuro Ogłoszeń, Grunwaldzka 19 dla 10498g.

Sprzedam domek jednorodzinny 4 pokoje z kuchnią, 3 morgi ziemi (w pobliżu wszelka komunikacja). Franciszek Eksner, Rosko, pow. Czarnków. 10510g

Spiesznie kupię ½ domku z ogrodem. Oferty Biuro Ogłoszeń, Grunwaldzka 19 dla 10521g.

Zguby

Zgubiłam legitym. służbową oraz przepustkę wydaną przez Zakłady Mięsne Rzeźnia w Poznaniu, Anna Lorych, Głogowska 33. 10483g

Zgubiono legitym. szkolną nr 447 wydaną przez Liceum Ogólnokształc. VI, Wanda Jakubowska. 10568g

Zgubiono legitym. wolnej jazdy nr 1958 MPK. Waldemar Cichy, Poznań. 10605g

Różne

Fortepiany remontuję, politurowanie, strojenia, również dla instytucji państwowych, spółdzielczych. Bettig, Leszno, Chrobrego 14. 25856p

Posiadam samochód osobowy (duży) oraz zabudowania nadające się na przemysł (około 200 m²) itp. Oczekuję propozycji. Oferty Biuro Ogłoszeń, Grunwaldzka 19 dla 10408g.

Sprzedam warsztat stolarski lub przyjmę wspólnika z gotówką. Oferty Biuro Ogłoszeń, Grunwaldzka 19 dla 10411g.

Wykładzinę podłogową, ramy do firan, listwy do tapet i obrazów poleca Waligórski, Szewska 21. 10464g

Dam dziecku od 2 lat opiekę w własnym domu. Oferty Biuro Ogłoszeń, Grunwaldzka 19 dla 10534g.

Matrymonialne

Kawaler 30 lat (krawiec, posiadający gotówkę) pozna pannę do 26 lat chętnie z prowincji. Zdjęcie mile widziane. Zwrot i dyskrecja zapewniona. Oferty Biuro Ogłoszeń, Grunwaldzka 19 dla 10349g.

Młody mężczyzna pozna pannę do lat 24 w celu matrymonialnym. Dyskrecja zapewniona. Oferty z fotografią Biuro Ogłoszeń, Grunwaldzka 19 dla 10397g.

Przystojna panna (córka rolnika) zapozna odpowiedniego pana powyżej lat 40. Oferty Biuro Ogłoszeń, Grunwaldzka 19 dla 10430g.

Panna lat 23, przystojna, pracująca, skromna i gospodarna, ze średnim wykształceniem, posiadająca dom albo gotówkę, zapozna kulturalnego kawalera, dobrego człowieka. Cel matrymonialny. Szczegółowe oferty Biuro Ogłoszeń, Grunwaldzka 19 dla 10545g.

Przetargi

DZIELNICOWY ZARZĄD BUDYNKÓW MIESZKALNYCH POZNAŃ - Grunwald, ulica Grunwaldzka 55, barak 11, ogłasza PRZETARG NIEOGRANICZONY NA DOKONANIE ROZBIÓRKI BUDYNKÓW PRZY UL. LODOWEJ 5.
Rozbiórce podlega budynek mieszkalny — frontowy oraz warsztat znajdujący się na zapleczu budynku mieszkalnego wraz z parkanami.
Różnica między kosztem rozbiórki, a wartością uzyskanego materiału będzie podstawą do rozpatrzenia złożonych ofert.
Udział w przetargu mogą brać przedsiębiorstwa: państwowe, spółdzielcze i prywatne.
Zastrzega się prawo wyboru dowolnego oferenta, bez podania powodu.
Informacji w sprawie przetargu udziela Sekcja Techniczna, adres jak wyżej — pokój nr 3.
Przetarg odbędzie się dnia 30 listopada 1963 r., o godzinie 9.
Przed przystąpieniem do przetargu oferenci zobowiązani są wpłacić wadium w wysokości 3.000 zł na nasze konto w NBP V OM Poznań, nr 1231-6-778. K8286

OBSŁUGA RATALNEJ SPRZEDAŻY „ORS", ODDZIAŁ W POZNANIU, ulica Małe Garbary 8, SPRZEDA W DRODZE PRZETARGU:
a) **40 SZT. STOŁÓW BIUROWYCH 2-szufladowych, jasnych, używanych — cena wywoławcza 8.000 złotych;**
b) **12 SZT. OKIEN DREWNIANYCH, używanych (z rozbiórki), oszklonych, cena wywoławcza 5.260 zł.**

W/w przedmioty oglądać można codziennie w dniach od 26—30 bm., o godz. 9—13, przy ulicy **Dojazd 30 — barak nr 18.**
Przetarg odbędzie się w dniu 5 grudnia 1963 r., o godzinie 12, pod wyżej wskazanym adresem (ul. Dojazd 30).
W przetargu mogą brać udział przedsiębiorstwa: państwowe, spółdzielcze i osoby prywatne. K8305

KRAJOWA SPÓŁDZIELNIA KOMUNIKACYJNA W POZNANIU, ulica Niedziałkowskiego nr 25, ogłasza PRZETARG NIEOGRANICZONY na sprzedaż SAMOCHODU MARKI „WARSZAWA" M-20 nr inwentarzowy VI-65/79.
Cena wywoławcza 30.000 zł.
W przetargu mogą brać udział przedsiębiorstwa: państwowe, spółdzielcze oraz osoby prywatne.
Przystępujący do przetargu musi złożyć wadium w wysokości 10 proc. ceny wywoławczej w kasie Spółdzielni najpóźniej w przeddzień przetargu.
Przetarg odbędzie się w dniu 13. XII. br., o godzinie 15,30, w Poznaniu, przy ulicy Niedziałkowskiego 25.
Samochód można oglądać w każdy wtorek i piątek od godz. 14,30 do godz. 15,30 na terenie Spółdzielni. K8287

SPÓŁDZIELNIA PRACY ZEGARMISTRZOWSKO-ZŁOTNICZO - OPTYCZNA POZNAŃ, Plac Wolności nr 5, ogłasza PRZETARG na wykonanie w r. 1964 RÓŻNYCH POJEDYNCZYCH DETALI POTRZEBNYCH DO NAPRAW PRZYRZĄDÓW GEODEZYJNYCH ORAZ NA REKTYFIKACJĘ NIEKTÓRYCH INSTRUMENTÓW MIERNICZYCH.
Bliższych informacji udzieli Biuro Zarządu Spółdzielni. Tamże można obejrzeć wzory.
W przetargu mogą wziąć udział przedsiębiorstwa: państwowe, spółdzielcze i prywatne.
Oferty należy składać do dnia 10 grudnia 1963 r., otwarcie ofert nastąpi dnia 11 grudnia 1963 r., o godzinie 10.
Zastrzega się wolny wybór oferentów. K8296

Komunikaty

WYDZIAŁ KOMUNIKACJI, PREZYDIUM RADY NARODOWEJ M. POZNANIA podaje do wiadomości, że z dniem ogłoszenia prasowego na czas trwania robót ZAMYKA SIĘ DLA RUCHU KOŁOWEGO PRZEJAZD PRZEZ UL. GŁOGOWSKĄ W STRONĘ GÓRCZYNA.
w I etapie od ul. Chociszewskiego do ulicy Winklera na okres do 10. XII. 1963 r.,
w II etapie od ul. Hibnera do ul. Chociszewskiego na okres do 20. XII. 1963 r.
Objazd w stronę Górczyna dla I etapu ustala się ul. Chociszewskiego, Kasprzaka i Winklera, a dla drugiego Hibnera, Kasprzaka i Hetmańską. K8292

---

†

Dnia 23 listopada 1963 r. zmarła po krótkich i ciężkich cierpieniach, moja najukochańsza żona, nasza matka i babcia, przeżywszy lat 58, śp.

Teodora Lemańska

Pogrzeb odbędzie się we wtorek, dnia 26 bm., o godzinie 15,30 z kaplicy cmentarnej na Winiarach.

W ciężkim smutku pogrążona
RODZINA 10624g

---

†

W dniu 23 listopada 1963 r. po długich i ciężkich cierpieniach, przeżywszy lat 50, opatrzona Sakramentami św., zmarła moja najukochańsza żona, córka, matka, siostra i szwagierka, śp.

Emilia Leszczar
z domu Tylkowska

Pogrzeb odbędzie się we wtorek, 26 bm., o godzinie 15,30 z kaplicy cmentarnej w Puszczykowie, o tym zawiadamiają

MĄŻ, MATKA, CÓRKA, SYN
10648g **oraz SIOSTRA Z MĘŻEM**

Dnia 22 listopada 1963 r. zmarł śmiercią tragiczną

Zenon Matyja
pracownik Zarządu Międzynarodowych Targów Poznańskich.

W Zmarłym straciliśmy sumiennego i wartościowego pracownika i kolegę.
Pogrzeb odbędzie się we wtorek, dnia 26 bm., o godzinie 10,30 na cmentarzu na Górczynie.

Dyrekcja Rada Zakładowa
ZARZĄDU MIĘDZYNARODOWYCH TARGÓW POZNAŃSKICH 10641g

---

†

Dnia 22 listopada 1963 r. zmarła moja ukochana żona i mamusia, śp.

Jadwiga Kowalczyk

Pogrzeb odbędzie się we wtorek, dnia 26 bm., o godz. 13,15 z kaplicy cmentarnej na Junikowie.

W głębokim smutku pogrążeni
MĄŻ I SYN
Poznań, ul. Głogowska 95 m. 16. 10595g

---

†

Dnia 24 listopada 1963 r. zmarła, opatrzona Sakramentami św., nasza najukochańsza matka, teściowa i babcia, śp.

Helena Jagodzińska
z domu Stawska

Pogrzeb odbędzie się w środę, 27 bm., o godzinie 14 z kaplicy cmentarza na Głównej.

W głębokim smutku pogrążeni
CÓRKI, ZIĘCIOWIE I WNUKI
Poznań, Kilińskiego 11 m. 5. K8316

W dniu 27 listopada 1963 r. w 10 rocznicę śmierci naszej matki i babki, śp.

Janiny Hęćkowej

zostaną odprawione msze św., żałobne w Poznaniu, w kościele OO Dominikanów, o godzinie 19,30 i w Ostrzeszowie w kościele Farnym, o godzinie 7,

o czym powiadamiają Krewnych, Przyjaciół i Znajomych
10674g **DZIECI I WNUKI**

---

†

Dnia 23 listopada 1963 r. zmarł nagle, namaszczony Olejami św., mój najdroższy mąż, najlepszy przyjaciel i troskliwy opiekun, nasz ukochany brat, wujek i stryj, przeżywszy lat 69, śp.

Bolesław Hejnat

kapitan WP w stanie spoczynku, powstaniec wielkopolski, odznaczony Wlkp. Krzyżem Powstańczym, Krzyżem Zasługi i Odznaką Grunwaldzką

Pogrzeb odbędzie się we środę, dnia 27 bm., o godzinie 10,50 z kaplicy na Górczynie.

W nieutulonym smutku
ŻONA I RODZINA
Poznań, ul. Jackowskiego 23 m. 5. 10658g

Wielebnemu Duchowieństwu a w szczególności Ks. Kanonikowi Bielerzewskiemu, Przyjaciołom, Krewnym, Sąsiadom, Znajomym, Delegacji PWRN, za okazane współczucie, wieńce, kwiaty oraz udział i pomoc w pogrzebie drogiego nam Zmarłego, śp.

JÓZEFA PIOTRKOWSKIEGO
SERDECZNE „BÓG ZAPŁAĆ!"
składa
ŻONA Z RODZINĄ

Kawaler inżynier lat 30 zapozna pannę z wyższym wykształceniem do lat 28 w celu matrymonialnym. Oferty z fotografią Biuro Ogłoszeń, Grunwaldzka 19 dla 10398g.

Poznań panią kulturalną, do 35 lat, posiadającą gotówkę lub nieruchomość. Cel matrymonialny. Oferty Biuro Ogłoszeń, Grunwaldzka 19 dla 10519g.

Poznań kawalera wzgl. wdowca, w wieku 40—50 lat, ze średnim wykształceniem. Cel matrymonialny. Oferty Biuro Ogłoszeń, Grunwaldzka 19 dla 10578g.

Wszystkim życzliwym, którzy oddali hołd pamięci, śp.

Ignacego Tylińskiego

przez udział w pogrzebie, a przede wszystkim Pracownikom PKP,

składa
SERDECZNE PODZIĘKOWANIE
ŻONA Z SYNAMI I SYNOWĄ
10539g

Wszystkim życzliwym i Przyjaciołom, którzy wzięli udział w pogrzebie mego męża, ojca, syna, zięcia, brata i szwagra, śp.

Kazimierza Markowskiego

za wyrazy współczucia, wieńce i kwiaty

SERDECZNE PODZIĘKOWANIE
składają
ŻONA I RODZINA
20468g

---

†

Dnia 23 listopada 1963 r. zasnęła w Bogu, opatrzona Sakramentami św., moja najdroższa żona, nasza ukochana matka, teściowa i babcia, przeżywszy lat 63, śp.

Maria Majznerowicz
z domu Szkaradek

Pogrzeb odbędzie się we wtorek, 26 bm., o godzinie 14,45 z kaplicy cmentarnej na Junikowie.

O bolesnej stracie zawiadamia
RODZINA
Poznań, ul. Wysoka 12. 10606g

---

†

Dnia 23 listopada br. zmarł po długich cierpieniach, opatrzony Sakramentami św., nasz najukochańszy mąż i ojciec, śp.

Stanisław Stranz

Pogrzeb odbędzie się we wtorek, 26 bm., o godz. 13,45 z kaplicy Cmentarza Komunalnego na Junikowie.

W głębokim smutku pogrążona
ŻONA Z SYNEM
10644g

---

†

Dnia 24 listopada 1963 r. zmarła po długich i ciężkich cierpieniach, opatrzona Sakramentami św., moja najdroższa żona, siostra, szwagierka i ciocia, śp.

Z PAWŁOWSKICH

Teresa Patek

Pogrzeb odbędzie się w środę, 27 listopada 1963 r., o godzinie 12,15 z kaplicy cmentarnej na Junikowie.

W głębokim smutku pogrążeni
MĄŻ, SIOSTRY, BRACIA I RODZINA
Warszawa, Poznań, Żmigród.
K8318

---

†

Dnia 23 listopada 1963 r. odeszła od nas, opatrzona Sakramentami św., nasza najlepsza i kochana matka, teściowa, babcia i prababcia, przeżywszy 86 lat, śp.

Z TUCHOLSKICH

Jadwiga Śron

Pogrzeb odbędzie się w środę, dnia 27 listopada 1963 r., o godzinie 14,15 z kaplicy cmentarnej na Junikowie.

W ciężkim smutku pogrążeni
CÓRKI, ZIĘCIOWIE, SYNOWA, WNUKI I PRAWNUKI
Poznań, Aleje Reymonta 27 m. 3.
K8317

Zakłady Metalurgiczne „Pomet" w Poznaniu zawiadamiają z głębokim żalem, że w dniu 9 listopada 1963 r. zmarł nagle, w wieku 42 lat

towarzysz

Mieczysław Bandosz

W Zmarłym straciliśmy długoletniego, wzorowego pracownika, aktywistę partyjnego i związkowego.
Cześć Jego pamięci!
Wyrazy głębokiego współczucia dla rodziny składa:

ZAŁOGA ODLEWNI STALIWA P. O. P. DYREKCJA
SAMORZĄD ROBOTNICZY
K8301

Dnia 23 listopada 1963 r. zmarł nagle długoletni pracownik

Adam Zachewicz

W Zmarłym straciliśmy cenionego współtowarzysza pracy, wzorowego pracownika, dobrego kolegę.
Cześć Jego pamięci!
Pogrzeb odbędzie się w środę, dnia 27 bm., z kaplicy cmentarnej Bożego Ciała, przy ul. Bluszczowej.

Komitet Zakładowy PZPR Rada Robotnicza
Dyrekcja Rada Zakładowa Współpracownicy
ZAKŁADU ENERGETYCZNEGO POZNAŃ - MIASTO
K8302

LISTOPAD 26 wtorek	Leonarda Słońce: 7.32—15.47

TEATRY

OPERA — g. 19 — „Aida"; OPERETKA — g. 19 — „Sinobrody"; POLSKI — g. 19 „Mąż idealny"; NOWY — g. 15.30 — „Czarodziejska rzepka"; g. 19 — „Pokusa"; MARCINEK — g. 11 i 15 „Teatr Pietruszki".

KINA

APOLLO — g. 10, 14.30, 19 i BAŁTYK — g. 11, 15.30 i 20 „Przeminęło z wiatrem" (USA, 14 l.); CZTERNASTKA — g. 10, 12.30, 15.30 — „Gwiaździsty bilet" (radz., 14 l.), g. 18 i 20.15 „Via Margutta" (włoski 18 l.); GONG — g. 10—20 — „Podpisano: Arsen Lupin" (fr., 16 l.); GRUNWALD — g. 17 i 19.30 „Tysiąc oczu dr. Mabuse" (NRF, 16 l.); GWIAZDA — g. 10.30, 13 „Jeńcy króla mórz" (radz., 9 l.), g. 15.30, 18 „Podpisano: Arsen Lupin" (fr., 16 l.); g. 20.15 (seans zamkn. DKF „Kamera"); HUTNIK — g. 16.45 i 19 „Co za radość żyć" (włoski 12 l.); KOSMOS — g. 17 „Konik polny" (radz., 12 l.), g. 19 Dyskusyjny Klub Filmowy; MALTA — g. 16, 18 i 20 „Nieletni świadek" (ang., 16 l.); OLIMPIA — g. 10, 12.30, 15, 17.30 i 20 „Telefon towarzyski" (USA, 16 l.); OSIEDLE — g. 16, 18 i 20 „Don Juan" (węg., 16 l.); PAŁACOWE KINO DOBRYCH FILMÓW — g. 10, 12.30, 15, 17.30 i 20 „Synowie i kochankowie" (ang., 16 l.); PRZYJAŹŃ — nieczynne; RIALTO — g. 10.30, 13, 15.30, 18 i 20.15 „Opowieść lat płomiennych" (radz., 12 l.); RUSAŁKA (Swarzędz) — nieczynne; SCALA — g. 16, 18.15 i 20.30 „Kryptonim Cicero" (USA, 12 l.); TĘCZA — g. 16, 18 i 20 — „Szczęśliwie się skończyło" (USA, 18 l.); WARTA — g. 10—13.15 — „Wyprawa w Tatry Słowackie" (czeski „non stop", g. 15, 17.30 i 20 „Czarny monokl" (fr., 16 l.); WILDA — g. 10, 12.30, 15, 17.30 i 20 „Taksówką do Tobruku" (fr.-hiszp., 14 l.); WCZASOWICZ (Puszczykowo) — nieczynne; WRZOS (Mosina) — g. 17 i 19.15 „Drugi tor" (NRD, 12 l.); WRZOS (Luboń) g. 17 i 19.30 „Babette idzie na wojnę" (fr., 12 l.); ZNICZ (Żabikowo) g. 11, 15 i 19 „Krzyżacy" (polski, 12 lat).

RADIO

WARSZAWA I: 7.45 „Błękitna sztafeta"; 8.05 — Muz. i akt.; 8.30 Kwadrans melodii; 8.50 — „Z mojej teczki"; 9 — Dla klasy IV pt. „Raz, dwa, wdech, wydech"; 9.40 Dla przedszkoli bajka pt. „O tym, jak Maciek z wiatrem wojował"; 11 — „Wolny rynek" opow. Jose Solara Puiga; 11.20 — Kalejdoskop melodii i piosenek; 11.50 — „Rodzice a dziecko"; 12.15 — „Rolniczy kwadrans"; 12.45 — „Na swojską nutę"; 13 — Dla dzieci starszych pt. „Odwiedziny u Czokowskiego; 13.30 — Konc. muz. polskiej; 14.15 — „Radiostacja harcerska"; 15.10 — Dla uczniów szkół średnich pt. „I w chłodnicy bywa gorąco"; 15.30 — Z życia ZSRR; 16.35 — Program młodzieżowy „Ja i praca"; 17.05 — „List z Polski"; 17.25 — „Pogromca burzy" odc. 10 pow. Daniela Granina; 17.45 — „Pięć minut o wychowaniu"; 17.50 — Publicystyka międzynarodowa; 18 — „Spotkanie z operetką"; 19 — Nauka jęz. rosyjskiego — kurs wyższy; 19.15 — Cykl: „Ludzie naszej armii"; 19.40 Śpiewają: H. Rek, S. Przybylska, i B. Czyżewski z tow. Zespołu Instrumentalnego B. Klimczuka; 20.26 — Sport; 20.30 — „Gobseck" słuch. wg pow. H. Balzaca; 21.13 Mozaika melodii; 22 — Konc. życzeń miłośników muz. poważnej; 22.40 — Gra Zespół „Albatros".

Wiadomości: 5, 6, 7, 8, 12.05, 15, 17, 20, 23.

POZNAŃ II: 8.15 — Nauka jęz. angielskiego; 8.45 — Pogodne mel.; 9.50 — Publicystyka międzynarodowa; 10 — „Klub 60" — „Poker od waleta" — słuch.; 12.50 — „My i nasze dzieci"; 14.45 — „Błękitna sztafeta"; 15 — „Koncert-Zagadka"; 15.30 — Dla dzieci odc. pow. A. Bahdaja pt. „Wakacje z duchami"; 16.35 — Poznańscy soliści; 17.12 — „Za Odrą i Nysą"; 17.32 — Mel. rozrywk.; 18.50 — Uniwersytet Rad. fel. pt. „Z włókien tworzy się nitka"; 19.05 — Muz. i akt.; 20.10 Montaż słuch. pt. „Wilki w nocy"; 21.27 — Sport i wyn. Totalizatora Sport.; 21.40 — Gra Zespół A. Kurylewicza; 22 — Piosenki Sołowiew-Siedoja; 22.10 — Uniwersytet Radiowy — Problemy Międzynarodowego Ruchu Robotniczego.

Wiadomości: 5.30, 6.30, 7.30, 8.30, 12.05, 16, 17.50, 19, 21, 23.50.

TELEWIZJA

POZNAŃ I PROGR. OGÓLNOPOLSKI: 16.45 — „Wizyta charkowskich przyjaciół"; 17 — Wiadomości TV; 17.05 — Film seryjny: „Przygody dziwnego psa..."; 17.30 Polska Kronika Filmowa; 17.40 — Magazyn morski „Bryza"; 18.10 — „Mongolska Rep. Ludowa"; 18.30 Koncert mistrzów baletu radz.; 19.30 — Ciekawostki matematyczne; 19.50 — „Dobranoc"; 20 — Dziennik; 20.30 — Film seryjny prod. TV Warszawa — „Lot"; 21.20 Piosenka studia nam umila; 21.50 Dyskusja na tematy krajowe; 22.20 — Wiadomości TV.

WYSTAWY

BWA — Arsenał — St. Rynek — Wystawy indywidualne E. Rosika, M. Nyczki, L. Kosteckiego (grafika i gwasze); GALERIA ZPAP — Malarstwo i grafika Rene Portocarrero i Raula Miliana (Kuba) — g. 10—18; KLUB MPiK (ul. Ratajczaka) — Wystawa Książki Łużyckiej Wydawnictwa „Domowina" — g. 10—20.

MUZEA

MUZEUM BRONI (St. Rynek) — g. 10—15.

DYŻURY

SZPITAL KLINICZNY IM. PAWŁOWA — chirurgia — interna (ul. Garbary 17, tel. 510-21); STACJA MIEJSKIEGO POGOTOWIA RATUNKOWEGO — ul. Chełmońskiego 20 — tel. 544-44; POWIATOWA STACJA PR — ul. Kościuszki 103 — tel. 86-86.

APTEKI: Armii Czerwonej 25, Kraszewskiego 12, Mazowiecka 12, Głogowska 107/109, Strzelecka 33/35 **Tylko dyżur nocny** — Dzierżyńskiego 349, Główna 53, Starołęcka 79, Swarzędzka 6.

Uwaga, posiadacze telewizorów!

Antena dla kanału 9

W związku z rozpoczęciem nadawania programu telewizyjnego z nadajnika w Górze koło Śremu (kanał 9) otrzymaliśmy listy od Czytelników, w których proszą oni o podanie sposobu zbudowania ewentualnie przebudowania dotychczasowej anteny na kanał 9. Dzisiaj spełniamy życzenie, podając rysunek z wymiarami elementów nowej anteny oraz kilka informacji dotyczących zainstalowania. Dane dotyczą zarówno Poznania jak i województwa.

Chcielibyśmy jednak zaznaczyć, że część telewidzów będzie mogła z powodzeniem odbierać program na kanale 9 przy zastosowaniu dotychczasowej anteny. Dlatego przed przystąpieniem do przeróbki dotychczasowej anteny należy sprawdzić, czy na kanale 9 zapewnia dobry odbiór antena dotychczasowa. W tym celu należy ją zwrócić w kierunku nowej stacji (Śrem).

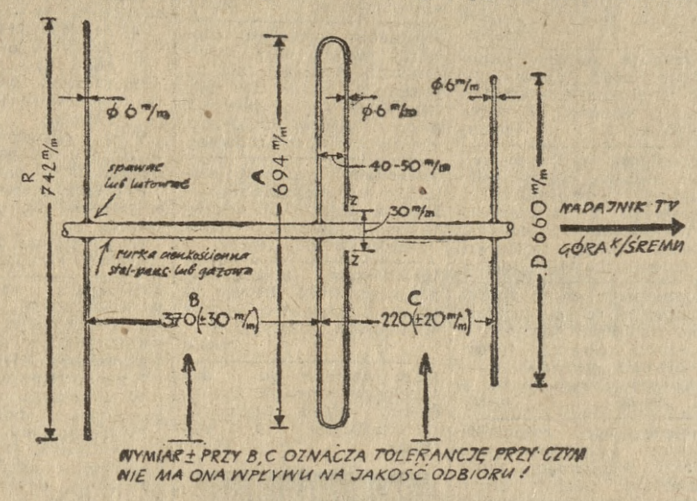

Antena 3-elementowa przeznaczona do odbioru nadajnika TV w Górze/k Śremu — kanał 9.

Omawiana przez nas antena powinna zapewnić dobry odbiór nadajnika TV w Górze k/Śremu w odległości do 80 km w miastach i 100 km w warunkach wiejskich. Antena powyższa może być wykonana z różnych materiałów jak: stal, miedź, mosiądz, aluminium. Poleca się jednak wykonanie jej z prętów stalowych, gdyż jest to materiał tani, łatwo dostępny i daje się bez trudności spawać lub lutować. Tutaj jedna uwaga: po zmontowaniu antenę należy pomalować dwukrotnie; pierwszy raz minią ołowianą i drugi raz lakierem bitumicznym. Malowanie jest konieczne, gdyż inaczej antena szybko rdzewieje.

Podane na rysunku wymiary B = 370 mm i C = 220 mm mogą różnić się o 30 względnie 20 mm.

Antenę przedstawioną na rysunku nr 1 łatwo stosunkowo przerobić **z anteny kanału 7 stacji TV w Poznaniu, jeżeli jest ona wykonana z prętów o średnicy 6 mm.** Wtedy na dachu można bez konieczności zdejmowania anteny obciąć elementy R i D, zaś radiator pętlowy (tzw. dipol) można wygiąć (patrz rys. 2) w ręce bez użycia narzędzi, według wymiarów podanych na rys. 1.

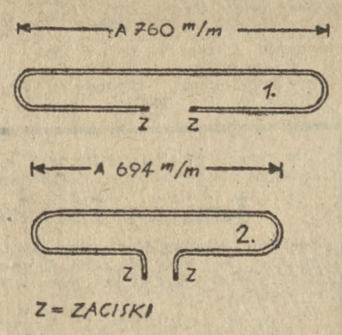

U góry radiator (dipol) dla kanału 7, u dołu po przystosowaniu do odbioru kanału 9.

W przypadku stosowania jako elementów anteny prętów względnie rurek o średnicy większej niż 6 mm uzyskujemy antenę o szerszym paśmie odbioru, czego nie polecamy, gdyż wtedy traci się na odbiorze żądanego kanału 9. Jeżeli mamy już antenę o średnicy większej niż 6 mm skonstruowaną dla nadajnika TV Poznań (kanał 7) — to należy odpowiednie elementy anteny skrócić według podanych niżej wymiarów.

Dla prętów średnicy 8 mm wymiary anteny powinny wynosić:
R = 736 mm, A = 690 mm
D = 656 mm, B = 370 mm,
C = 220 mm.

Dla rurek wzgl. prętów o średnicy 10 mm wymiary są następujące:
R = 728 mm, A = 682 mm,
D = 650 mm, B = 370 mm,
C = 220 mm.

Antena posiada opór charakterystyczny około 60 ohmów i może być załączona bez istotnych strat na kabel koncentryczny (60 do 75 ohmów). Antenę tę można również załączyć na kabel płaski symetryczny o oporności charakterystycznej 240 do 300 ohmów. W przypadku stosowania kabla symetrycznego płaskiego, bardzo ważna jest jakość użytego materiału. Chodzi o to, żeby kabel ten w małym stopniu tłumił prąd przechodzący od anteny do odbiornika. Kabel ten powinien mieć rzeczywiście oporność charakterystyczną 240—300 ohmów. Otrzymujemy ją wtedy gdy dwa przewody kabla są drutami lub linkami, których powierzchnia boczna nie jest powleczona emalią. Odsunięcie kabla od miejsca zakłóceń można uzyskać przez wprowadzenie go do mieszkania od strony podwórza a nie od ulicy. Jest to jedna z możliwości likwidacji zakłóceń. Najlepszym sposobem likwidacji zakłóceń przemysłowych jest wysokie umieszczenie anteny odbiorczej. Ma to szczególne znaczenie w przypadku anten w Poznaniu nakierowanych na nadajnik w Górze k/Śremu.

Inż. WŁODZ. TAŃCZAK

Za pracę wychowawczą i społeczną

Na zakończenie obchodów Dnia Nauczyciela odbyły się na Jeżycach jeszcze dwa spotkania z pedagogami. W jednym z nich uczestniczyli nauczyciele-emeryci, którym wieczór uprzyjemniały występy dzieci ze szkoły Tysiąclecia przy ul. Janickiego. Serdeczne podziękowanie za długoletnią pracę oraz długich lat zdrowia najstarszym wychowawcom życzyła przewodnicząca Prezydium DRN, **T. Andrzejewska.**

Za miły wieczór, zorganizowany przez KD ZNP, Prezydium DRN oraz KD PZPR podziękował w imieniu emerytów **W. Zazula**, który w zawodzie nauczycielskim przepracował 46 lat, a ostatnie kilka lat w szkole w Krzyżownikach.

Uroczystym momentem drugiego spotkania z nauczycielami było wręczenie przez przewodniczącą Prezydium DRN, T. Andrzejewską najbardziej zasłużonym pedagogom Honorowych Odznak m. Poznania. Odznaki otrzymali: **A. Bażan, S. Kraśnicki, A. Budzińska** oraz **F. Wąsik.** Ponadto za podejmowanie czynów społecznych dla dobra szkół Honorowe Odznaki m. Poznania otrzymali: **T. Matelski** — dyrektor „Powogazu", **M. Polowczyk** — dyrektor „Wiepofamy" oraz **płk. Kudła** — komendant Oficerskiej Szkoły Wojsk Pancernych. (a)

Nowy sukces „Goplany"

Niejednokrotnie wspominaliśmy już o sukcesach produkcyjnych i inwestycyjnych Zakładów Przemysłu Cukierniczego „Goplana", na które złożył się ofiarny wysiłek załogi i kierownictwa fabryki. W tym miesiącu załoga odnotowała na swym koncie nowe, poważne osiągnięcie — zdobycie sztandaru przechodniego Ministra Przemysłu Spożywczego i Skupu oraz Zarządu Głównego Związku Zawodowego Pracowników Przemysłu Spożywczego i Cukrowniczego za uzyskanie I miejsca w międzyzakładowym współzawodnictwie za pierwsze półrocze br.

Uroczystość wręczenia tej zasłużonej nagrody odbyła się ub. niedzieli w Teatrze Polskim. Plan produkcyjny półrocza w cenach zbytu wykonany został w 105,8 procent, plan ilościowy w 105,4, a plan akumulacji w 111,6 procent. Jednocześnie na eksport wysłano o 45 procent więcej różnego rodzaju wyrobów niż w I półroczu 1962. Aktualnie, słodkie przysmaki „Goplany" — herbatniki, galanteria czekoladowa, cukierki itd. wysyłane są już do kilkunastu krajów **Europy, Afryki i Bliskiego Wschodu.** Nie ulega wątpliwości, że w dużej mierze do sukcesu zakładów przyczynił się **rozwój postępu technicznego i zwiększenie wydajności pracy.** W poszczególnych oddziałach zmodernizowano m. in. taśmy wytwórcze, w czekoladziarni zainstalowano ostatnio nowy agregat z importu, przy stanowiskach pracy systematycznie wprowadza się pewne udoskonalenia. W koncepcyjnych opracowaniach związanych z udoskonalaniem produkcji bierze udział — co trzeba podkreślić — aktyw partyjny, związkowy i ZMS-owski. **Tegoroczne zadania wytwórcze załoga zakładu zamierza zrealizować do 20 grudnia, by w bilansie rocznym wykonać plan ilościowy w 102,3 procent,** a plan wytwórczy w 102,7 procent.

Za swe wyniki ekonomiczne „Goplana" zdobyła już sztandary resortu w latach 1960 i 1962.

Podczas uroczystości w Teatrze Polskim serdeczne życzenia przekazali załodze przedstawiciele Ministerstwa Zarządu Głównego ZZ, NOT-u i inni. Naczelny dyrektor Zakładów, **Jan Rymar otrzymał Honorową Odznakę m. Poznania.** (jot)

Wojsko w twórczości najmłodszych

Wczoraj, w obecności sekretarza KM PZPR Aleksandra Anholcera, przedstawicieli Kuratorium, wojska, dyrekcji Pałacu Kultury oraz nauczycieli i plastyków, otwarto wystawę prac plastycznych dzieci o tematyce Ludowego Wojska Polskiego.

Otwarcia wystawy dokonał dyrektor Okręgowego Ośrodka Metodologicznego — **Stanisław Wiśniewski,** a zebranych gości oprowadził po wystawie artysta-plastyk **Jakub Skoczyński** jeden z organizatorów imprezy. W holu Pałacu Kultury eksponowanych jest blisko 100 prac: akwarele, rysunki, gwasze i grafika, wśród nich jest kilkanaście wręcz znakomitych świeżych i oryginalnych w sposobie podejścia do tematu, lub też ciekawych formalnie. Autorami tych prac są uczniowie szkół podstawowych z Poznania i województwa poznańskiego. Wystawa czynna będzie do 30 bm. w godz. od 10 do 17. (ob)

Nie tylko Merkury

Pisaliśmy przed kilkoma dniami o brzydkich zwyczajach kiwania klientów handlu rozmaitymi wywieszkami, pod płaszczykiem których zamyka się drzwi wielu sklepów. Przy wyliczaniu rozmaitych napisów, autor felietonu „Merkury, popraw się" pominął jeden, który także wywołuje u kupujących białą gorączkę: „Zamknięte na pół godziny" lub „Zaraz wracam".

Oba te szczytne „Hasła" nigdy nie pozostają w zgodzie z nadaną im treścią. Pisze na ten temat p. K. W.

„4 bm. znajoma moja postanowiła nabyć kapelusz w pracowni Spółdzielni Pracy Kapeluszników przy ul. Wrocławskiej 20. O godz. 12.10 — mimo, że sklep powinien być otwarty od 12 — zastała drzwi zamknięte. Krzątający się w sklepie personel odkrzykiwał na pytania „natrętnych" klientów, że: otworzą za pół godziny". Owych wyjaśnień udzielano do godz. 14".

Na drzwiach placówki tej samej branży na narożniku Al. Marcinkowskiego i Walki Młodych wisiała tego samego dnia kartka „Zamknięte na pół godziny", jednak i tam zamknięcie sklepu znacznie przekroczyło oznaczony okres.

Sprytny system zamykania placówek handlowych lub usługowych przeniknął już i do innych dziedzin. Oto 11 bm., kinomani, spieszący do „Czternastki" na seans o godz. 20.15, zastali okienko kasy zawieszone kartką „Na chwilę zamknięte". Nieobecność kasjerki trwała jednak kilkadziesiąt minut, a tymczasem przed kasą urosła kolejka długości parunastu metrów.

Sądzimy, że czas skończyć z podobnymi praktykami, stanowiącymi wyraz swoistej nieuczciwości. Skoro nie można — jak twierdzą fachowcy — wprowadzić remanentów i przyjmowania towaru bez zamykania sklepów, czy skracać okresu remontów, to niechże zlikwiduje się bezczelne bujanie kupujących bzdurnymi wywieszkami z byle powodu. A jeśli już trzeba na parę minut opuścić sklep, np. w przypadku gdy jest to placówka jednoosobowa, niechaj wówczas kwadrans trwa 15 minut, a pół godziny — 30 minut. (kp)

Estrada kameralna

Dzisiaj o godz. 19 w sali kameralnej Państwowej Filharmonii ul. Czerwonej Armii 81, odbędzie się pierwszy w tym sezonie artystycznym **koncert kameralny.** Udział w nim wezmą: kwintet dęty w składzie: **Roman Geselle** — flet, **Witold Jeliński** — obój, **Stanisław Warszycki** — klarnet, **Marian Balbuza** — fagot, **Władysław Pawłowski** — róg. Solistą koncertu będzie **Franciszek Langner** — flet, akompaniament — **Jerzy Libera.** Słowo wiążące **Ryszard Klawitter.**

Wstęp wolny. (na)

odpowiadamy

„Pacjent z Antoninka" — prosimy o zatelefonowanie do redakcji pod nr. 659-39, w godz. od 11 do 14.

INFORMUJEMY

Obserwacjami z podróży po Szwecji podzieli się dzisiaj o godz. 18, w Klubie przy ul. Szkolnej 1, dr inż. arch. A. Gałkowski na prelekcji organizowanej przez Międzyzakładowy Klub Techniki i Racjonalizacji Budownictwa.

„Trudności i niedomagania obniżki kosztów produkcji" to tytuł prelekcji doc. K. Sowy z Krakowa, jaka zostanie wygłoszona dzisiaj o godz. 17 w sali WSE.

Plenarne zebranie Oddziału Polskiego Związku Inżynierów i Techników Budownictwa odbędzie się dzisiaj o godz. 18 w Domu Technika, sala 211. W programie prelekcja Marii Staniszkis.

Klub TPPR, ul. Ratajczaka 37 urządza dzisiaj o godz. 18 imprezę pt. „Piosenka radziecka Twoim przyjacielem".

Na spotkanie z radnymi zaprasza dzisiaj mieszkańców obwodu nr XI, bloków nr 35—39 Obwodowy Komitet FJN Stare Miasto. Zebranie odbędzie się o godz. 18 w świetlicy Prezydium DRN, ul. Libelta 16/20. W programie: sprawy porządku i bezpieczeństwa oraz informacja o rozwoju kultury w dzielnicy.

Przerwy w dostawie energii elektrycznej. — W związku z prowadzonym remontem linii — nastąpią w godz. 7 do 15 w dniach od 26 bm. do 17. 12. br. w miejscowości Czerwonak (ul. Gdyńska, Szkolna oraz przyległe). K7855

MUZYKA

Wagner i zawody chórów

Dobrze się stało, że Filharmonia Poznańska przypomniała o 150 rocznicy urodzin Ryszarda Wagnera, którego intermedium orkiestrowe „Szmer lasu" (z dramatu „Zygfryd") poprowadził Robert Satanowski. Na czym polegało nowatorstwo sztuki „mistrza z Bayreuth"? Otóż w stosunku do błyskotliwej popisowości opery włoskiej i efekciarstwa „wielkiej opery" paryskiej — muzyka Wagnera ma znaczenie rewelacji. Powstała z żywiołowej pasji obalania zmurszałych tradycji artystycznych. Zrewolucjonizowała europejski teatr muzyczny.

Jest niezaprzeczonym faktem, że po swych triumfach światowych, patetyczne kolosy wagnerowskie obecnie wystawiają głównie opery niemieckie. Zagranica — ponad ponurość germańskich sag o Nibelungach przekłada wcześniejsze dzieła mistrza (np. „Holendra" lub „Lohengrina"). Na estradach krajowych Filharmonii pojawiają się sporadycznie wyjątki symfoniczne i wokalne oper Wagnera — ze słynnym „Cwałowaniem Walkirii" na czele. A może by w Poznaniu zmontować (w przyszłości) cały wieczór złożony z najcelniejszych fragmentów oper wagnerowskich? Od „Holendra" po „Parsifala" — w wykonaniu grupy śpiewaków — solistów i orkiestry? Byłaby nie lada atrakcja dla wszystkich autentycznych miłośników muzyki.

Miniony koncert symfoniczny cieszył się dobrą frekwencją słuchaczy, przyciągniętych atrakcyjnym dla ogółu — romantycznym programem. Bo to i Wagner (nastrojowy obrazek „Szmer lasu"), ulubiony przez melomanów „Koncert f-moll" Chopina i popularna Symfonia „Z nowego świata" Dworzaka (poprowadzona z takim przejęciem i zapałem przez R. Satanowskiego, że publiczność poprosiła o bis fragmentu dzieła). B. Hesse-Bukowska grała Chopina — ze znaną perfekcją techniczną i kulturą dźwięku, lecz w nieco ryzykownie szybkich tempach (III cz.). Swobodniej poczuła się solistka w naddatkach, finezyjnie interpretując m. in. chopinowskie dwa walce.

W minioną niedzielę gościliśmy w Poznaniu zawody chórów I kategorii Wielkopolskiego Związku Śpiewaczego. W imprezie wzięły udział zespoły mieszane i męskie (z terenu i miejscowe), śpiewające po 3 utwory (w tym jeden jako konkursowy). Najwyższą ilość punktów czyli po 117 (na 120 możliwych) zdobyły: „Moniuszko" i „Arion" z Poznania. Pierwszy chór (kierowany przez M. Dondajewskiego) popisał się pełnią, a zarazem klarowną lekkością brzmienia, wyrównaniem we wszystkich głosach i prawie nienaganną dykcją. „Arion" jest od lat czołowym w Wielkopolsce chórem męskim, który pod energiczną batutą W. Dorożały, odniósł już tyle zasłużonych sukcesów — także zagranicznych.

Trudno na tym miejscu wyliczać wszystkich. Wyróżnijmy chociaż jeszcze „Halkę" z Dusznik (która przygotowana była zaskakująco dobrze, także przez Dondajewskiego), „Cecylię" ze Złotowa (dyrygował sprawnie P. Pierzyński), „Echo" z Ostrowa (pod kierownictwem F. Kowalskiego). Ogólnie należy stwierdzić, że nasze chóry pracują wytrwale, systematycznie podciągając się artystycznie, co wyczuwamy we większej (niż kiedyś) dyscyplinie rytmicznej i coraz bardziej czystej intonacji. Aula UAM zapełniła się po brzegi starszymi i młodszymi śpiewakami — entuzjastami muzyki ojczystej, której ofiarują przecie bezinteresownie swój czas i energię. Cześć Pieśni!

KAZIMIERZ NOWOWIEJSKI