Dzisiaj na stronie 3 artykuł: Brama prowadząca na Wschód?

GŁOS WIELKOPOLSKI

Rok XVIII
Wydanie AB

Poznań, wtorek, 17 lipca 1962

Cena 50 gr
Nr 168 (5736)

Maszyny gotowe do żniw

Ostatnie opady deszczu zahamowały częściowo prace przy sprzęcie rzepaku i jęczmienia ozimego. Niemniej, jeżeli pogoda się poprawi, to w południowych, zachodnich, a także centralnych rejonach kraju za kilka dni „małe żniwa" będą w zasadzie zakończone. Sprzęt żyta jednak rozpocznie się nie wcześniej niż pod koniec lipca.

Rzepaki i jęczmiona ozime zajmują u nas tylko ok. 250 tys. ha gruntów, podczas gdy pozostałych zbiór ozimych i jarych jest do zbioru blisko 9 mln. ha. Toteż w bieżącym roku, kiedy żniwa są opóźnione o prawie trzy tygodnie przeprowadzenie sprzętu zbóż bez strat wymagać będzie od rolników nie tylko dużego wysiłku, ale też wyjątkowo sprawnej organizacji pracy i pełnego wykorzystania wszystkich posiadanych maszyn.

W porównaniu do lat poprzednich zarówno gospodarstwa chłopskie jak i państwowe są o wiele lepiej przygotowane do żniw. Maszyny są już w pełnej gotowości, a przy tym rolnictwo nasze posiada ich znacznie więcej niż w ub. latach. Gospodarstwa chłopskie i państwowe dysponować będą ciągnikami w liczbie 74.500, z tego 19.200 traktorów jest w posiadaniu kółek rolniczych i spółdzielni produkcyjnych. Pod dostatkiem jest także maszyn towarzyszących.

Samych tylko wiązałek traktorowych i konnych jest gotowych do prac żniwnych przeszło 71 tys. szt., a żniwiarek 144 tys. szt. Ponadto gospodarstwa chłopskie i państwowe będą dysponować w czasie żniw nie małym parkiem kosiarek konnych i traktorowych, wynoszącym blisko 278 tys. szt. Zapotrzebowanie na kosiarki konne jest obecnie znaczne. Świadczy o tym fakt, że w wielu rejonach kraju już od dwóch miesięcy chłopi mają poważne trudności z ich nabyciem. W poważnym stopniu prace żniwne będzie można przyspieszyć, głównie w PGR-ach i spółdzielniach produkcyjnych przez wykorzystanie 3.700 kombajnów zbożowych, z których 2.860 jest w posiadaniu PGR.

Pełne wykorzystanie posiadanego przez rolnictwo parku maszynowego pozwoli przeprowadzić mechanicznie sprzęt zbóż na obszarach znacznie większych niż w latach poprzednich.

Z dużą pomocą gospodarstwom indywidualnym i spółdzielniom produkcyjnym przyjdą POM-y. Mimo, że POM-y nastawiają się głównie na remont maszyn przede wszystkim na szybkie usuwanie awarii maszyn żniwnych to jednak stawiają do dyspozycji rolników 200 kombajnów zbożowych, przeszło 10 tys. ciągników oraz ponad 6 tys. wiązałek i kosiarek. (PAP)

100 tys. młodzieży na obozach ZMS

Rozwijająca się z każdym rokiem akcja letnia ZMS cieszy się dużą popularnością wśród młodzieży. W bież. roku ZMS zorganizował w różnych regionach kraju blisko 1000 obozów dla młodzieży robotniczej, szkolnej oraz studenckiej. Do połowy września przebywać na nich będzie ponad 100 tys. młodzieży a więc 2 i pół raza więcej niż w roku ubiegłym.

Akcja, którą w skrócie nazwano „Lato ZMS 1962" łączy wypoczynek z pracą ideowo-wychowawczą. W programie każdego obozu znajdują się bowiem różnorodne zajęcia szkoleniowe, odbywają się interesujące spotkania z ludźmi nauki i kultury, bojownikami o polskość ziem zachodnich i północnych. Znaczną część obozów została zlokalizowana w województwach zachodnich i północnych, często w miejscowościach mało dotychczas uczęszczanych, ale posiadających duże walory turystyczne.

Wznowienie obrad rozbrojeniowych

W dniu wczorajszym w Genewie wznowione zostały obrady konferencji rozbrojeniowej, w której uczestniczą delegacje 17 krajów (jak wiadomo Francja, która była jednym z członków komitetu osiemnastu, bojkotuje konferencję genewską).

Zmiany w zasadach opłat za remont sprzętu rolniczego

Duża rozpiętość cen za remont sprzętu rolniczego oraz nie dotrzymywanie terminów napraw przez POM-y i zakłady naprawcze mechanizacji rolnictwa wywołały niezadowolenie rolników. Toteż z dniem 1 lipca br. Ministerstwo Rolnictwa wprowadziło nowe zasady pobierania opłat za remotny maszyn rolniczych.

Obecnie przedsiębiorstwa mechanizacji rolnictwa muszą zawierać z rolnikami, kółkami rolniczymi lub spółdzielniami produkcyjnymi umowy na remont sprzętu rolniczego oraz uzgadniać z nimi terminy zarówno dostawy maszyn do warsztatów jak i prac remontowych. Pozwoli to na równomierne rozłożenie remontów w ciągu całego roku oraz na bardziej terminowe niż dotychczas ich wykonywanie przez POM-y i zakłady naprawcze. Rolnicy, którzy dostarczą sprzęt do remontu w terminach ustalonych harmonogramem będą mogli korzystać ze znacznych ulg w opłatach.

Przedsiębiorstwa mechanizacji rolnictwa mają też obowiązek przy zawieraniu umowy na remont maszyn ustalać wstępnie wysokość opłat za te prace. Ewentualna zmiana ustalonej wstępnie opłaty może nastąpić tylko w wypadku, jeżeli cena części zamiennych była wyższa niż początkowo przewidywano, przy czym **podwyższenie opłaty nie może przekraczać 10 proc. od poprzednio ustalonej sumy.**

W przypadku wykonania remontu po uzgodnionym terminie przedsiębiorstwo będzie płacić właścicielowi sprzętu za każdy dzień zwłoki karę w wysokości 0,5 proc. opłaty za remont, nie mniej jednak niż 20 zł dziennie. Taką samą sumę płacić będzie rolnik, jeżeli nie odbierze maszyny w ustalonym umową terminie.

Zmieniono również zasady gwarancji na remontowany sprzęt. Dotychczas okres gwarancji liczył się od dnia odebrania maszyny z remontu, **obecnie zaś obowiązywać będzie dopiero od dnia, w którym maszyna przystąpiła do pracy.** Ustalono także szczegółowo okres gwarancji dla poszczególnych maszyn. I tak np. gwarancja dla silników spalinowych „Ursus", „Zetor", „Mazur", KD-35 i S-80 będzie obowiązywać obecnie 270 godzin pracy lub 3 mies., dla silników omłotowych i aparatów ochrony roślin — 100 godzin, względnie 2 miesiące, zaś dla snopowiązałek, żniwiarek i kosiarek — 150 godzin pracy lub 2 miesiące.

Wszelkie naprawy w okresie gwarancyjnym przedsiębiorstwa będą wykonywać bezpłatnie, jeśli uszkodzenie maszyny nastąpiło z powodu wadliwej naprawy, a nie z winy użytkownika. Podstawą do ubiegania się o bezpłatny remont będzie karta gwarancyjna, którą przedsiębiorstwo obowiązane jest wydać rolnikowi po zakończeniu remontu. (PAP)

„Sztab interwencyjny" gotowy do akcji

Ok. 300 kombajnów zbożowych, wyprodukowanych w Płockiej Fabryce Maszyn Żniwnych, pracować będzie na polach w czasie tegorocznych żniw.

Podobnie jak w ub. roku — w fabryce powołany został „sztab interwencyjny", który pod kierownictwem inż. Tadeusza Anulewicza sprawować będzie pieczę nad sprawnym funkcjonowaniem maszyn. Ma on do dyspozycji 2 zmotoryzowane ekipy fachowców, wyposażone w narzędzia, części zamienne do kombajnów i innych maszyn produkcji PFMŻ. Fabryka czyni również starania o wypożyczenie samolotu rolniczego „Gawron", dzięki któremu w ub. r. niesiono natychmiastową niemal pomoc fachową do najodleglejszych zakątków kraju.

80 tys. drzew ofiarą letniej zimy w Tatrach

Dopiero po szczegółowej inspekcji w lasach Narodowego Parku Tatrzańskiego, okazało się, że tegoroczna „zima w lecie" spowodowała ogromne straty w drzewostanie.

Czerwcowe śniegi, które osiągnęły w Tatrach warstwę grubości 1,5 metra spowodowały, że partie lasów, w pasie od 1100 do 1300 metrów nad poziomem morza, zostały poważnie zniszczone. Ofiarą śniegów padło 80 tysięcy drzew. Całe połacie lasów wyglądają tak jakby przeszły silny obstrzał artyleryjski.

Ponieważ zniszczone drzewa są najlepszą pożywką dla kornika podjęto w zaistniałej sytuacji na całym obszarze Narodowego Parku Tatrzańskiego akcję ratunkową na wielką skalę. Pierwszym zabiegiem jest jak najszybsze okorowanie zniszczonych drzew. Do prac tych ściągnięto fachowców leśników z okolicy Babiej Góry i całego województwa krakowskiego. (PAP)

Kiełko

PAP·RADIO·INF·WŁ·TELEFONEM·PAP

Podpułkownik Gagarin

Pierwszy kosmonauta Jurij Gagarin otrzymał na mocy rozkazu ministra obrony ZSRR stopień podpułkownika.

Powrót J. Winiewicza

14 bm. powrócił z Genewy do Warszawy wiceminister spraw zagranicznych Józef Winiewicz, który uczestniczył w obradach 34 sesji Rady Społeczno - Gospodarczej ONZ.

Skutki eksplozji

Uczony kanadyjski dr Whitham z obserwatorium w Ottawie oświadczył, iż amerykańska eksplozja bomby wodorowej w Kosmosie wywołała burzę magnetyczną, która trwała dwie i pół minuty.

Bili przed morderstwem

Trup rybaka kubańskiego, Eudolfa Rosella znaleziony został w łodzi w pobliżu miejscowości Caimanera na wodach amerykańskiej bazy wojskowej. Zwłoki wykazywały ślady bicia i znęcania się nad rybakiem przed zamordowaniem go.

Pierwsza rozmowa

Za pośrednictwem amerykańskiego satelity „Telstar" przeprowadzona została pierwsza rozmowa telefoniczna między Francją i Stanami Zjednoczonymi.

Nowe obiekty kulturalne

Zobowiązania z okazji Święta Odrodzenia

W tym roku, tak jak w latach poprzednich społeczeństwo Wielkopolski otrzyma wiele nowych placówek kulturalnych do użytku.

W **Środzie** otworzy swoje podwoje zupełnie przebudowane, nowoczesne kino, podobnie w **Turku.** W powiecie kościańskim w czterech gromadach: **Brońsku, Śniatach, Glińsku** i **Łączkowie** rozpoczną prace wiejskie domy kultury. Podobne placówki otrzymają gromady **Zakrzewo** i **Kamień** (pow. Koło), **Baranów** (pow. Kępno) oraz **Jarzębniki** (pow. Kalisz). W Święto Odrodzenia otwarta też zostanie kawiarenka wiejska urządzona przez Państwowe Gospodarstwa Rolne **w Chełmnie,** (pow. Szamotuły). Pracownicy PGR sami uporządkowali park, założyli oświetlenie i podłogę do tańca.

W Poznaniu przygotowania do święta lipcowego dobiegają końca. Każda dzielnica opracowała bogaty program. Jeśli dopisze pogoda, na pewno całe miasto będzie się mogło dobrze bawić. Centralnym punktem obchodów będzie uroczysta sesja połączonych rad Wojewódzkiej i Miejskiej. Odbędzie się ona 21 bm. o godz. 18 w sali kina „Wilda". Wśród zespołów występujących zobaczymy dwa zagraniczne: Zespół Pieśni i Tańca Armii Radzieckiej oraz Chór Robotniczy z Czechosłowacji.

Dla uczczenia święta lipcowego załogi poznańskich zakładów podejmują cenne zobowiązania. W **Poznańskich Zakładach Naprawy Samochodów** plan roczny zostanie wykonany 2 dni przed terminem. Łączna wartość zobowiązań wynosi blisko 3 mln. złotych.

Pracownicy **Wielkopolskich Zakładów Naprawy Samochodów** podjęli zobowiązania w wysokości 213 tys. zł. Wykonają dodatkowo ponad plan 3 samochody ciężarowe „Star", zaoszczędzą materiały, narzędzia itp.

3,5 mln. zł przyniosą zobowiązania **II Oddziału PKS w Poznaniu.** Załoga bowiem postanowiła zadania II półrocza wykonać w 102 proc.

Pracownicy **Oddziału PKS w Zielonej Górze** podjęli zobowiązania łącznej wartości 407 tys. zł. Połowa tych zobowiązań została już zrealizowana. (jk)

Polska dokumentacja dla zakładów w CSRS

Na terenie Czechosłowacji buduje się obecnie w oparciu o dokumentację polską 6 zakładów produkcji gazobetonu. Jedna tego rodzaju fabryka w Ziemiańskich Kosztelanach została oddana do użytku, natomiast w budowie znajdują się obiekty w Hencovcach, Sastinie i Bratysławie w Słowacji oraz w Ostrawie, Trzebowicach i w Moście w Czechach.

Wszystkie projekty technologiczne dla tych zakładów łącznie z projektem konstrukcyjno-architektonicznym i instalacyjnym, wykonało polskie biuro projektów. Z Polski pochodzi również wyposażenie fabryk (PAP)

„Radoskór" rozwija produkcję na eksport

Największy w kraju kombinat przemysłu skórzanego „Radoskór" w Radomiu rozwija produkcję obuwia na eksport.

Nadal poważnym odbiorcą radomskiego obuwia są Stany Zjednoczone. W najbliższych dniach zakład wyśle do tego kraju pierwszą partię obuwia męskiego o nazwie „Edyp".

Ostatnio nawiązano kontakty z odbiorcami z Afryki i Azji; w niedługim czasie do Afganistanu wysłana zostanie pierwsza partia obuwia damskiego — balerynek. Przygotowuje się również „informacyjną" partię obuwia dla odbiorcy holenderskiego.

Poważne zamówienia otrzymał „Radoskór" ze Zw. Radzieckiego. Zawarte kontrakty przewidują dostawę ok. 50 wzorów obuwia w tym 26 wzorów damskich czółenek.

PAP

Dziecięce miasteczko w nowej oprawie

Urocze, jedyne w swoim rodzaju dziecięce miasteczko — Podgrodzie, leżące nad Zalewem Szczecińskim, otrzymało w tym roku nowego protektora. Jest nim Zjednoczenie Hutnictwa Żelaza i Stali. Dzięki temu bezpośredni nadzór i opiekę nad Podgrodziem sprawuje Huta „Szczecin" a miastecz ko gości przede wszystkim dzieci hutników z całej Polski. Na pierwszy turnus przyjechało do Podgrodzia ok. 1.200 dzieci. Powitały je nowo wyremontowane pawilony wypoczynkowe, świeżo odmalowane budynki, nowe elewacje.

PAP

Cenny złom z zatopionych barek

W Zatoce Pomorskiej trwają intensywne prace poszukiwawcze i wydobywcze zatopionych wraków barek. Wiadomo już, że przy torze wschodnim w okolicach Niechorza znajdują się 4 zatopione duże barki. Statek ratowniczy „Czapla" wyposażony w specjalne urządzenia do podwodnego poszukiwania zlokalizował położenie jednego z wraków.

W oczekiwaniu na lepszą pogodę...

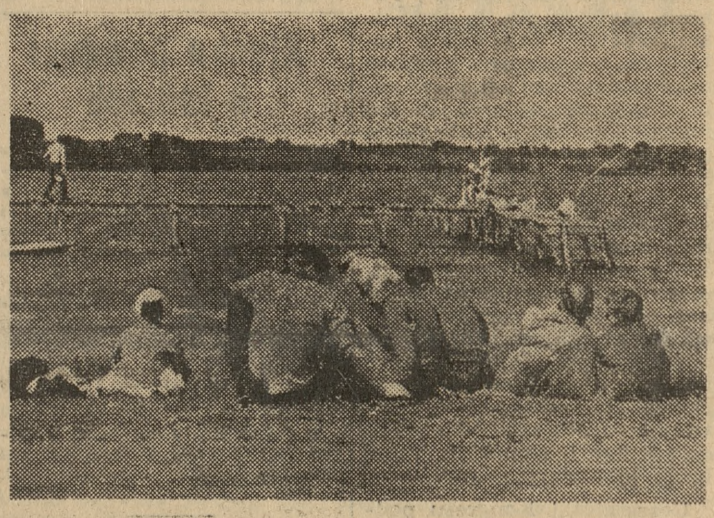

Wczasowicze i turyści nad jeziorem w Kortowie koło Olsztyna.
CAF — fot. Moroz

W przededniu uruchomienia kopalni „Pątnów"

Już za kilka dni — w dniu Święta Odrodzenia — nastąpi uruchomienie największej kopalni węgla brunatnego w rejonie Konina — odkrywki „Pątnów".

Rozległy plac budowy przedstawia imponujący widok. Na kilkusethektarowym obszarze kopalnianym dzień i noc pracują olbrzymie koparki, ładując w ciągu doby na wagony kolejowe 40 tys. m³ tzw. nadkładu (ziemi). W ten sposób, począwszy od 1958 r. budowniczowie „Pątnowa" wywieźli z terenu odkrywki blisko 16.5 mln. m³ ziemi leżącej na grubym pokładzie węglowym, odsłaniając już złoże zawierające 1 mln. 200 tys. ton węgla. Brygady torowe zbudowały ogółem kilkanaście odcinków kopalnianych torów, o łącznej długości 50 km.

Obecnie monterzy Przedsiębiorstwa Kolejowych Robót Elektryfikacyjnych kończą w pośpiechu instalacje 8-km linii trakcji elektrycznej, którą węgiel transportowany będzie z kopalni do elektrowni „Konin". Ani na chwilę nie ustaje praca górników odwodnieniowców, którzy za pomocą specjalnych pomp osuszają teren odkrywki. Pełne ręce roboty mają także maszyniści elektrowozów oraz obsługa potężnych zwałowarek. „Finiszuje" cały zespół 2300 budowniczych. **Podjęli oni w listopadzie ubiegłego roku zobowiązanie o przekazaniu pierwszej tony węgla z kopalni „Pątnów" trzy miesiące przed zaplanowanym terminem. Realizacja tego zobowiązania dobiega końca, a pierwszy pątnowski węgiel popłynie do pobliskiej elektrowni już w dniu Lipcowego Święta.** (Plan przewidywał uruchomienie kopalni w dniu 30. IX. br.).

Do końca br. kopalnia „Pątnów" dostarczy około 0,5 mln. ton węgla, w 1963 r. roczne wydobycie wyniesie tu 2,5 mln. ton, aby pod koniec 5-latki osiągnąć 3,5 mln. ton węgla rocznie. Nakłady poniesione na budowę odkrywki wynoszą miliard 300 mln. zł. Zasoby kopalni oblicza się na 110 mln. ton węgla. (Zet)

700 tys. pasażerów „białej floty"

Chociaż aura na wybrzeżu nadal nie dopisuje gdańska „biała flota" przeżywa gorące dni. Statki „Żeglugi Gdańskiej" są nieustannie oblężone przez wczasowiczów i turystów i nie mogą niestety przewieźć wszystkich chętnych. Od początku sezonu „biała flota" przewiozła już ponad 700 tys. pasażerów na liniach po zatoce gdańskiej i trasach śródlądowych.

Staruszek wpadł do studni

We wsi Rozgartowo pow. Wąbrzeźno wydarzył się tragiczny wypadek. 72-letni rolnik Józef Rutkowski nabierając wodę z otwartej studni, zbytnio się nachylił i wpadł w głębię ponosząc śmierć na miejscu. (PAP)

Szwejk w nowym filmie

Dobrze znany Czytelnikom „Dzielny wojak Szwejk" Jarosława Haska odżyje w filmie „Wielka Droga" realizowanym przez reżysera Mosfilmu J. Czerowa. W filmie tym wystąpi wielu aktorów czechosłowackich. Zdjęcia do filmu wykonane będą częściowo w studio w Barrandov oraz różnych dzielnicach Pragi. Na zdjęciu: filmowanie jednej ze scen na malowniczej uliczce praskiej dzielnicy Mala Strana..

Fot. — CAF

Wizyta przyjaźni delegacji Mali

Jak donoszą z Bamako, parlamentarna delegacja Republiki Mali z przewodniczącym Zgromadzenia Narodowego — M. Haidara na czele udała się z wizytą przyjaźni do szeregu krajów Europy Wschodniej.

Celem tej podróży do krajów socjalistycznych — oświadczył Haidara — **jest chęć nawiązania współpracy ze wszystkimi krajami świata oraz zaznajomienie się z doświadczeniem zdobytym przez kraje socjalistyczne, co pomoże Republice Mali w przełamaniu trudności w rozbudowie kraju.**

Zgromadzenie Narodowe — stwierdził Haidara — pragnie nawiązać kontakt z krajami, które znajdują się na wysokim etapie budownictwa socjalistycznego. Przyjęcie, jakie zgotowano w Związku Radzieckim i Czechosłowacji delegacji Mali z prezydentem Republiki Modibo Keita na czele — dodał Haidara — było ważnym krokiem w rozwoju przyjaźni między nami a krajami socjalistycznymi i mamy nadzieję, iż nasza wizyta przyjaźń tę umocni. (PAP)

Orędzie do narodów świata

Światowy Kongres na rzecz Powszechnego Rozbrojenia i Pokoju zwrócił się do rządów wszystkich mocarstw atomowych z apelem, aby „bez żadnej zwłoki osiągnęły porozumienie w sprawie zaprzestania doświadczeń z bronią jądrową i zawarły układ o zakazie tych doświadczeń raz na zawsze i wszędzie — w atmosferze, w kosmosie, pod ziemią i pod wodą".

Na ostatnim posiedzeniu uczestnicy Kongresu uchwalili orędzie do narodów świata, w którym podkreślają, że układ taki „stanowić będzie pierwszy krok na drodze do całkowitego zakazu i zlikwidowania — pod ścisłą kontrolą — całej broni nuklearnej i wszystkich środków jej przenoszenia.

Nasze główne i niecierpiące zwłoki zadanie polega na tym aby doprowadzić do zawarcia przez rządy układu w sprawie powszechnego i całkowitego rozbrojenia pod ścisłą kontrolą międzynarodową. W związku z tym powinny być znalezione praktyczne metody pozwalające szybko i skutecznie zakończyć dyskusję nad rozpatrywanymi obecnie planami rozbrojenia w celu jak najszybszego zawarcia układu".

Kongres podkreśla, że rokowania w sprawie rozbrojenia „znajdują się nadal w impasie".

Porozumienie może zostać zawarte tylko w tym wypadku, jeżeli siły ludowe wzmogą akcję na jego rzecz — głosi orędzie.

Orędzie wskazuje również, że „właśnie siły pokoju powinny dać przykład lepszego zrozumienia wzajemnego i likwidacji wzajemnej nieufności".

„Rozbrojenie stało się dziś praktycznym zadaniem, o którego rozwiązanie powinien walczyć każdy z nas", stwierdza orędzie.

„Wyzwolenie spod ciężaru wyścigu zbrojeń będzie korzystne dla wszystkich — głosi dalej orędzie. Rozbrojenie pozwoli wykorzystać zasoby wystarczające dla podniesienia stopy życiowej we wszystkich krajach; rozbrojenie udostępni środki, które mogłyby znacznie przyspieszyć rozwój zacofanych pod względem gospodarczym krajów; rozbrojenie powinno objąć likwidację obcych baz wojskowych i wycofanie wojsk z obcych terytoriów, co będzie pomocne dla narodów walczących o swą niezawisłość. Rozbrojenie powinno być powszechne i całkowite oraz być przeprowadzone pod ścisłą kontrolą międzynarodową. Nie może być żadnego rozbrojenia bez kontroli i żadnej kontroli bez rozbrojenia".

Podkreślając trudności, jakie stoją na drodze do osiągnięcia rozbrojenia, Kongres wyraził przekonanie, że „lepiej jest pójść na kompromis możliwy do przyjęcia dla wszystkich, niż kontynuować wyścig zbrojeń". (PAP)

Po zmianach w rządzie hiszpańskim

Franco wzmacnia faszystowską czołówkę

Dyktator Hiszpanii, generał Franco, przeprowadził zmiany w gabinecie hiszpańskim, w którym teki ministerialne objęło 7 nowych ministrów, a szef sztabu generalnego armii, gen. Munoz Grandes, objął funkcję wicepremiera.

Na marginesie tych zmian korespondent madrycki Agencji France Presse stwierdza, że poza osobą Munoza Grandesa Franco wprowadził do rządu trzech innych wojskowych, którzy — według ogólnej opinii — są „bardziej papiescy niż sam papież", tzn. w danym wypadku bardziej frankistowscy od samego Franco. Są to generał Pablo Martin Alonso, który otrzymał tekę ministra armii, kontradmirał Nieto Antunez — minister marynarki i generał Jose Lacalle Larraga — minister lotnictwa.

Tak więc Franco stworzył sobie w rządzie „czołówkę" złożoną z najbardziej faszystowskich generałów. Korespondent AFP, podkreśla, że na tym właśnie polega najbardziej istotna zmiana „polityczna" dokonana w rządzie frankistowskim. Nominacja czterech nowych ministrów cywilnych — informacji, pracy, przemysłu i szkolnictwa — nie ma większego znaczenia. Jedyny z tych ministrów, przedstawiający jakieś stanowisko polityczne, to minister szkolnictwa, Manuel Lora Tamayo, związany z kołami skrajnej prawicy katolickiej zgrupowanej w „Opus Dei".

Korespondent podkreśla, że Franco nie przeprowadził żadnych zmian na stanowiskach ministra spraw zagranicznych, spraw wewnętrznych, handlu i ministra falangi, co wskazuje, że nie ma zamiaru dokonania jakichś istotnych zmian w polityce wewnętrznej i zagranicznej.

PAP

Zapowiedź rozmów ZSRR — Finlandia

Zgodnie z porozumieniem osiągniętym między rządem ZSRR i Finlandią, na początku sierpnia br. w Helsinkach kontynuowane będą radziecko-fińskie rozmowy na temat przekazania w dzierżawę przez Związek Radziecki Finlandii części Kanału Sajmenskiego. (PAP)

Odezwa kobiet-uczestniczek Światowego Kongresu Pokoju

Kobiety wszystkich kontynentów — uczestniczki Światowego Kongresu na rzecz Powszechnego Rozbrojenia i Pokoju zwróciły się do wszystkich kobiet i organizacji kobiecych z apelem o podjęcie natychmiastowej akcji, w celu przyczynienia się do jak najszybszej realizacji rozbrojenia i ustanowienia pokoju. Opublikowana w niedzielę odezwa, wzywa kobiety, by zdecydowanie domagały się od wszystkich mocarstw atomowych niezwłocznego zawarcia porozumienia o natychmiastowym zakazie po wsze czasy doświadczeń z wszelkiego rodzaju bronią nuklearną. Domagamy się także — głosi oświadczenie w ramach powszechnego i całkowitego rozbrojenia zakazu produkcji tej i wszelkiej innej broni masowej zagłady.

Uczestniczki Kongresu podkreślają konieczność wciągnięcia większej liczby kobiet i organizacji kobiecych do walki o rozbrojenie i pokój.

„Niech każda z nas, zdecydowana bronić szczęścia swych rodzin i przyszłości swych dzieci, weźmie na siebie obowiązek przekonania innych kobiet by one także niezwłocznie rozpoczęły walkę o pokój wykorzystując do tego celu wszelkie formy i metody i niech te kobiety z kolei wciągają do wspólnej akcji inne kobiety. Wzywamy wszystkie organizacje kobiece, wszystkie kobiety, które występują w obronie pokoju do zdecydowanego współdziałania z wszystkimi pokojowymi siłami swych krajów na rzecz powszechnego rozbrojenia, na rzecz wychowania dzieci i młodzieży w duchu pokoju i przyjaźni między narodami" — głosi odezwa. (PAP)

Klęska powodzi w Indiach

Olbrzymie obszary Indii dotknięte zostały tragiczną klęską powodzi. Na południu w stanie Kerala w wyniku ulewnych deszczów i burz zniszczonych zostało około tysiąca domów. Ponad 100 osób zostało rannych.

W stanie Bihar, na północy Indii, od powodzi ucierpiało około 800 wsi liczących ponad 600 tysięcy ludności. W jednym tylko okręgu pod wodą znalazło się prawie 500 wiosek. Są ofiary w ludziach.

W całym kraju notuje się poważne zakłócenia w komunikacji lotniczej kolejowej i samolotowej.

PAP

Spotkanie

Zmęczony i zrezygnowany policjant japoński, który przez cały dzień daremnie poszukiwał w pobliżu miasta Sapporo w północnej Japonii groźnego złodzieja, postanowił wykąpać się i odpocząć w łaźni publicznej.

Szczęście jednak — jak się okazało — niezupełnie go opuściło, gdyż w jednym z kąpiących się rozpoznał właśnie poszukiwanego przestępcę. Szybko ochłonął ze zdumienia. Nic nie mówiąc, pospiesznie założył mundur i aresztował ociekającego wodą złodzieja, który wychodził właśnie z basenu.

PAP

Modlą się i tępią...

Około 30 pracowników służby sanitarnej w mieście japońskim Nagoya wzięło udział w modłach „za spokój" ...uśmierconych karaluchów, moskitów i szczurów. Następnie pracownicy ci omawiali dalsze skuteczne środki zwalczania tych insektów i gryzoni. (PAP)

Rozpoczął się proces 26 „chrzcicieli" z baru „Praha"

Woda i bezwartościowe „sosy" z mąki ziemniaczanej, którymi obficie doprawiano różne potrawy przyniosły w ciągu roku nieuczciwym pracownikom stołecznego baru „Praha" okrągły milion złotych. Uzyskanymi „nadwyżkami" dzielono się zgodnie i bez zakłóceń. B. dyrektor przedsiębiorstwa Stanisław Rogowski, za to, że „nie utrudniał" personelowi tych machinacji otrzymał ponad 38 tys. zł. Hasłem kierownika sali — Romana Klepackiego, skrupulatnie realizowanym przez jego podopiecznych, było: „kradnijcie, co się da"...

Na ławie oskarżonych prócz 4 mężczyzn zasiadły 22 kobiety — bufetowe, kasjerki i pomoc kuchenna. Wśród nich „najaktywniejsze" — Alicja Jarmuszkiewicz, Zofia Haczyńska, Teodozja Gotowicka (wydalona w swoim czasie z restauracji „Arkady" za dolewanie wody do wódki) Maria Marszycka, Eka Wirus i in. Niektóre z nich nie tylko organizowały „cudowne rozmnożenie" potraw, ale również za łapówki, wyrabiały posadę w barze dla osób, które następnie wciągały do swych kulinarno-finansowych machinacji.

Rozpoczęty wczoraj w Sądzie Wojewódzkim dla m. st. Warszawy proces potrwa ok. trzech tygodni. Występuje w nim ponad 30 stołecznych adwokatów. Warto także dodać, że dodatkowe śledztwo w sprawie tych nadużyć prowadzone jest przeciwko pracownikom zaopatrzenia i kuchni baru „Praha", którzy współdziałali z oskarżonymi. (PAP)

Rozmowy holendersko-indonezyjskie

Wznowione w pobliżu Waszyngtonu rozmowy między przedstawicielami Indonezji i Holandii na temat Irianu Zachodniego traktowane są z aprobatą w stolicy Indonezji. W kołach oficjalnych wyraża się nadzieję, że Holandia wreszcie pokieruje się rozsądkiem i zgodzi aby za podstawę rozwiązania tego problemu przyjąć plan przewidujący niezwłoczne przekazanie Indonezji administracji nad Irianem Zachodnim z tym, że następnie odbyłoby się referendum.

Zwierzęta na wysokości 40 km

Dwie małpki rezus, cztery chomiki oraz owady, które osiągnęły wysokość 40 km wylądowały w niedzielę w pobliżu miasta Prince Albert w Kanadzie. Doświadczenie przeprowadzone przez uczonych amerykańskich ma dostarczyć danych na temat działania promieni kosmicznych.

W sobotę z Goose Bay (Labrador) wypuszczono balon, który uniósł na wysokość 40 km wymienione zwierzęta doświadczalne. Następnego dnia, na sygnał wysłany z samolotu uwieszony pod balonem zasobnik odłączył się i opadł na ziemię.

Zwierzęta odnalezione przez helikopter przewiezione zostaną do Mofett w Kalifornii, gdzie poddane zostaną badaniom. Wiadomości jakie uzyska się w ten sposób, zostaną wykorzystane przy przygotowaniach do lotów przyszłych kosmonautów. (PAP)

Podwójna katastrofa samolotowa

W nocy z soboty na niedzielę w górach centralnej Szwajcarii rozbił się prywatny samolot zachodnioniemiecki, lecący z Kolonii do Nicei. Sześć osób znajdujących się na jego pokładzie poniosło śmierć.

Akcja mająca na celu sprowadzenie ciał katastrofy w dolinę trwała przez cały dzień. Podczas jej trwania wydarzył się jeszcze jeden nieszczęśliwy wypadek. Samolot szwajcarski, który brał udział w akcji, podczas lądowania na lotnisku stanął w płomieniach. Pilot nie zdążył w porę opuścić maszyny i poniósł śmierć.

Francuski batyskaf na głębokości 9.208 m

Do Tokio nadeszły informacje, że francuski batyskaf „Archimedes" zanurzył się ostatnio na głębokość 9.208 metrów. Doświadczenie to miało miejsce na Oceanie Spokojnym w rejonie Rowu Japońskiego. (PAP)

„Koziołki" płacą

W 270 Poznańskiej Grze Liczbowej „Koziołki", której losowanie odbyło się w dniu 15. VII. 1962 r. nie stwierdzono żadnego kuponu z pięcioma trafnymi zakreśleniami. Wobec tego zgodnie z postanowieniami § 25 Regulaminu PGL „Koziołki" fundusz przypadający na wygrane 1-go stopnia w kwocie 130.774.50 złotych z 270 Gry zostaje zakumulowany jako specjalna premia na wygrane I-go stopnia w następnych grach.

Ustalono 49 wygranych z czterema trafieniami po 2.668 zł, 1.584 wygranych z trzema trafieniami po 82 zł, 21.844 wygranych z dwoma trafieniami po 7 zł.

Ponadto z okazji losowania gry pomiędzy uczestników miasta Piły i powiatu trzcianeckiego rozlosowano 5 nagród specjalnych. Nagrody te wygrali (w nawiasie podajemy numery kolektury i banderoli):

1. — **Radioaparat** (299 — 15650) **Wsiaka Anna**, Jędrzejewo; 2. — **Zegarek na rękę** (391 — 2687) **Janas Feliks**, Wieleń Półn.; 3. — **1.500 zł premia** (292 — 6041) **Kostrzewa Zofia**, Siedlisko, pow. Trzcianka; 4. — **Adapter** (321 — 3900) **Tkaczyk Jan**, Stobno, powiat Trzcianka; 5. — **Motocykl WFM** (300 — 35889) **Grochowski Tadeusz**, Piła, Okrzei 85/8.

Dla uczestników gier lipcowych „Koziołki" ufundowały 60 cennych nagród, główną wygraną jest samochód osobowy **„SYRENA"**. Losowanie 271 Poznańskiej Gry Liczbowej „Koziołki" odbędzie się w Gnieźnie na Rynku o godz. 13.

Karta pocztowa wędrowała 42 lata

Wysłana przed 42 laty karta pocztowa dotarła dopiero w ostatnich dniach na miejsce przeznaczenia, jednakże adresat nie żyje już od 17 lat.

25 stycznia 1920 roku żołnierz włoski Giacomo Tavaris, który przebywał w Mori (w pobliżu Trydentu), wysłał do swego kuzyna kleryka Domenica Ligon kartę pocztową, w której dawał wyraz zaniepokojenia o jego los. „Drogi kuzynie, pisał Giacomo, u mnie wszystko w porządku, a co u ciebie?". Dziś Giacomo Tavaris jest burmistrzem w Gonars, mieście w pobliżu Udine, a jego kuzyn nie żyje od 1945 roku. (PAP)

Komunikat MO

W dniu 14 bm. o godz. 14.00 wyszedł z domu i dotychczas nie wrócił nieletni **Władysław Ludwiczak** s. Franciszka ur. 20. 11. 52 r. **zamieszkały Oborniki ul. Szamotulska nr 55.**

Rysopis zaginionego: wzrost około 115 cm, szczupłej budowy ciała, włosy ciemne, krótkie, czesane w dół. Ubrany był w granatowy mundurek dres i czarny swetr z wyszytym na piersiach — zieloną wełną — jeleniem, na głowie czapka wełniana koloru siwego z pomponikiem.

Osoby, które by cokolwiek wiedziały o zaginionym proszone są o powiadomienie K. W. M. O. Poznań lub najbliższego posterunku M. O.

Przebłyski zmian na Zachodzie

Jedną z ostatnich sensacji w świecie amerykańskim stanowi niemal równoczesne wystąpienie trzech wpływowych czasopism, reprezentujących „elitę" arcyburżuazyjnej i antykomunistycznej myśli, które wypowiedziały się w ostatnich zeszytach za koniecznością ograniczenia zbrojeń. Są to pisma: „Atlantic", „Progressive" i „Saturday Revue".

Znany publicysta zachodni Walter Lippman w artykule „Atomowy wiek" w piśmie „Atlantic" rozwija myśl, że sam fakt pojawienia się broni atomowej, przekształcający wojnę w samobójstwo jest początkiem nowej ery, w której wojna staje się niemożliwością. „Wojna, ten odwieczny nawyk ludzkości, jak charakteryzuje ją Lippman, była jeszcze celową, dopóki USA jedyne posiadały broń atomową". Sytuacja zmieniła się około 1950 roku, gdy stanęły naprzeciwko siebie dwa mocarstwa uzbrojone w oręż nuklearny. Lippman uprzedza: „W nowej wojnie nie będzie zwycięzcy". „Tylko moralny idiota z maniackimi ideami o samobójstwie mógłby nacisnąć guzik, aby rozpętać wojnę atomową".

Niezależnie od głosu Lippmana, uważnie słuchanego w USA, wystąpiło z szeroko zakrojoną inicjatywą poważne, wpływowe pismo „Saturday Revue", organizując obliczone na kilka miesięcy „sympozjum" pod hasłem „Do świata wolnego od wojen". Rozpoczęła się już bardzo interesująca dyskusja dwudziestu wybitnych autorytetów na temat, jak wyglądać będzie świat, gdy zapanuje powszechny pokój i nastąpi całkowite rozbrojenie.

Tylko jedno z trzech omawianych czasopism wnosi praktyczne, konkretne wnioski w sprawie rozbrojenia. Jest to pismo „Progressive". Autor Charles E. Osgood w artykule: „Należy dać wyścigowi zbrojeń bieg wsteczny" formułuje swoje stanowisko umiarkowanie i ostrożnie. Proponuje, aby przeciwstawne sobie państwa „jednostronnie" zmniejszały swoje zbrojenia, „jednostronnie" czyniły te lub inne drobne ustępstwa, co wywoła pozytywną reakcję z drugiej strony. „Realizacja serii jednostronnych działań, osłabiających napięcie, automatycznie oddziaływać będzie na przeciwnika i zmusi go do takich samych ustępstw". Będzie to wsteczny bieg wyścigu zbrojeń, które również jednostronnie, lecz bardzo niebezpiecznie zmuszają przeciwnika do podobnych kroków".

Walter Lippman w swym ostrym, ostrzegawczym artykule, nie daje żadnych recept na rozbrojenie, lecz zaleca politykom zachodnim uświadomić sobie coś bardzo ważnego i rozumnego. „Walka dwóch społecznych systemów na kuli ziemskiej jest walką pokojową, w której decyduje nie broń, lecz twórcza praca ludzi Zachodu i Wschodu".

Publicysta amerykański nie widzi jeszcze jasnej drogi do pokoju, rozbrojenia i rozładowania napięcia. O ile można sięgnąć w przyszłość — pisze on — zdaje mi się, że będziemy żyć pomiędzy wojną a pokojem, pomiędzy wojną, której nie można rozpętać, i pokojem, który trudno osiągnąć". „Wierzę jednak, że zachodnia Europejska Wspólnota Gospodarcza (EWG) potrafi żyć bezpiecznie i bez strachu w tym samym świecie, w którym żyje Związek Radziecki".

Słowa te świadczą o tym, że zdrowy rozsądek powoli toruje sobie drogę w pewnych kołach burżuazyjnych polityków. Sondowanie opinii publicznej na Zachodzie i oddziaływanie na nią systematycznie przez wypowiedzi wpływowych publicystów, jest już pomyślnym krokiem naprzód.

HENRYK BARAŃSKI

Dzisiejszy serwis informacyjny przygotował **Mieczysław Haliński**

Wojna 1812 roku a kult jednostki

Przed 150 laty w nocy z 23 na 24 czerwca 1812 roku armia francuska pod wodzą Napoleona w sile 600 tysięcy bagnetów przeprawiła się na prawy brzeg Niemna pod Kownem. Do Wilna dotarła o tym wieść dopiero dnia następnego. Kurier gen. Orłowa-Denisowa, którego pułk stacjonował na granicy, przybył do podmiejskiej willi gen. Bennigsena pod Wilnem, gdzie w tym czasie odbywał się bal z udziałem Aleksandra I.

Minister policji Bałaszow przecisnął się przez tłum tańczących i stanął blady przed carem. *„Najjaśniejszy panie* — zaraportował — *wczoraj w nocy wojska Napoleona przekroczyły granicę państwa i w szyku bojowym rozwijają natarcie w kierunku Wilna"*. Jeszcze rozlegały się dźwięki muzyki, jeszcze wirowały pary taneczne, gdy w przyległym gabinecie Aleksander I wydał dwa rozkazy: Pierwsza Zachodnia Armia miała się cofać na Święciany, Drugiej Zachodniej Armii kazał atakować skrzydło wojsk Napoleona.

Tak przed 150 laty odwróciła się jeszcze jedna karta historii wojen napoleońskich, tym razem zakończona klęską w 1813 roku.

Od tego czasu minęło półtora wieku, urosły góry książek, omawiających pochód Napoleona na Rosję, lecz — jak piszą „Woprosy Istorii" (nr 6 1962 r.) do dnia dzisiejszego nie rozstrzygnięto wielu spornych kwestii, nie wyjaśniono mnóstwa spraw i historycy radzieccy stanęli przed koniecznością poddania rewizji zapatrywań niektórych historyków przedrewolucyjnych rosyjskich i francuskich.

O Napoleonie-wodzu, pisano wyczerpująco, lecz o Napoleonie-agresorze, który ujarzmiał, narody Europy, napisano bardzo mało. Armie Napoleona realizowały agresywne cele kontrrewolucyjnej francuskiej burżuazji, dążącej do zdobycia nowych źródeł surowców i rynków zbytu oraz opanowania Europy. Lenin pisał:

„Wojny Napoleona trwały wiele lat, obejmowały całą epokę i ujawniły skomplikowaną sieć splatających się z sobą imperialistycznych zapędów z narodowo-wyzwoleńczymi ruchami."

Po Wielkiej Rewolucji Październikowej w Związku Radzieckim podjęto wysiłki nad opracowaniem okresu wojny w 1812 roku. Historycy radzieccy, otrzymawszy wolny dostęp do źródeł archiwalnych, położyli nacisk na zbadanie tych zjawisk i sił, które pozwalają rozumieć istotne przyczyny, charakter i wyniki wojny. Zwrócono specjalną uwagę na oświetlenie bohaterskiej walki narodu rosyjskiego, tej decydującej siły, która zapewniła zwycięstwo armii rosyjskiej nad armią Napoleona. Wbrew twierdzeniu historyków przedrewolucyjnych, którzy przedstawiali patriotyczny zryw narodu jako bezgraniczne oddanie się carowi i rosyjskim obszarnikom, zaczęto wykazywać rolę narodu w odparciu agresji napoleońskiej.

Radziecką historiografię wojny 1812 r. — jak piszą „Woprosy Istorii" — charakteryzuje jednakże poważny brak w badaniu roli społeczeństwa, powstały w znacznej mierze pod wpływem kultu Stalina.

„Jak wiadomo — czytamy — **w okresie kultu jednostki okresy wojenne historii Rosji, przedstawiano głównie w celu pokazania czynów Iwana Groźnego, Piotra I, Suworowa i Kutuzowa. Przeważnie pod tym kątem widzenia rozpatrywano wojnę 1812 roku. Wysunięta przez Stalina formuła, że „genialny wódz Kutuzow zniszczył Napoleona i jego armię przez dobrze przygotowaną kontrofensywę" — nadały ogólny kierunek badaczom wojny 1812 roku.**

Przeceniając kontrofensywę, zlekceważono inne, niemniej ważne formy walki, jak ruch partyzancki i pospolite ruszenie. Dzięki tym czynnikom armia rosyjska mogła rozwinąć aktywną kontrofensywę.

„Wojna ojczyźniana 1812 r. — czytamy dalej — **była wojną narodową w najszerszym tego słowa znaczeniu. Niebezpieczeństwo, które zawisło nad Rosją zaktywizowało wszystkie warstwy społeczeństwa. Los Rosji, jak nigdy dotychczas, zależał od tego w jakim stopniu, masy wezmą bezpośredni udział w walce z napastnikiem. To centralne zagadnienie wojny 1812 r. wciąż czeka na badaczy."**

Nasuwa się tu mimo woli podobieństwo ze zrywem narodu w 1941 roku, po napaści Hitlera na Związek Radziecki. Te same niepowodzenia w pierwszym okresie wojny, to samo cofanie się w głąb kraju, szeroki ruch partyzancki i zwycięskie wygnanie wroga z granic i poza granice kraju.

150-lecie wojny 1812 r. stało się dla historyków radzieckich bodźcem do opracowania monumentalnej monografii, która by wszechstronnie naświetliła udział całego narodu w wyzwoleńczej walce z wojskami Napoleona.

FRANCISZEK HRYNIEWICZ

Brama prowadząca na Wschód?

Nienormalność sytuacji Berlina zachodniego rzuca się w oczy. Berlin zachodni jest położony w obrębie granic Niemieckiej Republiki Demokratycznej. Równocześnie to miasto jest faktycznie podporządkowane całkowicie polityce Niemieckiej Republiki Federalnej, nieprzejednanie wrogiej wobec NRD. W tej sytuacji, Berlin zachodni został przekształcony w ośrodek dywersji, skierowanej przeciwko państwu, w obrębie granic którego się znajduje. NRD należy do Układu Warszawskiego. Tymczasem Berlin zachodni, leżący w obrębie granic NRD, jest wykorzystywany, jako polityczny i militarno-wywiadowczy przyczółek przeciwstawnego układu politycznego — NATO. Wystarczy sobie wyobrazić odwrotną sytuację, w której tego rodzaju przyczółek, ale podporządkowany NRD i Paktowi Warszawskiemu, leżałby wewnątrz obszaru państwowego NRF, aby zdać sobie sprawę z jej absurdalności.

Szczególnym wyrazem anormalnej sytuacji Berlina zachodniego jest fakt, iż w mieście tym nadal obowiązuje status okupacyjny, który od dawna nie istnieje już ani w NRD, ani w NRF. Tak więc nawet w sensie sytuacji prawnej miasto to stanowi najbardziej rażącą pozostałość II wojny światowej. Czyż nie istnieje realne niebezpieczeństwo, że od żaru tego niewygasłego ogniska ostatniej wojny, mogą zapłonąć żagwie nowego, katastrofalnego konfliktu światowego?

Koncepcja uznania Berlina zachodniego za część Republiki Federalnej — podobnie jak plan wchłonięcia całej NRD przez NRF — jest oczywiście nie do przyjęcia, ani dla NRD, ani dla Polski, ani dla całego obozu socjalistycznego.

Gdzie szukać rozwiązania, skoro istniejący stan jest w sposób oczywisty anormalny i nie do utrzymania?

Państwa socjalistyczne — licząc się z realnie istniejącą sytuacją — nie wysuwają koncepcji, która skądinąd wydawałaby się najbardziej logiczna: włączenia Berlina zachodniego do NRD, w którego obrębie leży to miasto.

Cóż więc pozostaje?

Związek Radziecki, poparty przez wszystkie państwa socjalistyczne, w tym także przez najbardziej w tym wypadku zainteresowaną NRD, wysunął już dawno temu projekt, który w istniejących warunkach mógłby się najbardziej skutecznie przyczynić do normalizacji sytuacji. Jest to projekt utworzenia wolnego, zdemilitaryzowanego miasta Berlina zachodniego. Koncepcja ta przewiduje skuteczne zagwarantowanie dla ludności Berlina zachodniego takiego ustroju miasta, jaki jej najbardziej odpowiada oraz swobodnego połączenia miasta z zagranicą.

Koncepcja ta, jak dotąd była i jest stanowczo odrzucana przez NRF i Zachód.

Wobec bezskuteczności wysuwanych przez państwa socjalistyczne propozycji w sprawie normalizacji sytuacji w Berlinie zachodnim, rząd NRD uznał się zmuszony w sierpniu ubiegłego roku wydać znane zarządzenia w sprawie zamknięcia granicy w Berlinie. Decyzja ta była konieczna, ponieważ dywersja gospodarcza i polityczna, uprawiana przez otwartą granicę w Berlinie, groziła podstawowym interesom państwowym NRD.

Histeryczna propaganda

Od tej chwili w NRF rozpętano histeryczną propagandę z powodu sytuacji, w jakiej znalazła się ludność Berlina, przy czym propagandę tę usiłuje się rozszerzyć na cały świat.

Jeśli jednak rzeczywiście chodzi o losy ludności Berlina zachodniego, która, w wyniku rozwoju sytuacji politycznej w Niemczech znalazła się naprawdę w nienormalnych warunkach, to nikt dotąd nie znalazł lepszego sposobu normalizacji jej warunków życiowych, jak ten, który przewiduje koncepcja wolnego i zdemilitaryzowanego miasta.

Ale organizatorzy propagandy, o której tu piszemy, zdecydowanie odrzucają tę koncepcję. Chodzi im bowiem o coś zupełnie innego. Dla nich, dla ich polityki potrzebny jest właśnie taki Berlin zachodni, jaki istnieje dzisiaj — stałe ognisko niepokoju i napięcia międzynarodowego. Tylko taki Berlin może bowiem stanowić wysunięty bastion rewizjonizmu niemieckiego, skierowanego przeciwko NRD, Polsce i innym krajom Europy środkowej i wschodniej. Moglibyśmy wypełnić wiele stron wypowiedziami zachodnioniemieckich polityków, z których jednoznacznie wynika, że właśnie w ten sposób pojmują oni rolę Berlina zachodniego. W sposób klasyczny myśl tę sformułował poprzednik Brandta, na stanowisku burmistrza Berlina zachodniego — Reuter, który powiedział:

„Berlin, to klamka, przy pomocy której można otworzyć bramę prowadzącą na Wschód."

Z taką rolą Berlina nie pogodzą się, oczywiście nigdy Polacy, ani inne narody Europy środkowej i wschodniej, zagrożone przez niemiecki imperializm. Nie po to w 1945 r. żołnierze radzieccy i polscy w krwawych walkach zdobywali Berlin, aby jeszcze raz wojska niemieckie przez Brandenburger Tor miały rozpoczynać nowy pochód na Wschód. Ta rola Berlina należy do bezpowrotnej przeszłości.

Jedyne wyjście

Komu naprawdę zależy na normalizacji stosunków w Berlinie zachodnim, musi to zrozumieć i wyciągnąć właściwe wnioski. Inaczej Berlin nie przestanie być ogniskiem niepokoju i napięcia, brzemiennym w największe niebezpieczeństwa, terenem, na którym nieodpowiedzialne prowokacje łatwo mogą się przekształcić w światową katastrofę.

Niechaj o tym pamiętają ci wszyscy, których propaganda zachodnioniemiecka, żerująca na swoiście pojętym humanitaryzmie, wzywa do solidaryzowania się z rewizjonistycznymi i antypokojowymi demonstracjami wzdłuż granicy w Berlinie. Organizatorom tych demonstracji wcale nie chodzi o losy ludzkie, do których powikłania sami się walnie przyczynili. A mało zapewne także na Zachodzie jest ludzi, najmniej na pewno wśród Polaków, żyjących za granicą, którzy naprawdę chcieliby przyłożyć rękę do ponownego otwarcia niemieckiemu imperializmowi berlińskiej bramy, prowadzącej na Wschód.

JÓZEF LUBOJAŃSKI

Nowa Huta czeka na „dwutysięcznik"

Nie tak dawno, bo zaledwie w końcu ub. roku załoga Huty im. Lenina obchodziła uroczystość uruchomienia wielkiego pieca nr 4, zaliczanego do największych w światowym hutnictwie. Od tego czasu minęło raptem kilka miesięcy, a już mówi się o następnej nowohuckiej inwestycji, przewyższającej wszystkie dotychczasowe, mianowicie o tzw. dwutysięczniku.

Będzie to piec-kolos o pojemności 2000 m³, który dostarczy rocznie milion ton surówki. Dokumentację techniczną przygotowali fachowcy radzieccy a przystosowaniem jej do naszych możliwości lokalnych zajmą się specjaliści z Biura Studiów i Projektów Hutnictwa „Biprostal" w Krakowie.

„Dwutysięcznik", mimo droższych o około 50 proc. kosztów budowy od pieca dwukrotnie mniejszego, jest inwestycją niezwykle opłacalną. Koszt wyprodukowanej w nim 1 tony surówki kształtuje się o blisko 25 zł niżej niż w piecu o pojemności 1000 m sześć. Za tą gigantyczną inwestycją hutniczą przemawia również fakt, że nie wymaga ona większej obsługi. (API)

Co piszą — inni

W **„Życiu Warszawy"** ukazała się (14 bm. wyd. AC) korespondencja **Władysława Pawlaka** z Nowego Jorku pt. **„Laickość szkolnictwa"**. Autor tak zaczyna artykuł:

„Laicyzm amerykański triumfuje. Wyrok Sądu Najwyższego Stanów Zjednoczonych zakazujący odprawiania wszelkich modlitw w szkołach wywołał zrazu donośne protesty ze strony pewnej części kleru różnych wyznań, a tłumione wyrazy zadowolenia ze strony przeważającej części społeczeństwa. Następnego już dnia po orzeczeniu przyszło jednak pierwsze otrzeźwienie wśród kleru. Po kilku zaś dniach wołania ucichły i żądania obejmujące nawet wnioski o zmianę Konstytucji Stanów Zjednoczonych zaczęły grzęznąć w trybach zajętej innymi problemami machiny ustawodawczej Kongresu".

Sąd Najwyższy Stanów Zjednoczonych już w 1948 roku a po raz ostatni w 1962 roku wypowiadał się na temat rozdziału Kościoła od Państwa na terenie szkoły. Autor przypuszcza, że realizacja wspomnianego wyroku nie zostanie wprowadzona od razu w całych Stanach Zjednoczonych. W omawianym przypadku:

„Sąd Najwyższy ustosunkował się do całego problemu stosunku władz państwowych do świeckości szkolnictwa. Sędziowie (6 głosami przeciwko 1) orzekli, że konstytucja zabrania władzom państwowym popierania nie tylko jakiegoś poszczególnego wyznania, ale wyklucza także „ponadwyznaniowe" praktyki religijne w rodzaju tych, jakie stosowało kuratorium dla obejścia zasady, że szkoły publiczne w Ameryce są laickie. Każda bowiem modlitwa — słusznie powiada wyrok — jest aktem religijnym".

Oczywiście, przedstawiciele różnych wyznań nie są zachwyceni taką decyzją:

„Najsilniej wyraził niezadowolenie(...) kardynał Spellman".

Natomiast duchowni protestanccy przeważnie aprobowali wyrok „jako dobry omen dla wyznań", chociaż i ze strony protestanckiej były głosy niezadowolenia.

Bardzo interesujący jest inny fragment korespondencji W. Pawlaka:

„Z pięciorga rodziców, którzy wnieśli skargę do Sądu Najwyższego troje było wierzących, dwoje tylko bezwyznaniowych. Przeciwko nim występowało nie tylko kuratorium stanu nowojorskiego, ale nadto przyłączyli się przedstawiciele 20 innych (50 ogółem) stanów. To jest miara zasięgu zagadnienia, które rozstrzygnął amerykański Sąd Najwyższy.

Najważniejsze stwierdzenie wyroku dotyczy roli władzy państwowej w stosunkach z wyznaniami. Niedopuszczalne jest — w myśl orzeczenia — wykorzystanie władzy — federalnej, stanowej czy lokalnej — dla krzewienia religii. Użycie władzy, pomocy czy prestiżu państwa dla doprowadzenia do przejawu kultu religijnego jest formą przymusu narzuconą tym, którzy tego kultu nie aprobują, choćby byli w mniejszości. Zbiorowe zaś odmawianie modlitw w szkole — powiada w uzasadnieniu wyroku sędzia Hugo L. Black — nie jest w pełni dobrowolne, nawet jeżeli dziecko ma prawo nie brać w tym udziału, ponieważ obecność nauczyciela i innych dzieci jest formą nacisku. Przy tym każda modlitwa jest aktem religijnym, nawet taka napisana przez kuratorium, a więc przez władzę świecką".

Nie zabrakło też głosu prezydenta Kennedy'ego, który na konferencji prasowej uznał wyrok Sądu Najwyższego za potwierdzenie i podkreślenie „że religia jest rzeczą prywatną i osobistą każdego obywatela, dla której jest miejsce w domu i w kościele". Mimo rzadkich raczej głosów sprzeciwu przeważają w USA takie opinie, jak poniższa:

„Próby wykorzystania szkół publicznych dla celów religii muszą prowadzić do rozdźwięków niepożądanych dla religii".

LEKTOR

25

MACIEJ POZIMA

Krawaty Kapitana Obary

— Czy Wanda da sobie z nią sama radę? — pomyślał. — Trzeba było chyba kogoś jeszcze poprosić o opiekę. — Wstał ciężko z fotela i zbliżył się do okna. — Żeby chociaż było tu trochę zieleni. — pomyślał. — Trochę kwiatów. — W swoim słonecznym pokoju miał tego aż za wiele. W rogu, koło biurka, rozłożysta palma. Niedaleko niej dwa wspaniałe okazy fikusa. Sięgały prawie sufitu.

— Ten wyższy trzeba będzie przyciąć w tym roku — powiedziała żona, kiedy wyjeżdżał — bo przebije dziurę do Karlickich. —

— Jaki ustalimy plan? — w głosie majora dały się odczuć nutki zniecierpliwienia.

Obara potarł dłonią czoło, jakby chciał przegonić natrętne myśli. Spojrzał na zegarek, a potem na obu poznańskich oficerów.

— Późno. Jedziemy do KSB.

— Dobrze — mruknął major. — Czekam raportu.

Obara ruszył ku drzwiom. Za nim poszli Tokarek z Kubiakiem. „Citroen" kapitana nie od razu chciał zapalić. Później jednak pracował bez zarzutu. Ku zdziwieniu Tokarka, Obara nie pytając którędy jechać, prowadził wóz najkrótszą drogą.

— Czy obywatel kapitan był już w KSB? — spytał.

Obara nie odpowiedział. Chyba nie dosłyszał pytania. Pochylił się tylko bardziej nad kierownicą, gdy zaczęło ich trząść na kocich łbach ulicy Dzierżyńskiego. Wreszcie zredukował gaz i jechali żółwim tempem. Wtedy dopiero Tokarek usłyszał pierwsze, niezbyt pochlebne zresztą słowa kapitana, na temat niektórych poznańskich ulic.

— „Cegielski"? — Obara pytająco wskazał głową.

— Tak, „Cegielski" — potwierdził porucznik.

— Jak tam „Miloston"?

— Nowa, śliczna fabryka. Większa od „Stomila". Dużo o niej pisze prasa. Podobno...

— KER zdaje egzamin?

— KER?

— Polski kauczuk syntetyczny. Wprowadzony do produkcji w 1959 roku. Osiągnięcie zakładów w Oświęcimiu. Duże osiągnięcia — informował kapitan. — Początkowo były trudności. A teraz?

— Naprawdę nie wiem — zmuszony był oświadczyć Tokarek.

— Wykładałem wam kiedyś — zmienił temat kapitan.

— Tak jest, oczywiście — ucieszył się Tokarek. — Obywatel kapitan pamięta? Było nas przecież blisko czterdziestu.

— Dokładnie trzydziestu ośmiu — mruknął Obara. — Dwóch oblało. Wy mieliście u mnie tylko dostateczny.

— Tak — zaczerwienił się niczym na egzaminie porucznik. — Nie mogłem dać sobie rady ze spektro- i rentgenofotografią.

— Ten nigdy nie mówi? — Obara wskazał za siebie, na tylne siedzenie, gdzie siedział Kubiak. — To dobrze.

— Hm — bąknął niewyraźnie sierżant. Był chwilowo zdeprymowany obecnością sławnego kapitana.

W KSB Obara poznał dyrektora, przyjrzał się uważnie Alicji Derbin, długo oglądał kwiaty w sekretariacie, trochę krócej tajną kancelarię i przecięte przewody. Bardzo zainteresowała go portmonetka Nastusiakowej i na dokładne jej obejrzenie poświęcił kilka minut. Potem zamówił rozmowę telefoniczną z Warszawą i wspólnie z Tokarkiem udał się do pokoju dwieście cztery.

— Ciężka sprawa, prawda? — próbował nawiązać rozmowę porucznik, nie otrzymał jednak odpowiedzi. Kapitan przerzucił protokoły przesłuchań, kreśląc na marginesach jakieś hieroglify.

— Mieliście ochotę kogoś zamknąć? —spytał na koniec.

— Owszem. Zasadniczo w takiej poważnej sprawie powinno się już wczoraj przytrzymać Horemskiego, Terengę, Jarzynę, Mroczka i Kosmalę. Nie mówię o Szelocie, bo jeszcze go nie odszukano. Nie wiemy także, co się stało z drugim portierem.

— W szpitalach sprawdzaliście?

— Chyba Kubiak. On się tym zajmował.

— Spytajcie go o to.

— Tak jest. Wracając do tematu, gdyby nie przyjazd obywatela kapitana, rozważyłbym dziś rano możliwość aresztowania jednej — dwu osób. Sądzę, że to mogłoby podziałać na niektórych psychologicznie. O'Connell i Soderman w „Modern Criminal Investigation" zwracają uwagę...

— Chciałbym porozmawiać z inżynierem Kosmalą — mruknął Obara podchodząc do okna.

— Dobrze — odparł zbity nieco z tropu porucznik. Podniósł słuchawkę, nakręcił dziesiątkę i „zamówił" Kosmalę za pośrednictwem sekretariatu.

Gdy inżynier przybył, wydawało się, że Obara na wpół drzemie.

— Co robiliście na drugim piętrze? — spytał sennym głosem.

— Na drugim piętrze? — inżynier był blady. Po wczorajszym przesłuchaniu nie przyszedł jeszcze do siebie. — Ja przecież...

c.d.n.

sport • sport • sport

Kto pojedzie do Lucerny?
Lekkoatleci mają godnych następców

Poznań nie miał tym razem przeładowanego programu imprez. Było ich niewiele, lecz wszystkie o poważnym znaczeniu. Chodzi przede wszystkim o międzynarodowe zawody wioślarskie na Jeziorze Maltańskim i lekkoatletyczne mistrzostwa juniorów. Ci ostatni tym razem zebrali się dla wykazania swych umiejętności, na stadionie AZS przy ulicy Pułaskiego. Program niedzielny dopełniły wyścigi kolarzy, zawody piłkarskie i lokalne imprezy.

ZWYCIĘŻYLI GOŚCIE

W trzecim dniu, przybyło na Maltę więcej publiczności niż w dniach poprzednich. Niestety, nie mogli oni oklaskiwać w tym dniu żadnego sukcesu Polaków. **Najlepsze miejsce — to trzecie wywalczone przez osadę poznańskiego Trytona w składzie Kubiak — Undych.**

Regaty miały dać pogląd kierownictwu na formę wioślarzy przed mistrzostwami świata w Lucernie. Niestety, na starcie zabrakło osad WKS Zawisza. Zawodnicy tego klubu na znak żałoby po tragicznej stracie swych najbliższych kolegów w wypadku samochodowym odmówili udziału.

Czy PZTW znajdzie drugą, podobną okazję dla sprawdzenia, który z wioślarzy zasługuje na paszport do kraju Helwetów? Mistrzostwa kobiet odbędą się osobno w Gruenau. Tutaj chyba już decyzja zapadła kogo wysłać. Nasze zawodniczki umieją nawiązać walkę z przedstawicielkami ZSRR czy NRD.

Ostatni dzień, na spokojnej tafli jeziora, obfitował w ciekawe walki, również w konkurencji krajowej. W konkurencji międzynarodowej najlepiej spisali się Rumuni. W dwójkach wicemistrzowie Europy, osada rumuńska, pewnie zajęła pierwsze miejsce, wyprzedzając na finiszu NRD i Czechosłowację. Polacy i Węgrzy byli na dalszych miejscach. Rumuni sięgnęli po drugi sukces w klasycznym biegu ósemek wyprzedzając na mecie Czechosłowację. Do niespodzianek należało zwycięstwo uzyskane przez Czechosłowację w dwójkach przed „Dynamo" Berlin. Polska, jak już wspomnieliśmy wywalczyła trzecie miejsce.

Dopiero po wyrównanej walce wygrała w czwórkach kobiecych o pół długości łodzi osada ZSRR przed NRD. W jedynkach wicemistrzyni Europy Posłowa CSRS nie pozwoliła sobie odebrać zwycięstwa, prowadząc od startu do mety. Druga była Pankratz NRD a trzecią Samorodową

NASI JUNIORZY W CZOŁÓWCE

Duże brawa należą się reprezentantom królowej sportów. Juniorzy, walcząc o mistrzowskie tytuły, nie pobili rekordów krajowych, ograniczyli się do poprawienia rekordów życiowych i okręgów. Jednak poziom mistrzostw pozwala stwierdzić, że praca wśród młodzieży w lekkiej atletyce prowadzona jest dobrze.

Poznań pozwolił się zdystansować jedynie Warszawie, wyprzedzając pozostałe reprezentacje wojewódzkie.

W punktacji klubowej dziewcząt pierwsze miejsce zdobył **poznański Energetyk** (71 pkt.) przed **MKS Warszawa** — 51 i **Energetykiem** Poznań — 92 pkt.

Warszawa w konkurencji juniorów stanowiła klasę dla siebie. Zdobyła 462 pkt. przed **Poznaniem** — 204 i **Gdańskiem** — 199; w konkurencji dziewcząt **Poznań** uplasował się na pierwszym miejscu z **168 pkt.** przed **Warszawą 123 i Katowicami — 95.**

Należy pogratulować pięknego sukcesu sportowego działaczom okręgu i Energetykowi. Również organizacja wypadła bez zarzutu.

OLIMPIA NIE REZYGNUJE!

Słusznie powiedział ktoś na trybunach golęcińskiego stadionu. „Olimpia gra wtedy, kiedy jej się chce". I właśnie w niedzielę zachciało się zagrać piłkarzom golęcińskim. W zaledwie pięciu minutach, w drugiej części meczu strzelili trzy bramki faworytowi w grupie o awans do II ligi drużynie katowickiego Dębu. Mecz zakończył się wynikiem 3:1.

Olimpię czeka ciężki mecz w Wałbrzychu i spotkanie z Pogonią (w niedzielę zremisowała z Górnikiem Thorez 1:1) u siebie. czy uda się przegonić Dąb? Katowiczan czeka również pojedynek z wałbrzyską jedenastką.

TRZY MISTRZOWSKIE TYTUŁY KOLARZY LECHA

Przeszło 100 kolarzy ubiegało się o mistrzowskie tytuły w jeździe indywidualnej na czas. Na dystansie 60 km. startowali kolarze z I i II licencją. Wygrał **Kiełbasa** z Lecha, przed **Mareckim** z Warty i **Kaczmarkiem** z LZS w czasie 1.32.32 godz.: w licencji III, dystans 40 km. zwyciężył **Bartkowiak** Lech przed **Borowiakiem** Warta i **Luleczką** Stomil w czasie 1.01.40 godz., a w najliczniej obsadzonej konkurencji, lic. IV pierwszym był **Kegel** Lech przed swym kolegą klubowym **Czechowskim** i **Wojkiewiczem** z MKS. Czas zwycięzcy 30,00 min. (tp)

Zdobywca dwóch tytułów

Reprezentant poznańskiej Warty — Martinek stale poprawia swoje wyniki. Specjalizuje się w biegach przez płotki. Podczas mistrzostw Polski juniorów, zwyciężył na 400 i 200 m. W tej ostatniej konkurencji uzyskał wynik 24.9 s., poprawiając rekordy okręgowe juniorów i seniorów. (p)

Niedziela sportowa

w kraju...

Polska drużyna żużlowa zakwalifikowała się do mistrzostw świata, które odbędą się 29 bm. w Slany — CSRS. Polacy pokonali w eliminacji grupy wschodnioeuropejskiej zespoły ZSRR, Bułgarii i NRD. Najwięcej punktów dla Polaków zdobył Kapała, który uzyskał najlepszy czas dnia — 76,2 sek.

☆

Górnik Zabrze, po ciężko i szczęśliwie wywalczonym zwycięstwie nad opolską Odrą 2:1 w finale Pucharu Polski zmierzy się 22 bm. z Zagłębiem Sosnowiec.

☆

W ramach międzynarodowych zawodów pływackich rozegranych na Wybrzeżu odbył się mecz Gdynia — Kowno. Wygrali gospodarze 139:90.

☆

Międzypaństwowe zawody juniorów w podnoszeniu ciężarów, rozegrane w Sanoku wygrali Rumuni, zwyciężając zespół Polski 4:3.

☆

Nasz czołowy sprinter kolarski Zb. Zając, który ostatnio odniósł kilka sukcesów na torach zagranicznych, podczas zawodów w Szczecinie w wyścigu na 500 m. ze startu lotnego uzyskał czas 30,9 bijąc rekord Polski Szamoty, ustanowiony w 1930 r.

☆

Słowiński wygrał wyścig kolarski na 180 km (na trasie Radom — Kielce — Radom) w czasie 4.12,10 godz.

☆

Centralne Zawody Kościuszkowskie odbyły się w Gdańsku. Brały w nich udział reprezentacje wszystkich województw. Zespołowo wygrał Gdańsk przed Kielcami i Katowicami.

☆

Dwudniowe zawody kajakowe w slalomie, rozegrane na Dunajcu, zakończyły się drużynowym zwycięstwem Startu z Nowego Sącza. Zawodnicy tego klubu zdobyli cztery tytuły mistrzowskie

☆

Do rozpoczętego wczoraj międzynarodowego turnieju tenisowego w Sopocie zgłosili się zawodnicy NRD, Rumunii, CSRS, Południowej Afryki i Polacy na czele z Gąsiorkiem i Skoneckim. Ten ostatni zdobył międzynarodowe mistrzostwo CSRS.

...i za granicą

Reprezentacja Polski seniorów w podnoszeniu ciężarów gościła w Gallacu, gdzie pokonała Rumunię 4:3. Gospodarze zdobyli punkt walkowerem z powodu nie wystąpienia Białasa.

*

Podczas zawodów lekkoatletycznych w ramach „Tygodnia Bałtyku" w Rostocku płotkarka NRD Balzer uzyskała w biegu na 80 m. przez płotki wynik 10,8 — najlepszy w tym roku na świecie. W rzucie oszczepem zwyciężył Radziwonowicz — 74,78 m.

*

Polska reprezentacja pływacka przegrała mecz z Francją w Paryżu 38:60. Nieoficjalny mecz Polska—Szwecja, który odbywał się jednocześnie, wygrali Szwedzi 57:41. W wyścigu na 200 m. st. mot. jedyne zwycięstwo odniósł dla Polski — Stankiewicz, przebywając dystans w czasie 2.26,3. Poza konkursem B. Cedro ustanowiła nowy rekord Polski na 100 m. st. mot. — 1.15,5.

*

Górski zajął na międzynarodowych zawodach w strzelaniu kulowym w Lipsku (z karabinu dowolnego 3 x 40 m.) pierwsze miejsce, uzyskując 1134 pkt. przed Kosertem NRD — 1127 pkt.

*

Podczas startów kontrolnych w Palo Alto, gdzie 21 i 22 bm. odbędzie się mecz 1. a. USA—ZSRR, rekordzista świata Brumel (ZSRR) uzyskał w skoku wzwyż 2,20 m.

*

Trójmecz lekkoatletyczny, który odbył się w Lozannie, wygrali Włosi, pokonując Jugosławię 122:85 i Szwajcarię 123:84. Jugosłowianie zwyciężyli Szwajcarię 105:102.

Niezawodna biegaczka

Kutznerówna AZS Poznań, od kilku lat uczestniczka Małej Olimpiady „Głosu", wygrała w dobrej formie na mistrzostwach juniorów bieg na 500 m (czas 1.19,8) i z tej okazji otrzymuje gratulacje od trenera mgr. Jackowskiego.

Toto-Lotek

W konkursie „Toto-Lotka" na dzień 15 bm. wylosowano następujące dyscypliny: gimnastyka nr **8**, hokej na lodzie nr **9**, jeździectwo nr **13**, koszykówka nr **15**, piłka ręczna nr **23**, siatkówka nr **38** oraz dyscyplina dodatkowa — bojery nr **2**.

Koziołki

10, 23, 28, 30, 44

Pracownicy poszukiwani

Zakłady Przemysłu Metalowego H. Cegielski w Poznaniu, ulica Dzierżyńskiego 223/229 — przyjmą zaraz **inżynierów - mechaników, techników - mechaników, ekonomistów** z wyższym i średnim wykształceniem oraz **bufetowe.** Zgłoszenia przyjmuje Dział Ewidencji Osobowej, pokój nr 103. K6033

Zakłady Budowy Maszyn Chemicznych w Poznaniu, ul. Górczyńska 38 — przyjmą do pracy: **inżyniera mechanika** na stanowisko st. konstruktora;
technika lub **inżyniera** do działu technologii;
frezerów narzędziowych;
2 robotników do transportu.
Omówienie warunków pracy i płacy w Dziale Kadr. K6545

Głównego księgowego z dniem 1. X. 1962 r. — zatrudni **Ośrodek Transportu Leśnego w Trzciance, ul. Grunwaldzka 8.** Mieszkanie w budownictwie spółdzielczym zapewnione. K6568

Wągrowieckie Przedsiębiorstwo Przemysłu Terenowego w Wągrowcu, ul. Wyzwolenia nr 34, zatrudni natychmiast **głównego księgowego** z długoletnią praktyką i wykształceniem ekonomicznym, oraz **kierownika zakładu produkcji drzewnej** z wykształceniem branżowym oraz praktyką. Warunki pracy i płacy do omówienia na miejscu. Zgłoszenia przyjmuje Dyrekcja WPPT w Wągrowcu. K6572

Zakłady Przemysłu Gumowego „Stomil" w Poznaniu zatrudnią zaraz:
— **większą ilość mężczyzn i kobiet do produkcji** — praca III zmianowa (wyuczenie zawodu walcownika i wulkanizatora);
— **mężczyzn do transportu wewnętrznego** — praca III zmianowa;
— **mężczyzn do magazynu** — praca I zmianowa od godz. 7—15;
— **ślusarzy i elektryków kwalifikowanych na dyżury;**
— **ślusarzy kwalifikowanych do naprawy wag** — praca na I zmianę.
Wynagrodzenie wg układu zbiorowego pracy dla przemysłu chemicznego. Przyjmujemy pracowników z województwa poznańskiego, zaznaczamy, że posiadamy hotel dla mężczyzn. Wszelkich informacji w sprawie zatrudnienia udziela Dział Kadr, Poznań, ul. Starołęcka 18. pokój nr 1. K6714

Zakłady Produkcji Części Zamiennych Maszyn Budowlanych nr 3 w Poznaniu, ul. Bałtycka nr 52 — przyjmą:
— **st. inżynierów mechaników,**
— **st. techników technologów,**
— **tokarzy,**
— **frezerów,**
— **szlifierzy,**
— **robotników** do przyuczenia w zawodzie oraz **absolwentów** Zasadniczych Szkół Zawodowych.
Dowóz pracowników autobusem zakładowym. K6739

Techników, wzgl. **mistrzów elektryków** na stanowiska kierowników budowy, **technika BHP** z wyższym, wzgl. średnim wykształceniem, **1 pracownika** do magazynu transportowego i **kierowcę** z II kat. na samochód osobowy — przyjmie zaraz **Poznańskie Przedsiębiorstwo Elektryfikacji Rolnictwa w Poznaniu, ulica Wawrzyńca 1/7.** K6750

Technika budowlanego z dłuższą praktyką zawodową na stanowisko kierownika robót — zatrudni zaraz **Spółdzielnia Pracy „Budowa" w Jarocinie, ul. Moniuszki 14.** K6752

1. **Kierowników robót elektrycznych;**
2. **Rewidenta zakładowego** — wymagane wykształcenie wyższe ekonomiczne i 3 lata praktyki wzgl. średnie ekonomiczne i 5 lat praktyki w budownictwie w dziale finansowo - księgowym wzgl. ekonomicznym;
3. **Kierowcy na samochód „Pic-up"** wymagane prawo jazdy I wzgl. II kat.

przyjmie do pracy **Przedsiębiorstwo Robót Instalacyjnych Budownictwa Terenowego, w Poznaniu, ulica Strzeszyńska** (dojazd autobusem linii nr 60 z Garbar). Warunki płacy dobre wg układu zbiorowego pracy w budownictwie. K6928

Dolnośląska Fabryka Mebli w Świebodzicach pl. Dworcowy 2 zatrudni natychmiast:
inż. technologów drewna do pracy w dziale technicznym i produkcji, **inż. art. plastyka** spec. **architektura wnętrz** na stanowisko kierownika wzorcowni, **inż.** lub **technika energetyka lub elektryka** na stanowisko gł. energetyka — wynagrodzenie 2200-2800. Po rocznym okresie pracy zapewniamy mieszkanie rodzinne w nowym budownictwie. Warunki pracy i płacy do omówienia w dziale kadr. K6786

Rejon Dróg Wodnych w Gorzowie Wlkp. ul. Wał Okrężny 37, zatrudni zaraz **inżyniera mechanika** lub specjalności pokrewnej (mieszkanie 2 izbowe zapewnione), oraz **zastępcę głównego księgowego.** Wynagrodzenie wg. UZP obowiązującego w budownictwie. Zgłoszenia przyjmuje Dział Kadr. K6789

Przedsiębiorstwo Instalacji Przemysłowych w Poznaniu, ul. Buraczana nr. 2 zatrudni zaraz: **monterów i pomocników c-o, w-k, spawaczy, blacharzy, ślusarzy i sprzątaczkę.** Wynagrodzenie według Układu Zbiorowego Pracy w budownictwie. K6796

Państwowe Technikum Rolnicze w Kościelcu, pow. Koło, woj. poznańskie, telefon Koło 97 — zatrudni z dniem 1 września br. następujących pracowników:
nauczyciela do j. polskiego;
nauczyciela do mechanizacji rolnictwa;
kierownika świetlicy przyszkolnej;
kierownika gospodarstwa rolnego;
zootechnika do gospodarstwa przyszkolnego.
Podania przyjmuje oraz bliższych informacji udziela Dyrekcja Technikum. Mieszkanie stałe lub tymczasowe zapewnione. K6846

Blokierkę lub **kandydatkę na blokierkę** oraz **bagażowego** (przenoszenie bagaży gości hotelowych) przyjmie zaraz **Hotel „Orbis - Bazar" w Poznaniu, Al. Marcinkowskiego 10.** K7052

Szpital Miejski im. Fr. Raszeji w Poznaniu, ul. Mickiewicza 2 przyjmie do pracy **salowe i robotników.** K7074

Zakład Naprawczo - Produkcyjny Mechanizacji Rolnictwa w Poznaniu, ulica Warszawska 39/41 zatrudni zaraz **ekonomistę** z wyższym wzgl. średnim wykształceniem i praktyką oraz **inżynierów** wzgl. **techników elektryków** z praktyką. Zgłoszenia w Dziale Kadr. K7100

Kier. administr. — średnie wykształcenie + praktyka oraz **kierowca** na samochód osobowo-towarowy Warszawa — pilnie poszukiwani (najchętniej z dzielnicy Grunwald - Junikowo). Zgłoszenia D/H „Delikatesy", Poznań, Konfederacka — barak 5. K6834

Poznańskie Przedsiębiorstwo Remontowo - Budowlane — zatrudni:
— **kierowników robót budowlanych** — z wykształceniem technicznym;
— **techników budowlanych** — z praktyką;
— **pomoc magazyniera** z znajomością mat. bud.;
— **elektryków** z uprawnieniami BHP;
— **ślusarzy - maszynowych** na sprzęt bud.;
— **kierowców samochodowych** — na pojazdy ciężkie;
— **dekarzy;**
— **blacharzy;**
— **murarzy;**
— **robotników niekwalifikowanych.**
Zgłoszenia kierować: Poznań, ul. Krauthofera nr 10 — Kadry. K6850

Poznańskie Zakłady Koncentratów Spożywczych zatrudnią zaraz **technologów** lub **chemików** z wyższym wykształceniem, **samodzielnego pracownika** do spraw zatrudnienia i organizacji pracy, **księgowego kosztowca, technika mechanika, ekonomistę i planistę** do Działu Zaopatrzenia, **2 młynarzy, kierowcę** i **pomoc** na ciągnik, **portiera, stróża i pracowników do transportu.** Dojazd do pracy zapewniony. Warunki pracy i płacy do uzgodnienia w Dziale Kadr — Poznań, ul. Bałtycka 85. K6855

Kierownika punktu naprawczego sprzętu zmechanizowanego — wymagane średnie wykształcenie zawodowe oraz praktyka — zatrudni zaraz na terenie **m. Środy Wlkp., WP „Arged", w Poznaniu, ulica 27 Grudnia 6.** K6860

Instruktora księgowości, kierownika działu księgowości, **st. księgowego** ze średnim wykształceniem zawodowym oraz praktyką, **magazyniera** części zamiennych, **nawijacza** silników elektrycznych oraz **pracownika magazynowego** (fizycznego) zatrudni zaraz **WP „Arged", w Poznaniu, ulica 27 Grudnia 6.** K6861

Technika - mechanika z kilkuletnią praktyką na stanowisko **st. technika** do warsztatu szkoleniowo - produkcyjnego — przyjmie **Ośrodek Szkolenia Warsztatowego Zakładu Doskonalenia Zawodowego w Poznaniu, ul. Kościuszki 90.** Zgłoszenia z życiorysem kierować pod podanym adresem. K6862

2 maszynistki, 1 ekonomistę do Działu Zaopatrzenia zaraz przyjmie **Miejskie Przedsiębiorstwo Wodociągów i Kanalizacji w Poznaniu, ul. Grobla 15,** pok. 318. K6863

Przedsiębiorstwo państwowe I kat. w Poznaniu zatrudni zaraz **technika - mechanika, technika - elektryka i technika fizyka** oraz **pakowacza** wyrobów gotowych. Warunki do omówienia. Oferty Biuro Ogłoszeń, Świerczewskiego 3 dla K6874.

Nauczycieli przedmiotów zawodowych z wyższym wykształceniem rolniczym oraz **wychowawczynię** internatu przyjmie od dnia 1 września 1962 r. Państwowe Technikum Rolnicze w Białej. Wnioski należy składać do dyrektora technikum. Adres: **Państwowe Technikum Rolnicze w Białej, poczta Biała k. Trzcianki, powiat Trzcianka, stacja kol. Trzcianka,** przystanek osobowy Biała Pilska, woj. poznańskie. K6

Zakłady Przemysłu Metalowego H. Cegielski Poznań, ul. Dzierżyńskiego 223/229, przyjmą zaraz:
1. **inż. mechaników** oraz **techników mechaników** do pracy w biurach konstrukcyjnych i technicznych;
2. **ekonomistów** do pracy w działach ekonomicznych i księgowości;
3. **kierowników** rachub wynagrodzeń;
4. **rutynowane maszynistki** do hali maszyn;
5. **sekretarkę** ze średnim wykształceniem i umiejętnością pisania na maszynie;
6. **strażaków i strażników** do Straży Przemysłowej.

Zgłoszenia przyjmuje Dział Ewidencji Osobowej — pokój nr 103. K6

Inżyniera i techników - technologów, inżynierów konstruktorów do działu konstrukcyjnego oraz **st. księgowego** ze znajomością finansowania i rozliczania inwestycji — przyjmą zaraz **Dolnośląskie Zakłady Metalurgiczne w Nowej Soli n. Odrą.** K6

Kierowcę samochodu „Żuk" przyjmie **Spółdzielnia Pracy Wyrobów Szklanych w Poznaniu, ul. Przemysłowa 35,** tel. 549-38. K6

Okręgowe Przedsiębiorstwo Handlu Opałowego w Poznaniu, ulica Konfederacka, barak 4, zatrudni **referenta handlowego, referenta administracyjnego i księgową.** Wymagane co najmniej wykształcenie średnie, możliwie z praktyką w handlu. Zgłoszenia przyjmuje Dział Kadr, pokój 23. K6

Kierowców autobusowych i konduktorów szukujemy. Wnioski i życiorysy składać w **Kobiecej Spółdzielni Komunikacyjnej** przy ul. Niedziałkowskiego 25. K6

Spółdzielnia Pracy Usługowo - Wytwórcza „Ławia" w Poznaniu, ul. Mielżyńskiego 16 — zatrudni zaraz **księgową z praktyką.** Warunki pracy i płacy do omówienia w biurze Spółdzielni w godz. od 10 do 15. K6

Uwaga mieszkańcy pow. obornickiego

POWIATOWA SPÓŁDZIELNIA PRACY USŁUG WIELOBRANŻOWYCH
OBORNIKI, ulica Czarnkowska 13
Telefon 377

wykonuje

USŁUGI DLA LUDNOŚCI

w zakresie:
1. stolarstwa ogólnego, budowlanego i wyrobu trumien w Zakładzie Usługowym Rogoźno, ul. Czarnkowska 22;
2. naprawy rowerów, wirówek, maszyn do szycia i sprzętu gospodarstwa domowego w Zakładzie Usługowym, Oborniki, ul. Gen. Świerczewskiego 3

oraz w zakresie:
3. instalacji elektrycznych;
4. malowania;
5. dekarstwa;
6. zduństwa.

Zlecenia wymienione w punkcie 1 i 2 przyjmują zakłady usługowe, na pozostałe usługi — biuro Spółdzielni.

Zlecenia od ludności wykonujemy w pierwszej kolejności.

K7004

SPÓŁDZIELNIA INWALIDÓW „CONCORDIA"
PUNKT USŁUG TAPICERSKO - DEKORATORSKICH
POZNAŃ, ulica Dzierżyńskiego nr 35
w podwórzu — parter

WYKONUJE SZYBKO, TANIO I SOLIDNIE

W RAMACH USŁUG DLA LUDNOŚCI

WSZELKIE PRACE WCHODZĄCE W ZAKRES

tapicerki meblowej i samochodowej

SPECJALNOŚĆ PUNKTU:

wykonywanie dywaników i siedzeń do wszelkich typów samochodów osobowych

Zlecenia przyjmuje: Zarząd Spółdzielni nr telefonu 666-10 lub bezpośrednio punkt usługowy.

K7012

UWAGA! UWAGA!

HODOWCY JEDWABNIKA MORWOWEGO

POZNAŃSKIE PRZEDSIĘBIORSTWO OBROTU SUROWCAMI WŁÓKIENNICZYMI I SKÓRZANYMI
w Poznaniu, ul. Szyperska 1

podaje do wiadomości, że

PUNKT SKUPU OPRZĘDÓW

JEST CZYNNY OD 16 LIPCA BR.

w Poznaniu przy ul. Wrocławskiej 14

od godz. 7.30 do 14.30, a w soboty od godz. 7.30 do 12.30.

K6986

OGŁOSZENIA DROBNE

Praca

Kierowca posiadający samochód „Warszawę" poszukuje pracy na wyjazdy. Oferty Biuro Ogłoszeń, Świerczewskiego 3 dla 13465g.

Gosposię dobrze gotującą do prowadzenia dużego domu na wsi — poszukuje pracujące małżeństwo. Wynagrodzenie bardzo wysokie. Oferty Biuro Ogłoszeń, Świerczewskiego 3 dla 13500p.

Malarzy i uczniów przyjmę. Marian Kaczor, Mieldrzyńskiego 20 m. 9 (godz. 16—19). 13471g

Ogrodnik kwiaciarz-warzywnik znający uprawę kultur powietrzno-wodnych" poszukuje pracy. Warunek mieszkanie.) J. Sporowski, Poznań, ulica Mazowiecka 45 m. 1. 13474g

Kupno

Kupię samochód „Żuk" lub „Nysę" albo osobowy „Warszawa" z paczek PeKaO. Oferty z podaniem ceny kierować Biuro Ogłoszeń, Świerczewskiego 3 dla 13222g.

„Opel" bagażówkę, stan idealny, okazyjnie sprzedam. Poznań-Szczepankowo, Wieprawska 44. 13473g

Sprzedaż

Siatkę parkanową polecam, Poznań, Czerwonej Armii 23 (warsztat). 13414g

Samochody, motocykle — bezpośrednie transakcje z wyceną w każdy czwartek, Poznań, Obornicka 17, telefon 423-87. 13692g

Traktor Lanz w dobrym stanie ogumiony oraz maszynę szerokomłotną sprzedam. Stanisław Kaczmarek, Lipno k. Leszna. 13115p

Motocykl „Junak" z przyczepką, w bardzo dobrym stanie sprzedam. Cena 16.500 zł. Adres: Piotr Stachuła, Strzyżewo, poczta Zbąszyń, pow. Nowy Tomyśl. 13501p

Sprzedam snopowiązałkę ciągnikową, w dobrym stanie oraz powózkę ogumioną. Błaszyński, Malenin, pow. Gorzykowo k. Gniezna. 13478p

Sprzedam Zetor T-25, w dobrym stanie oraz snopowiązałkę. Antoni Grześkowiak, Niałek Wielki 15, Wolsztyn. 13467p

Sprzedam młocarnię samoczynną marki Lanz oraz samochód osobowy marki Mercedes V-170, Dąbrówka Wlkp., ulica Główna 28, pow. Międzyrzecz. 13471p

Sprzedam okazyjnie małą frezarkę do metalu i nową spawarkę na karbid. Leon Wawrzyniak, Leszno, ul. Tylna 7. 13470p

„Ursus" po kapitalnym remoncie sprzedam. Frankowski, Dębnica, pow. Gniezno. 13494p

Sprzedam samochód Opel-Kadet, Gniezno, Czerwonej Armii 2. 13492p

Lisy młode srebrzyste piesaki, tchórzofretki sprzedam. Oferty Biuro Ogłoszeń, Świerczewskiego 3 dla 12709g.

Sprzedam rower wyścigowy, maszynę do szycia. Siemiradzkiego 11 m. 7. 12938g

Kopierkę do drzewa sprzedam. Oferty Biuro Ogłoszeń, Świerczewskiego 3 dla 11696g.

Samodzielne mieszkanie 3 pokoje, kuchnia, łazienka, balkon, zamienię na równorzędne 1½ pokoju. Oferty Biuro Ogłoszeń, Świerczewskiego 3 dla 13723g.

Nieruchomości

25 domów, domków oraz ładnych gospodarstw z wolnym mieszkaniem śpiesznie poszukuję w cenie 70 do 200.000 zł przy Poznaniu, Ostrowie, Środzie, Jarocinie, Pleszewie, Krotoszynie. Zgłoszenia: Pośrednictwo, Otręba, Jarocin, Kilińskiego 2. 13394g

Gospodarstwo do 10 ha wezmę w dzierżawę. Oferty Biuro Ogłoszeń, Świerczewskiego 3 dla 13425g.

Parcelę w Mosinie 35.000 zł sprzedam. Oferty Biuro Ogłoszeń, Świerczewskiego 3 dla 13404g.

Parcelę pod domek 1-rodzinny w Poznaniu na Winiarach sprzedam. Kment, Żagań, Rosenbergów 11. 13498p

Sprzedam działkę budowlaną, Leszno Wlkp., Lipowa 50. 13501p

Domek 1-rodzinny wolny, do zamieszkania zaraz, z ogrodem sprzedam. Cena 155 tys. zł. Rybski, Wągrowiec, Wyzwolenia 33. 13493p

Sprzedam gospodarstwo 5 ha ziemi pszenno-buraczanej, budynki masywne, kościół, szkoła, poczta, kolej w miejscu. Zofia Ostojska, Marzenin, pow. Września. 13510p

Sprzedam dwie parcele kompletnie uzbrojone, zabudowa bliźniacza (przed pętlą Górczyna, Zgoda 15 — Winogrady). Oferty Biuro Ogłoszeń, Świerczewskiego 3 dla 13192g.

Parcelę przy Umółtowskiej w Piątkowie sprzedam. Wiadomość: Makowa 1 (przy Cmentarnej). 13431g

Parcelę w Kiekrzu sprzedam, dobre położenie. Adres wskaże Biuro Ogłoszeń, Świerczewskiego 3 dla 13432g.

Sprzedam gospodarstwo rolne 25 ha zmeliorowane (nadające się dla dwóch właścicieli). Zgłoszenie pod Ciemnoczołowski Henryk, Szelejewo, pow. Żnin woj. bydgoskie. 13436g

Dom, 4 pokoje, kuchnia, sad — całość wolna — sprzedam. Bruch, Luboń IV k. Poznania, Kurowskiego 1. 13437g

Kupię parcelę z pozwoleniem na budowę lub z rozpoczętą budową domku. Oferty Biuro Ogłoszeń, Świerczewskiego 3 dla 13441g.

Sprzedam działkę budowlaną 2.500 m² — Suchylas, przy Podolanach, do jazd autobusem. Oferty Biuro Ogłoszeń, Świerczewskiego 3 dla 13468g.

Sprzedam dom piętrowy (2 pokoje, kuchnia, wolne) przy małej wpłacie, reszta kilkuletnia spłata. Adres wskaże Biuro Ogłoszeń, Świerczewskiego 3 dla 13660g.

Sprzedam 4 morgi dobrej ziemi z zabudowaniem 5 km od Kościana, przy szosie. Adres: Ponin, ul. Kościańska 4. 13316g

Kupię pół willi z mieszkaniem. Pośrednicy wykluczeni. Oferty Biuro Ogłoszeń, Świerczewskiego 3 dla 13719g.

Część domu z wolnym mieszkaniem w Poznaniu lub na terenie woj. poznańskiego (wieś wykluczona), kupi starsze, bezdzietne małżeństwo. Cena do 80.000 zł. Oferty Biuro Ogłoszeń, Świerczewskiego 3 dla 13562g.

Zguby

13 bm., o godz. 12—13, trasa Dom Towarowy — plac Wolności zgubiono 9.500 zł. Uczciwego znalazcę prosimy o zwrot. Adres wskaże Biuro Ogłoszeń, Świerczewskiego 3 dla 13826g.

Skradziono dokument 17. IV. 1962 r. nr 2962 oraz dokument nr 333. Proszę o zwrot. Kluczyk, Grudzielec, poczta Bronow, pow. Ostrów. 13469p

Różne

Wypożyczę gabinet dentystyczny. Oferty z podaniem warunków do Biura Ogłoszeń, Świerczewskiego 3 dla 13480g.

Nowo otwarty Warsztat Mechaniczny w Swarzędzu, ul. Cieszkowskiego 5, tel. 126, wykonuje usługi w zakresie napraw motocykli — samochodów, wszelkiego sprzętu gospodarstwa domowego oraz urządzenia chłodnicze. 13429g

Matrymonialne

Panna lat 34, księgowa, wysokiego wzrostu, pozna pana dobrego charakteru, spokojnego, uczciwego, bez nałogów. Cel matrymonialny. Oferty Biuro Ogłoszeń, Świerczewskiego 3 dla 13458g.

Przystojna panna 37-letnia, wykształcona, właścicielka kamienicy, posiadająca gotówkę, poślubi kawalera, na wyższym stanowisku, chętnie nauczyciela. Oferty Biuro Ogłoszeń, Świerczewskiego 3 dla 13496p.

Przetargi — Komunikaty

Spółdzielnia Pracy „Ochrona Obiektów" w Poznaniu, ul. Konfederacka, barak nr 2, **ogłasza przetarg** na wykonanie **elewacji dwóch bloków mieszkalnych w Poznaniu** przy ul. Szamotulskiej 51a i 53. Oferty wraz z kosztorysem należy składać w terminie 10-dniowym od daty ukazania się ogłoszenia, a komisyjne otwarcie nastąpi w dniu następnym o godz. 9. W przetargu mogą wziąć udział przedsiębiorstwa państwowe, spółdzielcze i prywatne. Zastrzega się prawo wyboru oferenta lub unieważnienia przetargu bez podania przyczyn. K6995

Cukrownia „Opalenica" w Opalenicy, ul. 5 Stycznia nr 9, tel. 66, 67 i 68 — **ogłasza przetarg** na wykonanie **remontu 2 studni głębinowych (60 m).** W przetargu mogą brać udział przedsiębiorstwa państwowe, spółdzielcze i prywatne. Oferty należy składać do dnia 25. VII. br. godz. 9, otwarcie ofert nastąpi dnia 25. VII. br. o godz. 10. Zastrzega się prawo wyboru oferenta i unieważnienia przetargu bez podania przyczyn. 13581g

Spółdzielnia Pracy „Deksolit" w Gostyniu, ul. Nowe Wrota 4, telefon 119 poszukuje wykonawcy na przegląd i naprawę instalacji centralnego ogrzewania niskiego ciśnienia na parę. Termin wykonania prac do 15. IX. 1962 r. Do składania ofert w ciągu 14 dni, zapraszamy przedsiębiorstwa: państwowe, uspołecznione i prywatne. Zastrzegamy sobie prawo wyboru oferenta. K7073

Spółdzielnia Pracy Elektro - Teletechnika w Poznaniu, ul. Wroniecka 3 — ogłasza **przetarg nieograniczony** na wykonanie i dostarczenie następującego sprzętu sygnalizacji szpitalnej:

1. **kasownik typ K120** — szt. 12
2. **zespół światło - radio - kasownik typ SRK** — szt. 45
3. **brzęczyk pod tynk typ B2** — szt. 6
4. **przycisk gruszkowy 3-stykowy typ P 3S** — szt. 45
5. **lampa sygnałowa Li** — szt. 15
6. **lampa sygnałowa uniwersalna typ LSU** — szt. 8

Dostawa w/w sprzętu do dnia 31 sierpnia 1962 roku. W przetargu mogą brać udział przedsiębiorstwa państwowe, spółdzielcze oraz prywatne. Oferty należy składać w Zarządzie Spółdzielni przy ul. Wronieckiej 3 do dnia 24 lipca 1962 r. Komisyjne otwarcie ofert nastąpi w dniu 25 lipca 1962 r. o godz. 10. Zastrzega się wybór dowolnego oferenta. K7063

Dnia 14 lipca 1962 r. zmarł, przeżywszy lat 63

mgr inż.

Ludwik Grzelczak

W Zmarłym tracimy cenionego i sumiennego pracownika oraz lubianego i szanowanego przez nas Kolegę.

Pogrzeb odbędzie się w środę, 18 bm., o godzinie 15,15 na cmentarzu na Junikowie.

Koledzy i Zarząd
SPÓŁDZIELNI PRACY
TECHNICZNA OBSŁUGA PRODUKCJI

13886g

---

†

Dnia 16 lipca 1962 r. zakończył swój pracowity żywot, namaszczony Olejami św., przeżywszy lat 79, nasz ukochany ojciec, teść, dziadek i pradziadek, śp.

Władysław Górecki

mistrz rzeźnicki

Pogrzeb odbędzie się we wtorek, 17 bm., o godzinie 14,15 z kaplicy cmentarnej na Junikowie.

W głębokim smutku pogrążona
RODZINA

13849g

---

†

Dnia 16 lipca 1962 r. zmarł, śp.

Stanisław Karolczak

mistrz blacharski

długoletni członek Zarządu Cechu, ofiarny i prawy działacz rzemieślniczy.

Pogrzeb odbędzie się w środę, 18 bm., o godzinie 17 na cmentarzu na Naramowicach.

Cześć Jego pamięci!

ZARZĄD
CECHU RZEMIOSŁ BUDOWLANYCH
W POZNANIU

K7092

---

†

Dnia 13 lipca 1962 r. zmarła po bardzo ciężkich cierpieniach, opatrzona Sakramentami św., pełna dobroci i poświęcenia, nasza najukochańsza siostra, szwagierka i ciocia, w 62 roku życia, śp.

Janina Brzóska

z domu Wandel

Pogrzeb odbędzie się we wtorek, 17 bm., o godz. 16,15 z kaplicy cmentarnej na Junikowie.

W ciężkim smutku pogrążeni
SIOSTRA, BRACIA ORAZ RODZINA

Poznań, ul. Jackowskiego 33. 13762g

---

†

W dniu 14 lipca 1962 r. zmarł, opatrzony Sakramentami św., mój najdroższy i nigdy niezapomniany mąż, ojciec, brat, szwagier, stryj i wujek, przeżywszy lat 63, śp.

mgr inż. Ludwik Grzelczak

Pogrzeb odbędzie się w środę, dnia 18 bm., o godzinie 15,15 na cmentarzu na Junikowie.

W głębokim smutku pogrążone
ŻONA, CÓRKA I RODZINA

Poznań, ulica Ratajczaka 47. 13879g

---

†

Dnia 16 lipca 1962 roku zmarł po długich i ciężkich cierpieniach, opatrzony Sakramentami św., w wieku lat 56, mój najdroższy mąż, najukochańszy ojciec, brat, szwagier i wujek, śp.

Stanisław Karolczak

MISTRZ BLACHARSKI

Pogrzeb odbędzie się w środę, dnia 18 lipca 1962 r., o godzinie 17 na cmentarzu Poznań - Naramowice.

W ciężkim smutku pogrążona
ŻONA Z CÓRKĄ I RODZINĄ

13850g

---

†

Dnia 15 lipca 1962 roku zmarł po ciężkich cierpieniach, opatrzony Sakramentami św., mój najukochańszy mąż, nasz najtroskliwszy, nigdy niezapomniany tatuś, nasz ukochany zięć, dobry szwagier i wujek, śp.

Stanisław Heiserowski

przeżywszy lat 47.

Pogrzeb odbędzie się w środę, dnia 18 lipca 1962 r., o godzinie 16,15 z kaplicy cmentarnej na Głównej.

W ciężkim smutku pogrążeni
ŻONA, CÓRKI, TEŚCIOWIE I RODZINA

13863g

W dniu 16 lipca 1962 roku zmarł nasz drogi Kolega

Stanisław Karolczak

zasłużony działacz i długoletni członek Rady Nadzorczej naszej Spółdzielni.

W Zmarłym tracimy prawego i dobrego kolegę — pamięć o Nim pozostanie w nas na zawsze.

Pogrzeb odbędzie się w środę, dnia 18 lipca 1962 r., o godzinie 17 na cmentarzu na Naramowicach.

RADA NADZORCZA ZARZĄD CZŁONKOWIE PRACOWNICY
RZEMIEŚLNICZEJ SPÓŁDZIELNI BLACHARZY, INSTALATORÓW
I OGRZEWNIKÓW W POZNANIU

13907g

Ś. † P.

Czesław Galiński

inżynier technolog

ukochany mąż i opiekun, drogi ojciec i dziadek, dobry przyjaciel zasnął w Panu, namaszczony Olejami św. i spoczął w grobie rodzinnym na Powązkach w Warszawie. Odszedł człowiek wielkiej dobroci i uczynności — czuły na niedolę ludzką.

Msze św. żałobne odprawione zostaną dnia 19 lipca br., w wigilię imienin, o godzinie 19,30 w kościele OO. Dominikanów w Poznaniu, 21 lipca, o godzinie 18 w kościele Św. Krzyża w Warszawie, o czym zawiadamiają

w głębokim bólu i żalu
ŻONA I PRZYJACIELE

Warszawa, Poznań. 13556p

„GŁOS WIELKOPOLSKI" redaguje Kolegium w składzie: Marian Flejsierowicz (sekretarz redakcji), Zbigniew Mika, Wiesław Porzycki, Zbigniew Szumowski (z-ca redaktora naczelnego), Lesław Tokarski (redaktor naczelny). Adres redakcji: Poznań, ul. Grunwaldzka 19. Telefony: centrala 611-21, łączy wszystkie działy: Sekretariat redakcji: 657-76, w godz. 8—17. Redaktor naczelny 657-76, sekretarze redakcji: 648-85; dział łączności z czytelnikami 657-18; dział miejski 659-39; redakcja nocna 430-73 i 453-31. Wydawca: Poznańskie Wydawnictwo Prasowe RSW „Prasa". Biuro Ogłoszeń: RSW „Prasa", Poznań, ul. Świerczewskiego 3, tel. 452-89. Wszelkich informacji w sprawie warunków prenumeraty udzielają placówki „Ruchu" i Poczty. Druk: Zakłady Graficzne im. Marcina Kasprzaka, Poznań, ul. Zwierzyniecka 3, tel. 444-59. M-13

Lipiec	Imieniny
17	Henryka Marii, Benedykta
wtorek	Słońce: wsch.: 4.49 zach.: 21.07

Kina

CHODZIEŻ — Ceramik: „Przebudzenie", Noteć: „Zakochany kundel", „Rzymskie opowieści", CZARNKÓW — „Rozkaz zabić", GNIEZNO — Lech: „Majowe gwiazdy", Polonia: „Miłość w górach" GOSTYŃ — „Wojna i pokój", — JAROCIN — „Syn wieku", KALISZ — Stylowe: „Nikt nie zna prawdy", Kosmos: „Wozy jadą na zachód", Wolność: „Ostatni świadek", KĘPNO — „Jakobowsky i pułkownik", KOŁO — „Uczeń diabła", KONIN — Górnik: nieczynne, Energetyk: „Mali muszkieterowie", KOŚCIAN — Dyliżans", KROTOSZYN — „Kocham Cię życie", LESZNO — „Tygrysy na pokładzie", MIĘDZYCHÓD — „Nikt nie zna prawdy", NOWY TOMYŚL — „Przez zieloną granicę", OBORNIKI — „Flip i Flap na bezludnej wyspie", OSTRÓW — „Śmierć czyha na starcie", „Spiąca królewna", Roma: „Marcin w obłokach", OSTRZESZÓW — „Córka kapitana", PIŁA — Iskra: „Wózek", Millenium: „Przygoda w Adenie", PLESZEW — „Gorzkie zwycięstwo", RAWICZ — „Romans na przedmieściu", — SŁUPCA — „Romeo, Julia i ciemność", ŚREM — nieczynne, SZAMOTUŁY — „Manekin Pis", — TRZCIANKA — „Reszta jest milczeniem", TUREK — „Z rąk do rąk", WĄGROWIEC — „Opowieść północna", WRZEŚNIA — „Profesor Mamlock".

Radio

WARSZAWA I: 7.45 — Dla dzieci; 8.30 — d. c. muzyki porannej; 8.50 — Korespondencja z zagranicy; 9 — Dla przedszkoli; 9.20 — Daleki rejs z melodią i piosenką; 10 Koncert poranny muz. ros. i radzieckiej; 11 — „Siedemnaście lat" — fragm. prozy i poezji; 11.20 — Z cyklu: „Wieś tańczy i śpiewa"; 11.40 — Rossini:: Uwertura do opery „Turek w Italii"; 11.50 — Z cyklu: „Rodzice a dziecko"; 12.15 — „Roln. kwadrans"; 12.45 — „Na swojską nutę"; 13 — „Przygody, podróże, egzotyka"; 13.20 — Parafrazy znanych walców i innych tańców; 13.45 — Popularny koncert muz. operowej dla wczasowiczów; 14.30 — „Radiostacja harcerska"; 14.45 — „W cygańskim taborze"; 15.10 — Koncert solistów; 15.30 — Słynni piosenkarze; 16.05 Nad kartami poetów — J. A. Morsztyn; 16.35 — Koncert życzeń; 17.05 — Z życia ZSRR; 17.35 — Koncert muz. franc.; 18 — Tyg. Fel. Red. Społecznej; 18.10 — „Radiostacja młodości"; 18.30 — Skrzynka Ubezpieczeń Dobrowolnych PZU; 18.40 — Publicystyka międzynarodowa; 18.50 — Polska muz. ludowa; 19.05 — Koncert Orkiestry PR; 20.26 — Sport; 20.30 — „Chłopiec z autobusu" — słuchowisko E. Gardaza; 21.30 — Koncert solistów; 22 — Gra orkiestra pod dyr. E. Czernego.

Wiadomości: 5, 6, 7, 8, 12.05, 15, 17, 20, 23.

POZNAŃ: 8.50 — Strecke: Wesoła uwertura; 9 — Gra Polska Kapela; 9.40 — „Dwa łyki egzotyki"; 10 — „Jarmark cudów"; 11 Koncert symf.; 12.45 — Publicystyka ekonomiczna; 13 — Koncert solistów; 13.25 — „Ocalenie" odc. 32 powieści J. Conrada; 13.45 — Koncert rozrywkowy; 14.45 — „Baedeker mazowiecki"; 15 — „Tango contra rock and roll"; 15.30 — Dla dzieci; 16.25 — Pogadanka sportowa E. Pacholskiego; 16.40 — Dla dzieci; 18 — Gra zespół „Trzy słońca"; 18.35 — „Pod Krzyżem Południa" fel. mgr. inż. J. Kapuścińskiego; 19.05 — Muzyka i aktualności; 19.45 — „Tropem feralny" audycja w opracowaniu L. Terpiłowskiego; 20.15 — Sławne orkiestry tan. oraz ich soliści; 21.27 Sport; 21.40 — Gra Ork. Henri Loges; 22 — D. Szostakowicz: IV Symfonia c-moll op. 43; 23.04 — Muzyka taneczna.

Wiadomości: 5.30, 6.30, 7.30, 8.30, 12.05, 16, 17.50, 18.30, 21, 23.50.

Telewizja

POZNAŃ: 18.10 — Program dnia; 18.15 — „Tajemniczy stryszek" — program dla dzieci — (W-wa); — 18.45 — Teleturniej „Motocykliści na start" — (lok.); 19.30 — Dziennik — (W-wa); 20 — „Miniatury" — progr. public. — (W-wa); 20.30 — „Kozacy" — film fab. prod. radzieckiej od l. 14 — (lok.).

KATOWICE: 17.45 — „Aktualności"; 18.55 — „Niewidzialny człowiek"; 20.30 — „Prosto do celu" film fab. (USA) od 16 lat.

WARSZAWA: 18.10 — Program dnia; 18.15 — Dla dzieci: „Tajemniczy stryszek" (telerecording); 18.45 — „Na półkach księgarskich" 18.55 — „Podwodne przygody"; — 19.30 — Dziennik Telewizyjny; — 20 — „Miniatury"; 20.30 — „Wyższa zasada" — film fab. (CSRS) od lat 14. Reż. — J. Krejcik. W rolach gł. — F. Smolik, I. Mistrik, J. Brejchova.

Pięć wsi gnieźnieńskich otrzyma wodociągi

Korzystając z okazji pobytu w Gnieźnie, przeprowadziliśmy rozmowę w Prezydium PRN na temat gospodarki komunalnej w powiecie. Z uzyskanych informacji wynika, że pięć wsi otrzyma w bieżącej pięciolatce urządzenia wodociągowe, a w perspektywie także urządzenia kanalizacyjne. Są to miejscowości: Dąbrówka Kościelna, Mielżyn, Mierzewo, Niechanowo i Kiszkowo.

Najbardziej zaawansowane są prace urządzeniowe **w Dąbrówce.** Ogólny koszt budowy wodociągów w tej wsi obliczono na 420 tysięcy zł. Na tę sumę złożą się dobrowolne zobowiązania mieszkańców w gotówce — 20.000 zł i w robociźnie — 145.000 zł, dotacja z funduszu na popieranie czynów społecznych — 150.000 zł i Państwowego Zakładu Ubezpieczeń — 105.000 zł. Pomiarów już dokonano, kosztorysy są opracowane, studnia wybudowana. Tylko zakładać sieć wodociągową, uruchamiać pompy i hydrofory, instalować urządzenia wewnętrzne i — jak się przewiduje — wiosną 1963 roku z kranów popłynie woda zdrowa i czysta.

W **Mielżynie** istnieją dwie koncepcje. Pierwsza przewiduje miejscowe ujęcie wody i budowę sieci, druga rozbudowę wodociągów w Witkowie i doprowadzenie jej do Mielżyna. Koszt pierwszej 1 milion zł, drugiej — 2 miliony zł. Fachowcy nie mogą na razie dojść do porozumienia, a mieszkańcy Mielżyna czekają na ostateczną decyzję, aby przystąpić do prac przygotowawczych.

Wydaje się, że druga koncepcja jest korzystniejsza ekonomicznie. Skorzysta bowiem Witkowo, do głównego rurociągu można będzie dołączyć „po drodze" dwie wsie, a w samym Mielżynie zmniejszą się znacznie koszty eksploatacji. Bo zbędną się okaże studnia głębinowa i stacja pomp, a więc i obsługa. Nie ulega też wątpliwości, że przy budowie głównego ciągu pomogą wydatnie w czynie społecznym mieszkańcy tych zainteresowanych wsi.

W Mierzewie spółdzielcy sami rozpoczęli już kopanie studni. Roboty na razie wstrzymano, gdyż dotacje PRN i PZU mogą być przyznane pod warunkiem wybudowania nowej studni głębinowej lub artezyjskiej (woda z dotychczas istniejących studzien nie nadaje się do picia). Przypuszczać należy, że spółdzielcy z Mierzewa zgodzą się na ten korzystny dla nich warunek. Tym bardziej, że przy okazji mogą zaczerpnąć nieco grosza z części Funduszu Rozwoju Rolnictwa.

Prace przygotowawcze do budowy wodociągów rozpoczęły się również w dwóch pozostałych wsiach — **Niechanowie** i **Kiszkowie**, znajdują się jednak dopiero we wstępnej fazie. Fachowcy opracowują plany sytuacyjne, projekty i pomiary geodezyjne. Odbywają się próbne wiercenia w poszukiwaniu zdrowej wody.

Ludność miasteczka Kłecko wraz ze swoim Prezydium buduje wodociągi poza planem, za zgodą i przy poparciu PRN. Jest już gotowa studnia głębinowa, kończy się zakładanie sieci na przestrzeni 3000 mb. Aż połowę kosztów pokrywają mieszkańcy w czynie społecznym i z dotacji miejscowych zakładów przemysłowych i handlowych, resztę — Prezydium PRN. Uruchomienie wodociągów w Kłecku nastąpi prawdopodobnie pod koniec bieżącego roku.

Tak więc wieś gnieźnieńska zaczyna się modernizować. Oby tylko jak najszerzej i jak najszybciej.

K. J.

120-letnia spółka

Aktywnie działa w naszym województwie około 570 spółek wodno-melioracyjnych. Obok dużych, działają i małe. Największą, a zarazem posiadającą najstarsze tradycje tego typu działalności jest bez wątpienia Spółka Melioracyjna Nizin Obrzańskich z siedzibą w Poznaniu, założona w roku 1842. Działa ona na obszarze ośmiu powiatów i zrzesza 17.000 członków. W rejonie działania Spółki znajdują się: 300 kilometrów kanałów, 73 jazy, pracuje tam siedmiu wodomistrzów, a roczny budżet Spółki sięga 4,5 milionów złotych. Posiada ona także własny wartościowy sprzęt.

*

O wiele mniejsza w sensie zasięgu jest Spółka Wodno-Melioracyjna z siedzibą w Trzciance, aczkolwiek obejmuje swym działaniem obszar 2.500 hektarów. Spółka ta uzyskała dobre wyniki w zakresie zwiększenia zbiorów siana; w drodze właściwego gospodarowania zasobami wodnymi — plony siana podniesiono tam z biegiem czasu z 20 kwintali z hektara do 60 z q z ha. (pż)

Sprzęt rzepaku

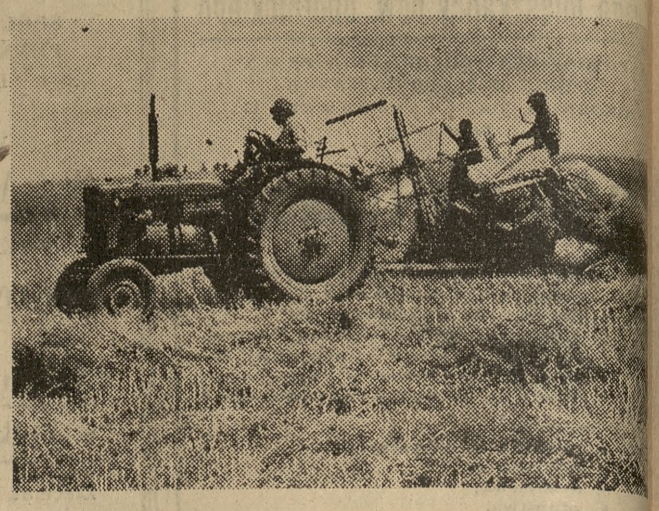

Traktorzysta Wincenty Filipczak z kółka rolniczego w Woli Tłomakowej (pow. Turek) kosi rzepak w pobliskiej wsi Starachów, na polu rolnika Wacława Siwka.

CAF — fot. Grzęda

Smutne żniwo akcji przedżniwnej

Wykazująca coraz większą aktywność Komisja Rolnictwa i Leśnictwa PRN w Wolsztynie przeprowadziła ostatnio kontrolę przygotowań do żniw.

Można stwierdzić bez przesady, że tegoroczne żniwa będą jednymi z najtrudniejszych w okresie kilkunastu lat. Największe nasilenie kosby zbóż przypadnie w końcu lipca. Zboża dojrzewające w powiecie wolsztyńskim znacznie później niż w latach ubiegłych, z powodu deszczów często nie nadają się do mechanicznego sprzętu maszynami.

Szybciej niż gdzie indziej będą mogły być przeprowadzone żniwa w tych wsiach, w których kółka rolnicze zakupiły z FRR zestawy odpowiednich maszyn. Kółka te w powiecie dysponują 29 snopowiązałkami, 57 ciągnikami i 38 młocarniami.

Kontrola komisji PRN wykazała jednak niekompletne przygotowanie snopowiązałek kółek rolniczych w Widzimiu, Jabłonnie, Siedlcu i Wiosce. Nie wyremontowano także w terminie kombajnów zbożowych w PGR Gościerzyn i Zakrzewo. Dalszego remontu wymagają wszystkie młocarnie.

PZGS w Wolsztynie jest niewystarczająco zaopatrzony w części zamienne. Brak tam np. płacht żniwnych do snopowiązałek, akumulatorów i kabli elektrycznych. **PZGS nie posiada również szczegółowego planu zaopatrzenia kółek rolniczych w paliwo. Same kółka nie opracowały jeszcze harmonogramu prac.** Nie wiadomo jeszcze gdzie, komu i kiedy będą świadczyły usługi maszynowe. Bardziej operatywni muszą być tu agronomowie gromadzcy. Rolnicy chcą także, aby dobry sprzęt rolniczy, jak brony, pługi, grabiarki konne znajdował się we wszystkich sześciu GS, a nie tylko w PZGS. W okresie żniw czas nagli, trzeba najpóźniej do 5 sierpnia wykonać podorywki i wysiać poplony, nie można sobie więc pozwolić na wyjazdy do odległego Wolsztyna.

W PGR i niektórych spółdzielniach produkcyjnych już dziś ustala się zmiany nocne w okresie żniw i omłotów. Z konieczności będzie potrzebna także pomoc ekip żniwnych z miast. Sprawą tą powinny się szerzej zająć organizacje związkowe wolsztyńskich zakładów pracy (kh)

Pokrótce ze Środy

PKKFiT w Środzie przyjmuje do 5 sierpnia br. zamówienia zbiorowe na mecz międzypaństwowy Polska — Węgry, który odbędzie się w Poznaniu 2 września br.

*

Amatorski Zespół Teatralny Powiatowego Domu Kultury wystawił ostatnio eksperymentalnie dwie jednoaktówki Jerzego Szaniawskiego pt. „Matka" i „Powódź" z prelekcją Janiny Morawskiej — literatki poznańskiej. Sztuki reżyserowała Halina Winowicz.

*

PDK gościł na specjalnym kursie 36 młodych nauczycielek z województwa. Celem kursu było zapoznanie nauczycielek z formami pracy kulturalno-oświatowej, którą będą prowadzić w swoich środowiskach.

*

W konkursie na upowszechnienie filmu oświatowego, organizowanym przez WDK i „Filmos" PDK zajął jedno z czołowych miejsc w województwie, za co otrzymał wyróżnienie w postaci aparatu fotograficznego. (fk)

Kasy oszczędności służą społeczeństwu

„Łabędzie" kant

Przeprowadzona ostatnio spekcja w restauracji „Pod Łabędziem" w Kęp — ujawniła oszustwa na korzyść konsumenta.

Bufetowa wiedząc, że do mierz do mierzenia wódki niezalegalizowany i usz dzony, używała go do ro wania alkoholu, „zarabiając na każdej setce 10 gramów koholu kosztem kieszeni k sumenta. Praktyka ta trw od dłuższego czasu, lecz w fecie nie było nadwyżki.

Innego oszustwa dopuś się kelnerka, która kasow należność za pełne piwo ne, choć podawała konsum tom piwo zwykłe, przywła czając sobie do kieszeni zł na każdym litrze piwa.

Sprawą tą zainteresow się Prokuratura Powiato (lk)

Pechowa trzynastka

13 bm., godz. 13.43 — W czyn, 42 km od Kon Deszcz leje jak z cebra. Pr moknięci pasażerowie niec pliwie czekają na inowroc ski autobus do Poznania. P przybywa punktualnie, nie zatrzymuje się. Pasaże wie machają rękoma jak w traki — nie pomaga, wóz dzie dalej, choć nie jest pr pełniony. Przez szybkę wi wszystkie zęby uśmiechni go kierowcy...

☆

W godzinę później — Ob dek Zdrowia. Wielu pacj tów (kobiety ciężarne), pr byłych z odległych wsi. karz ma przyjmować od go 14, ale go nie ma. Zastępo go powinna felczerka — r nież nieobecna. Pacjenci li jak gracze w totolotka: dzie, nie będzie? Godzina — eskulapa nadal nie ma. czerpała się wreszcie cier wość obserwatora. Pacje jednak czekali dalej. Bocze li się? Nie wiem.

Może my natomiast doc kamy się wyjaśnienia, dlac go przynajmniej nie inf muje się zainteresowanych czasie nieobecności lekar Rzetelniej to i bardziej po ku wobec chorych, któ przecież nie są zwykłymi t tentami.

Kórnickie pretensje

Od 1960 roku złożono w Kórniku 155 wniosków o przydział mieszkania. W ewidencji władz figuruje ponadto 16 rodzin mieszkających w lokalach niemieszkalnych. 121 rodzin mieszka w lokalach nadmiernie zagęszczonych tzn. poniżej 5 m² na osobę. 16 rodzin mieszka w budynkach awaryjnych przeznaczonych już na rozbiórkę. Na eksmisję (na podstawie wyroków sądowych) potrzeba 8 lokali. Dla zaspokojenia najpilniejszych potrzeb już obecnie powinno być 50 lokali ze 135 izbami.

Sumując powyższe — do końca 1965 roku potrzeba miastu 180 mieszkań z 431 izbami. Potrzeb tych Prezydium MRN nie jest w stanie zaspokoić, gdyż do końca 1965 r. z różnych pozycji uzyska razem około 42 mieszkania z 79 izbami.

A więc brakować będzie 138 lokali, 352 izby. Stan warunków mieszkaniowych nie polepszy się nawet w następnej pięciolatce, ponieważ z roku na rok architekt powiatowy kwalifikuje coraz więcej starych domów do rozbiórki, które już nie nadają się do remontu.

Mówiono o tym na sesji MRN poświęconej gospodarce mieszkaniowej w Kórniku, wiele gorzkich słów padało tu pod adresem władz wojewódzkich.

Żale radnych i mieszkańców miasteczka wynikają z niesłowności Prezydium WRN, które mimo obietnicy i własnych decyzji z 1957 i 1959 roku od lat skreśla z planów inwestycyjnych Kórnika budowę dwóch bloków mieszkalnych. (n)

Żart dnia

Bez podpisu

Nowy model powiatu

Nadal dużo się mówi na temat kierunku i tempa rozwoju gospodarki w powiecie czarnkowskim. Nie bez znaczenia dla tej sytuacji jest duża samodzielność powiatowych rad, które obecnie mogą znacznie lepiej kształtować kierunki i tempo rozwoju gospodarki.

Na czoło dyskusji wysunęło się zagadnienie, czy powiat czarnkowski zmieni swój tradycyjny charakter na przemysłowo-rolniczy.

Sprawa jest niezwykle aktualna, poczyniono już bowiem pierwsze kroki zmierzające do zmiany modelu gospodarczego powiatu. Mam tu na myśli budowę zakładów płyt pilśniowych w Czarnkowie oraz poważną budowę i modernizację Odlewni Żeliwa Ciągliwego w Drawskim Młynie.

Perspektywy? Mówi się o zlokalizowaniu — obok rozpoczętej już budowy fabryki płyt pilśniowych — oddziału ekstrakcji karpiny świeżej, co pozwoli wykorzystać odpowiednią strużkę poekstrakcyjną, jako cenny surowiec do produkcji. Mówi się również o możliwościach ustabilizowania produkcji w zakładach wyrobów metalowych w Wieleniu, które powinny w większym stopniu wykorzystać odpady, wykonując produkcję raczej pracochłonną, drobną, uzupełniającą przemysł kluczowy. Położone w pobliżu Wielenia zakłady przemysłu leśnego w Miałach, produkujące wełnę drzewną i prowadzące tartak, mają też pełne możliwości zwiększenia produkcji. Puszcza nadnotecka zapewnia na miejscu dużą bazę surowcową i pobliski Wieleń na reszcie rozwiązałby w ten sposób problem zatrudnienia kobiet.

W związku z tym, jako sprawę niezmiernie ważną, traktuje się wybudowanie odpowiedniej drogi z Wielenia do Miałów oraz doprowadzenie do Miałów energii elektrycznej.

Pod koniec 1959 r. Czarnkowskie Zakłady Przemysłu Terenowego rozpoczęły produkcję eksportową urządzeń meblowych na wyposażenie statków handlowych. Co przemawia za rozszerzeniem tej produkcji? Obok faktu, że Czarnków dysponuje wykwalifikowanymi fachowcami, pow[illegible] bazę surowcową (puszcza nadnoteck[illegible] położone w północnej i zachodniej c[illegible]ci powiatu lasy), nie bez znaczenia jest droga wodna do Szczecina, dogodne możliwości załadowania w porcie czarnkowskim, taniość i bezpieczeństwo takiego transportu. Czy ta droga wodna do Szczecina nie wskazuje na potrzebę rozwoju miejscowej stoczni, [illegible]szcza w produkcji metalowej? Czy pł[illegible] i pospółki nie przemawiają za podjęc[illegible] produkcji w Kruszewie dla potrzeb [illegible]downictwa? I tutaj też nie wykorzyst[illegible] możliwości daje Noteć, jako tania dr[illegible] transportowa.

Na te pytania radni PRN na ostat[illegible] sesji rady poświęconej przemysłowi, [illegible] powiedzieli twierdząco. Teraz zagad[illegible]nia te wymagać będą ściślejszych op[illegible]cowań.

Dyskutując nad tymi problemami, r[illegible]ni powoływali się często na postul[illegible] społeczeństwa poparte głosami specj[illegible]stów. Podjęcie ich na sesji i w wielu [illegible]nych dyskusjach dowodzi, że spra[illegible] przekształcenia zaniedbanego, rolnicz[illegible] powiatu (większość gleb to gleby nis[illegible] klasy) w przemysłowo-rolniczy, leży [illegible]szym radnym i ekonomistom głęboko [illegible] sercu.

Nie ulega wątpliwości, że realiza[illegible] tych zadań zależeć będzie w dużej m[illegible]rze od inicjatywy i pracy radnych, [illegible]rzetelnych opracowań ekonomiczn[illegible] PKPG i od współudziału całego spo[illegible]czeństwa.

J. NIEDZIELSKI