Na stronie 2 zamieszczamy przemówienie Władysława Gomułki

GŁOS WIELKOPOLSKI

Rok XVIII
Wydanie A

Poznań,
środa, 13 czerwca 1962

Cena 50 gr
Nr 139 (5707)

Polski Kongres Pokoju

z udziałem 620 delegatów obradował w Warszawie

Polski Kongres Pokoju obradował we wtorek 12 bm. w sali Filharmonii Narodowej w Warszawie. Porządek obrad Kongresu obejmował ocenę działalności i zadania Ogólnopolskiego Komitetu Pokoju oraz wybór delegacji polskiej na Światowy Kongres na rzecz powszechnego rozbrojenia i pokoju, który odbędzie się w Moskwie w dniach 9—14 lipca br.

W obradach udział wzięło ponad 620 delegatów reprezentujących wszystkie środowiska społeczne naszego kraju. Na sali zasiedli obok siebie robotnicy i chłopi, działacze polityczni i społeczni, przedstawiciele stronnictw politycznych, organizacji społecznych i młodzieżowych, naukowcy, twórcy, księża, przedstawiciele stowarzyszeń religijnych. Delegaci ci wybrani zostali w toku szerokiej, ogólnopolskiej kampanii wyborczej i przybyli do Warszawy, aby dać wyraz woli całego polskiego społeczeństwa umocnienia sprawy pokoju na świecie, zrealizowania idei pełnego i powszechnego rozbrojenia, położenia kresu niebezpieczeństwu wojny.

Na kilka minut przed rozpoczęciem obrad do gmachu Filharmonii przybywają serdecznie witani przez delegatów: **Władysław Gomułka, Aleksander Zawadzki i Józef Cyrankiewicz.** Wraz z nimi przybyli na kongres przedstawiciele władz naczelnych stronnictw politycznych, czołowi działacze polityczni i społeczni naszego kraju.

W Kongresie udział biorą: przedstawiciele Światowej Rady Pokoju, francuski duchowny ksiądz **François Bose,** przedstawiciele: Radzieckiego Komitetu Obrońców Pokoju, członek-korespondent Akademii Nauk ZSRR prof. **Sergiusz Wiernow,** Czechosłowackiego Komitetu Pokoju, wiceminister zdrowia CSRS — **Józef Lukacs** oraz Niemieckiej Rady Pokoju, sekretarz Prezydium Wolnych Niemieckich Związków Zawodowych (FDGB) **Willi Perk.**

Obrady zagaja przewodniczący Ogólnopolskiego Komitetu Pokoju — prof. **Stanisław Kulczyński.** Na jego wniosek delegaci wybrali prezydium Kongresu, w którym zasiedli wybitni działacze polskiego ruchu pokoju, przedstawiciele partii politycznych i organizacji społecznych, załóg robotniczych, chłopi, przedstawiciele ruchu młodzieżowego a także delegaci zagraniczni.

Przemówienie otwierające obrady wygłosił prof. **Stanisław Kulczyński.** Następnie wśród gorących oklasków wszedł na trybunę **Władysław Gomułka.** Przemówienie I sekretarza KC PZPR przyjęli delegaci na Kongres burzliwą owacją.

Po dokonaniu wyboru komisji Kongresu pos. **Józef Ozga-Michalski** wygłosił referat sprawozdawczy z działalności Ogólnopolskiego Komitetu Obrońców Pokoju.

Po referacie sprawozdawczym głos zabrał duchowny francuski François Bose, który w imieniu Światowej Rady Pokoju przekazał delegatom serdeczne pozdrowienia i życzenia owocnych obrad.

Przemówienia powitalne wygłosili również przedstawiciel Radzieckiego Komitetu Obrony Pokoju — członek Akademii Nauk ZSRR prof **Sergiusz Wiernow,** Czechosłowackiego Komitetu Pokoju — wiceminister zdrowia **Józef Lukacs** i Rady Pokoju NRD — sekretarz Prezydium Związków Zawodowych NRD — **Willi Perk.**

Dyskusja

W dyskusji zabrało głos kilkudziesięciu mówców, reprezentujących wszystkie regiony kraju i wszystkie środowiska społeczne. Przemawiali robotnicy, chłopi, naukowcy, działacze społeczni, księża, przedstawiciele stowarzyszeń religijnych.

Wszystkie wystąpienia były dowodem, jak gorąco i głęboko naród nasz pragnie pokoju i jak bliska jest mu sprawa powszechnego rozbrojenia, usunięcia raz na zawsze groźby atomowej śmierci.

Przemawiając w imieniu członków polskiego ruchu spółdzielczego — Tadeusz Jańczyk — poinformował delegatów, że spółdzielcy polscy zwrócili się do wszystkich organizacji spółdzielczych na świecie z apelem, aby wspólnie poparły sprawę powszechnego rozbrojenia, a tym samym wzmocniły głos światowej opinii publicznej do-

(Dokończenie na str. 2)

Po rekonesansie wstępnym — ruch handlowy

MTP 1962

Trzeci dzień MTP — mimo chłodu — charakteryzował się dużym ruchem handlowców w poszczególnych pawilonach i stoiskach. Po tzw. rekonesansie wstępnym, przedstawiciele firm zagranicznych oraz naszych central importowo-eksportowych przystąpili do konkretnego działania, a więc do transakcji. Duży ruch panował w pawilonie Związku Radzieckiego i USA. Przyjmowali oferty na swe towary wystawcy Włoch, NRD, Francji, Bułgarii i innych krajów. Powszechne zainteresowanie wzbudza ekspozycja polskiego przemysłu ciężkiego, włókienniczego i rolno-spożywczego.

Wtorek był zarazem Dniem Narodowym dla kilku krajów: NRD, USA, Włoch i Izraela. Z tej okazji wystawcy wydali przyjęcia w swych pawilonach.

Eksport rolno-spożywczy

5 central handlu zagranicznego, zjednoczonych w jednym komitecie branżowym, prezentuje na Targach całość naszego eksportu produktów przemysłu rolno-spożywczego. Na ile to atrakcyjne towary świadczy ich wywóz — w ciągu 5 lat zwiększył się prawie 2,5 raza, stanowiąc ostatecznie 21,4 proc. całego polskiego eksportu.

Podstawą naszych kontraktów są towary pochodzenia hodowlanego. 50 proc. obrotów rolno-spożywczych to sprzedaż mięsa i przetworów, 40 proc. — produktów jajczarsko-drobiarskich, mleczarskich i cukrowniczych. W ostatnich latach zdobyliśmy również odbiorców na nowe towary jak np. mrożonki owoców i warzyw, pewne gatunki wódek, piwo, koncentraty zup, sosów itp.

Towary te dostarczamy głównie do wysoko uprzemysłowionych krajów naszego obozu i Europy zachodniej: **Anglii, NRF, USA, Włoch, Szwajcarii i Austrii.** Ostatnio wchodzimy również na rynki **Afryki i Azji.**

Kompletne obiekty przemysłowe

W czasie konferencji prasowej w „Cekopie" poinformowano zebranych o aktualnym dorobku tego przedsiębiorstwa handlu zagranicznego i jego zamówieniach na przyszłość. Kilkuletnie osiągnięcia „Cekopu" zamykają się liczbą 140 zakładów przemysłowych dostarczonych do przeszło 30 krajów różnych kontynentów. Np. nasze cukrownie instalowaliśmy już m. in. w Związku Radzieckim, Chinach, Wietnamie, Maroku, Ghanie, Grecji. Kraje różnych kontynentów interesują się importem polskich elektrowni — średniej mocy, urządzeń górniczych itp. Istnieją realne możliwości zrealizowania wielu ofert z krajów bliskiego Wschodu i Afryki.

Kronika

Wczoraj przebywała na Targach rządowa delegacja Włoch z wiceministrem handlu zagranicznego Ferdinando Storchim na czele. W skład delegacji wchodzą: wicedyrektorzy departamentów MHZ — B. Miozzi i C. Gramaglia, dyrektor Instytutu Handlu Zagranicznego — D. Santorro; wraz z delegacją przybył także deputowany Włoskiej Partii Socjaldemokratycznej — B. Romano, który przewodniczy delegacji działaczy gospodarczych.

Na powitanie gości do pawilonu włoskiego przybył ambasador p. Pasquale Iannelli. Gościom towarzyszyli — wiceminister Stanisława Miernik, radca MHZ — prof. Bogdan Łączkowski, radca handlowy naszej ambasady w Rzymie — Tadeusz Olechowski i naczelnik wydziału MHZ — Jerzy Romanowski.

Z ekspozycją targową ponownie zapoznawała się oficjalna delegacja rządowa Rumunii z min Aleksandru Senkovicem. Gościom towarzyszył wicemin. Aleksander Olszewski.

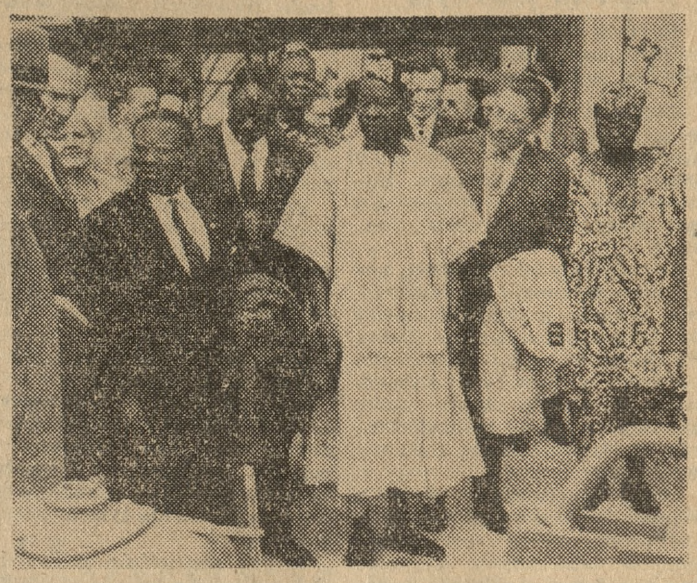

Na zdjęciu: wiceprezydent Sourou Migan Apithy, który przewodniczył delegacji Republiki Dahomeju, zwiedza wraz z osobami towarzyszącymi tereny wystawowe MTP.

Fot. — K. Przychodzki

Delegacja rządowa Republiki Dahomeju z wizytą w Poznaniu

Zwiedzanie MTP - pobyt u spółdzielców w Spławiu

We wtorek w godzinach rannych przybyła samolotem z Warszawy do Poznania delegacja rządowa Republiki Dahomeju (Afryka), z wiceprezydentem Sourou Migan Apithy na czele. W skład delegacji wchodzą: minister spraw wewnętrznych i obrony Mama Arouna, minister rolnictwa i współpracy Alexandre Adandé, deputowany S. Gilbert Chodaton oraz doradca techniczny wiceprezydenta Pierre Akeke. Delegacji Dahomeju towarzyszyli m. in.: wiceminister żeglugi J. Machno, wiceminister rolnictwa K. Pawłowski, dyrektor protokołu dyplomatycznego amb. E. Bartol, dyrektorzy dep. MSZ: amb. R. Spasowski i E. Leszczyński.

W imieniu władz wojewódzkich i miejskich egzotycznych gości powitał na lotnisku sekretarz KW PZPR **St. Olszowski,** wiceprzewodniczący Prezydium WRN inż. **Stefański** i wiceprzewodniczący Prezydium RN m. Poznania **D. Balasiewicz.** Harcerki z hufca poznańskiego wręczyły gościom wiązanki kwiatów.

„Przybyliśmy do Waszego kraju z misją dobrej woli — powiedział m. in. wiceprezydent Sourou Migan Apithy. — **Mamy nadzieję, że to pierwsze zawarcie znajomości przeobrazi się w owocną współpracę, korzystną dla obu naszych krajów".**

Następnie kolumna samochodowa pomknęła ulicami Poznania na tereny targowe, gdzie delegację powitał dyrektor MTP **S. Askanas** oraz prezes Polskiej Izby Handlu Zagranicznego **A. Adamowicz.** W dalszym ciągu swego pobytu w Poznaniu członkowie delegacji obejrzeli ekspozycje targowe, a o godz. 14 wyjechali do Spławia w pow. średzkim, gdzie zwiedzili tamtejszą spółdzielnię produkcyjną.

Późnym popołudniem delegacja Republiki Dahomeju przybyła z Poznania do Szczecina.

(km)

Znowu dywersyjny akt na granicy NRD

Jak donosi agencja ADN, 11 bm. po południu dokonano z sektora amerykańskiego w Berlinie zachodnim niedaleko Placu Poczdamskiego, nowego zamachu na granicę NRD. Nieznani sprawcy spowodowali za pomocą długiego kabla wybuch silnego ładunku. W odległości około 50 metrów od miejsca wybuchu znaleziono odłamki stalowe o rozmiarach 12 x 6 cm. Badania wykazały, iż do tego dywersyjnego ataku zastosowano materiał wybuchowy używany przez zachodnioniemiecką organizację szpiegowską tzw. urząd Gehlena.

PAP

Dostojni goście z NRD wyjechali do Berlina

W drugim dniu pobytu w Poznaniu, rządowa delegacja Niemieckiej Republiki Demokratycznej z członkiem Biura Politycznego KC SED, urzędującym premierem rządu NRD — **Willi Stophem** wzięła m. in. udział w przyjęciu, które odbyło się z okazji **„Dnia NRD"** w pawilonie NRD w hali nr 14.

Po obiedzie przed hotelem „Bazar" odbyło się pożegnanie delegacji, która w dniu wczorajszym opuściła Poznań, wracając do Berlina. Delegację żegnali m. in.: przedstawiciel rządu PRL wicepremier **E. Szyr,** I sekretarz KW PZPR **J. Szydlak,** przewodniczący Prezydium RN m. Poznania **J. Kusiak** oraz sekretarz KZ PZPR Zakładów HCP, które gościły członków delegacji poprzedniego dnia — **Wł. Szymczak.**

Serdeczną owację zgotowała gościom publiczność, zgromadzona przed hotelem. Okrzykiem: **„Niech żyje przyjaźń między Polską i NRD!"** oraz wiązankami kwiatów żegnała gości młodzież ZMS-owska oraz uczniowie szkół poznańskich. Jeszcze ostatnie, serdeczne uściski dłoni — i goście wsiadają do samochodów. Po chwili kolumna kieruje się w stronę Berlina.

(km)

Dalszy wzrost wzajemnych obrotów

Podpisanie protokołu do 3-letniej polsko-brytyjskiej umowy handlowej

W wyniku rozmów przeprowadzonych w atmosferze wskazującej na obustronną chęć dalszego rozszerzenia i pogłębienia wzajemnych stosunków gospodarczych podpisany został 12 bm. w Warszawie protokół do 3-letniej polsko-brytyjskiej umowy handlowej. Protokół obejmuje okres od 1 lipca br. do 30 czerwca 1963 r.

Zgodnie z założeniami protokołu, następuje dalszy wzrost obrotów między obu krajami. Zakłada się zwiększenie wywozu z Polski niektórych towarów rolno-spożywczych a także dalszy rozwój eksportu artykułów przemysłowych, zwłaszcza obrabiarek, chemikaliów, wyrobów przemysłu drzewnego, mineralnego i lekkiego. Zakłada się wzrost przywozu z W. Brytanii towarów inwestycyjnych, wyrobów chemicznych, włókna sztucznego oraz towarów szerokiej konsumpcji.

Delegacja polska na Kongres Światowy

Gustaw Benke — górnik z kopalni „Sosnowiec";
Janina Broniewska — literatka;
prof. Jan Dembowski — biolog;
Ostap Dłuski — poseł, przewodniczący polskiej grupy Unii Międzyparlamentarnej;
Aleksander Ford — reżyser filmowy;
dr Jan Frankowski — poseł, przewodniczący Chrześcijańskiego Stowarzyszenia Społecznego;
Piotr Gajewski — poseł, wiceprzewodniczący CRZZ;
Barbara Hesse-Bukowska — pianistka;
Tadeusz Hołuj — literat, sekretarz Międzynarodowego Komitetu Oświęcimskiego;
prof. Leopold Infeld — fizyk;
Jarosław Iwaszkiewicz — literat, przewodniczący Związku Literatów Polskich;
Jan Jakobiec — marynarz, Szczecin;
Tadeusz Jańczyk — prezes Naczelnej Rady Spółdzielczej;
Stanisław Kociołek — sekretarz KC ZMS;
Elżbieta Kolankowska — prawnik, działacz społeczny, zastępca sekretarza OKP;
prof. Tadeusz Kotarbiński — prezes Pan;
Wincenty Kraśko — poseł;
prof. Stanisław Kulczyński — zastępca przewodniczącego Rady Państwa, przewodniczący CK SD;
prof. Kazimierz Kuratowski — matematyk, wiceprezes PAN;
Leon Kruczkowski — literat, członek Rady Państwa;
Maria Kura — chłopka ze spółdzielni produkcyjnej Śmigłowice pow. Proszowice, woj. krakowskie;
doc. Józef Kwiatek — poseł, przewodniczący ZG ZNP;
prof. Oskar Lange — ekonomista, zastępca przewodniczącego Rady Państwa;
Jan Lenica — artysta-plastyk;
Alicja Musiałowa — przewodnicząca ZG Ligi Kobiet, członek Rady Państwa;
prof. Henryk Niewodniczański — fizyk;
Stefan Olszowski — działacz społeczny;
Józef Ozga-Michalski — wiceprezes NK ZSL, członek Rady Państwa;
Helena Pędziwiatr — prządka z Łodzi;
prof. Wacław Sierpiński — matematyk;
Tadeusz Strzałkowski — działacz społeczny, sekretarz OKP;
ks. Mieczysław Suwała;
Zofia Trelka — nauczycielka, członek ZG ZMW;
Czesław Wiśniewski — przewodniczący Rady Naczelnej ZSP;
Emil Wojtaszek — działacz społeczny;
Jerzy Zawieyski — literat, członek Rady Państwa;
Wojciech Żukrowski — literat.

Min. Rapacki w Hawanie

W poniedziałek po południu na lotnisku hawańskim wylądował polski minister spraw zagranicznych, Adam Rapacki, który przybył z wizytą oficjalną na Kubę na zaproszenie rządu rewolucyjnego. Ministrowi Rapackiemu towarzyszą ambasadorzy Henryk Birecki i Aleksander Krajewski.

Na lotnisku gościa polskiego powitali minister spraw zagranicznych Kuby, Raul Roa, członkowie rządu kubańskiego, ambasador PRL w Hawanie, Bolesław Jeleń oraz korpus dyplomatyczny.

Mimo deszczu, na lotnisku licznie stawili się mieszkańcy Hawany, którzy zgotowali gościom z Polski serdeczną owację. We wtorek minister Rapacki przeprowadził pierwsze rozmowy z przedstawicielami rządu kubańskiego. (PAP)

Śnieg na Sycylii

Na Sycylii spadł w poniedziałek duży śnieg oraz zanotowano znaczny spadek temperatury. Zimowa pogoda panuje również w pobliżu wulkanicznego szczytu Etna. Północno-wschodnia część Sycylii została całkowicie pokryta śniegiem. W innych częściach wyspy spadły ulewne deszcze. W Palermo podczas gwałtownej burzy piorun zabił jednego z przechodniów.

Patrzymy w przyszłość z wiarą w przewagę sił pokoju

Skrót przemówienia Wł. Gomułki na Kongresie w Warszawie

Sprawa pokoju i wojny — to kluczowy problem naszej epoki. Wojna współczesna — wojna rakietowo-jądrowa nie może już służyć jako środek do rozstrzygania sporów międzynarodowych. Jej rezultatem byłoby tylko potworne zniszczenie całych narodów i kontynentów.

Wydawać by się mogło, że sam fakt wynalezienia broni masowej zagłady i okropności, jakie broń ta z sobą niesie powinien skłonić wszystkie państwa, aby raz na zawsze wyrzekły się wojny, jako środka rozwiązywania sporów międzynarodowych. Niestety, dotychczas nie zostało to jeszcze osiągnięte.

Agresywne siły imperializmu rozpętały dzisiejszą zimną wojnę i wyścig zbrojeń, ich polityka znowu zagraża pokojowi światowemu. Ale jeśli w przeszłości walka przeciwko wojnie nie zdołała przeszkodzić imperializmowi w rozpaleniu dwóch wojen światowych, to dzisiaj walka ta odbywa się w warunkach zupełnie nowych bez porównania korzystniejszych i posiada wszelkie szanse skuteczności. Odbywa się ona bowiem z udziałem nowych, potężnych sił dziejowych, które czynią z ruchu obrońców pokoju, z międzynarodowych prądów aktywnie przeciwstawiających się wojnie, decydujący czynnik współczesności.

Powstała nowa sytuacja historyczna, w której imperializm nie może już liczyć na zwycięstwo w wojnie, utracił bowiem bezpowrotnie przewagę wojskowo-techniczną na rzecz obozu socjalistycznego. Następuje rozpad całego zaplecza kolonialnego mocarstw imperialistycznych, setki milionów ludzi odzyskują swobodę decydowania o swym losie. **Jedyna alternatywa katastrofy nuklearnej, jedyna droga, jaką ludzkość może wybrać — to pokojowe współistnienie wszystkich państw, to powszechne i całkowite rozbrojenie i wyrzeczenie się wojny w stosunkach międzynarodowych.**

Dziś, pokojowa wola i walka narodów zespolona z konsekwentną pokojową polityką państw socjalistycznych, z pokojową postawą nowych państw narodowych i neutralnych, z antyimperialistycznym ruchem wyzwoleńczym, z ruchem robotniczym w krajach kapitału — może zapobiec wojnie.

Pokojowe współistnienie realną możliwością

Myśl o pokojowym współistnieniu państw rzucił już Lenin po zwycięstwie Rewolucji Październikowej. Ta myśl teoretyczna nie znajdowała przez długie lata sprzyjających warunków dla jej urzeczywistnienia. Leninowską ideę pokojowego współistnienia państwa kapitalistyczne traktowały wówczas jako wyraz słabości Związku Radzieckiego. **Dzisiaj głoszona przez Związek Radziecki i wszystkie państwa socjalistyczne oraz stosowana praktycznie w ich polityce zagranicznej idea pokojowego współistnienia wszystkich państw stała się realną możliwością historyczną. Opiera się bowiem przede wszystkim na fundamentach siły świata socjalistycznego.**

Światowy front obrońców pokoju nie zna granic państw i systemów społecznych, przebiega poprzez kontynenty, przechodzi ponad różnicami ideologicznymi, religijnymi i klasowymi.

Można się z nami zgadzać, lub nie zgadzać, można być przeciwnikiem kapitalizmu lub socjalizmu, można wyznawać taki lub inny światopogląd, **lecz żaden rozsądny i odpowiedzialny człowiek nie może być obojętny wobec problemu wojny i pokoju, nie może nie odczuwać moralnego i społecznego obowiązku przyczynienia się do uchronienia świata przed nuklearną katastrofą, do wniesienia swojego wkładu w ogólnoludzką sprawę pokoju.**

Z tego punktu widzenia podchodzimy do wypowiedzi Papieża Jana XXIII, który dwukrotnie w swych orędziach z września i grudnia ub. roku zaapelował do ludzi dzierżących ster rządów i odpowiedzialnych za los narodów, o to, by nie narażali na szwank pokoju światowego i życia ludzi, aby posłużyli się wszystkimi środkami, jakie postęp techniki postawił do ich dyspozycji w celu podniesienia dobrobytu i bezpieczeństwa w świecie.

To antywojenne stanowisko kościoła rzymsko-katolickiego zbiega się z pokojową polityką państw socjalistycznych, nie bacząc na wszelkie różnice dzielące marksizm-leninizm od filozofii, którą przewodzi działalności kościoła. Walka o pokój łączyć powinna wszystkich ludzi dobrej woli niezależnie od ich pojęć światopoglądowych.

Wizja, którą mógł stworzyć tylko socjalizm

Obrona pokoju w dobie dzisiejszej — powiedział następnie W. Gomułka — to nie ogólnikowy protest przeciwko wojnie, to walka o konkretne cele, o wprowadzenie w życie takich przedsięwzięć, które wygasza tlące się zarzewia zbrojnych konfliktów i wyklucza możliwość rozpętania światowej pożogi.

Najważniejsze i najbardziej skuteczne z tych przedsięwzięć zabezpieczających pokój między państwami — **to powszechne i całkowite rozbrojenie.**

Program powszechnego i całkowitego rozbrojenia przedstawiony w imieniu Związku Radzieckiego przez N. Chruszczowa spotkał się z powszechnym poparciem narodów, legł u podstaw jednomyślnej rezolucji ONZ.

Wizja świata bez przytłaczającego ciężaru zbrojeń, bez grozy wojny atomowej, bez milionowych armii, wizja, którą mógł stworzyć tylko socjalizm — jest tak pociągająca dla ludzkości, że nawet mocarstwa imperialistyczne widziały się zmuszone uznać w słowach zasadę powszechnego i całkowitego rozbrojenia. W praktyce jednak dalekie są od rzeczywistej chęci wstąpienia na te zbawienną dla pokoju drogę. Świadczy o tym wymownie rekordowy wzrost wydatków USA na cele wojskowe.

Dowodzi tego także przebieg konferencji genewskiej 18 państw zwołanej po to, aby opracować układ rozbrojeniowy. Obradująca już 4 miesiąc konferencja nie osiągnęła w żadnej istotnej sprawie porozumienia, gdyż wszystkie konkretne propozycje państw socjalistycznych i kompromisowe projekty państw neutralnych są przez państwa zachodnie odrzucane.

Związek Radziecki w porozumieniu z innymi państwami socjalistycznymi wystąpił w Genewie z rozwiniętym 3-etapowym planem całkowitego rozbrojenia pod skuteczną kontrolą międzynarodową. Plan ten przewiduje już w pierwszym etapie eliminację baz i środków przenoszenia broni, tj. rakiet i samolotów. Krok taki paraliżujący możność użycia broni jądrowej, usunąłby od razu groźbę nagłej napaści nuklearnej, wzmógłby poczucie bezpieczeństwa i wzajemnego zaufania w świecie, ułatwiłby dalece dalszy proces rozbrojenia.

Państwa imperialistyczne odrzucają kategorycznie tę jasną i przekonywującą propozycję mimo, że nie dyskryminuje ona żadnej ze stron. Jednocześnie Zachód domaga się wprowadzenia powszechnej kontroli nad stanem zbrojeń - tj. zalegalizowanego systemu wywiadu. Światu nie jest potrzebna kontrola nad zbrojeniami, która ma u przeciwnika odkryć cele strategicznego uderzenia — potrzebne jest natomiast rozbrojenie pod najbardziej skuteczną międzynarodową kontrolą, gwarantujące bezpieczeństwo wszystkim.

Jak wiadomo, Polska w porozumieniu z innymi krajami socjalistycznymi ponownie wystąpiła w Genewie w ramach tzw. częściowych rozwiązań z inicjatywą utworzenia strefy bezatomowej w Europie środkowej. Projekt polski obliczony na rozładowanie napięcia i torowanie drogi rozbrojeniu spotkał się tym razem z bardziej niż kiedykolwiek przychylnym przyjęciem w opinii międzynarodowej oraz wśród większości uczestników konferencji genewskiej.

I znów spotkaliśmy się ze sprzeciwem USA wspartym przez rząd NRF.

Powstrzymać wyścig zbrojeń jądrowych

Sprawą nie cierpiącą zwłoki jest **powstrzymanie wyścigu zbrojeń jądrowych.**

Związek Radziecki wystąpił w Genewie z propozycją zawarcia bez zwłoki układu o przerwaniu doświadczeń nuklearnych przy zastosowaniu narodowych aparatów kontroli.

W odpowiedzi państwa zachodnie wysunęły ultymatywnie żądanie międzynarodowej kontroli nad terytorium Związku Radzieckiego i niektórych innych państw socjalistycznych, co w praktyce znów sprowadza się do zalegalizowania międzynarodowej sieci wywiadowczej.

Stany Zjednoczone wraz z Wielką Brytanią zignorowały kompromisowe propozycje państw neutralnych przyjęte za podstawę dyskusji przez Związek Radziecki i wbrew oburzeniu światowej opinii i licznym protestom we wszystkich niemal krajach, rozpoczęły nową serię kilkudziesięciu eksplozji nuklearnych na Oceanie Spokojnym.

Na wskroś obłudnym jest argument imperialistycznych polityków, że próby te są tylko odpowiedzią na ubiegłoroczne doświadczenia radzieckie. Według danych amerykańskich **(New York Times)** z 16 kwietnia br.) do czasu ostatniej serii amerykańskich prób na Oceanie Spokojnym ilość eksplozji atomowych dokonanych przez Zachód (180 amerykańskich, 22 brytyjskie, 4 francuskie) była prawie dwukrotnie wyższa od ilości eksperymentów radzieckich (105). Stany Zjednoczone pozostają głuche na sprzeciw uczonych całego świata, w tej liczbie amerykańskich i brytyjskich, na głos pokojowych rządów i podjęły decyzję dokonania eksplozji nuklearnej w przestrzeni pozaziemskiej na dużej wysokości, co może wywrzeć wysoce szkodliwy wpływ na środowisko ziemskie i utrudnić wiele badań kosmicznych i loty kosmonautów.

Problem niemiecki wymaga uznania faktów

Drugim węzłowym problemem międzynarodowym oczekującym od lat rozwiązania jest problem niemiecki.

Problem pokojowego uregulowania sprawy Niemiec był ostatnio rozpatrywany przez Polityczny Komitet Doradczy państw członkowskich Układu Warszawskiego.

Jak w przeszłości, tak i obecnie państwa socjalistyczne pragną uzgodnionego z państwami zachodnimi rozwiązania problemu niemieckiego, w którym — dla dobra pokoju — szczególnie ostro występuje konieczność likwidacji reżimu okupacyjnego w Berlinie zachodnim.

Nienormalna sytuacja w Berlinie zachodnim została wykorzystana przez rządy NRF, USA i inne rządy mocarstw zachodnich, jako element ich polityki z pozycji siły wobec państw socjalistycznych.

Parę dni temu na zjeździe swej partii p. Adenauer znowu wystąpił z nieodpowiedzialnymi pogróżkami. „Jesteśmy gotowi — mówił on — użyć całej potęgi, jaką posiadamy, gdyby wolność Berlina miała być zagrożona". Kanclerz zachodnio-niemiecki dobrze wie zarówno o tym, że wolności Berlina zachodniego nic i nikt nie zagraża, jak o tym, że miasto to nie wchodzi w skład terytorium NRF. A mimo to ciągle jątrzy.

Bonn konsekwentnie rzuca swoje veto wobec wszelkich tendencji do rozumnego kompromisu z obozem socjalistycznym, wobec wszelkich poczynań na rzecz odprężenia i rozwiązania spornych problemów w Niemczech i w Europie.

Politykę zbrojeń i nie uznawania faktów trzeba zastąpić polityką uznawania faktów i redukcji zbrojeń.

Zachód chce uznania tylko jednego faktu — jego obecności w Berlinie zachodnim i dostępu do Berlina zachodniego na anachronicznych, nierealnych już podstawach statusu okupacyjnego, po to, aby dalej prowadzić swą politykę, praktycznie biorąc, przygotowania agresji przeciwko państwom socjalistycznym.

Z tym nie można się zgodzić. **Trzeba szukać rozwiązania na podstawach wzajemnie możliwych do przyjęcia i na bazie likwidacji reżimu okupacyjnego w Berlinie zach.**

Trzeba uznać wszystkie fakty, a więc także fakt istnienia NRD, ostateczny charakter granic na Odrze i Nysie, który jest faktem nieodwracalnym i w ogóle ostateczny charakter granic Niemiec.

Trzeba przystąpić do zahamowania, ograniczenia i redukcji zbrojeń w środkowej Europie, a w szczególności do zahamowania, ograniczenia i wyeliminowania zbrojeń atomowych w Niemczech, w tej nabrzmiałej niebezpieczeństwem części świata.

W związku z tym, uważamy, że wszystkie dotychczasowe propozycje rządu polskiego w sprawie utworzenia strefy bezatomowej w środkowej Europie nabierają tym żywszej aktualności.

Byłoby oczywiście najlepiej, aby wszystkie te zagadnienia zostały rozwiązane w traktacie pokojowym z obu państwami niemieckimi.

Jeśli mocarstwa zachodnie odmawiają traktatowego rozwiązania i uporządkowania sprawy niemieckiej przez wszystkich zainteresowanych z obu państwami, które sobie tego będą życzyć zawrą traktat pokojowy z NRD. Traktat ten uwzględni oczywiście wyniki negocjacji z zachodem w sprawie Berlina i Niemiec, jeśli negocjacje te uwieńczone zostaną porozumieniem. Ale nawet brak takiego porozumienia nie powstrzyma państw socjalistycznych od zawarcia traktatu pokojowego z NRD.

Skończyć z gwałceniem suwerenności narodów

Pokój jest zagrożony również w innych miejscach świata. Źródłem niebezpieczeństwa są wciąż imperialistyczne dążenia do gwałcenia suwerenności narodów i utrzymania ich przemocą w zawisłości od wielkich monopoli i mocarstw kapitalistycznych.

Gwałt nad suwerennością narodów nie da się pogodzić z pokojowym współistnieniem. Interwencja imperialistyczna rodzi nieuchronnie zaciekły i bohaterski opór narodów walczących o swą wolność. Narody broniące swych praw i niepodległości mają prawo liczyć na pomoc i solidarność państw socjalistycznych, które stoją na straży pokoju i suwerenności narodów. Stąd wojny lokalne rozpalane przez państwa imperialistyczne w różnych częściach świata w obronie kolonializmu czy neokolonializmu zawsze zawierają w sobie groźbę przekształcenia się w konflikt światowy. **Dlatego obrona suwerenności narodów, ich praw do urządzenia sobie życia wedle własnej woli i odpór wobec wszelkich prób imperialistycznej interwencji to składowa część w walce o pokój światowy.**

W końcowej części przemówienia W. Gomułka stwierdził:

Najpotężniejszą gwarancją pokoju jest zwartość i jedność wielkiej wspólnoty państw socjalistycznych.

Na zakończonej przed paru dniami konferencji przywódców partii komunistycznych i robotniczych i szefów rządów państw socjalistycznych, która odbyła się w Moskwie, zapadły doniosłe decyzje, zmierzające do pogłębienia i rozszerzenia ekonomicznej i technicznej współpracy, wszechstronnej wymiany oraz wzajemnej pomocy naszych krajów.

Istota tych postanowień, sprowadza się do tego, aby przez najbardziej celowy i ekonomicznie uzasadniony wysiłek każdego kraju przyśpieszyć rozwój sił wytwórczych, postęp techniczny i wzrost dochodu narodowego we wszystkich państwach socjalistycznych.

Doniosłość uchwał narady jest tym większa, że ze strony państw kapitalistycznych wzmagają się tendencje do zaostrzenia ekonomicznej i politycznej walki z krajami socjalistycznymi. Państwa socjalistyczne są przeciwne tworzeniu wszelkich barier i zamkniętych ugrupowań gospodarczych, które miałyby na celu uprzywilejowanie jednych, a dyskryminację innych krajów. Dlatego zacieśniając swą współpracę, równocześnie dążyć będą do rozwijania wielostronnego handlu i stosunków ekonomicznych z wszystkimi krajami niezależnie od ich ustroju społecznego, na zasadach równości i wzajemnych korzyści.

Walka o pokój sprawą ogólnonarodową

Walka o pokój jest w Polsce sprawą ogólnonarodową, realizowaną co dzień przy warsztatach pracy przez każdego obywatela naszego kraju. Tej sprawie służy cała nasza polityka wewnętrzna i zagraniczna, nasze dynamiczne budownictwo gospodarcze, nasza nauka, nasza kultura i nasza siła obronna sprzymierzona z całą potęgą Państw Układu Warszawskiego.

W naszym kraju nie ma potrzeby nikogo przekonywać, ani o tym, że agresja wojenna jest zbrodnią, ani o tym, że pokój jest najwyższym dobrem, które musi być uchronione choćby kosztem największych nawet wysiłków. Istnieje natomiast potrzeba stałej moralnej i politycznej mobilizacji wokół pokojowych zadań naszego państwa i budownictwa socjalistycznego.

Patrzymy w przyszłość z wiarą w przewagę sił pokoju nad siłami wojny, z głębokim przekonaniem, że zdecydowana wola pokoju ożywiająca wszystkie narody i zjednoczona potęga obozu socjalistycznego potrafią zagrodzić drogę wojnie, zapewnić pokojowe współistnienie państw.

Ważnym wydarzeniem w tej walce będzie niewątpliwie Światowy Kongres na rzecz powszechnego rozbrojenia i pokoju, który zbierze się w przyszłym miesiącu w Moskwie.

Pragnę wyrazić przekonanie, że delegacja polska, którą wybierzecie na Światowy Kongres Pokoju będzie godnie reprezentować niezłomną pokojową wolę naszego narodu.

Z obrad Polskiego Kongresu Pokoju

(Dokończenie ze str. 1)

magającej się odprężenia na arenie międzynarodowej.

Sekretarz CRZZ — Piotr Gajewski stwierdził m. in., że klasa robotnicza naszego kraju dała najlepszy wyraz poparcia dla obrad kongresu i dla sprawy pokoju, wzmagając swój wysiłek, dając państwu dodatkową produkcję wartości wielu milionów złotych. Walka o zachowanie i utrwalenie pokoju wiąże się bowiem nierozerwalnie z pracą nad umocnieniem Polski Ludowej.

Przedstawiciel załogi Stoczni Gdańskiej — Mieczysław Ibron oświadczył, że robotnicy polscy, którzy własnymi rękami dźwignęli kraj z gruzów pragną się cieszyć własnym dziełem. Oznacza to, iż będą go bronić przed każdym niebezpieczeństwem, a więc, że przede wszystkim będą bronić sprawy pokoju.

— My, Polacy, najlepiej rozumiemy, co oznacza wojna i przeciwko niej łączymy wszystkie nasze siły — oświadczył m. in. członek Rady Państwa Jerzy Zawieyski — znany działacz katolicki. Wszystkich ludzi w naszym kraju bez względu na przekonania czy wierzenia religijne łączy wspólna płaszczyzna ideowa — sprawa obrony pokoju.

Sprawom niemieckim poświęcił swoje wystąpienie rektor Uniwersytetu Poznańskiego — prof. GERARD LABUDA. Naród polski pragnie współżyć w zgodzie z całym narodem niemieckim, ale popiera tę drogę, którą obrało społeczeństwo NRD. Mówca wyraził nadzieję, że na drogę realizmu i pokojowego współżycia wejdą również szerokie warstwy społeczeństwa zachodnioniemieckiego.

O humanitarnych aspektach rozbrojenia i walki o pokój mówiła prezes PCK — dr Irena Domańska.

Wojciech Żukrowski, mówiąc o zadaniach pisarzy w walce o pokój oświadczył: powinniśmy nie tylko demaskować i oskarżać, ale również pisać o urodzie życia, ukazywać cały urok życia w pokoju. Pragniemy siać w sercach i umysłach młodzieży i wszystkich ludzi wiarę w braterstwo, wiarę w pokój.

Sekretarz Chrześcijańskiego Stowarzyszenia Społecznego poseł JANUSZ MAKOWSKI z Poznania oświadczył, iż polscy działacze katoliccy uważają za jedno ze swoich podstawowych zadań rozwijanie zgodnego współżycia wierzących i nie wierzących dla realizacji celów wytyczonych przez kierownictwo kraju, celów Frontu Jedności Narodu,

W imieniu członków Związku Bojowników o Wolność i Demokrację przemawiał Jerzy Ziętek. Przypomniał on, że dla realizacji hasła, które obrał Związek. „wczoraj walka — dziś praca" musi na świecie panować pokój.

— Tam, gdzie mówi się o sprawie pokoju, nie może zabraknąć również głosu kapłana katolickiego — oświadczył ksiądz Stanisław Owczarek. W imię naszych zasad i naszego światopoglądu, w imię nauki katolickiej pragniemy umacniać siły pokoju. Popieramy wszystkie dążenia zmierzające do powszechnego rozbrojenia, zlikwidowania zapasów bomb atomowych, a tym samym uwolnienia ludzkości od groźby wojennego katastrofizmu i zniszczenia.

Przewodniczący Rady Naczelnej Zrzeszenia Studentów Polskich Czesław Wiśniewski oświadczył, że walka o pokój jest walką o spełnienie aspiracji i planów tysięcy chłopców i dziewcząt. Dlatego też młodzież polska tak gorąco popiera wysiłki rządu radzieckiego i rządu polskiego na rzecz pokoju i pokojowego współistnienia, na rzecz zlikwidowania ognisk wojny w Europie i na świecie.

W czasie obrad odczytany został list skierowany do delegatów na Kongres przez grupę chłopców i dziewcząt urodzonych w dniu zakończenia II wojny światowej — 9. V. 1945 r.

Po zakończeniu dyskusji przewodniczący obrad udzielił głosu posłowi Ostapowi Dłuskiemu, który wygłosił przemówienie końcowe.

Nowy Ogólnopolski Komitet Pokoju, rozszerzony do 225 osób, wybrany został jednomyślnie. Również jednomyślnie uchwalona została rezolucja Polskiej Konferencji Pokoju.

Na zakończenie dokonano wyboru delegacji na rozpoczynający się 9 lipca w Moskwie Światowy Kongres na rzecz powszechnego rozbrojenia i pokoju. W skład delegacji weszło 37 osób.

*

W godzinach wieczornych odbyło się pierwsze posiedzenie nowo wybranego Ogólnopolskiego Komitetu Pokoju, na którym dokonano wyboru przewodniczącego OKP oraz prezydium Komitetu.

Przewodniczącym OKP został jednomyślnie ponownie wybrany prof. dr Stanisław Kulczyński.

Sprawy młodzieży na plenum WKZZ i KW ZMS

Omówienie środków, które zapewniają rozwiązanie najważniejszych problemów młodzieży wielkopolskiej, było głównym tematem wczorajszego plenarnego posiedzenia Wojewódzkiej Komisji Związków Zawodowych i KW ZMS w Poznaniu.

Wnioski z dyskusji i program działania sprecyzowano w podjętej podczas zebrania uchwale, w której wyszczególnia się najważniejsze momenty związane ze współdziałaniem związków zawodowych i ZMS w pracy nad wychowaniem młodzieży. (l)

Dzisiejszy serwis informacyjny przygotował Feliks Biłos.

Polska pracująca kształci się

Pół miliona dorosłych kończy rok szkolny

Obok coraz bardziej kompletnej sieci szkół podstawowych, średnich i wyższych, rozwija się system oświaty dla tych, którzy z różnych względów nie byli w stanie uzyskać świadectwa ukończenia nauki we właściwym czasie, w młodości.

W kończącym się właśnie roku szkolnym w szkołach podstawowych dla pracujących uzupełnia swe wykształcenie około 87 tys. osób, a na kursach z zakresu szkoły podstawowej — około 100 tys. osób. Najwiecej oczywiście w klasach siódmych. Pokaźna ilość ludzi już pracujących kształci się również w szkołach średnich ogólnokształcących. Licea wieczorowe i korespondencyjne liczą obecnie 83 tys. 500 uczniów (około 7 tys. więcej niż w ubiegłym roku).

Dobrze rozwija się średnie szkolnictwo zawodowe. Może się ono poszczycić imponującą liczbą 140 tys. uczniów. Bardzo korzystny postęp obserwujemy w szkolnictwie przyzakładowym: w tym roku objęło ono 2 i pół raza wiecej uczniów niż w roku zeszłym.

„Tendencje zwyżkowe" dotyczą też studiów wyższych. Bez odrywania sie od zajęć studiuje w bieżącym roku akademickim około 53 tys. osób. W studiach nauczycielskich kształci się zaocznie ok. 15 tys. nauczycieli.

Wszystkim, którzy mimo codziennych zajęć zawodowych, podjeli sie niełatwych przecież obowiązków nauki, życzyć należy z końcem roku jak najlepszych wyników. (PAP)

W Kiekrzu — pod żaglami

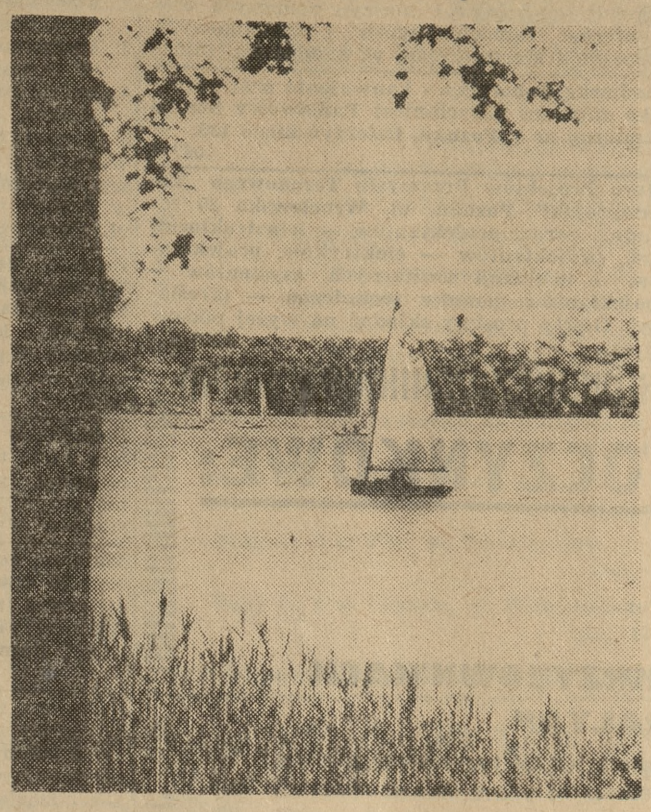

Nad piękne Jezioro Kierskie znowu ściągają tłumy letników; jedni, by zamoczyć nogi, inni, by popływać na żaglówkach. W czwartek rozpoczną się tam tradycyjne wielkie regaty żeglarskie o puchar Międzynarodowych Targów Poznańskich.

Fot. — K. Przychodzki

BERLINER ENSEMBLE

Teatr brechtowski z wizytą w Warszawie i Poznaniu

Aby wystawić w końcu czerwca i na początku lipca br. „Karierę Artura Ui" i „Frau Flinz" w Warszawie i w Poznaniu, teatr brechtowski „Berliner Ensemble" musi przybyć do Polski w składzie 150 osób, a same rekwizyty zajmą 6—8 wagonów towarowych. „Berliner Ensemble" stanowi jedyne w swym rodzaju zjawisko w rozwoju sztuki teatralnej.

Co wieczór prawie, i to już na kilka godzin przed rozpoczęciem przedstawienia w teatrze „am Schiffbauerdamm", stanowiącym siedzibę „Berliner Ensemble" pojawia się napis — „na dziś wszystkie miejsca wyprzedane". Kto przybywa na krótko do Berlina i nie zamówił wcześniej biletu, z reguły nie ma szans obejrzenia chociaż jednego spektaklu tego słynnego zespołu. Widownia w tym jedynym w swoim rodzaju, słynnym na cały świat teatrze, jest stale zapełniona. Bo przecież „Berliner Ensemble" powstały w 1949 roku jest teatrem wielkiego Brechta, który aż do chwili swojej śmierci kierował jego pracami. A choć „Berliner Ensemble" pozostający od początku pod dyrekcją Heleny Weigel (żony Brechta) wystawia nie tylko sztuki jego założyciela, był zawsze i jest teatrem brechtowskim, stanowiącym klasyczne już niemal zjawisko w rozwoju sztuki teatralnej. Składa się nań zarówno dobór repertuaru, swoisty podtekst satyryczny jak i posługiwanie się jedynymi w swoim rodzaju środkami ekspresji realistycznej, do których prócz gry, charakteryzacji i dekoracji, należy także posługiwanie się muzyką, songami, projekcją filmową.

Każda sztuka jest w tym teatrze przygotowywana ze szczególną starannością. Próby trwają całymi miesiącami. Rozpatrywane są szczegółowo wszystkie możliwości rozegrania danej sceny przez cały zespół reżyserów i dramaturgów. Niekiedy przygotowaniom jednej tylko takiej sceny poświęca się trzy tygodnie. Ten pietyzm z jakim traktowane jest każde słowo, każdy ruch i gest, sprawiają, że i liczba premier nie może być wielka. A przecież i tak w ciągu 13 lat swego istnienia teatr wystawił 28 sztuk.

Większość z nich to **sztuki Brechta**, z których wiele jest u nas znanych, jak np. **„Matka Courage i jej dzieci", „Kaukaskie kredowe koło", Życie Galileusza", „Strach i nędza Trzeciej Rzeszy", „Dobry człowiek z Seczuanu", „Kariera Artura Ui"** i **„Opera za trzy grosze"**. Ze sztuk innych autorów można m. in. wyliczyć: **Gorkiego — „Wassę Żelezowa", Hauptmanna — „Futro bobrowe i czerwony kogut", Goethego — „Pra-Fausta", Kleista — „Rozbity dzban", Moliera — „Don Juana", J. Bechera — „Bitwę zimową".**

Sztuki te grane są na przemian, co wieczór inna, tak, by entuzjaści teatru brechtowskiego przybywający na kilka dni do Berlina mogli obejrzeć kilka przedstawień.

W skład personelu teatru wchodzi ogółem 300 osób, w tym zespół aktorski liczy 60 osób. Oczywiście, przy niskiej stosunkowo cenie biletów (przeciętnie 5 marek) i 700 — miejsc liczącej widowni, teatr utrzymywany jest przez państwo. Ta liczebność zespołu nie ułatwia na pewno wyjazdów zwłaszcza dalszych. Ale mimo to teatr ma za sobą wiele sukcesów zagranicznych. Berliner Ensemble czterokrotnie przebywał w Paryżu. Oglądali teatr Brechta widzowie w Londynie i Wenecji, w Moskwie i Sztokholmie, w Leningradzie i w Helsinkach. Zespół gościł w Polsce, w Czechosłowacji, na Węgrzech i w Rumunii. Ponadto występuje on wielokrotnie w różnych miastach NRD i także odwiedzał liczne miejscowości w Niemczech Zachodnich. Wielu teatrom niemieckim Berliner Ensemble udziela pomocy w wystawieniu sztuk Brechta.

Najbliższy wyjazd teatru nastąpi do Polski. Wystąpi on w końcu czerwca i na początku lipca na deskach Teatru Narodowego w Warszawie i na scenie Opery Poznańskiej.

Berliner Ensemble zaproszony jest na tegoroczne Biennale jesienne w Wenecji. W tej chwili możliwością przyjazdu zespołu do Kopenhagi interesują się duńskie koła teatralne, a w przyszłym roku przewidywany jest wyjazd Berliner Ensemble na Kubę.

Zespół utrzymuje kontakty z wieloma osobistościami ze świata teatralnego za granicą. Niedawno kilkakrotnie gościem zespołu był znany reżyser włoski Vittorio de Sica. Codziennie niemal nadchodzą do zespołu listy z zagranicy od pisarzy, dramaturgów, dyrektorów teatrów. Ostatnio np. zwracał się do zespołu Amerykanin Strasberg, kierujący największą w Stanach Zjednoczonych szkołą aktorską.

O żywotności sztuk Brechta stanowiących podstawę repertuaru, świadczy wymownie szybkie załamanie się w Niemczech zachodnich forsowanego ze względów politycznych przez oficjalne koła bońskie bojkotu sztuk tego autora. Ostatnio np. „Mahagonny" Brechta był wystawiany w Heidelbergu, „Życie Galileusza" w telewizji zachodnioniemieckiej, a sztuką „Szwejk w II wojnie światowej" zajął się zarówno teatr w Monachium jak i telewizja zachodnioniemiecka. Teatr Brechta stanowi bowiem wielki rozdział w dziejach teatru, a jego tradycje, koncepcje artystyczne, interpretację świata kultywuje właśnie Berliner Ensemble.

ALEKSANDER WOYDT

sport • sport

I liga lekkoatletyczna

Po rozegraniu drugiego rzutu lekkoatletycznych mistrzostw, tabela w I lidze przedstawia się następująco:

1.	Zawisza Bydgoszcz	110.345
2.	Legia Warszawa	109.488
3.	Gwardia Warszawa	102.442
4.	AZS Kraków	99.180
5.	AZS POZNAŃ	98.357
6.	AZS Warszawa	97.836
7.	Górnik Zabrze	96.482
8.	SLA Sopot	95.289
9.	Śląsk Wrocław	95.272,5
10.	Lechia Gdańsk	95.248,5
11.	Wawel Kraków	88.437
12.	OLIMPIA POZNAŃ	82.719

Dobry dzień polskich kolarzy

12 bm. rozegrano II etap międzynarodowego wyścigu kolarskiego dookoła Anglii. Prowadził z Rhyl do Cheltenham. Zwyciężył Anglik Clarey. Duży sukces odniosła drużyna polska, która wygrała ten etap zespołowo. Indywidualnie najlepszym z naszej drużyny był Kozerski. Przyjechał on na metę na czwartej pozycji. Po II etapach w klasyfikacji indywidualnej prowadzi Nuttall (W. Brytania). W klasyfikacji drużynowej pierwsze miejsce zajmuje W. Brytania, a drugie Polska.

*

Drugi etap odbywającego się w Rumunii międzynarodowego wyścigu kolarskiego zakończył się wczoraj zwycięstwem Polaka Kazimierza Gazdy ze „Startu". Trasę długości 159 km, prowadzącą z Pitesztyj do Rymniku przejechał on w 4:06.00. Na finiszu Polak wyprzedził Rumuna Dumitrescu.

Po dwóch etapach liderem jest Bułgar Triakow, który ma łączny czas 6:39.27. Drugie miejsce zajmuje K. Gazda w czasie gorszym zaledwie o 2 sek. W klasyfikacji drużynowej prowadzi „Start". (mi)

dla każdego...

● **Większość członków MKOl** nosi się z zamiarem ograniczenia programu Igrzysk Olimpijskich do 18 dyscyplin. Najwięcej głosów wypowiada się za skreśleniem piłki nożnej, kolarstwa, koszykówki i hokeja na lodzie.

● **Ostatniej niedzieli zakończyła się I runda rozgrywek** o mistrz. Polski w rugby. AZS AWF rozgromił Czarnych z Bytomia 62:8. Po tym spotkaniu „Posnania" zajmuje trzecie miejsce w tabeli za AZS i gdańską Lechią.

Komunikat Totka

Państwowe Przedsiębiorstwo „Totalizator Sportowy" zawiadamia, że w zakładach piłkarskich z dnia 10. VI. 1962 r. stwierdzono: 1 rozwiązanie z 12 traf. wygrana zł 132.081, 39 rozw. z 11 traf. wygrane po zł 3.387, 564 rozw. z 10 traf. wygrane po zł 234.

W specjalnym konkursie sportowym Toto-Lotek z dnia 10. VI. 1962 r. stwierdzono: 6 rozw. z 5 prem. wygrane po zł 266.718, 160 rozw. z 5 zwykł. wygrane po zł 10.002, 8 620 rozw. z 4 traf. wygrane po zł 278, 152 850 rozw. z 3 traf. wygrane po zł 16.

Klasyfikacja na półmetku

Jedną z najbardziej palących spraw w rolnictwie wielkopolskim jest klasyfikacja gruntów. Wymaga ona jak najszybszego załatwienia. Z tego powodu napływa najwięcej skarg i zażaleń. Tej przysłowiowej kości niezgody nie da się usunąć dotknięciem różdżki czarodziejskiej. Trzeba na to czasu i ogromnej pracy. Za jednym zamachem należy naprawić zaniedbania wielu dziesiątków lat, a także skutki klasyfikacji społecznej.

Do czerwca br. udało się sklasyfikować 1.047.234 ha gruntów w naszym województwie, łącznie z Poznaniem. Stanowi to 50 proc. przewidzianej do klasyfikacji ziemi. Prace zakończono do tej pory całkowicie w 8 powiatach: gnieźnieńskim, jarocińskim, pleszewskim, międzychodzkim, krotoszyńskim, śremskim, gostyńskim i obornickim. W ciągu bieżącego roku „dojdą" powiaty: wągrowiecki, ostrzeszowski, leszczyński, poznański oraz szamotulski i nowotomyski (bez miast).

Roboty klasyfikacyjne na terenie miast i miasteczek są ogromnie czasochłonne (większe rozdrobnienie działek), dlatego też najpierw przeprowadza się klasyfikację gruntów w gospodarstwach rolnych w typowych wsiach.

Dlaczego tak powoli?

Z postępu prac klasyfikacyjnych w naszym województwie nie możemy być zadowoleni. W takim tempie jak dotychczas, nie zakończymy ich do 1965 roku.

Plan tegoroczny przewiduje opracowanie 207 tys. ha, na przyszły rok — 245 tys. ha, na rok 1964 — 302 tys. ha, a na ostatni rok 5-latki około 309 tys. ha. Tymczasem...

Województwo poznańskie przeżywa trudności kadrowe: brak zwłaszcza geodetów, którzy przygotowaliby podkłady geodezyjne. Trzeba odtwarzać stany własności sprzed kilkudziesięciu lat.

Terminowe wykonanie prac klasyfikacyjnych uzależnione jest w dużym stopniu od podkładów geodezyjnych, dostarczanych przez Ministerstwo Rolnictwa. Robi się je na podstawie zdjęć lotniczych. Mają być one wykonane na obszarze ponad 300 tys. ha w powiatach: konińskim, kolskim, tureckim, słupeckim, kaliskim i (częściowo) wrzesińskim. Niestety, fotomapy nadchodzą bardzo nieregularnie, trzeba w związku z tym przerzucać fachowców z powiatu do powiatu.

Poza tym wypływają zadania nadzwyczajne: niejednokrotnie trzeba szybciej niż zaplanowano przystąpić do prac klasyfikacyjnych w takich miejscowościach, gdzie powstały spółdzielnie produkcyjne, czy też w tych, które wprowadzają kompleksową mechanizację.

Skąd pomoc?

Jak zatem przyśpieszyć tempo prac klasyfikacyjnych? Szkolenie fachowców — w pewnym stopniu pomoże.

Jednakże wszystko rozbija się o brak podkładów geodezyjnych.

Wydział Rolnictwa i Leśnictwa Prezydium WRN w Poznaniu zwrócił się z prośbą do prezydiów Wojewódzkich Rad Narodowych w Opolu i Zielonej Górze, aby przyszły z pomocą, po zakończeniu prac klasyfikacyjnych na swoich terenach. Do tej pory nie ma odpowiedzi z Opola, a Zielona Góra wyraziła gotowość sklasyfikowania powiatu wolsztyńskiego pod warunkiem, że będą przygotowane... podkłady geodezyjne. W praktyce więc równa się to odmowie. Zatem nasze województwo skazane jest w zasadzie na własne siły oraz pomoc Głównego Urzędu Geodezji i Kartografii, która dostarcza zdjęć lotniczych.

Trzeba się więc, niestety, uzbroić w cierpliwość. Skargi indywidualne rolników z poszczególnych wsi na ogół będą odrzucane, gdyż nie można rozpraszać fachowych sił dla załatwiania indywidualnych spraw.

Wstępne wyniki

Na podstawie dotychczasowych wyników klasyfikacji gleboznawczej można stwierdzić, że nie nastąpiła jakaś generalna obniżka klas ziemi; zmiany dotyczą przede wszystkim klasy I i II.

Według obecnych zasad bonitacji gleb, w województwie poznańskim nie ma gruntów I klasy (wyjątek — 50 ha!). Mniej jest również gruntów w klasie II. Natomiast wzrosła powierzchnia gruntów klasy IIIa i IIIb, zaliczanych uprzednio do klasy IV. Podobnie część ziemi w klasie V i VI zaliczona została do klas wyższych. Poza tym prawie 1/3 byłych nieużytków uznano za użytki rolne klasy VI, lub nadające się pod zalesienie.

Nastąpiły jednak duże przemieszczenia klas w poszczególnych gospodarstwach, a nawet gromadach. Różnie to wygląda w powiatach. Jednakże na wyciąganie ostatecznych wniosków jest jeszcze za wcześnie.

MARIA KEMPARA

Nauka zdalnie kierowana

Rok temu utworzono w Poznaniu **Zaoczne Technikum Chemiczno-Spożywcze.** Powstało ono z istniejących poprzednio wydziałów zaocznych przy kilku normalnych, młodzieżowych technikach. Jak już z nazwy wynika Technikum posiada dwa wydziały: chemii ze specjalnością analizy chemicznej (ale już od września planuje się wprowadzenie nowej — technologii przemysłu chemicznego) oraz spożywczy ze specjalizacją w technologii produktów drobiarskich, w przetwórstwie owoców i warzyw i przetwórstwie ziemniaczanym. Są to specjalizacje jedyne w kraju (w technikach zaocznych), a od września dojdzie na tym wydziale jeszcze jedna — gorzelnictwo.

Chodzi więc o uzupełnienie kadrą średniego dozoru technicznego w przemyśle, szczególnie spożywczym gdzie braki są największe.

Technikum dokonuje naboru oczywiście jedynie wśród dorosłych (przed paru dniami zdawał maturę obywatel lat... 61), którzy już zajmują, i to poważne nieraz, stanowiska w przemyśle, a nie posiadają tego minimum wykształcenia. Naboru dokonuje się w całym kraju, w czym pomocą służy NOT i jej stowarzyszenia branżowe. Wśród uczniów ok. 85 proc. stanowią pracownicy umysłowi, przeważnie na stanowiskach kierowniczych. To dobrze, że ci ludzie uzupełniają kwalifikacje, to źle jednak, że tak mało wśród uczniów robotników, pracowników fizycznych. Źle, że kierownictwa zakładów nie czują potrzeby kierowania do technikum również i tej kategorii ludzi.

Zwłaszcza, że dotychczasowa liczba ok. 500 uczniów mogłaby być bez wielkiego trudu podwojona. To jest właśnie „zaleta" nauki zdalnie kierowanej, że liczby uczniów nie limitują takie czynniki jak powierzchnia szkoły, ilość klas itp. Nauka odbywa się korespondencyjnie, uczniowie przyjeżdżają na konsultacje tylko raz w miesiącu na 3 dni (zamiast kilku pobytów jednodniowych jak przewiduje regulamin, co jednak okazało się nieprzydatne z powodu dalekich nieraz dojazdów).

Z jakich rejonów kraju rekrutują się uczniowie? Ok. 40 proc. z woj. poznańskiego, co nie jest, wbrew pozorom, dużo zważywszy na bliskość szkoły oraz duży potencjał Poznańskiego w dziedzinie przemysłu spożywczego i chemicznego posiadających niemałe braki kadrowe. Potem najliczniej reprezentowane są województwa sąsiednie, a z dalszych rzeszowskie (grupa uczniów stamtąd osiąga najlepsze wyniki!), lubelskie, białostockie.

Podczas nauki, zwłaszcza na pierwszym semestrze, występuje duży odpad z tego ok. 25 proc. jeszcze przed egzaminami. Pokutuje jeszcze, niestety, pogląd, że w technikum zaocznym łatwo zrobić maturę. Wielu więc rozczarowuje się. Uczniowie mają oczywiście sporo trudności. Bo to ma się pracę, rodzinę, nie jest się już pierwszej młodości (większość w wieku powyżej 35 lat), kontakt ze szkołą zerwało się już dość dawno. W zakładach pracy też, co musi dziwić i oburzać, nie znajduje się czasami uznania i pomocy choćby w postaci urlopów naukowych. Nawiasem mówiąc ustawa przewiduje tych urlopów stanowczo za mało (9 dni rocznie, na ostatnim roku 12 dni), nie starczą nawet na comiesięczne konsultacje nie mówiąc już o jakimś wolnym czasie do przygotowania się do egzaminów.

Inną bolączką jest chroniczny brak podręczników. Dotkliwy w całym kraju brak papieru tutaj jest szczególnie bolesny. Przecież podręcznik jest niemal jedynym źródłem wiedzy. Więc gdy brak podręcznika (bo go nie wydrukowano w wystarczającej ilości lub w ogóle dotąd nie opracowano) łata się dziury rozmaicie: kieruje się uczniów do drogich podręczników wyższych uczelni, do rozmaitych kalendarzy specjalistycznych itp. Uczniowie przepłacają i w dodatku nie osiągają właściwej korzyści.

Resztę dopowiada uczniom w korespondencji lub na konsultacjach kadra nauczająca Technikum, kadra posiadająca w całości wyższe wykształcenie. Pomaga też samorząd uczniowski, który poza staraniem się o noclegi na czas konsultacji, zajmuje się również powielaniem niektórych materiałów, skupem i sprzedażą starych podręczników itp. Technikum pracuje w nie najgorszych warunkach lokalowych korzystając z gościny Zasadniczej Szkoły Zawodowej przy al. Stalingradzkiej. Ale warunki — jak stwierdza dyr. Technikum mgr Jerzy Henger — mogłyby być lepsze gdyby nadbudowano jedno piętro. Niestety, choć milion zł na ten cel znajduje się w planie finansowym na bież. rok nie można znaleźć wykonawcy tej, widocznie „mizernej" pracy.

Mimo jednak tych czy innych trudności Technikum pracuje owocnie i spełnia ważne zadanie w naszym szkolnictwie. Mogłoby jeszcze rolę swoją zwiększyć — gdyby kierownicy zakładów pracy zmienili nieco swoją politykę kadrową, gdyby zechcieli zrozumieć potrzebę szkolenia także pracowników fizycznych. Dotyczy to przede wszystkim woj. poznańskiego.

JAN SOŚNICKI

Pracownicy poszukiwani

Miejskie Przedsiębiorstwo Oczyszczania w Poznaniu przy Al. Stalingradzkiej nr 69 przyjmie do pracy zaraz następujących pracowników:

1. **starszych referentów d/s zaopatrzenia i transportu.** Wynagrodzenie 1.500 zł plus premia. Wymagane wykształcenie średnie i 2 lata praktyki, względnie podstawowe 6 lat praktyki;
2. **pracownika umysłowego do prowadzenia kartoteki magazynowej i magazyniera do sprzętu TOPL.** Wynagrodzenie 1.500 zł. Wymagane wykształcenie średnie, względnie podstawowe i 3 lata praktyki;
3. **kierownika działu administracyjno-gospodarczego.** Wynagrodzenie 1.800 zł plus premia regulaminowa. Wymagane wykształcenie średnie oraz 7 lat praktyki. **Kierownika sekcji księgowości.** Wynagrodzenie 2.100 zł plus 10% premii. Wymagane wykształcenie średnie oraz 7 lat praktyki. We wszystkich w/wym. przypadkach reflektuje się na pracowników miejscowych;
4. **monterów samochodowych** o wysokich kwalifikacjach zawodowych z uprawnieniami mistrzowskimi, względnie czeladniczymi i kilkuletnią praktyką. Wynagrodzenie do 2.600 zł;
5. **elektryka samochodowego** z długoletnią praktyką i uprawnieniami. Wynagrodzenie 2.300 zł;
6. **kierowców samochodowych z I — II kategorią prawa jazdy** na samochody specjalne do wywozu śmieci domowych, autopolewaczki, oraz **kierowcę** na wóz osobowy „Warszawa". Wynagrodzenie 1.800—2.200 zł;
7. **robotników-ładowaczy** do wywozu śmieci domowych, również zamiejscowych do 50 km na codzienne dojazdy. Wynagrodzenie 1.800—1.900 zł;
8. **robotników** do ręcznego oczyszczania ulic, również rencistów na pół etatu i kobiety z wynagrodzeniem 1.300 zł.

Pracownicy fizyczni korzystają z odzieży ochronnej, deputatu węglowego i wszelkich urządzeń sanitarnych. Zgłoszenia przyjmuje referat kadr codziennie od godz. 7—15. K5220

Poznańskie Zakłady Wyrobów Emaliowanych w Poznaniu przyjmą zaraz pracowników:

— **inżynierów i techników mechaników** z praktyką w zakresie konstrukcji oprzyrządowania do obróbki tłocznej, wiórowej, mechanizacji i automatyzacji produkcji na stanowiska st. konstruktorów oprzyrządowania. Wynagrodzenie, zależne od posiadanych kwalifikacji i praktyki — w granicach od 2.000—2.800 zł;
— **tokarzy**, mogą być przyuczeni;
— **ślusarzy**, mogą być przyuczeni;
— **ślusarzy narzędziowych;**
— **robotników** do transportu wewnętrznego oraz magazynu.

Uposażenie w/g Układu Zbiorowego Prac. Przemysłu Metalowego. Podania, należy składać do Działu Kadr, Poznań ul. Kościelna 37. K5245

VI Liceum Ogólnokształcące im. I. J. Paderewskiego w Poznaniu, ul. Kościuszki 17 a — potrzebni: **pomoc kancelaryjna** (biegłe pisanie na maszynie), **palacz c. o.** (piece Eca II), **woźny szkolny.** Stanowiska do objęcia od 15 czerwca br. Zgłoszenia ze świadectwami szkolnymi i dowodami kwalifikacji przyjmuje codziennie dyrekcja od godz. 10 do godz. 14. K5628

Poważne przedsiębiorstwo poszukuje **pracowników kotlarskich z praktyką** w zakresie oczyszczania kotłów parowych z kamienia kotłowego. Oferty prosimy przesłać do Biura Ogłoszeń, Świerczewskiego 3 dla K5405.

Kierownika magazynów, **maszynistki, rewidenta księgowości, magazynierów, elektryka i ładowaczy** zatrudni — warunki płacy wg układu zbiorowego dla pracowników przem. ciężkiego — **Centrostal Poznań, ul. Gwardii Ludowej 3** pok. 104. K5576

Inspektorów gospodarki materiałowej oraz **inwentaryzacji ciągłej** (Poznań), **magazynierów** (teren) z **średnim wykształceniem** ekonomicznym i praktyką, **ekonomistę d/s planowania i kosztów, st. referenta rozliczeń przewozów w transporcie, technika samochodowego** do kontroli technicznej (Poznań), **st. ekonomistę** na stanowisko zastępcy kierownika dużej budowy d/s ekonomicznych, **techników i majstrów** robót ziemnych i wodno-inżynieryjnych (teren) oraz **technika budowlanego** do działu rozliczeń — przyjmie natychmiast **przedsiębiorstwo budowlane.** Oferty wraz z życiorysem oraz odpisem ważniejszych dokumentów, należy kierować do Biura Ogłoszeń, RSW „Prasa" w Poznaniu, ul. Świerczewskiego 3 dla K5415.

Zakł. Przem. Gumowego „Stomil", Poznań, ul. Starołęcka 18 — zatrudnią zaraz:

1) większą ilość **mężczyzn** do działu produkcji, wyuczenie zawodu wulkanizatora i walcownika, praca na 3 zmiany;
2) **ślusarzy kwalifikowanych** na dyżury, praca 3-zmianowa;
3) **ślusarzy kwalifikowanych** do naprawy wag, praca 1-zmianowa;
4) **elektryków kwalifikowanych** na dyżury, praca 3-zmianowa;
5) **mężczyzn do transportu** wewnętrznego, praca 3-zmianowa;
6) **mężczyzn do magazynu,** praca 1-zmianowa;
7) **mężczyzn do Straży Przemysłowej** — strażnik — praca 12 na 24 godz. wolne;
8) **mężczyznę do Straży p/pożarowej** — strażak — praca 24 na 24 godz. wolne.

Wynagrodzenie wg układu zbiorowego pracy dla przemysłu chemicznego. Przyjmujemy pracowników z województwa poznańskiego, pod warunkiem dogodnego codziennego dojazdu. Wszelkich informacji w sprawie zatrudnienia udziela Dział Kadr — ul. Starołęcka 18. pokój nr 1. K5419

Wojewódzkie Biuro Projektów Budownictwa Wiejskiego w Szczecinie, ul. Wawrzyniaka 15 zatrudni do pracy w Szczecinie **inżynierów architektów** na stanowiska projektantów, wymagane uprawnienia budowlane, **inżyniera ogrzewnika i kreślarzy** oraz do pracy w Świnoujściu **inżynierów - architektów** i budownictwa lądowego z uprawnieniami oraz branż instalacyjnych. Dla przyjezdnych mieszkania w Świnoujściu zapewnione. K5512

Kierowników (czki) sklepów,
sprzedawców,
referenta transportu,
branżystę galanteria - odzież,
kasjerki,
inwentaryzatorów.

Wnioski wraz z życiorysem prosimy składać w Dziale Kadr — **MHD - Odzież w Poznaniu, ul. Konfederacka** — barak 1. K5772

Państwowy Ośrodek Maszynowy w Stęszewie, pow. Poznań — przyjmie zaraz **technika - mechanika,** wzgl. **mistrza** z praktyką na stanowisko weryfikatora — znającego zagadnienia remontu ciągników i maszyn rolniczych oraz **monterów** samochodowych i ciągnikowych. Zgłoszenia kierować pod w. w. adresem. 10354g

Kucharkę, robotnika - konwojenta oraz **ogrodnika** zatrudni natychmiast **Państwowy Szpital Kliniczny nr 4, Poznań, Dzierżyńskiego 135.** 10671g

Biuro Projektów Przemysłu Terenowego „Terenoprojekt" Poznań, ul. Wrocławska 25 zatrudni zaraz: **projektantów — konstruktorów bud., projektantów — elektryków, projektantów — instalacji sanitarnych, asystentów — projektantów, pomoce techniczne — (kreślarzy).** Oferty prosimy składać na wyżej podany adres. K10466g

OŚRODKI WYPOCZYNKOWE:

nad jez. „RUSAŁKA"
w PARKU SOŁACKIM
w STRZESZYNKU
w KIEKRZU — KRZYŻOWNIKACH
nad jez. „MALTA"

zapewniają w sezonie letnim przyjemny, zdrowy i tani wypoczynek po codziennej pracy oraz w okresie urlopu.

Ośrodki wyposażone są w sprzęt turystyczno-wypoczynkowy, jak:

leżaki, łodzie, kajaki, rowery wodne

Dzieci korzystać mogą z karuzel i zabawek gumowych.

W STRZESZYNKU i KIEKRZU wynająć można na dowolny okres dobrze wyposażone

DOMKI CAMPINGOWE (2- lub 4-osobowe)

Ponadto na turystów z własnym samochodem czeka nowocześnie urządzony MOTEL w STRZESZYNKU.

DOMKI REZERWOWAĆ MOŻNA NA MIEJSCU LUB W DYREKCJI POZNAŃSKIEGO OŚRODKA SPORTOWO - WYPOCZYNKOWEGO W POZNANIU, ULICA CHWIAŁKOWSKIEGO 34, TELEFON 514-41.

K5356

OGŁOSZENIA DROBNE

Praca

Pracownik do odlewni żeliwa potrzebny — ulica Główna 33. 9802g

Potrzebna pomoc domowa z gotowaniem, najchętniej z prowincji. Warunki dobre. Zgłoszenia: Urbanowska 5a — Sołacz (nowa willa), tel. 513-40. 8000g

Potrzebna fryzjerka damska zaraz. Bolesław Minko, Sompolno, Warszawska 1. 11266p

Malarzy i uczniów przyjmę. Zgłoszenia: Kaczor, Mickiewicza 24. 10278g

Ślusarza - instalatora i robotnika przyjmę. Pawlak, Obornicka 2 (Piątkowo). 10279g

Pomoc domowa potrzebna do lat 50. Oferty Biuro Ogłoszeń, Świerczewskiego 3 dla 10331g.

Poszukuję pani, która zajmie się dzieckiem na 8 godz. dziennie (może być rencistka). Szewska 15 m. 7. 10338g

Kupno

Kupujemy każdą ilość odpadów świecowych. „Orion", Poznań, Małe Garbary 5. 9902g

Dafnie, rozwielitki, koper włoski, ogrodowy, paprykę — kupię. SALUTAN, Kostrzyn Wielkopolski. 10290g

Kupię spiesznie oryginalny nóż do szarf-maszyny „Fortuna" tel. 508-68. 10311g

Kupię tragaże budowlane 14 i 16. Oferty (z podaniem długości) Biuro Ogłoszeń, Świerczewskiego 3 dla 10314g.

Kupię używaną „Westfalkę". Oferty Biuro Ogłoszeń, Świerczewskiego 3 dla 10341g.

Motorower „Jawa", „Simson" lub inny kupię. Oferty Biuro Ogłoszeń, Świerczewskiego 3 dla 10343g.

Sprzedaż

Siatkę parkanową, średnica 2,8 mm polecam. Poznań, Czerwonej Armii 23 (warsztat). 9029g

Wózki dziecięce, wielki wybór oraz materace — wszelkie rozmiary poleca: Brzozowska, Poznań, Czerwonej Armii 10. 9720g

Motocykl BMW „R 61" z wózkiem lub bez względnie sam wózek sprzedam. Stan idealny. Poznań, Kanałowa 15 m. 22. 10580g

Bramy, furtki, słupki parkanowe, kompletne oparkanienia wykonuje: Dąbrowskiego 42 (warsztat). 10698g

Sprzedam okazyjnie „Jawę" 350 (Ogar), stan bardzo dobry. Kossaka 12, IV piętro. 8001g

Samochód marki Chevrolet cięż. 1,5 t, po remoncie — sprzeda Ochotnicza Straż Poż. Ostrów Wlkp. 11261p

Sprzedam samochód „Warszawa", stan dobry (kolor wiśniowy). Komorowski Kazimierz, Krzyż, Ośrodek Zdrowia. 11259p

Stodołę z cegieł sprzedam na rozbiórkę. Pertraktacje na miejscu. Pisemne oferty bez odpowiedzi. Żelazna, Dębe, poczta Czarnków. 11251p

Zetor 25-T sprzedam. Marian Żyto, Dłoń 72, pow. Rawicz. 11268p

WFM nowy sprzedam. Telefon 82-11, wewn. 649. 9922g

Samochód osobowy Hanomag sprzedam. Jerzy Muszyński, Wągrowiec, ul. Wiejska 5. 10798p

Magnetofon „Melodia" rok produkcji 1961. Cena wraz z taśmami 4.500 zł, bez taśm — 4.000 zł, sprzedam. Oferty Biuro Ogłoszeń, Świerczewskiego 3 dla 10283g.

Sprzedam ciągnik „Ursus" 45 oraz snopowiązałkę. Zdzisław Lemiszewski, Markowice, pow. Środa Wlkp. 10294g

Sprzedam sypialnię. Poznań, Kniewskiego 21 m. 7, od godz. 15. 10296g

Sprzedam „Syrenę", przebieg 15.000 km. Wiadomość: Hetmańska 10 m. 6, godz. 16—17. 10303g

Sprzedam telewizor „Szaragd" 901. Telefon 442-39. 10304g

Sprzedam okazyjnie samochód osobowy marki Fiat 1100 lub zamienię na motocykl. Informacja: Szymańskiego 7 (warsztat). 10306g

Sprzedam giętą spacerówkę, używaną, z budką. Rzeczkowska, Poznań, ul. Lodowa 45 m. 2. 10308g

Samochód P-70, stan idealny — sprzedam. Leszno, Narutowicza 65, tel. 514. 10309g

Sprzedam samochód „Wołga" w idealnym stanie, lub zamienię na małolitrażowy. Poznań, ul. Nizinna 4 (Dębiec) przy Czechosłowackiej. 10325g

Sprzedam aparat fotograficzny Exakta Varex 2a, strugarkę (szeping) oraz diatermię krótkofalową Siemensa. Jan Schulz, Poznań, ul. Wilkońskich nr 2. 10327g

Sprzedam klatki do hodowli kanarków. Piece kaflowe przestawia M. Desk. Poznań, Al. Szelągowska 40 a. 10287g

Sprzedam samochód „Skoda" 1102, 4-drzwiowy, po kapitalnym remoncie. Września, Osiedle Leśne 11 (Przyborki). 10333g

Ciągnik Zetor 25, hydraulik, po kapitalnym remoncie młocarnię „Mekier" wydajność do 20 q na 1 godz. — sprzedam. Adres wskaże Biuro Ogłoszeń, Świerczewskiego 3 dla 10335g.

Sprzedam wózek głęboki, nowoczesny w dobrym stanie. Poznań, Jodłowa 27, od godz. 16. 10337g

Sprzedam spacerówkę z budką w b. dobrym stanie. Poznań, ul. Szamarzewskiego 46 m. 5. 10349g

Sprzedam krowę wysokocielną, dobrze utrzymaną. Biniarz, Poznań - Umółtowo. 10352g

Sanik 125 kajakowy, nowy sprzedam. Adres wskaże Biuro Ogłoszeń, Świerczewskiego 3 dla 10359g.

Młocarnię wydajność 12 q na godzinę — sprzedam. Ostojski, Poklatki, poczta Kleszczew, pow. Środa. 10360g

Sprzedam szopę 10 × 5 × 2,75 m w elementach. Tel. 705-24 lub 537-95. 10362g

Lokale

Zamienię ładny, słoneczny pokój z kuchnią (52 m²) na podobne w Poznaniu. Oferty Biuro Ogłoszeń, Świerczewskiego 3 dla 11256p.

Mieszkania wyłączone — pokoje sublokatorskie (małżeńskie) — zamiany, poleca „Parcelo - Willa", Armii Czerwonej 29. 9985g

Jeżyce! Komfortowe 2-pokojowe (25, 20 m²) z kuchnią, łazienką, samodzielne, wspólny korytarz, zamienię na samodzielny pokój, kuchnię. Oferty Biuro Ogłoszeń, Świerczewskiego 3 dla 10540g.

3 pokoje, kuchnia z przynależnościami, zamienię na dwa mieszkania 1 pokój z kuchnią i 1½ do 2 małe pokoje z kuchnią, tylko samodzielne. Oferty Biuro Ogłoszeń, Świerczewskiego 3 dla 10274g.

Zamienię mieszkanie 1-pokojowe komfortowe Dębiec, nowe budownictwo, na 2-pokojowe. Oferty Biuro Ogłoszeń, Świerczewskiego 3 dla 10289g.

Starsza samotna kupi wyłączony pokój z kuchnią. Tel. 87-34. 10302g

Odstąpię zakład fryzjerski z mieszkaniem w Nowogrodzie Bobrzańskim, pow. Zielona Góra — Feliks Mądrakiewicz. K5590

Pokój wynajmę kulturalnej, pracującej, dojeżdżającej pani. Oferty Biuro Ogłoszeń, Świerczewskiego 3 dla 10295g.

Zamienię 2 pokoje z kuchnią na 2 mieszkania po pokoju z kuchnią. Oferty Biuro Ogłoszeń, Świerczewskiego 3 dla 10310g.

Zamienię 2 duże pokoje, kuchnia, przynależności wspólne, na 1 pokój, kuchnia, przynależności samodzielne. Oferty Biuro Ogłoszeń, Świerczewskiego 3 dla 10316g.

Zamienię pokój, kuchnię na 1½ lub 2-pokojowe. Poznań - Antoninek, Miłowita 6 m. 6 (końcowy przystanek). 10318g

Toruń! Zamienię 2 pokoje, kuchnia lub pokój kuchnia na jakiekolwiek mieszkanie w Poznaniu lub w Puszczykówku. Grądalska, Łódź, I Dywizji 26 m. 2. 10319g

Mieszkanie w śródmieściu, I ptr., samodzielne, 2 pokoje (40 i 22 m²), z łazienką, zamienię na 2 małe pokoje z przynależnościami, możliwie z c. o. Oferty Biuro Ogłoszeń, Świerczewskiego 3 dla 10328g.

4 duże słoneczne pokoje, kuchnia, łazienka, II ptr., zamienię na pokój z kuchnią i kawalerkę, chętnie w nowym budownictwie. Oferty Biuro Ogłoszeń, Świerczewskiego 3 dla 10339g.

Przyjmę dwóch panów na pokój. Turniowa 22. 10346g

Nieruchomości

Sprzedam dwie działki rolne półhektarowe w Paczkowie k. Poznania. Informacje: Staszica 16 m. 3. 9465g

Parcelę z zabudowaniami gospodarczymi w Poznaniu lub najbliższej okolicy kupię. Oferty Biuro Ogłoszeń, Świerczewskiego 3 dla 9741g.

Domek 1-rodzinny zelektryfikowany, 1 hektar, wieś kościelna, cena 65.000 zł; pół domu w mieście, z ogrodem, wolnym mieszkaniem, cena 70.000 zł. Zgłoszenia: Franciszek Drab, Wronki, Poznańska nr 51. 11254p

Gminna Spółdzielnia „S. Ch." w Tarnowie - Podgórnym, pow. Poznań — przyjmie natychmiast do pracy na stanowiska:

1. **kuchmistrza** lub **kucharza,**
2. **kierownika sklepu masarskiego** w Rokietnicy, pow. Poznań,
3. **kierownika Punktu Skupu Skór Surowych** w Tarnowie - Podgórnym,
4. **bufetowego** lub **bufetową** do Restauracji Kiekrz,
5. **konserwatora chłodni elektrycznych.**

Warunki pracy i płacy do omówienia na miejscu. Zgłoszenia należy kierować do biura G. S. w Tarnowie - Podgórnym, pow. Poznań, przy ul. Poznańskiej 63. K5433

Zakłady Motoryzacyjne nr 5 w Poznaniu, ul. Wawrzyniaka 43 — przyjmą do pracy **techników-mechaników, tokarzy, ślusarzy maszynowych - hydraulików** oraz **ślusarzy produkcyjnych.** Wynagrodzenie wg układu zbiorowego metalowców. Zgłoszenia przyjmuje się w Dziale Kadr. K5443

Poznańskie Przeds. Budowlane nr 4 — przyjmie zaraz **mistrzów, techników, kalkulatorów, murarzy, tynkarzy** oraz **robotników.** Zgłoszenia przyjmuje dział pracy i płacy — ul. Powstańców Wlkp. 2. K5438

Malarzy, szklarza, stolarza, pom. murarskiego oraz **25 szwaczek** na produkcję eksportową — zwłaszcza inwalidów, rencistów i emerytów — zatrudni zaraz **Spółdzielnia Inwalidów „Jedność", Poznań, ul. S. Engla 9,** tel. 655-19. K5439

Inżyniera, wzgl. **technika budowl.** na stanowisko kierownika robót oraz **tynkarzy, lastrykarzy i blacharzy** przyjmie **Pozn. Przeds. Robót Elewacyjnych w Poznaniu, ul. Woźna 11.** Wynagrodzenie według układu zbiorowego pracy w budownictwie. Dla zamiejscowych kwatery zapewnione. K5446

Inżyniera budownictwa z praktyką na stanowisko kierownika inwestycji, **inżynierów mechaników** na stanowiska technologów i konstruktorów, **inżyniera** weryfikatora dokumentacji, **absolwentów politechnik** w kierunku technologicznym i konstrukcyjnym, **maszynistki, tokarzy** oraz **ślusarzy maszynowych** — zatrudni natychmiast **Poznańska Fabryka Maszyn i Aparatów Przem. Spoż., Poznań, ulica Sczanieckiej 8.** Zgłoszenia przyjmuje Dział Kadr pod w. w. adresem. K5448

Inżynierów, wzgl. **magistrów chemii** na stanowiska w produkcji — przyjmą zaraz **Poznańskie Zakłady Przemysłu Tłuszczowego, Poznań, ul. Starołęcka 2/8.** Zgłoszenia przyjmuje: Sekcja Kadr. K5453

BPE „Energoprojekt" O/Poznań, Stary Rynek 97/100 — zatrudni zaraz **techników elektryków, techników mechaników, techników budowlanych, kalkulatorów kosztorysowych, kreślarzy, ślusarzy, spawaczy, lakierników, pomocników murarskich, robotników** niewykwalifikowanych. Oferty należy składać w Dziale Kadr — pokój 203. K5456

Parcelę pod domki 1-rodzinne 1000 m² i 2000 m², pięknie położone nad Jeziorem Kierskim — sprzeda właściciel. Teren zelektryfikowany. Poznań, Gajowa 4 m. 7 od godz. 15. 10091g

Dom z dużym ogrodem 1200 m² i zabudowaniem przy tramwaju, cały wolny spiesznie sprzedam. Oferty Biuro Ogłoszeń, Świerczewskiego 3, dla 10604g.

Kupię wolny domek komfortowy z większym ogrodem, blisko Poznania (komunikacja miejska). Oferty Biuro Ogłoszeń, Świerczewskiego 3 dla 10801g.

Sprzedam parcele budowlane od 1500 m² do 2500 m². Miejscowość letniskowa. Józef Dachtera, Parkowo, pow. Oborniki. 11249p

„Parcelo-Willa", Poznań, Armii Czerwonej 29 poleca wszelkie nieruchomości (gospodarstwa). 9984g

Sprzedam 1-rodzinny domek z ogrodem w Międzychodzie, 3 pokoje, kuchnia, po kupnie wolny. Oferty Biuro Ogłoszeń, Świerczewskiego 3 dla 11032g.

Wydzierżawię tanio sad oraz 4 ha łąki nad Notecią. Żelazna, Dębe, poczta Czarnków. 11252p

Sprzedam okazyjnie gospodarstwo 6,84 ha, ziemia dobra. Dom i zabudowania gospodarcze pod blachą, w dobrym stanie, 16 km od Zielonej Góry. Połączenie dobre. Stanisław Nowicki, Zabór 89, pow. Zielona Góra. 11250p

Sprzedam dom zabudowaniem z ogródkiem w Bojanowie, pow. Rawicz. Wolne mieszkanie. Adres wskaże Biuro Ogłoszeń, Świerczewskiego 3 dla 11253p.

Sprzedam dom 1-rodzinny z budynkiem gospodarczym i garażem 100 m² — całość wolna. Urbańczak, Pniewy, tel. 16. 11257p

Willa dwumieszkaniowa, wolne cztery pokoje, kuchnia, łazienka, ogród zadrzewiony, Łazarz, przy tramwaju — 420.000 zł. Parcela willowa 1.150 m², uzbrojona, zatwierdzona zabudowa, opłotowana, zadrzewiona, dom gospodarczy, pokój, kuchnia, ulica Wiosenna — 120.000 zł Parcela 706 m² ulica Rawicka — 45.000 zł. Parcela 488 m² ulica Pogodna — 45.000 zł, spiesznie sprzeda Nowak, Poznań, Wyspiańskiego 16. 11300p

Sprzedam dom 2-rodzinny wyłączony z ogrodem w Junikowie przy tramwaju. Adres wskaże Biuro Ogłoszeń, Świerczewskiego 3 dla 10205g.

Sprzedam dom — Plewiska - Osiedle, ul. Grunwaldzka 55, poczta Poznań 18. 10340g

Sprzedam parcelę 1100 m² z budynkiem gospodarczym w dzielnicy willowej w Gnieźnie. Wiadomość: Gniezno, Paderewskiego 54. 11262p

Sprzedam dom w śródmieściu. Wolne mieszkanie. Grodzisk, Szeroka 5. 11264p

Zguby

Zgubiono tabliczkę rejestracyjną od motocykla WSK 2178 na trasie Wolsztyn — Rakoniewice. Antoni Szczepaniak, Rakoniewice, ul. Grodziska 17 a. 11255p

Zgubiono świadectwo ukończenia 10 klasy Liceum Ogólnokształcącego na nazwisko Lech Grzelak, Fabianów, ur. 19. 08. 1941 r. w Fabianowie, pow. Ostrów Wlkp. 11258p

Zgubiono świadectwo dojrzałości na nazwisko Józef Grochal, wydane przez PTRR, Koźmin Wlkp. 11260p

Unieważniam skradzioną tablicę rejestracyjną motoroweru nr P-60764. St. Kuczyński. 11263p

Zgubiono tablicę rejestracyjną od motocykla marki WFM nr P. B. 0697. Edward Janczak. 11267p

Różne

Rolnicy! Zestawy osiowe, piasty, hamulce, felgi 20, 16, 15 dostarcza szybko Autometal, Poznań-Jeżyce, Miła 17. 8845g

Słaby płomień gazowy w kuchenkach — powiększa trzykrotnie. „Terrax", Kochanowskiego 5 tel. 422-77. 9765g

Polecam usługi oraz dwupiętowe, metalowe maszyny dziewiarskie. Bezpłatna nauka, gwarancja, raty. Kędziora, Poznań, Czekalska 11, tel. 830-76. 10522g

Telewizory, radioodbiorniki naprawia zestraja, szybko, fachowo i solidnie. Uprawniony Warsztat Radiotelewizyjny, Poznań, Głogowska 50 (podwórze). Zamiejscowi — pierwszeństwo. 8416g

BANK POLSKA KASA OPIEKI SA.

EKSPOZYTURA W POZNANIU
przy Starym Rynku 82
zawiadamia, że w okresie
XXXI MIĘDZYNARODOWYCH TARGÓW POZNAŃSKICH
czynna będzie
w godzinach od 9 — 18.
K5762

ZAKŁADY MIĘSNE — PRZETWÓRNIA
w Poznaniu, ul. Wilkońskich 8
przyjmą
UCZNI w naukę w zawodzie rzeźnickim na okres 3-letni
Wymagania: ukończone 14 lat życia, dobry stan zdrowia oraz ukończone 7 klas szkoły podstawowej.
Zgłoszenia przyjmuje Sekcja Kadr Zakł. Mięsnych — Przetwórnia w Poznaniu, ul. Wilkońskich 8 K5637

POTRZEBNY na stałe od 1 lipca 1962 r.
POKÓJ MEBLOWANY
JEDNO- lub DWUOSOBOWY.
Uprasza się o zgłoszenia pisemne.
CENTRALNE BIURO KONSTRUKCYJNE PRZEMYSŁU TABORU KOLEJOWEGO
Poznań, ulica F. Dzierżyńskiego nr 231/239
K5440

GNIEŹNIEŃSKIE MIEJSKIE PRZEDSIĘBIORSTWO PRZEMYSŁU TERENOWEGO
Gniezno, ulica Tumska 3
Telefon 20-11
POLECA DO DOSTAWY
płyty ze szkła czarnego
W TYM
tablice nagrobkowe z napisami
Zamówienia przyjmuje oraz bliższych informacji udziela sekcja zbytu.
K5018

Poznańska Centrala Materiałów Budowlanych
poleca:
PRZEDSIĘBIORSTWOM PAŃSTWOWYM I SPÓŁDZIELCZYM ORAZ ODBIORCOM INDYWIDUALNYM
bogaty asortyment materiałów budowlanych jak:
cement, wapno palone, lepiki, materiały izolacyjne, kruszywo szlachetne (grysy), papę, szkło, supremę, wyroby ceramiczne, rury kamionkowe, rury azbestowo-cementowe, okucia budowlane itp.
ze swoich baz materiałowych, a mianowicie:
Bazy nr 1 w Poznaniu, ul. Bałtycka 29 (tel. 715-77, 717-41, 713-49)
Bazy nr 2 w Szczypiornie k/Kalisza (tel. 40-07, 40-08, 40-09)
Bazy nr 3 w Pile, ul. Kossaka 101 (tel. 22-47)
Bazy nr 4 w Lesznie, ul. Wilkońskiego (tel. 21-47)
K5242

Uwaga, TELEWIDZOWIE!
Zakłady Usług Radiotechnicznych i Telewizyjnych w Poznaniu
podają do wiadomości, że w dniu 4 czerwca br.
ZOSTAŁ URUCHOMIONY PUNKT
„Napraw Ekspresowych Telewizorów POGWARANCYJNYCH"
Naprawy dokonuje się w przeciągu 48 godzin od chwili zgłoszenia
Koszt ekspresowej naprawy wynosi dodatkowo 50% od wycenionej wg obowiązującego cennika robocizny.
W przypadku transportu samochodem ZURT — za opłatą według obowiązującej taryfy
Zgłoszenia telefoniczne i osobiste przyjmuje
S. O. T. NR 2 W POZNANIU, UL. SAMUELA ENGLA 15
telefon 646-43
od godz. 10—18, w soboty od godz. 10—17.
K5428

BARWA PRIMA
NAJLEPIEJ BARWI WYROBY SKÓRZANE
POLECA:
C. W. U. „LIBELLA" Sp. z o. o.
Warszawa, ul. Mokotowska 45
K5557

ŻNIŃSKA FABRYKA MASZYN I URZĄDZEŃ W ŻNINIE
wykona każdą ilość
odlewów z żeliwa szarego
ż. l. 18—22 o wadze jednostkowej do 300 kg.
Zamówienia należy składać w biurze Fabryki — Sekcja Zbytu w godzinach od 7—15 w Żninie, ul. Mickiewicza 4 (tel. 63).
K5554

SPÓŁDZIELNIA PLiA „RYTOSZTUKA"
Poznań, Rynek Łazarski nr 4
POSZUKUJE ZARAZ
pomieszczenia do magazynowania mebli
o pow. ca 100 m² — możliwie w dzielnicy Grunwald, wzgl. Jeżyce.
Oferty należy kierować:
Zarząd — Rynek Łazarski nr 4.
K5222

†

Dnia 10 czerwca 1962 r. zmarła, po długich cierpieniach, opatrzona Sakramentami św., nasza kochana matka, teściowa, babunia, siostra i ciocia, w 86 roku życia, śp.

Helena Ostrowska
z d. Kochańska

Pogrzeb odbędzie się w czwartek, 14 bm, o godzinie 16.15 na cmentarzu na Junikowie.

O bolesnej stracie zawiadamia
RODZINA

Poznań, ul. Czajcza 12 m. 4. 11035g

†

Dnia 11 czerwca 1962 r. zmarła, opatrzona Sakramentami św., moja ukochana matka, nasza siostra, szwagierka i ciocia, śp.

Maria Stanek
z domu Klemczak

Pogrzeb odbędzie się w czwartek, 14 bm, o godzinie 16 z kaplicy cmentarnej na Sołaczu.

W smutku pogrążona
CÓRKA Z RODZINĄ

Poznań, Drzymały 16. 11022g

Przetargi — Komunikaty

Wojewódzka Zbiornica Przemysłowych Surowców Wtórnych w Poznaniu — ogłasza przetarg na 5 koni roboczych i 3 platformy konne.
Przetarg odbędzie się:
w dniu 15. VI. 62 — na targowisku w Turku — 1 koń roboczy;
w dniu 25. VI. 62 — o godzinie 8 w Oddziale W.Z.P.S.W. Kościan, ul. Dzierżyńskiego 153 — 1 koń i 1 platforma 2 t;
w dniu 25. VI. 62 — o godzinie 11 w Oddziale W. Z. P. S. W. Gostyń, ul. Świerczewskiego 2/3 — 2 konie i 1 platforma 3-tonowa;
w dniu 25. VI. 62 — o godzinie 13 w Oddziale W. Z. P. S. W. Krotoszyn, ul. Kobylińska 4 — 1 koń i 1 platforma 3-tonowa. K5744

Prezydium Wojewódzkiej Rady Narodowej w Poznaniu Wydział Kultury — ogłasza przetarg na wykonanie **prac remontowo - konserwatorskich** przy:
— dworku zabytkowym w Koszutach, pow. Środa, rodzaj prac: budowlane, instalacyjne, stolarskie, zduńskie, dekarskie, blacharskie, malarskie i elewacyjne;
— pałacu i oficynach w Śmiełowie, pow. Jarocin, rodzaj prac: budowlane, stolarskie, blacharskie, elewacyjne i izolacyjne.
Prace powyższe mogą być przyjęte do wykonania całkowicie lub częściowo. Termin wykonania omawianych prac ustala się na dzień 30 listopada 1962 r. Bliższych informacji udzieli Prezydium Wojewódzkiej Rady Narodowej Wydział Kultury w Poznaniu, Aleja Stalingradzka nr 18, pokój 46 w godzinach od 10—14. Oferty należy składać w zalakowanych kopertach do dnia 20 czerwca 1962 r. W przetargu mogą brać udział przedsiębiorstwa państwowe, spółdzielcze i prywatne. Zastrzega się dowolny wybór oferenta. K5430

Spółdzielnia Inwalidów „Zjednoczenie" w Poznaniu, pl. Wielkopolski 9 ogłasza **przetarg** na wykonanie z surowca dostawcy:
50 tys. kartonów z tektury bitej — wymiar 26 × 14 × 9,5 cm.
50 tys. kartonów z tektury bitej — wymiar 26 × 15 × 11 cm.
50 tys. kartonów z tektury bitej — wymiar 20 × 13 × 7 cm.
30 tys. kartonów z tektury pancernej — wymiar 40 × 20 × 15 cm.
30 tys. kartonów z tektury pancernej — wymiar 48 × 28 × 19 cm.
Termin dostawy sukcesywny na każdorazowe wezwanie telefoniczne. W przetargu mogą uczestniczyć przedsiębiorstwa państwowe, spółdzielcze i prywatne. Termin składania ofert 15 VI 1962 r. K5477

Akademia Medyczna w Poznaniu ogłasza zaproszenie do składania ofert na następujące roboty:
1. Wymiana gumolitu na linoleum w dużej sali wykładowej Collegium Anatomicum, ul. Święcickiego 6 o powierzchni ca 210 m².
2. Wykonanie ścianki z blachy aluminiowej do obudowy grzejników, w ramach z kątownika o wymiarach 1.80×5 m z przepustami do przewodów wodnych, gazowych i elektrycznych.
3. Wytłumienie pomieszczenia do badania słuchu w Klinice Laryngologicznej, Al. Przybyszewskiego 49, polegające na izolacji ścian materiałem dźwiękochłonnym wg orzeczenia technicznego Katedry Akustyki i Teorii Drgań UAM.
4. Roboty budowlane związane z rozbudową budynku hydroforni na terenie Państwowego Szpitala Klinicznego nr 2, Al. Przybyszewskiego 49, na podstawie dokumentacji projektowo-kosztorysowej.
5. Wybielenie 4 kotłów warzelnych w stołówce studenckiej, ul. Orzeszkowej 18 o pojemności ca 250 do 500 l.
6. (Po raz drugi). Meble do wbudowania w Klinice Chorób Pasożytniczych w Państwowym Szpitalu Klinicznym nr 2, Al. Przybyszewskiego 49, wg posiadanego projektu i kosztorysu ofertowego.
7. (Po raz drugi). Obudowa meblami Pracowni Histopatologicznej Kliniki Neurologicznej w wymienionym pod 6 szpitalu na podstawie dokumentacji projektowej.

Wyszczególnione powyżej roboty mają być wykonane z materiału wykonawcy w terminie uzgodnionym pomiędzy Akademią Medyczną i wykonawcą.
Oferty przedsiębiorstw państwowych, spółdzielczych i prywatnych przyjmuje Dział Inwestycji AM, ul. Fredry 10 pok. 4, I piętro, gdzie w godzinach od 9 do 14 jest udostępniona do wglądu dokumentacja projektowa.
Termin składania ofert 7 dni od dnia ogłoszenia. K5578

KOMUNIKAT

Dziekan i Rada Wydziału Architektury Politechniki Gdańskiej zawiadamiają, że w dniu 20 czerwca 1962 r. o godz. 10 w sali nr 313 gmachu głównego P. G. odbędzie się **publiczna dyskusja** nad pracą doktorską **mgr. inż. arch. Jarosława Ulatowskiego.** Tytuł pracy: „Zależność formy od konstrukcji w budynkach z dużych elementów". Promotor pracy doktorskiej — prof. Włodzimierz Prochaska. Recenzenci: prof. dr Bronisław Bukowski, prof. mgr. inż. Jerzy Hryniewiecki, prof. mgr. inż. Zbigniew Kupiec. Z pracą i opinią recenzentów zapoznać się można w Bibliotece Głównej P. G. — Gdańsk - Wrzeszcz, ul. Majkowskiego 11.
K5716

Dnia 10 czerwca 1962 r. zmarła nasza długoletnia pracowniczka

Helena Winiarz

W Zmarłej tracimy serdeczną koleżankę i cenioną współpracowniczkę.

Pogrzeb odbędzie się w środę, dnia 13 czerwca 1962 r. o godzinie 14.15 z kaplicy cmentarnej na Junikowie.

RADA NADZORCZA ZARZĄD WSPÓŁPRACOWNICY
SPÓŁDZIELNI PRACY „KARTONAZ" W POZNANIU
K5748

Dnia 11 czerwca 1962 r. zmarł, po długiej i ciężkiej chorobie, nasz nieodżałowany kolega, długoletni pracownik biblioteki

Romuald Sztabiński

b. kierownik Działu Administracyjnego.

Pogrzeb odbędzie się dnia 13 czerwca br. o godz. 10.30 z kaplicy cmentarnej na Górczynie.

DYREKCJA, RADA ZAKŁADOWA I PRACOWNICY
MIEJSKIEJ BIBLIOTEKI PUBLICZNEJ IM. E. RACZYŃSKIEGO
K5756

Ś. † p.

Michalina Solarek

z domu Czechlowska

zmarła, opatrzona Sakramentami św., dnia 11 czerwca 1962 r.

Pogrzeb odbędzie się w czwartek, 14 bm. o godzinie 13.45 na cmentarzu na Junikowie.

W ciężkim smutku pogrążeni
CÓRKI, ZIĘCIOWIE Z WNUKAMI
11075g

†

W dniu 11 czerwca 1962 r. zakończyła swój pracowity żywot, po ciężkich cierpieniach, opatrzona Sakramentami św., nasza najdroższa ciocia i stryjenka, przeżywszy lat 62, śp.

Franciszka Matylla

Pogrzeb odbędzie się w czwartek, 14 bm. o godzinie 16 na cmentarzu Regionalnym na Głównej.

W głębokim smutku pogrążona
RODZINA

Chrzanów, Nakło.

†

W dniu 11 czerwca 1962 r. zmarł, po długich i ciężkich cierpieniach, opatrzony Sakramentami św., mój najdroższy mąż i przyjaciel, śp.

Adam Piskozub

dyplomowany nauczyciel

Pogrzeb odbędzie się w czwartek, 14 czerwca 1962 r. o godzinie 16.40 z kaplicy cmentarnej na Junikowie.

W głębokim smutku pogrążona
ŻONA WRAZ Z RODZINĄ

Poznań, ul. Św. Stanisława 28. 11082g

†

Dnia 12 czerwca 1962 r. zakończyła swój pracowity żywot, po krótkich lecz ciężkich cierpieniach, opatrzona Sakramentami św., w 87 roku życia, nasza najdroższa i najukochańsza matka, teściowa, babka i prababka, śp.

Katarzyna Dera

z d. Rumińska
odznaczona Złotym Krzyżem Zasługi

Pogrzeb odbędzie się w czwartek, dnia 14 bm. o godz. 14.15 z kaplicy cmentarnej na Junikowie.

W głębokim smutku pogrążona
RODZINA
11053g

„GŁOS WIELKOPOLSKI" redaguje Kolegium w składzie: Marian Flejsierowicz (sekretarz redakcji), Zbigniew Mika, Wiesław Porzycki, Zbigniew Szumowski (z-ca redaktora naczelnego), Lesław Tokarski (redaktor naczelny). Adres redakcji: Poznań, ul. Grunwaldzka 19. Telefony: centrala 611-21, łączy wszystkie działy: Sekretariat redakcji: 657-76, w godz. 8—17. Redaktor naczelny 657-76, sekretarze redakcji: 648-85; dział łączności z czytelnikami 657-18; dział miejski 659-39; redakcja nocna 430-73 i 453-31. Wydawca: Poznańskie Wydawnictwo Prasowe RSW „Prasa". Biuro Ogłoszeń: RSW „Prasa", Poznań, ul. Świerczewskiego 3, tel. 452-89. Druk: Zakłady Graficzne im. Marcina Kasprzaka, Poznań, ul. Zwierzyniecka 3, tel. 444-59. M-13

Czerwiec	Imieniny
13	Antoniego, Lucjana
środa	Słońce: wsch.: g. 4.30 zach.: g. 21.15

Teatry

OPERA — g. 19.30 — „Rigoletto" (koniec g. 22.10)
POLSKI — g. 19.30 — „Kordian" — (koniec ok. g. 21.30)
NOWY — g. 19.30 — „Dwoje na huśtawce" (koniec ok. g. 22)
OPERETKA — g. 19.30 — „Cnotliwa Zuzanna" (koniec ok. g. 22.30)
MARCINEK — nieczynny
SATYRY — g. 20 — „Piersi Tyrezjasza" (koniec ok. g. 22)
DOM KULTURY MO — g. 20 — „Kocha, lubi, szanuje" (koniec ok. g. 22.30)
(gościnne występy teatru Jaracza z Łodzi)

Kina

APOLLO — g. 9.30, 12.15, 15, 17.45 „Francuzka i miłość" (franc., 18 lat), g. 20.30 „Jutro premiera" — (polski 16 lat)
BAŁTYK — g. 9.30, 13, 16.30, 20 — „W 80 dni dookoła świata" (USA, 12 lat)
CZTERNASTKA — g. 18 — „Ludzie z pociągu" (polski, 12 l.), g. 20.15 — „Gra zwana miłością" — (szwedzki, 16 l.)
DOM KULTURY MO — nieczynne
GONG — g. 10, 12 — „Pinokio" — (USA, 7 l.), g. 16, 18.15, 20.30 — „Kapitan z Kolonii" (NRD 14 l.)
GWIAZDA KINO DOBRYCH FILMÓW — g. 10.30, 13 — „Główna wygrana" (CSRS, 14 l.), g. 15.30, 18, 20.15 — „Marianna moich marzeń" (franc., 16 l.)
HUTNIK — nieczynne
KOSMOS — g. 17, 19.30 — „Drugi brzeg" (polski, 12 l.)
MALTA — g. 16, 18, 20 — „Profesor Mamlock" (NRD, 14 l.)
MINIATURKA — g. 15.45, 18, 20.15 — „Drzwi stoją otworem" (jugosłowiański, 16 l.)
MUZA — g. 10, 12, 14, 16, 18, 20 — „Poławiacze gąbek" (radz.-grecki, 16 l.), g. 22.30 — „Garaż śmierci" (ang., 18 l.)
OSIEDLE — g. 18, 20 — „Kłopoty z miłością" (NRD, 14 l.)
PANCERNIAK — g. 17.30, 20 — „Ten, który wrócił" (radz., 12 lat)
PIAST — g. 16.45, 19 — „Sprawcy nieznani" (włoski, 16 l.)
PRZYJAŹŃ — nieczynne
RIALTO — g. 10, 12.30, 15, 20.15 — „Rzymskie opowieści" (franc.-włoski, 14 lat), g. 17 — „Krzyżacy" (polski, 12 l.)
SCALA — g. 16, 18, 20 — „Mezalians" (węg. 12 l.)
TĘCZA — g. 16, 18, 20 — „Nikt nie zna prawdy" (radz., 16 l.)
WARTA — g. 10, 12.30, 15, 17.30, 20 — „Zmartwychwstanie" (radz., 18 lat), g. 17.30 — seans zamknięty
WILDA — g. 14, 16 — „Śpiąca królewna" (USA, 12 l.), g. 18, 20.15 „Swobodny wiatr" (radz., 16 l.)
WOJSKOWE — g. 17.30, 20 — „Gdzie diabeł nie może" (CSRS, 12 l.)
WCZASOWICZ — g. 17, 19.15 — „Chleb i róże" (radz., 16 l.)
WRZOS (Luboń) — nieczynne
WRZOS (Mosina) — g. 17.15 — „Wiatr ucichł przed świtem" — (jugosł., 12 l.), g. 19.30 — „Człowiek ze słomy" (włoski, 18 l.)
ZNICZ — g. 20 — „Telegraficzny pojedynek"
FOTOPLASTIKON — g. 10—21 — „Egipt"
CYRK — ul. Niezłomnych — g. 19

Radio

WARSZAWA I: 8.30 — Gra Orkiestra Dęta Śląskiego Okręgu Wojskowego; 8.50 — „Dumna królowa"; 9 — Dla klas I — II; 9.20 — Koncert Orkiestry PR; 10 — Publicystyka międzynarodowa; 10.10 — Suity orkiestrowe; 11 — Bedecker Mazowiecki; 11.15 — Pogodne melodie; 12.15 — „Rolniczy kwadrans"; 12.45 — „Na swojską nutę"; 13 — Dla klas I — II; 13.20 — Koncert rozrywkowy; 14 — „Dziecko Hiroszimy"; 14.30 — „Po raz pierwszy na naszej antenie"; 15.10 — „Postęp w gospodarstwie domowym"; 15.30 — Zagadki muzyczne; 16.05 — „Listy z Polski"; 16.25 — Z cyklu: „Amatorskie Zespoły przed mikrofonem"; 16.50 — Jereme Kern: Mel. z operetki „Statek komediantów"; 17.05 — Dla młodzieży szkolnej; 17.35 — Fr. Schubert: VII Symfonia h-moll; 18 — Uniwersytet Radiowy; 18.10 — „Sława i chwała" odc. 4 powieści J. Iwaszkiewicza; 18.45 — „Pięć minut o wychowaniu"; 18.50 — Kurs nauki jęz. franc.; 19.05 — Koncert rozrywkowy; 20.26 — Sport; 20.30 — Piosenki w wykonaniu Cannie Francis; 20.45 — „Ze wsi i o wsi"; 21 — Koncert chopinowski; 21.30 — Fryderyk Delius: Pieśń lata; 21.40 — „Parnasik"; 22.10 — Gra New Orleans Stompers; 22.30 — Muzyka tan.; 22.55 — Poradnia Rodzinna.

Wiadomości: 5, 6, 7, 8, 12.05, 15, 17, 20, 23.

POZNAŃ: 7.50 — Koncert dla wczasowiczów; 8.35 — Kurs nauki jęz. ros.; 9.30 — „Szoferstwo" — opowiad. Marii Ginter; 10 — Krajobrazy w muz.; 10.30 — Z życia ZSRR; 12.15 — Brazylijskie piosenki ludowe; 12.40 — Agrochem; 12.45 — „List ze Śląska"; 13 — Dekada kultury litewskiej; 13.25 — „Ocalenie" odc. 9 powieści J. Conrada; 13.45 — Dla dzieci; 14 — Muzyka operowa; 14.45 — Mówi technika; 15 — Rytmy Ameryki Łacińskiej; 15.30 — Dla dzieci; 16.25 — Fel. filmowy Krzysztofa Kazimierskiego; 16.50 — Audycja aktualna Kazimierza Łącznego; 17 — Radio reklama; 17.25 — Audycja z cyklu. „Za Odrą i Nysą"; 18.35 — „Tor przeszkód" — aud. J. Kowalskiego; 18.50 — Mel. rozrywkowe; — 19.30 — Studio Współczesne; 20.06 — Mel. włoskie; 20.30 — Fel. muz. J. Waldorffa; 21.27 — Sport; 21.40 — Gra Orkiestra Tan. PR; 22.10 Fragment powieści Cz. Chruszczewskiego; 22.35 — Gra Oktet Joe Nowman'a; 22.45 — Odtworzenie fragmentów konkursu im. Czajkowskiego w Moskwie.

Wiadomości: 5.30, 6.30, 7.30, 8.30, 12.05, 16, 17.50, 18.30, 21, 23.50.

Telewizja

POZNAŃ: 18.15 — Magazyn „Światowid" — (lok.); 18.50 — Tele-reklama — (lok.); 18.55 — Wszechnica TV progr. pt. „Nikifor" — (Kraków); 19.30 — Dziennik — (W-wa); 20 — Progr. pt. „Mitologia buntu" — (W-wa); 20.30 — Teleturniej „Kółko i krzyżyk" — (W-wa); — 21.05 — Magazyn „Peryskop" — (W-wa); 21.40 — Estrada Liter. pt. „Jeszcze pożyjesz" — (W-wa); — 22.05 — Ostatnie wiadomości — (W-wa).

Imprezy BiT

Imprezy odbywają się w hali nr 14. Wstęp z terenów MTP oraz z ul. Święcickiego.

13 bm. godz. 9 — Konferencja gazowników na temat „Postęp techniczny w przemyśle gazowniczym i koksowniczym";

godz. 10 — Konferencja przemysłu farmaceutycznego;

godz. 16 — Pomiary zapyleń przemysłowych;

godz. 17 — Pompy dozujące w przemyśle chemicznym;

godz. 18 — Rozwój przemysłu atomowego w ZSRR oraz Zastosowanie energii atomowej w celach pokojowych.

Filmy: — godz. 15 — Automatyczne linie spawania i montażu: podwozia, drzwi i części samochodowych;

godz. 16.30 — Krawędziarka 3000 t. Zaginarka do żelaza profilowego 400 t dla okrętownictwa. 9 m strugarka do ukosowania blach. 100 t wyoblarka do zawijania krawędzi blach itp.;

godz. 18 — Karawana samochodowa;

godz. 18.30 — Budowa statku Oriana.

Wystawy

CBWA — St. Rynek — Arsenał — Wystawa Projektów na Pomnik Powstańca Wielkopolskiego 1918—19 — czynna od g. 10—17, poniedziałek — od g. 10—18.

TOWARZYSTWO MIŁOŚNIKÓW MIASTA POZNANIA — St. Rynek 10 — Poznań w obrazach Edmunda Szyftera

MIEJSKA BIBLIOTEKA PUBLICZNA im. Edwarda Raczyńskiego — Pl. Wolności, „Dzieje Polski w twórczości J. I. Kraszewskiego" — czynna od g. 10—18

Dyżury pełnią

SZPITAL IM. FR. RASZEJI — chirurgia — interna — ul. Mickiewicza 2, tel. 13-40.

APTEKI: Al. Lampe 2, Marcinkowskiego 11, Dzierżyńskiego 107, Matejki 1, Dąbrowskiego 76, Głogowska 146, Główna 53, Starołęcka 76 (tylko dyżur nocny), Winogrady.

Zachęta coraz większa

Lustrujemy podmiejskie tereny wypoczynkowe

Do niedawna pogoda nie zachęcała bynajmniej do spędzania wolnego czasu na łonie natury. Dopiero w minioną sobotę, kiedy wreszcie zaświeciło słońce, poznaniacy pomyśleli o wypoczynku z dala od murów miasta. W niedzielę można już było zauważyć tłumy wycieczkowiczów, którzy szukali schronienia przed spiekotą nad Rusałką, w Strzeszynku, Kiekrzu, a także w Puszczykowie i Osowej Górze.

Nasz reporter również udał się do podmiejskich ośrodków, celem zapoznania się ze stanem gotowości poznańskiej bazy wypoczynkowej na przyjęcie gości. Odwiedziny te dały reporterowi spory materiał do refleksji.

Trzeba z zadowoleniem stwierdzić, że otoczenie Rusałki nabiera coraz ładniejszego wyglądu, a co najważniejsze, wszystko co tam zrobiono (i w dalszym ciągu jeszcze się uzupełnia) inwestowano z myślą o wygodzie wycieczkowiczów. Zagospodarowano teren nad Rusałką i zaopatrzono go w odpowiedni sprzęt (kajaki, łodzie itp.).

Do dzisiaj to miejsce wypoczynkowe doczekało się wielu nowości. Zwłaszcza w tym roku wprowadzono tam szereg dalszych nowości. Odmalowano wszystkie pawilony, ławki, kosze do śmieci, poszerzono plażę. **Wreszcie też urządzono parking na 100 samochodów oraz doprowadzono do niego asfaltową drogę.**

Do dyspozycji wycieczkowiczów postawiono 30 łodzi, 50 kajaków, 40 rowerów wodnych oraz 3.000 leżaków. Ustawiono też dwa kioski — bary mleczne, jeden z parówkami oraz stoisko przedsiębiorstwa Warzywa — Owoce.

Reporter, niestety, nie mógł stwierdzić czy faktycznie stoiska te są należycie zaopatrzone (oprócz restauracji), gdyż były jeszcze zamknięte. Wiemy jednak, że tak jak w ub. roku i w tym nad Rusałką nie zabraknie w letnie dni napojów chłodzących, owoców i podstawowych dań typu garmażeryjno-restauracyjnego.

Jeszcze w tym roku, ale już po sezonie, wybuduje się nad Rusałką hangar dla przechowywania sprzętu oraz kasy. Obecna prowizorka nie bardzo bowiem harmonizuje z całością.

*

Problem Rusałki to, jak zwykle w takich przypadkach, sprawa utrzymania porządku i czystości. Poznański Ośrodek Sportowo-Wypoczynkowy, który od stycznia br. przejął pod swoją opiekę podmiejskie ośrodki — trzeba przyznać — dba o wygląd Rusałki. Z uwagi jednak na olbrzymie tereny i tłumy wycieczkowiczów okupujących podczas słonecznych dni każdy wolny skrawek, trudno utrzymać idealny porządek, jak również uchronić sprzęt przed niszczeniem. **Dlatego też wydaje się, że nie ma żadnych przeszkód, by wokół terenu Rusałki postawić parkan oraz ustalić jakąś minimalną opłatę (np. 50 gr) za wstęp na urządzoną plażę. Nie chodzi tu bynajmniej o „zdzieranie skóry" z odwiedzających Rusałkę, ale o to, by położyć kres dewastacji, wynoszeniu krzeseł daleko w las itd.**

Strzeszynek nie posiada jeszcze tych wszystkich urządzeń i wygód, co Rusałka. Wprawdzie buduje się tam motel (na ukończeniu) oraz restaurację, ale w tym roku będzie można korzystać tylko z tej pierwszej inwestycji. Kiedyś obiecywano, że te dwa budynki doczekają się wcześniejszego otwarcia, ale, jak się okazało, były to tylko nieoficjalne przyrzeczenia. Można natomiast w Strzeszynku korzystać z 20 domków campingowych (w przyszłym roku przybędzie ich jeszcze 50, a powstanie również hangar na sprzęt).

*

Na razie jednak Strzeszynek nie stał się zbyt atrakcyjnym miejscem dla tych, którzy pragną odpocząć nad jeziorem. Brak restauracji, szatni — to przecież poważne mankamenty. Za rok o tym czasie i tam jednak wiele zmieni się na lepsze.

Najgorzej przedstawia się sytuacja w Kiekrzu (od strony Krzyżownik). Na tej miejskiej plaży, oprócz pomostu, niczego właściwie nie ma. Za to istnieje mnóstwo projektów, których początek realizacji zapowiada się na przyszły roku (budowa restauracji, bufetu gastronomicznego, punktu sanitarnego itp.).

Jezioro Kierskie ma wszelkie warunki by spełniać jak najlepiej rolę miejsca wypoczynkowego. I wprawdzie ostatnio ustawiono wokół jeziora szereg kolonii domków campingowych, ale — jak się o tym przekonał nasz reporter — powstały one bez planu, niemal na dziko. **Brak tu po prostu jednego gospodarza całego terenu. Oto skąd się bierze bezplanowe zagospodarowywanie Kiekrza.** Funkcję koordynatora mógłby przecież z powodzeniem spełniać Poznański Ośrodek Sportowo-Wypoczynkowy. Jeśli już Poznań doczekał się takiej pożytecznej instytucji, to niechaj skupi ona w swym ręku wszystkie zagadnienia związane z rozbudową i urządzaniem podmiejskich ośrodków wypoczynkowych.

A swoją drogą dziwne, że jeszcze dotąd nie uregulowano sprawy włączenia całego jeziora w Kiekrzu do obszaru miasta. Nadal połowa jeziora należy tu do powiatu poznańskiego.

ANNA SIEKIERSKA

NOTATNIK KULTURALNY

DWA KONCERTY

Dzisiaj w godz. od 17 do 19 odbędzie się w Parku Kasprzaka koncert **Zespołu Śpiewaczego „Lutnia"** pod kierownictwem Jana Sobczaka z Międzychodu. Również na dzisiejszym koncercie wystąpią **dudziarze wielkopolscy** pod kierownictwem Stanisława Wawrzynika.

ZESPÓŁ WICHAREGO

Po kilkudniowym tournèe po Wielkopolsce wystąpi w Poznaniu **17 bm. o godz. 18 i 20.30 w auli UAM** zespół jazzowy **Zygmunta Wicharego.** Wraz z zespołem wystąpią soliści: **Katarzyna Bovery, Jeanne Johnston i Bogusław Wyrobek.** Konferansjerkę poprowadzi **Mieczysław Łęcki.** W bilety można zaopatrywać się w placówkach „Orbisu". (na)

Zgubiono-znaleziono

Pan Janusz Sieńczewski 8 bm. przy ul. Polnej róg Dąbrowskiego znalazł zegarek męski, pani Sabina Heinshowa klucze, które pozostawiono w punkcie To-To 3/221 przy ul. Kraszewskiego 18 bm. (2 klucze i 2 blaszki z numerkami 789 i 19). Zguby odebrać można przy ul. Grunwaldzkiej 19, pok. 58 (i).

Pod rozwagę Prezydium DRN

Grunwald ubogi w biblioteki

Grunwald posiadał do 31 maja br. zaledwie trzy filie Miejskiej Biblioteki Publicznej im. E. Raczyńskiego. Z chwilą zamknięcia 1 bm. filii nr 7 przy ul. Grunwaldzkiej 59 w dzielnicy tej czynne są tylko dwie wypożyczalnie książek dla dorosłych — w Fabianowie i przy ul. Głogowskiej 81/83.

Zamknięcie jednej z trzech, tak potrzebnych na Grunwaldzie, placówek nastąpiło zgodnie z nakazem Technicznego Inspektora Pracy przy Zarządzie Głównym Zw. Zaw. Prac. Kultury. Inspektor po przeprowadzeniu lustracji, we wrześniu 1960 r. stwierdził, że warunki bilbioteki nie odpowiadają wymogom. Placówka bowiem mieściła się **w ciemnej i wilgotnej suterenie o powierzchni 16 m kw.**

Długotrwałe starania dyrekcji Miejskiej Biblioteki Publicznej o przydział **innego pomieszczenia na filię nie dały żadnych rezultatów. Wobec tego doszło ostatnio do likwidacji tej placówki.** Dwa lata temu również z tych samych powodów zamknięto jedną filię na Nowym Mieście i dwie na Jeżycach. Jednak prezydia tych dwóch dzielnic postarały się wkrótce o inne, bardziej odpowiedniejsze pomieszczenia na wypożyczalnie książek. Jedynie dzielnica Grunwald, mimo stałych interwencji dyrekcji Miejskiej Biblioteki, nie znalazła zastępczego lokalu.

W związku z zamknięciem placówki bibliotecznej przy ul. Grunwaldzkiej otrzymaliśmy wiele listów i telefonów od naszych Czytelników, którzy, rzecz jasna, nie są zadowoleni z tej decyzji. Nic dziwnego. Trudno przecież wymagać od nich, by wypożyczali książki w odległym Fabianowie lub w filii przy Rynku Łazarskim. Praktycznie uniemożliwiono im korzystanie z publicznej biblioteki.

I jeszcze jedno. Budowa osiedla „Grunwald I" dobiega końca. Jeszcze w tym roku zostanie oddany do użytku ostatni blok. Dotychczas jednak brak na osiedlu wielu tak koniecznych placówek usługowo-kulturalnych, a m. in. właśnie biblioteki.

Wydaje się, że lokal dla biblioteki w rejonie ul. Grunwaldzkiej **powinien się znaleźć i to nie za kilka miesięcy, ale wkrótce.** Nie można przecież dopuścić, by kilkadziesiąt tysięcy mieszkańców nie mogło korzystać z wypożyczalni książek. (ta)

Nowy ośrodek wczasowy

W Niwce koło Poznania odbyła się wczoraj uroczystość wieńcowa Ośrodka Kolonijno-Wczasowego Cechu Rzemiosł Budowlanych, wybudowanego kosztem 3,5 mln. zł (w tym ok. 1,5 mln. zł czynu społecznego).

Niezwykle pięknie położony nad Wartą, wśród lasów — przyszły obiekt wypoczynkowy obejmuje teren 2.08 ha. Wykonany dotąd w stanie surowym budynek gospodarczy mieści **42 jasne pokoje i liczne pomieszczenia dla zaplecza.** Obok niego już wkrótce **staną dwa pawilony** (koszt jednego z nich pokrywa Izba Rzemieślnicza, a drugiego — wszystkie poznańskie cechy), przewidziane na ok. 400 miejsc kolonijnych dla dzieci. Część nakładów finansowych (630 tys. zł) na budowę całości pochodzi również od Rzemieślniczych Spółdzielni Zaopatrzenia i Zbytu branży budowlanej, działających w zasięgu cechu.

Uruchomienie ośrodka nastąpi w roku przyszłym. **W okresie letnim będzie on wykorzystywany na kolonie, a w pozostałych miesiącach — na wczasy dla wszystkich rzemieślników,** oraz na zjazdy i konferencje rzemiosła.

(jm)

Istotnie — ognisko muzyczne

Z Przeglądu Pracy Instrumentalistów — uczniów Przedszkola Muzycznego przy Państwowej Szkole Muzycznej w Poznaniu, wyszedłem wprost zachwycony.

Był to poranek przemiły; przy fortepianie lub ze smyczkiem i skrzypcami same maleństwa, „szkraby" co to — powiedzmy — wczoraj jeszcze smoczka z ust nie wyjmowały, a dziś...

Dziś takie maleństwo popisuje się na przeglądzie muzycznym — przy wypełnionej sali — i bez nut, odtwarza etiudy, miniatury... Podziwiać trzeba było grację i wdzięk, umuzykalnienie, słuch i wyczucie rytmu.

Społeczne Ognisko Muzyczne wnosi do naszego życia kulturalnego sporo wartości. To przecież nie szkoła „wielkich sław", to szkoła, która wychowa ludzi umuzykalnionych, którzy muzykę i do domu swego wniosą, otoczenie do niej zachęcą, ale i w pracy zawodowej, w świetlicy, w domu kultury — szermierzami będą dobrej, nieskażonej pięciolinii. (ihn)

INFORMUJEMY

Najnowsze maszyny typograficzne i offsetowe będą tematem prelekcji połączonej z filmem, organizowanej przez SEKCJĘ POLIGRAFÓW SIMP w obecności szwedzkich konstruktorów, w środę, 13 bm. o godz. 18.00 w „Domu Drukarza" ul Inżynierska 10.

Wojewódzki Związek Spółdzielni Pracy zaprasza na kolejny wykład z cyklu „Wszystko o dziecku", który odbędzie się dzisiaj o godz. 19 w lokalach Klubu „Mozaika", Stary Rynek 73/74. Tematem prelekcji będzie "Jak organizować wypoczynek i rozrywkę w życiu dziecka".

Sekcja Prawnicza TWP zaprasza na odczyt dr. K. Kąkola, naczelnego redaktora „Prawo i życie" sprawozdawcy na procesie Adolfa Eichmanna na temat "Proces Eichmanna" (refleksje obserwatora). Odczyt odbędzie się 14 bm. o godz. 18 w sali konferencyjnej ZW TWP, ul. Czerwonej Armii 59, II ptr.

Cztery miesiące na „cztery spusty"

Mieszkańcy Dębca zasygnalizowali nam, że od czterech miesięcy jedyny sklep obuwia na tym osiedlu jest zamknięty. Kartka wisząca na drzwiach sklepu informuje, że zamknięcie jego nastąpiło z powodu czasowej nieobecności kierownika w Poznaniu.

Trudno jakoś uwierzyć, by dyrekcja MHD nie mogła znaleźć w ciągu czterech miesięcy zastępstwa. Wydaje się raczej, że zabrakło w tym przypadku dobrej woli. Mieszkańcy Dębca odczuwają bardzo brak sklepu, zważywszy, że do centrum jest spory kawał drogi. Może więc jednak dyrekcja znajdzie zastępstwo i wreszcie otworzy, ten tak bardzo potrzebny, sklep na Dębcu.

(an)

Kiepskie igły

Z pokoju zabiegowego Przychodni Obwodowej przy ul. Mickiewicza 31 wychodzi pacjentka po dokonanym zastrzyku. Z bolesnym wyrazem twarzy, zwracając się do osób czekających na swoją kolej, mówi:: „Co za pielęgniarka, nie umie robić zastrzyku". Następni pacjenci są innego zdania. Wszystko poszło szybko, sprawnie i bez większego bólu. Po jakimś czasie znów trafia się osoba niezadowolona. Bolało! Wina spada zawsze na „nieudolną" pielęgniarkę.

Ktoś może powiedzieć, że ci niezadowoleni — to histerycy. Tak jednak nie jest. Także pielęgniarki nie są winne.. A więc, kto? Sprawa prosta — igły do strzykawek!

Gabinet zabiegowy, o którym powyżej — nie jest tu chyba wyjątkiem. Prawdopodobnie objawy te występują we wszystkich przychodniach. Pielęgniarki dysponują bowiem dwoma rodzajami igieł: dobrymi i złymi. Zabiegów jest sporo, igieł dobrych — mało. Stąd też po użyciu tych ostrych, zanim zdąży się je wysterylizować, trzeba z konieczności korzystać z „drugiego gatunku". Nie narzekajmy więc na pielęgniarki, a na kiepskie zaopatrzenie gabinetów zabiegowych w dobre igły. (jm)

Park Chopina ładniejszy

Udostępniony mieszkańcom rok temu park przy ul. Walki Młodych nabiera coraz ładniejszego wyglądu. Zarząd Zieleni Miejskiej dokłada faktycznie starań, by to miejsce wypoczynku w centrum miasta stało się miłym zakątkiem. Ostatnio np. ustawiono przed wejściem do parku im. Chopina pojemniki na kwiaty, jak również uporządkowano trawniki i drogi. To też nic dziwnego, że park odwiedzany jest tłumnie przez spacerowiczów. Chętnie też spędzają w nim czas dzieci. Na zdjęciu efektowne wejście do parku.
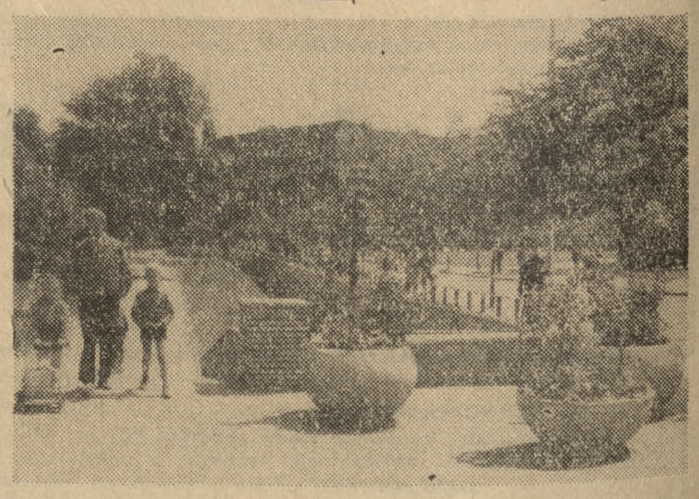
Fot. — K. Przychodzki