Ciekawy artykuł pt. „Dziennikarze średniowiecza" — na str. 3

XV
GŁOS WIELKOPOLSKI

Rok XVI | Poznań | Cena 50 gr
Wydanie A | piątek, 29 kwietnia 1960 | Nr 102 (5050)

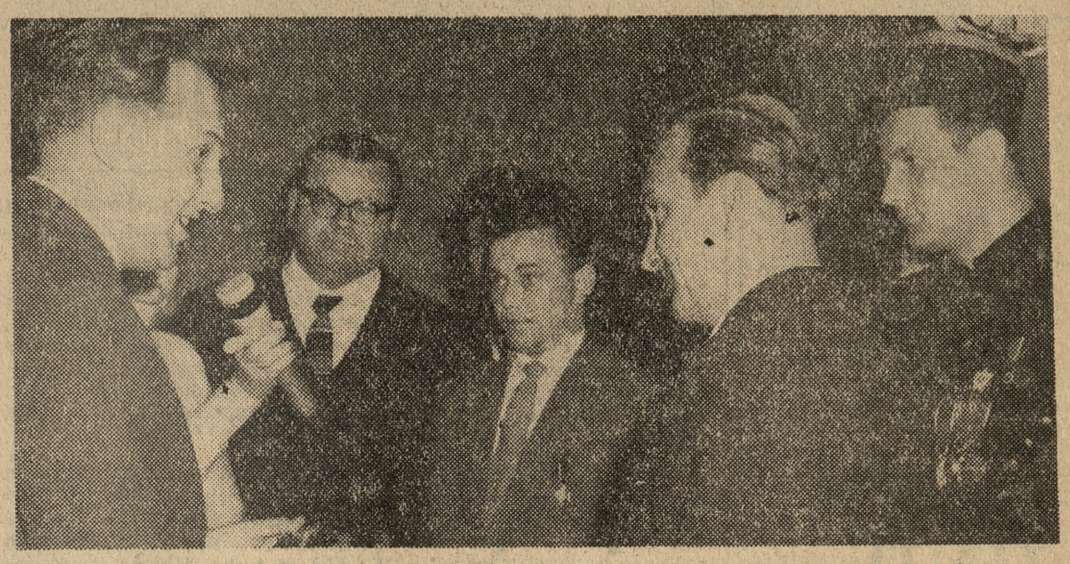

POGAWĘDKA W KULUARACH

Na całym świecie młodzież jest jednakowa: chce uczyć się i pracować, być kulturalną i wesołą, kochać się i bawić. Różne są tylko warunki jej życia: Naszą młodzież buduje socjalizm podczas gdy ich koledzy np. z Afryki walczą dopiero o niepodległość i niezawisły byt swych narodów.

Na naszym zdjęciu — sekretarz FDJ, Neuman (z lewej) w rozmowie z delegatami województwa katowickiego.

CAF — fot. Rosiak

Zobowiązania wartości 3,5 mln zł

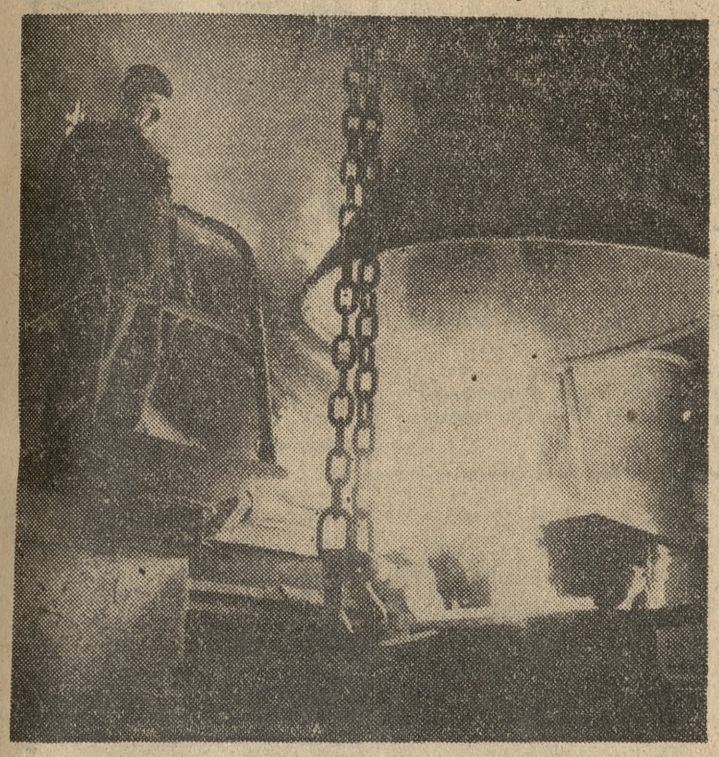

W HUCIE „BĘDZIN"

— Ku czci 1-majowego święta Huta „Będzin" (obok kopalni „Chwałowice") wystąpiła w tym roku z inicjatywą uczczenia 1-Majowego Święta Pracy zobowiązaniami produkcyjnymi, których łączna wartość przekracza 3,5 miliona zł. Jako ciekawostkę możemy podać, że właśnie w tej hucie będzie się produkować na zasadach kooperacji części do polskiego zegarka „Błonie". Rzecz jasna nie precyzyjne mechanizmy, lecz jedynie walcowane pasy mosiądzu o grubości od 1,5 do 3 mm, z których produkowane będą koperty i niektóre detale zegarków. Pierwsze pasy walcowanego mosiądzu są już gotowe. Na zdjęciu: odlewnia. Spust metalu z pieca indukcyjnego.

CAF — fot. Seko

Jeżycka centrala - to początek

Min. Z. Moskwa wśród pocztowców Poznania

Dzień wczorajszy minął w Poznaniu pod znakiem sukcesów pocztowców. Po pierwsze — nastąpiło otwarcie centrali telefonicznej na Jeżycach. Uroczystość tę zainaugurowało przemówienie dyrektora Okręgu Poczty i Telekomunikacji — J. Werkowskiego, który podkreślił, że uruchomienie centrali przed terminem zawdzięczamy 1-majowym czynom pracowników MUT-u i Poznańskiego Przedsiębiorstwa Robót Telekomunikacyjnych. Załogi tych zakładów zwycięsko potrafiły wybrnąć z rozlicznych kłopotów powstałych w trakcie budowy.

Jeżycka centrala — powiedział wicedyrektor departamentu inwestycji Min. Łączności inż. Sell — **stanowi początek budowy wielkiego, wielkocentralowego, węzła telekomunikacyjnego w Poznaniu. Plan perspektywiczny zakłada, że do 1970 r. miejscowości, położone w promieniu 25 km od stolicy Wielkopolski będą korzystać z automatycznego łączenia przy wspólnej centrali międzymiastowej. Warto dodać — stwierdził inż. Sell — że dzisiaj oddaje się na Grunwaldzie dalszych 1900 numerów telefonicznych.**

Tradycyjnego przecięcia szarfy dokonał minister łączności — **mgr inż. Zygmunt Moskwa.**

Warto podkreślić — powiedział w rozmowie z przedstawicielami prasy min. Moskwa — **że ta centrala, produkcji krajowej, wcale nie ustępuje zagranicznym. Trzeba podziwiać jej ekonomiczne rozwiązanie z perspektywą podwojenia ilości numerów.**

O godzinie 17 w Operze zgromadzili się pocztowcy i zaproszeni goście, by wziąć udział w 1-majowej akademii. Za stołem prezydialnym ujrzeliśmy m. in. min. Moskwę, przedstawicieli miejskich i wojewódzkich władz partyjnych z I sekretarzem KW PZPR Janem Szydlakiem na czele.

Okolicznościowy referat wygłosił dyrektor Okręgu Poczty — **J. Werkowski.** Następnie przemówił dyr. krakowskiej poczty, który **przekazał dyr. Werkowskiemu sztandar przechodni Prezesa Rady Ministrów i CRZZ. Jest to nagroda dla poznańsko-zielonogórskiego okręgu poczty za najlepsze wśród 11 okręgów telekomunikacyjnych wyniki pracy w roku ubiegłym.**

Równocześnie zwycięski okręg otrzymał 700 tys. zł nagrody.

W części artystycznej wystawiono „Barona Cygańskiego". (y)

Ku czci majowego święta

Akademie w uczelniach poznańskich

Zbliżające się 1-Majowe Święto poprzedzane jest wieloma uroczystymi akademiami organizowanymi w zakładach pracy, świetlicach i szkołach. W dniu wczorajszym akademie pierwszomajowe odbyły się w dwóch największych uczelniach Poznania: Uniwersytecie im. A. Mickiewicza i Politechnice. Oto krótkie relacje naszego reportera z tych uroczystości.

Uniwersytet

Aula UAM wypełniona do ostatniego miejsca. **Punktualnie o godz. 16 rektor prof. dr Alfons Klafkowski otwiera akademię.** Za stołem prezydialnym zajmują miejsca przedstawiciele władz partyjnych, uczelnianych, organizacji młodzieżowych i studenckich.

Zebrani w skupieniu wysłuchują następnie referatu okolicznościowego, który wygłasza przedstawicielka Komitetu Uczelnianego PZPR — **mgr Irena Plura.** Część oficjalną kończy odczytanie listy nagrodzonych z okazji 1 Maja pracowników uczelni. Ogółem nagrody pieniężne otrzymało 425 pracowników nauki i administracji.

Akademię kończy część artystyczna, której wykonawcami są: Orkiestra Państwowej Filharmonii, soliści Opery i aktorzy scen poznańskich. (mi)

Politechnika

Otwarcia akademii pierwszomajowej w Politechnice Poznańskiej dokonał rektor **— prof. dr Roman Kozak.** Referat obrazujący znaczenie święta klasy robotniczej wygłosił **doc. Jan Zaus.** Również i tu odczytano długą listę nagrodzonych pracowników. W części artystycznej wystąpiły zespoły studenckie Politechniki.

A. Zawadzki odznaczył przodujących działaczy ZMS

II krajowy Zjazd kończy dziś obrady

28 bm. w Belwederze odbyło się spotkanie kilkudziesięcioosobowej grupy, szczególnie wyróżniających się działaczy ZMS, delegatów na II Zjazd tej organizacji z przewodniczącym Rady Państwa — Aleksandrem Zawadzkim. W czasie spotkania obecni byli: członkowie Biura Politycznego KC PZPR — Ignacy Loga-Sowiński, Edward Ochab i Roman Zambrowski.

Zebranych w sali Pompejańskiej działaczy ZMS powitał serdecznie Aleksander Zawadzki, przekazując im pozdrowienia z okazji Zjazdu, a także z okazji, przyznanych grupie przodujących działaczy ZMS, odznaczeń państwowych.

Ordery „Sztandar Pracy II kl." otrzymali: **Marian Renke** — I sekretarz KC ZMS i **Tadeusz Rudolf** — sekretarz KC ZMS.

Jan Górnicki — komendant główny OHP — udekorowany zostaje Krzyżem Oficerskim Orderu Odrodzenia Polski.

11 aktywistów ZMS odznaczonych zostało Krzyżem Kawalerskim Orderu Odrodzenia Polski.

Na zakończenie serdecznego spotkania, A. Zawadzki zaprosił swych gości na herbatkę.

*

28 bm. cały czwarty dzień obrad II Krajowego Zjazdu ZMS poświęcony był dyskusji nad wygłoszonymi uprzednio referatami. Łącznie głos zabrało w tym dniu 30 mówców.

W piątek — 29 bm., II Krajowy Zjazd ZMS kończy swe obrady.

W dniu tym, Zjazd przyjmie deklarację ideowo-programową oraz statut Związku, dokona wyboru Komitetu Centralnego ZMS, podejmie uchwałę końcową oraz uchwali tekst listu do KC PZPR. (PAP)

Silny wstrząs tektoniczny na Górnym Śląsku

28 bm. około godz. 13.20 stacja sejsmograficzna Planetarium Śląskiego w Chorzowie zanotowała bardzo silny wstrząs tektoniczny o natężeniu dotychczas nie notowanym na Śląsku. Jak przypuszcza się na podstawie wstępnych danych, ognisko wstrząsu znajdowało się bardzo blisko, być może nawet na terenie województwa. Wstrząs odczuli wyraźnie mieszkańcy wielu miast niecki przemysłowej. Jak informuje Ministerstwo Górnictwa i Energetyki, nie wywołał on żadnego wypadku w kopalniach węgla.

PAP

Ze sportu

Doda na II miejscu

W odbywających się we Wrocławiu szachowych mistrzostwach Polski, w czwartek, 28 bm. rozgrywano odłożone partie.

Po 6 rundach, prowadzenie w turnieju objął Śliwa (Kraków) — 4,5 pkt., przed Dodą (Poznań) — 4 pkt. (PAP)

Miasto Lar nadal zagrożone

W ciągu ostatnich 24 godzin okolice miasta Lar w południowym Iranie nawiedzone zostały trzykrotnie przez nowe wstrząsy sejsmiczne. Pięciu żołnierzy irańskich przeszukujących zniszczone przez trzęsienie ziemi miasto, zginęło pod gruzami resztek walących się ruin.

Większość ciężko rannych ofiar straszliwej katastrofy została już wywieziona z miasta. Pozostała przy życiu część ludności ewakuowała się już z zagrożonych terenów. Samoloty wojskowe dowożą nieustannie żywność i leki na tereny dotknięte katastrofą.

PAP

Zobaczymy ich jutro

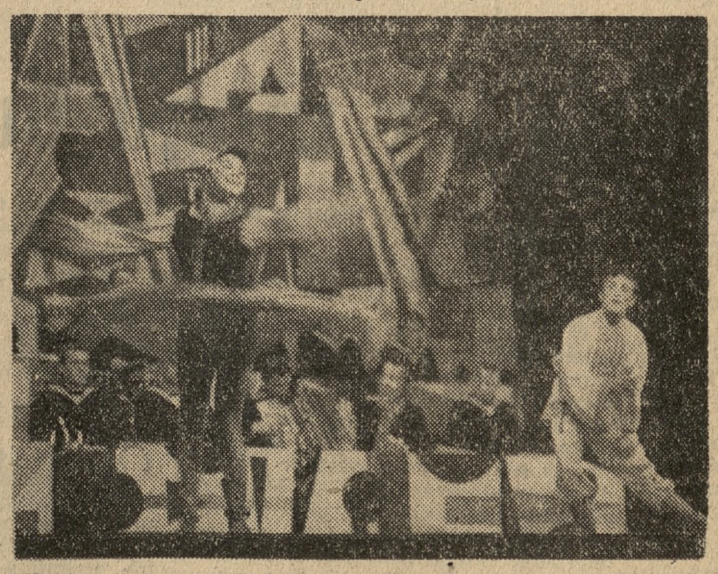

ZESPÓŁ ESTRADOWY MARYNARKI WOJENNEJ

Podczas uroczystej akademii 1-Majowej w Poznaniu wystąpi nie oglądany jeszcze u nas Zespół Estradowy Marynarki Wojennej z własną orkiestrą. Zespół ten cieszy się dużą popularnością na Wybrzeżu. Da on też koncerty w poznańskich fabrykach „Stomila" i „Pometu" oraz odwiedzi Chodzież i Kościan. Jednym z punktów programu jest taniec zatytułowany „Zaloty" w wykonaniu duetu tanecznego Elwina Remfeld i Janusz Wolski (na zdjęciu).

Fot. — Janusz Uklejewski

Ks. Jan Lech - uniewinniony

W Sądzie Najwyższym w Warszawie zakończyła się dwudniowa rozprawa rewizyjna, głośnego procesu poszlakowego ks. Jana Lecha.

Po rozpatrzeniu skargi rewizyjnej, wniesionej przez skazanego oraz wysłuchaniu przemówień stron, Sąd Najwyższy postanowił uchylić wyrok Sądu Wojewódzkiego w Krakowie i uniewinnić ks. Jana Lecha z zarzutu zabójstwa Anny Kurek. Wyrok jest ostateczny i prawomocny. Ks. Lech zostanie zwolniony z więzienia. (PAP)

Finał I fazy obrad „Dziesięciu"

W dniu 28 kwietnia br. odbyło się pod kierownictwem delegata amerykańskiego, Eatona, 31, przedostatnie w pierwszej fazie rokowań — posiedzenie Komitetu Dziesięciu. Na posiedzenie przybył, bawiący w Genewie, sekretarz generalny ONZ — Hammarskjoeld, który wygłosił przemówienie. Oświadczył on, że Organizacja Narodów Zjednoczonych przede wszystkim ponosi odpowiedzialność za rozbrojenie, ale ponadto jej zadaniem jest pokojowe regulowanie sporów oraz interwencja w wypadkach zagrożenia lub naruszenia pokoju.

Dziś odbędzie się posiedzenie końcowe — 32 i ostatnie w pierwszej fazie obrad Komitetu Dziesięciu. (PAP)

Krótko

Nowa ambasada

Rządy Polskiej Rzeczypospolitej Ludowej i Kanady zgodnie postanowiły podnieść swoje poselstwa w Ottawie i Warszawie do stopnia ambasad.

Wotum nieufności

Według doniesień agencji France Presse, we francuskim zgromadzeniu narodowym został złożony wniosek o udzielenie rządowi wotum nieufności, podpisany przez 57 deputowanych: 41 socjalistów i 16 radykałów.

Rząd Korei

Korespondent Reutera donosi, że Huh Czung mianował w czwartek wieczorem 9 ministrów; żaden z nowych członków gabinetu nie jest związany z jakimkolwiek ugrupowaniem politycznym Korei Południowej.

Z mężem do Moskwy

W Białym Domu podano do wiadomości, iż małżonka prezydenta Eisenhowera ma zamiar udać się wraz z nim z wizytą do Związku Radzieckiego, Japonii i Korei Południowej w czerwcu br.

Pogoda

W ciągu dnia rozwój chmur kłębiastych z lokalnymi, przelotnymi opadami, tylko na południowym wschodzie już w nocy wzrost zachmurzenia i opady ciągłe. Temperatura maksymalna od 8 st. do 13 st.

XV Wyścig Wielkopolski

Redaktor naczelny — **Leonard Wąchalski**, zastępca redaktora naczelnego i kierownik działu publicystyki — **Eugeniusz Kitzmann**, sekretarze redakcji — **Marian Flejsierowicz i Wiesław Porzycki**, kierownicy działów: miejskiego — **Eugeniusz Cofta**, sportowego — **Tadeusz Kaczmarek**, terenowego — **Józef Pieprzyk**.
Dzisiejszy serwis informacyjno-polityczny do druku przygotował **Mieczysław Haliński**.

Spółdzielniom dobrze plonowało

Wielkopolska w czołówce krajowej

Spółdzielczość produkcyjna województwa poznańskiego utrzymuje się nadal w czołówce krajowej. Dla poparcia tego stwierdzenia warto przytoczyć wyniki gospodarcze, obliczone na podstawie materiałów z zakończonej niedawno akcji bilansowej. Dochód za rok ubiegły dzieliło 438 spółdzielni na 524 zarejestrowane, w tym 44 powstałe w 1959 r. Zajmowały one obszar 84 880 ha i pracowało w nich 9080 członków, nie licząc rodzin.

Na uwagę zasługują przede wszystkim **plony 4 zbóż podstawowych, które średnio kształtowały się w granicach 17,4 q z ha. Zbiory ziemniaków**, mimo suszy były nie najgorsze — **wyniosły 113,6 q z hektara.** Zawiodły natomiast buraki cukrowe — tylko 90 q z ha. **Najlepsze wyniki osiągnął powiat Gostyń, gdzie zbiory zbóż sięgały 23,5 q z ha, ziemniaków — 170,3 q z ha i buraków — 124 q z ha.**

Podniósł się wyraźnie stan hodowli, zwłaszcza bydła zespołowego. **Ogółem z bydłem przyzagrodowym przypada na 100 ha użytków rolnych 40,1 sztuki. Na koniec ubiegłego roku stan zespołowej trzody chlewnej zamykał się liczbą 20 705 sztuk**, a na działkach przyzagrodowych hodowano blisko 40 tys. sztuk. **Razem na 100 ha przypadało 71 sztuk.**

Dobre zbiory ziemiopłodów i wysoko rozwinięta hodowla przyczyniły się do wypracowania przez wielkopolskich spółdzielców **ponad 160,4 mln. złotych dochodu ogólnego. Z tego na inwestycje wydzielono przeszło 14 mln. zł, na fundusz społeczny — 2,5 mln. zł, a także po raz pierwszy na fundusz amortyzacyjny — 8 mln. złotych.**

18 spółdzielni produkcyjnych — to milionerki, najwięcej ich było w powiatach: Kościan, Krotoszyn, Śrem i Środa. **Dochód podzielny przekroczył 143,5 mln. zł. Na jedną rodzinę przypadło po 18 tys. zł, a na dniówkę obrachunkową średnio 36,12 zł.**

Największą ilość pieniędzy z funduszu inwestycyjnego wydzielono na budownictwo gospodarcze i zakup maszyn. **W ciągu ubiegłego roku wielkopolskie spółdzielnie zakupiły ogółem 80 ciągników, na koniec roku posiadały ich razem 550 sztuk.**

Obecnie spółdzielcy porządkują obejścia gospodarskie, bielą budynki, stawiają płoty itp. W ramach zobowiązań pierwszomajowych posadzili wiele drzew. (emp)

Li Ki Pong zastrzelony Li Syn Man w ukryciu

Jeden z najbardziej znienawidzonych współpracowników b. dyktatora Korei Południowej Li Syn Mana wiceprezydent Li Ki Pong został zastrzelony w nocy z środy na czwartek w Seulu. Li Ki Pong przed gniewem demonstrującego na ulicach stolicy tłumu ukrywał się po swej dymisji wraz z rodziną w siedzibie Li Syn Mana. Sprawcą zamachu był porucznik Kang Suk, syn Li Ki Ponga, który zastrzeliwszy ojca i innych członków swej rodziny usiłował popełnić następnie samobójstwo.

Od czasu ogłoszenia swej decyzji o rezygnacji Li Syn Man nie pojawił się nigdzie i brak jest wiadomości o jego losie. Jak słychać, zamierza on się wraz ze swą rodziną przenieść do małej prywatnej rezydencji na zachodnich przedmieściach Seulu. (PAP)

Kronika morska

RADZIECKA FLOTA

W dniu 1 grudnia 1959 r. radziecka flota śródlądowa liczyła 12 tysięcy jednostek, o łącznej nośności prawie 11 mln. dwt. W najbliższych trzech latach wycofanych zostanie z eksploatacji 4 tys. starych jednostek i wprowadzi się na ich miejsce 6 tys. nowych statków.

Rozbudowie ulegnie również śródlądowa flota pasażerska, dzięki czemu począwszy od 1965 r. wszystkie najważniejsze szlaki komunikacyjne w ZSRR obsługiwane będą przez statki pośpieszne. M. in. stocznie austriackie otrzymały zlecenie na budowę dla ZSRR wielkich statków seryjnych, mogących zabierać do 2 tys. pasażerów.

45 000 DTW

W stoczni w Belfaście wodowany został nowy transatlantyk brytyjski „Canberra" o wyporności 45 000 ton. Jest to największy statek wybudowany w stoczniach brytyjskich od czasu „Queen Elisabeth", jeszcze przed II wojną światową. Na zdjęciu: moment wodowania statku.

Fot. — CAF

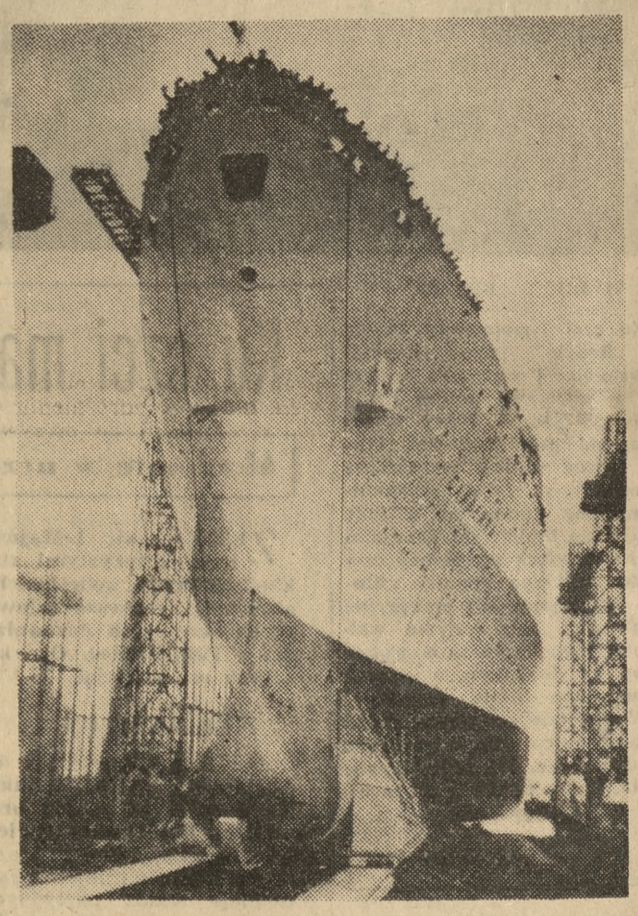

GŁOS OBSERWATORA

UNR na wirażu

Po wykluczeniu Soustelle'a

Dziennikarze, którzy oblegli na lotnisku b. ministra Soustelle po jego powrocie ze Stanów Zjednoczonych, dowiedzieli się, że najbliższym zamiarem jego jest... pójść spać. Lubiący otaczać się atmosferą tajemniczości Jacques Soustelle nie chciał czynić prasie żadnych zwierzeń podczas gdy jego aktywność polityczna nie jest dla nikogo tajemnicą. Jego działalność ostatnich miesięcy zdążyła już przysporzyć kłopotów kierownictwu UNR — partii, której założycielem jest Soustelle i która z jego właśnie powodu znalazła się na trudnym wirażu.

OFERTA DO ULTRASÓW

Decyzja Komitetu Centralnego UNR w sprawie wykluczenia Soustelle'a z partii nie jest już ważna o tyle, że nie może zmienić istniejącego stanu rzeczy: Soustelle — bez względu na to czy w partii czy też poza nią — znajduje się w opozycji i swego podejścia do niej nie kryje. W czasie pobytu na drugiej półkuli — Soustelle wyprzedził prezydenta de Gaulle'a w Kanadzie i USA zaledwie o kilka tygodni — oświadczył w jednym ze swoich licznie wygłaszanych odczytów: **„Jestem za pełną integracją Algierii w ramach Wspólnoty Francuskiej, podczas gdy generał jest zwolennikiem alternatywnego rozwiązania".** A gdy Soustelle po 20 latach nieprzerwanej współpracy z de Gaulle'em — rozpoczął ją w lipcu 1940 r. w Londynie jako komisarz informacji — ustępował w lutym z rządu powiedział z goryczą do przedstawicieli prasy, iż **główną przyczyną jego usunięcia było przywiązanie jakie żywi dla sprawy Algierii francuskiej. Było to coś więcej niż przejście do opozycji — była to zarazem oferta adresowana do ultrasów.**

DOCENT - ETNOLOG

Istotnie, po opuszczeniu swego ministerialnego gabinetu Soustelle nie zamierzał usunąć się w zacisze pracy naukowej. Bo choć był w swoim czasie najmłodszym docentem Francji, oddając się z zapałem badaniom etnologicznym oraz wykładom w Szkole Kolonialnej i w Collège de France nie zaniedbywał nawet i wtedy działalności politycznej. Były to ostatnie lata pokoju i warto chyba przypomnieć że Soustelle był wówczas aktywnym członkiem Komitetu Czujności Intelektualistów Antyfaszystowskich. Dziś natomiast jest założycielem Centrum Informacji o Problemach Algierii i Sahary. Celem jego jest skupienie wokół tej instytucji — ultrasów, a więc tych, którzy nie przestali zagrażać metropolii faszystowskim zamachem stanu.

NIE JEST SAM

Ostatni kongres UNR wykazał, że istnieją całe federacje soustellowskie jak np. Rodanu, Nordu, Algieru, Bouches-du-Rhone; w Haute-Garonne ustąpiło z UNR 270 ultrasów po dymisji Soustelle'a. Po 13 maja UNR była ośrodkiem skupiającym wszystkie elementy faszystowskie.

Obecnie Soustelle stał się eksponentem nie tylko ich, lecz także algierskich ultrasów. Ci zaś nie mają aktualnie we Francji żadnego polityka, któryby chciał podjąć taką akcję na jaką ważył się Soustelle.

Ten zaś w partii, czy poza nią, jest przeciwnikiem de Gaulle'a, przeciwnikiem jego polityki — i to nie tylko algierskiej — wrogiem rządu i — choć to brzmieć może nieco paradoksalnie — niebezpiecznym człowiekiem V Republiki, której jest współtwórcą.

Tadeusz Rojek

Stale przeciw odprężeniu

Przemówienie Adenauera w Karlsruhe

Na kilka tygodni przed spotkaniem na szczycie kanclerz Adenauer wygłosił jedno z najbardziej gwałtownych przemówień przeciwko odprężeniu, za polityką z „pozycji siły". Przemówienie to Adenauer wygłosił na odbywającym się w Karlsruhe kongresie swej partii — Unii Chrześcijańsko-Demokratycznej (CDU).

Kanclerz zachodnioniemiecki podkreślił konieczność kontynuowania dotychczasowej polityki zimnej wojny, **„niespekulowanie na tym, by Niemcy były języczkiem u wagi między Wschodem a Zachodem".**

Adenauer ostro atakował Niemiecką Republikę Demokratyczną utrzymując, iż **„przy zjednoczeniu Niemiec unieważnione będą dokonane w NRD reformy".**

Za „największe niebezpieczeństwo dla Zachodu" uważa kanclerz „komunizm ateistyczny". Wskazując na wiszącą na ścianie mapę świata Adenauer podkreślił ze zgrozą, że olbrzymi jest obóz krajów socjalistycznych.

Kanclerz boński oświadczył, że ze Związkiem Radzieckim i Chinami Ludowymi można będzie rozmawiać tylko wówczas, gdy „będzie się co najmniej tak mocnym jak one".

Z kroniki sądowej

Znów afera mieszkaniowa

W połowie listopada ub. roku w Poznaniu, Bożena W. ogłosiła w gazecie, że pragnie kupić wyłączone spod publicznej gospodarki lokalami mieszkanie. Kordian Ballenstedt (zam. przy ul. Ostroroga 2) zawiadomił ją o możliwości nabycia takiego lokalu. W trakcie pertraktacji okazało się jednak, że chodzi o mieszkanie z nowego budownictwa, podlegającego władzom kwaterunkowym. W tym momencie na widowni pojawili się **Włodzimierz Krzyżankiewicz** (Ostroroga 2) i **Augustyn Szulczewski** (Dobrzyńska 8), którzy — jak wykazało śledztwo powołując się na znajomości w „kwaterunku" podjęli się załatwić sprawę przydziału tego mieszkania i za to żądali od Bożeny W. 30.000 zł.

W podobny sposób zrobiono zamach na 28.000 zł Kazimierza R.

Niniejsza sprawa stanowi odprysk dużej afery mieszkaniowej (od naiwnych wyłudzono setki tysięcy złotych). (ak)

Dzisiaj wstępuje w związek małżeński
redaktor mgr Mieczysław Skąpski
publicysta „Głosu Wielkopolskiego"
Naszemu Koledze
oraz Pani Halinie Kwiatkowskiej
z okazji ślubu najlepsze życzenia składa
zespół „Głosu

Gospodarka dla wszystkich

Zakłady pracy mogą budować więcej

Przepis o obowiązkowym przeznaczaniu co najmniej 25 proc. funduszu zakładowego na budownictwo mieszkaniowe nie od razu spotkał się z powszechną aprobatą. Obecnie jednak po dwuletnich doświadczeniach i niemałych osiągnięciach zakładowego funduszu mieszkaniowego zakłady pracy średnio przeznaczają na budownictwo 34,4 proc. funduszów zakładowych. W resorcie górnictwa i energetyki na budownictwo mieszkaniowe przeznaczono nawet 41,5 proc. funduszu.

574 tys. izb

Nowe zasady budownictwa mieszkaniowego przyniosły więc pozytywne rezultaty, jeśli idzie o uruchomienie rezerw zakładów pracy i możliwości zwiększenia ilości mieszkań, budownictwo zakładowe liczy się coraz bardziej. **W roku bieżącym na przykład rady narodowe, a więc najpoważniejszy inwestor mieszkaniowy, wybudują tylko o 16 tysięcy izb więcej niż zakłady pracy. Na lata 1961—65 przewiduje się wybudowanie z zakładowych funduszów mieszkaniowych około 575 tys. izb, w tym samym okresie rady narodowe mają wybudować około 747 tys. izb, a budownictwo ze środków własnych ludności oddać ma prawie 700 tys. izb.**

Czy jednak mieszkaniowe możliwości zakładów wykorzystywane są właściwie?

W roku ubiegłym **na kontach zakładowych funduszów mieszkaniowych pozostało niewykorzystane ponad 1,5 miliarda złotych**, czyli więcej niż ⅓ całości środków z funduszu. Sytuacja ta oznacza po prostu, że **posiadające pieniądze zakłady pracy nie przystąpiły do budowy mieszkań.** Zaważyły tu różne powody, na przykład opóźnienie dokumentacji, późne przyznanie dotacji uzupełniających. Niepoślednią jednak rolę odegrał fakt, że poszczególne zakłady pieniędzy tych miały za mało.

Połączyć fundusze

Najprościej zatem byłoby **połączyć fundusze kilku zakładów i budować wspólnym sumptem, bądź założyć spółdzielnie.** Międzyzakładowe budownictwo to tylko jedno wyjście dla przedsiębiorstw dysponujących niewielkimi mieszkaniowymi funduszami. Drugą poważną mieszkaniową szansą jest **współpraca z radami narodowymi. Nic przecież nie stoi na przeszkodzie, by niektóre zakłady pracy w zamian za pewną ilość mieszkań, swoje mieszkaniowe fundusze przekazały radom narodowym.**

Wydaje się, że taka współpraca na tym polu z radami narodowymi mogłaby przynieść zakładom niemałe korzyści. Zresztą korzyści byłyby chyba obopólne.

Po co ta rozrzutność?

Okazuje się, że i pieniądze wykorzystane na budownictwo zużyto nienajlepiej. Weźmy chociażby pod uwagę wielkość mieszkań. Na przykład zakłady „Azot" w Jaworznie wybudowały cały blok składający się z 2-pokojowych mieszkań o powierzchni 65 m² każde, zaś Zakłady Azotowe w Tarnowie mieszkania 3-pokojowe o powierzchni 100 m². Są to oczywiście wypadki bardzo jaskrawe, przeciętnie jednak wielkość mieszkania 2-pokojowego w zakładowym budownictwie mieszkaniowym waha się około 48 m². Wydaje się, że budowanie zbyt obszernych, jak na nasze możliwości mieszkań, nie jest najsłuszniejszą linią zakładowego budownictwa mieszkaniowego.

Sprawa następna. Jak wiadomo, z zakładowych funduszów mieszkaniowych udzielane są pożyczki dla pracowników na spółdzielcze wkłady mieszkaniowe. Zasada na pewno słuszna. **Czy jednak w niektórych przypadkach nie lepiej byłoby dysponowane przez zakład sumy przeznaczyć na pożyczkę dla spółdzielni?** Przydzielanie bezzwrotnych pożyczek dla pracowników na wkład mieszkaniowy nierzadko jest tylko pozornym załatwieniem sprawy. Rośnie liczba pracowników z opłaconymi wkładami, ale z mglistą za to perspektywą otrzymania mieszkania, bo spółdzielnia nie ma dostatecznych środków finansowych.

Istniejące rezerwy

Warunkiem otrzymania mieszkania z zakładowego budownictwa mieszkaniowego jest wpłacenie przez pracownika wkładu w wysokości od miesięcznych poborów do 10 proc. wartości mieszkania. Rozpiętość więc dość znaczna. Nienajsłuszniej chyba zakłady pracy stosują wyłącznie prawie tę dolną granicę.

Przytoczone fakty w dostateczny chyba sposób wykazują poważne rezerwy tkwiące jeszcze w zakładowym budownictwie mieszkaniowym. Rezerwy, które w obliczu trudności mieszkaniowych należałoby uruchomić jak najszybciej.

Ages

„Dziennikarze" średniowiecza

Znaczenie historyczne pierwszych polskich kronik

Niewiele później niż Anglia czy Francja, zdobyła się Polska na posiadanie kronikarzy, tych poprzedników nowoczesnej historiografii. Nie upłynęło nawet półtora wieku od czasu, gdy geograf arabski odnotował istnienie państwa polskiego, a już kronika Galla-Anonima zastąpiła zapiski, odnotowywane dotychczas na marginesach kościelnych ksiąg.

Nieznany z nazwiska

Gall - Anonim, dworzanin i kapelan Bolesława Krzywoustego, obdarzony umiejętnością pięknego wysławiania się po łacinie, pisał na wzór południowo-francuskich poetów. Stąd barwny, niby rycerska pieśń, obraz panowania pierwszych Piastów, a zwłaszcza porywające — choć zbytnio puszczające wodze fantazji — opisy panowania i walk Krzywoustego. Gall, wdzięczny za gościnne przyjęcie na poznańskim dworze, odpłacił się dynastii Piastów i Krzywoustemu tym, że stworzył pierwszy pełniejszy dokument o ich życiu i dziełach.

Ale nie na tym polegają jego główne zasługi.

Kronika Galla - Anonima to przede wszystkim dokument o bohaterskiej walce, jaką pod kierownictwem Piastów toczyli Polacy z napierającymi Niemcami. Gall zapisał, a tym samym uchronił przed niepamięcią, dzieje wielkiego dorobku politycznego Polski Bolesława Chrobrego.

Ten nieznany z nazwiska przybysz z dalekiej Francji dał świadectwo niesprawiedliwości niemieckich najazdów na Polskę, które tak bardzo chwalili pozostający na usługach cesarstwa niemieckiego kronikarze - biskupi.

I jeszcze jedno. **Kronika Galla to utwór w całym tego słowa znaczeniu polityczny. Kronikarz zaangażowany jest całym sercem po stronie umacniającej swoją pozycję polityczną Polski i jej władców — Piastów, dążących do wzmocnienia scentralizowanej władzy państwowej.**

Gall doprowadził swoją Kronikę do 1113 r. i zakończył na ćwierć wieku przed śmiercią Bolesława Krzywoustego. Dzieło Galla podjął mistrz Wincenty Kadłubek, ujmując w swojej „Kronice" dzieje Polski od czasów bajecznych do roku 1202.

Mistrz Wincenty

W innych, niż Gall-Anonim, warunkach tworzył mistrz Wincenty. Słaba Polska małych księstewek, po podziale dzielnicowym nie dawała mu — w odróżnieniu od Galla — okazji do opisywania zwycięstw. To też wziął się on przede wszystkim za opisywanie przeszłości, którą idealizował, sławił bez miary i ubierał w szaty bajeczne.

Wyszła więc spod pióra Wincentego Kadłubka, świetnego znawcy antycznej mitologii, fantastyczna wręcz opowieść o pradawnych początkach Polski, o walkach starych Polaków z Rzymianami itp. Nie miała ona wiele wspólnego z prawdą, ale dzięki swej barwności przez długie wieki bawiła i wychowywała szlachtę, magnatów i mieszczan. To przecież mistrz Wincenty wprowadził niejako w powszechne użycie legendy o Lechu i Popielu, Wandzie i Krakusie.

Dopiero wiek XVIII, niosący z sobą zwycięstwo krytycznego racjonalizmu, obalił legendy Kadłubka, których część odżyła później w niektórych powieściach historycznych.

Janko z Czarnkowa

Inną zupełnie indywidualność twórczą reprezentował trzeci wybitny kronikarz średniowiecznej Polski, żyjący w XIV w. Janko z Czarnkowa, podkanclerzy króla Kazimierza Wielkiego, autor **„Kroniki Wielkopolskiej"**. Janko, nader aktywny polityk, nie stroniący od udziału w intrygach i awanturach, stworzył świetny obraz Polski XIV w. a zwłaszcza krakowskiego dworu.

Pisał z nieukrywaną pasją, często ironizował, wyławiał ze smakiem skandale dworskie, anegdoty i ciekawostki obyczajowe. Toteż zarówno „Kronika Wielkopolska", jak i „Kronika Dworska" Janka z Czarnkowa stanowią niewyczerpaną kopalnię materiału obyczajowego do dziejów XIV-wiecznej Polski.

Na Janku z Czarnkowa kończy się łańcuch kronikarzy polskich w ścisłym tego słowa znaczeniu. Wkrótce na horyzoncie ukaże się Długosz. Ale to będzie już historyk.

Wojciech Sulewski

NASZ MAGAZYN

ATOM W OGRODZIE

W ogrodzie urządzonym przez Indyjski Instytut Badań Rolniczych w New Delhi przeprowadzono ostatnio ciekawe doświadczenia z izotopami promieniotwórczymi. Już pierwsze próby wykazały, że w ogrodzie takim, obsługiwanym przez atomowego ogrodnika, nie ma żadnych chwastów i uzyskuje się owoce łatwiejsze do przechowywania.

KOLOROWI ZŁODZIEJE

Jedna z londyńskich firm wypuściła ostatnio na rynek specjalne teczki, które zawierają zbiorniczki z czerwonym płynem. Przy nagłym wyrwaniu teczki, która jest przywiązana mało widocznym sznurkiem do ręki osoby transportującej pieniądze, cała zawartość zostaje oblana barwnikiem, co tym samym uniemożliwia później wymianę skradzionych pieniędzy. Płyn ten plami równocześnie silnie ubranie bandyty.

CENTRALA „KAWAŁÓW"

Ciekawą rozrywkę, zwłaszcza dla ludzi znajdujących się w złym humorze, wymyślił ostatnio zarząd telefonów w Wiedniu. Wystarczy tam nakręcić numer telefonu 17-17, aby usłyszeć zestaw najnowszych kawałów, nagranych na taśmie magnetofonowej.

NOWE TKANINY

W Czechosłowacji opracowano nową technologię wyrobu tkanin, odznaczających się dużą trwałością i niewchłanianiem wilgoci. Wyrabiane z tej tkaniny ubrania robocze są dwukrotnie trwalsze od bawełnianych. (bro)

Dyrektor Huty, Ignacy Urbaniak osobiście asystował przy kupnie maszyn za granicą i uczył się przy tej okazji nowej, nieznanej techniki. Opanował ją tak dobrze, że produkcję uruchomił bez pomocy „zagranicznych speców". — Dziś większość kłopotów już poza nami — mówi dyr. Urbaniak naszemu reporterowi — ale niejedną noc się nie przespało z emocji i obaw, czy aby damy sobie radę.

Cały „gips" z tymi etykietami zaczyna się od sporządzenia na siatce nylonowej, specjalnego ekranu (szablonu). Tym zajmuje się grafik Edward Banaszkiewicz, którego przeszkolił dyr. J. Urbaniak.

Kapitalna jedynaczka

Podobno amerykański koncern „Pepsi Cola" chciał swego czasu zakupić w Polsce, konkretnie w naszej Hucie Szkła w Antoninku, 50 mln. butelek do swoich wyrobów. Warunek: nowoczesne, trwałe etykiety, wpalane w szkło. Z zamówienia wyszły przysłowiowe nici, bo nie znaliśmy w kraju takiej metody. Szkoda, bo 50 milionów butelek, to duża transakcja.

Dziś odrabiamy zaniedbania i ledwieśmy nauczyli się operować najnowszą techniką „zdobniczą", już mamy podpisaną umowę na eksport 150 000 butelek do NRF.

Najnowsza metoda „etykietowania polega na malowaniu rysunku i wypalaniu go w piecu. Po tych zabiegach rysunek jest nadzwyczaj estetyczny i... wieczny. Nie ulega zadrapaniu, zdarciu, zblednięciu ani nie poddaje się ostrym środkom chemicznym. Fachowcy od razu dostrzegą wielkie z tego korzyści.

Jedyne w Polsce urządzenia do nakładania etykiet na naczyniach szklanych metodą druku siatkowego — taka jest fachowa nazwa opisanego wyżej zabiegu — posiada Poznańska Huta Szkła w Antoninku. Z zagranicy sprowadzono tylko trzy automaty, resztę urządzeń, jak piece, transportery itp., wykonano w kraju. Także montaż maszyn odbył się — choć bardzo trudny — rękami naszych robotników. Walna to zasługa mechanika **Edmunda Mroczkowskiego.** Farb i specjalnych siatek nylonowych używamy jeszcze importowanych. Prowadzone są badania i wkrótce nawet z tych usług obcych przestaniemy korzystać.

Wydajność nowego oddziału fabrycznego Antoninka wynosi 20 000 butelek na dobę. Zamówień nie zabraknie, bo przecież jest do dyspozycji cała ogromna dziedzina szkła gospodarczego, pamiątkarskiego, zdobnego i reklamowego, gdzie nowa technika ma pełne zastosowanie.

Z. M.

Na tym zdjęciu następny etap pracy: automatyczne malowanie. Robią to już bardzo sprawnie, uśmiechnięte dziewczęta w czyściutkich białych fartuchach.

Skomplikowana operacja kończy się „piekielnym ogniem" w piecu o 550 stopniach. Tu rysunek na szkle staje się twardszy niźli stal. Za chwilę ręce robotnicy w grubych rękawicach ulokują je w transporterach.

Fot. (4) — K. Przychodzki

Kartki z podróży (4)

Wśród Polonii

Słuchając wspomnień posła Tomasza Malinowskiego, wędruje się niejako z nim razem po wielkim, równikowym kraju, po rozległych plantacjach kawowych, po hacjendach rozsianych na bezkresnych preriach. Rozmówca wspomina właśnie o spotkaniach w środowiskach polonijnych:

— Gdy człowiek zetknie się z patriotyzmem starej emigracji, kultywującej z pietyzmem obyczaje i język ojczysty, mimo woli serce bije żywiej. Kiedy na wieczorku Związku Polaków w Sao Paulo, profesor Lange mówił o Polsce, a kilkaset osób różnego wieku słuchało z zapartym tchem — każdy musiał doznać uczucia wzruszenia. Gdy po prelekcji zasypano nas tysiącem pytań i ze łzami w oczach domagano się przesyłek z literaturą krajową — trudno było pozostać obojętnym.

— Mówi Pan o starej, a czy nie spotkał Pan nowej emigracji?

— Naturalnie. Między innymi także bohaterów walk pod Tobrukiem i Monte Cassino. Ci ostatni informowali się przede wszystkim o możliwościach powrotu do Ojczyzny, bo chleb tułaczy nie jest wcale słodki. Co innego stara nasza emigracja. W niektórych stanach posiada ona znaczne wpływy polityczne i ekonomiczne. Można to było zauważyć na przykład w stanie Parana, w jego stolicy Kurytybie. Obywatele polskiego pochodzenia stanowią w tym mieście przeszło połowę mieszkańców. Obok gubernatora, Moisesa Lupion, witał nas również sekretarz rządu stanowego — inż. Władysław Lachowski w otoczeniu kilkunastu deputowanych pochodzenia polskiego.

Klimat serdeczności towarzyszył nam przez całe cztery dni pobytu w stanie Parana. Niezależnie od spotkań organizowanych, miejscowi Polacy zapraszali do siebie, prywatnie. Ja gościłem jeden wieczór w domu prawnika, dr Jana Grabskiego, drugi spędziłem u rodziny deputowanego Tadeusza Sobocińskiego, a trzeci w mieszkaniu wspomnianego już inż. Lachowskiego. Wszędzie toczyły się rozmowy na temat naszej Ojczyzny, przeplatane wspominkami rodzinnymi z Krakowskiego. Wzruszenie malowało się na twarzach domowników. Wyrażano pragnienie odwiedzenia starego kraju. Córka dr. Grabskiego wybiera się do Polski w podróż poślubną.

— To środowisko miejskie. A jak żyją rolnicy polscy, których w Brazylii jest chyba więcej?

— Odwiedziliśmy dwie wsie czysto polskie, po 1000 mieszkańców każda. Murisia i Don Pedro położone są 40 i 50 km od Kurytyby. Kultura rolna nie tylko we wsiach polskich, lecz i w całej Brazylii — na poziomie naszej wsi krakowskiej czy mazowieckiej. Gospodarka ekstensywna, dominuje trójpolówka. Olbrzymi wachlarz obszarowy gospodarstw — od 50 do 1000 hektarów. Kawa, pszenica, kukurydza, ziemniaki, oto główne rośliny uprawne. Polacy w tym kraju uchodzą za najlepszych rolników.

Zwiedziliśmy 6 gospodarstw — **Ludwika Jarka, Franciszka Kmiecika, Jana Szpaka, Wincentego Kaczmarka, Franciszka Chorzempy i Pawła Dudziaka.** Struktura zasiewów na przykład u Jarka — 20 ha pszenicy, 20 ha kukurydzy, 20 ha ziemniaków i... 80 ha kawy. W obu wsiach witano nas i żegnano bardzo uroczyście, przy udziale wszystkich mieszkańców. Dzieci popisywały się staropolskimi piosenkami ludowymi, a na odjezdnym rozbrzmiało nawet znane — „Sto lat!"

Po raz nie wiadomo który zaskoczeni byliśmy przyjęciem w 30-tysięcznym miasteczku Aracuaria, gdzie 80 procent ludności stanowią Polacy. Z okazji naszego przyjazdu zarządzono tam dzień wolny od pracy, święto okolicznościowe. Zwołano specjalne posiedzenie Rady Municypalnej, na którym „ojcowie miasta" podjęli uchwałę o nadaniu członkom delegacji Sejmu polskiego honorowego obywatelstwa. W czasie posiedzenia mówiono z obu stron o łączności ze starym krajem, o zacieśnieniu współpracy, o wymianie kulturalnej i turystycznej. W naszej obecności odbyło się odsłonięcie pomnika bohaterów II wojny światowej. Dywizja brazylijska brała — jak wiadomo — udział w walkach pod Monte Cassino, ramię w ramię z II Korpusem Polskim. W bitwie tej poległo wielu obywateli Aracuarii, w tym także Polaków. Im to właśnie wystawiono obelisk pamiątkowy.

Pobyt naszej delegacji w Brazylii odbił się echem w ościennych państwach Ameryki Łacińskiej. Napłynęły zaproszenia oficjalne na przykład z Argentyny i nieoficjalne, za pośrednictwem Unii Międzyparlamentarnej, z Chile, Peru i Wenezueli. Nie chcąc odmawiać — delegacja podzieliła się na dwie części. Prof. Lange, poseł Wende i ja — udaliśmy się na trzy dni do Buenos Aires. Inni odwiedzili wspomniane wyżej kraje. Wizyty miały charakter wyłącznie oficjalny.

Kończąc, chciałbym podkreślić, że obok wielu innych zjawisk — zaimponowały mi gustownie ubrane Brazylianki, które przy tym g r z e s z ą oryginalną pięknością. Jeżeli chodzi o miasta, to Rio de Janeiro może każdego oczarować.

Żegnając mego rozmówcę, dziękuję w imieniu Czytelników „Głosu" za ciekawe informacje.

Kazimierz Jaźwiecki

Z wizytą u prezydenta Argentyny — S. Frondiziego, który wymienia uścisk dłoni z przewodniczącym delegacji Sejmu PRL — prof. dr. Lange. Po prawej stronie poseł Ziemi Wielkopolskiej inż. T. Malinowski.

Brunatny rodowód bońskiego ministra

Literatura, traktująca o hitleryzmie, została wzbogacona prawdziwie cenną pozycją. „Wydawnictwo Zachodnie" świeżo opublikowało 300-stronicowej objętości książkę pt.: **„Oberlaender — przez „Ostforschung, wywiad i NSDAP — do rządu NRF".** Autorami są znawcy zagadnień hitlerowskich — **Aleksander Drożdżyński i Jan Zaborowski.** Książka ta, owoc wielomiesięcznej pracy badawczej obu autorów, i zespołu redakcyjnego Zach. Ag. Prasowej — staranności dokumentacyjnej, nie jest tylko przykładem rzeczowości w skrupulatnie przedstawionych i zanalizowanych dowodach, w odniesieniu do jednej osoby — Oberlaendera. Stanowi ona doskonałe wprowadzenie do zawiłego systemu organizacji zbrodni hitlerowskiej. Ustawia i oświetla rolę Abwehry (wywiadu), której wkład w pruski system mordu i podboju nie bardzo jest jeszcze znany opinii publicznej.

Licznie reprodukowane zdjęcia i dokumenty dopełniają całości dzieła, które — mimo spokojnego tonu w wywodzie — jest rewelacyjne w sensie demaskatorskim, wstrząsające i napełniające oburzeniem. Pytanie: jak taki człowiek mógł zostać ministrem! — nie ustępuje z myśli czytającego — od pierwszej do ostatniej strony książki. Jej lektura jest poza tym ciekawym uzupełnieniem informacji prasowych o aktualnie toczącym się procesie w NRD, na którym — w trybie sądowym — przedstawione zostały zbrodnie bońskiego ministra (St. P.)

Pierwszomajowe imprezy

Już tylko kilkadziesiąt godzin dzieli nas od chwili, kiedy ulice Poznania wypełnią się kolumnami maszerujących orkiestr, barwnym tłumem, wesołym gwarem. Po raz szesnasty od wyzwolenia poznaniacy obchodzić będą Święto Pracy.

Przegląd pierwszomajowych imprez zacznijmy od śródmieścia. Na placu **przed Nowym Ratuszem** występy artystyczne rozpoczną się o godzinie 17. Zaprezentują tam swój program: **artyści Operetki Poznańskiej, chór „Moniuszko", zespół gitar elektrycznych „Mozaika".** O godzinie 19 rozpocznie się **zabawa. Na placu Wolności** umilać czas będzie **orkiestra dęta Dyrekcji Poczt i Telekomunikacji.**

Organizatorzy **nie zapomnieli o dzieciach. W parku przy ulicy Ogrodowej** o godz. 15.30 rozpocznie się **zabawa dziecięca,** na której wystąpią **zespoły taneczne i wokalne MDK oraz dziecięcy zespół taneczny WZSP.**

Na Jeżycach imprezy odbędą się w czterech punktach. O godzinie 16 **orkiestra dęta MPK** oznajmi rozpoczęcie występów na Rynku Jeżyckim. Poza orkiestrą MPK przedstawią tam swój program: **chór nauczycielski, zespół baletowy MPK i orkiestra młodzieżowa, również z MPK.** Zabawa taneczna rozpocznie się o godzinie 18.30.

Na estradzie **w Parku Sołackim** wystąpią: **orkiestra Wojsk Pancernych, chór Studium Nauczycielskiego nr 1, zespół instrumentalny Studium Nauczycielskiego nr 1 oraz soliści.** Zabawa od godziny 19.30.

Wykonanie programu artystycznego **w Krzyżownikach** powierzono orkiestrze dętej **ZHP,** zespołom **szkoły podstawowej nr** 57, zespołowi **PZPO, Lidze Przyjaciół Żołnierza.**

Impreza dla małych mieszkańców Jeżyc rozpocznie się o godzinie 16 w ogródku jordanowskim przy ulicy Przybyszewskiego.

Na Wildzie największe imprezy odbędą się **na stadionie KS Warta** przy ulicy Rolnej, **na Łęgach Dębińskich** i **w ogródku jordanowskim** przy Drodze Dębińskiej. Na stadionie Warty wystąpią o godzinie 16 zespoły artystyczne **zakładowego klubu HCP, chór „Lutnia", soliści.** Zabawa taneczna o godzinie 18. Program na Łęgach Dębińskich rozpocznie się o godzinie 16.

Na Nowym Mieście imprezy odbędą się **w ogródku jordanowskim przy ulicy Gdańskiej** (początek g. 16) **na boisku sportowym Polonii** przy Głównej (g. 16), **na boisku sportowym „Stomila"** w Starołęce (g. 16).

Centralna impreza **dla Grunwaldu** odbędzie się o godz. 16 jak zwykle **w Parku Kasprzaka.** Program wykonają **najlepsze zespoły studenckie Poznania.** A więc: chór akademicki Politechniki Poznańskiej, aktorzy teatru „Trójkątnej sceny", balet WSE, kwartet wokalny Politechniki, soliści, kwintet żeński. Zabawa rozpocznie się o godz. 19. O godzinie 16 — występy w Parku Zwycięstwa.

Ponadto przygotowano jeszcze jedną atrakcyjną niespodziankę — z nastaniem zmroku **pokaz ogni sztucznych** ze stoków Cytadeli. (mi)

Likwidacja kina „Targowe"

Z uwagi na podjęcie przygotowań do tegorocznych MTP, przed kilkunastoma dniami zostało zamknięte kino „Targowe". Jak się obecnie dowiadujemy, po targach hala nr 9 nie zostanie już adaptowana ponownie na kino, a to z uwagi na mały stopień wykorzystania sali. Tym samym miasto nasze straci jedno z dużych, choć okresowych kin i salę widowiskową, która zamieniona zostanie w okresach między targami na magazyn. (c)

Meble i... kanalizacja

Do Poznańskiej Fabryki Mebli przy ul. Sczanieckiej trafiliśmy na gorący moment wykonywania zamówień dla zagranicy. Na zdjęciach — widoczne obiekty zainteresowań: **śliczne biurko z eleganckiego kompletu gabinetowego** (biurko, biblioteczka, stół, 2 krzesła, 4 fotele) **oraz biurko typu domowego.** Są to nowości produkowane od niedawna. Gabinet na przykład, przyjęty z uznaniem na Jesiennych Targach, jest w produkcji od początku br. i ostatnio znalazł się w poznańskich sklepach. **Niebawem pierwsza seria informacyjna zostanie przesłana na wystawy do Budapesztu i NRF.** Miniaturowe biureczka, choć przeznaczone na rynek krajowy, również spotkały się z zainteresowaniem kupców węgierskich. Należy oczekiwać, że w ślad za pierwszą partią poznańskich mebli — pójdą dalsze za granicę.

Nasza fabryka chce się do tego odpowiednio przygotować. Jako jedna z 18 grunwaldzkich zakładów zostanie przeniesiona na rozległe tereny Junikowa. Obecnie opracowuje się dokumentację nowej fabryki, pierwsze prace budowlane rozpoczną się w połowie br., przeprowadzka pierwszych oddziałów produkcyjnych — w 1963 r. Będzie to nowoczesny przestronny zakład, upragniony od dawna przez pracowników starej fabryki.

Na Junikowie powstanie mały okręg przemysłowy dzielnicy. Niektóre przedsiębiorstwa przygotowują się już do budowy. Niestety, niepokoi nie załatwiona kwestia budowy kolektora (kanalizacja) — czy znajdzie się on na Junikowie czy na Ratajach. Od tego zależy ostateczna lokalizacja wszystkich zakładów, z których fabryka mebli np. zleciła już wykonanie dokumentacji. Czas chyba na ostateczną decyzję.

Fot. (2) — K. Przychodzki

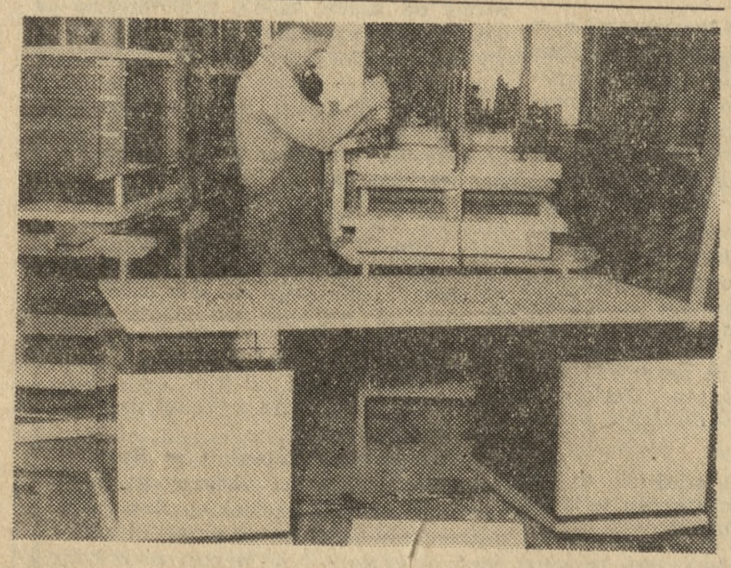

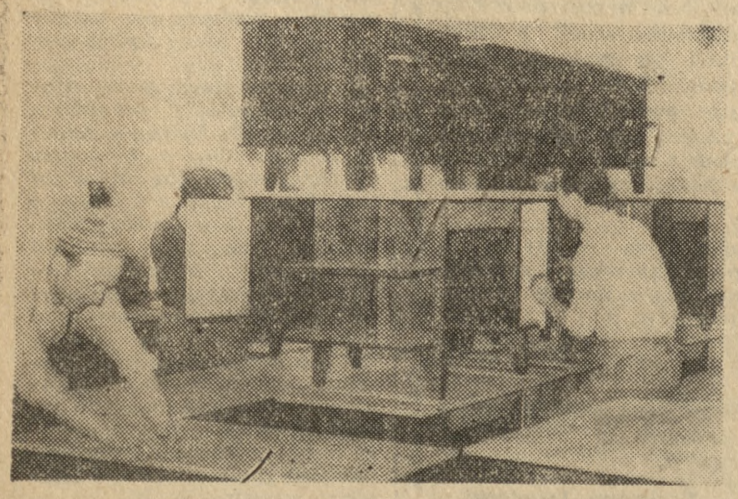

W 1959 roku — zabrakło 1827 izb

XVI sesja Rady Narodowej m. Poznania

Na czoło wczorajszej, XVI sesji Rady Narodowej m. Poznania wysunęły się cztery zagadnienia — wykonanie planu gospodarczego i budżetu miasta za rok 1959, podział nadwyżki budżetowej również za rok ubiegły, ustalenie rezerwy kasowej na rok bieżący oraz sprawozdanie z działalności Komisji Gospodarki Komunalnej i Mieszkaniowej.

Plan gospodarki miasta za rok 1959 w porównaniu z 1958 r. wykazał w wielu dziedzinach znaczną poprawę. Mieszkańcy Poznania otrzymali w zeszłym roku **2,5 mln. metrów sześciennych wody więcej niż w 1958 r. Remontów doczekało się 126 tys. metrów kwadratowych powierzchni dróg i 32 tys. metrów kwadratowych chodników.** Plan przewozu pasażerów środkami komunikacji miejskiej przekroczono o 6,5 procent.

W zeszłym roku oddano do użytku 5.164 izby na planowane 6.991. Nie wykonały swoich zadań budowlanych zakłady pracy i spółdzielnie.

Natomiast budownictwo mieszkaniowe Rady przekroczyło plan o kilkadziesiąt izb. Jeszcze gorzej przedstawiała się w ubiegłym roku sprawa kapitalnych remontów budynków mieszkalnych. Wyremontowano 221 budynków prywatnych — to jest 77 proc. planu. Dzielnicowe Zarządy Budynków Mieszkalnych zaś przeprowadziły remont w 120 domach tym samym wykonując plan zaledwie w 78 proc.

Szkołom podstawowym przybyło 55 izb lekcyjnych. W 1959 r. powstało także 10 szkół dla pracujących. Nie poprawiły się jednak warunki nauki w szkołach specjalnych i liceach ogólnokształcących. W zakresie służby zdrowia nie zaszło zbyt wiele zmian na lepsze. **Z braku dostatecznej ilości łóżek w lecznictwie zamkniętym odmówiono bezzwłocznego przyjęcia do szpitali w przeszło 3 tys. wypadków.**

Plan gospodarczy miasta łączy się nierozerwalnie z wykonaniem budżetu. Ogólna suma osiągniętych w 1959 r. dochodów wynosiła 781.800 tys. zł. W porównaniu z 1958 r. przekroczono dochody o 124.500 tys. zł. Szczególnie wysoką nadwyżkę uzyskano w dochodach własnych Rady — 590.700 tys. zł. Wydatki wynosiły 731.500 tys. zł na planowaną kwotę 761.200 tys. zł. Ponadplanowe dochody oraz oszczędności — 65.800 tys. zł zużyte będą w roku bieżącym na pokrycie najpilniejszych potrzeb.

Radni powzięli uchwałę w sprawie dokonania zmian w budżecie miasta na rok 1960. Miasto na pokrycie zwiększonych wydatków otrzymało dotację wyrównawczą z budżetu centralnego w kwocie 15.507 tys. zł. **Zbiorczy budżet Poznania wzrósł więc** (pierwotna suma ponad 701 mln. zł) **do 717.170.987 zł.**

Anna Siekierska

40 lat przy „rachunkach"

Zapytaj kogo chcesz ze starych pracowników gmachu tzw. Ubezpieczalni przy ul. Dąbrowskiego — o pana Adama Ludwiczaka. Każdy ci go wskaże. Nic dziwnego: p. Ludwiczak w gmachu tym pracuje bez przerwy od kilku lat, a z przerwami — od 40. Zatem od tylu, ile spędził nad buchalterią dwu instytucji, którym pozostał w swoim życiu wierny: Zarządowi Ubezpieczeń Społecznych i Zarządowi Aptek m. Poznania. Obecnie, już jako główny księgowy Zarządu Aptek, wspomina p. Ludwiczak aż 17 „swoich" dyrektorów i z dużą satysfakcją mówi o planie przywrócenia życia ZUS-owi, przy którego organizowaniu wiele się po wojnie napracował. (ch)

Fot. — K. Przychodzki

Odpowiadamy

Jolanta Skub. ul. Chełmońskiego — Plamy z farb wodnych najlepiej zmyć spirytusem z dodatkiem octu, lub też spirytusem mydlanym. Po tym zabiegu należy spłukać tkaninę czystą wodą. Plamy od herbaty na sukience najlepiej zmyć gliceryną, a następnie 1-procentową wodą utlenioną. Po zakończeniu tych czynności należy spłukać sukienkę letnią wodą. (1605)

M. K. Poznań. — Chodzi Pani prawdopodobnie o studencki Klub „Od Nowa" lub spółdzielczą „Mozaikę". Radzimy zwrócić się do rady zakładowej przedsiębiorstwa, w którym pracuje Pani lub mąż, dla zorientowania się, czy nie prowadzi jakiegoś klubu samodzielnie, lub nie zapewniła sobie prawa korzystania z klubu, istniejącego przy jakiejś pokrewnej instytucji. (955)

W muzykalnym Poznaniu

Annie Fischer grała klasyków

Z niemałą ciekawością wybieraliśmy się na recital Annie Fischer (Węgry) artystki o sławie międzynarodowej, laureatki przedwojennych konkursów pianistycznych. Fischer cieszy się z dawna opinią doskonałej wykonawczyni beethovenowskich Sonat, których długi szereg nagrała na płyty gramofonowe. Program poznańskiego występu składał się właśnie z dwóch dzieł Beethovena (Sonata d-moll op. 31 i f-moll op. 57) oraz Schuberta (Sonata B-dur).

Sztuka odtwórcza Annie Fischer budzić może tylko respekt. Jest to gra o charakterze monumentalnym, głęboko przemyślana i przeżyta w każdym szczególe. Znakomicie odczute zostały przez pianistkę momenty uduchowienia i refleksji, tak charakterystyczne dla Sonaty d-moll. Fischer poddaje swą interpretację całkowicie — wyrazowi muzycznemu. Spokój i koncentracja powściąganej emocji wywołuje tu właśnie niezapomniane wrażenie. Inaczej ujęta została Sonata f-moll czyli sławna „Appassionata". Tu raz podziw obudziła rozpiętość siły uderzenia, od subtelnego piano (II część) po miażdżące fortissimo (I i III cz.). Zdumienie ogarniało skądże ta szczupła i drobna kobieta zdobyć się może na taką kolosalną energię fizyczną. Skąd bierze tyle psychicznej mocy by tak wiernie rozumieć tytaniczne idee geniusza muzyki! Fortepian brzmiał dźwiękiem spiżowym pod palcami wirtuozki, o której walorach technicznych nawet i mówić nie wypada. Ponura melancholia i żywiołowa namiętność „Appassionaty" znalazła w Annie Fischer wprost idealną odtwórczynię.

Znajdująca się jeszcze w programie recitalu „Sonata B-dur" Schuberta, okazała się dziełem długim i monotonnym, o spłowiałych kolorach, które nie odzyskały świeżości nawet w mistrzowskim wykonaniu węgierskiej artystki.

Kazimierz Nowowiejski

INFORMUJEMY

Plenarne zebranie członków ZBoWiD dzielnicy Stare Miasto odbędzie się 29 bm. o godz. 18 w świetlicy Gazowni, ul. Grobla 15.

Zebranie plenarne członków ZBoWiD dzielnicy Grunwald odbędzie się 29 bm. o godz. 18 w świetlicy Komendy Hufca Harcerskiego, ul. Łukaszewicza 42.

Rektorat Politechniki Poznańskiej przyjmuje wnioski na studia wieczorne do 30 bm.

W związku z organizacją wzlotu gołębi w dniu 1 maja wzywa się wszystkich członków I Grupy Lotowej Poznań do dostarczenia gołębi 30 bm. w godz. od 16—19 na teren przy ul. Towarowej 10.

Dodatkowe miliony złotych od handlowców

Fala zobowiązań pierwszomajowych nie ominęła również handlu. Czyn społeczny handlowców ma tym bardziej uroczysty charakter, że w tym roku obchodzą oni 10 rocznicę utworzenia państwowego handlu detalicznego.

Otrzymaliśmy zobowiązanie związkowców z dyrekcji MHD — Artykuły Chemiczne. **Postanowili oni wykonać kwartalny plan obrotów w 101 proc., a roczny w 102 proc. co da wartość 2 mln. złotych.** Uzyskają je m. in. przez lepsze zaopatrzenie, otwarcie nowego SAM-a z wyrobami mydlarskimi i zwiększenie magazynów przy wykorzystaniu piwnic. Młodzi pracownicy zorganizują koło ZMS i obsłużą brygadowo trzy sklepy wzorcowe. **Wszyscy pracownicy opodatkują się na budowę szkół z 0,3 na 0,5 proc. uposażenia.**

Załoga Wojewódzkiego Przedsiębiorstwa Handlu Art. Użytku Kulturalnego **postanowiła zwiększyć obroty w II kwartale o 1,2 mln. zł. Będą to dodatkowe towary w ilości 12 wagonów.**

Również pracownicy Obsługi Ratalnej Sprzedaży podjęli zobowiązanie o wykonaniu planu obrotów. Jako nowo powstałe przedsiębiorstwo mieli z nimi dużo kłopotów. Dzięki dobrej organizacji podwoili ostatnio obroty i uzyskują wyniki jak „stare" załogi. (z)

Wieczór autorski M. Wańkowicza

Staraniem Miejskiej Biblioteki Publicznej im. E. Raczyńskiego odbędzie się **jutro** (30 bm.) w Pałacu Działyńskich wieczór autorski popularnego literata i publicysty Melchiora Wańkowicza. Początek imprezy o godz. 18. (na)

W sobotę — na brydża

W dniu 30 bm., w Domu Kultury „Stomila" odbędzie się wielki turniej brydżowy parami, z nagrodami. Na brydżystów czekać będzie autobus „Stomila" na pl. Wiosny Ludów o godz. 16.

Przyjedzie Loda Halama

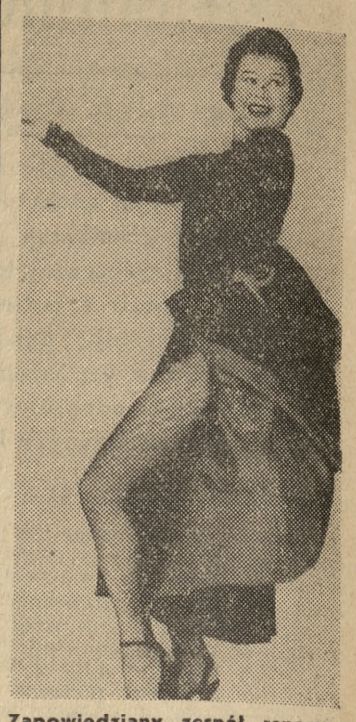

Zapowiedziany zespół renomowanych satyryków i artystów przybędzie do Poznania w przyszłym tygodniu, by w dniach 5 i 12 maja wystąpić o godzinie 17.30 i 20.30 w auli UAM.

Loda Halama — patrz zdjęcie — wystąpi w towarzystwie: K. Krukowskiego, S. Górskiej, T. Olszy, S. Żurawskiego, B. Bargiełowskiej i S. Rembowskiego.

Bilety w placówkach „Orbisu" oraz w dniach występów w kasie w auli. (c)

Fot. — „Głos"

Najlepsi recytatorzy

Jak nas informuje Wojewódzka Komisja VII Ogólnopolskiego Konkursu Recytatorskiego, w eliminacjach wojewódzkich uczestniczyły **132 osoby** w tym 92 z kategorii szkolnej, 40 z amatorskiej i 3 zespoły.

Na eliminacje centralne postanowiono wytypować kandydatów: **K. Rankiewicz** z Kalisza (lat 18), **D. Bandosz** ze Środy (lat 17), **W. Poniatowską** z Szamotuł (lat 17), **H. Kinecką** z Leszna (lat 15) i **B. Dolatę** z Gostynia (lat 16). Spośród amatorów najlepsi okazali się: **M. Cekarska** z Gniezna, **E. Nowakowski** z Gniezna i **M. Jędrzejczak** z Ostrowa. Ponadto na eliminacje wytypowano **Amatorski Teatr Poezji Spółdzielczego Ośrodka Kulturalno-Oświatowego** w Ostrowie. Do nagród i wyróżnień wytypowano 36 osób. (wch)

Nagrody „Koziołków" dla uczestników gier majowych

„KOZIOŁKI" przeznaczyły dodatkowo poza losowaniem głównym dla uczestników gier w m-cu maju następujące nagrody rzeczowe:

NA KUPONY WIELOZAKŁADOWE

1. Samochód osobowy „Syrena"; 2 motocykle W.S.K.; 2 telewizory; 6 pralek elektrycznych; 2 odkurzacze; 6 radioodbiorników; 2 aparaty fotograficzne; 4 kupony materiału na ubranie 100 proc. wełny; 4 premie wczasowe po 2000 zł.

NA KUPONY JEDNOZAKŁADOWE

4 pralki elektryczne; 2 odkurzacze; 2 aparaty fotograficzne; 10 zegarków; 4 rowery z importu.

Uwaga! Od 155 gry (1. V. 1960 r.) w losowaniu nagród rzeczowych biorą udział również kupony na które padła wygrana IV-go stopnia (2 trafne).

Korzystaj z kuponów abonamentowych!

Wśród najlepszych

Poznańskie przedsiębiorstwa komunalne, biorące w 1959 roku udział we współzawodnictwie międzyzakładowym, w ogólnej ocenie krajowej wypadły bardzo dobrze.

Jak już informowaliśmy, Miejskie Przedsiębiorstwo Oczyszczania zdobyło I miejsce. Przodującym zakładem w kraju okazały się także Miejskie Pralnie i Farbiarnie. Nieco gorszą lokatę otrzymały poznańskie hotele — III miejsce, a Miejskie Przedsiębiorstwo Komunikacyjne — IV. (an)

Pracownicy poszukiwani

Spawaczy autogenicznych, elektrycznych, kowali, robotników na obróbkę chemiczną, tłoczną do malarni, piaskowni, miniowania i transportu oraz **strażników** do Straży Przemysłowej powyżej lat 18 — przyjmą zaraz **Zakłady Przemysłu Metalowego H. Cegielski w Poznaniu.** Wynagrodzenie wg stawek Ministerstwa Przemysłu Ciężkiego. Zgłoszenia osobiste przyjmuje Dział Ewidencji Osobowej przy ul. Dzierżyńskiego 223/229, pokój 101. K2556

Pracowników niekwalifikowanych do prac transportowych w odlewni i kuźni oraz **tokarzy i frezerów** przyjmie zaraz **Poznańska Fabryka Maszyn Żniwnych, Poznań-Starołęka, ulica Pstrowskiego 1.** Zgłoszenia przyjmuje Dział Kadr. K2617

Spawacza elektrycznego zbiornikowego z uprawnieniami Biura Dozoru Kotłów zatrudnią zaraz **Poznańskie Zakłady Metalowe Przemysłu Terenowego Poznań, ulica Marcelińska 17/19.** Zgłoszenia w Sekcji Kadr. K2625

Kierownika gospodarstwa zatrudni od 1 maja br. **Rolniczy Zakład Doświadczalny WSR w Olsztynie, Bałcyny, pow. Ostróda, woj. olsztyńskie.** Wymagane wyższe wykształcenie rolnicze i praktyka w gospodarstwach rolnych co najmniej 5-letnia. Uposażenie według układu zbiorowego pracy Ministerstwa Rolnictwa. Mieszkanie zapewnione. Zgłoszenia pisemne z życiorysem przesyłać: Dyrekcja Rolniczych Zakładów Doświadczalnych Olsztyn 5 — Kortowo, blok 10. Przyjmiemy również ogrodnika, sadownika, brygadzistę polowego i oborowych. K2624

Kierownika Domu Stud., intendenta, kierowców i sprzątaczki przyjmie natychmiast **Politechnika Poznańska.** Zgłoszenia przyjmuje Sekcja Spraw Osobowych P. P., Plac Curie-Składowskiej 5, pokój 19. K2679

Kolejowe Sanatorium Przeciwgruźlicze dla Dzieci w Miłowodach k. Obornik Wlkp., ogłasza konkurs na stanowisko **dyrektora sanatorium** (210 łóżek). Kandydaci winni posiadać II stopień specjalizacji z zakresu ftyzjatrii wzgl. pediatrii, oraz znajomość organizacji i administracji służby zdrowia, potrzebną do pracy na tym stanowisku. **Do podań należy dołączyć:** 1. życiorys ze szczegółowym omówieniem dotychczasowej pracy i zajmowanych stanowisk; 2. uwierzytelniony odpis dyplomu lekarza; 3. uwierzytelniony odpis zaświadczenia o prawie wykonywania zawodu lekarskiego oraz specjalizacji; 4. zaświadczenia z dotychczasowych miejsc pracy. Termin składania podań do 15 maja 1960 roku. Warunki mieszkaniowe do omówienia na miejscu, na razie Sanatorium dysponuje wolnym pokojem. K2639

†

W dniu 26 kwietnia 1960 r. zmarł nagle, przeżywszy 66 lat, 35 lat pracy zawodowej, śp.

Władysław Rosiak

linotypista

Człowiek o prawym charakterze.

Pogrzeb odbędzie się w sobotę, 30 bm., o godzinie 16 z kaplicy cmentarnej na Junikowie.

O bolesnej stracie zawiadamiają pogrążeni w ciężkiej żałobie

ŻONA, SYN I RODZINA

†

Dnia 27 kwietnia 1960 r. zasnęła w Panu, opatrzona Sakramentami św., przeżywszy lat 73, śp.

Bronisława Okoniewska

Pogrzeb odbędzie się w sobotę, 30 bm., o godzinie 11,20 z kaplicy cmentarza paraf. na Jeżycach.

W głębokim smutku pogrążone

SIOSTRY I RODZINA

Poznań, ul. Kościelna 3. 49420g

†

Dnia 27 kwietnia 1960 r. po długich cierpieniach, opatrzona Sakramentami św., zasnęła w Bogu, nasza najukochańsza i najtroskliwsza matka, teściowa, babcia i prababcia, przeżywszy lat 77, śp.

Pelagia Sobczak

Pogrzeb odbędzie się w sobotę, 30 bm., o godzinie 10,30 z kaplicy cmentarnej Bożego Ciała, przy ulicy Bluszczowej.

W głębokim smutku pogrążone

DZIECI I RODZINA

Poznań, Prądzyńskiego 10. 49406g

W dniu 26 kwietnia 1960 r. zmarł Ordynator Oddziału Dziecięcego Szpitala Miejskiego w Kaliszu, członek Polskiego Towarzystwa Pediatrycznego, Międzynarodowego Towarzystwa Pediatrycznego, oraz innych towarzystw lekarskich

dr med. Władysław Fisz

W Zmarłym tracimy długoletniego członka Zarządu Oddziału Poznańskiego Polskiego Towarzystwa Pediatrycznego, działacza na polu pediatrii społecznej, Kolegę odznaczającego się wielką dobrocią, szlachetnością i ofiarnością.

KIEROWNIK I KLINIKI CHORÓB DZIECIĘCYCH A. M. W POZNANIU WRAZ ZE WSPÓŁPRACOWNIKAMI

ZARZĄD ODDZIAŁU POZNAŃSKIEGO POLSK. TOW. PEDIATR.

49392g

Obwieszczenie

o numeracji porządkowej nieruchomości na obszarze m. Poznania.

Na podstawie art. 9 Rozporządzenia R. P. z dnia 24 października 1934 r. o ustalaniu nazw miejscowości i obiektów fizjograficznych oraz o numeracji nieruchomości (Dz. U. z 1934 r., nr 94, poz. 850 wraz z późniejszymi zmianami) oraz Rozporządzenia Min. Adm. Publ. z dnia 31 stycznia 1950 r. w sprawie numeracji nieruchomości (Dz. U. nr 3, poz. 28).

Wydział Gospodarki Komunalnej i Mieszkaniowej Prezydium Rady Narodowej m. Poznania zawiadamia, że właściciele, użytkownicy i zarządcy nieruchomości zabudowanych lub przeznaczonych pod zabudowę, położonych przy ulicach lub placach o ustalonej nazwie a niezaopatrzonych w latarki względnie tabliczki z numerem nieruchomości i nazwą ulicy (placu) obowiązani są w terminie do dnia 15 maja 1960 r. umieścić latarki względnie tabliczki na powyższych nieruchomościach pod rygorem zastosowania sankcji karnych.

Nieruchomości zabudowane winny posiadać latarkę orientacyjną z numerem porządkowym i nazwą ulicy, place niezabudowane natomiast tabliczki orientacyjne z numerem porządkowym i nazwą ulicy.

Istniejące latarki i tabliczki porządkowe winny być doprowadzone do należytego stanu również w terminie podanym (naprawione, oszklone i pomalowane).

Dla nieruchomości położonych przy ulicach i placach o nazwach ustalonych uchwałą Rady Narodowej m. Poznaniu nr XIV/2/60 z dnia 16 lutego 1960 r. obowiązywać będzie dla założenia latarek względnie tabliczek porządkowych termin 15-dniowy od daty umieszczenia słupków z nazwami ulic w terenie.

Właścicielom, użytkownikom względnie zarządcom nieruchomości udziela niezbędnych wyjaśnień tut. Wydział Gospodarki Komunalnej i Mieszkaniowej — Oddział Geodezji — Nowy Ratusz, pokój 236, II piętro w godzinach przyjęć interesantów od godz. 9—13.

Poznań, dnia 23 kwietnia 1960 r.

Prezydium Rady Narodowej m. Poznania
Wydział Gospodarki Komunalnej i Mieszkaniowej K2620

Praca

Ucznia przyjmie „Automechanika", Poznań, ul. Janickiego 22. 49107g

Pomoc domowa potrzebna może być emerytka. Warunki dobre. Oferty Biuro Ogłoszeń, Świerczewskiego 3 dla 49109g.

Potrzebna pomoc domowa cztery godziny dziennie. Wojskowa 11/13 m. 12, klatka D. 49119g

Dziewczynę wiejską przyjmę do pomocy domowej. Ogród, Poznań, Urbanowska 41. 49124g

Kupno

Majeranek, czarnuszkę, karmę dla ptaków, miętę, kupię Strzelecki, Kostrzyn Wlkp. 48637g

Samochód Moskwicz 407 kupię. Oferty proszę kierować z podaniem ceny i przebiegu do Biura Ogłoszeń, Świerczewskiego 3 dla 49039g.

Kupię Fiata 600. Warszawa - Grochów „Osiedle Młodych", blok 22 m. 26, Sobczyk. K2715

Kupię tokarnię 2 m toczenia pół względnie pełen Norton kompletną w dobrym stanie, frezarkę uniwersalną z podzielnicą o wym. stołu od 0,5 m dł. Oferty z podaniem ceny oraz opisem do Biura Ogłoszeń, Świerczewskiego 3 dla 48678g.

Sprzedaż

„Warszawa" stan idealny okazyjnie spiesznie sprzedam. Poznań, Grochowska 47 m. 1. 48558g

Sprzedam nowy samochód osobowy „Skoda-Octavia" kolor czarny. Bronisław Kapciński, Nekla, powiat Września. 8824p

Heblarkę kombinowaną sprzedam. Poznań, Przemysłowa 21a m. 12. 48961g

Akordeon 32-basowy nowy „Weltmeister" sprzedam. Poznań, Garbary 61 m. 3. 49059g

†

Dnia 25 kwietnia 1960 r. zmarł nagle, mój kochany mąż, nasz drogi ojciec, śp.

Leon Antkowiak

Pogrzeb odbędzie się dzisiaj, w piątek, 29 bm., o godzinie 10,40 z kaplicy cmentarnej na Jeżycach.

W smutku pogrążeni

ŻONA, CÓRKA, SYN I RODZINA

Poznań, Staszica 8.

†

Dnia 26 kwietnia 1960 r. zmarł, opatrzony Sakramentami św., mój ukochany mąż, nasz kochany brat, szwagier i wujek, śp.

Witold Weigt

Pogrzeb odbędzie się w sobotę, 30 bm., o godzinie 10,30 z kaplicy cmentarnej na Junikowie.

W głębokim smutku pogrążone

ŻONA I RODZINA

Poznań. 49399g

†

Dnia 27 kwietnia 1960 r. zasnęła w Bogu, opatrzona Sakramentami św., po długich cierpieniach, moja ukochana, troskliwa mamusia, bunia, jedyna siostra, ciocia i kuzynka, śp.

Z GÜNTERÓW

Helena Taberska

wdowa po lekarzu

Pogrzeb odbędzie się w sobotę, 30 bm., o godzinie 13,30 z kaplicy cmentarnej na Jeżycach.

W głębokim smutku pogrążeni

CÓRKA, WNUK, SIOSTRA, SIOSTRZENICA I RODZINA

Poznań, Jackowskiego 38, Trzemeszno. 49387g

SPÓŁDZIELNIA PRACY „SPEDYTOR" POZNAŃ
ulica Dąbrowskiego nr 89

uprzejmie zawiadamia

wszystkich P. T. Klientów,

że z dniem 1 maja 1960 roku nastąpi zmiana numerów telefonów naszej Spółdzielni, jak niżej:

dotychczasowy numer 515-79 obecnie 424-63 (Centrala)
dotychczasowy numer 20-14 obecnie 424-45 (Transport)
dotychczasowy numer 20-31 obecnie 424-81 (Zarząd)
dotychczasowy numer 526-26 obecnie 427-60 (Warsztat Napraw Samochodowych)

K2602

SPÓŁDZIELNIA PRACY TARTACZNO - ZAOPATRZENIOWA STĘSZEW, ulica Laskowa nr 6

posiada

DO UPŁYNNIENIA

KILKA WAGONÓW ODPADÓW

poprodukcyjnych bukowych nadających się do przeróbki na galanterię drzewną lub oprawy względnie szczotkarstwo.

K2714

LOKALU PRZEMYSŁOWEGO

o powierzchni 80—120 m² w Poznaniu lub okolicy poszukuje spółdzielnia pracy.

Oferty prosimy składać w Biurze Ogłoszeń, Świerczewskiego 3 pod nr K2804.

OGŁOSZENIA DROBNE

Tapczany amerykanki sprzeda **tanio, przyjmuje** przeróbki Tapicernia, Poznań, **Małeckiego 33.** 48775g

Sprzedam silnik kompletny z dyferencjałem 4-kę, marki „Hansa". Adres wskaże Biuro Ogłoszeń, Świerczewskiego 3 dla 49112g.

Sprzedam maszynę dziewiarską — sankową, produkcyjną 12×90 „Walter" oraz cenną porcelanę i obraz. Częstochowa, Bardowskiego 41/43, Szwedziński, telefon 46-98. K2697

Bagażówkę „Hanomag", jednotonową sprzedam. Zielona Góra, Kisielińska Szosa 3. K2702

Kury leghorny, roczne, 300 sztuk à 75 zł sprzedam. Zielona Góra, Kisielińska Szosa 3. K2703

Spiesznie sprzedam motocykl Jawa 250 ccm, 10000 km, cena 16.000 zł. Ostrów Wlkp., Plac 23 Stycznia 13a, Sołtysiak. 8494p

Sprzedam okazyjnie psa bernardyna 11-miesięcznego wraz z wózkiem do robienia zdjęć. Dąbrowskiego 129/131 m. 6. 49117g

Samochód „Opel - Olimpia" w dobrym stanie korzystnie sprzedam. Cerkaski, Obrzycko-Zamość nr 7. 49121g

Sprzedam mierzwę owczą i samochód Phänomen-Granit 25 3/4 tony (furgon) na chodzie. Poznań, Jeżycka 35 m. 1. 49144g

Samochód osob. „Volkswagen" limuzynkę po remoncie, sprzedam okazyjnie. Obejrzeć: Poznańska 12. 49123g

Lokale

Zamienię 2½-pokojowe, kuchnia, łazienka wspólna, I ptr. Jeżyce — na 1½-pokojowe samodzielne. Oferty Biuro Ogłoszeń, Świerczewskiego 3 dla 49105g.

Pokój, kuchnia lub pokój wyłączony kupię. Oferty Biuro Ogłoszeń, Świerczewskiego 3 dla 49108g.

1.000 ofert zamiany mieszkań poleca Biuro Gwardii Ludowej 18, godz. 15—18. 48968g

Zamienię samodzielne 2-pokojowe kuchnia w Bydgoszczy na podobne w Poznaniu. Oferty Biuro Ogłoszeń, Świerczewskiego 3 dla 49120g.

Dwa małe pokoje z używaniem kuchni, Jeżyce — zamienię na większe. Oferty Biuro Ogłoszeń, Świerczewskiego 3 dla 49128g.

†

Dnia 27 kwietnia 1960 r. zmarł śmiercią tragiczną, mój najdroższy mąż, śp.

Edmund Świerczyński

i mój jedyny, najukochańszy synuś, **śp.**

ZBINIU

w 8 wiośnie życia.

Pogrzeb odbędzie się w sobotę, 30 bm., o godzinie 10,30 na Junikowie

o czym zawiadamiają zrozpaczone

ŻONA Z CÓRKĄ I RODZINA

†

Dnia 27 kwietnia 1960 r. zakończył swój pracowity żywot, w wieku lat 76, opatrzony Sakramentami św., mój najdroższy mąż, nasz ukochany dziadek, pradziadek, szwagier i wuj, śp.

Błażej Feliks Konieczny

mistrz krawiecki, powstaniec wlkp.

Pogrzeb odbędzie się w sobotę, 30 bm., o godzinie 16 z kaplicy cmentarnej w Żabikowie.

W smutku pogrążeni

ŻONA, CÓRKA I WNUKI

Luboń, Pułaskiego 4.

Autobus odjeżdża o godz. 15,30 z domu żałoby. 49360g

†

Dnia 28 kwietnia 1960 r. zasnęła w Bogu, po długich i ciężkich cierpieniach, opatrzona Sakramentami św., moja najdroższa matka, śp.

Maria Komiszke

PRIMO VOTO JARANOWSKA

Pogrzeb odbędzie się w sobotę, 30 bm., o godzinie 11,40 z kaplicy cmentarnej na Jeżycach.

Msza św. żałobna odprawiona zostanie w środę, 4 maja br., o godz. 7,30 w kościele Św. Anny na Łazarzu.

W ciężkim smutku pogrążona

CÓRKA

49405g

Zawiadomienie

W związku z odbywającym się **Walnym Zgromadzeniem Członków Rzem. Spółdzielni Pracy „Fryzjersko-Kosmetycznej" w dniu 3 maja 1960 r.**

zamknięte będą

od godz. 14 — wszystkie zakłady fryzjerskie.

R. S. P. „FRYZJERSKO - KOSMETYCZNA" — Poznań, ulica Garbary 64.

K2668

Przetargi — Komunikaty

Wytwórnia Pomocy Naukowych — Przedsiębiorstwo Państw. — w Poznaniu, ulica Międzychodzka nr 3/5, ogłasza przetarg na wykonywanie niklowania różnych detali pomocy naukowych. Do składania ofert wzywa się zarówno przedsiębiorstwa państwowe, spółdzielcze jak i nieuspołecznione. Szczegółowe oferty z podaniem ceny jednostkowej za 1 dcm² powierzchni niklowanej należy składać w terminie do dnia 10 maja 1960 r. Komisyjne otwarcie i rozpatrzenie ofert odbędzie się w dniu 11 maja br. Zastrzega się prawo swobodnego wyboru oferenta bez konieczności podawania uzasadnienia. Szczegółowych informacji udziela Dział Zaopatrzenia i Zbytu Wytwórni w Poznaniu, przy ulicy Międzychodzkiej nr 3/5, (pok. 7), w godzinach od 7—15 lub telefonicznie pod numerem 655-52 albo 543-40. K2693

Zakład Remontowy Energetyki w Poznaniu, ul. F. Nowowiejskiego 11, ogłasza przetarg na wykonanie **rozbiórki hali magazynowej drewnianej w Czerwonaku k. Poznania o około 5000 m³ objętości.** Bliższych informacji udzieli Dział Administracyjno-Gospodarczy, pokój 97. W przetargu mogą brać udział przedsiębiorstwa państwowe, spółdzielcze i prywatne. Oferty należy złożyć w terminie 14 dni od daty ogłoszenia przetargu. Zastrzega się prawo wyboru oferenta. K2638

OGŁASZAMY PRZETARG

NA INSTALACJĘ SIŁY I ŚWIATŁA

w nowym budynku tartacznym w Stęszewie, wykonanie ca 300 m linii wysokiego napięcia, wyposażenie stacji transformatorowej oraz wykonanie instalacji wodno-kanalizacyjnej i c. o.

Dokumentację można obejrzeć w biurach Spółdzielni w Stęszewie. Otwarcie ofert nastąpi w dniu 9. V. bm. Termin wykonania prac 20. VI. 1960 r. W przetargu mogą brać udział przedsiębiorstwa państwowe, spółdzielcze i prywatne. Zastrzegamy sobie swobodny wybór wykonawcy.

SPÓŁDZ. PRACY TARTACZNO - ZAOPATRZ. STĘSZEW, powiat Poznań, ulica Laskowa 6.

K2712

Nieruchomości

Działki ½-hektarowe ogrodowe blisko Poznania sprzedam. Oferty Biuro Ogłoszeń, Świerczewskiego 3 dla 48657g.

Sprzedam parcelę budowlaną 1.250 m² w Piątkowie przy Podolanach lub 1.040 m² w Swarzędzu przy dworcu. Informacje Świerczewskiego 15 m. 19. 49067g

Sprzedam lub zamienię na dom przy Poznaniu — gospodarstwo własne 5,5 ha ziemi w tym 1,5 łąki z budynkami. Głogowska 195 m. 9. 49103g

Sprzedam willę w Poznaniu 1.100 m² parcela z wszystkimi należnościami (możliwość wyłączenia) 2 minuty od tramwaju. Oferty Biuro Ogłoszeń, Świerczewskiego 3 dla 49106g.

Parcelę uzbrojoną blisko tramwaju (przystanek Ostroroga) sprzedam. Oferty Biuro Ogłoszeń, Świerczewskiego 3 dla 49021g.

Sprzedam parcelę w Gnieźnie. Wiadomość: Gniezno, ul. Cierpięgi 14 m. 3, od godz. 16—17. 8049p

Willę dwurodzinną komfort z zadrzewionym ogrodem centrum Poznania sprzedam. Adres wskaże Biuro Ogłoszeń, Świerczewskiego 3 dla 48954g.

Sprzedam tylko rolnikowi działki ca 1 ha w Morasku pod Poznaniem po 18.000 zł. Oferty Biuro Ogłoszeń, Świerczewskiego 3 dla 48977g.

Rozpoczętą budowę domku jednorodzinnego bliźniaczego (gaz, kanalizacja), w okolicy Ostroroga sprzedam. Oferty Biuro Ogłoszeń, Świerczewskiego 3 dla 49157g.

Różne

Zawiadamiam, że z Cegielnią Franciszek Kwieciński i S-ka w Luboniu k. Poznania, ul. Kościuszki 59 — nie mam nic wspólnego. Franciszek Kwieciński, Poznań, ul. Inżynierska 1. 48904g

Odstąpię dobrze prosperującą produkcję lub przyjmę wspólnika możliwość eksportu. Oferty Biuro Ogłoszeń, Świerczewskiego 3 dla 48974g.

Cukiernię zaprowadzoną na Śląsku odstąpię. Angowski, Opole, skrytka 156. 8825p

Strojenia naprawy fortepianów wykonuje: Drygas, Poznań, ulica Chudoby 15, telefon 99-79. 49216g

Matrymonialne

Dla siostry mojej, panny, lat 50, przystojnej, zdrowej, właścicielki 2-morgowego gospodarstwa, poszukuję męża w odpowiednim wieku, religijnego, bez nałogów, który chciałby wspólnie prowadzić gospodarstwo. Wdowcy mile widziani, rozwiedzeni wykluczeni. Oferty Biuro Ogłoszeń, Świerczewskiego 3 dla 49068g.

„GŁOS WIELKOPOLSKI". Adres Redakcji: Poznań, ul Grunwaldzka 19. Telefony: centrala 611-21 łączy wszystkie działy· sekretariat redakcji 657-76 w godz. 8—18; redaktor naczelny 657-76; sekretarze redakcji 648-85; dział łączności z czytelnikami 657-18; dział miejski 659-39; redakcja nocna 629-52. Wydawca: Poznańskie Wyd. Prasowe RSW „Prasa" Biuro Ogłoszeń: RSW „Prasa" Poznan ul. Swierczewskiego 3 telefon 624-59 Prenumerata „Głosu Wielkopolskiego" miesiecznie — 12.50 zł. kwartalnie — 37.50 zł. półrocznie — 75.— zł. rocznie — 150 zł. Prenumerate przyjmuja oddziały delegatury „Ruch" urzedy pocztowe listonosze do 15 każdego miesiaca na miesiac nastepny Prenumerate z wysyłka za granice przyjmuje PKWZ „Ruch" w Warszawie ul. Wilcza 46 nr konta PKO 1-6-100024 Warszawa — na okres kwartalny półroczny i roczny. Do ceny krajowej dolicza się 40 proc. API — Agencja Publicystyczno-Informacyjna: CAF — Centralna Agencja Fotograficzna: PAP — Polska Agencja Prasowa: ZAP — Zachodnia Agencja Prasowa. Druk: Zakłady Graficzne im. M. Kasprzaka. Poznań, ulica Zwierzyniecka 3, telefon 519-02. L-9

Po dniach — miesiące

Przed Dniami Oświaty, Książki i Prasy

I znowu — jak co roku — w pierwszych dniach maja obchodzić będziemy w całym kraju Dni Oświaty, Książki i Prasy. Słowo „Dni" nie powinno nas tu jednak zwodzić. Nie chodzi o kilkudniową, świąteczną akcję — kiermasze, festyny, wystawy. Rzecz w tym, że te „Dni" powinny być częścią ofensywy kulturalnej, że powinny wyzwolić szereg nowych inicjatyw, że podniesienie ogólnego poziomu oświaty i kultury jest zagadnieniem społecznym wielkiej wagi.

Praca kulturalno-oświatowa powinna być kontynuacją i uzupełnieniem działalności szkolnictwa. **Czego nie zrobiła szkoła — musi dokonać książka popularno-naukowa, wystawa, gazeta, zespół artystyczny.** Wypada sobie przy tym uświadomić, że 25 proc. dzieci w naszym kraju (45 proc. na wsi) nie kończy w 14 roku życia 7-klasowej szkoły, to znaczy, że blisko 130 tys. dzieci powiększa co roku liczbę ludzi z nieukończoną szkołą podstawową; że wśród dorosłych, zatrudnionych w uspołecznionej gospodarce, 933 tys. ludzi w wieku lat 18—35 nie ma podstawowego wykształcenia; że przeszło 1 milion młodzieży w wieku od 15—25 lat nie ma ukończonych 7 klas szkoły podstawowej; drugi zaś milion młodzieży w tym samym wieku ukończyło wprawdzie 7-klasową szkołę, ale wskutek braku jakiegokolwiek kontaktu z książką szybko zapomina o nabytych wiadomościach.

KSIĄŻKA — ORĘŻEM

Jesteśmy chyba wszyscy zgodni co do tego, że rzucone w ostatnich latach hasło-postulat **„Polska krajem ludzi kształcących się"** — jest głęboko uzasadnione. Rzecz w tym, by nie stało się ono pustym frazesem.

Największą uwagę wypada tu skoncentrować na książce — tym tradycyjnym i chyba najskuteczniejszym orężu w walce o oświatę i kulturę. We wszystkich miastach, miasteczkach i wsiach odbędą się więc kiermasze książek, **w czasie których na pierwszym planie eksponowane będą wydawnictwa techniczne, popularnonaukowe i naukowe, służące do podnoszenia kwalifikacji zawodowych.** Kultura techniczna to jednak nie wszystko. Dlatego też obok jarmarków książek organizowane będą także — pod hasłem **„Wypieramy szmirę z naszych mieszkań"** — jarmarki oprawnych i gotowych do powieszenia na ścianie reprodukcji malarstwa polskiego i obcego.

Kiermasze przeminą. Powinny po nich pozostać dobrze wyposażone czytelnie, których w tym roku w czasie trwania „Dni" uruchomionych zostanie w całym kraju ok. 500.

Nowym akcentem tegorocznych „Dni" będzie również znaczne rozszerzenie sieci kiosków kolportujących książki i prasę w zakładach pracy. „Dom Książki", który w tym roku obchodzi swe 10-lecie, zaplanował 51 kiermaszów wojewódzkich. Do najdalszych zakątków naszego kraju dotrą tzw bibliobusy.

PROBLEM SZKÓŁ

W dniach Oświaty wypada szczególnie mocno zaakcentować problem szkół, które powinny prócz swojej zasadniczej funkcji spełniać również rolę ośrodka pracy kulturalno-oświatowej dla najbliższego środowiska. Szczególnie odnosi się to do szkoły wiejskiej. Władze szkolne i inne zainteresowane instytucje pragną osiągnąć taki stan rzeczy, **by do 1965 r. każda szkoła wiejska stała się kulturotwórczym ośrodkiem promieniującym na swe otoczenie.** Oczywiście wymaga to ze strony społeczeństwa odpowiedniego współdziałania z nauczycielami.

FILM I TELEWIZJA

Trudno wyobrazić sobie dziś jakąkolwiek akcję oświatowo-kulturalną bez takich pomocników jak film i telewizja. Należałoby więc dążyć do tego, by w każdej wsi był przynajmniej jeden telewizor ze stałym punktem zbiorowego odbioru. Dogodny zakup telewizora ze składek społecznych umożliwi sprzedaż ratalna, przy czym ustalono już, że 20 proc. kosztów przy takim zakupie powinny pokryć miejscowe rady narodowe.

W bieżącym roku zainicjowana zostanie akcja zainstalowania w kraju ok. 400 kin, w których głównie wyświetlane będą filmy oświatowe.

Rzecz jasna, „Dni Oświaty Książki i Prasy" nie usuną zajednym zamachem wszystkich zapóźnień, których korzenie tkwią w odległej przeszłości. Powinny one jednak stać się ożywczym prądem powietrza w naszej codzienności, wciąż ponawianym bodźcem atakującym bierność intelektualną. Powinny one co roku popychać naprzód wielkie dzieło przekształcania naszego społeczeństwa w naród ludzi światłych.

Stanisława Orzełowska

TRAKTORY, SAMOCHÓD KROWY — i tysiące innych nagród możesz wygrać w loterii organizowanej przez Związek Młodzieży Wiejskiej. Dochód przeznacza się na budowę szkół. Losy do nabycia w kioskach „Ruchu" i u lotnych kolporterów.

11 par juniorów na ringu

W pierwszym dniu indywidualnych mistrzostw juniorów okręgu poznańskiego, stoczono 11 walk, w pięciu kategoriach wag. Nie wszystkie walki wypadły ku zadowoleniu widowni. Obok kilku ciekawszych — stoczonych na niezłym poziomie — przez stawiających pierwsze kroki zawodników — były i słabsze.

Do zawodów, na 41 zgłoszonych do walk, stanęło 40 pięściarzy, jednego wycofał lekarz. Najwięcej zawodników zgłoszono do wagi lekkopółśredniej (8), najmniej do ciężkiej (2).

Po pierwszym dniu, prowadzenie objęła Olimpia. Wystawiła ona 7 juniorów, z których 5 rozstrzygnęło walki na swoją korzyść. Tytuł mistrza okręgu, zdobytego w ubiegłym roku, broni Z. Kubiak (Budowlani).

Wyniki walk: **waga musza** — Roszyk (Warta) pokonał swego kolegę klubowego, Kasprzyka na punkty; Gaj (Bud.) pokonał Kwapicha (W.); **waga kogucia** — Nowak (Olimpia) zwyciężył Ramota (Pol Leszno);; **waga piórkowa** — Matuszczak (O.) wygrał z Bochem (Pol. P-ń), a Mieloszyk (O.) — Woszczejkę (W.); **waga lekka** — Witczak (O.) pokonał w I starciu przez t. k. o. Mazurowskiego (Budowlani), a Mądry (W.) — na punkty Śmiechowskiego (Zjedn. — Września); **waga lekkopółśrednia** — Peczyński (O.) zwyciężył Jankowskiego (Grunwald), Zając (Ostrovia), przez dyskwalifikację Rajewicza (W.), został zwycięzcą. — Warta założyła protest co do tego werdyktu. Kubiał (B.) wygrał z Grienem (O.), a Olejniczak (W.) — Nowickiego (O.), stosunkiem punktów — 3:2.

Dzisiaj o godz. 19 dalszy ciąg walk w sali Grunwaldu. (p)

Kadra A przegrywa

Piłkarze kadry A i B rozegrali wczoraj mecz sparringowy przed spotkaniem ze Szkocją. Zwyciężyła kadra B 2:1. (j)

Szlakiem 1000-lecia

22 maja Motoklub Unia organizuje zachodniopolski samochodowo-motocyklowy rajd turystyczny pod nazwą „Szlakiem 1000 lecia", na dystansie 463 km. (x)

Nasza reprezentacja

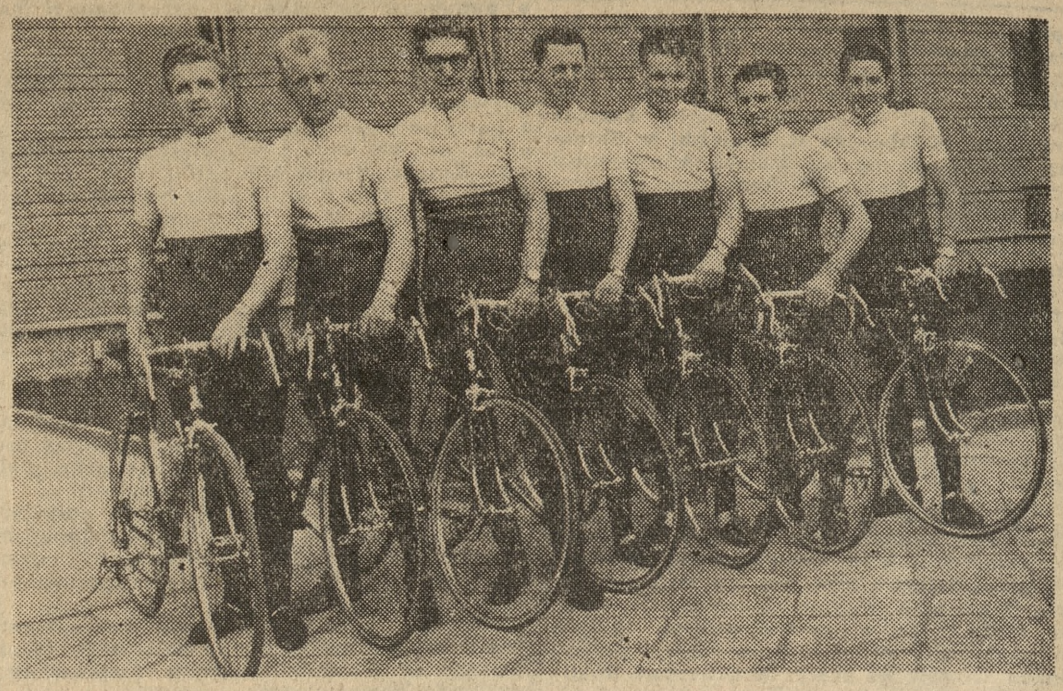

Oto reprezentacja Polski na tegoroczny XIII Kolarski Wyścig Pokoju: Praga — Warszawa — Berlin. Na zdjęciu od lewej: Janusz Paradowski (rezerwowy), Wiesław Podobas, Andrzej Piechaczek, Mieczysław Wilczewski, Bogusław Fornalczyk, Stanisław Gazda, Eugeniusz Pokorny.

Fot. — CAF

Sukces modelarzy poznańskich

Reprezentanci Aeroklubu Poznańskiego uczestniczyli w zawodach szybowcowych modeli latających, które puszczano ze zbocza gór w Puszczykowie Dolnym (Bieszczady).

W kategorii modeli swobodnie latających, wygrał **St. Kubik** (Aeroklub Podkarpacki) przed **A. Krajewskim** (Poznań). Ósme miejsce zajął **J. Bury**, również z Poznania. W kategorii modeli sterowanych przez radio pierwsze trzy miejsca zajęli reprezentanci Warszawy, a dwa następne zawodnicy Poznania **T. Kowal i A. Łabędzki.**

W zawodach uczestniczyli zawodnicy 12 aeroklubów. W ogólnej punktacji pierwsze miejsce zdobyła Warszawa przed Podkarpaciem i Poznaniem. (p)

75 kolarzy z pięciu dzielnic — w Małym Wyścigu Pokoju

PROGRAM IMPREZY „EXPRESSU POZNAŃSKIEGO"

Organizowany po raz pierwszy w Poznaniu Mały Wyścig Pokoju dla najmłodszych amatorów sportu kolarskiego wzbudził wśród społeczeństwa niezwykłe zainteresowanie. Organizatorzy — redakcja „Expressu Poznańskiego" i Poznański Komitet Kultury Fizycznej ustalili już wszystkie szczegóły tej wielkiej imprezy.

Wyścig otrzyma uroczystą oprawę, w czym duży udział mają dzielnicowe rady narodowe, które współzawodniczą o miano najlepszego gospodarza etapu. Trasy poszczególnych etapów zostaną udekorowane, starterami honorowymi będą przewodniczący prezydiów dzielnicowych rad narodowych. Nagrody dla zwycięzców etapów ufundowały prezydia rad dzielnicowych.

Nagrodę dla zwycięzcy indywidualnego przeznacza przewodniczący Prezydium RN m. Poznania — Franciszek Frąckowiak, dla zwycięzcy drużynowego — redakcja „Expressu".

Za kolumną młodych kolarzy pojedzie kolumna samochodów, w tym wozy techniczny, sanitarny i prasowy.

W wyścigu weźmie udział 5 zespołów, reprezentujących poszczególne dzielnice. W każdym zespole pojedzie po 15 kolarzy.

Oto szczegółowy kalendarzyk Małego Wyścigu Pokoju:

Środa, 4 maja — zebranie wszystkich uczestników wyścigu w świetlicy gmachu RSW „Prasa", ul. Grunwaldzka 19 (III piętro). Organizatorzy zapoznają kolarzy z regulaminem rozdzielą koszulki, ufundowane przez prezydia rad dzielnicowych oraz numery startowe;

Piątek, 6 maja — I etap wyścigu: start z narożnika ulic Czechosłowackiej i Opolskiej. Trasa prowadzi ulicami Czechosłowacka, Albańska, Palacza, Jarochowskiego, Wyspiańskiego do mety na boisku Arena;

Sobota, 7 maja — II etap: start z ul. Przybyszewskiego (na skrzyżowaniu z ul. Grunwaldzką). Kolarze pojadą ulicami Żeromskiego i Niestachowską do mety na Stadionie GKS Olimpia;

Niedziela, 8 maja — III etap: start przy ul. Lutyckiej, skąd trasa prowadzi ul. Obornicką i Pod Stokami Cytadeli, gdzie znajduje się meta etapu;

Wtorek, 10 maja — IV (ostatni) etap: start na ul. Warszawskiej ,skąd kolarze pojadą trasą Wyścigu Pokoju do mety — na Stadion im. 22 Lipca. (tk)

Olimpiada 1964 r. — już w maju

Igrzyska Olimpijskie w 1964 roku rozegrane zostaną po raz pierwszy w Azji. Miejscem ich będzie stolica Japonii Tokio. Igrzyska odbędą się w maju i czerwcu. (p)

Piątka warciarek — mistrzem kraju

Pięknym sukcesem zakończył się występ gimnastyczek poznańskiej Warty na mistrzostwach Polski w Łodzi. Wygrały one konkurencje w klasie I, zajmując miejsca w pierwszej dziesiątce na przeszło 30 zawodniczek.

Na sukces ten złożyły się wytrwałe i regularne treningi nierozerwalnej piątki: **Mikut, Kujawskiej, Radojewskiej, Dembosz i Kitzman.** W ubiegłym roku te same zawodniczki zdobyły tytuł wicemistrza Polski w klasie II. Gratulujemy sukcesu! (st)

Kwiecień	Imieniny
29 piątek	Piotra, Bogusława
	Słońce: wsch.: g. 5.19 zach.: g. 19.49

Teatry

W POZNANIU:

OPERA — ul. Fredry — g. 19 — **„Komendant Paryża"** (koniec około g. 22)
POLSKI — ul. 27 Grudnia — g. 19 **„Faust"** (koniec ok. g. 20.50)
NOWY — ul. Dąbrowskiego — g. 19 —**„Pierwszy dzień wolności"** (koniec około g. 22)
OPERETKA — ul. Niezłomnych — g. 19 — **„Fajerwerk"** (koniec około g. 22)
SATYRY — ul. Armii Czerwonej nieczynny
MARCINEK — nieczynny
ZESPÓŁ DRAMATYCZNY „STUDIO" — ul. Inżynierska 10 — g. 17.30 — **„Chłopcy z placu Broni"**

W WOJEWÓDZTWIE:

KALISZ — **„Uczeń diabła"**
GOLINA — **„Panna Maliczewska"**

Kina

APOLLO — ul. Ratajczaka — g. 9.30, 12.15, 15, 17.45, 20.30 **„Wszystko o Ewie"** (USA 18 l.)
CZTERNASTKA — ul. Świerczewskiego — g. 10, 12.30, 15, 17.30, 20 — **„Kalosze szczęścia"** (polski 16 l.)
BAŁTYK — ul. Roosevelta — g. 15.30, 18 i 20.30 **„Kawaler króla Jegomości"** (franc.-włoski, 16 l.)
DOM KULTURY MO — ul. Grunwaldzka — g. 15, 17.30, 20 **„H-8"** (jugosł. 16 l.)
GWIAZDA — Al. Marcinkowskiego — g. 10.30, 13, 15.30 **„Awantura o Basię"**, g. 18, 20.15 **„Gdy kobieta zostaje sama"** (radz. 14 lat)
HUTNIK (Antoninek) — g. 16.45, 19 **„Niemowlę na manewrach"** — (ang. 12 l.)
MUZA — ul. Armii Czerwonej — g. 10, 12.30, 15, 17.30 — **„Zezowate szczęście"** (polski 18 l.)
MALTA (Śródka) — g. 16, 18, 20 **„Lunatycy"** (polski 16 l.)
MINIATURKA — ul. Chełmońskiego — g. 15.45, 18, 20.15 **„Iwan Groźny"** (radz. 16 l.)
OSIEDLE (Dębiec) — g. 16, 18, 20 **„Ojciec narzeczonej"** (USA 14 l.)
PANCERNIAK (Golęcin) — godz. 17.30,, 20 **„Proces został odroczony"** (NRD 16 l.)
PIAST (Starołęka) — g. 17, 19 — **„Siostry"** I seria (radz., 16 l.)
RIALTO — ul. Dąbrowskiego — g. 10.30, 13, 15.30, 18, 20.30 **„Przeklęci bracia"** (japon. 18 l.)
RUSAŁKA (Swarzędz) — g. 17.30, 20 **„Zemsta zza grobu"** (franc. 18 l.)
SCALA — ul. Krauthofera — g. 16, 18, 20 **„Małe dramaty"** (polski 12 l.)
TĘCZA (Wilda) — g. 18 **„Sombrero"**, g. 20 **„Miejsce na ziemi"** — (polski 16 l.)
TARGOWE — nieczynne
WARTA — ul. 27 Grudnia — g. 10, 12.30, 15, 17.30, 20 **„Czerwony sygnał"** (włoski 14 l.)
WOJSKOWE — ul. Polna — g. 17, 19.30 **„Zobaczymy się w niedzielę"** (polski 18 l.)
WRZOS (Mosina) — g. 17.45, 20 — **„Inspekcja pana Anatola"** (polski 16 l.)
WCZASOWICZ (Puszczykowo) — g. 17, 19.15 **„Awantura o Basię"** (polski 16 l.)
ZNICZ (Żabikowo) — g. 19.30 — **„Gdy kwitną pierwiosnki"** — (radz. 14 l.)
FOTOPLASTIKON — ul. Armii Czerwonej — g. 9—21 **„Zwiedzamy Europę"** (część II).

W WOJEWÓDZTWIE:

GNIEZNO — Lech: **„Odette S-23"**, Polonia: **„Kłopotliwy wnuczek"**; KALISZ — Stylowe: **„Meksyk w ogniu"**, Wolność: **„Rozkaz zabić"**, Syrena: **„Na tropie"**; LESZNO — Panorama: **„Tysiąc talarów"**; OSTRÓW — Roma: **„Mężczyzna w spodenkach"**, Słońce: **„Nocą, kiedy przychodzi diabeł"**; PIŁA — Iskra: **„Gorzkie zwycięstwo"**, Lotnik: **„Malec"**.

Radio

PROGRAM I

5.50 — Gimnastyka; 6.10 — Muzyka poranna; 6.57 — Omówienie audycji szkolnych i oświatowych; 7.15 — W rytmie walca gra Orkiestra Rozgłośni Bydgoskiej; 7.45 Audycja dla dzieci starszych „Błękitna sztafeta"; 8.06 — Przegląd prasy; 8.15 — Muzyka poranna; 8.35 — Muzyka i aktualności; 9 — Audycja dla klas III „Poeta daleki i bliski"; 9.30 — Saksofon i gitara; 9.40 — Dla przedszkoli audycja słowno-muzyczna pt. „Gramy na metalowych talerzach"; 10 Koncert chóru i orkiestry PR w Krakowie pod dyrekcją S. Hasa; 10.30 — Muzyka operowa; 11.30 — Na różnych instrumentach; 12.04 Muzyka ludowa narodów radzieckich; 12.35 — Fragmenty z suit baletowych i rozrywkowych w wykonaniu orkiestry PR pod dyr. S. Rachonia; 13 — Audycja dla klas I i II pt. „Co już wiecie o muzyce"; 13.20 — Muzyka symfoniczna; 14.05 — Audycja dla młodzieży szkolnej z cyklu: „Spotkania z przygodą i przyrodą"; 14.25 Ekscentryczne melodie; 15.05 — Pieśni kompozytorów polskich śpiewa E. Dulski — tenor; 15.30 — Walce Lannera i Waldteufla; 16.05 Audycja aktualna; 16.15 — Muzyka holenderska; 16.45 — „Pisarz i książka"; 17.15 — Radiowy kurs nauki języka rosyjskiego — lekcja 58; 17.30 — Z życia Związku Radzieckiego; 18.25 — Koncert orkiestry Rozgłośni Łódzkiej PR pod dyrekcją H. Debicha;; 19.05 — Uniwersytet Radiowy — Encyklopedia Aktualności; 19.05 — Feliks Nowowiejski: Malowanki ludowe; 19.30 — Przegląd filmowy — Kamera; 20.26 — Magazyn sportowy; 21 — Tango contra mambo; 21.15 Sprawozdanie dźw. z obrad II Zjazdu ZMS; 21.40 — Gra Sekstet PR; 22.10 — Muzyka taneczna w wykonaniu Orkiestry Tanecznej Radia Berlińskiego; 22.27 — Miłośnikom muzyki kameralnej — Witold Maliszewski — drugi Kwartet smyczkowy F-dur.

PROGRAM II (Poznań)

6.50 — Gimnastyka; 7.15 — Audycja dla dzieci starszych „Błękitna sztafeta"; 8.06 — Przegląd prasy; 8.15 — Muzyka poranna; 8.36 — Przegląd prasy; 8.45 — Utwory na flet i harfę; 9 — Koncert Symfoniczny Orkiestry Objazdowej; 9.30 — Muzyka baletowa; 10.30 — „Wrota piekieł" opowiadanie Ryunosuka Akutagawy; 11 — Z cyklu: „Śpiewamy pieśni i piosenki"; 11.30 — Na różnych instrumentach; 12.10 — Audycja słowno-muzyczna dla wsi pt. „Zielone zagłębie"; 15.10 — „Swojskie melodie" gra zespół harmonistów T. Wesołowskiego; 16.55 — Komunikaty; 17 — Pieśni Zygmunta Noskowskiego śpiewają chór im. Moniuszki i chór „Arion"; 17.45 Audycja sportowa; 17.50 — Pieśni rewolucyjne, żołnierskie i młodzieżowe; 18.35 — Muzyka i aktualności; 19.05 — Piosenki polskie; 19.30 — Transmisja z Radiowego Domu Muzyki imienia G. Fitelberga w Katowicach koncertu symfonicznego w wyk. Ork. Symfonicznej; 20.25 — „Hiszpanka" — opow. W. Kawierina (w przerwie koncertu); 20.45 — d. c. koncertu; 21.50 — Muzyka; 23.05 Ze świata jazzu: 23.35 — Melodie na dobranoc.

Telewizja

POZNAŃSKA

16.30 — Quiz dla młodzieży — „Tajemnice przyrody"; 18.30 — Prog. satyryczny pt. „Głowa Archimedesa"; 18.50 — Zjedn. Instytut Badań Jądrowych; 19.30 — Dziennik; 20 — Film fab. prod. angielskiej pt. „Kwartet" — dozwolony od lat 16.

KATOWICKA

10 — Przegląd prasy i aktualności; 10.15 — 20 — „Konwój doktora M" — film fabularny produkcji jugosłowiańskiej.

Wystawy

CBWA — St. Rynek — g. 10—18, wystawa prac **H. Krajewskiej.**
HALA MTP nr 7 — ul. Świerczewskiego — **„Rodzina Człowiecza".**

Zdjęcie pana W. C. Ranhausera z wystawy „Rodzina człowiecza"

Dyżury pełnią

PAŃSTW. SZP. KLIN. IM. PAWŁOWA (chirurgia — interna), ul. Długa 1/2.
APTEKI: Głogowska 47, Kraszewskiego 12, Marcinkowskiego 11, Dzierżyńskiego 349, Mazowiecka 12, Główna 53.
SPÓŁDZIELCZE DYŻURY LEKARSKIE I DENTYSTYCZNE — Głogowska 16, tel 620-00, codziennie od godz. 18—6 rano, w święta — od godz. 15;
PUNKT POMOCY WIECZORNEJ DLA DZIECI CHORYCH — ul. Mickiewicza 31 — w dni powszednie od g. 18—20 i w niedziele i w święta od godz. 8—10.