„Ręcznie za drogo" — to tytuł ciekawego komentarza na str. 2

Głos Wielkopolski

CZYTELNIK

Poznań środa 20 stycznia 1960

Rok XVI Wydanie A Cena 50 gr Nr 16 (4964)

Dzisiaj IV Plenum KC PZPR

W dniu dzisiejszym w Warszawie rozpoczyna się IV plenarne posiedzenie Komitetu Centralnego Polskiej Zjednoczonej Partii Robotniczej. Tematem obrad są zadania postępu technicznego w gospodarce narodowej. Referat na ten aktualny temat wygłosić ma członek Biura Politycznego KC PZPR, przewodniczący Komisji Planowania przy Radzie Ministrów — Stefan Jędrychowski.

Wł. Gomułka wśród łodzian

Miasto włókniarzy w 15-lecie wyzwolenia

19 stycznia, włókniarska Łódź święciła XV-lecie swego wyzwolenia. Na uroczystości przybył I sekretarz KC PZPR — Władysław Gomułka, oraz członek Biura Politycznego KC PZPR — Ignacy Loga-Sowiński. Obecny był również ambasador ZSRR w Polsce — Piotr Abrasimow, oraz przedstawiciele Armii Radzieckiej — uczestnicy walk o Łódź.

Władysław Gomułka wziął udział w otwarciu pierwszej w tym mieście Szkoły Tysiąclecia, wzniesionej w robotniczej dzielnicy Bałuty z funduszów CRZZ i składek społeczeństwa.

W dniu rocznicy wyzwolenia, wielka elektrociepłownia łódzka otrzymała imię Włodzimierza Lenina.

Na uroczystość tę przybył Ignacy Loga-Sowiński. Aktu nadania zakładowi imienia wielkiego Lenina dokonał minister górnictwa i energetyki — **inż. Jan Mitręga.**

Centralnym punktem łódzkiego święta była uroczysta sesja Rady Narodowej w Pałacu Sportowym, na którą zostało zaproszonych ponad 10 tys. osób.

Na sesji zabrał głos Władysław Gomułka, który m. in. powiedział:

Gdy dzisiaj z perspektywy lat 15 spoglądamy na nasz kraj, na dorobek, osiągnięty pracą narodu, na miejsce, jakie zajmuje Polska Ludowa wśród innych narodów świata, gdy spoglądamy na dorobek naszych przyjaciół i braci z państw obozu socjalistycznego, a szczególnie na ogromne osiągnięcia czołowego państwa naszego obozu, Związku Radzieckiego — na jego znaczenie i rolę, jaką odgrywa w świecie, możemy z pełnym przekonaniem powiedzieć, że nasze sprawy idą dobrze, socjalizm wygrywa na wszystkich wewnętrznych i zewnętrznych frontach.

Pozwólcie towarzysze, że z okazji dzisiejszej uroczystości przekażę Wam w imieniu Komitetu Centralnego Partii gorące pozdrowienia i złożę serdeczne podziękowanie całej klasie robotniczej Łodzi i wszystkim ludziom pracy za ich ofiarny trud i wielki wkład w piętnastoletni dorobek Polski Ludowej."

Przemówienie I sekretarza KC PZPR zebrani przyjęli gorącymi oklaskami.

Następnie wśród burzliwych oklasków, dowódca Armii, która przed 15 laty wyzwalała Łódź — **gen. płk. Kołpakczi,** przekazał mieszkańcom Łodzi serdeczne, braterskie pozdrowienia od Armii Radzieckiej i od wszystkich mieszkańców Kraju Rad, zaś gen. dyw. **Cz. Waryszak** — życzenia od Wojska Polskiego.

Na zakończenie części oficjalnej, wręczono odznaki honorowe m. Łodzi, które otrzymali: I sekretarz KC PZPR — **Władysław Gomułka, Ignacy Loga-Sowiński** — pierwszy pełnomocnik rządu na m. Łódź. Odznaki te przyznano także **gen. płk. Kołpakczi** i innym przedstawicielom Armii Radzieckiej, szczególnie zasłużonym w walkach o Łódź.

PAP

Polski słód do Brazylii

Statek „Sienkiewicz" w pierwszym swym rejsie do Ameryki Południowej zawiezie m. in. partię słodu, którego Polska jest stałym dostawcą do Brazylii. Na zdjęciu: Załadunek worków ze słodem.

CAF — fot. Uklejewski

Wyróżnienie M. Dąbrowskiej i T. Kulisiewicza

19 bm., na 5 dni przed uroczystą, inauguracją 1.800-lecia Kalisza, Miejska Rada Narodowa, na swym specjalnym posiedzeniu podjęła uchwałę w sprawie nadania urodzonym w Kaliszu: literatce Marii Dąbrowskiej oraz artyście grafikowi — Tadeuszowi Kulisiewiczowi, profesorowi Akademii Sztuk Pięknych — godności honorowych obywateli miasta Kalisza.

Uroczystość wręczenia dyplomów sławnym kaliszanom odbędzie się 23 bm. na wspólnej sesji MRN i PRN, inaugurującej obchody jubileuszowe Kalisza. (PAP)

O Warszawie w Rzymie

Staraniem włoskiego towarzystwa stosunków kulturalnych z Polską, otwarta została w Rzymie wystawa dokumentów, poświęconych wyzwoleniu Warszawy i udziałowi Polaków w walce z hitleryzmem na wszystkich frontach II wojny światowej. (PAP)

Brunatna księga o Oberlaenderze

Jak donosi agencja ADN działająca w NRD „komisja do spraw jedności Niemiec" zapowiedziała wydanie brunatnej księgi pt. „Prawda o Oberlaenderze". Zawierać ona będzie nowe dokumenty o zbrodniach Oberlaendera, zebrane przez komisje w szeregu krajów znajdujących się w czasie wojny pod okupacją hitlerowską.

*

Korespondent Reutera podaje, że Oberlaender oświadczył we wtorek w Bonn, iż nie zamierza ustępować z zajmowanego stanowiska ministerialnego. (PAP)

Minister Strauss „podpala Reichstag"

Metoda á la Goebbels

Korespondent Agencji TASS Borisow donosi z Bonn: Władze zachodnioniemieckie projektują wielką prowokację w związku z ekscesami faszystowskimi i antysemickimi, jakie ogarnęły w ostatnich tygodniach Niemiecką Republikę Federalną. Celem tej prowokacji jest wybielenie i ukrycie prawdziwych sprawców i inspiratorów ekscesów oraz zwalenie winy na... komunistów.

Zainicjował tę nikczemną prowokację boński minister obrony Strauss, który oświadczył, że „ekscesy faszystowskie w Niemczech Zachodnich stanowią ogniwo w ofensywie komunistycznej".

Ponieważ jednak — pisze Borisow — władze zachodnioniemieckie nie mają i nie mogą mieć żadnych dowodów potwierdzających to kłamstwo, uciekły się one do metody wyraźnie zapożyczonej z arsenału Goebbelsa. Zgodnie z instrukcją Straussa, w poniedziałek niektórym dziennikarzom przedstawiono „fragmenty" z komunikatów „wywiadu federalnego", które potwierdzają rzekomo „słuszność" zarzutów bońskiego ministra obrony.

„Fragmenty" te m. in. zawierają oznaczoną jako „ściśle poufną" notatkę „o specjalnym posiedzeniu KC SED", na którym jakoby „jeszcze w styczniu 1959 roku zaplanowano antysemicką kampanię w republice federalnej".

Prowokację tę porównują w bońskich kołach dziennikarskich z podpaleniem Reichstagu w 1933 r. (PAP)

Groźba nowego puczu w Algierii

Posiedzenie francuskich merów miast algierskich przeobraziło się w polityczną demonstrację ultra-kolonialistyczną. Merowie 66 gmin (na 78), uchwalili rezolucję, która ostro protestuje przeciwko zasadzie samookreślenia Algierii, wzywa rząd do radykalnej zmiany polityki i grozi, że „lud algierski" (czytaj — kolonialiści francuscy w Algierii — przyp. red.) gotów jest „chwycić za broń", jeżeli rząd francuski rozpocznie rokowania z FLN.

W kilka godzin po ukazaniu się rezolucji merów, grożącej powstaniem zbrojnym, przeciwko generałowi de Gaulle, były przywódca puczu algierskiego, generał Massu, wezwany został do Paryża. Z agencji zachodnich dowiadujemy się, że ma się stawić natychmiast przed premierem i ministrem wojny dla wytłumaczenia się z wywiadu, udzielonego gazecie — „Sueddeutsche Zeitung".

PAP

Pogoda

Jak podaje PIHM — zachmurzenie duże z przejaśnieniami i rozpogodzeniami, głównie w południowej części kraju. Opady — w południowozachodniej Polsce — deszczu, a na Mazurach i Suwalszczyźnie — śniegu. Temperatura minimalna od minus 9 st. na południowym wschodzie do zera na północnym zachodzie; maksymalna od minus 2 st. do plus 4 st. Wiatry umiarkowane, chwilami dość silne, południowo-zachodnie.

40 lat owocnej pracy Spółdzielni Spożywców

We wtorek odbyło się w sali marmurowej Nowego Ratusza uroczyste posiedzenie Rady Nadzorczej PSS z okazji 40-lecia działalności Poznańskiej Spółdzielni Spożywców.

Jak wynika z danych, przytoczonych przez prezesa Zarządu PSS — **Mariana Getlera,** w 1939 r. spółdzielnie prowadziły 56 sklepów, w tym 22 w Poznaniu, a więc rozwijały się stosunkowo wolno, na skutek trudności, spowodowanych niekorzystnymi warunkami politycznymi i gospodarczymi.

Zupełnie inaczej kształtowała się sytuacja po wojnie, kiedy dzięki poparciu i odpowiedniej polityce Partii i rządu, stworzone zostały dla spółdzielczości pomyślne warunki rozwoju. Dzięki temu, Poznańska Spółdzielnia Spożywców uzyskała w roku ubiegłym obrót w wysokości ponad 855 mln. zł (czyli 4,5-krotnie wyższy niż przed 10 laty) i prowadziła 291 sklepów, 73 stragany, 28 bufetów przyzakładowych, 18 stołówek, wytwórnię wody sodowej, masarnię i garmażerię. Również w ubiegłym roku spółdzielnia wypracowała zysk w wysokości 15 mln. zł, a więc również wyższy niż w analogicznym okresie poprzednim.

W czasie posiedzenia wręczono m. in. dyplomy uznania i nagrody pieniężne: **Leonowi Farulewskiemu, Marcinowi Pilarskiemu, Weronice Dąbrowskiej, Annie Nowackiej** i **Ignacemu Pawlakowi,** którzy pracują w poznańskiej spółdzielczości od 40 lat. (bro)

Odczyt członka KC KP Niemiec

Wojewódzki Ośrodek Propagandy Partyjnej w Poznaniu zaprasza na odczyt członka KC Komunistycznej Partii Niemiec na temat: „Walka KPN o demokratyczne Niemcy".

Odczyt odbędzie się dziś 20 bm. o godz. 17 w sali parterowej Komitetu Wojewódzkiego PZPR, ul. Czerwonej Armii 78.

Z Warszawy do Monte Carlo

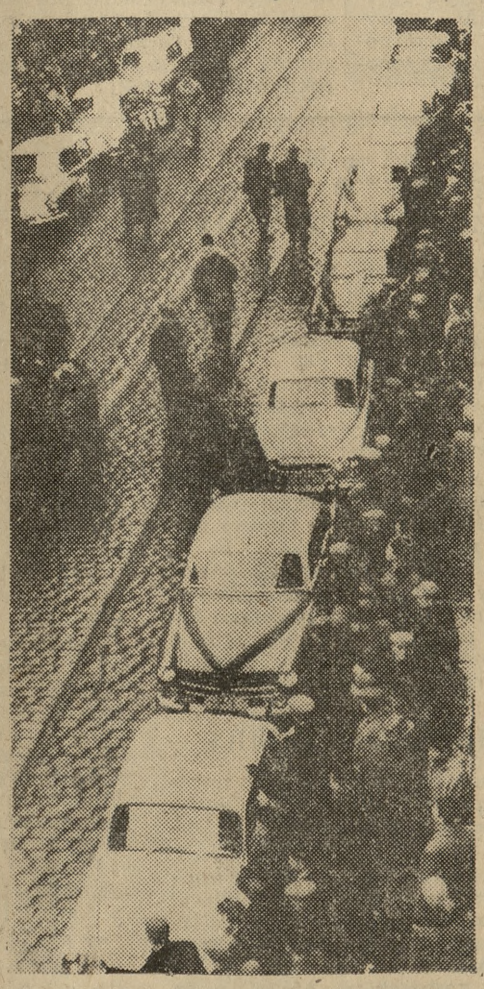

24 kierowców, którzy wystartowali z Warszawy do tradycyjnego rajdu do Monte Carlo, przybyło wczoraj poprzez Gdynię do Poznania. Etap ten wszyscy ukończyli bez punktów karnych. Poznaniacy zgotowali automobilistom kilku państw serdeczne przyjęcie. Ulica Lampego, siedziba Automobilklubu Wielkop., gdzie znajdowała się meta i miejsce startu, które oblegały tłumy ciekawych — robiła wrażenie jednego wielkiego parkingu. (Patrz zdjęcie obok).

Sprawozdanie zamieszczamy na stronie 6.

Fot. — K. Przychodzki

Milion w Totku

P. P. Totalizator sportowy zawiadamia, że w specjalnym konkursie sportowym Totolotek z dnia 17 bm. stwierdzono:

1 rozwiązanie z 5 trafieniami (premiowe) wygrana 1.000.000 zł; 217 rozwiązań z 5 (zwykłe) wygrana po 7759 zł; 6703 z 4 — wygrane po 377 zł i 124.423 z 3 — wygrane po 21 zł. (PAP)

Wiadomości Sportowe

Warta-Śląsk 63:78

W drugim dniu turnieju koszykarze Warty spotkali się z zespołem Śląska Wrocław. Gospodarze, którzy w pierwszym dniu turnieju zaprezentowali się bardzo słabo, wczoraj w meczu z drużyną Śląska zagrali bardzo ładnie i pokazali efektowną i miłą dla oka grę, zwłaszcza w pierwszej połowie, którą rozstrzygają na swoją korzyść w stosunku 37:34.

W drugiej części meczu obraz gry zmienia się na korzyść Śląska. Zawodnicy wrocławscy przyśpieszają grę, celnie strzelają tak, że w 10 minucie drugiej połowy prowadzą 51:44. Pod koniec meczu gra staje się coraz bardziej zacięta i ostra. Śląsk jest nadal w natarciu i na 7 minut przed końcem meczu prowadzi 61:49. Ostatnie minuty, to zdecydowana przewaga Śląska, który ostatecznie wygrywa w stosunku 78:63. Najwięcej punktów dla zwycięzców zdobyli: **Świątek 19, Matysiak 17 i Wilczewski 14.** Dla Warty: **Lesiński 22, Kałek 16 i Chudziński 12.** (stabr.)

Zwycięstwo Górników

W ramach rozgrywek Interligi Hokejowej Górnik Katowice pokonał we wtorek na Torkacie Banika Chomutov 7:2 (1:2, 3:0, 3:0).

Finowie wygrywają

Rewanżowe spotkanie w hokeju na lodzie Finlandia — Norwegia przyniosło zwycięstwo Finom 6:0. (j)

Montgomery: trzeba być realistą

W polityce zagranicznej nie można ignorować takich faktów jak np. istnienie Niemieckiej Republiki Demokratycznej — oświadczył we wtorek marszałek Montgomery. Być może nie wszystkim to się podoba, lecz NRD istnieje.

Nawiązując do swojej zaplanowanej podróży do Chińskiej Republiki Ludowej Montgomery stwierdził, że nie sądzi, aby można było uregulować problem bezpieczeństwa światowego bez udziału Chin Ludowych. (PAP)

Afryka przepędzi kapitał prywatny?

Specjaliści ONZ orzekli we wtorek, że główną rolę w rozwoju gospodarczym Afryki muszą odgrywać rządy państw afrykańskich, a nie kapitał prywatny. Raport ONZ na temat stanu i problemów gospodarki afrykańskiej stwierdza, że w Afryce nie ma warunków zbytnio sprzyjających rozwojowi gospodarki opartej na inicjatywie prywatnej. Raport, obejmujący okres od roku 1950, opracował Departament Spraw Gospodarczych i Społecznych ONZ. Sprawozdanie to rozpatrzy Komisja Gospodarcza ONZ dla Afryki na sesji w Tangerze (Maroko), wyznaczonej na 26 stycznia. (PAP)

Głos Wielkopolski

Redaktor naczelny — Leonard Wąchalski, zastępca redaktora naczelnego i kierownik działu publicystyki — Eugeniusz Kitzmann, sekretarze redakcji — Marian Flejsierowicz i Wiesław Porzycki, kierownicy działów: kultury — Janusz Biniek, miejskiego — Eugeniusz Cofta, sportowego — Tadeusz Kaczmarek, terenowego — Józef Pieprzyk.

Dzisiejszy serwis informacyjno-polityczny do druku przygotował Mieczysław Haliński.

Zbiory wawelskie coraz bogatsze

Społeczne dary o bezcennej wartości

Poważnie zubożone w wyniku działań wojennych i grabieży hitlerowskich wspaniałe zbiory sztuki na Wawelu wzbogacają się o nowe, wartościowe eksponaty pochodzące z darowizn, depozytów i zakupów. Jak poinformował przedstawiciela PAP dyr. Państwowych Zbiorów Sztuki na Wawelu prof. Jerzy Szablowski — już od roku 1945. mimo trudnych powojennych warunków, całe społeczeństwo polskie składało w darze wiele dzieł dużej nieraz wartości historycznej i artystycznej.

W komnatach zamku królewskiego miejsce blisko 1000 zaginionych i rozgrabionych dzieł sztuki zaczęły wypełniać obrazy, tkaniny i arcydzieła sztuki snycerskiej dostarczone przez prywatnych posiadaczy. Wśród okazów malarstwa ofiarowanych Wawelowi w ostatnich latach wymienić należy m. in. wspaniały portret króla Zygmunta Starego z XVI wieku — dar Morstina i obraz Leandro Bassano z XVI wieku „Wejście zwierząt do Arki Noego" — ofiarowany przez rodzinę Pawlikowskich.

Niecodzienną wartość artystyczną przedstawiają piękne XVI i XVII-wieczne gobeliny — dar rodziny C. Kurdzielów, wspaniałe zegary francuskie z XVIII wieku pochodzące od rodziny Wiślańskich, meble i zabytki przemysłu artystycznego — dar prof. W. Bujaka, sztandar szwedzki Karola Gustawa ofiarowany przez J. Tarnowskiego z Londynu oraz ciekawe okazy broni.

Oprócz darów złożono w państwowych zbiorach sztuki wiele długoterminowych depozytów, a wśród nich wspaniałą kolekcję sztuki wschodniej o dużej wartości, zabytki przemysłu artystycznego, depozyty Zakładu im. Ossolińskich. (PAP)

„Koziołki"

W wyniku sprawdzenia nadesłanych kuponów na 140 Poznańską Grę Liczbową „Koziołki" na dzień 17 bm. zatwierdzono 21 kuponów z czterema trafieniami.

Właściciele tych kuponów otrzymują wygraną w wysokości **po 10.000 zł.**

Wygrane z trzema trafieniami otrzymuje 1489 uczestników gry **po 140 zł.**

Wygrane z dwoma trafieniami otrzymuje 26162 uczestników gry **po 16 zł.**

Wygrane z czterema trafieniami odebrać można w PKO w Poznaniu od dnia 22 stycznia br.

Pozostałe wygrane wypłacają punkty odbioru i to; na terenie m. Poznania od dnia 20 stycznia br. a na terenie województwa poznańskiego od dnia 22 stycznia br.

Następne losowanie 141 Poznańskiej Gry Liczbowej „Koziołki" odbędzie się w Kaliszu w dniu 24 stycznia br. o godz. 13. (na)

Nowoczesne sztuczne tworzywo

W zakładach tworzyw sztucznych w Pustkowie k. Dębicy rozpoczął pracę nowy obiekt produkcyjny. Wytwarza on, pierwsze w kraju cenne tworzywo tzw. styropian.

Styropian, otrzymywany ze styrenu, posiada doskonałe właściwości termoizolacyjne i dźwiękochłonne. Znajdzie więc szerokie zastosowanie w budownictwie przy wykładaniu wnętrz, przy produkcji wagono-chlewni, lodówek oraz w przemyśle okrętowym i lotniczym.

Nowe tworzywo odda duże usługi zwłaszcza w handlu, przy produkcji różnego rodzaju manekinów sklepowych oraz trwałych i estetycznych opakowań. (PAP)

Zegarki „Błonie" wkrótce w sprzedaży

W najbliższym czasie w sklepach „Jubilera" ukażą się w sprzedaży zegarki na rękę polskiej produkcji marki „Błonie".

Jak wiadomo, zegarki te na podstawie licencji radzieckiego zegarka „Kirowski" — produkują Zakłady Mechaniczno-precyzyjne w Błoniu pod Warszawą. Montaż ich rozpoczęto w październiku ubr.; zakłady wykonały ich już ok. 1,5 tys. sztuk. (PAP)

SPRAWY NIEMIEC

KTO ZARABIA — KTO TRACI

Dwie gazety hamburskie — „Die Welt" oraz „Neue Weltschau" — przewidują w ciągu tego roku dalszy wzrost kosztów utrzymania w NRF o 15 do 20 procent. Ten stan rzeczy wywołuje wśród robotników tym większe rozgoryczenie, że równocześnie udziałowcy spółek akcyjnych uzyskali za ubiegły rok wyjątkowo wysokie dochody zarówno w związku ze zwyżką kursów akcji jak i tytułu przypadającej im dywidendy. Dochody te szacuje się na 26,5 mld. marek.

HISTORYCY NA CENZUROWANYM

Na międzynarodowym kongresie historyków w Monachium wśród licznych prelegentów wystąpił również historyk oxfordzki Hugh Trevor-Roper, autor „Ostatnich dni Hitlera", studium napisanego tuż po wojnie na zlecenie rządu brytyjskiego. Prasa zachodnioniemiecka i zagraniczna w sprawozdaniach z kongresu stwierdziła, iż Trevor-Roper, podkreślając z naciskiem niemoralną postawę Hitlera, jednocześnie podniósł jego (tzn. Hitlera — red.) dużą inteligencję i konsekwencję w postępowaniu, która uwydatniła się szczególnie w wyprawie na Wschód. W związku z tym zauważa szwajcarska „Die Tat": „... nie można przemilczeć tego, że gloryfikacja inteligencji Hitlera... stanowi dziś w Niemieckiej Republice Federalnej mile widziane poparcie dla wszystkich prądów nazistowskich".

ADENAUER JAK HINDENBURG

Bernard Levergne, profesor honorowy wydziału prawa uniwersytetu paryskiego, opublikował na łamach dwutygodnika „La Tribune des Nations" artykuł, w którym nazwał Niemcy Zach. „jedynym w Europie niebezpiecznym ogniskiem szantażu". Levergne pisze dosłownie: „Za każdym razem, gdy w Niemczech silna staje się armia, ona rządzi faktycznie krajem. Kanclerz Adenauer jest jedynie parawanem który przesłania przyśpieszoną nazyfikację kraju, podobnie jak przed dojściem do władzy Hitlera, był nim (tzn. parawanem — red.) marszałek Hindenburg".

WSPÓLNE MANEWRY

W okolicy Grafenhöhe i Hohenfeld w NRF mają się rozpocząć 1 lutego br. największe z dotychczasowych manewry wojsk amerykańskich wspólnie z zachodnioniemieckimi oddziałami NATO.

GŁOS OBSERWATORA

Ręcznie za drogo!

Technika i życie

W roku 1958 PKP przewiozły prawie 250 milionów ton ładunków, w tym 91 mln. ton węgla i koksu, 15,5 mln. ton piasku i żwiru, 14 mln. ton kamieni i wyrobów z nich, wiele milionów ton buraków, ziemniaków, zbóż, mąki itp. W roku 1959 ilość przewożonych ładunków wzrosła i będzie rosnąć nadal w latach następnych. Podobnie sprawa ma się z PKS. W jaki sposób odbywa się załadowywanie i wyładowywanie tej olbrzymiej ilości ładunków?

Spójrzmy na dworzec towarowy w Poznaniu. Przy długich rzędach wagonów — ruch i zgiełk. Prychają „Ursusy", warczą „Stary", słychać pokrzykiwania woźniców. Podstawowym narzędziem przy wyładunku artykułów sypkich jest nadal łopata. Inne towary wyładowuje się sztuka po sztuce — rękoma. Cegłę także. Tylko przy wyjątkowo ciężkiej przesyłce przybywa do pomocy samochodowy dźwig.

NIEEFEKTYWNA PRACA

Z dworca strumień ciężarówek i wozów kieruje się do nie posiadających własnych bocznic fabryk, hurtowni i magazynów. One także są ubogie w mechaniczne urządzenia za — i wyładunkowe. Zanim przesyłka dotrze do celu, przechodzi przez dziesiątki rąk. Jedynie budownictwo jest tu pewnym wyjątkiem: piasek i żwir wozi się z dworca na budowy wywrotkami; cegłę także, nie bacząc na powstawanie dużej ilości gruzu. Gorzej z cementem i prefabrykatami. Tu znowu wchodzą w rachubę tylko ręce. W transporcie wewnątrzzakładowym — także. Miliony ton, miliony rąk, miliony roboczodniówek!

Ile konkretnie? Żadne statystyki tego nie podają! Dane szacunkowe — są. Jeśli na przykład w przemyśle mamy średnio około 40 proc. załóg usługowych w produkcji, to przypuszcza się, że mniej więcej połowa zajęta jest przy transporcie wewnętrznym i zewnętrznym, przy manipulacji towarami w magazynach itp. **Jeśli te dane choćby w przybliżeniu, odpowiadają prawdzie, to dojdziemy do wniosku, że ta armia zatrudnionych pochłania poważną część funduszu płac, nie tworząc efektywnych wartości.**

MOŻE WARTO ZROBIĆ RACHUNEK?

Przeglądając stare dokumenty, dotyczące planów gospodarczych, często spotyka się w nich postulat mechanizacji robót ciężkich i pracochłonnych. Jest tam mowa o budowie wagonów samowyładowczych do przewozu materiałów sypkich, samojezdnych dźwigów, podnośników, czerpaków, taśmociągów itp. Wyprodukowaliśmy trochę tych mechanizmów, lecz stanowią one kroplę w morzu rosnących potrzeb. Jeśli np. węgiel w kopalniach ładuje się na wagony z reguły mechanicznie, to w miejscach odbioru (prócz portów) wyładowuje się go najczęściej ręcznie, łopatami!

Przed laty głośne stały się tzw. kontenery, czyli żelazne pojemniki do transportu cegieł; eliminowały całkowicie ręczny za — i wyładunek. Miały tylko jedną wadę: we wszystkich punktach przeładunku niezbędny był dźwig. Czy nie warto jednak dziś wrócić do tych spraw i zrobić rachunek? Przynajmniej w punktach przeładunków masowych, jakim jest Poznań, Konin, Kalisz, Gniezno czy Leszno?

TECHNIKA W TRANSPORCIE

Naturalnie, nie wszystkie zakłady w jednakowym stopniu odczuwają potrzebę mechanizacji transportu. Inny jest ruch ładunków w takich np. Zakładach Rowerowych w Żabikowie a inny w Zakładach Ziemniaczanych w Luboniu, przerabiających tysiące ton ziemniaków. Każdą decyzję o budowie bądź modernizacji urządzeń przeładunkowych musi więc poprzedzać rachunek ekonomiczny.

Nie ulega bowiem wątpliwości, że — mimo, iż urządzenia techniczne za — i wyładunkowe są kosztowne — praca ludzkich ramion jest, w masie o której była mowa, wielokroć kosztowniejsza.

Piotr Chojnacki

Sprawny przebieg inwentaryzacji

Na koniec ubiegłego roku, jak nas informuje przewodniczący Wojewódzkiej Komisji Inwentaryzacyjnej — **Czesław Domański**, prace spisowe zostały przeprowadzone w obiektach podległych Wydziałowi Zdrowia, Wydziałowi Kultury WRN i Wojewódzkiemu Zjednoczeniu Przedsiębiorstw Handlowych. Wypełniono także 80 proc. kart inwentaryzacyjnych.

Niektóre przedsiębiorstwa, jak MPRB z Turka, Przedsiębiorstwo Budownictwa Terenowego z Kalisza i Poznańskie Przedsiębiorstwo Robót Instalacyjnych Budownictwa Terenowego w Poznaniu — wyprzedziły znacznie harmonogram przewidzianych czynności spisowych. (emp)

Otrzymała 110.000 złotych i... 8 lat więzienia

Kłopoty mieszkaniowe wielu ludzi, zostały w sposób wyrafinowany wykorzystane przez mieszkankę Kalisza — Józefę Ostrychalską. Pani ta rozwijała ożywioną działalność, informując, że posiada wpływ na urzędników Referatu Spraw Lokalowych przy Prezydium MRN w Kaliszu.

Kiedy ofiary połknęły haczyk, Ostrychalska kategorycznie oświadczała, że dzięki tym znajomościom potrafi uzyskać przydział mieszkania. — Ale to będzie kosztować — dodawała. No i ludzie płacili. W sumie dali około 80 tys. zł.

Działalność „zapobiegliwej" kaliszanki polegała ponadto na oferowaniu materiałów budowlanych, których dostarczyć ani nie mogła, ani też nie miała zamiaru. Pobrane w związku z tymi ofertami zaliczki, wyniosły około 30 tys. zł.

Sąd Wojewódzki w Poznaniu — Ośrodek w Kaliszu skazał ostatnio Ostrychalską **na 8 lat więzienia oraz utratę publicznych i obywatelskich praw honorowych na lat 5.** Pewnego rodzaju curiosum stanowi fakt, że już w maju ubr. Ostrychalska za inne oszustwa została skazana na półtora roku więzienia. (ak)

Najlepsza SKO — w Mosinie

Do konkursu „Olimpiada Oszczędnych" przystąpiły w grudniu ubr. **452 Szkolne Kasy Oszczędności z Poznania i województwa.** W wyniku eliminacji **pierwsze miejsce zdobyła Szkoła Podstawowa nr 2 w Mosinie.** Pięć dalszych SKO zostało wyróżnionych i otrzymały na własność „Odznakę Olimpijską". Są to szkoły w **Bodzewie** (pow. Gostyń), **Szczypiornie** (pow. Kalisz), **Górce Duchownej** (pow. Leszno), **Biezdrowie** (pow. Szamotuły) oraz **Szkoła Podstawowa nr 1 w Kościanie.**

W sumie w I etapie „Olimpiady Oszczędnych" wzięło udział blisko 30 tysięcy młodych należących do 337 SKO. (an)

ONI PISZĄ — MY CZYTAMY ● ONI PISZĄ — MY CZYTAMY ● ONI PISZĄ — MY CZYTAMY ● ONI PISZĄ — MY CZYTAMY ● ONI PISZĄ — MY CZYTAMY ● ONI PISZĄ — MY CZYTAMY ● ONI PISZĄ — MY CZYTAMY ● ONI PISZĄ — MY CZYTAMY ● ONI PISZĄ — MY CZYTAMY ● ONI PISZĄ — MY CZYTAMY

Jubileusz stolicy

15 lecie wyzwolenia Warszawy stało się okazją do dużych uroczystości. W specjalnych wydaniach prasy stołecznej znalazło się też sporo dobrej publicystyki, nawiązującej do wydarzeń historycznych i współczesności warszawskiej. „Życie Warszawy" w artykule wstępnym pisało m. in.:

„Gdyby tak móc zgromadzić to wszystko, co mówiono, śpiewano, myślano o Warszawie. Gdyby móc to wszystko porządnie podzielić na tematy, formy czy rodzaje — trud byłby herkulesowy i chyba jak tamten mityczny, nierealny. Dokumenty są przecież pełne splotów tragicznych i królewskich triumfów, powstań, upadków i odradzania się do nowego życia."

Warszawa, w wyniku działań wojennych, legła w gruzach:

„Kto przeszedł 17 stycznia pokrytą lodem Wisłę, kto oczami pełnymi przerażenia i bólu patrzał na księżycową pustynię — stolicę kraju — temu przyjść mogła i przychodziła, myśl, że jeśli powoli się odrodzi, to już w innym miejscu i że do świetności nie powróci. W radości wyzwolenia kryła się przecież część smutku, jak wtedy, gdy — wracając do starego domu — zastaje się tylko mogiły najbliższych."

A jednak, mimo najstraszliwszych zniszczeń wojennych, stolica Polski została wspólnym wysiłkiem całego narodu odbudowana:

„Ocena ekonomicznego wysiłku, decyzji politycznych podejmowanych przez władzę ludową — sprawy jeszcze nie wyczerpie. Zamknie ją w pełni to, co mieści się przede wszystkim w sferze psychologicznej. Triumf nad ruinami i popiołami był przecież triumfem wielkiej miłości całego polskiego ludu do symbolu jego cierpień i zwycięstw."

Pouczający bilans

Tygodnik „Przyjaźń" informuje o pewnym znamiennym wystąpieniu jednego z niemieckich dziennikarzy:

„Po cyklu reportaży z ZSRR znany dziennikarz zachodnioniemiecki Sven von Mueller opublikował na łamach hamburskiego „Welt am Sonntag" bilans swych spostrzeżeń ze Związku Radzieckiego. Stwierdza on m. in., że z podróży przez Związek Radziecki na trasie kilku tysięcy kilometrów odniósł wrażenia pełne sprzeczności i na próżno szukał dla nich wspólnego mianownika. „Nie można się jednak obronić przed jednym niepokojącym wnioskiem: stwierdzeniem, że my na Zachodzie widzimy Związek Radziecki przeważnie w krzywym zwierciadle i bronimy naszych złudzeń z większą gorliwością, niż na to pozwala realistyczna ocena sytuacji".

Bardzo trafnie ocenia Sven von Mueller postawę społeczeństwa radzieckiego, pisząc:

„Obywatele Związku Radzieckiego są dziś patriotami z przekonania. Są dumni z osiągnięć swoich uczonych, lecz są także gotowi uczyć się od innych narodów, jeżeli może to być dla nich pożyteczne. Są świadomi siły swego ogromnego państwa i uważają się za najpotężniejszą i najzdolniejszą do stawiania oporu siłę militarną świata."

Miejskie kłopoty

„Zielony Sztandar" pisze o kłopotach, które sprawiają wielkim miastom duże ilości koni. Okazuje się, że za dużo koni mamy nie tylko w rolnictwie, lecz również w miastach:

„W samej Warszawie znajduje się około 5,5 tys. koni, z tego ponad 1,5 tys. należy do wozaków i instytucji handlowych. Szybko tylko znikają w Warszawie dorożki. W obecnej chwili jest ich 56.

Transport konny w dużych miastach jest nie tylko nieekonomiczny, ale stwarza mnóstwo kłopotów. Na przykład w handlu transport ten, jako zbyt powolny, powoduje, że wiele sklepów nie otrzymuje na czas towarów itp.

Konieczność likwidacji końskiego transportu w dużych miastach dyktują również potrzeby komunikacyjne. W Warszawie, gdzie jest już ponad 56 tys. pojazdów mechanicznych, a w tym 14 tys. samochodów osobowych i 12 tys. samochodów ciężarowych, każdy wóz konny jest „zawalidrogą".

aktualności

Poznańskie Przedsiębiorstwo Robót Drogowych, zgodnie z uchwałą Prezydium Rady Robotniczej, dokonało w tych dniach przelewu 110.000 zł na konto Dzielnicowego Komitetu Koordynacyjnego Budowy Szkół oraz 10.000 zł na budowę Technikum Drogowego w Poznaniu. (na)

☆

W dniu 20 bm. o godz. 18 w auli Liceum Pedagogicznego przy ul. Różanej 17, odbędzie się zebranie sprawozdawczo-wyborcze. Towarzystwa Polsko-Węgierskiego. Przed zebraniem wystąpi laureat konkursu im. Fr. Liszta w Budapeszcie z r. 1956, finalista konkursu im. Marguerite Long w Paryżu w r. 1959 — Lajos Teleki, który przyjechał do Polski na konkurs chopinowski. (c)

☆

W okresie wakacji zimowych 33-osobowa kadra drużynowych Poznań — Powiat — Południe przebywała na zimowisku w Świeradowie Zdroju. Podczas zimowiska drużynowi zdobyli nowe umiejętności i wiadomości z zakresu pracy w drużynach harcerskich.

☆

Nadal napływają do redakcji rezolucje, uchwalane na zebraniach rozmaitych organizacji i pracowników różnych zakładów, a potępiające faszystowskie ekscesy w NRF i innych krajach Europy. M. in. otrzymaliśmy takie rezolucje od pracowników Spółdzielni Turystyczno - Wypoczynkowej „Turysta" w Poznaniu i Prezydium GRN w Swarzędzu. (c)

Przymiarka przy kawie i telewizorze

Budowa „Domu Mody" będzie kontynuowana

Nareszcie. Po wielu konferencjach, dyskusjach i różnych wyjaśnieniach, ruszą prace przy budowie „Domu Mody" przy ul. 27 Grudnia. Początkowy „start" (rozbiórka starych fundamentów) był wyjątkowo niepomyślny. Podczas wykopów niespodziewanie natrafiono bowiem na grube poforteczne mury.

Ostatecznie jednak — mimo kłopotów i trudności—Poznańskie Przedsiębiorstwo Budowlane nr 2 zgodziło się na rozpoczęcie z początkiem lutego robót rozbiórkowych i porządkowych. O ile termin ten zostanie dotrzymany, **na wiosnę przystąpi się do właściwych prac przy budowie nowoczesnego, 5-piętrowego „Domu Mody".** Zgodnie z planem ma on być oddany do użytku z końcem 1961 roku.

Parter zajmą lokale handlowe z materiałami włókienniczymi i dodatkami krawieckimi, **I piętro** — sale krojczych, gabinety przymiarkowe i poczekalnia z barem kawiarnianym i telewizorem, **dalsze trzy piętra** — poszczególne pracownie krawieckie, kuśnierskie i dział wyrobów gotowych, **ostatnie** — biura i kilka mieszkań dla pracowników. Gmach zostanie wyposażony w windy osobowe i towarowe.

„Dom Mody" otrzyma nowoczesne maszyny, które ułatwią wykonywanie pracochłonnych czynności przy szyciu.

Produkcją „na miarę" zajmować się będzie około 100 krawców, natomiast 300 zatrudnionych zostanie przy odzieży tzw. półmiarowej. Jest to po prostu odzież nie wykończona, przy której pozostałe prace zostaną wykonane w ciągu dwóch godzin po przymierzeniu ubrania czy płaszcza przez kupującego. Możność nabycia przeto stroju „na figurę" — zapewniona.

W „Domu Mody" Państwowe Przedsiębiorstwo Krawiecko-Kuśnierskie zorganizuje wzorcownię nowych modeli odzieży i zatrudni także ekspedientów i krojczych, znających języki obce, dla należytej obsługi klientów zagranicznych.

Bronisław Lisowski

Toast mlecznym szampanem

Związek Spółdzielni Mleczarskich zorganizował w ub. poniedziałek spotkanie z przedstawicielami handlu. Miało ono na celu wymianę poglądów na temat zaopatrzenia rynku w przetwory mleczarskie, a także horoskopów na cały rok.

Z informacji przedstawiciela Dyrekcji Okręgu, **inż. R. Świderskiego** wynika, że poznańska spółdzielczość mleczarska **jest w stanie całkowicie zaspokoić potrzeby województwa i Poznania w zakresie dostaw mleka, masła, serów twardych i twarogów.**

Jedną piątą ilości mleka przeznaczanego dla Poznania dostarcza się w butelkach. A można więcej, jeśli detal zdecyduje się złożyć odpowiednie zamówienie. Jeśli chodzi o produkcję masła, to wystarcza ona nie tylko na zaopatrzenie naszego województwa.

Poprawiło się w zeszłym roku zaopatrzenie w sery — było ich o 18 proc. więcej niż w 1958 roku.

Dzięki uruchomieniu topialni serów w Kowalewie, a w najbliższej przyszłości w Ostrowie, nie powinno zabraknąć w sklepach topionych serków tylżyckich.

Mleczarstwo zapowiada także zwiększone dostawy kefirów, jogurtów, lodów, napojów fermentowanych na mleku, (np. szampany mleczne) i innej galanterii mlecznej, o ile sklepy detaliczne zaopatrzą się w odpowiednie szafy chłodnicze. (emp)

Proszę o głos!

Dość „importu"!

Wkroczyliśmy w okres przygotowań do kolejnych Międzynarod. Targów Poznańskich. Przygotowania owe obejmują szereg dziedzin, między innymi także gastronomię, ten newralgiczny punkt targowego zaplecza w mieście.

Z praktyki wiadomo, że — choć z każdym rokiem widzimy poprawę (także wyrażają tę opinię goście targowi) — nie dzieje się w tej naszej gastronomii najlepiej. Nie będę tu mówił o niezmiennie powtarzającej się sprawie braku miejsc czy złych zestawów jadłospisów, wynikających często z nieudolności kierownictwa restauracji. Ważniejsze jest — moim zdaniem — zagadnienie obsługi, ludzi usługujących gościom, zwłaszcza w lokalach, gdzie głównie stołują się goście zagraniczni.

Że mamy stale zbyt mało kelnerów — to fakt. Ale co gorsza — nie brak nam kelnerów nieuczciwych, „kantujących", sięgających po łatwy, jakże często „lewy" zarobek. Zachodzi jednak pytanie, czy dotyczy to obsługujących rodem z Poznania, czy tych z tzw. „importu"? Proszę nie posądzać mnie o dzielnicowy szowinizm. Nie twierdzę, że poznańska gastronomia nie zatrudnia jednostek o „lepkich rękach", łasych na suty „napiwek", często doliczany wprost i bezczelnie do rachunku. Praktyka minionych lat wskazuje jednakże, że elementy wybitnie nieuczciwe pochodziły zazwyczaj z zewnątrz, mimo rzekomo sumiennej selekcji ściąganego na okres MTP personelu.

Do rozsądzania meritum sprawy powołani są inni ludzie i inne władze. Mnie chodzi o likwidację precedensu, o zaniechanie ściągania do Poznania kelnerów z innych miast kraju. Po pierwsze — uniknie się zwalania winy za niesumienność na owych „obcych", łatwiej będzie odszukać winnych wśród personelu dobrze znanego kierownikom lokali, mającym konkretne możliwości wyciągania bezwzględnych konsekwencji wobec niesumiennych i kanciarzy. Po drugie — można chyba w Poznaniu obsadzić doborową obsługą te parę szczególnie „nawiedzanych" restauracji i dancingów. Po trzecie — rezygnując z używania pomocy z zewnątrz Poznania, oszczędzimy sobie sporo dodatkowych kłopotów (kwatery, delegacje służbowe itp.).

Z podanych trzech powodów za najbardziej celowy i słuszny uważam projekt obsadzenia jednego z lokali (a może starczy i na kilka?) uczennicami i uczniami Technikum Gastronomicznego. Dziewczęta i chłopcy nauczą się czegoś, na pewno nie są im znane „rutyniarskie metody". Rzecz jasna — i tu ważny jest dobór kandydatów (powierzchowność, stopień zaawansowania w nauce, postępy). Ale to już sprawa wybierających. W każdym razie lepsze to niż „import". Cóż szkodzi spróbować?

Eu-Co

Osioł, cień, reżyser i ja

Wszyscy razem stoimy na deskach scenicznych, w decydującym momencie tzw. pięciu minut przed generalną próbą, tudzież w obliczu polskiej prapremiery sztuki dwu czeskich autorów — Voskoveca i Wericha pt. „Osioł i cień".

Osła właśnie ktoś silny wprowadza na scenę, „cień" jest chyba jeszcze za kulisami, reżyser — **p. Zdzisław Tobiasz** — w telegraficznym skrócie — opowiada, ja oczywiście notuję...

— *Niech pan nam powie o tej sztuce coś więcej, niż rozlepione już na mieście afisze...*

— Wystawiono ją po raz pierwszy w 1933 roku w Pradze. Jej autorzy — którzy byli zresztą także znanymi aktorami i reżyserami czeskimi — grali w niej wówczas sami. W Polsce — jak pani wiadomo — gramy ją po raz pierwszy w tłumaczeniu i adaptacji — **Jerzego Wittlina,** który przystosował ją w pewnej mierze do naszych czasów i warunków. Podobną rolę spełnić mieli autorzy piosenek (bo sztuka jest komedią muzyczną) — **Marian Załuski** i nasz poznański satyryk **Włodzimierz Scisłowski.**

— *Jaka jest ogólna wymowa sztuki?*

— To jest satyra na społeczeństwo: na złych lekarzy, adwokatów, przywódców klik, na głupotę, safandulstwo, przekupstwo. Przedstawienie prowadzi — na zasadzie konferansjerki — Dionizos. Resztę... resztę to już chyba trzeba zobaczyć. O — choćby na razie na zdjęciach:

A oto inne postacie: u góry — ulubieniec ludu — Hippodromus (Zdzisław Zachariusz); czułą parę stanowią żona tegoż — Hekatomba (B. Janiszewska) oraz jej... ukochany, nieco już sukcesami wśród płci pięknej — jak widać — znużony, co nie jest niczym dziwnym, albowiem jest on z woli autorów sztuki ulubieńcem kobiet (Eugeniusz Robaczewski).

☆

Ta pełna wdzięku „babka" to Hekatomba, czyli inaczej pani Bożena Janiszewska, która właśnie próbuje uwieść dentystę Nejezechlebosa (prywatnie: Henryk Olszewski).

Notowała: **Wanda Chila**

Fot. (3) — Grażyna Wyszomirska

Na zdjęciu tytułowym: znowu nasz znajomy: dentysta — Olszewski. Wjeżdża właśnie na ośle do miasta. Za nim osłoprzewoźnik — Skoczdopolis — Stanisław Sparażyński.

Z OPERY

Wznowienie „Eugeniusza Oniegina"

Z pośród 10 prac scenicznych Piotra Czajkowskiego szczególną sławę na całym świecie uzyskały dwie opery: „Eugeniusz Oniegin" i „Dama Pikowa". W obu dziełach idealnie połączyły się szlachetne elementy poezji Puszkina i muzyki Czajkowskiego. „Eugeniusz Oniegin" wystawiony został po raz pierwszy w Konserwatorium Moskiewskim (1879 r.), nazwany przez autora skromnie „scenami lirycznymi", przeznaczony jako materiał studiów dla uczniów. Przyjęcie było zrazu chłodne. Znany krytyk i kompozytor, Cezar Cui napisał, że „nowa opera Czajkowskiego nie wnosi nic nowego, jest chybiona i słaba". Oczywiście Cui nie odczuł odrębności artystycznej „Oniegina", który nie ma nic wspólnego z tradycyjną „włoszczyzną" operową.

Ale tak chciał Czajkowski, który wyjaśnił swą estetyczną postawę, w liście do Taniejewa: „Mogę pana zapewnić, że za żadne skarby świata nie napisałbym opery o podobnym temacie, jak „Aida". Pragnę mieć do czynienia z żywymi ludźmi, a nie z manekinami. Nie chcę żadnych królów i bogów, uroczystych pochodów i marszów, wszystko to co stanowi niezbędny atrybut tzw. „grand opera". Stworzyłem dzieło, w którym występują ludzie myślący i czujący tak samo jak ja. Szukałem wzruszającego dramatu, opartego na konflikcie sytuacji, które sam przeżyłem, albo które są w stanie poruszyć do głębi moje serce."

W istocie „Oniegin" jest dokumentem prawdziwego ludzkiego uczucia, szczerego i głębokiego. To jedna z najpiękniejszych oper całego repertuaru — gdzie muzyka śpiewa, a słowo przemawia — bez patosu, bezpośrednio, choć zawsze smętnie. Wszystko kończy się tu tragicznym rozdarciem. Chwile szczęścia są tylko przebłyskiem słońca wśród burzy.

Państwowa Opera w Poznaniu zdecydowała się na wznowienie tego nie granego już u nas od paru lat, utworu Czajkowskiego. Tak bardzo emocjonalną i sugestywną muzykę „Oniegina" poprowadził z przekonaniem E. Kowalski. Reżyserował K. Urbanowicz, który stworzył szereg scen, żywo przemawiających, melancholią nastroju lub dramatycznością konfliktów. Dekoracje i kostiumy są nowe, projektowane przez zasłużonego artystę S. Jarockiego. Kilka niedługich numerów baletowych zręcznie ułożył B. Stancak.

Bohaterkę opery Czajkowskiego — Tatianę kreuje K. Jamroz. Zaimponowała swobodą we władaniu wszelkimi arkanami sztuki wokalnej. Grała przemyślanie i z przejęciem, zdobywając serca słuchaczy również uroczą aparycją — zwłaszcza w „scenie pisania listu" i „na balu". Duże wrażenie wywarła efektownie odśpiewana przez H. Łukaszka aria Gremina (cóż to za wyborny bas!). Liryczną partię Leńskiego odtwarzał z wyczuciem i zrozumieniem nasz świetny tenor M. Kouba (sławna aria „przed pojedynkiem"). Szkoda, że artystę oszpecono brzydkimi bokobrodami i karykaturalną peruką. Kiedyś, pamiętam, podobnie ubrano u nas Prządę. Czyżby tradycja?

Tytułową postać czyli samego Eugeniusza dość poprawnie odtworzył E. Stawierski, który jednak powinien jeszcze popracować nad subtelniejszym wycieniowaniem partii, tak pod względem muzycznym, jak aktorskim. Ciekawi będziemy w tej roli usłyszeć i zobaczyć Henryka Guzka. Niedysponowaną F. Kurowiak (Larina) zastępowała z powodzeniem W. Roessler - Stokowska (Wrocław), przedwojenna ulubienica publiczności poznańskiej, znana nam z tylu kreacji operowych. Wśród mniejszych ról jeszcze wspomnijmy o wdzięcznie wyglądającej Oldze (A. Chocieszyńska), kulturalnie grającej i muzykalnej niani (M. Didur-Załuska) oraz A. Ćwieczkowskim (śpiewał niedługą scenę Triqueta, ale miejmy nadzieję, że wkrótce przedstawi swój wartościowy głos tenorowy — w roli Leńskiego).

Kazimierz Nowowiejski

Seminarium o twórczości A. Czechowa

Zarząd Wojewódzki Towarzystwa Przyjaźni Polsko-Radzieckiej organizuje **seminarium z okazji 100 rocznicy urodzin Antoniego Czechowa,** wybitnego rosyjskiego pisarza i dramaturga.

Seminarium odbędzie się **22 bm.** w sali Klubu TPP-R. ul. Ratajczaka 37. Początek o godz. 10. (c)

Kogo interesuje ten ciekawy film?

W kinie „Rialto" został wyświetlony dla Państwowej Wyższej Szkoły Sztuk Plastycznych bardzo ciekawy film francuski pt. **„Maestro Picasso".** Film ten nie jest dokumentem z życia Picasso, lecz obrazem — dosłownie — powstawania prac wielkiego artysty.

Kierownictwo kina „Rialto" chętnie zorganizuje następne seanse. Chętni — tj. instytucje, zrzeszenia, itp. — mogą się zgłaszać do kina „Rialto" (tel. 34-04), gdzie otrzymają szczegółowe informacje. (jar)

Spotkanie absolwentów szkół rolniczych

W Chraplewie, pow. Nowy Tomyśl, odbyło się w ub. niedzielę interesujące spotkanie absolwentów przedwojennych szkół rolniczych (trzysemestralnych) w Wolsztynie i Nowym Tomyślu. Wśród kilkudziesięciu b. uczniów, dziś statecznych gospodarzy i przodujących rolników, obecni byli przedstawiciele władz powiatowych oraz b. nauczyciel i dyrektor wspomnianych szkół **mgr inż. Kazimierz Jankiewicz** — obecny wizytator oświaty rolniczej Prezydium WRN w Poznaniu.

Z okazji 30-lecia pracy zawodowej i pedagogicznej mgr. Jankiewicza — **Feliks Kałek** w imieniu absolwentów wręczył mu wiązankę kwiatów i skromny upominek. Przemówienia okolicznościowe Jubilata i gości, wymiana poglądów między uczestnikami na temat aktualnej sytuacji rolnictwa wielkopolskiego oraz wspólny obiad złożyły się na całość programu spotkania. (kj)

INFORMUJEMY

Zarząd Oddziału Poznańskiego PTTK zaprasza 20 bm. o godz. 19 do „Klubu Turysty", St. Rynek 89/90, na pogadankę dr. Piechockiego pt. „Wrażenia z Londynu".

Poznański Oddział Polskiego Związku Esperantystów oraz Klub MPiK urządzają 20 bm. o godz. 18 w sali imprezowej Klubu, ul. Ratajczaka 39, odczyt adw. Georgios Griniatsos z Aten pt. „Broniłem Glezosa". Odczyt odbędzie się w języku esperanto i będzie tłumaczony na język polski.

Kierownika technicznego z wyższym lub średnim wykształceniem, po kilkuletniej praktyce w wykonawstwie na zastępcę kierownika zakładu; **czterech kierowników budowy** ze średnim wykształceniem i kilkuletnią praktyką w wykonawstwie — zatrudni natychmiast do prac budowlanych na terenie powiatu **Zakład Budowlano - Remontowy Państwowych Gospodarstw Rolnych w Dobiegniewie, pow. Strzelce Krajeńskie.** Wynagrodzenie wg układu zbiorowego pracy w budownictwie. K132

Inżynierów, techników i majstrów ze specjalnością mechaniki i spawalnictwa lub wieloletnią praktyką na roboty związane z budową dalekosiężnego rurociągu naftowego, przyjmie zaraz **Poznański „Mostostal", Kochanowskiego nr 7, pok. 1** na warunkach do omówienia. Zgłoszenia z odnośnymi dokumentami przyjmowane będą do końca bm., rozpoczęcie pracy najpóźniej 1. IV. 1960 r. K230

Kierownika sekcji przygotowania produkcji, **kalkulatora** norm materiałowych — przyjmie od dnia 1. III. 1960 r. średnie przedsiębiorstwo państwowe branży metalowej. Wymagane jest wykształcenie średnie i 3-letnia praktyka. Oferty Biuro Ogłoszeń, Świerczewskiego 3 dla K233.

Inspektorów finansowo - księgowych oraz **inwentaryzatora** przyjmie natychmiast **Przedsiębiorstwo Upowszechnienia Prasy i Książki „Ruch" w Poznaniu, ul. Zwierzyniecka 9.** K241

Kierownika Stacji Terenowej T. O. S. z siedzibą w Zielonej Górze zatrudni **Techniczna Obsługa Samochodów w Poznaniu, ul. Albańska 17.** Wymagane jest wykształcenie wyższe względnie średnie z posiadaną praktyką. Bliższe dane do omówienia na miejscu. Oferty wraz z odpisami świadectw i życiorysem oraz zaświadczenia i opinię z ostatniego miejsca pracy, należy składać w T. O. S., Poznań, ul. Albańska 17, Dział Kadr do dnia 30. I. 1960. Zastrzega się dowolny wybór oferenta. K248

Praca

Gosposia na plebanię potrzebna. Oferty Biuro Ogłoszeń, Świerczewskiego 3 dla 40650g.

Czeladnik kominiarski potrzebny zaraz. Możliwość utrzymania. Z. Mazur, Przemków, pow. Szprotawa. 1126p

Gosposię (chętnie emerytkę) przyjmie małżeństwo z dzieckiem. Adres wskaże Biuro Ogłoszeń, Świerczewskiego 3 dla 40951g.

Przyjmę jakąkolwiek pracę — godziny popołudniowe. Oferty Biuro Ogłoszeń, Świerczewskiego 3 dla 40630g.

Uczeń ślusarsko - tokarski może się zgłosić: Poznań, Rataje, Oksywska 1a. 40636g

Czeladnik piekarski może się zgłosić. Oferty Biuro Ogłoszeń, Świerczewskiego 3 dla 40665g.

Pomoc domowa samodzielna z gotowaniem potrzebna do 3-osobowej rodziny pracującej. Zgłoszenia osobiste tylko z referencjami codziennie od 8 do 16. Poznań, Czerwonej Armii 26 m. 4. 40710g

Panienka lat 16 z prowincji poszukuje miejsca — uczennicy fryzjerskiej, miejscowość obojętna. Oferty Biuro Ogłoszeń, Świerczewskiego 3 dla 40727g.

Ucznia stolarskiego przyjmę. Przepióra, Dąbrowskiego 46 m. 6. 40748g

Uczeń w zawodzie ślusarsko-tokarskim potrzebny. Poznań, Polna 29. 40749g

Kto przyjmie uczennicę poduczoną w krawiectwie. Oferty Biuro Ogłoszeń, Świerczewskiego 3 dla 40773g.

20-letnia z średnim wykształceniem przyjmie jakąkolwiek pracę od godziny 16. Oferty Biuro Ogłoszeń, Świerczewskiego 3 dla 40788g.

Panienka przyjmie jakąkolwiek pracę po godz. 16. Oferty Biuro Ogłoszeń, Świerczewskiego 3 dla 40796g.

Młodsza pomoc domowa potrzebna, trzy dorosłe osoby. Trybunalska 40 po południu. 40830g

Potrzebna gosposia do małej rodziny. Ratajczaka 48 m. 19. 40843g

Pomoc domowa potrzebna, Poznań, Lampego 22 m. 6. 40844g

Ucznia instalatorskiego wodno-kan. przyjmę. Leśniak, Woźna 4. 40852g

Mistrz kołodziejski z długoletnią praktyką, 10 lat pracy w stolarce budowlanej wykonuje fachowo roboty powoźnicze z własnymi maszynami. Poszukuje pracy z mieszkaniem w dużym PGR lub wzorowej spółdzielni produkcyjnej. Oferty Biuro Ogłoszeń, Świerczewskiego 3 dla 40861g.

Gosposia samodzielna potrzebna zaraz. Senatorska 19 (Pogodno), Szymkowiak. 40866g

Ślusarz spawacz samodzielny szuka pracy w przedsiębiorstwie prywatnym. Palacza 13 m. 4 40874g

Nauka

Fortepianowej gry udziela pedagog. Ratajczaka 26, wejście 8 m. 115. 39696g

Kto przygotuje do egzaminów maturalnych z zakresu Technikum Handlowego. Oferty Biuro Ogłoszeń, Świerczewskiego 3 dla 40807g.

Kupno

Pianino markowe wysokiej klasy kupię. Oferty Biuro Ogłoszeń, Świerczewskiego 3 dla 40653g.

Kupię skóry lisie sfilcowane, niegarbowane. Poznań, Naramowicka 211. 40657g

Kupię samochód osobowy. Oferty z podaniem ceny Biuro Ogłoszeń, Świerczewskiego 3 dla 40680g.

Kupię samochód Fiat 600 4-osobowy. Oferty z podaniem ceny i przebiegu kilometrów, Biuro Ogłoszeń, Świerczewskiego 3 dla 40715g.

Koty żywe kupuje. Poznań - Górczyn, Górczyńska 5. 40721g

Kupię betoniarkę, zgłoszenia: Kuzdowicz, Małe Garbary 8, tel. 35-95. 40751g

Samochód „Skoda" kupię. Oferty Biuro Ogłoszeń, Świerczewskiego 3 dla 40798g.

Samochód do 1,5 tony kupię. Oferty Biuro Ogłoszeń, Świerczewskiego 3 dla 40818g.

Kupię stolik stylowy i pół stylowy (nóżki gięte). Wiadomość: Jankowski, Cienista 8. 40849g

Sprzedaż

Cegłę białą wysokiej jakości własnej wytwórni polecamy. Informacja sprzedaż: Z. Orłowski, Poznań, Zakręt 10, telefon 639-66 — dzielnica Ostroroga. 40090g

Siatki parkanowe ocynkowane, rury kolana piecowe, beczki do mięsa poleca: Poznań, Dzierżyńskiego 268. 40414g

Sprzedam samochód „Wartburg", nowy WFM, model. Poznań, Kraszewskiego 30. 40794g

Sprzedam kocioł c. o. „Es-ka" — 1,2 m², Karmelicka 1a, m. 34. 40640g

Sprzedam 100 niosek leghorn. Oferty Biuro Ogłoszeń, Świerczewskiego 3 dla 40641g.

Pianino krzyżowe sprzedam. Oferty Biuro Ogłoszeń, Świerczewskiego 3 dla 40643g.

Sprzedam drzewo opałowe i dachówkę karpiówkę z rozbiórki. Poznań, Jeżycka 46 m. 7. 40636g

Futro barany dla szoferów sprzedam. Poznań, Skryta 4 m. 5. 40654g

Nowoczesne meble metal. plastik poleca firma H. Karłowski, Poznań, Matejki 4 m. 31. 40655g

Sprzedam telewizor „Belweder I". Poznań, Gnieźnieńską 9 m. 2, od godz. 15. 40662g

Sprzedam samochód „Ifa F-8", metalowe nadwozie, stan bardzo dobry. Wiadomość Trzcianka, Kościuszki 7, tel. 296. 40683g

Oborniki Wlkp. Sprzedam stodołę do przeniesienia, 20 × 10, kantówkę o przekroju od 10/12 do 16/18. Poznań, Zeylanda 11 m. 6. 40696g

Młocarnię standard 15 q, do remontu, tanio sprzedam. Stanisław Baranowski, Wszembórz, st. kol. Borzykowo, pow. Września. 40694g

Pracownicy poszukiwani

Operatora posiadającego uprawnienie na obsługę żurawia samojezdnego typu „Październik 38" zatrudni natychmiast **Miejskie Przedsiębiorstwo Transportu i Sprzętu Budowlanego w Poznaniu, ul. Na Podgórniku nr 1.** K269

Handlowca na stanowisko kierownika działu hurtu oraz **ekonomistę** na stanowisko kierownika sekcji planowania — zatrudni zaraz **Poznańska Centrala Materiałów Budowlanych w Poznaniu, ul. Bałtycka 29.** Wymagane kwalifikacje: wykształcenie wyższe lub średnie i praktyka w danej specjalności. Warunki płacy do omówienia. Pierwszeństwo zaangażowania mają kandydaci zamieszkali na prawym brzegu Warty. K262

Inżyniera-konstruktora na stanowisko kierownika technicznego produkcji wyrobów tłoczonych z blachy, **głównego księgowego, technika - ekonomistę** na stanowisko kierownika działu ekonomicznego przyjmie natychmiast **Czarnkowskie Przedsiębiorstwo Metalowe Przemysłu Terenowego w Wieleniu n. Notecią, tel. 62.** Płaca zgodnie z układem zbiorowym dla przemysłu terenowego. Mieszkanie na miejscu zapewnione. Podania wraz z życiorysem kierować pisemnie lub osobiście pod w. w. adresem. K266

Absolwentkę technikum ekonomicznego z umiejętnością pisania na maszynie zatrudnią **Wielkopolskie Zakłady Teletechniczne T-7, Poznań, ul. Głogowska 19.** K270

Kierownika działu handlowego z wyższym lub średnim wykształceniem ekonomicznym z co najmniej 5-letnią praktyką na tym stanowisku w przedsiębiorstwach produkcji betonów lub w przedsiębiorstwach budowlanych; **magazyniera** na stanowisko kierownika magazynów branży budowlanej i mechanicznej — poszukujemy. Posady do objęcia od 1. III. 1960 r. Kierownikowi działu handlowego zapewniamy po okresie próbnym (który może ulec skróceniu) komfortowe mieszkanie z ogrodem, kierownikowi magazynów — pokój umeblowany. Zgłoszenia należy kierować do **Przedsiębiorstwa Produkcji Pomocniczej Budownictwa Terenowego w Nowej Soli, ul. Matejki 25.** K271

Instruktora kulturalno - oświatowego z odpowiednimi kwalifikacjami i doświadczeniem, **portiera** oraz **szatniarza** zaangażuje **Garnizonowy Klub Oficerski w Poznaniu, ul. Niezłomnych 1a.** Zgłoszenia z podaniem, odpisem świadectw przyjmuje się w kancelarii Klubu, pok. 33 w godzinach od 11 do 14. K272

Kierownika Państwowego Domu Rencistów ze znajomością prowadzenia gospodarstwa pomocniczego 40 ha z wyższym wykształceniem i 3-letnią praktyką lub średnim wykształceniem i 6-letnią praktyką zatrudni od 1 marca 1960 r. **Prezydium Powiatowej Rady Narodowej w Świebodzinie, woj. zielonogórskie.** Uposażenie w zależności od kwalifikacji. Mieszkanie 2 pokoje i kuchnia przy zakładzie. Oferty prosimy kierować pod wskazanym adresem. K274

Technika budowlanego z pełnymi kwalifikacjami na stanowisko budowniczego miejskiego zatrudni **Prezydium Miejskiej Rady Narodowej w Wągrowcu.** K273

Pracownika fizycznego do prac ogólno - gospodarczych i magazynu przyjmie zaraz **Zakład Drukarski w Poznaniu, ul. Kościelna 32.** K275

Kierownika sklepu artykułów gospodarstwa domowego w Luboniu oraz **inspektora kontroli** wewnętrznej z odpowiednimi kwalifikacjami zawodowymi zatrudni zaraz **Powszechna Spółdzielnia Spożywców w Puszczykowie, ul. Poznańska 69.** Zgłoszenia: wniosek, życiorys i opinie z ostatnich zakładów pracy, prosimy składać w PSS, Puszczykowo, ul. Poznańska 69. K279

10 stolarzy budowlanych miejscowych przyjmie natychmiast **Budowlana Spółdzielnia Pracy im. 22 Lipca w Poznaniu, ul. Chwaliszewo 60/62.** K299

Pracownika na stanowisko kierownika produkcji przyjmie zaraz **Dyrekcja Głogowskich Zakładów Terenowego Przemysłu Materiałów Budowlanych w Głogowie.** Warunki przyjęcia: średnie wykształcenie ceramiczne i 8 lat praktyki w ceramice na stanowisku technicznym. Wynagrodzenie bardzo dobre plus premia. Po okresie próbnym mieszkanie rodzinne w nowym budownictwie zapewnione. Osobiste zgłoszenia lub oferty listowne przyjmuje się pod adresem przedsiębiorstwa — Głogów, ul. Świerczewskiego 9 b. K297

Zastępcę głównego księgowego przyjmiemy. Oferty Biuro Ogłoszeń, Świerczewskiego 3 dla 40781g.

Inżyniera architekta z praktyką w projektowaniu na stanowisko projektanta; **inżyniera mechanika,** wzgl. **technika mechanika** na stanowisko asystenta projektanta — przyjmie zaraz **Biuro Projektów Przemysłu Ziemniaczanego w Poznaniu, ul. Rycerska 2.** Zgłoszenia wraz z życiorysem należy przesyłać pod adresem Biura. 40828g

OGŁOSZENIA DROBNE

Angielskie nowe futro nylonowe — popielate cieniowane sprzedam. Tel. 501-82. 40692g

Kołnierz z lisa srebrnego i niebieskiego oraz bliam barani sprzedam. Armii Czerwonej 48 m. 6. 40703g

Sprzedam 8 samic lisów niebieskich i 2 pary tchórzo-fretek. Oferty Biuro Ogłoszeń, Świerczewskiego 3 dla 40712g.

Sprzedam nowy motocykl WFM i rower „Diamant" oraz wózek dziecięcy koszykowy. Poznań, Rogalińskiego 13 m. 2. 40717g

Pianino markowe okazyjnie sprzedaje Magazyn Fortepianów, Poznań, Czerwonej Armii 39. 40720g

Sprzedam biurową maszynę do pisania „Olimpia" i kilim 2,70×2 m. Młyńska 5 m. 2. 40723g

Wózek dwukołowy towarowy na oponach, kowadło ciężkie, dobre, tanio, sprzedam. Pstrowskiego 63 m. 11. 40733g

Sprzedam w dobrym stanie pokój stołowy, szafę i tapczan. Poznań, Kasprzaka 8 m. 6. 40735g

Spacerówkę i głęboki koszykowy na łożyskach sprzedam. Łanowa 17 m. 4 (Wilda). 40744g

Sprzedam nowy akordeon „Weltmeister" 96-bas. Adres wskaże Biuro Ogłoszeń, Świerczewskiego 3 dla 40746g.

Sprzedam ciągnik „Lanz Buldog", „Ursus" w dobrym stanie wraz z przyczepami. Leon Grześkowiak, Międzychód. 40750g

Aparaty do nadziewania pączków dla **cukierników** poleca f-a „Gala", Poznań, Zagonowa 13a. 40756g

Maszynkę do podnoszenia oczek, silnik samochodowy „Skoda" sprzedam. Chłodna 5 m. 1. 40759g

Sprzedam tanio skóry lisie wygarbowane. Poznań-Świerczewo, Opolska 97 m. 3. 40760g

Sprzedam telewizor „Belweder" ze stabilizatorem. Goleszowska 48 m. 2, Dębiec. 40761g

Sprzedam złoty zegarek i kryształy. Poznań, Wrocławska 21 m. 6. 40763g

Lisy srebrne i piesaki hodowlane sprzedam. Dąbrowskiego 42, warsztat. 40770g

Piec kuchenny — westfalka sprzedam, ul. Za Bramką 6 m. 4. 40777g

Sprzedam oryginalną niemiecką spacerówkę. Kozłowski, Pl. Młodej Gwardii 5 m. 10. 40785g

Samochód DKW — motor „Hanomag" na chodzie za 12,000 zł sprzedam. Informacje: tel. 508-16. 40786g

Maszynę do szycia w dobrym stanie sprzedam. Małeckiego 3 m. 18, po godz. 15. 40787g

Polecam usługi przy sprzedaży i kupnie wszelkich pojazdów mechanicznych. Koncesjonowane Pośrednictwo Sprzedaży, Poznań, Kraszewskiego 30. 40793g

Bilard-grzybek. Komplet sprzedamy natychmiast. Stronnictwo Demokratyczne, Zagórów, pow. Słupca. 40827g

Sprzedam siatkę parkanową ocynkowaną 4 mm oraz dźwigary betonowe DMS. Poznań, Jeżycka 46 m. 7. 40833g

Sprzedam siatkę parkanową po niskich cenach. Bednarski, Poznań-Osiedle Szczepankowo, Chotomińska 49. Dojazd autobusem 54 lub 62 z Rataj. 40842g

Sprzedam maszynę do liczenia (arytmometr) Triumphator CN2 fabrycznie nową, rocznik 1959. Oferty Biuro Ogłoszeń, Świerczewskiego 3 dla 40886g.

Telewizor „Dürer" z anteną, stabilizatorem sprzedam. Oferty Biuro Ogłoszeń, Świerczewskiego 3 dla 40672g.

Inkubator (wylęgarnia) za graniczny na 250 jaj sprzedam. Oferty Biuro Ogłoszeń, Świerczewskiego 3 dla 40846g.

Windy szkuciarskie sprzedam. Oferty Biuro Ogłoszeń, Świerczewskiego 3 dla 40847g.

Kołnierze z lisów, ogony na czapki tanio sprzedam. Małeckiego 3 m. 1. 40865g

Norki z klatkami lub bez sprzedam. Dąbrowskiego 42, warsztat. 40871g

Smoking sprzedam (średnia figura). Garbary 32, administracja, godz. 14—15. 40881g

Nasiona cebuli żytawskiej 20 kg sprzedam. Szewska 14 m. 5. 40902g

Aparaty fotograficzne, kasety, wkładki do błon ciętych, ramki do przeźroczy poleca Fotoma. Poznań, Dzierżyńskiego 35. 40890g

Lokale

Zamienię samodzielne 3-pokojowe, kuchnią, łazienką, I ptr., Głogowska oraz pokój z używaniem kuchni, Słowackiego, na samodzielne 4-pokojowe, komfort. Warunki korzystne. Oferty Biuro Ogłoszeń, Świerczewskiego 3 dla 40253g.

Kulturalny inżynier poszukuje pokoju na okres jednego roku. Oferty Biuro Ogłoszeń, Świerczewskiego 3 dla 40745g.

Zamienię mieszkanie w Lesznie, pokój z kuchnią, I ptr. (woda, gaz, piwnica, strych na równorzędne ewentualnie pokój ale większy w Poznaniu. Oferty Biuro Ogłoszeń, Świerczewskiego 3 dla 1130p.

Lokal handlowy z mieszkaniem 2-pokojowym i kuchnią w centrum zamienię na 2- lub 3-pokojowe mieszkanie. Oferty Biuro Ogłoszeń, Świerczewskiego 3 dla 40612g.

Młode pracujące małżeństwo poszukuje pokoju — mieszkania (stolarz) może zaopiekować się willą, posesją. Oferty Biuro Ogłoszeń, Świerczewskiego 3 dla 40615g.

2 pokoje z przynależnościami zamienię na trzy względnie 2½ pokoju. Warunki dobre. Oferty Biuro Ogłoszeń, Świerczewskiego 3 dla 40623g.

Oddam lokal mały w śródmieściu. Oferty Biuro Ogłoszeń, Świerczewskiego 3 dla 40628g.

Zamienię pokój z kuchnią, łazienką, c. o., dozorstwo (850 zł miesięcznie) na większe bez dozorstwa, samodzielne. Warunki do omówienia. Oferty Biuro Ogłoszeń, Świerczewskiego 3 dla 40635g.

Poszukuję skromnego mieszkania dla starszej pani. Oferty Biuro Ogłoszeń, Świerczewskiego 3 dla 40648g.

Kupię pokój z kuchnią, wyłączone. Oferty Biuro Ogłoszeń, Świerczewskiego 3 dla 40671g.

Małżeństwo bezdzietne spokojne poszukuje pokoju z kuchnią na 6 miesięcy. Warunki korzystne. Oferty Biuro Ogłoszeń, Świerczewskiego 3 dla 40707g.

Zamienię 2 pokoje z kuchnią, spiżarnią, skrytką, korytarzem, samodzielne, I ptr., na 3 pokoje z kuchnią, samodzielne. Warunki korzystne. Oferty Biuro Ogłoszeń, Świerczewskiego 3 dla 40705g.

Rzemieślnik prowadzący własny warsztat poszukuje pokoju pustego. Dobrze zapłacę. Oferty Biuro Ogłoszeń, Świerczewskiego 3. 40708g

Duży pokój z kuchnią, komfort z dozorstwem całodzienne utrzymanie, zamienię na pokój z kuchnią bez dozorstwa, samodzielne. Oferty Biuro Ogłoszeń, Świerczewskiego 3. 40711g

Kupię mieszkanie dwa pokoje z kuchnią i łazienką w nowym budownictwie (wyłączone) lub domek jednorodzinny blisko tramwaju. Oferty Biuro Ogłoszeń, Świerczewskiego 3 dla 40718g.

Zamienię 2 pokoje z kuchnią, na równorzędne. Oferty Biuro Ogłoszeń, Świerczewskiego 3 dla 40719g.

Zamienię samodzielne jednopokojowe z przynależnościami (razem 50 m²) na Łazarzu na dwupokojowe samodzielne. Informacje: ul. Głogowska 59 (szkoła), tel. 644-50. 40730g

Kupię pokój z kuchnią, wyłączone, dobrze zapłacę. Oferty Biuro Ogłoszeń, Świerczewskiego 3 dla 40731g.

Kraków! 2-pokojowe, duże, samodzielne zamienię na podobne lub większe w Poznaniu. Oferty Biuro Ogłoszeń, Świerczewskiego 3 dla 40734g.

Zamienię pokój samodzielny na większe. Warunki korzystne. Górczyn, Kościańska 4 — Dworzec. 40737g

Dwie pracujące panienki przyjmę na pokój. Adres wskaże Biuro Ogłoszeń, Świerczewskiego 3 dla 40754g.

Inżynier poszukuje pokoju umeblowanego lub pustego. Zapłacę ewentualnie z góry za cały rok. Oferty Biuro Ogłoszeń, Świerczewskiego 3 dla 40764g.

2 pokoje z kuchnią, wygodami w Częstochowie i 2 pokoje osobne w Poznaniu zamienię na 3—4-pokojowe mieszkanie wygodami w Poznaniu. Oferty Biuro Ogłoszeń, Świerczewskiego 3 dla 40805g.

Warsztatu na cichy przemysł (Wilda) — poszukuję zaraz. Oferty Biuro Ogłoszeń, Świerczewskiego 3 dla 40810g.

Studentka I roku, spokojna, wypłacalna, poszukuje odpowiedniego pokoju. Oferty Biuro Ogłoszeń, Świerczewskiego 3 dla 40856g.

Pilnie zamienię mieszkanie 2-pokojowe z wygodami w nowym budownictwie w Częstochowie oraz pokój (ca 28 m²) z używalnością przynależności w centrum Katowic na mieszkanie 3-pokojowe z wygodami w Poznaniu. Warunki do omówienia. Oferty Biuro Ogłoszeń, Świerczewskiego 3 dla 40863g.

Odstąpię wyłączone mieszkanie pokój z kuchnią. Oferty Biuro Ogłoszeń, Świerczewskiego 3 dla 40868g.

Nieruchomości

Wille, domki, parcele, gospodarstwa poleca Biuro Handlowe, Poznań, Kraszewskiego 9. 40193g

Dom 3-piętrowy, sklep, obszerne podwórze, w Poznaniu przy Głogowskiej sprzedam. Oferty Biuro Ogłoszeń, Świerczewskiego 3 dla 40226g.

Sprzedam działkę 1.000 m². Luboń 3, ul. Armii Czerwonej 102. 40736g

Willę wolnym mieszkaniem przy Słonecznej, ewent. połowę z powodu choroby sprzeda właściciel. Metelski, Poznań, Armii Czerwonej 23. 40713g

Dom jednorodzinny w bardzo dobrym stanie z powodu choroby sprzedam tanio. Blisko morza. Adres wskaże Biuro Ogłoszeń, Świerczewskiego 3 dla 40752g.

Dom wraz zakładem kamieniarskim i miejscem z pomnikami sprzedam lub dam w dzierżawę młodemu kamieniarzowi, blisko morza. Adres wskaże Biuro Ogłoszeń, Świerczewskiego 3 dla 40753g.

Sprzedam podwórze 2.800 m² wraz z budynkami gospodarczymi 160 m² w Poznaniu. Oferty Biuro Ogłoszeń, Świerczewskiego 3 dla 40670g.

Sprzedam dom jednorodzinny wraz z budynkami gospodarczymi z ogrodem możliwość kupna ziemi, 2 km od miasta. Oferty Bronisław Klems, Lubocześnica, poczta Pniewy, pow. Szamotuły. 40687g

Gospodarstwo prywatne 10,5 ha, ziemia pszenna oddam w dzierżawę z żywym i martwym inwentarzem na dogodnych warunkach. Józef Pachciarek, Czyściec poczta Otorowo, pow. Szamotuły. 40700g

Gospodarstwo 15 ha z powodu choroby oddam w dzierżawę w powiecie wągrowieckim. Oferty Biuro Ogłoszeń, Świerczewskiego 3 dla 40564g.

Sprzedam własne gospodarstwo 7 i 8 ha inwentarzem żywym i martwym lub bez przy mieście. Jan Rozwadowski, Kostrzyn Wlkp., Kościuszki 3. 40593g

Sprzedam 2 ha ziemi z zabudowaniami w powiecie Jarocin Wlkp. Oferty Biuro Ogłoszeń, Świerczewskiego 3 dla 40608g.

Sprzedam działkę 5 ha całość lub w częściach przy Poznaniu. Informacje: St. Gajewski, Janikowo, Poznań 10. 40618g

Sprzedam okazyjnie parcelę w Puszczykowie. Oferty Biuro Ogłoszeń, Świerczewskiego 3 dla 40821g.

Kupię willę wydzieloną jednorodzinną najchętniej w dzielnicy Grunwald. Po średnicy wykluczeni. Oferty Biuro Ogłoszeń, Świerczewskiego 3 dla 40767g.

2.500 m² ziemi przy ul. Dzierżyńskiego (Szosa Lubońska) sprzedam. Adres wskaże Biuro Ogłoszeń, Świerczewskiego 3 dla 40791g.

Kupię mniejsze gospodarstwo bliżej Poznania. Oferty Biuro Ogłoszeń, Świerczewskiego 3 dla 40792g.

Dwie parcele budowlane sprzedam. Woźniak, Luboń 4, Poznańska 16. 40820g

Sprzedam korzystnie działki budowlane przy szosie blisko m. Szamotuł. Oferty Biuro Ogłoszeń, Świerczewskiego 3 dla 40826g.

Spiesznie — okazyjnie sprzedam parcele 2.500 m² (Dębiec). Oferty Biuro Ogłoszeń, Świerczewskiego 3 dla 40837g.

Oddam w dzierżawę 20 ha z zabudowaniami, zelektryfikowane, okolica Poznania. Oferty Biuro Ogłoszeń, Świerczewskiego 3 dla 40841g.

Działkę 2.200 m² Piątkowo - Podolany, 5 min. do autobusu MPK sprzedam. Informacje, tel. 500-58. 40850g

Działki budowlane pod domki jednorodzinne, uzbrojone (Jeżyce) sprzedam. Oferty Biuro Ogłoszeń, Świerczewskiego 3 dla 40854g.

Lekarskie

Dr Sluzar, specjalista chorób wewnętrznych i płucnych własne laboratorium analityczne godz. przyjęć od 10—12. Poznań, 27 Grudnia 11 m. 7, tel. 49-92. 40674g

Zguby

Złoty zegarek damski „Doxa" z bransoletką zgubiono dnia 18 bm., na ul. Czerwonej Armii w godz. 11—11,30. Uczciwego znalazcę uprasza się o zwrot za dobrym wynagrodzeniem. Adres Halina Szuda, Poznań, ul. Czerwonej Armii 38 m. 10. 41029g

Unieważniam pieczątkę treści: inż. Stanisław Bieluszko, uprawniony z art. 362 prawa bud. 40822g

Zegarek znaleziono w listopadzie na cmentarzu na Junikowie. Adres wskaże Biuro Ogłoszeń, Świerczewskiego 3 dla 40845g.

9 stycznia zaginął w śródmieściu cały biały kudłaty średniej wielkości piesek, z puszystym ogonem podobny do maltańczyka. Znalazcę uprasza się o zwrot za wynagrodzeniem. Gogołkiewicz, Czerwonej Armii 28 m. 6, tel. 48-85. 41046g

Różne

Garbuję, farbuję skóry futerkowe barany, lisy, bobry. Czyż, Poznań, Mokra 17a, narożnik Wronieckiej. 38711g

Wypożyczalnia sukien ślubnych, welonów, nakryć do chrztu „Elegancja", Poznań, Mickiewicza 13 (przy Krasińskiego). 39718g

Radioodbiorniki naprawia, zestraja szybko fachowo. Inżynier Semma, Poznań, Wielka 17. 40370g

Wypożyczalnia zagranicznych sukien ślubnych, wieczorowych, nakryć do chrztu, Poznań, Sikorskiego 35. 39852g

Posiadającym zezwolenia na handel obwoźny - rynkowy dostarczam pokupne obrazy Semi Email. Oferty Biuro Ogłoszeń, Świerczewskiego 3 dla 40755g.

Tłumaczenia korespondencji, prac naukowych, tekstów technicznych z polskiego na angielski i niemiecki. Tel. 97-33, godz. 8—14. 40642g

Wykonuję wszelkie prace frezarskie. Warsztat ślusarsko-mechaniczny, Poznań - Dębiec, Jabłonkowska 29. 40645g

Sklep obuwia z towarem (centrum Poznania) odstąpię z powodu choroby. Oferty Biuro Ogłoszeń, Świerczewskiego 3 dla 40656g.

Wezmę starszą kobietę na dożywotnie utrzymanie. Warunki do omówienia. Peryferie Poznania. Oferty Biuro Ogłoszeń, Świerczewskiego 3 dla 40702g.

Posiadam warsztat rzemieślniczy, uprawnienia, ciekawa produkcja patent własny oraz zamówienia na cały rok. Szukam wspólnika z gotówką 60.000 zł. Oferty Biuro Ogłoszeń, Świerczewskiego 3 dla 40682g.

Mam nowy samochód, prawo jazdy. Oczekuję propozycji. Oferty Biuro Ogłoszeń, Świerczewskiego 3 dla 40848g.

Lisie skórki odfilcowuję, czyszczę. Armii Czerwonej 35 m. 4. 40639g

Garbuję, farbuję, uszlachetniam skóry futerkowe, lisy, króliki, bobry na wydrę. Zawalis, Poznań, Mostowa 26. 40677g

Wypożyczę dachówczarkę ręczną z podkładkami. Oferty Biuro Ogłoszeń, Świerczewskiego 3 dla 40688g.

Spiesznie poszukuję pożyczki 30—40 tys. złotych. Oferty Biuro Ogłoszeń, Świerczewskiego 3 dla 40693g.

Podnoszenie oczek przyjmę w dom. Oferty Biuro Ogłoszeń, Świerczewskiego 3 dla 40695g.

Rutynowana krawcowa przyjmie wszelką pracę chałupniczą. Kaczmarek, Grobla 17a, m. 21. 40709g

Pożyczki 10.000 zł na 4 miesiące poszukuję. Gwarancja i procent zapewniony. Oferty Biuro Ogłoszeń, Świerczewskiego 3 dla 40714g.

Okrętkę przyjmę. Adres wskaże Biuro Ogłoszeń Świerczewskiego 3 dla 40722g.

Posiadam nową oranżerię w ogrodzie, wydzierżawię lub oczekuję propozycji. Tel. 505-24. 40838g

Matrymonialne

Przystojna panna, 35-letnia, wykształcona, właścicielka kamienicy, pozna kawalera na wyższym stanowisku. Oferty Biuro Ogłoszeń, Świerczewskiego 3 dla 1008p.

Nauczyciela, inżyniera pozna panna przystojna, lat 35, wykształcona, na stanowisku, posiadająca mieszkanie w Poznaniu. Oferty Biuro Ogłoszeń, Świerczewskiego 3 dla 1125p.

Przystojna, zawodowo pracująca z mieszkaniem, zapozna inteligentnego do lat 35. Oferty Biuro Ogłoszeń, Świerczewskiego 3 dla 40626g.

Pracująca zawodowo z własnym mieszkaniem zapozna kulturalnego, może być biedny, ale o dobrym charakterze do lat 45. Oferty Biuro Ogłoszeń, Świerczewskiego 3 dla 40627g.

Panna lat 26 skromna, pracująca, z mieszkaniem w Poznaniu pozna pana w celu matrymonialnym. Oferty Biuro Ogłoszeń, Świerczewskiego 3 dla 40634g.

Przystojna, gospodarna, posiadająca 120 tys. zł gotówki i wyprawę pozna rzemieślnika bez nałogów, chętnie wdowca z mieszkaniem, do lat 55. Rozwiedzeni wykluczeni. Cel matrymonialny. Oferty Biuro Ogłoszeń, Świerczewskiego 3 dla 40660g.

Pan kulturalny pozna sympatyczną towarzyszkę do zabaw karnawałowych. Cel matrymonialny niewykluczony. Fotooferty Biuro Ogłoszeń, Świerczewskiego 3 dla 40697g.

Panna miłego charakteru średnie wykształcenie, posiadająca własne mieszkanie w Poznaniu pozna kulturalnego pana do lat 39. Cel matrymonialny. Oferty Biuro Ogłoszeń, Świerczewskiego 3 dla 40762g.

Samotny pozna panią do lat 30 z mieszkaniem lub domkiem, w okolicy Poznania. Cel matrymonialny. Oferty Biuro Ogłoszeń, Świerczewskiego 3 dla 40775g.

PORADNIE Świadomego Macierzyństwa

1. POZNAŃ, UL. WYSPIAŃSKIEGO 2
czynna codziennie w godzinach od 8—12
2. POZNAŃ, UL. POLNA 33
czynna codziennie w godzinach od 8—11

radzą jak ustrzec się

niepożądanej ciąży

Na miejscu do nabycia środki antykoncepcyjne oraz książki i broszury z zakresu higieny seksualnej. Każda poradnia „K" — dla kobiet udziela porad, sprzedaje książki i środki antykoncepcyjne.

WYTNIJ! ZACHOWAJ!

K314

Przetargi — Komunikaty

SPROSTOWANIE

Wlkp. Zakłady Naprawy Samochodów Poznań-Antoninek, ul. Warszawska 349, podają, że w dniu 14 stycznia 1960 w ogłoszeniu o II przetargu ograniczonym na sprzedaż autobusu marki Bussing Nag. podano mylnie cenę wywoławczą. **Ma być 25.200,— zł** a nie 25.000 zł. K223

Ostrowskie Zakłady Terenowego Przemysłu Materiałów Budowlanych w Ostrowie Wlkp., ul. Odolanowska 12a, tel. 257 i 12-74 — ogłaszają **przetarg na wykonanie instalacji elektrycznej trafostacji w Cegielni Parowej Zacharzew, pow. Ostrów Wlkp.** Dokumentacje można obejrzeć pod wyżej wymienionym adresem od dnia 15. I. do 25. I. 1960 r. Oferty należy złożyć w terminie do dnia 25 stycznia 1960 r. pod „Elektryfikacja". Otwarcie ofert nastąpi dnia 27 stycznia 1960 r. o godz. 10 w Ostrowie Wlkp., ul. Odolanowska nr 12a. W przetargu mogą brać udział przedsiębiorstwa państwowe, spółdzielcze i prywatne. Zastrzega się prawo wyboru oferenta. K306

Ostrowskie Zakłady Terenowego Przemysłu Materiałów Budowlanych w Ostrowie Wlkp., ul. Odolanowska 12a, tel. 257 i 12-74 — ogłaszają **przetarg** na wykonanie **budowy magazynu podręcznego w Cegielni Parowej Zacharzew, pow. Ostrów Wlkp.** Dokumentacje można obejrzeć pod wyżej wymienionym adresem od dnia 15. I. do 25. I. 1960 r. Oferty należy złożyć w terminie do dnia 25 stycznia 1960 r. pod „Magazyn". Otwarcie ofert nastąpi dnia 27 stycznia 1960 r. o godz. 10 w Ostrowie Wlkp., ul. Odolanowska nr 12a. W przetargu mogą brać udział przedsiębiorstwa państwowe, spółdzielcze i prywatne. Zastrzega się prawo wyboru oferenta. K307

ŁÓDZKIE ZAKŁADY SPRZĘTU POŻAROWEGO P. T. W ŁODZI, ulica Wólczańska 241

ogłaszają **PRZETARG NIEOGRANICZONY**

na wykonanie z materiałów dostawcy następujących artykułów i usług:

I. 1. Wkręty do metali wg PN/M-82205 lub PN/M-82227 o wym. M4, M5, M6 w ilości 1.800.000 szt.
2. Wkręty do metali wg PN/M-82209 o wym. M4, M5, M6 w ilości 800.000 szt.
3. Nakrętki wg PN/M-82291 lub PN/M-82292 o wym. M4, M5, M6, w ilości 1.500.000 szt.
II. Wykonanie różnego typu uszczelek gumowych w ilości łącznej około 200.000 szt.
III. Wykonanie zbiorników stalowych ciśnieniowych do 12 atmosfer o pojemności 60 l. w ilości 800 szt.
IV. Wykonanie rur specjalnych z blachy stalowej 0,5 mm o wymiarach ∅ 91 mm w ilości 1.500 sztuk.
V. Niklowanie części do kuchenek gazowych oraz cynkowanie elektrolityczne elementów sprzętu pożarowego w ilości ca 120.000 dcm² miesięcznie.

W przetargu mogą brać udział przedsiębiorstwa państwowe, spółdzielcze i prywatne. Szczegółowych informacji udziela dział zaopatrzenia Łódzkich Zakładów Sprzętu Pożarowego w Łodzi, telefon 474-36, wewn. 7 lub 471-99, wewn. 7 w godzinach od 7 do 15. Oferty zalakowane z podaniem ceny oraz warunków dostawy należy składać w sekretariacie zakładów w terminie do dnia 6 lutego. Komisyjne otwarcie ofert nastąpi dnia 10 lutego br. w gmachu Łódzkich Zakładów Sprzętu Pożarowego. Zastrzega się prawo wyboru oferenta bez podania powodów. K361

PIANON! PIANON!

uniwersalny syntetyczny PROSZEK

DO PRANIA TKANIN:

WEŁNIANYCH, JEDWABNYCH I TKANIN Z WŁÓKIEN SZTUCZNYCH (NYLON, STEELON, PERLON ITP.). TKANINY PRANE W **„PIANONIE"** SĄ MIĘKKIE, PRZYJEMNE W DOTYKU, NIE FILCUJĄ SIĘ, KOLORY ICH STAJĄ SIĘ ŻYWSZE.

ROZTWÓR **„PIANONU"** PO PRANIU MOŻNA WYKORZYSTAĆ DO MYCIA OKIEN, DRZWI, PODŁÓG, WANIEN ITP.

Om- K123

Zarząd Okręgowej Mleczarni Spółdzielczej Sroczyn — Rybno W., poczta Kiszkowo, tel. 10, pow. Gniezno, ogłasza **przetarg nieograniczony na prace remontowo - budowlane, elektryczne oraz studniarskie.** W przetargu mogą brać udział przedsiębiorstwa państwowe, spółdzielcze i prywatne.

I. W zakres prac remontowo-budowlanych wchodzą:
a) w Oddz. Sroczyn: przebudowa kotłowni, magazynu pasz, dojrzewalni serów, naprawa dachów papowych oraz innych drobnych robót;
b) w Oddz. Rybno Wielkie: obmurze kotła parowego powierzchnia 16 m², naprawa dachów oraz inne drobne remonty.

II. W zakres prac elektrycznych wchodzą:
a) w Oddz. Sroczyn: wymiana i naprawa instalacji elektrycznej;
b) w Oddz. Rybno Wielkie: wymiana linii n. n. ca 250 mb.

III. W zakres prac studniarskich: pogłębienie i szlamowanie studni kopanej w Oddz. Sroczyn.

Prace do wykonania zaraz do 31. V. 1960 r. włącznie z wyjątkiem przebudowy kotłowni w Oddz. Sroczyn. Bliższych informacji udzieli Zarząd Spółdzielni. Oferty na w. w. prace należy nadsyłać do dnia 10 lutego 1960 r. w zalakowanych kopertach na adres: Zarządu Spółdzielni. Na kopercie zawierającej oferty należy umieścić napis: „Oferta do przetargu". Komisyjne otwarcie ofert nastąpi dnia 10 lutego 1960 r., o godz. 14, w biurze Mleczarni Sroczyn. Zarząd zastrzega sobie dowolny wybór oferenta. K304

Przedsiębiorstwo Produkcji Pomocniczej Budownictwa Terenowego we Wrześni, ul. Przemysłowa 15 — ogłasza **przetarg nieograniczony na sprzedaż samochodu osobowego BMW 340.** Cena wywoławcza 31.500 zł. Przetarg odbędzie się w dniu 29 stycznia 1960 r. i to: o godz. 10 — pierwszy przetarg, o godz. 12 — drugi przetarg i o godz. 14 — trzeci przetarg. Cena w drugim przetargu zostanie obniżona o 40 proc., w trzecim przetargu — o 75 proc. Wadium w wysokości 10 proc. ceny wywoławczej należy złożyć w kasie Przedsiębiorstwa najpóźniej w przeddzień przetargu. K312

Gminna Spółdzielnia „Samopomoc Chłopska" w Strzałkowie, pow. Słupca, ogłasza przetarg na wykonanie:

1. **budowy zbiornika żelbetowego do wody amoniakalnej wraz z urządzeniem rozlewczym na terenie Gminnej Spółdzielni w Strzałkowie położonym przy dworcu kolejowym w Strzałkowie.** Pojemność zbiornika wynosi 50,0 m³. Zleceniodawca dostarcza częściowo materiał bud. po uprzednim uzgodnieniu, jak również całkowite urządzenie rozlewcze. Termin wykonania w. w. prac do dnia 31 maja 1960 r. Szczegółowa dokumentacja projektowa do wglądu w Zarządzie Gminnej Spółdzielni w Strzałkowie, przy ulicy gen. Sikorskiego nr 11 w godzinach służbowych.
2. **rozprowadzenie wody rurociągami podziemnymi z własnej studni głębinowej do hydroforni i dalej do pięciu zakładów produkcyjnych położonych na terenie Strzałkowa.** Długość rurociągu około 300 mb. Termin wykonania robót z całkowitym dostarczeniem materiału do dnia 30 czerwca br.

W przetargu pkt. 1 i 2 mogą brać udział przedsiębiorstwa państwowe, spółdzielcze oraz prywatne — z terminem składania ofert w zamkniętych kopertach **do dnia 30 stycznia 1960 r.** w Gminnej Spółdzielni z zaznaczeniem: **„Przetarg".** Komisyjne otwarcie ofert nastąpi dnia 5 lutego 1960 r., o godz. 10 rano. Zarząd Gminnej Spółdzielni zastrzega sobie dowolny wybór oferenta, względnie nie skorzystać z żadnej z ofert bez podania przyczyn. K229

Instytut Hodowli i Aklimatyzacji Roślin ogłasza **przetarg nieograniczony na sprzedaż samochodu osobowego marki „Chevrolet" typu „Fleetmaster".** Cena wywoławcza: 47.250 zł. I przetarg odbędzie się dnia 28 stycznia 1960 r. w Poznaniu przy ul. Dąbrowskiego 7 (garaże w podwórzu) o godz. 11. Wadium w wysokości 10 proc. ceny wywoławczej należy wpłacić do kasy IHAR przy ul. Sierocej 1a. 40836g

IHAR Poznań, ul. Sieroca 1a.

SKŁAD ZAOPATRZENIA TECHNICZNEGO LEŚNICTWA W POZNANIU, ULICA RATAJCZAKA 19

ogłasza przetarg

na dostawę niżej wymienionych akcesorii samochodowych w kwartałach br. w ilościach po 25 procent wszystkich pozycji:

800 szt. wycieraczek elektr. 12 V
200 szt. wycieraczek elektr. 6 V
1000 szt. kierunkowskazów ramieniowych średnich 12 V
200 szt. kierunkowskazów ramieniowych średnich 6 V
1500 szt. przełączników kierunkowskazów z kontrolką
1000 szt. przełączników nożnych światła
500 szt. wyłączników mechanicznych „stop"
800 szt. lamp „stop"

Bliższych informacji udziela zamawiający jak wyżej w godz. 9—13, pokój 34.

Koperty zawierające oferty lub inne oświadczenia należy nadsyłać pocztą pod adresem zamawiającego jak wyżej do dnia 1 lutego 1960 r., do godz. 9, w tym też dniu i o wspomnianej godzinie nastąpi komisyjne otwarcie kopert zawierających oferty.

W przetargu mogą brać udział przedsiębiorstwa państwowe, spółdzielcze oraz prywatne.

Przetarg odbędzie się na zasadzie rozporządzenia Rady Ministrów z dnia 13 stycznia 1958 r. (Dz. U. R. P. nr 6, poz. 17). K371

Dnia 16 stycznia 1960 r. zmarł, śp.

Józef Tomkowiak

W Zmarłym tracimy długoletniego Kolegę i członka naszej Spółdzielni.

Pogrzeb odbędzie się w środę, 20 bm., o godzinie 14,30 na cmentarzu jeżyckim.

Rada Nadzorcza Zarząd Członkowie i Pracownicy

ELEKTROTECHNICZNEJ RZEMIEŚLNICZEJ SPÓŁDZ. ZAOPATRZENIA, ZBYTU I USŁUG POZNAŃ, ulica Mostowa 14a.

Członków Spółdzielni prosimy o wzięcie udziału w pogrzebie. K351

†

Dnia 17 stycznia 1960 r. zmarł, opatrzony Sakramentami św., nasz najukochańszy i zawsze troskliwy ojciec i teść, najdroższy i nieodżałowany brat, szwagier i wujek, przeżywszy lat 68, śp.

Marian Szulc

podpułkownik W. P. w stanie spoczynku, powstaniec wielkopolski.

Pogrzeb odbędzie się w czwartek, 21 bm., o godzinie 15,30 z kaplicy cmentarza na Junikowie.

O tym zawiadamiają

SYN, SYNOWA I RODZINA

Poznań, ul. Sczanieckiej 5a, Łobżenica, Bydgoszcz. 41095g

Dnia 16 stycznia 1960 r. zmarł

Marian Wiznerowicz

starszy sekretarz Sądu Wojewódzkiego w Poznaniu.

Wymiar Sprawiedliwości traci w Zmarłym wartościowego pracownika.

PREZES SĄDU WOJEWÓDZKIEGO W POZNANIU

41110g

†

Dnia 18 stycznia 1960 r. zmarła, po długich, lecz ciężkich cierpieniach, namaszczona Olejami św., przeżywszy lat 53, śp.

Władysława Michalska

z domu Kaczmarek

Pogrzeb odbędzie się w piątek, 22 bm., o godzinie 10,30 z kaplicy cmentarza na Junikowie.

W głębokim smutku pogrążeni

CÓRKA, SYN, ZIĘĆ I WNUK

41134g

Dnia 17 stycznia 1960 r. zmarł długoletni pracownik naszego zakładu

Franciszek Szulc

W Zmarłym tracimy sumiennego pracownika i cenionego Kolegę.

Pogrzeb odbędzie się w czwartek, 21 bm., o godzinie 14 na cmentarzu parafialnym w Mosinie.

Cześć Jego pamięci!

Dyrekcja i Załoga POZNAŃSKIEJ FABRYKI MEBLI

K370

†

Dnia 17 stycznia 1960 r. odszedł od nas, namaszczony Olejami św., przeżywszy lat 46, mój najdroższy mąż, nasz ukochany tatuś i syn, śp.

Leon Stróżyk

Pogrzeb odbędzie się w czwartek, 21 bm., o godz. 10,30 z kaplicy cmentarnej na Junikowie.

W głębokim smutku pogrążona

ŻONA Z DZIEĆMI I RODZINA

41059g

†

Dnia 19 stycznia 1960 r. zakończyła swój pracowity żywot, przeżywszy lat 49, moja nigdy niezapomniana żona, nasza najtroskliwsza mamusia, najdroższa siostra, ciocia, szwagierka i kuzynka, śp.

Bibiana Meller

Pogrzeb odbędzie się w czwartek, 21 bm., o godz. 11 z kaplicy cmentarnej na Jeżycach.

Stroskana

RODZINA

41119g

Dnia 16 stycznia 1960 r. zmarł po długich i ciężkich cierpieniach, nasz długoletni pracownik Działu Zbytu i Inkasa, śp.

Leon Stróżyk

W Zmarłym tracimy zasłużonego i sumiennego pracownika.

Cześć Jego pamięci!

Pogrzeb odbędzie się w dniu 21 stycznia 1960 r., o godz. 10,30 z kaplicy cmentarza na Junikowie.

Pracownicy Samorząd Robotniczy ZAKŁADÓW GAZOWNICTWA OKR. POZN.

K381

†

Dnia 18 stycznia 1960 r. zmarła nagle, po krótkich cierpieniach, namaszczona Olejami św., moja najukochańsza żona, nasza najdroższa mamusia, siostra, bratowa, ciocia, teściowa i babcia, przeżywszy lat 60, śp.

z Tyranowskich

Maria Wiciak

Pogrzeb odbędzie się w czwartek, 21 bm., o godzinie 12 z kaplicy Cmentarza Regionalnego na Głównej.

O bolesnej stracie zawiadamiają

MĄŻ Z DZIEĆMI I RODZINA

Poznań-Antoninek, ul. Główieniec 5. 41035g

Wielebnemu Duchowieństwu, Dyrekcji PKP, Delegacjom z Poznania i Jarocina, Orkiestrze PKP w Jarocinie, Krewnym, Przyjaciołom i Kolegom, Lokatorom i Znajomym za wyrazy współczucia, wieńce, kwiaty i oddanie ostatniej przysługi mężowi mojemu, śp.

Józefowi Jasińskiemu

wyrażam

SERDECZNE PODZIĘKOWANIE

ŻONA

40776g

Dnia 18 stycznia 1960 r. zmarła nagle, moja najdroższa żona, moja droga mama, przeżywszy lat 43

Maria Sobczak

Z DOMU PRAŁAT, P. V. KOWALIK

b. przew. Powiatowej Rady Narodowej w Rawiczu, b. radna Woj. Rady Narodowej w Poznaniu.

Pogrzeb odbędzie się w czwartek, 21 bm., o godzinie 13 z kaplicy Cmentarza Regionalnego na Głównej.

O bolesnej stracie zawiadamiają

MĄŻ I SYN

Poznań, Ostrów Tumski 5. 41092g

†

W dniu 18 stycznia 1960 r. zasnęła w Bogu, nasza najdroższa i najtroskliwsza siostra, bratowa i ciocia, śp.

Stanisława Majcherkiewiczowa

Z DOMU SROCZYŃSKA, I VOTO BOCIAŃSKA

Pogrzeb odbędzie się w piątek, 22 bm., o godzinie 15,30 z kaplicy cmentarnej na Junikowie.

Msza św. żałobna za spokój duszy śp. Zmarłej odprawiona zostanie w sobotę, 23 bm., o godzinie 9 w kościele farnym w Poznaniu.

W głębokim smutku pogrążona

RODZINA

Prezydium Wojew. Rady Narodowej, Prezydium Rady Narodowej m. Poznania, Kuratorowi Okręgu Szkolnego, Kierownikowi Oddziału Szkół Ekonomicznych, Wiel. Duchowieństwu, Związkowi Nauczycielstwa Polskiego, Dyrekcji, Gronu Prof. i Komitetowi Rodzicielskiemu Technikum Gospodarczego, Chórowi Filharmonii pod batutą mgr. Stuligrosza, Polonistom Okr. Poznańskiego, Koleżeństwu z ławy uniwersyteckiej, Gronu Absolwentów i Młodzieży Szkolnej Technikum Gospodarczego, licznym Przyjaciołom i Znajomym za złożone dowody uznania zasług, liczne kwiaty, wyrazy współczucia oraz udział w pogrzebie, śp.

dr Fryderyki Jarzębińskiej

składa

SERDECZNE PODZIĘKOWANIE

RODZINA

40804g

„GŁOS WIELKOPOLSKI" Adres Redakcji: Poznań, ul. Grunwaldzka 19. Telefony: centrala 611-21 łączy wszystkie działy; sekretariat redakcji 657-76 w godz. 8—18; redaktor naczelny 657-76; sekretarze redakcji 648-85; dział łączności z czytelnikami 657-18; dział miejski 659-39; redakcja nocna 629-52. Wydawca: Poznańskie Wyd. Prasowe RSW „Prasa". Biuro Ogłoszeń: RSW „Prasa", Poznań, ul. Swierczewskiego 3, telefon 624-59. Prenumerata „Głosu Wielkopolskiego": miesięcznie 12,50 zł, kwartalnie — 37,50 zł, półrocznie — 75,— zł, rocznie — 150 zł. Prenumeratę przyjmują oddziały, delegatury „Ruch", urzędy pocztowe i listonosze do 15 każdego miesiąca na miesiąc następny. Prenumeratę z wysyłką za granicę przyjmuje PKWZ „Ruch" w Warszawie, ul. Wilcza 46, nr konta PKO 1-6-100024 Warszawa — na okres kwartalny, półroczny i roczny. Do ceny krajowej dolicza się 40 proc. API — Agencja Publicystyczno - Informacyjna; CAF — Centralna Agencja Fotograficzna; PAP — Polska Agencja Prasowa; ZAP — Zachodnia Agencja Prasowa. Druk: Zakłady Graficzne im. M. Kasprzaka, Poznań, ul. Zwierzyniecka 3, telefon 519-02. L-10

Proszę mówić - słuchamy!

Alfred Sikorski o piosence

Tym razem role się zmieniły. Najstarszego spikera Rozgłośni Poznańskiej Polskiego Radia i obecnego naczelnika Wydziału Przygotowania i Wykonania Programu tejże Rozgłośni — red. Alfreda Sikorskiego zapowiada najmłodszy dziennikarz „Głosu" — Mirosław Idziorek.

Od dwóch już lat red. Alfred Sikorski wzbudzał zainteresowanie, szczególnie wśród płci pięknej (świadczyły o tym napływające do radia listy), gdy jego dzisiejszy rozmówca znalazł się dopiero na ziemskim padole. Karierę radiową zaczął bowiem Alfred Sikorski w r. 1933. Był wówczas najmłodszym spikerem w Europie (19 lat)...

Fot. — K. Przychodzki

Wkrótce młody radiowiec odkrył w sobie drugie zamiłowanie: pisanie tekstów do piosenek.

A zatem, proszę mówić — słuchamy!

To chyba był rok 1935. Pewnego jesiennego wieczoru, przesiąkniętego wilgocią wiszącej nad miastem mgły, wracałem ze studia do domu. Jak to często bywa — nie miałem za grosz humoru, ogarnęła mnie apatia. Pod psem pogoda dopełniła reszty. Trwając w tym kiepskim nastroju, zacząłem ni stąd ni zowąd zastanawiać się nad radościami życia. Co może być największą radością? Chyba miłość, taniec, śpiew. Kiedy doszedłem do mieszkania, czułem wewnętrzną potrzebę wyładowania się. Usiadłem przy biurku i napisałem swoją pierwszą piosenkę pt. „Trzy radości". Następnego dnia, o dziwo, nie zniszczyłem mego płodu; zaniosłem tekst do radia: Przyjaciel z ławy szkolnej, Marian Obst, (obecnie prof. Wyższej Szkoły Muzycznej w Sopocie) skomponował do niego muzykę. „Trzy radości" jako pierwsza śpiewała p. Jadwiga Kendra, obecny dyrektor artystyczny Operetki Łódzkiej.

Później przyszła wielka młodzieńcza miłość — Mary. Czy można 20-letniej dziewczynie ofiarować coś bardziej romantycznego od specjalnie dla niej napisanej piosenki? Powstała więc — „Hallo, Mary!". Również do tego tekstu muzykę skomponował Marian Obst. Dziewczę mocno zadzierało z dumy nosek słysząc w radio: „Hallo, Mary! Hallo Mary! Cudna jesteś jak kwiat bzu...".

Inna piosenka, przypominająca mi pewne zdarzenie, zaczynała się od słów:

„Gdy fiołki zakwitną na wiosnę
To znak, że już blisko jest maj
I wtedy do wiosny wyciągnij swą rękę
I ciesz się i śpiewaj i graj...

Podobnie jak kilka innych — została nagrana na płytach.

Któregoś dnia, mając dyżur spikerski, odtwarzałem właśnie tę piosenkę na antenę, kiedy do studia wszedł popularny w Poznaniu (dziś już nie żyjący) kierownik muzyczny naszej Rozgłośni — prof. Franciszek Łukasiewicz. Słysząc płynące z głośnika dźwięki powiedział:

— Jakie to ładne! Co to za piosenka? — po czym bez zastanowienia zatrzymał ręką płytę, chcąc odczytać napis. Ze zgrozą słuchałem w głośniku jęku zatrzymywanej płyty.

— blisskkooo jeeesst maaaajj...

— Panie profesorze, przecież to idzie na antenę — syknąłem.

— Na antenę, powiadasz? A, to przepraszam.

W głośniku znów zabrzmiał jęk nabierającej rozpędu płyty...

— Gdyyy fioooołłki zakwitną na wiosnę...

Odetchnąłem...

SPRAWNIK RADZI

Wacław Wrona. — Rencista może podjąć albo stałą pracę, w niepełnym wymiarze godzin, albo pracę dorywczą, z wynagrodzeniem niższym niż 500,— zł miesięcznie, bez utraty prawa do renty. (6285)

Stały Czytelnik 102. — Rentę starczą wypłaca się od dnia powstania prawa do tejże renty, jednakże za okres nie dłuższy niż 3 miesiące wstecz od dnia złożenia wniosku do wydziału zatrudnienia i spraw socjalnych właściwego Prezydium Rady Narodowej. Nie zawiesza się prawa do renty rencistom, osiągającym, z tytułu zatrudnienia wykonywanego dorywczo lub w niepełnym wymiarze godzin, zarobki niższe niż 500,— zł miesięcznie. (6131)

Szymanowska — Poznań. Renta starcza, jak również renta inwalidzka przysługuje osobom, które zatrudnione były najemnie. Renta starcza przysługuje temu, kto przepracował 25 lat najemnie (mężczyzna) albo 20 lat (kobieta) i ukończył wiek starczy tj. 65 rok życia (mężczyzna) lub 60 rok życia (kobieta) w czasie zatrudnienia, albo najpóźniej w ciągu 5 lat po ustaniu zatrudnienia. Renta inwalidzka przysługuje natomiast pracownikowi, który stał się inwalidą w czasie zatrudnienia albo w ciągu 2 lat po ustaniu zatrudnienia a nadto w przypadku, gdy ukończył 30 rok życia, wykaże się okresem zatrudnienia nie krótszym niż 5 lat pracy, przypadającej na ostatnie 10 lat przed ustaniem zatrudnienia.

Na trasie Warszawa - Monte Carlo

Serdeczne przyjęcie w Poznaniu

Wczoraj, krótko po godzinie 10 przybyły do Poznania przed siedzibę Automobilklubu Wielkopolski przy ul. Lampego pierwsze wozy rajdu do Monte Carlo. Jako pierwsi zameldowali się na mecie Polacy: Weinert i Frank na „Simce". Tuż za nimi przybyli na „Mercedesie" (nr 126) Holendrzy Tak i Schwaabe. Następnie zameldowały się kolejno dalsze ekipy nr nr 124 (NRF), 127 (Francja), 118 (Szwecja), 115 i 116 (CSR)...

Holender **Gatsanide**, jedzie na najmniejszym „wzrostem" wozie — „Austinie". Z największym zainteresowaniem oczekiwano przybycia polskich załóg na „Syrenach", których dosiadają na wozach nr 130 i 138 pp. **Wierzba, Zaton** oraz **Repeta i Varisella.** Prawie jednocześnie z Polakami przybyły do mety Francuzki, panie **Vanson, Derolland i Du basc.** Prowadzą one samochód nr 132.

Z Warszawy, jednym z 9 oficjalnych miejsc startu, wyjechały 24 wozy. Wszystkie przybyły w wyznaczonym czasie do Gdyni i następnie do Poznania. Kierowcy jadą bez punktów karnych.

Trasa etapu Gdynia — Poznań była szczególnie bardzo trudna na odcinku pomiędzy Gdynią i Grudziądzem. Wielkie zwały śniegu, usuwać musiały specjalne pługi.

— Gdyby nie ta przezorna pomoc — oświadczył Holender Morris Gatsanide, biorący po raz 15 udział w rajdzie do Monte Carlo — **wielu kierowców, być może, „zarobiłoby" karne punkty.**

Podczas prawie dwugodzinnego postoju kierowcy goszczeni byli przez organizatorów, (Automobilklub Wielkopolski) by po krótkim wypoczynku i wysłaniu widokówek do swych najbliższych— wyruszyć w dalszą, trudną drogę.

Jako pierwsi wyruszyli Polacy na wozie nr 119, następnie dwaj Holendrzy pp. Tak i Schwaabe nr. 126 itd. Wszystkich serdecznie żegnali sprawni organizatorzy etapu, członkowie Automobilklubu Wielkopolskiego oraz licznie zebrana publiczność. Dalsza droga prowadzi przez Pniewy, Frankfurt, Lipsk do mety.

☆

Kto jest faworytem w wyścigu z grupy warszawskiej? **Z dużymi szansami w swej kategorii jedzie p. Gatsanide**

A kto zdobędzie puchar Księcia Monaco?

Na to już nie mógł mi nikt odpowiedzieć. T. P.

Holender Gatsanide, startujący na małolitrażowym „Austinie", jeden z faworytów w swej klasie.

Tuż po przybyciu do Poznania, kobieca załoga francuska startująca na Simce 1290 pp. C. Vanson i G. Derolland natychmiast zainteresowały się silnikiem.

Fot. (2) — K. Przychodzki

Nowe lodowisko

Ognisko Towarzystwa Krzewienia Kultury Fizycznej Poznań — Winiary uruchomiło ostatnio lodowisko przy ul. Obornickiej 78, które czynne jest codziennie w godz. od 10 do 20. (i)

Kto znalazł?

Podczas niedzielnej imprezy narciarskiej w Golęcinie chłopczyk jednego z naszych Czytelników zgubił pasek od płaszcza. Uczciwego znalazcę uprasza się o dostarczenie zguby do redakcji „Głosu", ul. Grunwaldzka 19, pokój 58.

AZS prowadzi w II lidze koszykarek

W niedzielę rozpoczęła się rewanżowa runda rozgrywek w II lidze koszykówki żeńskiej. W grupie I, w której grają zespoły poznańskie, osiągnięto następujące wyniki:

AZS P-ń — Energetyk P-ń 64:44

Gwardia Wr. — Ślęza Wr. 31:47

A oto aktualna tabela:

1	AZS P-ń	5	9	239:201
2	Spójnia Gdańsk	4	8	230:163
3	Ślęza Wrocław	5	8	213:197
4	Energetyk P-ń	5	6	205:259
5	Gwardia Wrocław	5	5	158:225

Zmiana przodownika III ligi

Przegrana poznańskiego AZS-u z Polonią Jelenia Góra zepchnęła ten zespół na drugą pozycję. Nowym przodownikiem rozgrywek została Victoria Jarocin, która pokonała u siebie przy zamkniętych drzwiach Energetyka Poznań (sala Victorii została zamknięta na dwa mecze z uwagi na niewłaściwe zachowanie publiczności).

WYNIKI SPOTKAŃ

Polonia Jel. G. — Ostrovia 65:72
Lechia Ziel. G. — Stella Gn. 73:41
Victoria Jar. — Energetyk 83:74
Polonia Jel. G. — AZS II 61:57
Odra Brzeg — Ostrovia 68:69
Pogoń Wschowa — AZS Wr. 67:48

TABELA

1	Victoria Jarocin	15	25	1077:1086
2	Ostrovia Ostrów	14	24	883: 726
3	AZS II P-ń	15	24	923: 893
4	AZS Wrocław	14	23	827: 741
5	Energetyk P-ń	15	23	895: 927
6	Lechia Z. Góra	14	22	914: 820
7	Polonia J. Góra	14	22	968: 895
8	Pogoń Wschowa	15	22	869: 919
9	Stella Gniezno	15	21	794: 845
10	Rawicki KKS	14	18	837: 944
11	Odra Brzeg	15	16	866:1057

Zbik

15 par pięściarzy na dzisiejszym mityngu

Dzisiaj, 20 bm. o godz. 19 w Hali nr 9 Międzynarodowych Targów Poznańskich (kino „Targowe") rozpocznie się mityng bokserski, organizowany przez POZB.

Podczas ciekawie zapowiadającego się wieczoru wystąpić ma 15 par pięściarzy, przy czym w wagach muszej, lekkośredniej, średniej i półciężkiej zapowiedziano rozegranie po jednej walce, w wadze lekkopółśredniej — aż czterech, w koguciej — trzech, w półśredniej i ciężkiej — po dwie.

Spośród znanych pięściarzy Poznański Okręgowy Związek Bokserski przewiduje m. in. start Litkego w walce z Plucińskim, Smolarka w spotkaniu z Wachowiakiem, Kaczmarka (Budowlani) w pojedynku z Rusinem. Ponadto wystąpić mają także Świś, Krzyżek i Trąbka. (m)

Alma na czele ligi brydżowej

Rozgrywki ligi brydżowej naszego okręgu wkroczyły w drugą turę. Czołowe miejsce w tabeli zajmuje poznańska Alma (klub ZNP), która obecnie ma największe szanse awansu do II ligi państwowej. Drugie miejsce zajmuje nowo utworzona w tym sezonie b. silna drużyna Cegielskiego. Oto aktualna tabelka:

1	Alma ZNP	10	20: 0
2	Cegielski I	10	14: 6
3	Stomil II	11	14: 8
4	Polonia I (Leszno)	9	11: 7
5	Energetyk	9	10: 8
6	Stomil I	11	8:14
7	Bud. Zeteri	9	7:11
8	Polonia II (Leszno)	9	3:15
9	ZNTK	10	1:19

Rozgrywki zostaną ukończone na początku marca. (b)

Styczeń	Imieniny
20	Sebastiana, Fabiana
środa	Słońce: wsch.: g. 7.55, zach.: g. 16.10

Teatry

W POZNANIU:

OPERA — g. 19 **„Fontanna Bachczysaraju"**
POLSKI — g. 19 **„Głupi Jakub"**
NOWY — g. 19 **„Osioł i cień"** (premiera)
OPERETKA — g. 19 **„Fajerwerk"**
SATYRY — nieczynny
MARCINEK — g. 11 i 16.30 **„Dziadek Zmruż-Oczko"**

W WOJEWÓDZTWIE:

GNIEZNO — **„Nowe szaty króla"**
KALISZ — **„Romans z wodewilu"**
ŚREM — **„Balik gospodarski"**
SYCÓW — **„Drzewa umierają stojąc"**

Kina

W POZNANIU I W POWIECIE:

APOLLO — g. 10—20 **„Kłopotliwy wnuczek** (amer. 16 l.)
BAŁTYK — g. 15.30, 18, 20.30 — **„Traper z Kentucky"** (amer. 16 lat)
CZTERNASTKA — g. 10, 12.30, 15, 17.30, 20 **„Główna wygrana"** — (czeski 14 l.)
MALTA — g. 16—20 **„Żelazny kwiat"** (węg. 18 l.)
MINIATURKA — g. 15.45, 18, 20.15 **„Gwiazdy"** (bułg. 16 l.)
MUZA — g. 10—20 **„Café pod Minogą"** (polski 12 l.)
OSIEDLE — g. 16—20 **„Oszukani"** (NRD 14 l.)
PANCERNIAK — g. 17.30 i 20 — **„Romans na przedmieściu"** (czeski 16 l.)
PIAST — g. 17 i 19 **„Legenda miłości"** (czeski 18 l.)
RIALTO — g. 10—20.15 **„Jak zabić bogatego wujka"** (ang. 16 l.)
SCALA — g. 16—20 **„Dwa oblicza Nataszy"** (radz. 12 l.)
TARGOWE — nieczynne
TĘCZA — g. 16.30 **„Wizyta N. S. Chruszczowa w USA"**; g. 18 i 20 **„Ani widu ani słychu"** (franc. 12 lat)
WARTA — g. 10—12.30 **„Rywale przy kierownicy"** (NRD 12 l.); g. 19 **„Przed potopem"** (franc. 16 l.)
WOJSKOWE — g. 17 i 19.30 **„Niepotrzebny"** (franc. 18 l.)
DOM KULTURY MO — g. 15, 17.30, 20 **„Amerykanin w Paryżu"** (amer. 12 l.)

Fotos z filmu „Amerykanin w Paryżu" z melodiami Gershwina

WCZASOWICZ (Puszczykowo) — g. 17 i 19.15 **„Pod pręgierzem"** — (jug. 14 l.)
WRZOS (Mosina) — g. 17, 19.15 — **„Moralność pani Dulskiej"** (czeski 16 l.)
RUSAŁKA (Swarzędz) — g. 17 i 19 **„Diabelski wynalazek"** (czeski 10 l.)
ZNICZ (Żabikowo) — g. 19 **„Film bez tytułu"** (NRF 16 l.)
FOTOPLASTIKON — g. 9—21 **„Polska wyprawa naukowa na Spitzbergen"**

W WOJEWÓDZTWIE:

GNIEZNO — Polonia: **„Rekord Annie"** (amer. 12 l.); Lech: **„Tajemnice alkowy"** (franc. 18 l.); KALISZ — Stylowe: **„Morderca mimo woli"** (jap. 18 l.); Wolność: **„Naśladownictwo wzbronione"** — (franc. 16 l.); Syrena: **„Dziennik marynarza"** (amer. 14 l.); LESZNO — Panorama: **„Ostatnia miłość"** OSTRÓW — Roma: **„Kurier carski"** (jug.); Słońce: **„Biały niedźwiedź"**; PIŁA — Iskra: **„W rytmie rock and rolla"** (ang. 16 l.).

Radio

PROGRAM I

6.35 — kalendarz radiowy; 6.40 „Radio-Reklama"; 6.57 — omówienie aud. szkolnych i oświatowych; 7.10 — program dnia; 12.04 — muzyka ludowa różnych narodów; 12.35 — D. Szostakowicz: „Preludia i fugi"; 13 — aud. dla klas I i II; 13.20 — kalejdoskop muzyczny; 14.05 — z różnych stron — muzyka; 15.01 — informacje; 15.05 — czeskie i węgierskie tańce; 15.30 z życia ZSRR; 16.15 — gra zespół Fr. Górkiewicza; 16.40 — „Magazyn Ziem Zachodnich"; 17 — aud. dla młodzieży szkolnej; 17.35 — „Tysiąc szkół na Tysiąclecie"; 17.45 — „Radio-Reklama"; 18.05 — „Leśne morze" — odc. pow.; 19.05 „A jednak... szkiełko i oko"; 19.15 dla młodzieży wiejskiej; 19.30 — koncert rozrywk. ork. Rozgł. Śląskiej; 20.26 — sport; 20.30 — K. Willim: „Z rodzinnego kraju" — suita; 20.40 — „Ze wsi i o wsi"; 20.55 — „Pięć minut o wychowaniu"; 21 — koncert chopinowski; 21.30 — „Radio-Problemy"; 21.40 — „Milczenie" odc. pow. W. Sokorskiego; 22.10 — muzyka taneczna.

Wiadomości: 5, 6, 7, 14, 16, 18, 20, 23.

PROGRAM II (Poznań)

6.50 — gimnastyka; 7 — „Radio-Reklama"; 8.15 — kurs języka rosyjskiego; 8.36 — przegląd prasy; 8.45 — miniatury orkiestrowe Griega i Elgara; 9 — aud. dla klas I i II; 9.20 — gitara i piosenka; 9.35 muzyka rozrywk.; 10 — muzyka barokowa; 10.30 — poetycki koncert życzeń; 11 — dla klas VII; 11.20 — orkiestry i zespoły rozrywkowe; 15.10 — koncert chóru Rozgłośni Wrocławskiej; 15.30 — dla dzieci starszych; 16 — utwory rozrywkowe na różnych instrumentach; 16.15 — fragm. pow. Paukszty „Ciota"; 16.30 — koncert muzyki operowej i baletowej; 16.55 — komunikaty; 17.32 — felieton St. Strugarka; 17.45 — „Społeczna rola sportu" — cz. II; 17.50 — pieśni charakterystyczna — śpiewa Ima Sumac; 18.05 — „Estrada poetycka młodych"; 18.35 — muzyka i aktualności; 19.05 — kwadrans muzyczny K. Stromengera; 19.20 — „Szkoda tej czarownicy na stos" — słuch.; 20.52 — dla wsi; 21.27 — sport; 21.40 — gra ork. tan. PR; 22.10 — „Lampart" — fragm. pow.; 22.40 — „Międzynarodowy uniwersytet radiowy"; 23 — „W karnawałowym nastroju".

Wiadomości: 5.30, 6.30, 7.30, 8.30, 12.04, 15, 17.25, 19, 21, 23.51.

Telewizja

17 — program dla dzieci, film krótkometrażowy; 18.25 — „Nad Wartą i Prosną"; 18.45 — rep. filmowy — „Przed zimową olimpiadą"; 18.55 — z cyklu: „Wszechświat, w którym żyjemy" — progr. pt. „Stara matka ziemia"; 19.30 — dziennik; 20 — „Znak pożogi"; — 20.30 — Polska Kronika Film.; 20.45 Estrada filmowa; 21.15 — „Echo tygodnia".

Wystawy

KLUB MPiK — g. 12—20 — wystawa rysunków i karykatur Adolfa Hofmeistra
CBWA „Odwach" — g. 10—18 — „Wnętrze i grafika"

Cyrk

AEROS — g. 19 (hala MTP nr 16 ul. Śniadeckich 16, tel. 622-02).

Dyżury pełnią

PAŃSTW. SZPITAL IM. ŚWIĘCICKIEGO (chirurgia) — ul. Przybyszewskiego 49, tel. 624-17
SZPITAL MIEJSKI IM. FR. RASZEI (wewnętrzne) — ul. Mickiewicza 2, tel. 81-96
WOJ. SZPITAL DZIECIĘCY (chirurgia dziec. do 14 lat) — ul. Św. Józefa 8/9, tel. 512-96
SPÓŁDZIELCZE DYŻURY LEKARSKIE I DENTYSTYCZNE — ul. Głogowska 16, tel. 620-00 codziennie od 18 do 6 rano, w święta od 15.
APTEKI: Głogowska 47, Kraszewskiego 12, Marcinkowskiego 11, Dzierżyńskiego 349, Mazowiecka 12, Główna 53. (opr.: ww)