Eksposé premiera Cyrankiewicza drukujemy na stronie 2 i 3

Głos Wielkopolski

CZYTELNIK

Poznań czwartek 26 listopad 1959

Rok XV Wydanie A Cena 50 gr Nr 281 (4919)

Inauguracyjne posiedzenie jesiennej sesji naszego Sejmu

• Plan gospodarczy i budżet na 1960 r.
• Główne kierunki polityki rządu PRL

WARSZAWA (PAP)

Posiedzenie Sejmu inaugurujące sesję jesienną, otworzył 25 bm. o godz. 10.10 marszałek Czesław Wycech.

W loży Rady Państwa zasiedli m. in. Aleksander Zawadzki, Władysław Gomułka, Stanisław Kulczyński, Jerzy Albrecht, Bolesław Podedworny. W loży rządowej widzimy Józefa Cyrankiewicza, Piotra Jaroszewicza, Zenona Nowaka, Stefana Ignara, Eugeniusza Szyra, Juliusza Tokarskiego oraz ministrów poszczególnych resortów.

Tłumnie wypełnione są loże dyplomatyczne, prasowa oraz galeria dla publiczności.

Po odczytaniu uchwały Rady Państwa o zwołaniu Sejmu PRL na VI sesję i zatwierdzeniu formalności wstępnych, Izba przystąpiła do pierwszego punktu porządku dziennego — pierwszego czytania projektu uchwały o narodowym planie gospodarczym na 1960 rok oraz projektu ustawy budżetowej na rok 1960.

Marszałek Wycech udziela głosu prezesowi Rady Ministrów **Józefowi Cyrankiewiczowi**, który w obszernym trwającym blisko półtorej godziny exposé przedstawił założenia obydwu projektów oraz kierunek polityki rządu w najbliższym okresie.

W imieniu Klubu Poselskiego PZPR zabrał głos wicemarszałek **Zenon Kliszko**, który omówił przede wszystkim podstawowe warunki, od których zależy wykonanie zadań, jakie nakreślone zostały w narodowym planie gospodarczym na rok 1960.

Jako jedną z zasadniczych spraw naszej gospodarki wicemarszałek Kliszko wysunął kwestię sprawiedliwego uporządkowania norm. Wicemarszałek Kliszko mówił także o potrzebie wzmocnienia dyscypliny finansowej na wszystkich odcinkach naszej gospodarki.

Następnie w imieniu Klubu Poselskiego ZSL przemawiał pos. **Bolesław Podedworny.**

Zjednoczone Stronnictwo Ludowe — podkreślił mówca — **oddziaływać będzie na swych członków i wszystkich chłopów, aby wytężyli wszystkie siły i wykorzystali wszystkie rezerwy tkwiące w rolnictwie w celu wykonania zadań, jakie przypadły wsi.**

Przemawiający w imieniu Klubu Poselskiego SD — pos. **J. K. Wende** stwierdził, iż podnoszące się tu i ówdzie głosy wyolbrzymiające nasze przejściowe trudności w niektórych dziedzinach życia gospodarczego — **są głosami bijącymi na fałszywy alarm. Generalna linia polityki gospodarczej kraju jest prawidłowa i słuszna.** Są jednak punkty słabe, między innymi rolnictwo, organizacja pracy, jej wydajność, które wymagają naprawy.

Pos. St. Stomma z Koła Posłów Katolickich „Znak", poświęcił swe przemówienie ważnej roli zaangażowania się uczuciowego i duchowego społeczeństwa w dzieło dobrej pracy nad rozwojem kraju i jego przebudową.

Oceniając naszą gospodarkę, mówca stwierdził, iż wymaga ona dalszej spokojnej regulacji. Wypływają z tego dwa postulaty: **konieczność wzrostu wydajności pracy oraz wzmożenie dyscypliny i organizacji pracy.**

Pos. Wacław Balcerski — w imieniu wszystkich posłów bezpartyjnych — wyraził całkowitą aprobatę dla prowadzonej przez rząd polityki zagranicznej — polityki walki o pokój, powszechne rozbrojenie oraz przyjaźń i koegzystencję narodów.

(Fragmenty tej uchwały drukujemy oddzielnie.)

Gerard Philipe nie żyje

Gerard Philipe zmarł w Paryżu w środę po południu. Od kilku dni czuł się niezdrów, nie brał tego jednak poważnie. Śmierć przyszła nagle — atak serca. Był przy nim wtedy reżyser wielu jego filmów, Rene Clair.

Wiadomość o tej śmierci wywarła głębokie wrażenie w Paryżu i daleko poza jego granicami. Wszędzie bowiem, gdzie dociera kino i teatr, znano, podziwiano i lubiano młodego artystę francuskiego, którego świetna, subtelna i pełna temperamentu gra postawiła go w rzędzie najbardziej popularnych aktorów. (PAP)

Samolot poruszany skrzydłami

Radziecki inżynier — S. Iljin skonstruował prototyp aparatu latającego, napędzanego nie śmigłem, lecz samymi skrzydłami. Ornitopter porusza nimi podobnie jak ptak.

— Jak twierdzą naukowcy — ruchome skrzydło posiada 4-krotnie większą siłę nośną od normalnie stosowanego skrzydła nieruchomego, w jakie wyposażone są samoloty.

W najbliższym czasie Iljin rozpocznie na lotnisku Tuszyno pod Moskwą próby techniczne ornitoptera. Jednocześnie przystępuje on do pracy nad konstrukcją specjalnych skrzydeł dla artystów cyrkowych. Znany gimnastyk radziecki — Razumow, chce wraz ze swą partnerką wznieść się na tych skrzydłach pod kopułę cyrku i wykonać tam nie znane dotychczas ewolucje.

PAP

Pogoda

Jak podaje PIHM — w części południowo-zachodniej zachmurzenie niewielkie, na pozostałym obszarze umiarkowane lub duże i lokalne, niewielkie opady mżawki, a na wschodzie możliwe opady deszczu lub śniegu. Rano zamglenia i mgły. Temperatura minimalna od minus 8 do minus 3 st., maksymalna od plus 1 st. na północnym wschodzie do plus 8 st. na południu.

Na start!

W Wyczynowej Szkole Szybowcowej w Jeżowie Sudeckim — sezon w pełni. Przez cały rok odbywają się tu miesięczne turnusy szkoleniowo-wyczynowe dla szybowników z całego kraju. Szkoła słynie ze zdobywanych tu rekordów wysokościowych z ilości zdobytych diamentów i zdobytych klas szybowcowych. Na zdjęciu — szybowiec w drodze na start.

CAF — fot. Wołoszczuk

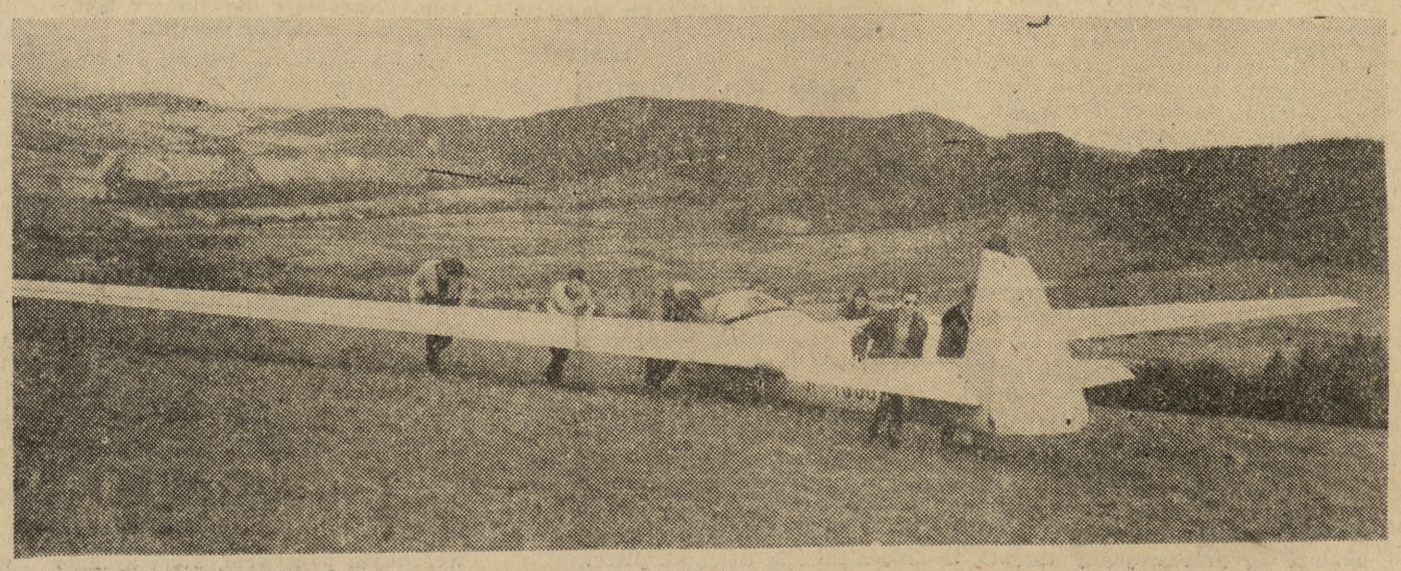

Krótko

Delegacja z Bułgarii

25 bm. przybyła do Warszawy — na zaproszenie Naczelnego Komitetu Zjednoczonego Stronnictwa Ludowego — delegacja Bułgarskiego Ludowego Związku Chłopskiego, która uczestniczyć będzie w obradach III Kongresu ZSL. Na czele delegacji stoi sekretarz BLZCh i wicepremier Ludowej Republiki Bułgarii — **Georgi Trajkow.**

Bez nietykalności

Według doniesień Agencji Reutera, senat francuski uchylił w środę 175 głosami przeciw 27 nietykalność poselską F. Mitteranda.

Sekcja chopinowska

Zarząd Towarzystwa Przyjaźni Radziecko-Polskiej w Moskwie powołał stałą sekcję chopinowską. Zadaniem jej jest studiowanie i popularyzacja muzyki Chopina.

SPRAWOZDANIE DŹWIĘKOWE Z OBRAD III KONGRESU ZSL W POLSKIM RADIO

27, 28, 30 bm. po wiadomościach dziennika wieczornego o godz. 20.00 w programie I 29 bm. o godz. 19.30 w programie I.

Remontu statków

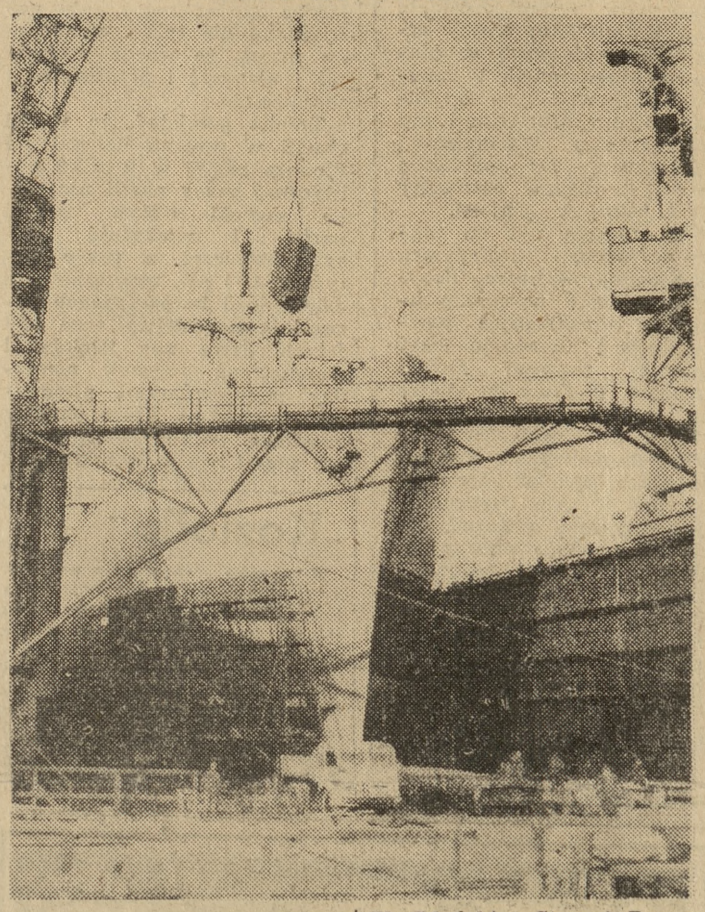

W Gdańskiej Stoczni Remontowej przechodzą okresowy remont statki rybackie „Dalmoru" i statki handlowe PLO. Na zdjęciu: Statek PLO „Białystok" w doku stoczni.

CAF — fot. Uklejewski

Zbrodniarz wojenny uniewinniony

Sąd przysięgłych w Bielefeld uniewinnił w środę b. szefa policji bezpieczeństwa i SD w Białymstoku, 52-letniego prawnika — Herberta Zimmermanna, od zarzutu zabójstwa. Zimmermann oskarżony był o to, że w połowie lipca 1944 r. wydał rozkaz rozstrzelania około 100 więźniów z więzień białostockich. Prokurator domagał się kary 10 lat więzienia. (PAP)

„ZAIKS" ostrzega

Jak wynika z doniesień prasowych, od dłuższego czasu na terenie kraju grasuje, dokonując nadużyć i oszustw **Adolf Liberda** — ur. 13 XII 1924 r. Posługuje się on legitymacją „ZAIKSU" i mieni się „dziennikarzem". Stwierdzamy, iż wymieniony nie jest członkiem Stowarzyszenia Autorów „ZAIKS" i nie ma nic wspólnego z zawodem dziennikarza.

Ostrzega się wszystkich przed nawiązywaniem jakichkolwiek kontaktów z Adolfem Liberdą. (PAP)

Odpowiedź Sejmu na apel Rady Najwyższej ZSRR

Na wczorajszym posiedzeniu Sejmu Polskiej Rzeczypospolitej Ludowej podjął uchwałę, która stanowi odpowiedź na apel Rady Najwyższej ZSRR do parlamentów wszystkich krajów świata. W uchwale tej m. in. czytamy:

Sejm Polskiej Rzeczypospolitej Ludowej rozważył i z głęboką sympatią przyjął apel Rady Najwyższej Związku Socjalistycznych Republik Radzieckich do parlamentów wszystkich krajów świata uchwalony dnia 31 października 1959 r.

Sprawa powszechnego i całkowitego rozbrojenia, którą wysunął Przewodniczący Rady Ministrów ZSRR Nikita Chruszczow w imieniu rządu radzieckiego na XIV sesji Zgromadzenia Ogólnego ONZ stanowi centralny i najważniejszy problem doby obecnej.

Sejm Polskiej Rzeczypospolitej Ludowej w pełni podziela pogląd Rady Najwyższej Związku Socjalistycznych Republik Radzieckich, iż najskuteczniejszym wyjściem, gwarantującym bezpieczeństwo powszechne, jest osiągnięcie porozumienia rządów wszystkich państw, a zwłaszcza wielkich mocarstw, które ponoszą główną odpowiedzialność za losy świata, w sprawie powszechnego i całkowitego rozbrojenia. Nie ulega wątpliwości, że pragną tego wszystkie narody i dlatego, przeniknięta głębokim humanizmem propozycja rządu ZSRR w sprawie powszechnego i całkowitego rozbrojenia znajduje wśród nich tak głęboki oddźwięk i wzrastające poparcie.

Z zadowoleniem trzeba też stwierdzić, że propozycja rządu ZSRR w sprawie powszechnego i całkowitego rozbrojenia stworzyła podstawę dla wspólnego wysunięcia i jednomyślnego przyjęcia przez wszystkich członków ONZ rezolucji w sprawie rozbrojenia. Stanowić to może i powinno zachętę do dalszych uzgodnionych działań w tym kierunku. Polska Rzeczpospolita Ludowa nie będzie ze swej strony szczędzić wysiłków, by przyczynić się do osiągnięcia porozumienia w sprawie powszechnego i całkowitego rozbrojenia. (PAP)

Pomnik Sienkiewicza stanie w Bydgoszczy

W najbliższym czasie z inicjatywy specjalnego komitetu społecznego — wybudowany zostanie pomnik Henryka Sienkiewicza. Poprzedni pomnik twórcy „Trylogii" — jedyny w Polsce — zniszczony został przez hitlerowców w okresie okupacji. (PAP)

Książe pozwany o alimenty

Francuzka Monique Bertonescue złożyła w sądzie rzymskim wniosek o uznanie księcia Rajmondo Orsini ojcem jej dziecka. Twierdzi ona, że znała księcia Orsini od roku 1955 i że jest on ojcem jej 3-letniego synka.

Jak wiadomo, książę Orsini był ostatnio widywany w towarzystwie b. cesarzowej Iranu — Sorayi. (PAP)

Sesja naukowa poświęcona J. Słowackiemu

Punktem kulminacyjnym obchodzonego obecnie Roku Słowackiego stała się, rozpoczęta w dniu 25 bm. w Warszawie sesja naukowa, poświęcona wielkiemu poecie polskiemu, zorganizowana przez Instytut Badań Literackich Polskiej Akademii Nauk i Komitet Obchodu Roku Słowackiego.

Sesja zgromadziła około 600 osób — najwybitniejszych uczonych-humanistów, pisarzy, a także nauczycieli-polonistów przybyłych z całego kraju. Obok naukowców polskich, w obradach uczestniczy kilkudziesięciu gości zagranicznych.

Obradom przewodniczy dyrektor Instytutu Badań Literackich — **prof. dr Kazimierz Wyka.** W czasie czterodniowych obrad, uczestnicy sesji wysłuchają 31 referatów i komunikatów naukowych, które dadzą pewien syntetyczny obraz obecnego stanu wiedzy o wielkim poecie polskim.

W imieniu nieobecnego w kraju prezesa Polskiej Akademii Nauk, zjazd powitał sekretarz naukowy PAN — **prof. dr Henryk Jabłoński.**

Z kolei zabrał głos wiceminister kultury i sztuki — **Kazimierz Rusinek**, który podkreślił ogólnoludzkie znaczenie twórczości Słowackiego.

Obrady trwają. (PAP)

Wybuchy podziemne w W. Brytanii

Brytyjska komisja energii atomowej podała do wiadomości, iż W. Brytania zamierza przeprowadzić serię niewielkich eksplozji podziemnych przy użyciu zwykłych środków wybuchowych. Eksplozje te, przewidziane za kilka tygodni, mieć będą na celu zbadanie możliwości wykrywania podziemnych eksplozji nuklearnych o niewielkiej sile.

Komisja zapewnia, iż w czasie planowanych eksplozji nie będą zastosowane żadne materiały radioaktywne. (PAP)

Głos Wielkopolski

Redaktor naczelny — Leonard Wąchalski, zastępca redaktora naczelnego i kierownik działu publicystyki — Eugeniusz Kitzmann, sekretarze redakcji — Marian Piejsierowicz i Wiesław Porzycki, kierownicy działów: kultury — Janusz Biniek, miejskiego — Eugeniusz Cofta, sportowego — Tadeusz Kaczmarek, terenowego — Józef Pieprzyk.

Dzisiejszy serwis informacyjno-polityczny do druku przygotował Feliks Biłos.

Exposé rządowe premiera Józefa Cyrankiewicza

Przychodzimy do Sejmu z programem działania rządu, programem, który jest zarówno w swoich ogólnych liczbach jak i szczegółowych wskaźnikach projektem planu i budżetu na rok 1960.

W tym roku przychodzimy z projektem planu i budżetu wcześniej niż kiedykolwiek. Wiemy z doświadczeń poprzednich lat, co to znaczy i o ile to prace utrudnia, gdy resorty, a przede wszystkim przedsiębiorstwa, pracują na prowizorycznych wskaźnikach, gdy i w dziedzinie budżetu panuje prowizorium. Dziś byłoby to więcej niż kiedykolwiek szkodliwe. Właśnie z powodu trudności, które pojawiły się w tym roku. Z tego powodu konieczne było jak najwcześniejsze przyjście z projektem planu i budżetu do Sejmu. Pozwoli to od początku w sposób zorganizowany i skoordynowany z akcją polityczną porządkować te dziedziny naszej gospodarki, które tego wymagają.

Słyszy się pytania: co się właściwie stało, że tak nagle zabraliście się do porządkowania gospodarki? Pod wyższyliście ceny mięsa i szeroko to uzasadniliście, ale równocześnie zauważyliście, że trzeba porządkować całą gospodarkę nie tylko w zakresie mięsa, że trzeba wzmocnić i ulepszyć i planowanie i zarządzanie.

Trzeba pamiętać, że w tej chwili w wyniku uchwał III Plenum partii, w wyniku politycznej pracy partii nie tylko szeroki aktyw naszej partii i większość klasy robotniczej, a także aktyw ZSL i SD, przodujący ludzie wśród bezpartyjnych rozumieją prawdziwy sens podjętych przez nas kroków i wewnętrzny związek pomiędzy poszczególnymi ujemnymi zjawiskami, które chcemy zwalczać, rozumieją prawdziwy sens i czynią wszystko, by przygotować realizację tych zadań jako niezbędny warunek wyjścia z trudności.

Jeżeli chodzi o mięso, to dla kierownictwa partii i rządu było jasne jeszcze w jesieni ub. roku, że przy najpomyślniejszym nawet rozwoju hodowli nie wytrzymamy na dalszą metę takiego wzrostu spożycia, że konieczna będzie w odpowiednim czasie zmiana struktury cen, zmierzająca do zmiany struktury spożycia, do przerzucenia rosnącej siły nabywczej na inne artykuły, w szczególności przemysłowe, w szczególności trwałego użytku. Tymczasem przebieg skupu w r. 1959 zdradzał wyraźne tendencje spadkowe, co wiązało się m. in. ze zbiorami ziemniaków w 1958 r., z pogorszeniem się bilansu pasz, m. in. także na skutek wzrostu pogłowia koni. Do tego doszła susza w miesiącach wiosennych i letnich, która uszczupliła zasoby paszoczystych i objętościowych, a jesienna, nie spotykana w naszych warunkach klimatycznych susza spowodowała zagrożenie zbóż ozimych i rzepaku.

W tej sytuacji podwyżka cen mięsa musiała być dokonana tak jak została dokonana. Ale i ta operacja by nie pomogła, jeżeli by nie poczyniło się zdecydowanych kroków, zmierzających z jednej strony do okazania maksymalnej pomocy rolnictwu, z drugiej do przyspieszenia kroków zmierzających do dalszego porządkowania gospodarki narodowej przede wszystkim w dziedzinie gospodarowania funduszem płac, w dziedzinie zatrudnienia i wzrostu wydajności pracy.

Przyczyny niedomagań

Taka jest przyczyna środków podjętych przez III Plenum przyspieszających kroki, które w dziedzinie zwiększenia dyscypliny płac, wydajności pracy, w dziedzinie zatrudnienia musiałyby być podjęte w interesie prawidłowego rozwoju gospodarki nawet gdyby sytuacja rynkowa nie dyktowała ich przyspieszenia. Rzecz jasna, że powstałe trudności na rynku mięsnym i przekraczający plan wzrost funduszu płac, który zwiększał te trudności, zaostrzyły także spojrzenie na szereg luzów, uchybień, zaniedbań w gospodarce narodowej i podyktowały kroki, które w węzłowych punktach mają te uchybienia usunąć. Czyli można powiedzieć, że symptomy gospodarczych niedomagań powstałych w wyniku nienadążania produkcji rolnej za popytem, nienadążania, pogłębionego warunkami klimatycznymi, rzutującymi także na rok przyszły. Te symptomy uwydatniły się na stosunkowo wąskim, ale ważnym odcinku zaopatrzenia w mięso. Ale te symptomy oznaczały także nie w pełni prawidłowe funkcjonowanie całego organizmu.

Dlatego też obok kroków podjętych na odcinku mięsa i na odcinku rolnictwa konieczne stało się uodpornienie całego organizmu na trudności obecne i na trudności przyszłego roku poprzez szereg podjętych decyzji, zmierzających do zdyscyplinowania całej gospodarki narodowej bez naruszania kierunku rozwoju tej gospodarki, wytyczonego w planie 5-letnim i realizowanego w przemyśle. **Nie ma więc mowy o żadnym odwrocie od wytyczonego kierunku, jest natomiast mowa o środkach zabezpieczających dalszą realizację tego kierunku, w szczególności uchwał III Zjazdu PZPR.**

W żadnych uchwałach nie jest powiedziane, że mamy tolerować wszelkie ujemne zjawiska w dziedzinie czy to gospodarki, czy to na odcinku społecznym, czy kulturalnym. Odwrotnie — we wszystkich tych uchwałach, a szczególnie trzeba tu nawiązać do uchwał XI Plenum, III Zjazdu, do II Plenum mówiącego o sprawach rolnych i do III Plenum — jest nuta inna — że **dalszy, pomyślny rozwój socjalistycznego budownictwa odbywać się może jedynie przy stałym usprawnieniu zarządzania, przy podnoszeniu dyscypliny społecznej i finansowej, przy podnoszeniu gospodarności i oszczędności.**

Posunięcia trudne lecz konieczne

Naszą ofensywę, zmierzającą do likwidacji niedociągnięć i braków, rozumie i popiera klasa robotnicza, wszyscy ludzie pracy, szczególnie szeroki aktyw partyjny, rozumieją technicy i inżynierowie, dobrzy kierownicy przedsiębiorstw, dobrzy administratorzy w całym aparacie państwowym, w radach narodowych, w aparacie partii.

Napewno też tak przyjmą ten trudny, jeżeli chodzi o niektóre ważne zadania projekt planu i budżetu na rok 1960. **Przyjmą go zdając sobie sprawę z tego, że przecież w 1959 r. mimo trudności i mimo omówionych przerostów gospodarka narodowa z wyjątkiem rolnictwa rozwijała się w dość szybkim tempie. Produkcja przemysłowa wzrośnie o 8,5 proc. w porównaniu z 1958 r. nastąpiło przy tym przyśpieszenie tempa wzrostu przemysłu ciężkiego. Po raz pierwszy od paru lat nastąpi także wydatniejszy wzrost wydobycia węgla kamiennego, które będzie o ok. 4 mln. ton wyższe niż w r. 1958.**

Trzeba powiedzieć, że wysoki poziom osiągnęły nakłady inwestycyjne i budownictwo. **Nakłady ogółem w całej gospodarce narodowej wyniosą 82.877 milionów złotych, co oznacza wzrost o 13,8 proc. w porównaniu z r. 1958.**

O wzrost inwestycji produkcyjnych

Specjalnym rysem charakterystycznym dla nakładów inwestycyjnych w 1960 r. jest **położenie nacisku na odpowiednio szybszy wzrost inwestycji produkcyjnych.** Jest to zjawisko wyraźnie wiążące się z rosnącymi zadaniami produkcyjnych w latach 1961 — 1965. Czyli, można powiedzieć, że **wysiłek inwestycyjny poczynając od 1960 r. będzie mieć i musi mieć bardziej produkcyjny charakter.**

I tu dochodzimy do centralnego problemu z dziedziny inwestycji. Poświęcamy na ich realizację poważną przecież część dochodu narodowego i **chodzi po prostu o to, aby wysiłek ten przyniósł zdecydowanie wyższe rezultaty w porównaniu z tym co ma miejsce dotychczas.**

Sytuacja w rolnictwie

W przeciwieństwie do wzrostu produkcji przemysłowej, inwestycji i budownictwa produkcja rolna przebiegała w tym roku niepomyślnie.

Ta niepomyślna sytuacja w rolnictwie, napięcie w bilansie handlu zagranicznego — rzutują poważnie na możliwości wzrostu dochodu narodowego, a co za tym idzie — spożycia i inwestycji w r. 1960 i zmusza nas do bardziej niż kiedykolwiek elastycznego traktowania zadań i wskaźników planu rozwoju gospodarki narodowej w roku 1960.

Głównym zadaniem w I półroczu będzie przezwyciężenie trudności, wynikających z niedoboru pasz, a zwłaszcza paszoczystych, ziemniaków oraz utrzymanie i wzrost hodowli mimo tej skąpej bazy paszowej.

Niezależnie od tego, że w roku gospodarczym 1959/60 pozostanie na wsi większa ilość zboża na cele paszowe, wobec zbiorów wyższych o 380 tys. ton niż w 1958 r., przy skupie zwiększonym tylko o 160 tys. ton, państwo sprzeda rolnictwu zwiększone ilości zbóż pastewnych, otrąb krajowych i importowanych, makuchów. Zaopatrzenie rolnictwa z zasobów państwowych wyniesie w 1960 r. 1.925 tys. ton, tzn. o 29,9 proc. więcej niż w 1959 r.

(Dokończenie na str. 3)

Skrót

„Koziołki"

W wyniku sprawdzenia nadesłanych kuponów na 132 Poznańską Grę Liczbową „Koziołki na dzień 22. XI. br. stwierdzono 21 kuponów z czterema trafieniami. Właściciele tych kuponów otrzymują wygraną w wysokości: po 7.433 zł. Wygrane z trzema trafieniami otrzymuje 1421 uczestników gry po 104 zł. Wygrane z dwoma trafieniami otrzymuje 23860 uczestników gry po 9 zł.

GŁOS OBSERWATORA

De Gaulle i Maghreb

Tymczasowy rząd algierski wyznaczył delegację do rozmów z rządem francuskim. Delegacja ta obejmowała osoby znajdujące się od trzech lat we francuskim więzieniu. Najwybitniejszy z nich, przywódca walczącej Algierii — Ben Bella, jest wicepremierem rządu Abbasa, a pozostali czterej są ministrami. Rząd francuski odrzucił propozycję FWN.

Przypuszczalnie jednak strona algierska, wysuwając taką propozycję, była przygotowana na trudności jej realizacji. Świadczy o tym stwierdzenie Cherifa, adwokata Ben Belli, będącego w stałym kontakcie z Tunisem, gdzie rezyduje tymczasowy rząd algierski, z Ferhatem Abbasem na czele. Cherif oświadczył, że lista delgacji nie jest ostateczna.

BEN BELLA I INNI

Jest rzeczą wysoce prawdopodobną, że wysunięcie na delegatów nie tylko Ben Belli, lecz wszystkich uwięzionych stało się nie bez udziału rządów Tunezji i Maroka. Warto przypomnieć, że aresztowanie przywódców algierskich nastąpiło w czasie ich podróży ze stolicy Maroka — Rabatu, gdzie byli oficjalnymi gośćmi sułtana marokańskiego Mohammeda V, do Tunisu na konferencję państw Maghrebu (Maghreb — po arabsku — zachód słońca; przez pojęcie to rozumie się jedność krajów arabskich najbardziej wysuniętych na zachód: Maroka, Algierii i Tunezji).

POPARCIE TUNISU I RABATU

Po opublikowaniu komunikatu w sprawie składu delegacji FWN — rzecznik rządu marokańskiego podkreślił „pozytywny charakter" propozycji algierskiej i dodał, że stanowisko zajęte przez FWN jest wynikiem kontaktów między Tunisem, Rabatem i Paryżem. Rzecznik powołał się także na rozmowy, jakie marokański następca tronu, książę Moulay Hassan, przeprowadził w Paryżu, a Ferhat Abbas w Rabacie.

Z kolei tunezyjski sekretarz stanu do spraw informacji, Masmoudi, wyraził przekonanie, że propozycja algierska jest zbieżna z życzeniami Paryża i że wyznaczeni delegaci mają większy autorytet, niż szefowie okręgów powstańczych w Algierii, a w związku z tym są bardziej uprawnieni od tamtych do prowadzenia rozmów na temat zaprzestania ognia.

Nie wdając się w dalsze spekulacje, trzeba jednak stwierdzić, że po wrześniowej deklaracji de Gaulle'a w sprawie Algierii zarówno Tunis jak i Rabat rozwinęły żywą akcję w kierunku pozytywnego rozwiązania problemu algierskiego.

SPRZECZNE DĄŻENIA

Zgadzając się co do samej zasady walki narodu algierskiego o niepodległość, oba kraje mają jednakże i w tej sprawie różne stanowiska. Rząd marokański rozumie, że Algieria po wywalczeniu sobie niepodległości stanie się republiką. Maroko jest monarchią i dwór sułtana obawia się zbyt mocnych wpływów republikańskich. Po zakończeniu wojny algierskiej Maghreb w planach Mohammeda V miałby odgrywać rolę łącznika między arabskim i muzułmańskim Wschodem i Zachodem. Do spełnienia się tych planów potrzebny jest pokój w Algierii.

Bourguibie jest on także potrzebny. Przeciągająca się wojna, w której Bourguiba bierze pośrednio udział, wspomagając powstańców i udzielając schronienia rządowi Ferhat Abbasa, napawa go obawami o wybuch ostrego konfliktu z Francją, w którym niepodległość Tunezji mogłaby być narażona na szwank. Ale Bourguiba jest zarazem ambitny. Dąży on do stworzenia północno-afrykańskiej federacji, złożonej z Tunezji, Algierii, Maroka i może Libii. Federacja ta prowadziłaby politykę współpracy z obozem atlantyckim, co znajduje w Waszyngtonie życzliwe zainteresowanie.

Tadeusz Rojek

TAK JEST...
To są „KOZIOŁKI" w których padło
432.000,- zł w 130 grze
a następne 300.000,- zł na wygrane
I stopnia czeka na uczestników gry.
Nie zapomnij oddać kuponów na 133 grę
K8798

ONI PISZĄ — MY CZYTAMY ● ONI PISZĄ — MY CZYTAMY ● ONI PISZĄ — MY CZYTAMY ● ONI PISZĄ — MY CZYTAMY ● ONI PISZĄ — MY CZYTAMY ● ONI PISZĄ — MY CZYTAMY ● ONI PISZĄ — MY CZYTAMY ● ONI PISZĄ — MY CZYTAMY ● ONI PISZĄ — MY CZYTAMY ● ONI PISZĄ — MY CZYTAMY

Niektóre artykuły zamieszczane w „Głosie Wielkopolskim" podpisywane są trzema literkami — API. Jest to skrót nazwy bardzo pożytecznej placówki prasowej: **Agencji Publicystyczno-Informacyjnej.** Nadsyła ona do gazet całej Polski swój codzienny serwis, zawierający artykuły publicystyczne i informacje. W materiałach API pojawia się też co pewien czas wybór głosów prasy zagranicznej o Polsce. Dziś właśnie kilka tych zagranicznych opinii o naszym kraju, wybranych i opracowanych przez API, przedstawiamy Czytelnikom:

O Warszawie

WASHINGTON POST, Waszyngton. W korespondencji z Warszawy czytamy:

„Warszawa, która słusznie nosiła nazwę Paryża Europy Wschodniej, szybko się odbudowuje. Stare Miasto, pałace, kościoły i inne historyczne budynki zostały odbudowane kamień po kamieniu. Tu odbudowa jest tak dokładna, że gdyby w niektórych dzielnicach miasta znalazł się przedwojenny turysta i gdyby nie znał historii, to nie doszukałby się śladu tego, co się stało z Warszawą podczas wojny. Prace nad odbudową stolicy miały pierwszeństwo. W pierwszych powojennych latach lud Warszawy ciężko pracował nad odbudową swego miasta. Był to cel, dla którego rząd komunistyczny uzyskał pełne poparcie społeczeństwa...

Żale do Francji

SCHLESISCHE ZEITUNG, Bonn:

„Francja nie traktuje życiowych zagadnień narodu niemieckiego ze zrozumieniem, a wprost przeciwnie, odnosi się do nich negatywnie.

Poza de Gaulle'em i Debré także inne kierownicze osobistości z Quai d'Orsay (siedziba francuskiego ministerstwa spraw zagranicznych) stoją na stanowisku, że linia Odra — Nysa jest ostateczna...

Słowa, słowa...

DIE WELT, Hamburg. Komentując wystąpienie bońskiego ministra gospodarki, Erharda, w sprawie stosunków NRF ze Wschodem, zachodnio-niemiecki dziennik pisze:

„Minister gospodarki Republiki Federalnej wyraził swe sympatie dla narodu polskiego i swoje życzenie pokonania przez Polskę chwilowych trudności w zaopatrzeniu. Minister oświadczył: „Wiemy jak wielkie znaczenie dla naszej przyszłości mają dobre stosunki z narodem polskim, szczególnie dla sprawy zjednoczenia i trwałego pokoju..."

Dobrze wiemy w Polsce, o jakim zjednoczeniu mówi Erhard i na czym mają polegać owe dobre stosunki z narodem polskim.

Pozycja w świecie

PRAWDA, Moskwa:

„Polska Ludowa — to trwałe ogniwo obozu socjalistycznego. Tylko dzięki temu, że naród polski wszedł na drogę budowy socjalizmu i znalazł się w rodzinie innych krajów socjalistycznych, Polska zdołała w znacznym stopniu odrobić swe wielowiekowe zacofanie ekonomiczne. Polska stała się ekonomicznie i politycznie silnym oraz całkowicie suwerennym państwem, które zyskało sobie w świecie należną mu pozycję.

Wzrost polskiej produkcji przemysłowej charakteryzuje szczególnie następujący fakt. Gdy przed wojną produkcja stali, energii elektrycznej, kwasu siarkowego i przędzy na 1 mieszkańca w Polsce była niższa od ogólno-światowego poziomu średniego, to obecnie wysokość produkcji tych artykułów jest prawie dwukrotnie wyższa od średniej światowej. Znacznie zmniejszyła się też odległość dzieląca Polskę od przodujących ekonomicznie krajów Europy..."

Jeszcze o „Śląsku"

„N. Y. WORLD TELEGRAMM AND SUN", Nowy Jork:

„Przy potężnym akompaniamencie braw i oklasków „Śląsk" wytańczył i wyśpiewał sobie drogę do serc mieszkańców Nowego Jorku. Jest to jeden z najsympatyczniejszych zespołów, jakie tu przybyły z Europy Wschodniej od czasu nawiązania stosunków kulturalnych i wymiany."

Exposé rządowe premiera Józefa Cyrankiewicza

(Dokończenie ze str. 2)

to znaczy o 28,8 proc. więcej niż w 1959 r.

Z trudności, które wystąpiły w roku 1959, musimy wyciągnąć wniosek: **kierunek rozwoju rolnictwa, nakreślony w wytycznych i uchwałach musi być konsekwentnie realizowany.** Rok 1960 będzie pierwszym rokiem realizacji na szerszą skalę programu mechanizacji rolnictwa poprzez kółka rolnicze, w oparciu o fundusz rozwoju rolnictwa. Przewiduje się, że dostawy dla kółek wyniosą 8.800 traktorów i zespołów maszyn towarzyszących. Po raz pierwszy zostaną stworzone podstawy dla szerszego, planowanego na lata następne rozwoju produkcji kukurydzy, tej wysoko wydajnej rośliny.

Niełatwa sytuacja rolnictwa zmusza do mobilizacji wysiłku we wszystkich działach gospodarki narodowej, a w szczególności w przemyśle, wymaga nieprzerwanego rozwoju sił wytwórczych w kraju, gdyż tylko osiągnięcie wyższego poziomu sił wytwórczych, wyższej wydajności pracy społecznej może stanowić podstawę przezwyciężenia przejściowych trudności.

Na jednym z czołowych miejsc wśród zadań planu na rok 1960 stawiamy wzrost wydajności pracy w przemyśle, w budownictwie i innych gałęziach gospodarki narodowej.

Założony w projekcie planu wzrost produkcji socjalistycznego przemysłu o 7,6 proc. musimy osiągnąć przy wzroście zatrudnienia o około 20 tysięcy osób, a więc tylko o 0,6 proc. W budownictwie zakładamy spadek zatrudnienia o 14,3 proc. w stosunku do średniego poziomu z r. 1959, przy wzroście zadań budownictwa o ponad 4 proc. Istniejące jeszcze duże rezerwy wzrostu wydajności pracy w przemyśle i budownictwie przy ich umiejętnym ujawnianiu i wykorzystywaniu powinny ułatwić wykonanie tego zadania.

Nowe obiekty produkcyjne i nowe budowy będą mogły uzyskać zatrudnienie tylko w wyniku likwidacji przerostów zatrudnienia w istniejących przedsiębiorstwach i na istniejących placach budów.

W całej gospodarce uspołecznionej zatrudnienie wzrośnie o około 48 tys. osób, ale większa część tego wzrostu przypada na działy usługowe, jak oświata, służba zdrowia, handel, transport, chociaż i tam musimy postawić sobie zadanie likwidacji przerostów, zmniejszenia liczby pracowników administracyjnych i pomocniczych i wygospodarowania wszelkich rezerw.

Konieczność zachowania równowagi rynkowej i przewidywane trudności w rolnictwie wymagają od nas bardzo dokładnego, bez luzów i pobłażliwości, planowania funduszu płac.

Jednocześnie muszą być wygospodarowane oszczędności w wydatkach na godziny nadliczbowe i tzw. bezosobowym funduszu płac oraz w innych pozycjach wypłat dotąd słabo kontrolowanych i często nieuzasadnionych.

Wiele przedsiębiorstw będzie musiało osiągnąć wyższą produkcję przy niezwiększonym, albo nawet nieznacznie zmniejszonym funduszu płac.

Będziemy musieli równie mocno, jak w sprawach wydajności pracy, postawić przed masami pracującymi, przed kierownictwem resortów, zjednoczeń i przedsiębiorstw zadanie obniżenia zużycia surowców, materiałów, paliw i energii elektrycznej.

Podjęte już zostały pierwsze kroki w niektórych fabrykach dla zwalczania brakoróbstwa, a więc karygodnego marnotrawstwa materiałów, energii i pracy.

Liczby planu na rok 1960 świadczą bezspornie o niesłabnącej dynamice naszego rozwoju, o postępie naszej gospodarki i żywotności; trzeba sobie powiedzieć, że skutki suszy są i mogą być dotkliwe, jednak przewaga planowej gospodarki tkwi w jej regeneracyjnych zdolnościach, w możliwości skupienia sił i energii na zagrożonych odcinkach, w twórczym wysiłku milionów ludzi.

Wielka rola rad narodowych

Do projektu planu jest załączony projekt planów terenowych i budżetów terenowych, które reprezentują niezwykle doniosłą część narodowego planu gospodarczego i budżetu.

Trzeba podkreślić wiele zasadniczych problemów, których prawidłowe rozwiązanie zależy w ogromnej mierze od właściwego działania rad. **Rolnictwo, zaopatrzenie ludności, prawidłowe funkcjonowanie aparatu handlowego i skupu, rosnące zadania drobnej wytwórczości, przemysłu terenowego, podstawowe dziedziny usług socjalnych, szkolnictwo, służba zdrowia, usługi związane z rozwojem gospodarki komunalnej i budownictwa mieszkaniowego** — oto lista podstawowych funkcji, a zarazem głównych obowiązków rad narodowych.

Już dzisiaj blisko 1/4 całego wysiłku inwestycyjnego kraju zależy bezpośrednio od rad narodowych, blisko 64 proc. całości wydatków państwa na cele socjalne i kulturalne przechodzi przez budżety terenowe. Mimo że rady narodowe niewątpliwie okrzepły i poważnie ulepszyły swoją działalność, nie można uznać dokonanego procesu rozwojowego za zadowalający, a tym samym za zakończony.

Niewątpliwie kroczymy po słusznej drodze dalszego rozwoju i usprawnienia rad narodowych. Ale utwierdzając się co do słuszności obranej drogi **musimy tu mocniej zaakcentować konieczność zwalczania błędów, niedociągnięć i wad działalności rad narodowych.** Te bowiem zjawiska wpływają opóźniająco na lepsze i coraz szersze realizowanie podstawowej zasady, że przy wytyczonych generalnych kierunkach rozwoju gospodarki narodowej należy zapewnić przez samodzielną działalność rad i przedsiębiorstw, przez ich inicjatywę — zdecentralizowane środki i metody działania, wyższe wyniki gospodarowania i lepsze zaspokojenie potrzeb społeczeństwa.

Budżet na rok 1960

Odbiciem i wyrazem finansowego planu gospodarki jest przedstawiony Sejmowi budżet państwa na rok 1960.

Wydatki budżetowe wzrastają w porównaniu z rb. o 11,9 mld. zł (6,5 proc.). Jeżeli pominąć rezerwę na wydatki nieprzewidziane oraz wzrost wydatków na ubezpieczenia społeczne, to **pozostanie 7,5 mld. zł, z których więcej niż połowa przypada na gospodarkę narodową, podnosząc ogólną sumę wydatków na ten cel do przeszło 100 mld zł.**

Wzrost wydatków na gospodarkę narodową ma charakter produkcyjny i skierowany jest na rolnictwo oraz na przemysł, głównie na przemysł ciężki, zwłaszcza w dziedzinie związanej z potrzebami rolnictwa, tzn. z produkcją maszyn rolniczych. Jest to więc dalsza rozbudowa bazy technicznej w mieście i na wsi.

Wydatki na cele kulturalne i socjalne wzrastają o 5,5 proc. w stosunku do r. 1959 i stanowią 30 proc. całości wydatków budżetu państwa. Najsilniej wzrosną wydatki na oświatę i wychowanie wraz ze szkolnictwem zawodowym (o 580 mln. zł) oraz na zdrowie (o 600 mln. zł). Szczególną dynamiką odznaczają się wydatki na szkolnictwo zawodowe.

Wydatki na inwestycje i kapitalne remonty w dziedzinie socjalnej i kulturalnej wyniosą blisko 5,7 mld. zł. Uzyska się pomieszczenia szpitalne na ok. 5400 łóżek. W roku 1960 przybędzie 440 nowych szkół podstawowych i 6 tys. nowych izb szkolnych.

Obok środków państwowych na ten cel, drugie tyle przewiduje się ze społecznych funduszów budowy szkół i czynów społecznych.

Udział wydatków na administrację spada w związku z dalszymi kompresjami.

W projekcie budżetu na r. 1960 przewidujemy dalsze zmniejszenie etatów. Niezależnie od tego bada się możliwość zmniejszenia stanu zatrudnienia w administracji w szerszym tego słowa ujęciu, przerosty bowiem występują przecież nie tylko w administracji państwowej i spółdzielczej. Wiele organizacji społecznych wykazuje także tendencje do przerostów administracyjnych, przeznacza nadmierne kwoty na różnego rodzaju honoraria, prace zlecone itp.

Z ogólnej sumy dochodów 195,5 mld zł, gospodarka uspołeczniona ma dać 160,7 mld zł, nieuspołeczniona 9,6 mld zł, a podatki od ludności łącznie z podatkiem od wynagrodzeń — 14,7 mld zł.

Myślą przewodnią polityki podatkowej w r. 1960 będzie postulat zwiększenia dyscypliny podatkowej. Stąd planuje się wpływy z podatku gruntowego, równoważnika za dostawy i funduszu gromadzkiego, a także od prywatnej gospodarki wiejskiej o ok. 7 proc. wyżej od realizacji rb.

9 mld. zł z obniżki kosztów

Podstawą poważnego wzrostu dochodów z gospodarki uspołecznionej jest przede wszystkim **obniżka kosztów własnych,** w których poważną część stanowi obniżka kosztów osobowych. **Z tytułu obniżki kosztów otrzymujemy około 9 mld. zł, gdy ze wzrostu produkcji 5,3 mld. zł.**

Rok 1960 jest, jak wiadomo, pierwszym rokiem pełnego działania Funduszu Rozwoju Rolnictwa, na który państwo przelewa około 3,5 mld. zł. Środki FRR, zwiększone o wkład własny chłopów, powinny stać się poważnym elementem postępu gospodarczego na wsi.

Kredyty inwestycyjne dla gospodarki indywidualnej w wysokości 2,2 mld. zł przeznaczone będą w pierwszym rzędzie na budownictwo gospodarcze, na zakup bydła hodowlanego, na rozwijanie produkcji drobiarskiej i ogrodnictwa.

Całokształt wydatków, jakie uruchamiamy dla rolnictwa, wynosi ponad 21,6 mld. zł, z czego na budżet przypada 14,1 mld. zł.

Ministerstwo Finansów musi wydatnie zwiększyć dyscyplinę podatkową i żądać od wszystkich warstw społecznych jednakowego wysiłku i jednakowego zrozumienia dla konieczności związanych z sytuacją gospodarczą kraju.

Wszystko to stawia przed zakładami, zjednoczeniami, dyrekcjami przedsiębiorstw wielkie zadania. Pierwszym z nich jest **pełne wydobycie rezerw produkcyjnych.** Służyć temu będzie projektowana **reforma funduszów premiowych.** Poprzez instrumenty w nich tkwiące chcemy zachęcić przedsiębiorstwa do zgłaszania bardziej ambitnych planów produkcji i obniżki kosztów.

W trosce o realność zadań planowych, zwrócić powinniśmy wzmożoną uwagę na szybsze wprowadzenie do produkcji osiągnięć nauki i techniki krajowej i zagranicznej. W tym celu rząd przygotowuje szereg uchwał i decyzji.

Poza tym poważnie zaawansowane są prace nad ustaleniem nowych zasad planowania i koordynacji badań naukowych i rozwoju technicznego. Opracowany już jest projekt powołania komitetu do spraw techniki.

Zasada - centralizm demokratyczny

Zgodnie z uchwałami III Plenum, przewidujemy podjęcie szeregu decyzji i uchwał w sprawie poprawy metod i organizacji pracy w planowaniu, kierowaniu i zarządzaniu gospodarką.

Kierujemy się przy tym niezmiennie zasadą centralizmu demokratycznego i dążeniem do stałego rozszerzania form socjalistycznej demokracji. Konsekwentna realizacja zasad centralizmu demokratycznego oznacza zarówno umacnianie kierownictwa centralnego, jak i stwarzanie warunków dla systematycznego wzrostu samodzielności i inicjatywy terenu, dla stałego rozwoju form samorządnego działania.

Niepełna realizacja tych zasad grozi w praktyce zrodzeniem się szkodliwych tendencji, zarówno w skali centralnej jak i w terenie. Dotyczy to z jednej strony zjawisk nadmiernej centralizacji i biurokratycznego, mechanicznego kierowania złożonymi procesami gospodarczymi, z drugiej strony zjawisk partykularyzmu, lokalnego szowinizmu, przeciwstawianiu interesów jednostkowych, grupowych, terenowych, interesom ogólnopaństwowym, interesom społeczeństwa jako całości.

I stąd znacznej rozbudowy wymaga działalność Komisji Planowania w zakresie ekonomicznego uzasadnienia planów gospodarczych, badania efektywności inwestycji i postępu technicznego, zapewnienia zgodności planu w układzie finansowym i rzeczowym.

Również wzmocnienie koordynacji rządowej ułatwi uzgadnianie spraw między resortami. Stąd wyłoniła się potrzeba powiększenia liczby wicepremierów. Istnieje konieczność pogłębienia w rządzie i rozwinięcia prac problemowych obejmujących zakres wielu resortów, a nieraz i wszystkich resortów, przede wszystkim gospodarczych.

Sprawa nie kończy się na wzmocnieniu działalności koordynacyjnej rządu. W dalszym ciągu rozwijać będziemy prace nad zwiększeniem samodzielności zjednoczeń i przedsiębiorstw w podejmowaniu i rozwiązywaniu trudnych problemów ekonomicznych, finansowych, technicznych i organizacji pracy.

Ze szczególną ostrością podkreślamy obecnie znaczenie dyscypliny w wykonaniu wytycznych, zarządzeń, uchwał i zaleceń. Walkę z biurokracją, z lekceważeniem punktu alności i rzeczowości w metodach codziennej pracy, z upiększaniem rzeczywistości i fryzowaniem wskaźników — tę walkę toczyć będziemy na wszystkich odcinkach życia gospodarczego.

Masy pracujące niejednokrotnie dawały wyraz swemu poglądowi na te sprawy i szczególnie mocno domagały się ukrócenia pleniących się jeszcze zjawisk nadużyć gospodarczych, kradzieży mienia społecznego, bezkarności elementów skorumpowanych, pasożytujących na dochodach ludności pracującej i majątku społecznym.

Podjęta została przykładowa organizacja walki z nadużyciami w skupie, obrocie i przerobie żywca i mięsa. **Ze wzmożoną energią, rosnącą znajomością rzeczy i rosnącą bezkompromisowością i bezwzględnością zwalczane będą tego rodzaju wykroczenia i przestępstwa w każdej, poszczególnej dziedzinie gospodarki. Sprzyjać temu powinien klimat moralny jaki wytworzyć należy wokół pasożytów społecznych, dorabiających się kosztem cudzej pracy.**

Handel zagraniczny

Jeżeli mowa o planie na rok 1960, nie sposób nie powiedzieć słów kilka o handlu zagranicznym.

Krajom, przebywającym w szybkim tempie drogę uprzemysłowienia niełatwo jest uniknąć naprężenia bilansu handlowego. Nasza sytuacja jest ponadto od dwóch lat poważnie utrudniona przez spadek cen światowych na węgiel. Nasz bilans handlowy jest od szeregu lat ujemny. Ujemne saldo bilansu handlowego jest tylko częściowo pokrywane dodatnim saldem usług. Prawidłowa gospodarka możliwa jest tylko pod warunkiem poważnego zmniejszenia deficytu obrotów płatniczych.

Wymaga to utrzymania importu na poziomie niewiele (o 2,0 proc.) wyższym od osiągniętego w r. 1959 i wzrostu eksportu co najmniej o 8,6 proc. Zakłada się w poszczególności wzrost eksportu maszyn i urządzeń o 16,1 proc. w porównaniu z r. 1959.

W r. 1958 eksport maszyn i urządzeń przekroczył poziom z 1957 o około 45 proc. Gorzej przedstawia się jednak sytuacja w rb. w porównaniu z 1958 r. eksport ten wzrośnie już tylko o około 7 proc. Jest to niepokojący sygnał, z którego trzeba było wyciągnąć wnioski przy budowie planu na rok 1960, albowiem eksport maszyn i urządzeń musi, wobec ograniczonych możliwości wzrostu eksportu surowców, materiałów i paliw oraz niepomyślnej koniunktury cen w tej grupie artykułów, odgrywać zwiększającą się rolę. Tak duże zadania dyktują podjęcie szeregu środków w celu zagwarantowania pierwszeństwa produkcji przeznaczonej na eksport, poprawy jakości, estetyki wykonania, opakowania. Nasi najlepsi konstruktorzy i technologowie powinni sobie postawić zadanie **uzyskać w jak największej gamie wyrobów światową klasę eksportową.**

Trudności związane z koniecznością ograniczenia eksportu i zwiększenie importu artykułów rolno-spożywczych zaciążyły głównie na wynikach II półrocza i spowodowały wzrost naszego zadłużenia w kredytach długoterminowych.

W związku z krokami, jakie podjęto w celu poprawy sytuacji na rynku mięsnym, nie sposób pominąć pomocy, której udzielił nam ZSRR. Związek Radziecki dostarczył nam 20 tys. ton mięsa. Dostawy te odegrały doniosłą rolę w poprawie zaopatrzenia rynku wewnętrznego.

Na marginesie trzeba tu powiedzieć, że dość często w okresie trudności mięsnych powtarzały się złośliwe plotki o wywozie mięsa z Polski do Związku Radzieckiego. Rzeczywistość jest akurat odwrotna. TO ZE ZWIĄZKU RADZIECKIEGO SZŁO MIĘSO DO NAS, ABY ZASILIĆ NASZ RYNEK WEWNĘTRZNY. ZSRR przychodzi nam z pomocą również w dziedzinie dostaw zboża. Zwiększa nam dostawy zboża ponad ilości przewidziane w umowie o 400 tys. ton. Łącznie zatem zaimportujemy ze Związku Radzieckiego 800 tys. ton zbóż. Uzyskaliśmy także zapewnienie zwiększenia dostaw radzieckiej bawełny na 1960 r. o 18 tys. ton ponad poziom rb. Dostawy te przyczynią się wydatnie do poprawy naszego bilansu dewizowego w obrotach handlowych z zagranicą.

W naszych obrotach z zagranicą wzrastającą rolę odgrywają kraje socjalistyczne. Ich udział w naszej wymianie międzynarodowej wyniesie w r. 1960 około 63 proc., przy czym należy się liczyć z tym, że udział ten będzie nadal wzrastał. Jesteśmy zainteresowani również w wymianie handlowej z krajami kapitalistycznymi, o ile opiera się ona na obopólnych korzyściach, o ile nie próbuje się jej uzależniać od warunków politycznych.

Sukces polityki odprężenia

Nie sposób, mówiąc o naszych nowych planach rozwoju — nie pamiętać o tle, na którym odbywa się i odbywać się będzie wysiłek naszego narodu budowania swojej pokojowej przyszłości.

Rozwój sytuacji międzynarodowej charakteryzuje narastanie elementów odprężenia. Państwo socjalistyczne, a w pierwszym rzędzie Związek Radziecki słusznie mogą się szczycić tym, że ich uparta walka o pokojową koegzystencję przynosi sukcesy.

Przez całe lata mówiliśmy o tym, że wzrost potęgi krajów socjalizmu jest najpoważniejszą rękojmią pokoju światowego. Dziś te słowa znalazły pełne pokrycie w rzeczywistości. Nikt bowiem nie wątpi już, że jednym z decydujących czynników, które wpłynęły na zmianę postawy wielkich mocarstw kapitalistycznych, są zdumiewające osiągnięcia naukowe, techniczne, gospodarcze Związku Radzieckiego — są sukcesy wszystkich krajów socjalistycznych.

Wizyta premiera Chruszczowa w Stanach Zjednoczonych i jego rozmowy z prezydentem Eisenhowerem otworzyła nowy okres w stosunkach międzynarodowych — okres negocjacji.

Jednym z głównych czynników w realizowaniu trwałego współistnienia jest program powszechnego i całkowitego rozbrojenia, który premier Chruszczow przedstawił w ONZ. Plan ten popierają wszyscy ludzie na świecie, którym drogi jest los ludzkości.

Możliwości osiągnięcia porozumienia w sprawie rozbrojenia są dziś większe niż w innych okresach. To, co przed dwoma laty jeszcze mogło wydawać się nierealne, dziś przyjmowane jest powszechnie pod rozwagę i dyskusję. Świadczy o tym jednomyślna uchwała Zgromadzenia Ogólnego ONZ w sprawie rozbrojenia, świadczy o tym to, że faktycznie od wielu miesięcy zaprzestano prób z bronią jądrową.

Sprawy Niemiec i linii Odra-Nysa

Wszystko to nie znaczy, że z drogi odprężenia i rozbrojenia usunięte zostały wszystkie poważne przeszkody. Czyni się wyraźne wysiłki, aby możliwie opóźniać te postępy, hamować je, umniejszać ich praktyczne znaczenie, a tymczasem przyspieszać wyścig zbrojeń i stwarzać w tej dziedzinie nowe fakty dokonane.

Taką politykę prowadzą przede wszystkim wojskowe koła NATO i rząd NRF. Zmuszony rozwojem sytuacji światowej do pewnej zmiany tonu, kanclerz NRF pan Adenauer prowadzi w gruncie rzeczy tę samą co dawniej politykę, politykę zmierzającą do utrzymania napięcia międzynarodowego.

Nie dawniej jak w październiku br. rząd NRF wyjednał u swych sojuszników drugą już rewizję układów paryskich. Od miesiąca więc wolno produkować w NRF rakiety kierowane, a mówi się już w Bonn o potrzebie uchylenia ograniczeń dotyczących produkcji większych okrętów wojennych i specjalnych min morskich. Jest to szczególnie niebezpieczne, gdyż chodzi tu o państwo, którego rząd wysuwa roszczenia terytorialne. Nie jest to sprawa tylko Polski. Kto godzi w naszą granicę, godzi w interesy wszystkich państw europejskich, a w dalszej perspektywie — w pokój w Europie. Winny o tym pamiętać te rządy, które wciąż jeszcze nie zdobyły się na jasną, polityczną decyzję w sprawie uznania naszej granicy.

Postępy w stosunku do sprawy uznania naszej granicy zachodniej obserwowaliśmy w ostatnim okresie w świecie zachodnim. Mam tu na myśli przede wszystkim znane oświadczenie prezydenta de Gaulle'a w marcu br.

Wszyscy rozsądni ludzie na świecie wiedzą, że granica ta jest faktem nieodwracalnym. W naszym pojęciu i strona prawna uregulowana jest w układach poczdamskich.

My zawsze byliśmy za pokojowym uregulowaniem problemu niemieckiego. Dziś praktycznie oznacza to zawarcie traktatu pokojowego z obu państwami niemieckimi i pokojowego uregulowania sprawy Berlina zachodniego.

Wymowa głosowania w ONZ

Sukcesy polityki odprężenia całego naszego obozu, wzrost międzynarodowego znaczenia Polski i nowa, lepsza atmosfera panująca ostatnio w stosunkach międzynarodowych znalazły także wyraz w pewnych aspektach wyborów do Rady Bezpieczeństwa ONZ. Te liczne kraje Azji, Europy zachodniej, Ameryki i Afryki, które dołączyły swoje głosy do głosów krajów socjalistycznych, zapewniając w ten sposób Polsce większość w prawie wszystkich z kolejnych 49 głosowań w ONZ — działały zgodnie z duchem odprężenia i pokojowego rozwoju stosunków międzynarodowych i wniosły w ten sposób wkład w dalszy proces poprawy sytuacji na świecie. Jest to moralne i polityczne zwycięstwo Polski i sprawy odprężenia.

To samo głosowanie stało się jednak niestety i dowodem, że działają nadal opory i obawy wobec postępów idei pokojowego współistnienia. Jakież bowiem inne motywy mogły przyświecać koncepcji, by przeciwstawić kandydaturę Turcji kandydaturze Polski?

Z naszej strony gotowi jesteśmy nadal czynić wszystko, by pomóc sprawie pokoju i odprężenia.

Czy uda się pokonać... „barierę gastronomii"?

Gastronomicy Szczecina, Warszawy i innych miast wprowadzają obecnie do wytypowanych zakładów specjalne dania do kart restauracyjnych. Specjalne są one ze względu na cenę: kilka zestawów obiadowych kalkuluje się w granicach 10 zł. Troska o podniebienie konsumenta idzie tak daleko, że za 10 zł ma on codziennie do wyboru dwa różne obiady... Tak to wygląda „za granicą". A w Poznaniu?

Poznańskie Zjednoczenie Przedsiębiorstw Handlowych ogłosi za kilka dni konkurs w PZG na **wprowadzenie najtańszego i najsmaczniejszego zestawu obiadowego. O wynikach zadecyduje cena dania, jego wartości odżywcze i ilość konsumentów.** Najlepsze zestawy zostaną po konkursie (marzec) wprowadzone jako dania specjalistyczne.

Różnica między pomysłem poznańskim a innymi polega na tym, że u nas nie będzie specjalnego lokalu tanich dań, lecz specjalne tanie dania podawać się ma w każdym lokalu. Zdaniem naszych gastronomików jest to najlepsze rozwiązanie. Inne miasta wracają do tradycji sprzed ośmiu lat: obiadów „domowych" i „klubowych" sprzedawanych nawet w abonamencie, co w Poznaniu jednak nie przyjęło się.

Dyrekcja PZG-Wschód chce jednak spróbować jeszcze raz. Do 10 grudnia przeanalizuje stan zaopatrzenia w odpowiedni surowiec i skalkuluje równą cenę (może nawet niższą niż 10 zł) na kilka różnych obiadów, podawanych w jednym z lokali. Gdyby te posiłki zdobyły stałych konsumentów, PZG pomyśli o abonamencie.

Ostatnio w Szczecinie reklamuje się jeszcze 15-złotowe obiady z dostawą do domu. Kiedyś były takie również w Poznaniu. Wstępne rozeznanie dowodzi jednak, że ta forma nie przyjmie się wśród oszczędnych poznaniaków.

Wszystkie te zabiegi o wygodę klienta wynikają z nieprzyjemnej sytuacji jaka panuje w tzw. żywieniu zbiorowym. Dotychczas nieprzebytą „barierą gastronomii" dla stałego klienta był... cennik, który odstręczał od stołowania się w restauracji. Wobec zagrożenia obrotów, same przedsiębiorstwa gastronomiczne próbują przekroczyć tę barierę „konstruując" nowe jadłospisy, które ułatwią konsumentowi przekroczyć ją bez specjalnego szwanku dla kieszeni i... zdrowia.

Zbilut Sęk

Zamiast na kwiaty — na szkoły

Grono nauczycielskie oraz kierownictwo Szkoły Podstawowej nr 42 przekazało nam na Budowę Szkół 1.150 zł. Kwotę tę złożyli rodzice na kwiaty na „Dzień Nauczyciela", a grono nauczycielskie przeznaczyło ją na budowę szkół na Wildzie. (na)

Koncert młodych talentów

Oddział Stowarzyszenia Polskich Artystów Muzyków organizuje 26 bm. o godz. 10.30 w Auli PWSM, ul. Czerwonej Armii 87 koncert, którego program wypełnią: **Zbigniew Swieżyński** (fortepian) — jeden z 18 kandydatów do Konkursu Chopinowskiego i **Aleksandra Imalska** (śpiew) — studentka PWSM, a jednocześnie solistka Państwowej Opery im. St. Moniuszki. Solistce akompaniować będzie **A. Drzewiecki.** (na)

Rektor Politechniki u lotników

Garnizonowy Klub Oficerski przy Jednostce Lotniczej im. Powstańców Wielkopolskich 1918—19 urządził ostatnio na ogólne życzenie żołnierzy i oficerów szereg spotkań z przedstawicielami nauki naszego miasta.

Do najbardziej udanych zaliczyć należy spotkanie lotników i personelu pomocniczego z **rektorem Politechniki Poznańskiej prof. mgr. inż. Romanem Kozakiem.**

Spotkanie przebiegło w niezwykle serdecznej atmosferze.

Na zakończenie spotkania prof. Kozak wygłosił wykład pt. „Ostatnie zdobycze techniki w zakresie budownictwa". Wykład był bogato ilustrowany.

W przystępny sposób prelegent omówił ostatnie najbardziej nowoczesne osiągnięcia techniki i metody budownictwa lądowego stosowane na zachodzie, w ZSRR i w Polsce. Znaczną część wykładu poświęcił na omówienie zastosowania nowoczesnych materiałów budowlanych, a szczególnie tzw. betonu sprężonego, którego szerokim zastosowaniem może się poszczycić Politechnika Poznanska.

Na wytworzenie wzajemnie serdecznej atmosfery wpłynął również ten fakt, że asystenci prof. Kozaka w osobistej rozmowie z lotnikami wyjaśniali dodatkowo niektóre problemy. (na)

aktualności

Zrzeszenie Prywatnego Handlu i Usług, uchwałą swego Zarządu zobowiązało się uznać zadeklarowane w tym roku wpłaty na Społeczny Fundusz Budowy Szkół, za obowiązujące w następnych latach. Suma tegorocznych składek będzie więc stałą składką również w latach 1960—65. (na)

☆

Zespół Dramatyczny „Studio" otrzymał za swoją dotychczasową działalność nagrodę Centralnej Komisji Koordynacyjnej przy Ministerstwie Kultury i Sztuki oraz premię w wysokości 8000 zł. — Jednocześnie kierownictwo zespołu zaproszono do Warszawy na spotkanie nagrodzonych zespołów oraz utworów sztuk teatralnych. (na)

☆

Poznańskie Zakłady Wikliniarsko-Trzciniarskie wykonały już swój plan roczny mimo że był on w tym roku o 11,7 proc. wyższy aniżeli w roku ubiegłym. W ramach produkcji tegorocznej na eksport przeznaczono 29 proc. ogółu wyrobów. (na)

„Przeprowadzka" ryb

Pojęcie „wędkarz" kojarzy się nam z bambusowym kijem i innymi akcesoriami tego sportu. A jednak tych kilku panów z bańkami — to właśnie członkowie kół wędkarskich Śremu i poznańskiego Koła nr 1, którzy — odłożywszy spinningi i żywcówki — zajęli się zarybianiem. Z dębińskich łach powędrowało około 60 kg narybku do Warty. Na nowej drodze życia towarzyszy wodnej zwierzynie życzenie. „Do zobaczenia... na „haczyku"! Oczywiście, za kilka lat.

Fot. — E. Kitzmann

Nawet na lewo...

Rozmowa autentyczna, podsłuchana przed kioskiem Ruchu w śródmieściu Poznania.

KLIENT: Proszę dwie paczki środków antykoncepcyjnych

SPRZEDAWCA: Niestety, nie ma.

KLIENT: Co się stało? Już w piątym kiosku mówią mi to samo! A może pan w ogóle nie „prowadzi"?

SPRZEDAWCA: Prowadzę, prowadzę. — Tylko nigdzie nie mogę dostać. Nawet na lewo...

KOMENTATOR: Jak tak dalej pójdzie, to z różnymi skutkami propagowana akcja świadomego macierzyństwa i takiegoż ojcostwa zejdzie do podziemia gospodarczego. Nareszcie stanie się w narodzie popularna! (f)

Z sali odczytowej

Złoty okres Poznania

Dr Zenon Kosidowski przypomniał słuchaczom, na ostatnim poniedziałkowym wykładzie o Poznaniu w Pałacu Działyńskich ten okres w jego rozwoju, który chlubnie nazywa się złotym. Są to lata po powstaniu w 1831 roku, tj. od 1834—1846 roku, a nawet do 1848 roku.

Gdy po upadku powstania zagasło ognisko życia umysłowego w Wilnie, a Warszawa zamilkła — Poznań stał się w tych czasach duchową stolicą Polski. Był to okres względnych swobód narodowych, powstałych wskutek krótko trwałego napięcia stosunków pomiędzy Berlinem a Petersburgiem. Do Poznania dążyli patrioci polscy i co żywsze, bardziej twórcze umysły. Tu działali Karol Libelt, Jędrzej Moraczewski, Karol Marcinkowski i inni, w murach jego przez pewien czas przebywali Mickiewicz, a później Słowacki (w 1848 r.). Cyganeria artystyczna zapełniała ulice miasta.

W 1834 r. powstał „Przyjaciel Ludu", który po bezwpływowej „Gazecie Wielkiego Księstwa Poznańskiego" zapoczątkował żywy ruch piśmienniczy i wydawniczy. Społeczeństwo podzieliło się na liczne kierunki polityczne. Od prawicy do utopijnego socjalizmu Walerego Stefańskiego. Cechą tego okresu jest niezwykle obfity ruch wydawniczy, reprezentowany przez Edwarda Raczyńskiego, a głównie Jana Żupańskiego (około 500 tytułów).

Z okresem świetności kulturalnej Poznania łączyło się bujne życie towarzyskie. Już wówczas Poznań był jednym z najbardziej umuzykalnionych miast w Polsce. Prelegent, kreśląc sylwetki działaczy ówczesnego Poznania, dużo czasu poświęcił życiu i pracy oryginała-filantropa i dziwaka Antoniego Woykowskiego, tego, który pierwszy napisał studium o Chopinie. Woykowski jako redaktor i wydawca „Tygodnika Literackiego" (7 lat istnienia), wniósł trwały wkład do postępowego ruchu umysłowego naszego miasta w pierwszej połowie XIX wieku.

H. Barański

Plastyka w klubie „Od nowa"

Klub Studencki „Od nowa" myśli o zorganizowaniu w swych lokalach stałego salonu współczesnego malarstwa, grafiki i rzeźby. Oprócz dzieł twórców krajowych pragnie się tam również pokazywać ekspozycje zagraniczne. Plany ambitne — oby się udały! (wch)

INFORMUJEMY

Wieczór, poświęcony 40-leciu Opery Poznańskiej urządza Oddział Wojewódzki „PAX" dnia 30 bm. o godz. 19 w sali Poznańskiego Tow. Przyjaciół Nauk, ul. Lampego 27/29.

Zebranie plenarne Związku Bojowników o Wolność i Demokrację Dzielnicy Poznań-Grunwald odbędzie się 27 bm. o godz. 18 w sali Szkoły Podstawowej nr 9, ul. Łukaszewicza.

Polskie Tow. Chemiczne urządza 26 bm. o godz. 18 w sali Katedry Chemii Fizycznej, ul. Grunwaldzka 6, odczyt poświęcony pamięci prof. dr. T. Miłobędzkiego.

Sesja Dzielnicowej Rady Narodowej St. Miasto odbędzie się 27 bm. o godz. 10 w sali Nowego Ratusza (Zamek). Temat — „Zadania DRN w świetle Uchwał III Plenum KC PZPR".

Poznańska Spółdzielnia Spożywców organizuje dla członków bezpłatny pokaz kosmetyczny. Odbędzie się on 25 bm. w „Samosi", ul. Dzierżyńskiego 96 o godz. 19.

Komenda V Hufca Harcerskiego Poznań — Śródmieście komunikuje, że Komitet Organizacyjny przy V Hufcu organizuje zebranie Przyjaciół Harcerstwa 26 bm. o godz. 18 w świetlicy Prez. RN m. Poznania (Zamek).

Takich spotkań więcej

O sprawach miasta

— Poznań w najbliższej 5-latce, zadania aktywu społeczno - politycznego wynikające z Uchwał III Zjazdu Partii — o tych problemach mówili na spotkaniu z aktywem Kół Branżowo-Inteligenckich Stronnictwa Demokratycznego przewodniczący Prez. Rady Narodowej m. Poznania Fr. Frąckowiak i I sekr. KM PZPR E. Hałas.

W spotkaniu wzięli udział m. in. sekretarz Wojewódzkiego Komitetu SD — poseł **Al. Rozmiarek,** prezes Komitetu Miejskiego ZSL **J. Nalepka** i wiceprzewodniczący Rady Narodowej m. Poznania **mgr St. Marzec.**

Po wystąpieniach obu prelegentów wywiązała się ożywiona dyskusja. Mówiono w niej o konieczności poprawienia estetyki miasta, rozszerzenia postępu technicznego, usprawnienia organizacji pracy, o planach zadrzewienia pielęgnacji zabytków, rozwoju księgarstwa oraz o potrzebach młodzieży akademickiej.

Zebrani doszli do wspólnego wniosku, że **spotkania o podobnym charakterze zbliżają społeczeństwo do zagadnień, stanowiących podstawę działalności władzy terenowej.** Stąd konieczność kontynuowania spotkań. (na)

Dyrektorzy się uczą

Jak już informowaliśmy, przy Ministerstwie Przemysłu Ciężkiego powołany został niedawno — pierwszy tego typu w Polsce — ośrodek doskonalenia kadr kierowniczych. Wśród słuchaczy inauguracyjnego turnusu w „szkole dyrektorów", znalazł się także dyrektor „Alco" — p. **Antoni Rakiewicz.**

— Panie dyrektorze — pytamy — kiedy rozpoczął i kiedy się kończy pierwszy turnus, ilu liczy uczestników i czy są wśród nich inni poza panem dyrektorzy z Poznania?

— Pierwszy turnus rozpoczął się 2 bm. i traktowany jest trochę eksperymentalnie. Skończy się w lutym roku przyszłego. Bierze w nim udział 14 słuchaczy, wśród nich dyrektorzy: Huty Milewice, Widzewskiej Fabr. Maszyn Włókienniczych z Łodzi, Fabryki Kotłów z Torunia, Zakładów Urządzeń Przemysłowych „Nysa", Zakładów Fotooptycznych w Warszawie. Z Poznania jestem tylko ja, aczkolwiek wcale nie wątpię, że „za mną pójdą inni" — śmieje się dyrektor Rakiewicz.

— Jakie warunki trzeba spełnić chcąc się dostać do ośrodka. Czy wymagane jest wyższe wykształcenie?

— Co najmniej 5 lat praktyki na stanowisku dyrektorskim, przynajmniej średnie wykształcenie, poparcie zjednoczenia i pokrycie części kosztów.

— W jaki sposób odbywa się nauka, kto wykłada?

— I turnus trwa 3 mies., z tego 23 dni przeznaczone są na zajęcia stacjonarne z oderwaniem od pracy, a pozostałe dni na samokształcenie: opracowywanie referatów i koreferatów na zadane tematy oraz pisanie pracy kontrolnej. Na zajęciach stacjonarnych wykładają doskonali fachowcy: **inżynierowie i ekonomiści z Instytutu Organizacji Przemysłu Maszynowego** — inicjatora stworzenia ośrodka, **profesorzy Uniwersytetu i Politechniki Warszawskiej.** Do pomocy otrzymujemy poradniki tematyczno-metodyczne z szerszym omówieniem poruszanych w wykładach problemów oraz omówienie bibliografii.

— Jakie zagadnienia przerabiacie, na jakie kładzie się nacisk największy?

— Program szkolenia obejmuje tematy bardzo ciekawe, np.: wybrane zagadnienie z psychologii, socjologii i fizjologii pracy; organizację pracy własnej i podległych kierowników, metodykę usprawnienia organizacji produkcji, problemy wydajności pracy; kosztów własnych; postępu technicznego i środków jego przyspieszenia; problemy związane z doborem, doskonaleniem i warunkami stabilizacji kadr w przedsiębiorstwie itd. **Wszystkie zagadnienia są jednakowo ważne.** Nawet taki zdawałoby się znany temat: jak prowadzenie zebrań.

— Czy sądzi pan, że po ukończeniu kursu — pomoże on panu w sprawniejszym i łatwiejszym dla siebie kierowaniu ludźmi i zarządzaniu przedsiębiorstwem?

— Na pewno. Jestem bardzo zadowolony. Zagadnienia na jakie napotykamy w kierowaniu przedsiębiorstwem, są coraz trudniejsze; że wymienię tylko przygotowanie i przeprowadzenie zbliżającej się rewizji systemu norm i płac. Takie przeszkolenie, mnie — a sądzę, że innym dyrektorom także — bardzo pomoże.

Zresztą w innych państwach tego rodzaju doskonalenie kadr kierowniczych przemysłu, jest od dawna już znane i stosowane. **Doszkala się co parę lat nie tylko dyrektorów, ale ich zastępców, kierowników poszczególnych wydziałów, szkoli się inżynierów organizacji, majstrów.** Daje to doskonałe efekty.

— Czy po ukończeniu kursu otrzymuje się jakieś świadectwo i co ono daje?

— Sądzę iż jest to mniej ważne. Chodzi przede wszystkim o ten wcale niemały zastrzyk wiedzy, jaki taka szkoła daje. Świadectwo będzie tylko zewnętrznym aktem legitymującym kwalifikacje dyrektora po kursie.

rozmawiał: **Piotr Chojnacki**

KRONIKA sądowa

DLA RECYDYWISTÓW NIE MA POBŁAŻANIA

Pisaliśmy niedawno o włamaniu do spółdzielni Pracy „Krawiec", kradzieży towarów wartości ponad 18 tys. zł i oferowaniu skradzionych materiałów... milicjantowi (był ubrany po cywilnemu). Ostatnio epilog tej sprawy rozegrał się przed Sądem Powiatowym dla m. Poznania. Trybunał skazał recydywistów: **Bogdana Ptaszkowskiego i Czesława Tatkę** na kary po 4 lata więzienia. Jerzy Ptaszkowski, który nie był poprzednio karany, lecz miał na sumieniu prócz włamania jeszcze uderzenie w twarz funkcjonariusza MO i usiłowanie kradzieży 2 szynek z Zakładów Mięsnych, został skazany na 3,5 roku więzienia. Wszystkich pozbawiono publicznych i obywatelskich praw honorowych na 4 lata. (ak)

ODPOWIADAMY

Czytelniczki „Głosu" interesujące się wpływami za nekrologi zechcą przyjąć do wiadomości, iż odprowadzane są one do skarbu państwa i nie mają żadnego związku (jak w ogóle opłaty z tytułu ogłoszeń) z honorariami dziennikarskimi. Nakład naszego pisma na razie nie może być zwiększony z przyczyn obiektywnych. Co prawda dziwi trochę troska Pań o „Głos" w zestawieniu z wyrażanymi pod naszym adresem złośliwościami.

Stały Czytelnik „Głosu" Krzyszkowski(?). Z poczuciem realizmu, z rachowaniem, z kulturą — u Pana nietęgo. Mimo wszystko próbowaliśmy z Panem dyskutować, gdyby nie to, że w ferworze wyrażanie „odważnych" myśli, zapomniał się Pan wyraźnie podpisać...

Stary i Szary Poznaniak. Czy nie zechciał Pan zdradzić swego naprawdę zbędnego pseudonimu? Chcielibyśmy odpowiedzieć szerzej na Pański interesujący, rozsądny list, ale... jak mamy to zrobić?

UŚMIECHNIJ SIĘ

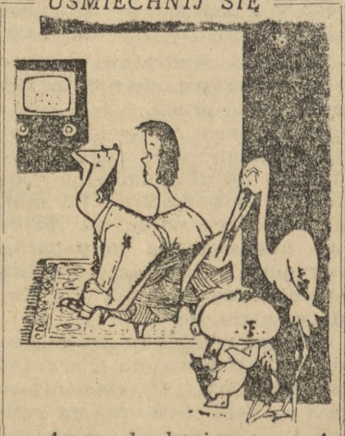

Amor do bociana: — A my poczekamy, aż się w tym telewizorze zepsuje lampa...

(„Niemcy Demokratyczne")

Pracownicy poszukiwani

Fryzjerów damskich i męskich zatrudni **Rzemieślnicza Spółdzielnia Pracy Fryzjerskiej „Uroda" w Jeleniej Górze.** Praca do objęcia w **Kowarach.** Mieszkanie zapewniamy. Informacji udziela Biuro Spółdzielni — Jelenia Góra, ul. Nowotki nr 27, tel. 34-58. K8597

Dwóch księgowych - budżetowców oraz **głównego księgowego** — kandydat winien posiadać długoletni staż pracy — zatrudni zaraz **Dyrekcja Państwowego Prewentorium Dla Dzieci w Szczytnej Kłodzkiej.** Reflektujemy na osoby kwalifikowane i samotne. Mieszkanie i wyżywienie zapewnione. K8698

Techników normowania z praktyką w budownictwie, **1 blacharza** do warsztatów remontu samochodów, **2 monterów** — specjalistów na ciągniki typu „Ursus" — przyjmie natychmiast **Poznańskie Przedsiębiorstwo Budownictwa Lądowo i Wodno - Inżynieryjnego, Poznań,** Stary Rynek 77, pokój 203. K8747

Placowego-sprzątacza przyjmie zaraz **Poznańskie Przedsiębiorstwo Elektryfikacji Rolnictwa, Poznań, ul. Wawrzyńca 1-7,** pokój 26. K8754

Inżyniera konstruktora — specjalność wodnokan., **inżyniera konstruktora** — specjalność c. o. i wentylacja, **inżyniera konstruktora-elektryka** przyjmie **Biuro Konstrukcyjne „Bipromus".** Zgłoszenia osobiste przyjmuje **Biuro Konstrukcyjne „Bipromus" Poznań, ul. P. Ściegiennego 62/64** — pokój 12. K8751

Sprzątaczka potrzebna. Zgłoszenia: **Miejska Przychodnia Specjalistyczna, Poznań, Chudoby 9,** III piętro, Kadry. K8752

Dwóch magazynierów branży obuwniczej i galanterii skórzanej do magazynu w Pile, przyjmie natychmiast **Wojewódzkie Przedsiębiorstwo Handlu Obuwiem w Poznaniu, Stary Rynek 53/54.** Wynagrodzenie dobre plus premia. Podanie należy składać pod wyżej wskazanym adresem. K8759

1 kierownika zaopatrzenia i 1 technika normowania z branży samochodowej zatrudni natychmiast **Miejskie Przedsiębiorstwo Transportu i Sprzętu Budowlanego, w Poznaniu, Na Podgórniku nr 1.** K8775

Starszego ekonomistę do spraw planowania zaopatrzenia z wyższym wykształceniem, **technika** normowania pracy z praktyką w budownictwie oraz kwalifikowanych **zaopatrzeniowców** z branży materiałów budowlanych przyjmie **Przedsiębiorstwo Budowlane w Poznaniu.** Oferty z życiorysem składać do Biura Ogłoszeń, Świerczewskiego 3 dla K8772.

Praca

Pomoc domową dochodzącą zaraz przyjmę. Warunki dobre. Miła 18, m. 2, po godz. 16 (Jeżyce). 37453g

Potrzebna gosposia ewent. pomoc domowa do domu lekarza najchętniej z prowincji. Poznań, Strusia 1 m. 8, Miedzińska. 37203g

Gosposię pilnie poszukuję. Warunki dobre. Telefon 89-65, od godz. 16—18. 37351g

Pomoc dochodząca do dwojga dzieci potrzebna na 8 godzin dziennie. Poznań, Grunwaldzka 69a m. 1. 37357g

Pomoc domowa dochodząca potrzebna. Poznań-Jeżyce, ul. Wiosenna 56 m. 2. 37358g

Uczciwa wdowa (wiek średni) umiejąca gotować poszukuje pracy na stałe. Oferty Biuro Ogłoszeń, Świerczewskiego 3 dla 37360g.

Dekarza zatrudnię zaraz. Poznań, ul. Staszica 24 m. 4. 37385g

Pomoc domową na 3 godziny dziennie poszukuję. Warunki dobre. Głogowska 111 m. 10. 37364g

Czeladnik piekarski i uczeń uczciwych rodziców potrzebni. Puszczykowo, Poznańska 38, tel. 175. 37362g

Poszukuję kwalifikowaną lub dobrze zaawansowaną pracownicę dziewiarską. Oferty Biuro Ogłoszeń, Świerczewskiego 3 dla 37400g.

Samodzielna do prowadzenia gospodarstwa domowego potrzebna, pokój do dyspozycji — najchętniej z prowincji. Grunwald, Podchorążych 18, przy szkole. 37414g

Dziewczynę lub starszą osobę na stałe lub dochodzącą do prac domowych i dwojga starszych dzieci przyjmę. Warunki dobre. Oferty Biuro Ogłoszeń, Świerczewskiego 3 dla 37416g.

Rencistka była pielęgniarka zaopiekuje się niemowlęciem. Warunek pokoik. Oferty Biuro Ogłoszeń, Świerczewskiego 3 dla 37422g.

Nauka

Tańców szybko uczę. Poznań, Mickiewicza 27, m. 7, tel. 521-03. 35286g

Uczę pracy na wszystkich typach aparatów dziewiarskich, plisowania, modelarstwa, również w terenie. Oferty Biuro Ogłoszeń, Świerczewskiego 3 dla 37481g.

Tańców towarzyskich, wyucza: Adela Szczurkówna. Poznań, Aleje Marcinkowskiego 2a, parter. 36813g

Kupno

Kupię samochód 1-tonowy, kryty, na chodzie, w dobrym stanie (na polne drogi). Oferty Biuro Ogłoszeń, Świerczewskiego 3 dla 37363g.

Kupię samochód nowy „Wołga" lub podobny zagraniczny. Oferty Biuro Ogłoszeń, Świerczewskiego 3 dla 37402g.

Kupię czosnek I gat. Oferty z ceną Biuro Ogłoszeń, Świerczewskiego 3 dla 37420g.

Kupię prądnicę 600 Amp. lub kompletną chromownię. Poznań, Grudzieniec 52. 37476g

Sprzedaż

Wózki dziecięce, do lalek dużym wyborze. Bracia Chojnaccy, Wrocławska 25. 34987g

Stoliki pod telewizory oraz stojaki do kwiatów nowoczesne, chromowane sprzedaję. „Chromometal", Poznań, Ogrodowa 11. 36460g

Samochód ciężarowy 3-to nowy Praga Diesel okazyjnie sprzedam. Palczewski, Szamotulska 87 m. 16. 37340g

Sprzedam deski podłogowe suche. Telefon 11-45. 37392g

Sprzedam bufet średni, polerowany — orzech — i kanapę w dobrym stanie. Poznań, Głogowska 35 m. 6, wejście przy piekarni PSS, od godz. 17. 37395g

Sprzedam motocykl Junak 350. Wiadomość: Poznań, telefon 518-75. 37411g

Sprzedam nową maszynę dziewiarską „Rapidex", cena 16.000 zł, tablicę rysunkową, wtryskarkę dziesięciogramową. Telefon 619-272. 37413g

Biam nutrie 950 zł, pelisę (baran) 1.400 zł sprzedam. Głogowska 28 m. 12. 37415g

Sprzedam smoking dla szczupłej osoby. Inżynierska 7 m. 4. 37423g

Sprzedam młode kury leghorny i sussexy. Górecka 82, Górczyn-Zatorze. 37424g

Magnetofon „Smaragd" z taśmami sprzedam. Oferty Biuro Ogłoszeń, Świerczewskiego 3 dla 37439g.

Sprzedam bardzo tanio futro damskie — lisy kanadyjskie oraz złoty zegarek damski, tel. 519-92. 37441g

Sprzedam kury „leghorn" 5½-miesięczne. Adres wskaże Biuro Ogłoszeń, Świerczewskiego 3 dla 37442g.

†

Dnia 24 listopada br., zasnęła w Bogu, nasza najtroskliwsza matka, śp.

Maria Rysterowa

Pogrzeb odbędzie się w piątek, 27 bm., o godzinie 15 z kaplicy cmentarnej na Junikowie.

Strapione

37544g **CÓRKI**

K8546

OGŁOSZENIA DROBNE

Szkółka drzew Czesław Adamczak, Grabowo-poczta Gołań, sprzeda jabłonie w odmianach po 15 zł i grusze po 20 zł za szt. silnie wyrośnięte, kwalifikowane i 10.000 Ribes Aureum I wybór. 37436g

Sprzedam dobry gęsi puch. Poznań, Wroniecka 10, m. 15. 37446g

Kompletną dębową jadalnię, fortepian do ćwiczeń, maszynę do szycia „Singer" sprzedam. Zeylanda 6, m. 2 (3 X dzwonić), od godz. 16. 37460g

Sprzedam ciągnik „Ursus" w dobrym stanie i snopowiązałkę z przekaźnikiem 2 metry. Stefan Waszak, Skotniki, pow. Września. 37467g

Biurko dębowe ciemne sprzedam. Głogowska 43, m. 26. 37478g

Lokale

Mieszkania do zamiany poleca Biuro Handlowe „Parcelowilla", Poznań, Czerwonej Armii 29, od godz. 9—17. 37024g

Odstąpię frontowy dwupokojowy lokal handlowy, półsuterena. Fortuna, Ratajczaka 30. 37419g

Kościan! Pokój z kuchnią wyłączone kupię. Oferty Biuro Ogłoszeń, Świerczewskiego 3 dla 37425g. 37425g

Pracujący studiujący poszukuje pokoju. Oferty Biuro Ogłoszeń, Świerczewskiego 3 dla 37454g.

Skromna panienka pracująca poszukuje pokoju. Oferty Biuro Ogłoszeń, Świerczewskiego 3 dla 37440g.

Młody kulturalny samotny pan poszukuje pokoju. Oferty Biuro Ogłoszeń, Świerczewskiego 3 dla 37448g.

Pokój — 1½ z kuchnią, łazienką balkon samodzielne, I ptr. (Rynek Jeżycki) zamienię na mieszkanie komfortowe 2 — 3½-pokojowe samodzielne. Warunki korzystne. Oferty Biuro Ogłoszeń, Świerczewskiego 3 dla 37449g.

Kawaler poszukuje pokoju najchętniej w śródmieściu. Oferty Biuro Ogłoszeń, Świerczewskiego 3 dla 37450g.

Młode małżeństwo bezdzietne poszukuje pokoju na jeden rok. Płatne z góry. Oferty Biuro Ogłoszeń, Świerczewskiego 3 dla 37452g.

Mieszkanie 2 pokoje z kuchnią łazienką w centrum Szczecina zamienię na równorzędne w Poznaniu. Warunki do omówienia. Oferty Biuro Ogłoszeń, Świerczewskiego 3 dla 37458g.

Nieruchomości

Kupię willę wzgl. połowę lub parcelę pod budowę. Oferty Biuro Ogłoszeń, Świerczewskiego 3 dla 37427g.

Dom jednorodzinny, ½ morgi ogrodu owocowego duży warsztat ślusarski i inne zabudowania w Strzałkowie sprzedam. Wiadomość: Helena Gadacz, Kluczbork, Krakowska 20. K8792

Parcelę 1000 m² opłotowaną, zadrzewioną (końcowy przystanek Ławica), korzystnie sprzedam. Oferty Biuro Ogłoszeń, Świerczewskiego 3 dla 37372g.

Sprzedam gospodarstwo prywatne 2 ha koło Pobiedzisk możliwość dokupienia ziemi po sąsiedzku, budynki masywne. Zgłoszenia: Suwalski, Poznań, ulica Młyńska 2 m. 5. 37348g

Sprzedam dom jednorodzinny 4-pokojowy, z składem, ogród 1500 m². Luboń, Konopnickiej 1, przy dworcu. 37353g

Kupię parcelę uzbrojoną z prawem budowy w dzielnicy willowej. Telefon 644-02, od godziny 19. 37373g

Kupię domek jednorodzinny, cały wolny, z dużym ogrodem lub działkę 2 ha na przedmieściu Poznania do 300 tys. zł. Pośrednicy wykluczeni. Oferty Biuro Ogłoszeń, Świerczewskiego 3 dla 37374g.

Sprzedam willę dwurodzinną, nową, 10 izb komfort, dobra dzielnica. Oferty Biuro Ogłoszeń, Świerczewskiego 3 dla 37389g.

Sprzedam parcele półhektarowe, półtora kilometra od miasta, komunikacja autobusowa. Noskowskiego 8 m. 1. 37394g

Oddam w dzierżawę gospodarstwo 8 ha na dogodnych warunkach w mieście pod Inowrocławiem. Zgłoszenia: Poznań, Górczyńska 43. 37404g

Kupię willę, domek jednorodzinny, wolne mieszkanie przy komunikacji miejskiej. Do ewentualnej zamiany duży ciepły, jasny pokój. Oferty opisem, ceną Biuro Ogłoszeń, Świerczewskiego 3 dla 37418g.

Sprzedam dom, ogród — Swarzędz, parcelę Antoninek. Oferty Biuro Ogłoszeń, Świerczewskiego 3 dla 37426g.

Odstąpię ogródek działkowy w Poznaniu ca 450 m² zadrzewiony, altana 24 m², częściowo podpiwniczona. Oferty Biuro Ogłoszeń, Świerczewskiego 3 dla 37432g.

Kiosk murowany w dobrym punkcie z powodu choroby spiesznie sprzedam. Oferty Biuro Ogłoszeń, Świerczewskiego 3 dla 37434g.

Dam dożywocie wzamian za gospodarstwo przy Poznaniu lub Gnieźnie. Warunek dobra ziemia. Oferty Biuro Ogłoszeń, Świerczewskiego 3 dla 37437g.

17 ha ziemi pszenno-buraczanej bez budynków w pów. Oborniki, tanio sprzedam. Siekierski, Rożnowo, pow. Oborniki Wlkp. 37438g

Sprzedam parcelę 770 m² przy tramwaju — dowolna zabudowa. Grunwaldzka 232, m. 2. 37464g

Lekarskie

Dentysta Łakomski, Łazarz, Winklera 7, przystanek Palacza, korony, mostki, protezy w steelonie, ceny niskie, korony od 60 zł. 36610g

Dr Jan Małuj, specjalista chorób ucha, nosa, gardła powrócił. Zeylanda 2. 37428g

Zguby

Okulary dwuogniskowe, precyzyjne w czerwonym etui metalowym zgubiono. Zwrot wynagrodzę. Matejki 68 m. 2, telefon 637-51. 37547g

Zgubiono kartę rowerową wydaną przez PMRN Wągrowiec, Bolesław Hoffa, Wągrowiec. 30722p

Różne

Garbuję, farbuję, uszlachetniam skóry futerkowe, lisów, baranów, bobrów (na wydrę) i inne Łukasik, Poznań, Dworkowa 14. 35266g

Radioodbiorniki, telewizory, magnetofony naprawia szybko firma: „Radio Wenus", Poznań, Wielka 20, tel. 503-10. 37369g

Pogotowie telewizyjne czynne do godz. 21 również w niedzielę. Radio Wenus, Poznań, Wielka 20, telefon 503-10. 37370g

20.000 zł pożyczki poszukuję, ewentualnie dam pracę. Oferty Biuro Ogłoszeń, Świerczewskiego 3 dla 37371g.

Rolnik samotny poprowadzi średnie gospodarstwo. Oferty Biuro Ogłoszeń, Świerczewskiego 3 dla 37421g.

Suknie ślubne, wieczorowe, nakrycia do chrztu, ubrania męskie. Wypożyczalnia, Długa 9. 36855g

Polecam siatki ogrodzeniowe i różne inne. Warsztat, Puszczykowo k. Poznania, telefon 143. 37377g

Wypożyczalnia nylonowych sukien ślubnych, wieczorowych, nakryć do chrztu. Szewska 20. 37388g

Pianino do ćwiczeń oddam w dzierżawę. Poznań, Czerwonej Armii 77 m. 7. 37412g

Suknie dziecięce i młodzieżowe poleca Wytwórnia Konfekcji Dziecięcej, Poznań, ul. Piekary 9 m. 7. 37432g

Kiosk ogólnospożywczy w dobrym punkcie oddam w dzierżawę. Oferty Biuro Ogłoszeń, Świerczewskiego 3 dla 37443g.

Matrymonialne

Pani z dzieckiem posiadająca większą nieruchomość zapozna pana posiadającego własny warsztat lub rzemieślnika dobrze sytuowanego do lat 45. Oferty Biuro Ogłoszeń, Świerczewskiego 3 dla 37356g.

Wdowa, niewyczerpanej dobroci, samotna, lat 45, ładna, zgrabna, posiadająca gospodarstwo rolne prywatne, pracująca zawodowo w Poznaniu zapozna pana. Cel matrymonialny. Oferty Biuro Ogłoszeń, Świerczewskiego 3 dla 37359g.

Wdowiec, lat 45 (2 dzieci 11, 15 lat), średnie wykształcenie, materialnie niezależny, na stanowisku pozna odpowiednią panią do lat 40 z zasadami, rokującą dobre, zgodne współżycie małżeńskie, najchętniej z Poznania. Oferty Biuro Ogłoszeń, Świerczewskiego 3 dla 37383g.

SPÓŁDZIELCZE PRZEDSIĘBIORSTWO ZAOPATRZENIA W.Z.S.P. W POZNANIU, ulica Kolejowa 19/21

zawiadamia

że z powodu

REMANENTÓW ROCZNYCH

biura i magazyny przy ulicy Kolejowej i Średzkiej będą zamknięte:

magazyny skórzane od 30. XI. do 15. XII. br.
wszystkie inne magazyny od 30. XI. do 5. XII. br.

K8769

Czy zapoznałaś się już z zagadnieniami

prolilaktyki (zapobiegania) ciąży i higieny życia seksualnego?

Jeśli nie, udaj się do PORADNI ŚWIADOMEGO MACIERZYŃSTWA, która czynna jest codziennie za wyjątkiem sobót o godzinie 9—11, przy ulicy Polnej nr 33.

Ogłoszenie wytnij i zachowaj!

37398g

Przetargi — Komunikaty

Poznańskie Zakłady Produkcji Betonów „Pozbet", Poznań, Al. Marcinkowskiego nr 1, ogłaszają **II przetarg nieograniczony** na sprzedaż: **samochodu terenowo-osobowego marki Willys,** typ MB — cena wywoławcza 25.200 zł. Do przetargu mogą stawać przedsiębiorstwa państwowe, spółdzielcze i prywatne oraz osoby fizyczne. Przetarg odbędzie się w dniu 11 grudnia 1959 r., o godz. 9 w Wytwórni Betonów w Poznaniu, przy ul. Dziekańskiej (koło katedry). Przystępujący do przetargu zobowiązany jest złożyć najpóźniej w przeddzień przetargu wadium w wysokości 10 proc. ceny wywoławczej w kasie przedsiębiorstwa, Poznań, Al. Marcinkowskiego nr 1. Pojazd można oglądać codziennie w godz. od 10—12 w Wytwórni, przy ul. Dziekańskiej. K8782

Prezydium Gromadzkiej Rady Narodowej w Tulcach, pow. Środa Pozn., ogłasza przetarg na wykonanie następujących robót przy nowo budowanej świetlicy gromadzkiej w Tulcach: **1. wykonanie stolarki: drzwi i okien z własnego materiału według posiadanej dokumentacji, szt. 24 w terminie do dnia 29 lutego 1960 r.; 2. założenie instalacji elektrycznych z powierzonego materiału w terminie do dnia 30 kwietnia 1960 r.; 3. wykonanie centralnego ogrzewania z materiału powierzonego w terminie do dnia 30 kwietnia 1960 r.** W przetargu mogą brać udział przedsiębiorstwa państwowe, spółdzielcze i prywatne. Termin składania ofert do dnia 20 grudnia 1959 r. Prezydium zastrzega sobie wybór oferenta. K8757

Czarnkowskie Zakłady Przemysłu Terenowego Czarnków, ul. Kościuszki 75, ogłaszają **przetarg nieograniczony** na sprzedaż: **samochodu osobowego marki „Skoda" 1100.** Terminy przetargu: I — 30. XI. 59 r., o godz. 10, cena wywoławcza 27.000 zł; II — 14. XII. 1959 r., o godzinie 10, cena wywoławcza 16.200 zł; III — 21. XII. 1959 r., o godz. 10, cena wywoławcza 6.750 zł. Wadium w wysokości 10 proc. ceny wywoławczej należy składać w kasie Przedsiębiorstwa, najpóźniej ostatniego dnia przed datą przetargu. Samochód można oglądać w każdy poniedziałek, od godz. 7—15. Oferty składać mogą przedsiębiorstwa i osoby odpowiadające warunkom zarządzenia Min. Komunikacji z dnia 8. V. 1957 r. w sprawie postępowania ze zbędnymi pojazdami samochodowymi (Monitor Polski 56/57). K8734

Dnia 23 listopada 1959 r. zmarł nagle w Ząbkowicach Śląskich, w wieku lat 45, nasz nieodżałowany długoletni pracownik, śp.

Marian Jankowiak

oficer rezerwy W. P.

W Zmarłym straciliśmy serdecznego i uczynnego kolegę-zwierzchnika i współpracownika.

Cześć Jego pamięci!

Współpracownicy
POWSZECHNEJ SPÓŁDZIELNI
W ZĄBKOWICACH ŚLĄSKICH

Pogrzeb odbędzie się w Poznaniu, w czwartek, 26 bm., o godz. 10,30 z kaplicy cmentarnej na Górczynie.

†

Dnia 24 listopada 1959 r. po długich i ciężkich cierpieniach, odszedł na zawsze, opatrzony Sakramentami św., mój najdroższy mąż, nasz ukochany syn, brat, szwagier i stryj, śp.

Stanisław Gajewski

przeżywszy lat 40.

Pogrzeb odbędzie się w piątek, 27 bm., o godzinie 11 na Cmentarzu Regionalnym na Głównej.

O ciężkiej i bolesnej stracie zawiadamiają

ŻONA, RODZICE I RODZINA

Poznań, ulica Wiejska 8. 37581g

†

Dnia 24 listopada 1959 r. odeszła od nas, opatrzona Sakramentami św., przeżywszy lat 63, nasza kochana ciocia, śp.

Agnieszka Glazowa-Mróz

z Białków

Pogrzeb odbędzie się w sobotę, 28 bm., o godzinie 10,30 z kaplicy cmentarnej na Junikowie.

SIOSTRZENICA Z RODZINĄ

Osobnych zawiadomień nie wysyła się. 37600g

†

Dnia 25 listopada 1959 r. zmarł w Poznaniu, przy ulicy Krańcowej 43, namaszczony Olejami św., mój najukochańszy, nigdy niezapomniany mąż, nasz najtroskliwszy ojciec, teść i dziadek, przeżywszy lat 59, śp.

Józef Tyliński

Pogrzeb odbędzie się w sobotę, 28 bm., o godzinie 12 na Cmentarzu Regionalnym na Głównej.

O bolesnej stracie zawiadamiają

37591g ŻONA Z RODZINĄ

Wszystkim, którzy brali udział w pogrzebie mojego męża, śp.

Feliksa Przybyły

składam

SERDECZNE PODZIĘKOWANIE

ŻONA

37346g

„GŁOS WIELKOPOLSKI" Redakcja: Poznań, ul. Grunwaldzka 19 II ptr. Telefony: centrala 611-21 (łączy wszystkie działy redakcji i wydawnictwa); sekretariat redakcji 657-76 w godz. 8—18; redaktor naczelny 657-76; sekretarze redakcji 648-85; dział łączności z czytelnikami 657-18; dział miejski 659-39; redakcja nocna 629-52. Sekretarze redakcji przyjmują codziennie w godz. 14—15. Biuro ogłoszeń, Poznań, ul. Świerczewskiego 3, tel. 624-59. Za dział ogłoszeń redakcja nie odpowiada. Wydawca: Poznańskie Wydawnictwo Prasowe RSW „Prasa". Kolportaż: „Ruch" Poznań ul. Zwierzyniecka 9, tel. 517-84 i 523-49. Prenumeratę przyjmują wszystkie urzędy pocztowe i listonosze do dnia 15 poprzedzającego miesiąca. API — Agencja Publicystyczno-Informacyjna; CAF — Centralna Agencja Fotograficzna; PAP — Polska Agencja Prasowa; ZAP — Zachodnia Agencja Prasowa. Druk: Zakłady Graficzne im. M. Kasprzaka, Poznań ulica Zwierzyniecka 3, tel. 519-02. F-13.

MOTYWY i CENY

Nie uogólniajmy pochopnie!

Cena, o której będzie mowa, nie jest jedyną. Podobne zjawiska metamorfozy cen łatwo zaobserwować i w innych branżach. Lecz zjawisk tych nie należy generalizować zbyt pochopnie.

Jest jesień 1959 roku. Chcemy odnowić swoje mieszkanie. Kupujemy więc m. in. kilka puszek lakieru nitro (szybkoschnący lakier, łatwy w użyciu). Do lakieru konieczny jest rozcieńczalnik — nitro. Prosimy więc o litr rozcieńczalnika i płacimy żądaną cenę 15 złotych. Ponieważ zabrakło nam w czasie malowania rozcieńczalnika, idziemy do tegoż samego sklepu państwowego i prosimy o następny litr. Przy kasie ze zdumieniem odczytujemy na kwicie cenę 26 złotych. Sądzimy, że to pomyłka, lecz okazuje się, że cena za tę samą ilość tego samego towaru wynosi obecnie już 26 zł. Klniemy więc na czym świat stoi i wracamy do domu z przepłaconym towarem. Kiedy po jakimś czasie chcemy znowu dokupić rozcieńczalnika, cena już wynosi 54 zł! Z pasją zwracamy się do kierownika sprzedaży. Ten rozkłada ręce i szepce: **„Panie — z tymi cenami to istny dom wariatów".**

Nie jesteśmy skłonni popadać w obłęd. Zaczynamy więc upartą wędrówkę, aby dojść do sedna sprawy.

W POSZUKIWANIU SEDNA SPRAWY

Rozcieńczalnik nitro jest produktem przemysłu chemicznego. Można uzyskiwać go ze związków węglopochodnych (otrzymywanych przy koksowaniu węgla) lub z oktanów. Konsument z reguły nie orientuje się, iż koszt produkcji rozcieńczalnika uzyskanego z węglopochodnych jest znacznie niższy, aniżeli w drugim wypadku. Państwowa cena detaliczna pierwszego rozcieńczalnika wynosi około 26 złotych za litr, drugiego około 35 zł.

Popyt na nitrolakier — i tak już znaczny — wzrósł ostatnio jeszcze gwałtowniej. Malujemy przecież nie tylko mieszkania. Produkujemy na przykład coraz większe ilości maszyn rolniczych. Ileż trzeba lakieru, aby nadać im trwałość i estetyczny wygląd? Tymczasem zdolność produkcyjna przemysłu chemicznego jest w tym względzie ograniczona. Co więcej, w pewnym okresie — w celu poprawy jakości koksu — musiano zredukować ilość tzw. smoły koksowniczej (produktu ubocznego koksownictwa), na której bazuje produkcja nitrolakierów i nitrorozcieńczalników. W rezultacie wzrost produkcji rozcieńczalników węglopochodnych (tańszych) uległ nagłemu przyhamowaniu. Zwiększono produkcję rozcieńczalników fabrykowanych na oktanach, a to oznaczało wzrost kosztów produkcji i ceny rozcieńczalnika do 35 zł. Wszelako butelki zawierające ten produkt nic na ten temat nie mówią. Brak należytej etykietyzacji ułatwia więc dezorientację, szerzenie plotek i oczywiście także nadużycia.

SKĄD TE KRAŃCOWE ROZBIEŻNOŚCI?

To jednak nie tłumaczy wszystkiego. Jak pamiętamy, ofiarowano nam przecież rozcieńczalnik po cenie 15 i 54 zł za litr, a więc ze znacznym odchyleniem w dół i w górę od wspomnianych wyżej cen państwowych. Co więcej — w obu tych wypadkach dostawcą towaru do sklepów państwowych były spółdzielnie.

Skąd znowu te dalsze krańcowe rozbieżności?

Rozcieńczalnik nitro można „doprawiać" różnymi składnikami chemicznymi, np. benzyną. I niektóre spółdzielnie, korzystając ze znacznego zapotrzebowania rynkowego, zaczęły „doprawiać" skład rozcieńczalników różnymi domieszkami. W rezultacie mogły one oferować rozcieńczalnik po cenie niższej od państwowej (15 zamiast 26 zł), jednocześnie pogarszając jakość. Spółdzielnie, o których mowa, oczywiście nie uwidoczniają na etykiecie pogorszenia jakości produktu. Nabywca zaś, uproszczając sprawę, skłonny będzie wnioskować, że to przemysł państwowy zdziera z niego skórę, choć tak nie jest.

Ale pamiętamy również o odchyleniu w przeciwną stronę — o cenie 54 zł za litr rozcieńczalnika.

Kiedy w okresie zaostrzenia reżimu produkcyjnego koksu, zabrakło na rynku rozcieńczalnika opartego o związki węglopochodne, wówczas niektóre spółdzielnie uruchomiły sprzedaż rozcieńczalnika produkowanego na oktanach, zbywając go po cenie 54 zł za litr) cena państwowa około 35 zł za litr!).

Jak to się stało, że odnośna wojewódzka komisja cen zatwierdziła spółdzielni (w ramach swych decentralizacyjnych uprawnień) tak wysoką cenę, nie udało nam się dotychczas wyjaśnić. Ustaliliśmy jedynie, że Państwowa Komisja Cen w Warszawie ma zbyt słabą łączność z wojewódzkimi komisjami cen, aby należycie orientować się u siebie na miejscu w tych właśnie sprawach.

STĄD PŁYNĄ OCZYWISTE WNIOSKI

Produkty o znacznej różnorodności sposobów produkcji, kosztów produkcji i cen sprzedaży **winny podlegać dokładnemu recepturowaniu.** Receptura winna być starannie uwidaczniana, aby ukrócić możliwość fałszowania składu, możliwość wykorzystywania wahań kosztów produkcji i cen dla niezbyt chlubnych praktyk.

W szczególności, gdy idzie o takie właśnie produkty — podlegające stałej fluktuacji — **Państwowa Komisja Cen powinna być dokładnie zorientowana (w trybie nadzoru) w motywach zatwierdzania cen** przez wojewódzkie komisje cen, gdy ceny te odbiegają drastycznie od cen państwowych czy od kosztów produkcji w ogóle.

Wit Gawrak

Zwycięstwo Astry

W Ostrowie odbyły się zawody bokserskie o mistrzostwo klasy B pomiędzy Astrą Krotoszyn a Olimpią Koło, zakończone zwycięstwem pięściarzy krotoszyńskich w stosunku 18:2. (jk)

Katowice – Poznań o Puchar Miast

W niedzielę, 29 bm. dojdzie do interesującego pojedynku pomiędzy reprezentacjami pływackimi Katowic i Poznania, w ramach rozgrywek o Puchar Miast. Oprócz konkurencji pływackich odbędzie się również mecz piłki wodnej.

Jak nas poinformowano, drużyna Katowic przyjedzie do naszego miasta w najsilniejszym składzie z zasłużonym mistrzem sportu Gremlowskim na czele. W spotkaniu tym pływacy Poznania będą mieli okazję zrewanżować się za porażki odniesione w tegorocznych rozgrywkach Pucharu Miast. Ciekawe, czy nasi pływacy udowodnią, że nie należą do najsłabszych w grupie centralnej?

Dla orientacji podajemy aktualną tabelkę:

1. Wrocław	4	8	364:264
2. Warszawa	4	6	338:294
3. Katowice	3	2	220:253
4. Gdańsk	4	2	295:334
5. Poznań	3	0	201:273

Początek niedzielnych zawodów na pływalni, przy ul. Wronieckiej o godz. 19. (ik)

Bracia Warwick przybyli do Polski

Na pokładzie M/S „Batory" przybyli do Polski słynni hokeiści kanadyjscy, bracia Grant, Bill i Dick — Warwickowie. Tworzyli oni pierwszy atak drużyny kanadyjskiej Pentincton Vess, która w 1955 r. w Krefeld zdobyła mistrzostwo świata. Bracia Warwick w czasie pobytu w Polsce grać będą w barwach katowickiego Górnika, będą także wykładowcami na kursie trenerów i instruktorów hokeja na lodzie na Torkacie.

PAP

Trenują do Wyścigu Pokoju

W ośrodku przygotowań olimpijskich w warszawskiej Akademii Wychowania Fizycznego przebywa na obozie przygotowawczym 32 kolarzy, którzy rozpoczęli cykl przygotowań do tradycyjnego Kolarskiego Wyścigu Pokoju. Obóz trwa od 20 bm. do 8 grudnia. Na zdjęciu: od lewej — St. Gazda, Piechaczek, Tłustochowicz, K. Gazda i Kalinowski na treningu pod Łomiankami.

CAF — fot. Matuszewski

Finansowe problemy wychowania fizycznego

Ostatnie posiedzenie sejmowej Komisji Zdrowia i Kultury Fizycznej, poświęcone było projektom budżetów wojewódzkich komitetów kultury fizycznej na 1960 rok. Informacji na ten temat udzielił wiceprzewodniczący GKKF — Jan Zajdel.

Mówca przypomniał, że po zmianach dokonanych przed dwoma laty w strukturze organizacyjnej wychowania fizycznego i sportu w Polsce, komitety kultury fizycznej rozszerzyły działalność i ustabilizowały formy swojej pracy.

Liczba etatów w komitetach wszystkich szczebli zmniejszyła się w tym okresie z 1332 do 772. Przy komitetach powstało ponad tysiąc komisji społecznych, skupiających przeszło 4.500 działaczy. W 1959 r. odbyło się w każdym powiecie przeciętnie po 30—40 masowych imprez sportowych oraz nauczono pływać ok. 120 tys. młodzieży szkolnej i pozaszkolnej.

Jan Zajdel przypomniał następnie, że zarówno komisja sejmowa, Ministerstwo oświaty, jak i GKKF wskazywały już wielokrotnie na krytyczny stan wychowania fizycznego w szkołach, zwłaszcza w szkołach podstawowych. W związku z tym GKKF postulował poważne zwiększenie środków finansowych na ten cel do łącznej sumy blisko 64 mln. zł. Kwotę taką uwzględniło w preliminarzu Ministerstwo Finansów. Odmienne jednak stanowisko zajęły prezydia wojewódzkich rad narodowych, które w swych preliminarzach budżetowych ustaliły sumę 39.652 tys. zł.

Przyjęcie kwoty, proponowanej przez rady narodowe — stwierdził mówca — nie tylko nie zabezpieczy żadnego postępu w zakresie rozwoju wychowania fizycznego w szkołach, ale stanowiłoby niebezpieczeństwo cofnięcia się w tej dziedzinie. (PAP)

Polonia walczy ze Zjednoczonymi

Dość interesująco zapowiada się spotkanie bokserskie o mistrzostwo klasy A, które odbędzie się w najbliższą sobotę pomiędzy Polonią Poznań a Zjednoczonymi z Wrześni. Spotkanie to rozegrane zostanie o godz. 18 w sali sportowej WKS Grunwald, przy ul. Marcelińskiej, gdyż — jak wiadomo — hala sportowa Polonii niedawno spłonęła. (ik)

Treningi hokeistów AZS-u

Zawodnicy drużyny hokeja na lodzie poznańskiego AZS-u rozpoczęli już przygotowania do nadchodzących rozgrywek klasy wojewódzkiej. Treningi odbywają się we wtorki godz. 19.30—21.30 (sala Szkoły nr 66, al. Stalingradzka), w czwartki godz. 18—19.30 (ta sama sala) i w niedzielę godz. 10—11.30 (lodowisko przy ul. Noskowskiego 25) (ik)

30 bokserów w Cetniewie

W Cetniewie rozpoczął się przedolimpijski obóz dla pięściarzy. Jest to pierwszy etap przygotowań do startu w Rzymie. Do Cetniewa powołano 30 czołowych zawodników m. in. Bogdana Węgrzyniaka. (PAP)

Rok bogatej działalności Motoklubu Unia

Motoklub Unia posiada 26-osobową kadrę zawodników, którzy uzyskali licencje Polskiego Związku Motorowego. Ponadto sześciu członków uzyskało uprawnienia do uzyskania licencji. Nie wszyscy motocykliści ubiegający się o licencje wykazali odpowiednie przygotowanie. Dziesięciu np. nie zdało egzaminu.

Unia zorganizowała dla swych członków, oraz w kilku wypadkach również dla osób spoza klubu, 7 wycieczek, m. in. do Opola, Cieszyna, Jarcza nad Wełną, Sierakowa, do Zakopanego i Czechosłowacji. Wzięło w nich udział ponad 400 członków.

Klub nie ograniczył się tylko do różnego rodzaju imprez o charakterze motocyklowym. Duże zainteresowanie wykazali członkowie konkursem o tytuł najlepszego strzelca klubu. W turnieju uczestniczyło 50 zawodników. Królem strzelców został **Zenon Jankowski**

Do najciekawszych imprez, organizowanych przez Motoklub Unia należały: międzynarodowe zawody o „Złoty Kask", II Eliminacja Motocrossowych Mistrzostw Polski oraz wyścig trawiasty w Sierakowie. Wyścig ten wszedł już do stałego programu imprez Unii. Cieszy się on zawsze dużym zainteresowaniem zawodników oraz publiczności.

Czy nie można by podobnych wyścigów zorganizować również w innych powiatach naszego województwa? Warto spróbować. Zainteresowanie sportem motorowym stale wzrasta w całej Wielkopolsce.

Dzięki pomocy Poznańskiego Komitetu Kultury Fizycznej, Unia przeprowadza obecnie remont swoich lokali. Jeszcze w bieżącym roku inauguracja sezonu zimowego odbędzie się w odnowionej świetlicy klubu.

Prezydium klubu postanowiło przystąpić do reformy rozgrywek mistrzowskich w konkurencji wyścigowej. Głównym założeniem jest uprzystępnienie startów mniej zaawansowanym zawodnikom w różnych kategoriach maszyn.

Federacja Sportowa Budowlani do której Unia należy, z okazji 15-lecia Polski Ludowej nadała za działalność nad rozwojem wychowania fizycznego srebrne odznaki prezesowi **Stefanowi Schmidtowi** i sekretarzowi **Wiktorowi Piosikowi.** Zarząd Motoklubu Unia nadał odznaki honorowe z okazji 15-lecia Milicji Obywatelskiej kpt. **Józefowi Rewersowi,** por. **Wacławowi Śmiałkowi** i st. sierżantowi **Edmundowi Marciniakowi.** (p)

Ciężki olbrzym

Z Makowa Mazowieckiego (woj. warszawskie) nadszedł do Polskiego Zw. Bokserskiego list od młodego kandydata na pięściarza wagi ciężkiej, który liczy 186 cm wzrostu, ma 17 lat i waży 86 kg. Prosi on o umożliwienie mu startu w barwach jednego z klubów warszawskich. (PAP)

W 1961 roku „egzamin" Krokwi

W 1961 roku ma odbyć się w Zakopanem zimowa spartakiada żołnierzy - sportowców armii państw socjalistycznych. Organizatorzy spartakiady wykorzystają wszelkie obiekty przygotowywane już w Zakopanem do narciarskich mistrzostw świata w 1962 r. Tak więc otwarty konkurs skoków, odbędzie się na całkowicie przebudowanej dużej Krokwi a wszystkie konkurencje biegowe na nowych trasach. Będzie to więc równocześnie egzamin mistrzowski obiektów sportowych.

PAP

Listopad	Imieniny
26 czwartek	Sylwestra, Konrada
	Słońce: wsch.: g. 7.14 zach.: g. 15.31

Teatry

W POZNANIU:

OPERA — g. 19 **„Fontanna Bachczysaraju"**
POLSKI — g. 19 **„Fircyk w zalotach"**
NOWY — g. 19 **„Zaklinacz deszczu"**
OPERETKA — g. 19 **„Zemsta Nietoperza"**
SATYRY — w objeździe
MARCINEK — g. 11 i 16.30 **„Tygrys tańczy dla Szu-Hin"**

W WOJEWÓDZTWIE:

KALISZ — **„Rosmersholm"**
TUREK — **„Karmozyna"**

Kina

W POZNANIU I W POWIECIE:

APOLLO — g. 10, 12.30, 15, 17.30, 20 **„Śniegi Kilimandżaro"** (amer., 16 l.)
BAŁTYK — g. 15.30, 18, 20.30 **„Czar na Carmen"** (amer., 18 l.)
CZTERNASTKA — g. 10, 12.30, 15, 17.30, 20 **„Kamienne niebo"** (polski 18 l.)
DOM KULTURY MO — g. 15.30, 18, 20.15 **„Gdy zakwitną pierwiosnki"** (radz., 14 l.)
GWIAZDA — nieczynne
HUTNIK — g. 16.45, 19 **„Marynarz z Komety"** (radz., 12 l.)
MALTA — g. 16—20 **„Lotna"** (polski, 16 l.)
MINIATURKA — g. 15.45, 18, 20.15 **„Cadet Rousselle"** (franc., 12 l.)
MUZA — g. 10, 12.30, 15, 17.30, 20 **„Awantura o Basię"** (polski, 7 lat)
OSIEDLE — g. 16—20 **„Ostatnia miłość"** (franc., 18 l.)
PANCERNIAK — g. 17.30, 20 **„Takich dwóch, jak nas trzech"** — (franc., 18 l.)
PIAST — g. 17 i 19 **„Letni sen"** — (szwedzki, 16 l.)
RIALTO — g. 10.30, 13, 15.30, 18, 20.15 **„Chorągwie na wieżach"** — (radz., 12 l.)
SCALA — g. 16—20 **„Gorzkie zwycięstwo"** (franc., 14 l.)
TARGOWE — g. 17 i 19.30 **„Ani widu ani słychu"** (franc., 12 l.)
TĘCZA — g. 16—20 **„Anatol szuka miliona"** (polski, 16 l.)
WARTA — g. 10, 12.30, 15, 17.30, 20 **„Pociąg"** (polski, 18 l.)
WOJSKOWE — g. 19.30 **„Komisarz i róże"** (franc., 12 l.)
WCZASOWICZ (Puszczykowo) — g. 19.15 **„Parvżanka"** (franc., 18 lat)
RUSAŁKA (Swarzędz) — g. 17 i 19 **„Śladami bandy"** (radz., 14 l.)
ZNICZ (Luboń) — g. 19 **„Uwodziciel"**; Wiry — g. 19 **„Krawiec i książę"**
FOTOPLASTIKON — g. 9—21 **„Belgia — Holandia, rok 1958"**

W WOJEWÓDZTWIE:

GNIEZNO — Lech: **„Błękitna strzała"** (radz., 16 l.); Polonia: **„Sygnały"** (polski, 16 l.); KALISZ Syrena: **„Wąwóz grozy"** (rum., 12 l.); Stylowe: **„Francis — muł, który mówi"** (amer., 12 l.); Wolność: **„Dr Corda aresztowany"** (NRF, 18 l.); LESZNO — Panorama: **„Dopóki jesteś ze mną"** (NRF, 16 l.); OSTRÓW — Roma: **„Grzech"** (jug. 18 l.); Słońce: **„Prawo jest prawem"** (franc., 16 l.); PIŁA — Iskra: **„Ostatnia sprawa Trenta"** (ang., 16 l.); Lotnik: **„Ostatnie pięć minut"** (włoski, 16 l.).

Radio

PROGRAM I

8.06 — przegląd prasy; 8.35 — muzyka i aktualn.; 9 — dla klas III i IV; 9.20 — soliści i orkiestra; 10 — z cyklu: „Z dziejów władzy państwowej w dawnej Polsce"; — 10.10 — koncert Ork. PR w Krakowie; 11 — „Stare grzechy" fragment pow.; 11.30 — z cyklu: „Rodzice a dziecko"; 11.35 — poemat symf.; 11.57 — sygnał czasu; 12.04 „Na swojską nutę"; 12.24 — melodie rozrywk.; 12.35 — „Postęp w gospodarstwie domowym"; 12.40 — pieśni komp. franc.; 13 — dla klas V—VII; 13.20 — zespoły i soliści w repert. rozrywk.; 14.05 — muzyka balet.; 15 — komunikat o stanie wód; 15.01 — informacje; 15.05 chińska muzyka ludowa; 15.25 — program dnia; 15.30 — z życia ZSRR; 16.05 — aud. aktualna; 16.15 słynne transkrypcje operowe; 16.40 — „A kiedy coś się w środowisku zmieni"; 16.50 — „Radiostacja młodości"; 17.15 — kurs jęz. ang.; 17.30 — „Radioreklama"; 18.05 reportaż literacki; 18.25 — koncert życzeń; 19.05 — jug. melodie tan.; 19.20 — „Trybuna nauczycielska"; 19.30 — muzyka lud.; 20.26 — sport; 20.30 — Wł. Szpilman: wiązanka melodii własnych; 20.40 — „Ze wsi i o wsi"; 21 — „Scena polska"; 22 — koncert życzeń muzyki poważnej; 22.45 — melodie tan.; 23.10 hymn.

Wiadomości: 5, 6, 7, 8, 14, 16, 18, 20, 23.

PROGRAM II (Poznań)

6.50 — gimnastyka; 7 — „Radioreklama"; 7.40 — program dnia; 8.36 — przegląd prasy; 8.45 — T. Szeligowski: „Wesele lubelskie"; 9.10 — gra sekstet PR; 9.40 — „W dorzeczu Odry"; 10 — muz. symf.; 11 — mozaika muzyczna; 11.35 — poemat symf.; 11.57 — sygnał czasu; 15.05 — program dnia; 15.10 — utwory fortepianowe; 15.30 — dla dzieci; 16 — ulubieni piosenkarze; 16.20 — „Szaleństwa Almayera" — odc. pow.; 16.40 — orkiestry rozr.; 17 — komunikaty; 17.05 — dla dzieci; 17.35 — reportaż aktualny; 17.50 — taneczne rytmy; 18.20 — „Jutro w Filharmonii Poznańskiej"; 18.25 — aud. aktualna; — 18.35 — muzyka i aktualn.; 19.05 — „To jest cybernetyka"; 19.30 — przegląd wydarzeń kulturalnych za granicą"; 20 — dawna muzyka polska; 20.50 — melodie tan.; 21.27 sport; 21.40 — orkiestra tan.; 22 — z cyklu: „Jednostka a społeczeństwo"; 22.15 — „Dyskusja przed mikrofonem"; 22.45 — aud. kameralna; 23.27 — melodie na dobranoc; 24 — hymn.

Telewizja

POZNAŃSKA:

17.30 — program dla dzieci; 19 — „Goście mile widziani"; 19.30 — dziennik TV; 20 — rozmowa o książkach; 20.10 — „Sylwetki X Muzy"; 20.45 — magazyn muzyczny pt. „Wybitni soliści polscy"; 21.25 — ostatnie wiadomości.

Dyżury pełnia

W POZNANIU:

SZPITAL MIEJSKI IM. FR. RASZEI (chirurgia — wewnętrzne — otolar.) ul. Mickiewicza 2, tel. 81-96.

APTEKI: Dzierżyńskiego 144, Głogowska 72, Ostroroga 6, Dąbrowskiego 76, Rynek Śródecki 1, 23 Lutego 18, Główna 53.

(opr.: ww)