Cena 50 gr

Głos Wielkopolski

CZYTELNIK

Rok XV Wydanie A | Poznań, środa, 22 kwietnia 1959 | Nr 94 (4732)

Życie to nie tylko produkcja

str. — 4

Narada ministrów spraw zagranicznych państw - uczestników Układu Warszawskiego i ChRL

WARSZAWA (PAP)

27 kwietnia br. odbędzie się w Warszawie, zgodnie z porozumieniem odpowiednich rządów, narada ministrów spraw zagranicznych państw — uczestników Układu Warszawskiego i Chińskiej Republiki Ludowej. Na naradzie przewiduje się rozpatrzenie zagadnień związanych z mającymi się odbyć w Genewie rozmowami w sprawie Niemiec, łącznie ze sprawą traktatu pokojowego z Niemcami oraz sprawa likwidacji reżimu okupacyjnego w Berlinie zachodnim.

MANIFESTACJA W OŚWIĘCIMIU

19 bm. w Oświęcimiu, gdzie wymordowano 4 miliony ludzi spośród 20 krajów Europy — odbyła się potężna manifestacja. Wzięły w niej udział delegacje kombatantów i weteranów II wojny światowej ze Związku Radzieckiego, Austrii, Francji, NRD, i NRF. Główne uroczystości odbyły się pod barakiem nr 11 na terenie byłego obozu zagłady.

Na zdjęciu: Podczas wiecu — przemawia — była więźniarka Brzezinki — Irena Harina (ZSRR).

CAF — fot. Seko

Tragiczny epilog wesela

RZESZÓW (PAP)

Wstrząsająca tragedia wydarzyła się w nocy z 19 na 20 bm. we wsi Pielnia, pow. Sanok, gdzie w niedzielę w domu Teodora Leśniaka odbywało się wesele jego 24-letniego syna Mieczysława.

Późną nocą uczestnicy wesela opuścili gościnny dom, po czym rodzina Leśniaka udała się na spoczynek. Z niewiadomych dotychczas przyczyn wybuchł nagle pożar, który doszczętnie strawił całe zabudowania. W płomieniach ponieśli śmierć śpiący na strychu domu pan młody oraz jego 6-letni brat Henryk.

W 14 rocznicę układu polsko - radzieckiego

Uroczysta akademia w Warszawie

WARSZAWA (PAP).

21 bm. z okazji 14 rocznicy podpisania polsko-radzieckiego układu o przyjaźni, pomocy wzajemnej i współpracy powojennej odbyła się w sali Filharmonii Narodowej w Warszawie uroczysta akademia, zorganizowana przez Ogólnopolski Komitet Frontu Jedności Narodu. Akademii przewodniczył Aleksander Zawadzki, przewodniczący OK FJN, przewodniczący Rady Państwa, członek Biura Politycznego KC PZPR.

W prezydium akademii zasiedli: członkowie Biura Politycznego KC PZPR — I sekretarz KC PZPR **Władysław Gomułka, Józef Cyrankiewicz, Stefan Jędrychowski, Zenon Kliszko, Ignacy Loga-Sowiński, Edward Ochab, Marian Spychalski, Roman Zambrowski**, sekretarz KC PZPR I sekretarz Komitetu Warszawskiego — **Witold Jarosiński**, prezes NK ZSL — **Stefan Ignar**; przewodniczący Zarządu Głównego TPP-R, marszałek Sejmu — **Czesław Wycech**, sekretarz generalny CK SD — **Leon Chajn**, wiceprezesi Rady Ministrów — **Piotr Jaroszewicz** i **Zenon Nowak**, wiceminister spraw zagranicznych — **Marian Naszkowski**, wiceprezes PAN — prof. dr **Kazimierz Kuratowski**, członkowie władz naczelnych organizacji społecznych oraz działacze TPP-R i przodujący przedstawiciele załóg stołecznych fabryk.

W prezydium zajął miejsce ambasador ZSRR w Polsce — **Piotr Abrasimow.**

Na wypełnionej do ostatniego miejsca sali Filharmonii Narodowej, udekorowanej barwami państwowymi Polski i ZSRR, widzimy wielu wybitnych działaczy państwowych i społecznych. Obecni są szefowie przedstawicielstw dyplomatycznych państw socjalistycznych.

Orkiestra gra hymny państwowe Polski i ZSRR. Akademię zagaja Aleksander Zawadzki.

Zabiera głos min. Edward Ochab, który wygłasza referat. (Skrót referatu podajemy na str. 2).

Zebrani wielokrotnie gorąco oklaskują jego słowa. Równie serdecznie przyjmują uczestnicy akademii przemówienie ambasadora ZSRR w Polsce — Piotra Abrasimowa.

Orkiestra gra Międzynarodówkę, która kończy część oficjalną akademii.

W części artystycznej wystąpiła orkiestra Filharmonii Narodowej pod batutą Kazimierza Wisłockiego oraz pianista Adam Harasiewicz. Na program uroczystego koncertu złożyły się utwory Moniuszki, Glinki, Czajkowskiego i Chopina. Wykonawców nagrodzono wielokrotnie burzliwymi oklaskami.

Koncert w auli UAM

(Inf. wł.)

Wczorajszy uroczysty koncert z okazji 14 rocznicy podpisania układu o przyjaźni polsko-radzieckiej zgromadził w auli UAM licznie przybyłych na tę uroczystość mieszkańców Poznania.

Słowo wstępne wygłosił wiceprzewodniczący Prezydium RN m. Poznania — mgr **Stefan Marzec**. Następnie Chór Chłopięcy i Męski pod dyrekcją **Stefana Stuligrosza** odśpiewał hymny narodowe Polski i Związku Radzieckiego.

W pierwszej części koncertu wystąpił Chór Chłopięcy i Męski. W programie zebrani wysłuchali kilku pieśni ludowych: białoruskich, łotewskich, litewskich, rosyjskich i polskich. Orkiestra Symfoniczna Państwowej Filharmonii w Poznaniu pod dyrekcją **Zdzisława Szostaka** oraz soliści: **Barbara Sypniewska** — sopran, **Marian Kouba** — tenor i **Stefan Budny** baryton wykonali m. in. arie Jontka z Opery „Halka" — Moniuszki, duet Jarosławny z Igorem z Opery „Kniaź Igor" — Borodina oraz poemat symfoniczny „Romeo i Julia" — Czajkowskiego. (an)

Dziś mija 89 rocznica urodzin W. I. Lenina. Artykuł poświęcony Leninowi pt. „W Krakowie" zamieszczamy na str. 3.

Zofia Zakrzewska ponownie naczelnikiem harcerstwa

WARSZAWA (PAP)

21 bm. o godzinie 6-ej rano — po całonocnym posiedzeniu — zakończył się w Warszawie walny zjazd Związku Harcerstwa Polskiego. W toku sesji nocnej — która rozpoczęła się po przyjęciu w Urzędzie Rady Ministrów uczestnicy Zjazdu wysłuchali sprawozdania z pracy Naczelnej Rady Harcerskiej i Głównej Kwatery Harcerstwa udzielając im absolutorium.

Ostatnim punktem porządku obrad były wybory naczelnych władz ZHP. Zjazd wybrał 100 osobową Naczelną Radę Harcerską oraz komisję rewizyjną ZHP.

Rano po zamknięciu obrad zjazdu odbyło się pierwsze posiedzenie Naczelnej Rady Harcerskiej. Plenum powołało na stanowisko naczelnika harcerstwa **Zofię Zakrzewską**, która pełniła dotychczas tę funkcję. NRH wybrała też jako swój organ wykonawczy 14-osobową Główną Kwaterę Harcerstwa. Zastępcami naczelnika harcerstwa wybrani zostali: **Wojciech Jaskot, Jan Kinast, Jacek Węgrzynowicz i Jerzy Żołnierkiewicz.**

KOMBINAT IM. LENINA

Największy obiekt przemysłowy Polski — kombinat hutniczy nazwany imieniem wielkiego przywódcy proletariatu, jest równocześnie symbolem przyjaźni i braterskiej współpracy na polu gospodarczym między Polską a ZSRR.

Kombinat im. Lenina powstał w oparciu o dokumentację radziecką. ZSRR dostarczał i dostarcza nadal maszyn i urządzeń fachowcy radzieccy byli pierwszymi nauczycielami załogi. Ruda krzyworoska stanowi podstawowy surowiec kombinatu. Na zdjęciu: Rejon wielkich pieców — na pierwszym planie składowisko rudy dostarczonej przez ZSRR.

CAF

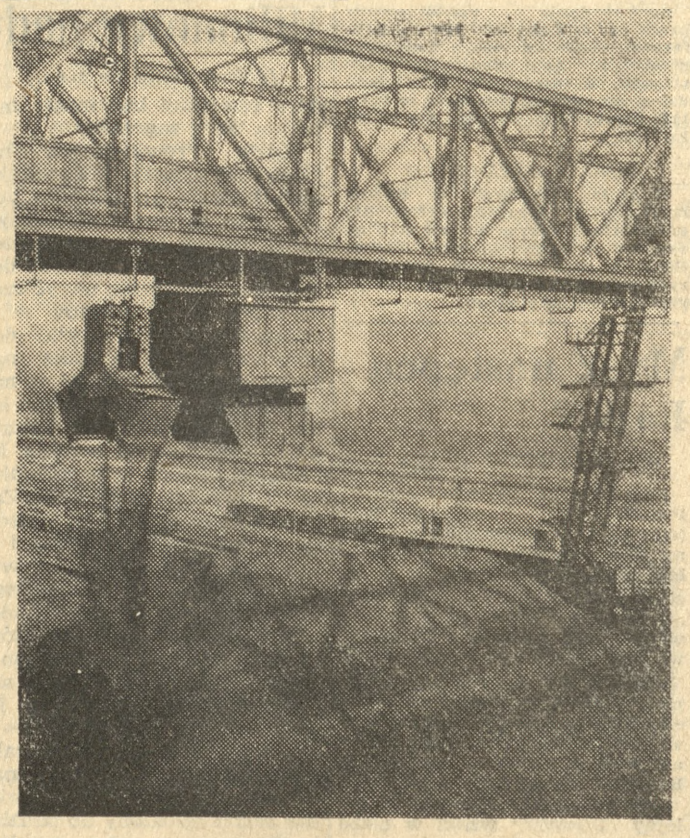

Milionowe nadużycia w Kurii Prowincjalskiej Zakonu OO Jezuitów w Warszawie

Kontrola Warszawskiego Inspektoratu Kontrolno-Rewizyjnego wykazała, że w okresie od 1 I 1957 r. do 30 X 1958 r., Zakon O. O. Jezuitów w Warszawie sprowadził z zagranicy dla celów handlowych 393 kg olejków eterycznych, 1416 kg zamków błyskawicznych, 752 kg plastyku, blisko 5 ton kakao, 200 tys. szt. żyletek, 50 kg waniliny krystalicznej, 689 norek, 36 szynszyli. „Import" ten zrealizowany został pod formą

(Ciąg dalszy na str. 2)

Z prac rządu

Nowe uprawnienia rad narodowych * Zagospodarowanie obiektów zabytkowych * Współodpowiedzialność za niedobory w przedsiębiorstwach

(API)

Uprawnienia — a co za tym idzie — i obowiązki rad narodowych stale się rozszerzają. Nowym uprawnieniem jest zobowiązanie wszystkich organów, tworzących przedsiębiorstwa państwowe lub wyodrębnione zakłady pracy — do uzgadniania z właściwą WRN sprawy ich tworzenia i lokalizacji. Podobnie i likwidacja przedsiębiorstw lub zakładów musi być uzgadniana z WRN. Podstawowe zmiany w produkcji, zwłaszcza oparte na wykorzystaniu miejscowych źródeł energii, surowców, czy wody, wpływające na zwiększenie lub zmniejszenie stanu zatrudnienia, bądź pociągające za sobą pogorszenie stanu zdrowotnego okolicy — muszą uzyskać opinię właściwych organów Prezydium WRN.

Inna nowo powołana komisja rządowa zajmie się zagospodarowaniem obiektów zabytkowych: rejestrem i weryfikacją zabytków, przygotowaniem norm prawno-finansowych, które zainteresowałyby instytucje odbudową zabytków, wreszcie przedstawieniem wniosków o środkach na zabezpieczenie, odbudowę i eksploatację tych obiektów.

Ustawa rządowa ustala zasady odpowiedzialności pracowników za niedobory w przedsiębiorstwach obrotu towarowego, czyli popularnie zwane „manka". Pracownicy mają zawierać umowy pisemne, przyjmując na siebie odpowiedzialność majątkową, za niedobory w towarach i ponosząc za nie wspólnie odpowiedzialność majątkową. Oczywiście, w wypadku wykrycia sprawców niedoboru — oni tylko będą odpowiadali za wyrządzone szkody.

MAŁA OLIMPIADA MA GŁOS

SERDECZNIE DZIĘKUJEMY:

Wojewódzkiej Zbiornicy Przemysłowych Surowców Wtórnych w Poznaniu za zegarek na rękę; **Kaliskim Zakładom Tworzyw Sztucznych** — za dużą, piękną lalkę; **Państwowemu Przedsiębiorstwu Kolportażu „Ruch"** za dres sportowy; **MHD Południe** za 300 zł; **„Gallux'owi" Poznań** za torbę damską; **Zakładom Graficznym im. Kasprzaka** za dwa cenne wydawnictwa fotograficzne; **Zakładom Energetycznym Okręgu Zachodniego** za 500 zł.

Mniej zorientowanym podajemy, że wymienione wyżej przedmioty i kwoty pieniężne to nagrody, jakie ufundowano na małą Olimpiadę „Głosu". **Odbędzie się ona w dniu 1 maja, jako główna impreza sportowa tego wielkiego święta.**

Jutro podamy następną listę ofiarodawców. Gorąco apelujemy do poznańskich i wielkopolskich przedsiębiorstw i instytucji, do których zwróciliśmy się z prośbą o nagrody, aby nie zawiodły. Pragniemy ogłaszać codziennie jeszcze dłuższą listę. (zm)

W sprawie zakazu doświadczeń nuklearnych

List Eisenhowera i Macmillana do Chruszczowa

Na str. 2 zamieszczamy informację na temat listu jaki prezydent Eisenhower wystosował do premiera Chruszczowa w sprawie zaprzestania doświadczeń nuklearnych. Eisenhower proponuje, aby zaprzestano prób nuklearnych do wysokości 50 km nad ziemią.

LONDYN (PAP)

Rzecznik Foreign Office oświadczył we wtorek, że premier Macmillan w liście do premiera Chruszczowa poparł propozycję prezydenta USA Eisenhowera w sprawie zakazu doświadczeń nuklearnych do wysokości 50 km nad ziemią. Rzecznik dodał, że nie oznacza to, by Wielka Brytania wyrzekła się dążeń do zawarcia układu, który by ostatecznie zakazał wszelkich prób z bronią nuklearną.

Do nich los się uśmiechnie?

Każdemu wolno wierzyć w przeznaczenie i lansować przysłowie: „co komu w niebie przeznaczone to go na ziemi nie minie". Nie radzę jej kategorycznie stosować w **Wielkim Konkursie Zbiórki Makulatury.** Tu każdy kupon ma szanse wygrania

- **samochodu osobowego**
- **motocykla, radia, fotoaparatu,**
- **telewizora, roweru, zegarka,**
- **maszyny do szycia, pralki itp.**

Spiesz więc do najbliższego punktu skupu i zanieś zbędne w domu szmaty lub papier. Za każde 3 zł wartości surowca otrzymasz kupon, który już wkrótce weźmie udział w losowaniu wyżej wymienionych nagród (i wielu innych).

Młodzieży szkolnej pragniemy zwrócić specjalną uwagę: za 10 kuponów po 3 zł otrzymacie dodatkowy kupon zbiorczy, który będzie losowany oddzielnie. Ponadto przeznaczono specjalne nagrody pieniężne dla szkół i nauczycielstwa za najlepsze wyniki w zbiorze. Nie zwlekajcie więc. Trudniewielki — szanse duże.

Konkurs ten jest organizowany przez Wojewódzką Zbiornicę Surowców Wtórnych przy współudziale naszej redakcji.

Razem zarówno w dobrą jak i w trudną godzinę

Z przemówienia E. Ochaba na akademii z okazji 14 rocznicy podpisania układu polsko-radzieckiego

Im więcej lat upływa od doniosłego aktu podpisania układu o przyjaźni, pomocy wzajemnej i współpracy między Polską a Związkiem Radzieckim — oświadczył na wstępie E. Ochab — tym wyraźniej widać wielkie pozytywne znaczenie tego układu dla naszych narodów i jego pozytywny wpływ na kształtowanie się pokojowych stosunków między narodami Europy. Dlatego też naród nasz uroczyście obchodzi każdorazową rocznicę tego układu będącego wyrazem nowych stosunków Polski z jej największym sąsiadem, a jednocześnie nowej roli, jaką kraj nasz odgrywa w Europie, od chwili gdy wszedł na drogę socjalistycznego rozwoju.

Jeśli ręce imperializmu okazały się za krótkie, by wyrwać z rąk ludu pracującego Polski władzę, ziemię i fabryki — to stało się tak nie tylko dzięki zdecydowanej, rewolucyjnej postawie przodujących sił naszego ludu pracującego lecz również dlatego, że wzmacniało pozycje Ludowej Polski poparcie wszystkich postępowych sił świata, a przede wszystkim sojusz i przyjaźń z pierwszym socjalistycznym państwem świata — Związkiem Radzieckim.

Jak śmiesznie brzmią dziś komentarze różnych publicystów burżuazyjnych z tej i z tamtej strony Oceanu, którzy w okresie dokonywania przez naszą partię trudnego zwrotu politycznego w 1956 roku nie ukrywali swych nadziei na skłócenie Polski ze Związkiem Radzieckim i na rozłam w obozie socjalistycznym..

Jednym z ważnych źródeł siły i trwałości układu polsko-radzieckiego jest fakt, że **nie był on koniunkturalnym układem dyplomatycznym, że zanim został oficjalnie podpisany atramentem przez działaczy państwowych, żołnierze polscy i radzieccy podpisali go swą krwią na polach bitew ze śmiertelnym hitlerowskim wrogiem całej postępowej ludzkości, w bohaterskich zmaganiach o wolność i najżywotniejsze interesy naszych narodów.**

Miliony ludzi w Polsce, w Europie i na całym świecie marzyły o tym, że ludzkość wyciągnie naukę ze straszliwej lekcji i nigdy więcej nie dopuści do zagrożenia światowego pokoju przez siły faszyzmu, militaryzmu i wojny.

Miliony Polaków wierzyły że braterswo broni i przyjaźń zrodzona w walce z faszyzmem utrwali się również w okresie powojennym między narodami Polski, Związku Radzieckiego, Czechosłowacji, Francji, Anglii, Stanów Zjednoczonych i wszystkich krajów koalicji antyhitlerowskiej.

Całkowicie uzasadnione było nasze zaufanie w stosunku do narodów Związku Radzieckiego i krajów demokracji ludowej, a nie naszą jest winą, że po innej drodze, lekceważąc doświadczenia płynące z pierwszej i drugiej wojny światowej, poszły mocarstwa zachodnie.

Kierownicy Związku Radzieckiego, podobnie jak kierownicy polskiej nawy państwowej, opierając się na leninowskiej nauce o istocie imperializmu, słusznie przewidywali możność odrodzenia się agresywnych sił niemieckiego militaryzmu i szukali gwarancji również w formie porozumień międzynarodowych aby ograniczyć rozmiary tego niebezpieczeństwa i nie pozwolić imperialistom niemieckim znowu pchnąć świat w przepaść ludobójczej wojny.

Jedną z takich gwarancji jest układ polsko-radziecki, wiernie przestrzegany przez obie strony.

Wspólność interesów i jedność poglądów rządów i narodów obu naszych krajów szczególnie wyraźnie uwypukla się w okresach, kiedy historia wymaga od rządów i narodów podejmowania ważkich decyzji, aby pokrzyżować awanturnicze plany imperialistów i agresorów.

Taki okres przeżywamy obecnie w związku z koniecznością rozsądnego i trwałego uregulowania problemu traktatu pokojowego z Niemcami i statusu zachodniego Berlina.

Na skutek podwójnej, pełnej niebezpieczeństw gry, uprawianej przez niektóre rządy krajów imperialistycznych nie został dotychczas, w 14 lat po zakończeniu wojny, podpisany traktat pokojowy z Niemcami, a Berlin zachodni stał się niebezpiecznym ogniskiem dywersji i prowokacji wojennych.

Doniosłe propozycje Związku Radzieckiego w sprawie traktatu pokojowego z Niemcami i utworzenie wolnego miasta zachodniego Berlina znajdują pełne poparcie Polski Ludowej i odbiły się szerokim echem wśród znacznej części zachodniej opinii publicznej.

Propozycje Polski w sprawie utworzenia strefy bezatomowej w Europie znalazły pełne poparcie Związku Radzieckiego.

Nie należy tracić nadziei, że również na Zachodzie mężowie stanu nie zapomną o swej odpowiedzialności za życie setek milionów ludzi, nie zrezygnują z możliwości pokojowego, rozsądnego uregulowania sporu nych problemów i rozwijania pokojowych gospodarczych i kulturalnych stosunków z państwami potężnego obozu socjalistycznego, z miliardem ludzi pochłoniętych pokojową twórczą pracą.

Układ z 21 kwietnia 1945 roku jest i pozostanie podstawową gwarancją bezpieczeństwa naszego kraju. Jest on jednym z kamieni węgielnych systemu państw socjalistycznych.

Polska Ludowa i nasza partia uważa nierozerwalną jedność obozu państw socjalistycznych, ich braterstwo, przyjaźń i pomoc wzajemną za najważniejszy oręż w światowej walce o pokój, za wielką zdobycz i źródło nadziei współczesnej ludzkości.

III Zjazd naszej partii stwierdził w swej uchwale, że u podstaw polityki zagranicznej Polski leży braterska przyjaźń i sojusz ze Związkiem Radzieckim, że stanowią one element zasadniczy, trwały i nieprzemijający w tej polityce.

Naród polski ocenia wymowę faktu, że w ciężkiej pracy nad odbudową bestialsko zniszczonej Warszawy i całego kraju główną pomoc uzyskaliśmy ze strony Związku Radzieckiego, który sam poniósł ogromne straty w okresie hitlerowskiego najazdu i borykał się z wielkimi trudnościami.

Nie zapomnimy tej naprawdę braterskiej, socjalistycznej pomocy, jak nie zapomnimy nigdy o milionach poległych bohaterskich żołnierzy radzieckich, którzy walcząc o wolność swej socjalistycznej ojczyzny, krwią swoją płacili również za naszą polską wolność.

Nie tylko dla komunisty, ale i dla każdego patrioty polskiego jasny i bezsporny jest fakt, że zarówno w chwilach śmiertelnego niebezpieczeństwa, jak w okresach odprężenia w stosunkach międzynarodowych, zarówno w trudnych latach powojennej odbudowy, jak w okresie szybkiego pokojowego rozwoju, podstawowe interesy Polski i Związku Radzieckiego są zbieżne.

Dzięki KPZR i naszej partii stosunki między naszymi krajami oparte na leninowskich zasadach proletariackiego internacjonalizmu, rozwijają się pomyślnie i umacniają braterską przyjaźń między narodem polskim i narodami Związku Radzieckiego.

Mówca przypomniał następnie o radzieckiej pomocy w industrializacji naszego kraju wyrażającej się m. in. w udzielanych nam kredytach, dostarczaniu dokumentacji technicznej, maszyn i urządzeń dla czołowych inwestycji, po czym kończąc swoje przemówienie oświadczył:

Jesteśmy częścią wielkiej, prężnej w swym rozwoju wspólnoty socjalistycznej. Jedności tej wspólnoty będziemy strzec. Zawsze i konsekwentnie ta jedność była i jest źródłem naszych osiągnięć, gwarancją naszego rozwoju i rozkwitu.

Zarówno w dobrą, jak i trudną godzinę robotnik polski będzie razem z robotnikiem radzieckim, żołnierz polski razem z żołnierzem radzieckim, naród polski razem z narodem radzieckim.

Budowniczym komunizmu, braciom i siostrom radzieckim, ślemy serdeczne, socjalistyczne pozdrowienia i wyrazy naszej solidarności.

ze Świata

AMBASADOR GAJEWSKI U PREZYDENTA DE GAULLE'A

W dniu 21 bm. ambasador PRL w Paryżu Stanisław Gajewski został przyjęty przez prezydenta Republiki Francuskiej, Charles de Gaulle'a

WYROKI NA SPISKOWCÓW Z MOSULU

W poniedziałek rozpoczął się w Bagdadzie drugi proces przeciwko uczestnikom rewolty w Mosulu. Na ławie oskarżonych zasiadło 16 oficerów i jeden prawnik. W zakończonym niedawno pierwszym procesie wydano 4 wyroki śmierci, które zostały już wykonane.

ODCZYT PROF. BOBROWSKIEGO W PARYŻU

W poniedziałek wieczorem w auli Instytutu Nauk Politycznych w Paryżu odbył się odczyt prof. Uniwersytetu Warszawskiego, Czesława Bobrowskiego, na temat: „Dominujące idee polskiego współczesnego systemu ekonomicznego". Odczyt ten rozpoczął serię 8 prelekcji, jakie wygłoszą w Paryżu polscy naukowcy w ramach „Dwóch tygodni kultury polskiej".

54 OFIARY SPISKU W BOLIWII

Ambasada boliwijska w Waszyngtonie podała do wiadomości, iż wskutek nieudanego puczu, który wybuchł w Boliwii w dniu 19 bm. poniosły śmierć 54 osoby a 129 jest rannych. Dwóch przywódców spisku popełniło samobójstwo.

STRONT 90 W KOŚCIACH DZIECI

Sprawozdanie opublikowane przez dr. J. Laurence Kulpa, profesora Uniwersytetu Columbia głosi, że ilość radioaktywnego strontu 90 zawartego w kościach dzieci amerykańskich była w roku 1957 dwukrotnie większa niż w roku 1953.

KINO DLA GŁUCHYCH

W kinie „Moskwa" w Pilznie zainstalowano specjalne urządzenia pozwalające dobrze słyszeć dźwięk osobom o przytępionym słuchu. Osoby te zajmują fotele, przy których zainstalowane są słuchawki, z regulatorem siły głosu.

Mysz następcą Łajki?

WASZYNGTON (PAP)

Roy Johnson, dyrektor Agencji Projektów Zaawansowanych (ARPA) przy Ministerstwie Obrony USA, oświadczył w poniedziałek wieczorem, że następny, trzeci z kolei sztuczny satelita serii „Discover" („odkrywca") uniesie w przestrzeń kosmiczną jakieś żywe stworzenie.

Johnson nie powiedział dokładnie, kim będzie amerykański następca Łajki — suczki wystrzelonej w ZSRR przed półtora rokiem — ale według innych przedstawicieli ARPA, ma nim być mysz.

Johnson zakomunikował, iż kolejny „Discover" wzleci w niebo w przyszłym miesiącu.

Co uzgodniono w Paryżu?

PARYŻ (PAP)

W oczekiwaniu na nową naradę ministrów spraw zagranicznych USA, Wielkiej Brytanii, Francji i NRF, jaka ma się zebrać w Paryżu 29 kwietnia, tutejsze agencje starają się podsumować wyniki prac grupy roboczej tychże czterech państw w Londynie. Prace te dobiegają już końca i jak słychać — eksperci należący do grupy roboczej mają złożyć sprawozdanie swym rządom przed czwartkiem bieżącego tygodnia. Podczas paryskiej narady ministrów spraw zagranicznych propozycje ekspertów mają być ostatecznie sprecyzowane przed nadchodzącą konferencją ministrów Zachodu i Wschodu w Genewie.

Agencja France Presse zestawiając dotychczasowe informacje, podane przez prasę, zwłaszcza amerykańską, pisze, że przedstawiciele czterech państw zachodnich w grupie roboczej porozumieli się co do następujących punktów:

1. Sprawa reakcji Zachodu w wypadku, jeżeli Związek Radziecki dokona w Berlinie „jednostronnych posunięć";

2. nowy projekt zjednoczenia Niemiec;

3. tymczasowy status Berlina w wypadku odrzucenia przez Związek Radziecki planu dotyczącego całości problemu Niemiec.

Dom Przyjaźni

W Moskwie otwarto Dom Przyjaźni z narodami innych krajów. W gmachu będą organizowane wystawy, pokazy filmowe i teatralne imprezy, konferencje i wykłady poświęcone obcym krajom.

Fot. — CAF

USA za zakazem doświadczeń nuklearnych do wysokości 50 km

List Eisenhowera do Chruszczowa

WASZYNGTON (PAP)

Prezydent EISENHOWER wystosował do przewodniczącego Rady Ministrów ZSRR N. S. CHRUSZCZOWA list, w którym proponuje zawarcie porozumienia w sprawie zakazu doświadczeń nuklearnych na wysokościach do 50 km. List, który opublikowany został w poniedziałek wieczorem przez Biały Dom, nosi datę 13 kwietnia.

W liście tym prezydent Eisenhower wyraża pogląd, że porozumienie w sprawie zakazu doświadczeń nuklearnych do 50 km może stanowić pierwszy — być może najważniejszy — krok w kierunku całkowitego zakazu doświadczeń nuklearnych. Eisenhower pisze, że jeśli tego rodzaju układ zostanie zawarty, to uczestnicy obrad konferencji genewskiej mogliby z nową nadzieją przystąpić do analizy problemów politycznych i technicznych, związanych z rozszerzeniem tego układu, najszybciej jak to jest możliwe, na wszystkie doświadczenia nuklearne.

Eisenhower pisze, że jego zdaniem będzie to jedna z dróg w kierunku utrwalenia postępu osiągniętego już w Genewie. Kontrola nad wykonaniem wspomnianego częściowego porozumienia nie nastręczałaby trudności. Tymczasem można byłoby rozwiązywać problemy polityczne i techniczne związane z kontrolą doświadczeń nuklearnych pod ziemią i w przestrzeni kosmicznej.

Prezydent Stanów Zjednoczonych pisze następnie, że sprawę tę omawiał z premierem W. Brytanii Macmillanem. Eisenhower twierdzi, że Stany Zjednoczone dążą do zawarcia trwałego układu w sprawie zakazu doświadczeń nuklearnych, ponieważ stanowiłoby to doniosły krok na drodze do rozbrojenia.

Rzecznik prasowy Białego Domu Hagerty oświadczył, że dotychczas nie nadeszła odpowiedź na list prezydenta USA.

Agencje zachodnie podają na marginesie listu Eisenhowera, że przed kilkoma dniami delegacja amerykańska na konferencję w sprawie zaprzestania doświadczeń nuklearnych w Genewie, zaproponowała aby zawarto porozumienie w sprawie zaprzestania doświadczeń pod wodą i na powierzchni ziemi do wysokości 50 km. Delegacja amerykańska proponowała, aby po zawarciu tego porozumienia konferencja obradowała w sprawie zakazu doświadczeń nuklearnych pod ziemią i na dużych wysokościach.

Senator z ramienia partii demokratycznej Gore, który z zadowoleniem przyjął propozycję Eisenhowera wyraził nadzieję, że nawet jeśli zostanie ona odrzucona, to USA jednostronnie na okres 3 lat zawieszą doświadczenia nuklearne do wysokości 50 km.

Inny senator z ramienia partii demokratycznej Church wyraził przekonanie, że porozumienie zostanie zawarte i atmosfera ziemska nie będzie zanieczyszczana opadami radioaktywnymi.

Obserwatorzy zwracają uwagę, że ze sposobu ujęcia przez Eisenhowera kwestii doświadczeń nuklearnych pod ziemią i na wysokościach większych ponad 50 km można wyciągnąć wniosek, że Stany Zjednoczone zamierzają kontynuować te doświadczenia.

79 posiedzenie konferencji genewskiej

GENEWA (PAP)

We wtorek odbyło się kolejne 79 posiedzenie genewskiej konferencji 3 mocarstw w sprawie zaprzestania doświadczeń z bronią nuklearną. Obradom przewodniczył przedstawiciel ZSRR. Jak stwierdza komunikat dla prasy, zebrani zatwierdzili projekt artykułu dotyczący załączników do porozumienia. Ponadto delegacja USA przedłożyła projekt zrewidowanego artykułu o zobowiązaniach, dotyczący współpracy stron z systemem kontroli.

Następne posiedzenie w środę 22 kwietnia.

Prezydent Austrii odłożył wizytę w ZSRR

MOSKWA (PAP)

Jak podaje agencja TASS, na zaproszenie przewodniczącego Rady Najwyższej ZSRR, K. J. Woroszyłowa, w maju br. miał przybyć do Związku Radzieckiego z wizytą prezydent Austrii Adolf Schaerf. W tych dniach prezydent Austrii nadesłał na ręce K. J. Woroszyłowa pismo, w którym zawiadamia go, iż niestety nie będzie mógł złożyć wizyty w maju, ponieważ na ten miesiąc zostały wyznaczone wybory do parlamentu. Adolf Schaerf wyraził nadzieję, iż jego wizyta dojdzie do skutku w terminie późniejszym.

Bonn uważa układ monachijski za ważny

BONN (PAP)

Jak wynika z oświadczenia opublikowanego w poniedziałek przez ministerstwo spraw zagranicznych NRF, rząd boński uważa, że układ monachijski z roku 1938, który sankcjonował niemiecką okupację większej części Czechosłowacji nadal jest ważny.

Oświadczenie to dementuje wypowiedź rzecznika ministerstwa, który w ubiegły piątek w odpowiedzi na pytanie jednego z dziennikarzy czechosłowackich stwierdził, że — zdaniem rządu NRF — układ monachijski przestał obowiązywać.

Poniedziałkowe oświadczenie ministerstwa spraw zagr. NRF określa wypowiedź rzecznika jako „lapsus linguae" i wyjaśnia, że rząd NRF bierze wprawdzie pod uwagę fakt, iż ważność układu monachijskiego jest powszechnie kwestionowana, nie stanowi to jednak przeszkody w popieraniu przez rząd NRF żądań „powrotu ziem niemieckich do ojczyzny".

Milionowe nadużycia podatkowe

(dokończenie ze str 1)

darów (wartości kilkunastu milionów zł) z zagranicy.

Kuria Prowincjalska nie tylko nie zgłosiła obowiązku podatkowego, ale ponadto, zdając sobie sprawę z obowiązku podatkowego ciążącego na tego rodzaju spekulacyjnych dochodach, starała się ukryć rzeczywistą sumę obrotów — w związku z czym przesyłki dokonywane były na kilka nazwisk, a między innymi na nazwiska ks. M. Figarskiego, ks. Br. Rutkowskiego, Al. Pakuły idt. Niezależnie od tego ks. M. Figarski wszedł w porozumienie z przedstawicielkami Zakonu Sacre Coeur w Polsce, siostrami M. Fudakowską i J. Lubecką, namówił je aby zwróciły się do domu macierzystego w Watykanie z prośbą o nadesłanie 200 szt. norek, za które zobowiązał się zapłacić im 1 mln. zł, tj. po 5 tys. zł za 1 szt. Po otrzymaniu norek ks. M. Figarski sprzedał je po 7—15 tys. zł za 1 szt. i na tej transakcji zarobił dodatkowo ponad 700 tys. zł. Obrót ten również nie został zgłoszony do oddziału finansowego celem opodatkowania. Oddział finansowy wymierzył podatek od wszystkich transakcji i zabezpieczył należności, przystępując równocześnie do egzekwowania ich na nieruchomościach zakonu.

☆

W związku z nadużyciami podatkowymi Kurii Prowincjalskiej Zakonu O. O. Jezuitów w Warszawie oraz sióstr Zakonu Sacre Coeur nasuwają się następujące uwagi: jest rzeczą powszechnie znaną, że tysiące obywateli polskich otrzymuje z zagranicy wartościowe paczki lub przesyłki pieniężne, które są realizowane za pośrednictwem banku PKO. Przy przesyłkach pieniężnych na bank PKO w żadnym przypadku nie są pobierane należności podatkowe, natomiast od przesyłek towarowych nadesłanych z zagranicy przez krewnych pobierany jest podatek tylko wówczas, gdy wartość przesyłki przekracza 30 tys. zł. Tak więc państwo daje wszelkie możliwości do korzystania z pomocy zagranicznej.

Należy podkreślić, że prokurator Kurii ks. Figarski, pomimo, że z tytułu swego stanowiska doskonale zna przepisy ustawodawstwa podatkowego, zajmował się stale ukrywaniem dochodów przed Skarbem Państwa. I tak w 1957 r. zeznał w oddziale finansowym, że otrzymał z zagranicy różnego rodzaju towary na sumę od 2—3 mln. zł, podczas gdy w rzeczywistości dochody te były ponad dwukrotnie wyższe.

KSIĄŻECZKI OSZCZĘDNOŚCIOWE PKO

PREMIOWANE SAMOCHODAMI
założone do dnia 15. IV. 1959 roku
PREMIOWANE MOTOCYKLAMI
założone do dnia 30. IV. 1959 roku
(a nie jak mylnie podano do dnia 20. IV. 59 w dniu 14. 4. 1959 r.
UCZESTNICZĄ
JUŻ W LIPCOWYCH LOSOWANIACH PREMII.

Książeczki takie wystawiają Oddziały PKO, a w innych większych miejscowościach Urzędy Pocztowe.

K2654

Nadieżda K. Krupska

Ze wspomnień o W. I. Leninie

W KRAKOWIE

Był rok 1912. Włodzimierz Iljicz Lenin wraz z N. Krupską i jej matką staruszką przebywał na emigracji w Paryżu. Myślał jednak o wyjeździe — chciał być możliwie jak najbliżej Rosji, walczącej tam w podziemiu partii. Oddajmy głos Nadieżdie Krupskiej, wiernej towarzyszce życia Lenina i współbojowniczce. Oto fragmenty z najnowszego wydania jej wspomnień o Leninie, które zawierają wiele szczegółów mało na ogół znanych czytelnikom w Polsce.

...Przyjechaliśmy do Krakowa w lecie i towarzysz Bagocki (polski działacz rewolucyjny — przyp. red.) poradził nam, byśmy zamieszkali na przedmieściu Krakowa, tak zwanym Zwierzyńcu, gdzie wynajęliśmy mieszkanie w jednym domu z Zinowiewami. Były tam okropne brudy, ale niedaleko była Wisła, w której można było świetnie się kąpać, a o jakieś 5 kilometrów cudowny, rozległy „Las Wolski", do którego często jeździliśmy z Iljiczem na rowerach. Jesienią przeprowadzaliśmy się na drugi koniec miasta, do nowo zabudowanej dzielnicy, gdzie zamieszkał również Bagocki i Zinowjewowie.

Kraków bardzo podobał się Iljiczowi, przypomniał mu Rosję. Nowe środowisko i spokój po emigracyjnym rwetesie koiły nieco nerwy. Iljicz uważnie obserwował powszednie życie ludności krakowskiej, biedoty, ludu roboczego. Mnie też podobał się Kraków. Kiedyś, we wczesnym dzieciństwie, w wieku od 2 do 5 lat, mieszkałam w Polsce, coś niecoś z tamtych czasów pozostało mi w pamięci. Nadzwyczaj miłe wydawały mi się drewniane galeryjki w podwórzach, przypominały mi one te galeryjki, na których niegdyś bawiłam się z polskimi i żydowskimi dziećmi miłe wydawały się „ogródki", w których można było dostać kwaśne mleko z ziemniakami. Mojej matce Kraków również przypominał jej młode lata, a Iljicz cieszył się, że się wyrwał z paryskiej niewoli; wesoło żartował, chwalił sobie i kwaśne mleko, i polską „mocną starkę".

Towarzyszka Lilina najlepiej spośród nas wszystkich znała język polski; ja polski znałam słabo, coś niecoś pamiętałam z dzieciństwa, na Syberii i w Ufie uczyłam się trochę polskiego, a tutaj od razu musiałam w sprawach codziennych mówić po polsku. Prowadzić gospodarstwo było mi tutaj trudniej niż w Paryżu, gazu nie było, trzeba było gotować na kuchni. Zażądałam raz od rzeźnika, by mi dał, tak jak we Francji, mięso bez kości. Rzeźnik spojrzał na mnie z pogardą i powiedział: *„Pan Bóg stworzył krowę z kośćmi, więc czy ja mogę sprzedawać mięso bez kości?"* Bułki na poniedziałek trzeba było kupować zawczasu, bo w poniedziałek piekarze jeszcze nie byli trzeźwi i piekarni nie otwierano itd. Trzeba było umieć targować się. Sklepy były polskie i żydowskie. W sklepach żydowskich można było wszystko dostać dwa razy taniej ale trzeba było się targować, wychodzić ze sklepu, wracać itp. Traciło się na to moc czasu...

... W Krakowie władza kleru katolickiego, księży, była bezgraniczna. Księża udzielali pomocy materialnej pogorzelcom, staruszkom, sierotom. Klasztory kobiece starały się o pracę dla służących i broniły ich praw przed chlebodawcami, nabożeństwa były jedyną rozrywką zahukanej, ciemnej ludności. W Galicji wciąż jeszcze trwały pańszczyźniane zwyczaje, które Kościół Katolicki podtrzymywał. Np. paniusia w kapelusiku najmuje na rynku służącą, jakieś dziesięć dziewczyn ze wsi czeka na rynku, by się wynająć do służby; wszystkie one całują paniusię w rękę. Za wszystko należało dawać napiwek. Otrzymawszy napiwek, stolarz czy dorożkarz padał do nóżek i kłaniał się do ziemi. Ale za to masy straszliwie nienawidziły jaśnie panów. Niania, która opiekowała się dzieckiem Zinowjewów, co rano chodziła do kościoła, była wprost przezroczysta od postów i modlitw, ale raz, gdy się ze mną rozgadała, powiedziała, że nienawidzi panów, że służyła przez trzy lata u jakiejś pani oficerowej, która jak wszyscy państwo spała do jedenastej, piła kawę w łóżku i kazała służącej ubierać się, wciągać sobie na nogi pończochy. Ta fantastycznie pobożna niania mówiła, że jeżeli będzie rewolucja, to ona pierwsza pójdzie z widłami na jaśnie panów. Nędza i poniewierka chłopów i ubogiej ludności przejawiała się we wszystkich drobiazgach i była bodaj że większa niż wtedy u nas w Rosji.

W Krakowie Iljicz spotkał się z towarzyszem Haneckim, który w swoim czasie był delegatem SDKPiL na II Zjazd a potem również na Zjazd Sztokholmski i Zjazd Londyński naszej partii. Był on delegatem Zarządu Głównego SDKPiL. Od Haneckiego i od innych polskich towarzyszy Iljicz dowiedział się szczegółowo o rozłamie wśród polskich socjaldemokratów... Iljicz stanął po stronie Komitetu Warszawskiego „rozłamowców", napisał w ich obronie artykuł zwrócił się do Międzynarodowego Biura Socjalistycznego z protestem przeciw postępowaniu Zarządu Głównego. Komitet Warszawski był mocno związany z masami Warszawy i innych ośrodków robotniczych (Łodzi i in.). Iljicz uważał, że sprawa „rozłamowców" nie jest mu obca, że jest ona nierozerwalnie związana z całą tak ostrą wówczas walką wewnątrzpartyjną, toteż Włodzimierz Iljicz nie mógł się do niej odnieść obojętnie.

...W okresie krakowskim, w ostatnich latach przed wojną imperialistyczną, Iljicz poświęcał bardzo wiele uwagi kwestii narodowej. Wszelki ucisk narodowy od najwcześniejszej młodości był mu nienawistny. Słowa Marksa, że nie ma większego nieszczęścia dla narodu, niż ciemiężenie innego narodu, były dlań bliskie i zrozumiałe. W takiej chwili, jak koniec roku 1912 i początek 1913, w obliczu zbliżającej się wojny, niedocenianie prawa narodów do samostanowienia, wywoływało oburzenie Iljicza... Ale najważniejsze dyskusje w sprawie prawa narodów do samostanowienia staczane były z Polakami; twierdzili oni — i Róża Luksemburg, i „rozłamowcy" — że prawo narodów do samostanowienia nie oznacza prawa do oderwania się. Iljicz rozumiał przyczynę tej czujnej ostrożności Polaków w kwestii prawa do samostanowienia. Nienawiść do caratu była głęboko zakorzeniona w masach polskich...

Zbliżała się wojna i rósł nie tylko czarnosecinny nacjonalizm, nie tylko wzmagał się szowinizm burżuazji krajów panujących, ale również rosły nadzieje na wyzwolenie narodów uciskanych. PPS marzyła coraz bardziej o niepodległości Polski. Rosnący separatyzm PPS — partii na wskroś drobnomieszczańskiej — wywoływał zaniepokojenie w polskiej socjaldemokracji. Toteż socjaldemokraci polscy występowali przeciwko oderwaniu się. Iljicz spotykał się z pepesowcami, kilka razy rozmawiał z jednym z ich wybitnych działaczy, Jodką, słyszał wystąpienia Daszyńskiego, rozumiał więc, co niepokoi polskich socjaldemokratów. Ale nie można, przecież — „mawiał — ujmować zagadnienia prawa narodów do samostanowienia tylko z polskiego punktu widzenia!".

W. I. Lenin ze swą siostrą Marią — Moskwa 1919 r.
Fot. — CAF

Ponad miliard

na budownictwo spółdzielcze

Efekty społecznej inicjatywy

Trudności mieszkaniowe są nam dobrze znane. Wiemy również, że i najbliższa przyszłość nie przyniesie wszystkim w darze mieszkanka o jakim się marzy. Nie jest to jednak sprawa beznadziejna. Nowych domów powstaje z roku na rok coraz więcej. To jest właśnie zapiecze, które w perspektywie zapewni każdemu normalne warunki mieszkaniowe. Na razie trzeba wykorzystywać wszystkie możliwości, szukać nowych form budowania, by systematycznie powiększać zasoby mieszkaniowe.

Inicjatywy i dobrej woli nam nie brak. Świadczą o tym choćby całe kolonie domków jednorodzinnych, które niejednokrotnie przecież powstawały w wyjątkowo trudnych warunkach. Budujący, często kosztem wielkich wyrzeczeń, dobrnęli do celu. Pęd do budowania, jest jak najbardziej słuszny. Oczywiście, o ile budujący kierują się zdrowymi i uczciwymi zasadami. Z tych pobudek zrodził się właśnie rozwój spółdzielni mieszkaniowej.

Nie są to znowu tak bardzo nowe formy budownictwa, bo np. Poznańska Spółdzielnia Mieszkaniowa ma poza sobą kilkudziesięcioletni „staż" działalności. Do roku 1956 spółdzielnie rozwijały się bardzo powoli. Dopiero I Krajowy Zjazd Delegatów Spółdzielni Mieszkaniowych (grudzień 1956 r.) spowodował reaktywowanie wielu spółdzielni i rozwój nowych.

Poznań należy w kraju do tych miast, które konsekwentnie prowadzą nową politykę mieszkaniową, polegającą na stopniowym przesuwaniu obowiązku zaspokajania tych potrzeb na rady narodowe, zakłady pracy i samych mieszkańców. Nie bez dumy trzeba stwierdzić, że rozwój spółdzielni w naszym mieście, a także w woj. poznańskim dobrze zapisany jest w Związku Spółdzielni Mieszkaniowych w Warszawie. W zeszłym roku Poznań zajął II miejsce po Warszawie, jeśli chodzi o ilość działających spółdzielni.

Oprócz Poznańskiej Spółdzielni Mieszkaniowej, mającej już swoją tradycję i Spółdzielni Mieszkaniowej „Grunwald", budującej z rozmachem pierwsze osiedle przy ul. Grunwaldzkiej, utworzyło się 16 spółdzielni przyzakładowych i międzyzakładowych. Ta forma stwarzająca możliwości poprawy warunków mieszkaniowych pracowników, zasługuje w pełni na poparcie. Jedna z takich spółdzielni, typowo robotnicza, istnieje przy HCP w Poznaniu. Plany jej przewidują wybudowanie do 1960 r. — 320 mieszkań. Od 1961 budować będzie rocznie po 360 mieszkań. Pomocą dla budujących jest bez wątpienia fundusz zakładowy. HCP zapewniły 10 milionów złotych na najbliższe lata dla tych, którzy muszą pokryć 15 proc. kosztów budowy.

Ogromne znaczenie dla spółdzielni ma także prawo kupna od państwa gotowych domów. Nie zawsze społeczne przedsiębiorstwa budowlane, które w pierwszej kolejności zaspokajają potrzeby spółdzielni, są w stanie zrealizować wszystkie ich zamierzenia. W tym roku zakupionych zostanie w całym kraju 15 tys. izb mieszkalnych, a w latach 1961—65 — 100 tysięcy. W Poznaniu już w ubiegłym roku spółdzielnia przy HCP kupiła jeden dom od Prezydium RN m. Poznania. Nie ona jedna zresztą szuka tą drogą rozwiązań mieszkaniowych. Spółdzielnie „Energetyk", „Warsztatowiec" i „Osiedle Młodych" również pomyślały o kupnie budynków.

Budownictwo spółdzielcze posiada dziś jeszcze wiele błędów, a z drugiej strony — piętrzące się trudności nie pozwalają częstokroć na szybszy rozwój. Są to sprawy związane m. in. z lokalizacją, uzbrojeniem terenów, dokumentacją, kredytami i uprzemysłowieniem budownictwa.

Spółdzielnie mieszkaniowe są jeszcze uważane przez niektóre rady narodowe w kraju za piąte koło u wozu. Zamiast udzielać pomocy, władze terenowe utrudniają im żywot, zapominając, że właśnie spółdzielczość obok budownictwa państwowego przyczynia się walnie do spełniania pragnień setek tysięcy osób. Na marginesie warto dodać, że np. spółdzielnia w Lublinie „przerobi" w bieżącym roku 61 mln. zł, a DBOR tylko o 5 mln. zł więcej.

Nad tymi sprawami i szeregiem innych obradować będzie w dniach 25 i 26 bm. II Krajowy Zjazd Delegatów Spółdzielni Mieszkaniowych. Zjazd ten poprzedziła konferencja w Warszawie, w której uczestniczyli przedstawiciele spółdzielni mieszkaniowych i prasy z całego kraju. W konferencji wzięli udział także przedstawiciele Urzędu Rady Ministrów, Biura Prasy KC, Związku Spółdzielni Mieszkaniowych i ministerstw Budownictwa i Materiałów Budowlanych, Gospodarki Komunalnej i Finansów.

Najważniejszą sprawą, przewijającą się przez wszystkie wypowiedzi był prawidłowy rozwój spółdzielni przy pomocy rad narodowych i związków zawodowych. Budownictwo spółdzielcze powinno stać się częścią planów perspektywicznych zabudowy miast i miasteczek, tworzyć jedną całość z założeniami władz terenowych. Obecnie rozpatrywane są także w Warszawie sprawy dotyczące zbrojenia terenów pod budownictwo spółdzielcze przez rady narodowe, jednolitych cen na wykup działek i inne.

Trudno przewidzieć już teraz jakie będą uchwały Zjazdu, na pewno jednak ułatwią one działalność spółdzielni mieszkaniowych. I dlatego można chyba wierzyć, że tegoroczny plan w skali krajowej obejmujący 30 tys. nowych izb (plus 15 tys. zakupionych od państwa) oraz 45 tys. wybudowanych w stanie surowym zostanie zrealizowany. Wykonanie tych zadań pochłonie ponad miliard zł. (W zeszłym roku przerobiono 835 mln. zł.).

Marzenia tysięcy mieszkańców o wygodnym, własnym mieszkanku nie są więc utopią. Trzeba jednak zrozumieć, że od nas samych, od naszej społecznej inicjatywy i oszczędności zależeć będzie, kiedy te marzenia zostaną spełnione.

Anna SIEKIERSKA

P. Łobanow

Przewodniczący Zarządu Towarzystwa Przyjaźni Radziecko-Polskiej

Pozdrowienia z ZSRR

Politykę KPZR i PZPR, politykę państwa radzieckiego i państwa polskiego określają takie same cele i dążenia takie same idee społeczne. Dlatego sojusz polsko - radziecki, przyjaźń i jedność działania naszych narodów bazują na tak silnym fundamencie, który nie poddał się próbom czasu.

W ostatnim okresie czasu rozwinęły się między naszymi narodami nowe formy współpracy. Nawiązana została ścisła łączność między partyjnymi, związkowymi i młodzieżowymi organizacjami poszczególnych województw i miast Polski z obwodami i miastami Związku Radzieckiego, szczególnie na terenach przygranicznych. Do rozszerzania wzajemnych kontaktów przyczynia się realizacja umowy o bezdewizowej wzajemnej wymianie turystycznej: setki turystów polskich odwiedza Związek Radziecki i równocześnie tyle samo ludzi radzieckich poznaje bratnią Polskę.

Społeczeństwo radzieckie pragnie dalszego, coraz ściślejszego, zbliżenia z narodem polskim. Poważnym wkładem w dzieło umocnienia przyjaźni między obu narodami stało się utworzenie w końcu 1957 roku Towarzystwa Przyjaźni Radziecko - Polskiej. Szlachet na misja, do spełnienia której powołane zostało Towarzystwo znajduje szerokie poparcie ze strony radzieckiego społeczeństwa. Wymownie świadczy o tym mnóstwo listów, nadsyłanych do Towarzystwa przez różne organizacje i poszczególnych obywateli radzieckich, wyrażających pragnienie brania udziału w pracach Towarzystwa.

Nasze Towarzystwo pracuje nad jak najszerszym zaznajamianiem radzieckiego społeczeństwa z tymi olbrzymimi przemianami, jakie zachodzą w Polsce. Wiele uwagi Towarzystwo poświęca nawiązywaniu stałych, przyjaznych kontaktów między radzieckimi i polskimi zakładami pracy, uczelniami, organizacjami kulturalnymi. Towarzystwo prowadzi swą działalność przy aktywnym współudziale zespołowych członków, wśród których znajdują się moskiewskie zakłady „Sierp i Młot", fabryka „Triechgornaja Manufaktura". Akademia Nauk Litewskiej SRR, Związek Radzieckich Dziennikarzy i wiele innych.

Takie masowe organizacje jak Towarzystwo Przyjaźni Radziecko — Polskiej w ZSRR czy Towarzystwo Przyjaźni Polsko - Radzieckiej w Polsce mogły powstać tylko w warunkach ustroju socjalistycznego, który nie uznaje sporów ani wrogości między narodami i buduje wzajemne stosunki na zasadach pełnego równouprawnienia i wzajemnej ufności.

Niech rozkwita nasza przyjaźń i wzajemna współpraca naszych narodów.

Papier kolorowy do barwnej fotografii

W Bydgoskich Zakładach Fotochemicznych dobiegają końca próby nad uruchomieniem produkcji papieru kolorowego do barwnej fotografii. Normalna produkcja rozpocznie się za kilka tygodni. W br. Bydgoskie Zakłady Fotochemiczne dostarczą na rynek ok. 30 tys. metrów tego gatunku papieru.

Uruchomienie nowego działu produkcji jest realizacją wniosków załogi wysuniętych w okresie dyskusji poprzedzającej III zjazd PZPR. (PAP)

Wzrost pożarów o 1/3

W całym kraju notuje się zastraszający wzrost pożarów. I tak w lutym br. wybuchło ich 1428 (ponad 18 mln. zł straty). W porównaniu do analogicznego okresu 1957 r. nastąpił wzrost o 37 proc. Od początku br. do 21 marca poniosło śmierć w płomieniach 36 osób.

W Wielkopolsce sytuacja również pogorszyła się: I kwartał 1958 r. — 138 pożarów, I kwartał br. — 186! Charakterystyczne, że aż 45 pożarów spowodowały dzieci.

Obok podania tych i szeregu innych danych na I konferencji wojewódzkiej prezesów OSP wysunięto szereg postulatów, mających na celu poprawę sytuacji. Sugerowano również, aby wprowadzić zarządzenie zabraniające przyjmowania do pracy ludzi nie mających pojęcia o przepisach p. pożarowych

Zmniejszenie liczby pożarów byłoby możliwe dzięki lepszemu zaopatrzeniu obiektów w sprzęt przeciwpożarowy, naprawie dróg wiejskich, zadrzewieniu czy wreszcie uaktywnieniu działalności szeregu OSP (ok. 120 istnieje tylko na papierze). (ak)

Prawo jazdy za... gęsi

Przed Sądem Wojewódzkim dla woj. warszawskiego zakończył się jeden z serii procesów o nadużycia dokonane przy wydawaniu zezwoleń na prowadzenie pojazdów mechanicznych. Zamieszani w tę aferę pracownicy wydziału ruchu drogowego Prezydium Pow. RN w Garwolinie na czele z byłym kierownikiem tego wydziału, E. Woźniakiem sprzedawali prawa jazdy entuzjastom motoryzacji, którzy posiadali samochody, a brakowało im umiejętności prowadzenia wozu i podstawowych wiadomości potrzebnych do zdania egzaminu. Honoraria za te „usługi" pobierano także w naturze. Łapownicy reflektowali np. na... drób, buty, a nawet płyty gramofonowe.

Wyrokiem sądu E. Woźniak skazany został na 2 lata więzienia, jego zastępca J. Paprocki na 1,5 roku, dyrektor PKS w Garwolinie — W. Rogowicz, który pośredniczył w tych kombinacjach na 1,5 roku więzienia. Pozostałym oskarżonym sąd wymierzył kary od 1,5 do 6 miesięcy więzienia. (PAP)

Z sali sądowej

Morderstwo czy samobójstwo?

W największej sali Sądu Wojewódzkiego w Poznaniu rozpoczął się 21 bm. proces 28-letniego Józefa Gauzy. Prokurator oskarża go o to, że 18 grudnia ub. roku — w Ciążeniu (pow. Słupca) pozbawił życia 24-letnią Scholastykę Kaczmarkównę wrzucając ją do rzeki Warty.

Oskarżony nie przyznał się do winy i wyjaśnił, że denatkę poznał wiosną 1958 r. W krótkim czasie znajomość zacieśniła się, a po kilku miesiącach Kaczmarkówna oświadczyła, że jest w ciąży. Krytycznego dnia doszło do spotkania — jak twierdzi oskarżony — z inicjatywy zmarłej, która miała powiedzieć, że ma dużo spraw do omówienia. Oskarżony przyszedł po nią ok. godz. 19, po czym udali się nad Wartę. „Kaczmarkówna — zeznał Gauza — zaczęła mi robić wymówki i doszło do kłótni. W końcu uderzyła mnie w twarz. Wtedy odepchnąłem ją od siebie i poszedłem do domu. Nie wiem co się z nią stało..."

Oskarżony nie potrafił jednak wytłumaczyć dlaczego w śledztwie przyznał się, że wrzucił dziewczynę do Warty. Również wyjaśnienia świadków są niekorzystne dla Gauzy. M. in. mówią oni, że 18 grudnia do spotkania doszło z inicjatywy oskarżonego, który twierdził, że ma dużo do powiedzenia. „Córka — zeznał ojciec denatki — miała w tym dniu złe przeczucia, ale mówiła, że ciekawi ją co powie Gauza". Inni świadkowie dodają, że krytycznego dnia znad rzeki dobiegł przeraźliwy krzyk kobiecy. Można było rozróżnić słowa: „Józiu, Józinku kochany, o Matko Boska". Nad brzegiem Warty znaleziono rozerwany fartuch. Również odzież na denatce była poszarpana, co wskazywałoby na to, że przed śmiercią stoczyła walkę. Fakt ten zdają się potwierdzać obrażenia na ciele zmarłej. (ak)

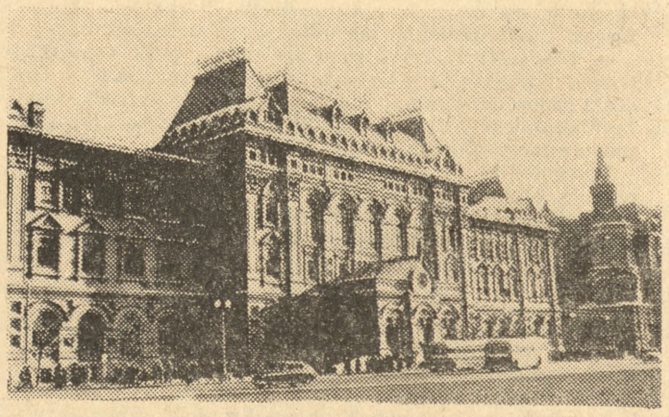

Gmach Centr. Muzeum Włodzimierza Lenina w Moskwie
Fot. — CAF

Życie to nie tylko produkcja

(Od warszawskiego przedstawiciela „Głosu")

Przypuśćmy, że w Poznaniu, Kaliszu, Łodzi czy Nowym Targu żyje 5-osobowa rodzina: pracujący ojciec, chory na astmę lub gruźlicę, niepracująca zawodowo jego żona, dwoje małych dzieci i ich babka, powiedzmy — 70-letnia staruszka. Czy takich rodzin jest w Polsce mało?

Przyjmijmy ponadto, że w życiu tej rodziny tkwią również inne, pozaekonomiczne niedostatki.

I takie rodziny są w naszym kraju. Niestety. Te i owe rodziny piszą więc do gazety, do radia, ba — do Prezesa Rady Ministrów nawet i wołają o pomoc, o zainteresowanie, o poradę. Im lepiej przedstawią swe niedostatki, tym szybciej i więcej mogą uzyskać. To fakt.

OPIEKA SPOŁECZNA JEST BIERNA

Zarówno Ministerstwo Pracy i Opieki Społecznej jak i inne resorty, instytucje, organizacje społeczne, rady narodowe, jakie zresztą chcecie instancje, jeśli załatwiają czyjeś osobiste sprawy, to tych, którzy się do nich zwrócą. Takie załatwianie trwa czasem długie miesiące, a czasem lata. Ale na ogół każdy obywatel, który z czymś przyjdzie do urzędu, czy instytucji, wróci do domu z przydziałem, zapomogą, skierowaniem, a choć by tylko obietnicą pomocy.

Gdy jednak zainteresowany milczy, bo albo nie umie załatwiać swoich spraw, albo nie wie, do kogo pójść — wtedy do zupełnych wyjątków należy, aby zwrócono nań uwagę zza urzędowego biurka.

— **Nasza praca jest bierna bo nie wychodzimy ludziom naprzeciw** — przyznaje w rozmowie jeden z dyrektorów w Ministerstwie Pracy i Opieki Społecznej.

Niestety — to prawda.

KONCEPCJA I WYKONANIE

Koncepcja zaradzenia takiej bierności zrodziła się kilka ty godni temu, w formie urzędowego dokumentu zwanego uchwałą Rady Ministrów. Koncepcja zresztą nienowa, bo jeszcze w XIX wieku wałkowana u nas i na szerokim świecie. Jest to koncepcja powołania do życia instytucji opiekunów społecznych, których zadaniem byłoby dotarcie do ludzi obarczonych kłopotami niekoniecznie gospodarczej natury i udzielenie im „pierwszej pomocy". Jeśli dziś powracamy do tej koncepcji — oczywiście w zmodyfikowanej formie i w oparciu o inne założenia, uwzględniające nasz ustrój społeczny — to jest to wynikiem niewątpliwych potrzeb, niezbyt ostro widzianych i niezupełnie docenianych jeszcze parę lat temu.

Uchwała Rady Ministrów, powzięta w marcu bież. roku, **nakazuje więc stworzenie sieci opiekunów społecznych.** Obecnie trwają końcowe prace organizacyjne, w wyniku których uchwała ta dotrze do województw, powiatów i miast wydzielonych — wzbogacona o szczegółowe przepisy rozporządzenia wykonawczego Ministra Pracy i Opieki Społecznej. **Od maja lub czerwca, jeśli wszystko dobrze pójdzie, opiekunowie społeczni będą już na swoich posterunkach.**

HONOR I ETATY

Opiekunowie będą dwojakiego rodzaju: **etatowi i honorowi.** Etatowi zostaną powołani przez rady narodowe, po jednym w każdym powiecie, mieście wydzielonym z powiatu i w każdej dzielnicy miasta wydzielonego z województwa. **W Poznaniu pracować więc będzie 5 etatowych opiekunów społecznych, a w całym województwie poznańskim — 34.** Opiekunom tym nie będzie wolno zajmować się żadną inną pracą zawodową ani społeczną. **Będą oni kierować działalnością opiekunów honorowych, których liczba oczywiście znacznie większa niż liczba etatowych, dostosowywana będzie do lokalnych potrzeb terenu.**

A więc zbierać będą wnioski i wyniki środowiskowych wywiadów honorowych opiekunów społecznych, odsyłać je do właściwych wydziałów w prezydiach rad narodowych do wydziału zdrowia, jeśli zajdzie potrzeba zaopiekowania się chorym; do wydziału oświaty, jeśli trzeba skierować do szkoły dziecko; do wydziału opieki społecznej, jeśli konieczny jest zasiłek lub inna forma pomocy; wreszcie do różnych organizacji, jeśli wyniknie potrzeba czynnego zaangażowania się ludzi dobrej woli w bolesne sprawy rodzinne. Po skierowaniu sprawy pod właściwym adresem lub właściwymi adresami, jeśli będzie ich kilka, rzeczą opiekuna społecznego będzie wykazać maksimum inicjatywy i energii, aby sprawa została załatwiona możliwie szybko, dobrze i wyczerpująco.

COŚ WIĘCEJ NIŻ PIENIĄDZE

W wielu wypadkach problem niewątpliwie polegać będzie nie na tym, aby podmiotowi opiekuńczej akcji dać sto lub dwieście złotych zasiłku, lecz na tym, by pomóc mu zorganizować codzienne życie. Niekiedy żyje sobie samotna staruszka i nie ma nikogo, kto zimą napaliłby jej w piecu, kto wyręczyłby ją w zakupach, dostarczył książek do czytania, posprzątał izbę, a na te, czy inne święta, przyszedł z uśmiechem życzliwości i pomógł bez troski przeżyć chwile, w których samotność daje się szczególnie we znaki. **Tutaj zadaniem opiekuna społecznego byłoby dotarcie do Ligi Kobiet, do harcerzy, nauczycieli i działtwy szkolnej, do tych związków społecznych, które w takich wypadkach miałyby więcej do zrobienia niż cała rada narodowa lub Ministerstwo Pracy i Opieki.**

NASZE POSTULATY

Nie ulega wątpliwości, że samo pojawienie się opiekunów społecznych niczego jeszcze nie załatwi, że nie usunie wszystkich trudnych i bolesnych spraw życia społecznego. Sporo zależy od środków materialnych, jakie resort opieki społecznej przeznaczyć może na cele, będące przedmiotem pracy opiekunów. Ile to jednak razy rozkładano bezradnie ręce nad sytuacją wielu rodzin dlatego tylko, że nie znajdując w budżetach dostatecznych środków pieniężnych, zapomniano o innych formach pomocy!

Byłoby wielkim sukcesem, gdyby opiekunom społecznym udało się w dalszej perspektywie poważnie zmniejszyć (bo o całkowitej likwidacji trudno marzyć) na przykład problem alkoholizmu, wychowania dzieci trudnych lub pozbawionych dostatecznej opieki, problem zobowiązań alimentacyjnych, problem opieki nad ludźmi starymi i samotnymi, a wreszcie nie znikającą z powierzchni naszego życia sprawę żebractwa, dziś zupełnie nieuzasadnionego względami gospodarczymi, a wynikającego raczej z nieudolności w organizowaniu życia społecznego.

Byłoby wreszcie pożądane, aby w kwestiach już ściśle ekonomicznych, związanych z pomocą materialną, praca opiekunów społecznych, doprowadziła do likwidacji dotychczasowej przypadkowości. Wyraża się ona tym, że pomoc materialną otrzymuje zwykle ten, kto się o nią stara, przy czym więcej dostaje petent, który lepiej potrafi zasugerować urzędnika opieki społecznej swoją sytuacją. Przeprowadzane przez opiekunów ciągłe rozpoznawanie środowisk społecznych powinno wobec ograniczoności środków, jakimi dysponuje resort opieki społecznej, dawać podstawę do zachowania pewnej kolejności, wynikającej z hierachii rzeczywistych potrzeb oraz właściwego zróżnicowania rozmiarów pomocy.

Tyle pod adresem opiekunów. Natomiast radom narodowym życzyć by należało, aby popełniły jak najmniej pomyłek w doborze kandydatów na te zaszczytne i trudne zarazem stanowiska i... aby czynnie pomagały opiekunom w pracy.

Karol RZEMIENIECKI

Technicy i fizyka

Żywotny oddział poznański Stowarzyszenia Inżynierów Mechaników zorganizował ostatnio cykl bardzo ciekawych odczytów. Mają one na celu zaznajomienie inżynierów i techników z wybranymi, decydującymi o rozwoju współczesnej techniki, działami fizyki. Na „pierwszy ogień" poszła fizyka jądrowa. Szkolenie z tej dziedziny — bo tak można chyba nazwać tę serię odczytów — już się rozpoczęło.

Po serii odczytów o fizyce jądrowej, przewiduje się dalsze, których tematem będą tranzystory, a następnie elektronika. W ten sposób — dzięki SIMP-owi — poznańskim technikom nie będą obce największe zdobycze współczesnej fizyki, która — jak wiadomo — jest podstawą postępu technicznego.

(ms)

Geografowie pomagają Opolu

20 bm. zakończyła się w Opolu konferencja geografów, zorganizowana przez Polskie Towarzystwo Geograficzne wspólnie z Radą Naukowo-Ekonomiczną przy Opolskiej WKPG. Na konferencji omawiano formy pomocy, jakiej geografowie udzielą opolskim radom narodowym w przyspieszeniu dalszego rozwoju Ziemi Opolskiej.

Szeroki program działania ustalony w toku konferencji, przewiduje m. in. opracowanie przez geografów monografii miast i miasteczek, udzielenie pomocy powiatowym komisjom planowania gospodarczego w inwentaryzacji miejscowych surowców, analizie zjawisk demograficznych itp.

Wysunięto postulat zorganizowania przy Wyższej Szkole Pedagogicznej w Opolu katedry geografii.

(PAP)

GŁOS CZYTELNIKÓW

RATUJCIE!

Ratujcie nas, rolników, bo rozdziobią nas kruki, wrony, gawrony, sroki, jastrzębie i wróble. Namnożyło się tego plugastwa i nikt go nie tępi. One nie dopuszczają do rozwoju hodowli kur. Moja sąsiadka miała w zeszłym roku 150 kurcząt, to dosłownie połowę czyli 75 sztuk zżarły te drapieżniki.

Nie możemy uprawiać kukurydzy, bo wszystkie ziarna jeszcze przed skiełkowaniem wydziobią wrony i sroki. Żadne straszaki nie pomagają. Słonecznika i prosa nie ma w ogóle sensu siać, bo tu znowu wróble przychodzą nam z „pomocą" przy zbiorach. Proszę sobie wyobrazić, że te małe szkodniki są doskonale wykształcone. Skoro tylko wyjdę z domu z wiatrówką, to od razu leci sygnał „ćwir, ćwir, ćwir" i w sekundzie całej gromady nie ma.

Ale żarty na stronę. Sprawa jest poważna. Nikt nie tępi ptaków drapieżnych. Koła myśliwskie nie prowadzą z nimi walki, pojedynczy myśliwi także nie. Lubią tylko kaczki, kuropatwy i zające. Dlaczego? Bo myśliwi są z miasta, w większości urzędnicy, nie są zainteresowani w tępieniu ptasich szkodników. Przed wojną co drugi gospodarz miał tutaj fuzję więc ze szkodnikami nie było kłopotu. Do koła myśliwskiego starałem się kilkakrotnie o przyjęcie, chciałem złożyć egzamin, byłem w Wojewódzkiej Radzie Łowieckiej, pisałem do Ministerstwa Rolnictwa. Wszystko bezskutecznie...

Z Ministerstwa jak na ironię odpisano, żeby niszczyć gniazda szkodników, a wróble chwytać w pułapki. Śmiech na sali — panowie.

Może by tak redakcja przez opublikowanie tej sprawy wpłynęła na myśliwych, aby ustalili sobie plany odstrzału ptaków drapieżnych. Przecież to także ich interes, bo jastrzębie i wrony nie gardzą młodymi zajączkami i kuropatwami, pomniejszając stan ilościowy zwierzyny łownej. Jeżeli myśliwi nie zechcą, to może by odpowiednie władze udzieliły zezwolenia na posiadanie fuzji, choćby jednej na 10 gospodarzy celem odstrzału ptasich szkodników naszych upraw".

Gruszecki, Kostrzyn

Tyle autor listu. O komentarz wyjaśniający prosimy Wojewódzką Radę Łowiecką. Przypuszczać należy, że nie spotkamy się z odmową.

Nie hodujmy lipy...

Trudno — trzeba się przyznać: miałam kłopoty z mężem. Póki swój powrót z pracy opóźniał o 2 — 3 godziny, tłumacząc się „służbowym" brydżykiem z kolegami — milczałam. Póki sprowadzał kolegów do domu na brydża — uśmiechałam się i podawałam herbatę. Ale ostatnio zaczęłam się niepokoić. Mąż znikał coraz częściej wieczorami, potem przychodził ze skruszoną miną i mówił, że to naprawdę „taki fajny klub", że tak tam przyjemnie posiedzieć.

— Jaki klub, o czym ty gadasz? — pytałam.

— No, spółdzielców. Przy Starym Rynku.

Oczywiście — nie wierzyłam. Wreszcie poszłam z nim razem i zobaczyłam sama. Teraz wieczorami znikamy oboje z domu.

Jeśli lubicie życie towarzyskie, jeśli po pracy chcecie się „rozerwać" — zajrzyjcie do tego klubu. Albo do klubu HCP, albo np. do klubu SARP-u.

☆

To tak na marginesie. A może raczej w charakterze „motta". Sądzę bowiem, iż nie jestem odosobniona w swoich osądach tzw. środowiskowych — a jeszcze częściej zakładowych — centr, skupisk życia kulturalno-towarzysko-rozrywkowo-oświatowych. Z dawien dawna owymi centrami były tzw. przyzakładowe świetlice. Świetlice w tradycyjnym tego słowa znaczeniu, ze wszystkimi jego dodatnimi i — częściej — złymi stronami. Te świetlice kiedyś niewątpliwie jakoś swoją pozytywną rolę odegrały. Tego lub owego, lubiącego grać na trąbce, odciągnęły od knajpy, tamtego — interesującego się techniką, a nie mającego pieniędzy na zakup własnych czasopism — przyzwyczaiły do czytania, pogłębiły jego wiedzę. Uczyniły to oczywiście wtedy, gdy coś się w nich — nie tylko z okazji — działo. Że więcej, niestety, było świetlic, w których nie działo się nic, to już dalsza sprawa. Z niej zapewne wypłynęła dobrze wszystkim znana niechęć do świetlic i zła sława z ich imieniem związana. Ostatnio nastała nam moda na kluby — ale nie o nazwę przecież — jak się z wielu konkretnych przykładów okazuje — rzecz idzie.

Po prostu przyszedł już czas — podbudowany nieco wyższymi, niż powojenne, możliwościami finansowymi ludności — większych wymagań kulturalnych. Jeśli kilkanaście lub jeszcze kilka lat temu można było bez żenady i z perspektywą na życzliwe przyjęcie oferować pracownikom rekreację w świetlicy, wyposażonej w kilka świeżych numerów gazet i radio, to chyba dzisiaj tego rodzaju oferta zupełnie nie wystarcza. Jaki jest cel istnienia wszelakiego rodzaju środowiskowych ośrodków kulturalnych? Wydaje mi się, iż jest nim zorganizowana pomoc w podnoszeniu na wyższy poziom, w kształtowaniu kultury i odczuć artystycznych ludzi, którzy sami nie potrafią tego zrobić albo nie mają ku temu odpowiednich warunków materialno-bytowych.

W pierwszych latach po wojnie tym wyższym stopniem była zwykła świetlica, w utartym, a powszechnie znanym — tego słowa znaczeniu. I dlatego w tamtych latach ludzie z niej korzystali. Dziś świetlica — to przeważnie świetlica-sierotka, świetlica-uboga krewna, stoi pusta i oczekuje 1 maja albo zebrania rady zakładowej.

W Wydziale Kultury Prezydium Rady Narodowej m. Poznania przeprowadzono niedawno rejestrację świetlic. Poprzednia, przeprowadzona w 1957 roku, zamknęła się cyfrą 243 placówki. Obecnie ilość ta spadła do niepełnej setki. Co to oznacza? Że ludzie nie chcą świetlic? Że mają wszystkiego dość? Że są tak „styrani" pracą i kłopotami codziennymi, iż popołudnie spędzają albo na wódce, albo ponuro patrząc przez okno własnego mieszkania?

Tak nie jest. Wydaje mi się, że składa się na to przyczyn bardzo wiele, z których za główną uważałabym n i e a t r a k c y j n o ś ć owego centrum kulturalnego, zwanego świetlicą. Do tego może się w pewnych wypadkach dołączać tradycyjna niechęć pewnych ludzi do życia towarzyskiego, upodobania do życia domowego, może to być także niechęć do powracania po pracy znowu do tego samego zakładu.

Te upodobania człowiek odpowiedzialny za tzw. upowszechnienie kultury na swoim terenie powinien znać. A znając je, mógłby np. zamiast wzywać na występy z okazji którejś tam rocznicy śmierci Poety, zakupić bilety na spektakl teatralny, na specjalnie dobry film, na ciekawy odczyt, na... wiele innych kulturalnych imprez, po które niektórzy ludzie sami nie chcą lub nie potrafią sięgnąć. Znając je, mógłby w sposób atrakcyjny dla swoich kolegów, pomóc w organizowaniu kulturalnego wypoczynku i rozrywki tym, których świetlica, ta tradycyjna z radiem i gazetami, już nie bawi, a do klubów — których zresztą ogromnie za mało ciągle istnieje — jeszcze nie ma odwagi (?), czy potrzeby (?) przyjść.

Konkludując: nie załamujmy rąk nad zastojem życia kulturalnego na podstawie tej czy innej świetlicy — pokoju, w którym się nic nie dzieje. Miejmy odwagę taką świetlicę po prostu zamknąć. Jeśli bowiem będziemy ją na siłę „ożywiać" — prawdopodobnie zaoferujemy ludziom pospolitą lipę, której oni już nie zechcą przeżuwać! Zastanówmy się raczej w takim wypadku nad możliwościami „przeniesienia się" do innej, działającej naprawdę — świetlicy lub stworzenia wspólnego, połączonego — dzielnicowego lub środowiskowego klubu, jako ośrodka kulturalnego, dysponującego znacznie większymi możliwościami przyciągania.

Upowszechnienie kultury, to zagadnienie tak złożone, jak różnorodne są upodobania i poziom kultury setek ludzi. Jeśli chce się pomagać ludziom w podnoszeniu ich kultury osobistej na wyższy poziom, jeśli chce się kulturę przyswoić niejako każdemu człowiekowi, zaszczepić ją jakby do każdego organizmu, nie można się do tego zabierać przy pomocy przestarzałych i częstokroć prymitywnych narzędzi, tylko dlatego, że są wypróbowane i znane, a w każdym razie nie można tych narzędzi petryfikować.

Wanda CHILA

Książki nadesłane

Historia Polski: t. II 1764—1864, część I 1764 — 1795. PWN 1959 r. str. 431, ilustr. zł 40, oraz część II, obejmująca lata 1795 — 1831. PWN 1959 str. 501 ilustr. zł 40.

Witkiewicz Stanisław Ignacy: Nowe formy w malarstwie i inne pisma estetyczne. PWN 1959 r. str. 370, ilustr. zł 60.

Nowiński Marian: Rośliny lecznicze flory polskiej. PWN 1959 r. str. 279, 77 ilustr. zł 29.

Courant K. Robbins K.: Co to jest matematyka (tłum. z jęz. angielskiego) PWN 1959 r., str. 654 (rys.) zł 44.

Uwaga, Fałszerstwa! Wydawnictwo Zachodnie, Poznań — Warszawa 1959 str. 174. Przyczynek do metod propagandy antypolskiej Goettinger Arbeitskreis, opracowany źródłowo przez ZAP. (na)

ANTONI MARCZYŃSKI

Kto tam gdzie szalał

— 142 —

— Szkoda, że Jimi tego nie słyszy — westchnęła Patrycja i wyjaśniła Rafałowi, że jej synek przepada za fonetycznymi imitacjami głosów ludzi, zwierząt i ptaków w wykonaniu utalentowanego Dariusa.

— Nie zaprzątaj panu głowy głupstwami — upomniał ją mąż. Skoro pan, panie Królik woli do jutra zachować w tajemnicy najnowszy plan naszej... kontrakcji, to nie nalegam na jego wyjawienie mi już dzisiaj. Czy tylko jest pan absolutnie pewny, że owe nieznane mi dwie klasyczne metody wykrycia porywaczy i odnalezienia ich ofiary są niezawodne?

— Tak jest! Te dwie są niezawodne, tylko czasem... trochę powolne w działaniu. Dlatego zastosuję jutro coś z repertuaru metod śledczych błyskawicznych, których skutek w tutejszych okolicznościach powinien być piorunujący! Zobaczycie jutro!

Przechwałki te zabrzmiały snadź bardzo przekonywająco, bowiem osoby, zagrożone „piorunującym" zdemaskowaniem jutro, postanowiły **dołożyć wszelkich starań, aby Rafał Królik jutra nie dożył.** I zaiste nie próżnowały tej nocy!

XIX

Dr Cyrus Druman przyjechał do Cypress Mansion koło godziny 10, czyli znacznie później, niż go tu oczekiwano tego wieczora, i był w jak najgorszym humorze. Przekonała się o tym najpierw Rosita Verdugo. Kiedy bowiem z kubańską popędliwością zażądała od niego nowej recepty na pigułki nasenne, ponieważ jakoby wykradziono jej z torebki te poprzednie, nabyte zaledwie dzisiaj, łysy eskulap nie tylko odmówił, ale i nawymyślał jej rubasznie.

— Czy wiecie, kto stale komponuje bajki o takiej kradzieży? Kto przy ich pomocy chce nagromadzić tyle środków nasennych, ile aptece sprzedać na raz nie wolno, bo byłaby to dawka śmiertelna? — zapytał Currów, jakby dla usprawiedliwienia swej szorstkości wobec ich uroczego gościa. Jedynie taka osoba, która żywi zamiary mordercze... choćby tylko wobec siebie! Tego rodzaju bezkrwawe i bezbolesne samobójstwa, zapoczątkowane w Kalifornii, są dziś wszędzie modną regułą.

— Nie ma reguł bez wyjątków — żwawo nawiązał do tego słowa Rafał, niezadowolony ilekroć ktoś inny, a nie on, gadał i grał pierwsze skrzypce przy kobietach. Tutaj wyjątkiem od pańskiej reguły, doktorze, mogło być zapotrzebowanie na środki nasenne przez osobę, która uplanowała uprowadzenie małego Jima. Te środki mogły odurzyć go tak, że bez oporu dał się stąd wynieść. One również teraz czynią chłopca biernym, śpiącym i cichym tam, gdzie siedzi zamknięty. Bez nich kopałby drzwi, rozbijałby szyby i krzyczałby w niebogłosy, co mogłoby jakichś przechodniów, czy przejezdnych zwabić do jego kryjówki. Słowem, jeśli porywacze nie mają kwatery w absolutnym odludziu, taki więzień choć mały dzieciak, sprawiałby im moc kłopotów, **gdyby nie był stale odurzony, usypiany i...**

— Boże, moje dziecko odurzają jakimś narkotykiem?! — jęknęła Patrycja.

— To jest tylko przypuszczenie pana Królika. Gołosłowne!

— Lecz bardzo prawdopodobne! — uznała Rosita. I wyjaśniające, czemu pigułki nasenne skradziono mi dwa razy tu, gdzie prócz mnie nikt ich nie używa stale!

— **Senora** jeszcze nie obaliła mej hipotezy; teorii zamiaru samobójstwa!

(C. d. n.)

Pracownicy poszukiwani

Kierownika robót wodno-kanal.-gaz. i c. o., **murarzy, blacharzy, malarzy, dekarzy, instalatorów, stolarzy, 5 elektryków i 5 pracowników** mających uprawnienia ustawiania rusztowań rurkowych oraz robotników niekwalifikowanych przyjmie zaraz każdą ilość **Miejskie Przedsiębiorstwo Remontowo-Budowlane nr 2, Poznań, Droga Dębińska 3b.** Ewentualne zakwaterowanie zapewnia się tylko pracownikom kwalifikowanym. Wynagrodzenie wg Układu Zbiorowego w Budownictwie. K2137

Kucharza na stanowisko szefa kuchni do restauracji zatrudni **Powszechna Spółdzielnia Spożywców w Słupcy.** Warunki płacy i pracy do omówienia na miejscu w biurze Zarządu. K2419

Sprzedawców lodów „Pingwin" na sezon 1959 r. przyjmie **Poznańska Spółdzielnia Mleczarska w Poznaniu, ul. Ogrodowa 14.** Zgłoszenia osobiste. K2584

Pianistę materiałowego z wyższym wykształceniem i odpowiednią praktyką przyjmie zaraz **Przedsiębiorstwo Robót Kolejowych nr 10 w Poznaniu, ul. Ratajczaka 26** (wejście od bramy z ulicy Czerwonej Armii 29). K2622

Przyjmiemy do pracy **4 pracowników fizycznych** do brygady transportowej. (Warunek — ukończenie lat 18). Zgłoszenia osobiste z życiorysem w **Wojewódzkiej Hurtowni Wyrobów Przemysłu Chemicznego — Poznań, Stary Rynek 87/88, pokój 40.** K2731

Starszy księgowy, posiadający odpowiednie kwalifikacje na stanowisko kierownika Sekcji Finansowej potrzebny od 1 maja 1959 r. Zgłoszenia z życiorysami: **MHD Art. Użytku Kulturalnego w Poznaniu, ul. Mickiewicza 30.** K2815

2 wyoblarzy, 2 szlifierzy do galwaniki przyjmie natychmiast **RSP Metalowców, Poznań, ul. Dzierżyńskiego 7.** Reflektujemy jedynie na siły wysoko kwalifikowane. Zgłoszenia przez Urząd Zatrudnienia. K2631

Woźnego zatrudni zaraz **Technikum Ekonomiczne w Poznaniu, ul. Wszystkich Świętych 1.** Wynagrodzenie według umowy. K2634

Zootechnika drobiarskiego na stanowisko inspektora hodowlanego drobiarskiego zatrudni natychmiast **Przedsiębiorstwo Jajczarskie w Szczecinku, ul. Kochanowskiego 4.** Wymagane średnie wykształcenie i jeden rok praktyki w drobiarstwie. Zgłoszenia należy kierować pod w. w. adresem pisemnie lub osobiście w biurze przedsiębiorstwa od godz. 7—15. K2636

Pracowników niekwalifikowanych przyjmą zaraz **Zakłady Mięsne — Rzeźnia w Poznaniu, ul. Garbary 101/111.** K2640

Księgowego — z długoletnią praktyką i wykształceniem wyższym zatrudnimy na stanowisku zastępcy głównego księgowego Zjednoczenia. Pisemne zgłoszenia z szczegółowym życiorysem należy kierować: **Zjednoczenie Przemysłu Ziemniaczanego, Poznań, ul. Libelta 26 — pokój 35.** K2660

100 robotników niekwalifikowanych oraz **3 blacharzy** przyjmie zaraz do prac na terenie miasta Poznania **Poznańskie Przedsiębiorstwo Budownictwa Przemysłowego w Poznaniu, ul. Ratajczaka 46, pokój 19.** Dla zamiejscowych zapewnia się zakwaterowanie w hotelu robotniczym. Przy Zakładzie czynna jest stołówka. Wynagrodzenie wg Układu Zbiorowego Pracy w Budownictwie. K2663

Kierownika garmażerni, **pracowników** fizycznych (kobiety) do **wytwórni wód gazowych** emerytów na pół etatu, zatrudni **Poznańska Spółdzielnia Spożywców — Grunwaldzka 55,** barak 6, pok. 13. K2664

Trzy rodziny, każda z dwoma pracownikami stałymi do pracy w rolnictwie przyjmie zaraz **PGR Rogalin, pow. Poznań.** Mieszkanie 2-pokojowe z kuchnią zapewnione. Sklep, szkoła i kościół na miejscu. Warunki pracy i płacy wg UZP w rolnictwie. K2665

Bednarza do kwaszarni w Pile przyjmie zaraz **Zarząd Rejonowej Spółdzielni Ogrodniczej w Czarnkowie,** a od 1 lipca br. **bednarza do kwaszarni Raczyn.** Warunki płacy zgodne z obowiązującymi przepisami płac w pionie Centrali Spółdzielń Ogrodniczych. K2666

Spawacza, stolarza, modelarzy i ślusarzy zatrudni natychmiast **Spółdzielnia Pracy Wyrobów Metalowych i Modelarskich w Poznaniu, ul. Grunwaldzka 81.** K2667

Inżynierów wzgl. techników z uprawnieniami lub długoletnią praktyką na stanowiska inspektorów nadzoru w zakresie budowlanym i urządzeń komunalnych zatrudni zaraz **Dyrekcja Budowy Osiedli Robotniczych Poznań - Miasto, Pl. Młodej Gwardii 6, pokój 30.** K2670

Głównego księgowego oraz **st. księgowego** zatrudni zaraz **Przedsiębiorstwo Budownictwa Terenowego w Świebodzinie, Świerczewskiego 14a.** Warunki pracy i płacy do omówienia na miejscu. Mieszkania zapewnione. Zgłoszenia należy kierować do Przedsiębiorstwa Budownictwa Terenowego, Świebodzin, woj. zielonogórskie, ul. Świerczewskiego 14 a. K2675

20 pracowników sezonowych, **1 owczarza** do owczarni (na 100 matek) i **kierownika** gorzelni przyjmie **Państwowe Gospodarstwo Rolne Kosowo, poczta Gostyń Stary, pow. Gostyń.** K2676

Starszego ogrodnika, pomocnika ogrodnika, 20 robotników sezonowych zatrudni natychmiast **Rolniczy Zakład Doświadczalny Bałcyny, pow. Ostróda, poczta Reszki.** Mieszkania i hotel robotniczy zapewnione. K2678

Dwóch masarzy z odpowiednimi kwalifikacjami zawodowymi zatrudni **PSS Mosina** — zaraz. Warunki pracy i płacy do omówienia na miejscu. Zgłoszenia prosimy kierować pod adresem: **Powszechna Spółdzielnia Spożywców w Mosinie, Plac 20 Października 23.** K2679

Poszukuje się **brygadzisty** samodzielnego (produkcja roślinna) z ukończoną szkołą rolniczą, **doświadczonego rolnika,** z praktyką w PGR. Mieszkanie dla samotnego zapewnione — później mieszkanie rodzinne. Stołówka na miejscu. Wynagrodzenie wg Układu Zbiorowego Pracy w PGR. Oferty z odpisami świadectw kierować do Biura Ogłoszeń, Świerczewskiego 3 dla K2680.

Starszego oborowego przynajmniej z dwoma pracownikami do obory 70 krów zarodowych przyjmie zaraz **PGR Lubiniecko, pow. Świebodzin** (od miasta pow. 2 km, szkoła, sklep, PKS na miejscu). Reflektujemy na siły kwalifikowane. K2681

Blacharzy, lakierników i tapicerów samochodowych oraz **uczniów** blacharzy do szkolenia w zawodzie blacharskim, tapicerskim i lakierniczym przyjmie zaraz **Spółdzielnia Pracy „Samochód", Poznań, ul. Jackowskiego 49.** K2688

2 betoniarzy-zbrojarzy przyjmie natychmiast do pracy **Zakład Budowlano-Remontowy PGR Poznań-Naramowice, ul. Naramowicka 150.** Wynagrodzenie według układu zbiorowego w budownictwie. Hotel i stołówka na miejscu. K2690

6 robotników do za- i wyładunku oraz **maszynistę** manewrowego na lokomotywkę spalinową — zatrudnią **Zakłady Młynarskie w Poznaniu — Młyn nr 2 w Zielińcu, przy stacji kol. Antoninek.** Zgłoszenia kierować do Sekcji Personalnej przy Zakładach Młynarskich w Poznaniu, ul. Fabryczna 22/23. K2691

Starszego referenta ubezpieczeń bhp i p. poż. oraz **księgowego inwentaryzatora,** z wykształceniem średnim i odpowiednią praktyką przyjmie zaraz **większa instytucja handlowa.** Podanie z życiorysem, odpisami świadectw i opinii ostatniego miejsca pracy, kierować do Biura Ogłoszeń, Świerczewskiego 3 dla K2695.

Przedsiębiorstwo Montażowe Urządzeń Spichrzowych w Poznaniu zaangażuje natychmiast **murarzy i robotników niekwalifikowanych** do produkcji prefabrykatów budowlanych **w Czerwonaku k. Poznania.** Zgłoszenia: Dział Zatrudnienia, **ul. Słowackiego 13.** K2699

Geologa wzgl. **geografa z praktyką geologiczną** zatrudni zaraz **Poznańskie Przedsiębiorstwo Robót Inżynieryjnych, Poznań, Świętosławska 12.** Warunki płacy do uzgodnienia. K2708

20 monterów instal. - sanitarnych, **2 mistrzów** instalacyjnych do szkolenia, **8 blacharzy** ewentualnie z narzędziami, **10 tynkarzy** przyjmie zaraz **Społeczne Przedsiębiorstwo Budowlane, Oddział w Poznaniu, ul. Artyleryjska nr 2.** K2712

Kierowników robót oraz **brygadzistów** z długoletnią praktyką budowy i remontów bocznic kolejowych normalno- i wąskotorowych, **spawaczy** spawających elektrycznie i na acetylen, **kierowcę** na samochód półciężarowy — przyjmą zaraz **Poznańskie Zakłady Remontowo-Montażowe w Poznaniu, ul. Przemysłowa 39.** Płace zgodnie z układem zbiorowym w budownictwie. K2716

Państwowe Przedsiębiorstwo Usług Reklamowych „Reklama" w Poznaniu, ul. Chudoby 24 ogłasza konkurs na stanowisko **głównego księgowego.** Wymagane kwalifikacje: ukończone wyższe studia ekonomiczne oraz co najmniej 3-letnia praktyka w służbie finansowo-księgowej, w tym na kierowniczym stanowisku 2 lata (inspektor, kierownik działu, sekcji, księgowy rewident), wzgl. średnie wykształcenie oraz ukończony kurs dla kadry kierowniczej aparatu handlu wewnętrznego i co najmniej 6-letnia praktyka w służbie finansowo-księgowej, w tym 4 lata na kierowniczym stanowisku. Stanowisko do objęcia natychmiast. Wynagrodzenie do omówienia. K2704

Księgowych, traktorzystów z terenu powiatu konińskiego, wrzesińskiego, średzkiego, poznańskiego, **pracowników obsługi aparatów ochrony roślin, monterów** na ciągniki (Ursus-Zetor), **ślusarzy, tokarzy, spawaczy, kowali** na maszyny rolnicze, **mistrza elektryka** wzgl. **technika elektryka** (wymagana V ewentl. IV grupa BHP), **monterów elektryków** oraz **murarzy** zaangażuje na warunkach określonych układem zbiorowym pracy **Państwowy Ośrodek Maszynowy w Kostrzynie Wlkp., ul. Słowackiego.** K2706

Kierowców samochodowych na wozy ciężarowe i ciągniki oraz **pomocników kierowców** z kat. III przyjmie zaraz **Poznańskie Przedsiębiorstwo Elektryfikacji Rolnictwa, Poznań, ul. Wawrzyńca 1—7.** K2714

Pozn. Przedsiębiorstwo Robót Elewacyjnych, Poznań, ul. Woźna 11 przyjmie natychmiast **3 kwalifikowanych lastricarzy** na wyjazd do Kalisza. Wynagrodzenie według UZP w budownictwie. K2717

Majstra warsztatów samochodowych, **dyżurnego ruchu, technika - mechanika** samochod., **tokarza, kierowców** z I kat. na autobusy, **konduktorów, kierownika** Sekcji Zaopatrzenia, **konduktora** lub **konduktorkę** — z miejscowości Duszniki, **konduktora** lub **konduktorkę** — z miejscowości Poniec, **kierowcę i konduktora** lub **konduktorkę** — z miejscowości Gostyń, **kierowcę i konduktora** lub **konduktorkę** — z miejscowości Lwówek zatrudni natychmiast **Państwowa Komunikacja Samochodowa, Ekspozytura Osobowa w Poznaniu, ul. Przemysłowa 11.** Kierowcy i konduktorzy z w. w. miejscowości będą zatrudnieni na liniach autobusowych kursujących do tych miejscowości. K2718

Księgowego na okres około 4 mies. i **brygadzistę polowego** przyjmie zaraz **Gospodarstwo PGR Uzarzewo, poczta i stacja kolejowa Kobylnica.** K2723

Laboranta z pełnymi kwalifikacjami do pracowni bakteriologicznej poszukuje **Kolejowa Stacja Sanitarno-Epidemiologiczna.** Zgłoszenia z życiorysem kierować do Zarządu Służby Zdrowia **Poznań, ul. Chudoby 10 pok. 134.** K2727

Inspektorów handlowych, **księgowych, sprzedawców** etatowych straganowych oraz **pracownika** obeznanego ze sprawami inwestycji poszukuje **Przedsiębiorstwo w Poznaniu.** Oferty kierować do Biura Ogłoszeń, Świerczewskiego 3 dla K2730.

Inżynierów elektryków, techników elektryków, kreślarzy i maszynistki przyjmie natychmiast **Biuro Projektów Energetycznych „Energoprojekt"** w Warszawie **Oddział w Poznaniu, St. Rynek 97/100.** Zgłoszenia kierować prosimy pod w. w. adresem do sekcji kadr — gdzie zostaną podane warunki płacy i pracy. K2738

Sprzątaczki na pół etatu w pełnym wymiarze godzin przyjmą zaraz **Zakłady H. Cegielski w Poznaniu, ul. Dzierżyńskiego 223/229** Dział kadr, pokój nr 103. K2740

Starszego ekonomistę z wyższym wykształceniem lub średnim ze znajomością spraw zaopatrzenia i zbytu przyjmie zaraz **Przedsiębiorstwo Przetwórstwa Pierzarskiego w Swarzędzu, ul. Kilińskiego 3/7.** Zgłoszenia osobiste lub pisemne należy składać pod w. w. adres. K2750

Rolniczy Zespół Spółdzielczy Kębłowo poczta Miłosław, pow. Września zaangażuje **oborowego** z praktyką do obsługi 50 sztuk bydła. Informacje odnośnie pracy i płacy udzieli zarząd spółdzielni. K2751

Praca

Gosposia samodzielna potrzebna do trojga osób, dom lekarza, własny pokój. Poznań, Słowackiego 48 m. 5. 15554g

Pomoc domowa potrzebna zaraz. Poznań, Lampego 21 m. 3. 15087g

Maszynistka biegła, zaraz potrzebna: Redakcja „Gazety Chłopskiej", Poznań, ul. Dąbrowskiego 77. 16044g

Kobietę do 2-letniego dziecka (ewentl. z noclegiem) przyjmę zaraz. Poznań, ul. Marszałkowska 23. 10619p

Bufetową do samodzielnego prowadzenia kawiarni w Łagowie z odpowiednim zabezpieczeniem gotówkowym, przyjmę zaraz. Helena Pinecka, Łagów Lubuski. 10620p

Kucharkę wzgl. kucharza, kwalifikowane siły oraz pomoc kuchenną przyjmę zaraz do restauracji. Helena Pinecka, Łagów Lubuski. 10621p

Gosposia z referencjami potrzebna zaraz. Poznań, Lampego 18 m. 5, godz. 14—16. 15638g

Potrzebna gosposia na stałe lub przychodnia do 3 osób. Adres wskaże Biuro Ogłoszeń, Świerczewskiego 3, dla 15112g.

Pomoc domowa potrzebna zaraz. Poznań, Chwiałkowskiego 27 (sklep spożywczy). 15139g

Poszukuję wszelkiej pracy z zakresu krawiectwa jak spodnie oraz konfekcję ciężką. Oferty Biuro Ogłoszeń, Świerczewskiego 3 dla 15171g.

Zatrudnię emeryta lub emerytkę do lekkich prac w ogrodzie. Praca stała. Poznań, tel. 658-65. 15174g

Wykonuję prace gontowe dekarskie, specjalista na zabytki i kościoły zabytkowe z 20-letnią praktyką. Józef Jankowiak, Mosina, Słoneczna 2 (pow. pozn.). 15200g

Szewc rencista przyjmie pracę w dom (masówkę). Oferty Biuro Ogłoszeń, Świerczewskiego 3 dla 15215g.

Pomoc do dziecka stała, dochodząca wzgl. na spacery 2—3 godz. dziennie potrzebna. Poznań, Przybyszewskiego 13 m. 7. Zgłoszenia: godz. 16—18. 15234g

Gosposia potrzebna do prowadzenia domu i lekkich prac w ogrodzie z pełnym utrzymaniem do jednej osoby, może być rencistka. Warunki do omówienia. Oferty Biuro Ogłoszeń, Świerczewskiego 3 dla 15257g.

Ucznia do zawodu ślusarsko-tokarskiego przyjmę. Warsztat Tokarsko-Mechaniczny. Poznań, Gwardii Ludowej 11. 15263g

Przyjmę ucznia. Stolarnia Poznań, ul. Głogowska 84. 15280g

Gosposię samodzielną przyjmę do 2 osób na bardzo dobrych warunkach. Adres wskaże Biuro Ogłoszeń, Świerczewskiego 3 dla 15296g.

Krawcowa samodzielna potrzebna zaraz. Poznań, Gwardii Ludowej 32 m. 7. 15304g

Potrzebne 2 kobiety wzgl. panienki zaraz, lekkie prace w ogrodzie. Warunki dobre. Juszczak, Szczepankowo, Ostrowska 33f (południu). 15320g

Samodzielna pracownica do wytwórni wód gazowych w Poznaniu potrzebna. Oferty Biuro Ogłoszeń, Świerczewskiego 3 dla 15333g.

Chłopak lub emeryt oraz kobiety do pracy w ogrodzie potrzebni. Ogrodnictwo Celmer Poznań-Dębiec, Samotna 1. 15370g

Pomoc domowa, dochodząca do 3 osób potrzebna. Warunki dobre. Poznań, Sczanieckiej 1la m 3. 15371g

Rutynowanego blacharza na dorywcze prace blacharskie poszukuje Przedsiębiorstwo robót blacharsko-dekarskich, Poznań, ul. Grobla 3 m. 5. 15142g

Gosposia względnie pomoc domowa do 2 osób potrzebna. Referencje pożądane. Poznań, Promienista 15. 15427g

Przyjmę stolarza, może być emeryt. Poznań tel. 83-365. 15452g

Fryzjer męski potrzebny zaraz. Poznań, Polna 29, Zakład fryzjerski. 15481g

Krawcowe do szycia prochowców potrzebne. Oferty Biuro Ogłoszeń, Świerczewskiego 3 dla 15499g.

Kobieta do sprzątania 1 × w tygodniu potrzebna. Poznań, ul. Inżynierska 7 m. 17. 15500g

Pomoc domowa dochodząca potrzebna Smogulecka, Poznań, Ostroroga 28 m. 3. 15546g

Krawcowa do szycia letnich sukienek dziewczęcych potrzebna. Oferty Biuro Ogłoszeń, Świerczewskiego 3 dla 15557g.

2 ślusarzy młodszych oraz kandydatów **do nauki** przyjmie Warsztat Ślusarski, Poznań, ul. Rybaki 4. 15501g

Nauka

Kursy samochodowe amatorskie i motocyklowe organizuje TKWP. Rozpoczęcie kursu pod koniec miesiąca. Informacje i zapisy Poznań, Lampego 7, tel. 14-45, od godz. 9—19, sobota od 9—16. K2809

Tańców uczę (rock samba, rumba). Poznań, Mickiewicza 27 m 7 12559g

Do zawodu fryzjerskiego potrzebny uczeń. Zgłoszenia: Gwardii Ludowej 19 — Przybylski. 15420g

Kupno

Garaż składany blaszany przenośny kupię. Oferty: Kujawa, Poznań, Jerzego 1 m. 12, tel. Poznań, 18-58. 14508g

Maszynę do szycia nawet niekompletną spiesznie kupię. Oferty Biuro Ogłoszeń, Świerczewskiego 3 dla 15241g.

Taśmę stalową chromową 0,04—0,08 mm szerokość od 50 mm zakupię. Jan Sorokosz, Szczecin, ul. Więckowskiego 3 m. 4, telefon 50-61. 15298g

Kupię wóz konny na 16-kach. Kórnik, tel. 214 15338g

Maszynę do pisania walizkową kupię. Poznań, Siemiradzkiego 9 m. 6. 15478g

Pompkę oliwną do prasy hydraulicznej o wydajności około 50 litrów na minutę i nacisku około 600 atm. oraz kulki stalowe od Ø 3—10 mm 20 kg. Zgłoszenia: Poznań, tel. 526-75. 15484g

OGŁOSZENIA DROBNE

Samochód Simka Aronde wzgl. Spartaka w pierwszorzędnym stanie kupię. Poznań, tel. 655-25. 15086g

Motocykl używany WFM, WSK tanio kupię. Oferty z podaniem ceny do Biura Ogłoszeń, Świerczewskiego 3 dla 15352g.

Maszynę firmy Adler rymarską oraz prasę szewską kupię zaraz. Oferty Biuro Ogłoszeń, Świerczewskiego 3 dla 15512g.

Sprzedaż

Cegłę białą wysokiej jakości własnej wytwórni polecamy. Sprzedaż — informacja: Z. Orłowski, Poznań, Zakręt 10 m. 2. Dzielnica Ostroroga, tel. 639-66. 12728g

Wózki dziecięce głębokie i sportowe, nowoczesne modele poleca: Szczepańska, Poznań Czerwonej Armii 70, w podwórzu. 13439g

Skórki norek dużą partię sprzeda hodowca. Oferty Biuro Ogłoszeń, Świerczewskiego 3 dla 14507g.

Sprzedajemy kafle berlińskie z farbą, gładkie w różnych kolorach o wysokiej jakości dla przedsiębiorstw uspołecznionych i sektora prywatnego. Wiadomość: Pieńsk, ul. Lenina 12, pow. Zgorzelec. 14755g

Fortepian koncertowy Blüthner sprzedam. Adres wskaże Biuro Ogłoszeń, Świerczewskiego 3 dla 15146g

Mączkę kostną odklejoną (fosforan wapnia) do celów ogrodniczych i innych sprzedam. Kluczyński Poznań, Dzierżyńskiego 264a, tel. 89-53. 15189g

Samochód Skoda Sedan 1102, 4-drzwiową w dobrym stanie sprzedam. Opalenica Hotel Bartkowiak. 15438g

Samochód „Warszawa", stan idealny sprzedam. Poznań, Wielkopolska 32. 15593g

Sprzedam pianino koncertowe marki „Blüthner" nr 97306. Adres: St. Swora, Krotoszyn, Rynek 25 10613p

Samochód „Skoda" 1101 po kapitalnym remoncie, jak nowy, sprzedam. Wałcz, Bydgoska 35. tel. 763. 10622p

Sprzedam młockarnię samoczyszczącą od 8—10 q oraz snopowiązałkę Lanz konną. Stanisław Kościelniak, Zaborowo, poczta Książ Wlkp. 10625p

Z powodu wyjazdu sprzedam ciągnik marki (Zetor) bocian mało używany oraz młocarnię na łożyskach czyszczarkę szerokomłotną. Wiadomość: Szczecin, Klęskowo, ul. Maciejowicka 6 (dentysta). Dojazd pociągiem do stacji Szczecin-Dąbie. 14362p

Sprzedam tanio ciągnik „Ursus" 2 przyczepy młocarnie czyszczącą szerokomłotną, wszystko w stanie b. dobrym. Franciszek Kubicki, Stefanowo, poczta Lubstów, pow. Koło, stacja Kramsk. 10617p

Sprzedam samochód osobowy Skoda 1101. Cena 35.000 zł. Klemens Mądrowski, Krzyż Wlkp., Bieruta 78, tel. 79. 10623p

Sprzedam nowy motocykl M-72. Witold Jacuński, Krzyż Wlkp., Bieruta 40. 10624p

Sprzedam motocykl WSK przejechane 1.700 km. Poznań-Dębiec, Makowa 7 m. 2. 15990g

Pianina markowe okazyjnie sprzedaje Magazyn Fortepianów. Poznań, Czerwonej Armii 39 15415g

Sprzedam motocykl Parmonia de Luxe 250 ccm fabrycznie nowy. Cena według ugody. Zgłoszenia: Poznań, Małeckiego 18 m. 13, w godz. 15—19. 15013g

Sprzedam motocykl „Triumf" angielski górnozaworowy 250 ccm. Warsztat motocyklowy St. Komin, Poznań, Dąbrowskiego 87. 15026g

Sprzedam furtkę i bramę ogrodową. Poznań, Kasztelańska 65. Zgłoszenia po godzinie 16. 15032g

Gabinet (orzech) sprzedam. Adres wskaże Biuro Ogłoszeń, Świerczewskiego 3 dla 15037g.

Sprzedam rowery damski i wyścigowy zagran. Poznań, Głogowska 135 (warsztat). 15038g

Maszynę elektryczna krawiecką oraz przetwornicę blacharską sprzedam. Poznań, Drzymały 16 m. 5 (Sołacz). 15064g

Sprzedam silnik elektryczny 40 kW fabrycznie nowy. Tartak, Sompolno, pow. Koło. 10616p

Sprzedam płyty chodnikowe specjalne do ogrodów. Poznań-Grunwald, ul. Mottego 5 m. 13. 15044g

Rower młodzieżowy z motorkiem sprzedam. Poznań, Poznańska 24 m. 4. 15051g

Maszynę dziewiarską „Imperial" sprzedam. Poznań, tel. 637-69. 15053g

Maszynę kompletną do wyrobu siatki drucianej sprzedam tanio. Poznań, Gwardii Ludowej 26-7. 15054g

Wózek głęboki ceratowy w dobrym stanie sprzedam. Poznań, Żeromskiego 4 m. 1. 15061g

Motocykl WFM, stan idealny, sprzedam. Adres wskaże Biuro Ogłoszeń, Świerczewskiego 3 dla 15067g.

Sprzedam tanio prasę mimośrodową, ciśnienie 35 t. i frezarkę do metalu. Oferty Biuro Ogłoszeń, Świerczewskiego 3 dla 15068g.

Pilnie sprzedam motocykl WFM nowy. Poznań, Osiedle Warszawskie, Lidzka 11 m. 1. 15073g

Leżankę, ławę stolarską korzystnie sprzedam. Poznań, Al. Marcinkowskiego 13 m. 3. 15075g

Sprzedam korzystnie 2 łóżka żelazne. Poznań, Engla 16 m. 21. 15076g

Prasę kolankową do wyrobów z tworzyw sztucznych sprzedam. Oferty Biuro Ogłoszeń, Świerczewskiego 3. 15083g

Spacerówkę giętą drewnianą oraz wagę uchylną 15 kg sprzedam. Poznań, Hutnicza 54 m. 19 (przy Wspólnej). 15085g

Sprzedam spacerówkę giętą w dobrym stanie. Władysław Maćkowiak, Poznań-Winiary ul. Kowalska 9a m. 4. 15090g

Rower wyścigowy „Diamant" sprzedam. Poznań, Jeżycka 35 m. 1. 15098g

Spacerówkę ceratową sprzedam. Poznań, Dąbrowskiego 49b m. 12a. 15108g

Z rozbiórki cegła i pustaki na sprzedaż. Tonakowa, Poznań, Piastowska 14 m. 1. 15109g

Spacerówkę czeską sprzedam. Poznań-Winogrady, Zagrodnicza 20. 15153g

Kurki leghorny 7-tygodniowe sprzeda: Hodowla Drobiu. Feliks Wojtaszek, Płoty, pow. Zielona Góra. 15116g

Sprzedam okazyjnie oryginalny silnik z skrzynką biegów i drobne części do „Fiata" 1100. Skrytka pocztowa 84, Gniezno. 15117g

Sprzedam altanę nową 2,50 m × 3 m. Poznań, telefon 36-21, od godz. 19—21 15118g

Maszynę Singer (do dziurek) w dobrym stanie sprzedam. Kamińska, Poznań, Łazienna 1a m. 22. 15127g

Spacerówkę giętą na łożyskach sprzedam. Poznań, Grunwaldzka 78 m. 3. 15128g

Sprzedam siatkę parkan. 3,4 mm słupki, bramy kompl. oraz klatki dla tchórzo-fretek i norek. Poznań, Jeżycka 3. 15129g

Sypialnię dębową kompletną, tamże stół, łóżko metalowe sprzedam. Poznań, Ratajczaka 48 m. 37. 15131g

Wózek głęboki ceratowy oraz spacerówkę giętą sprzedam. Frąckowiak, Poznań, Staszica 6 m. 22. 15137g

Maszyny rzeźnickie bliźniaki Springer motor Cwilling oraz maszynę do krojenia słoniny, nadającą się do krojenia sałatek sprzedam. Poznań, tel. 82-11, wewn. 505. 15152g

Samochód DKW (stalowa karosa) sprzedam. Poznań, tel. 654-05. 15156g

Sprzedam motocykl DKW 200 ccm na chodzie Poznań, Skarbka 8 m. 1 (3 × dzwonić), od godz. 15 15162g

Telewizor „Belweder" radio „Stradivari" sprzedam. Poznań, Dąbrowskiego 154 m. 10. 15163g

Sprzedam motocykl WFM. Skorupski, Buk, Grodziska 17, od godz. 16. 15166g

Motocykl WFM sprzedam. Cena 6.500 zł. Poznań, Lipowa 14. 15168g

Sprzedam akordeon „Weltmeister" (120 basów, 17 registrów) jak nowy. Poznań, tel. 658-65. 15172g

Spacerówkę rikiowaną w dobrym stanie sprzedam. Poznań, Sokoła 3 m. 1. 15175g

Sprzedam wózek czeski, granatowy. Węcławiak, Czerwonej Armii 19 m. 3. 15177g

Sprzedam rower „Favorit" wyścigowy 1700 zł. Poznań, Słowackiego 17 m. 16. 15178g

Sprzedam — jak nowe — rower damski „Mówe", smoking, jasno-niebieskie ubranie na wzr. 1,76 m (godz. 18—19). Adres wskaże Biuro Ogłoszeń, Świerczewskiego 3 dla 15181g.

Sprzedam motocykl DKW 500 ccm z przyczepą. Wiadomość: Poznań, Engla 26 m. 29. 15194g

Sprzedam prasę, walce, transmisję dla olejarni. Zgłoszenia: Poznań, Fabianowo, Kowalewicka 41, Klopś. 15199g

Sprzedam okazyjnie piękną, nową sypialnię Poznań, Czarnieckiego 9 m. 10 15205g

Sprzedam „Jawę" 350 ccm nową. Poznań Kostrzyńska 2. Osiedle Warszawskie. 15210g

Prasę ręczną balans 10 ton nacisku sprzedam Oferty Biuro Ogłoszeń, Świerczewskiego 3, dla 15219g.

Sypialnię (orzech) nową, sprzedam. Poznań tel. 83-365. 15220g

Spiesznie sprzedam motocykl „Zündapp" (200 ccm). Poznań, Żydowska 11 m. 11 (wejście z ul. Mokrej. 15224g

Motocykl BMW 200 sprzedam. Poznań, Wyspiańskiego 19 m. 8 15243g

Dogcart i powózkę w dobrym stanie sprzeda Hajducki, Poznań Piaskowa 7. 15251g

Spacerówkę z budką sprzedam. Poznań Dzierżyńskiego 142 m. 31. 15252g

Stodołę 200 m², piec c. o. Camino — domek campingowy, rower damski „Kultiwa", tor, pług oraz krowę wysokocielną sprzedam. Informacje: tel. Poznań, 82-11 wewn. 580 15266g

OGŁOSZENIA DROBNE

Sprzedaż

Sprzedam tanio komplet osi pod wóz konny. Poznań, Przemysłowa 33 (w podwórzu). 15255g

Motorower „Simson" nowy sprzedam. Adres wskaże Biuro Ogłoszeń, Świerczewskiego 3, dla 15259g.

Owczarki „Koli" szczeniaki sprzedam. Poznań, Lutycka 34, tor wyścigowy (Wola). Obejrzeć po godz. 18 (Babiecka). 15265g

Samochód osobowy małolitrażowy w bardzo dobrym stanie, nową maszynę elektryczną Husgvarna-automatic 45 wzorów szycia, niemiecką maszynę do szycia, gabinetową jak nową, głowę maszyny krawieckiej rotacyjnej Phoenix sprzedam. Edmund Kamiewski, Wągrowiec, ul. Kolejowa 12. 15267g

Sprzedam kuchenkę elektryczną z piekarnikiem, rower Diamant z motorkiem, łóżko drewniane białe. Poznań, Szymańskiego 9 m. 8. 15269g

Sprzedam wózek dziecięcy, autko koszykowe. Poznań, Chełmońskiego 8 m. 2 15272g

Sprzedam maszynę dziewiarską Girotex nową — 400 igieł. Adres wskaże Biuro Ogłoszeń, Świerczewskiego 3, dla 15273g.

Spawarkę transformatorową sprzedam. Mieczysław Jałoszyński, Poznań, Gwardii Ludowej 55 m. 6. 15287g

Maszynę do szycia „Singera" wpuszczaną, okrągłe czółenko, sprzedam. Poznań, Engla 6 m. 8, godzina 18—20. 15279g

Szparagi sadzonki „Śnieżka" i „Washington" 1-roczne, 60 gr sztuka, 2-roczne 1 zł, każdą ilość sprzedaje za pobraniem pocztowym. Bonkowski, poczta Zdroje Małe, Gacno, pow. Tuchola. 15286g

Tokarkę, średnią wielkość na pryzmach okazyjnie sprzedam. Poznań, Kanałowa 14 w podwórzu 15287g

Sprzedam spacerówkę w dobrym stanie. Poznań, Łąkowa 4a m. 9. 15290g

Magiel elektryczny kompletny sprzedam. Poznań, Piekary 13b m. 20. 15291g

Spacerówkę sprzedam. Koprucka, Poznań ul. Czesława 12 m. 11. 15297g

Okazyjnie sprzedam samochód ciężarowy 4-tonowy (lub jako bagażówkę 750 kg) marki „Borgward" z silnikiem Pragi. Cena 45.000 zł. Bliższe wiadomości pod adresem T. Skwarek, Giżycko, Al. Wojska Polskiego 19, tel. 951 15300g

Sprzedam motocykle DKW 100 ccm na starter, w dobrym stanie oraz NSU nie na chodzie. Poznań, Osiedle Warszawskie, Modlińska 14 (dawn. Brzeska). 15301g

Angielskie futro nylonowe, nowe, nieprzemakalne sprzedam. Cena 8000 zł. Poznań, Dąbrowskiego 64 m. 8. 15302g

Wulkanizacyjny warsztat kompletny, tanio sprzedam. Oferty Biuro Ogłoszeń, Świerczewskiego 3, dla 15311g.

Kompletną sypialnię sprzedam. Sporny. Poznań, Engla 9 m. 3 (parter prawo). 15314g

Sprzedam 25 kur rocznych (suseksy). Informacja: tel. Poznań, 14-91 od 12—14. 15315g

Dwa damskie rowery z motorkiem sprzedam. Poznań, Kasprzaka 46 m 5. 15317g

Pokój stołowy sprzedam. Poznań, Strzałowa 6 m. 10. 15318g

Sprzedam motocykl „Indian" 500 ccm z przyczepą. Poznań, Albańska 14 (działki). 15319g

Stół rozciągany czworokątny na sprzedaż. Poznań, Małeckiego 18 m. 6. 15321g

Skuter Peugeot nowy, tanio sprzedam. Poznań, Ogrodowa 9 m. 48. 15324g

Sprzedam motocykl DKW 250 ccm NZ. Poznań, 27 Grudnia 19 m. 9 od godz. 15 15326g

Spacerówkę sprzedam Poznań, Dzierżyńskiego 177 m. 4. 15329g

Do sprzedania wyrówniarka i freska. Gądki k Poznania. Książkiewicz (stolarnia). 15331g

Telewizor Belweder I wraz z anteną sprzedam okazyjnie. Poznań, Polna 64 m. 10. 15339g

Kurczaki leghorny z metryka, najwyższej selekcji, 5-tygodniowe á 35 zł oraz nioski 11-miesięczne á 85 zł sprzedam. Poznań tel. 15-35. 15343g

Motocykl DKW 200 ccm na chodzie oraz 2000 l beczkę żelazną, stół dębowy, kocioł emaliowany 50 l i koprowy, dwie konwie do mleka, pompę skrzydłową nową nr 5. Poznań - Rataje, Ostrowska 35 (barak). 15359g

Sprzedam lodówkę elektryczną poj. 500 l. Oferty Biuro Ogłoszeń, Świerczewskiego 3, dla 15348g. 15348g

Motocykl WFM sprzedam. Poznań, Nad Wierzbakiem 5. 15357g

Spacerówkę koszykową, ładną sprzedam. Poznań, Staszica 11/13 m. 9. 15358g

Wannę kąpiel. żeliwną używaną sprzedam. Poznań, Gostyńska 63. 15367g

Motocykl „Triumph" dwusetka — sprzedam. Poznań, Gostyńska 63. 15368g

Spacerówkę na łożyskach mało używaną sprzedam. Poznań, Jarochowskiego 12 m. 7. 15369g

Zamienię skuter Peugeot, po 1200 km na Panonię de Lux, wzgl. sprzedam. M. Przybylak, tel. 502-63 (do poł.). 15372g

Motocykl NSU z przyczepką w idealnym stanie, sprzedam lub zamienię na samochód. Sprawa do omówienia. Poznań Osiedle Warszawskie, ul Kutnowska 2 m. 1. 15374g

Motocykl nowy oparkaniony WFM sprzedam. Burtan, Poznań, Dąbrowskiego 147 po godz 16.30. 15376g

Sprzedam motocykl WSK — nowy oraz aparat Zorka 25. Poznań, Woźna 2/3 m. 3. 15391g

Sprzedam nowy motocykl WSK. Zgłoszenia: Modrze (szkoła), pow. Poznań 15394g

Sprzedam motocykl „Jawa" 250 ccm na 19-kach w idealnym stanie (od godz. 14). Poznań, Dąbrowskiego 45 m. 16. 15408g

Pustaki Alfa każdą ilość wym. 24×24×49, połówki wym. 12×24×24×49 oraz DMS polecam. Wytwórnia Mechaniczna Prefabrykatów Budowlanych, J Czajka, Swarzędz, ul. Słoneczna, pow. Poznań. 15424g

Sprzedam nowy rower z motorkiem niemieckim. Poznań, Grodzisk 81 m. 2, od 16—19. 15429g

Samochód osobowy „Skoda" 1100 w dobrym stanie sprzedam. Poznań, Głogowska 159. 15435g

Sprzedam nowy motocykl „Jawa 175". Poznań Al. Marcinkowskiego 26 m. 25. 15436g

100 kur 1-rocznych i 200 kurcząt 6-tygodniowych sprzedam. Zgłoszenia: Gertruda Tęga, Piątkowo 29, pow. Poznań. 15441g

Nowy motorower „Simson" sprzedam Poznań ul. Głogowska 33 m. 1 15442g

Sprzedam barak okolica Garbar 18 m² nadający się na warsztat. Oferty Biuro Ogłoszeń, Świerczewskiego 3 dla 15445g.

Pompę z motorkiem „Knecht" sprzedam. Felerowicz, Wiśniowa 12 m. 4. 15447g

Słomę żytnią 7,5 tony sprzeda Frąckowiak Bednary, poczta Pobiedziska, pow. Poznań. 15456g

Spacerówkę na łożyskach w dobrym stanie sprzedam. Poznań-Łazarz Bogusławskiego 31 m. 2. 15461g

Stolarkę budowlaną nową (drzwi, okna, balkony) rury do c. o. oraz motocykl okazyjnie sprzedam Poznań, Marszałkowska 23. 15475g

Samochód angielski stan idealny 6-osobowy zużywa do 11 ltr. benzyny, zamienię na Fiat 60, Skoda, Spartak lub sprzedam. Oferty Biuro Ogłoszeń, Świerczewskiego 3 dla 15486g.

Samochód osobowy z importu zużywa do 10 ltr., 6-osobowy, stan bardzo dobry, sprzedam. Oferty Biuro Ogłoszeń, Świerczewskiego 3 dla 15487g.

Tanio sprzedam motocykl Victoria 350 ccm na teleskopach oraz teleskopy motocyklowe, przednie nowe. Poznań-Jeżyce, Miodowa 25 m. 3. 15494g

Prasy: kolanówkę 15 ton, ręczna do 5 ton, lokarnie stołowe, silnik elektryczny 1,1 KV, sprzedam. Zygfryd Woszak, Długa Goślina (dojazd autobusem z dworca). 15495g

Rower czeski „Tourist" tanio sprzedam. Poznań, Zeylanda 9 m. 7. 15498g

Wylęgowe jaja kaczę „Pekiny" sprzedam. Adres wskaże Biuro Ogłoszeń, Świerczewskiego 3 dla 15508g.

Ręczne narzędzia ślusarsko-kowalskie sprzedam. Swidziński, Poznań Mickiewicza 34 m. 5. 15510g

Samochód półciężarowy 1,5 t. „Renauld", stan dobry sprzedam. Władysław Szczepaniak, Poznań Mottego 7 m. 4. 15521g

Akordeon 80-basowy 3 registry, jak nowy 4.600 zł sprzedam. Poznań, Dzierżyńskiego 187 m. 8. 15526g

Maszynę do pisania marki „Continental" walizkową, polski układ z tabulatorem w bardzo dobrym stanie sprzedam. Zgłoszenia: tel. 24-11 od godz 10—12 15379g

Sprzedam panina krzyżowe markowe, maszynę do szycia „Mundlos" okrągłe czółenko, dobrą skrzynię biegów i części zapasowe dla samochodu „Hanomag" (garbus) oraz nowe ogumienie 600×16. Poznań 33, Wiśniowa 45 m. 1. 15523g

Lokale

2 duże, słoneczne pokoje z kuchnią, dużą skrytką, łazienką, korytarzem, telefonem, I ptr. okolica Rynku Wildeckiego — zamienię na podobne w śródmieściu. Oferty Biuro Ogłoszeń, Świerczewskiego 3 dla 14679g.

Zamienię samodzielne mieszkanie 1½ pokoju z kuchnią, telefon, w śródmieściu, wysoki parter na większe z łazienką do II piętra samodzielnie. Oferty Biuro Ogłoszeń, Świerczewskiego 3 dla 15460g.

Mieszkanie 2-pokojowe samodzielne (Wilda) zamienię na większe Warunki korzystne. Oferty Biuro Ogłoszeń, Świerczewskiego 3 dla 15491g.

Zamienię mieszkanie 1-pokojowe w Gdańsku-Wrzeszczu o wym. 17 m², słoneczne, wspólne wygody, na mieszkanie w Poznaniu. Wiadomość: Józef Dąbrowski, Gdańsk-Wrzeszcz, ul. Wyspiańskiego 10b m. 4. 16611p

Samotna starsza pani szuka pokoju przy kulturalnej rodzinie Warunki do omówienia. Oferty Biuro Ogłoszeń, Świerczewskiego 3 dla 15530g.

Zamienię duży pokój, wysoki parter, wspólna kuchnia, łazienka i przynależności na samodzielny pokój lub 2 z kuchnią Dobre warunki. Oferty Biuro Ogłoszeń, Świerczewskiego 3 dla 14861g

Poszukuję pokoju za zwrotem kosztów remontu. Oferty Biuro Ogłoszeń, Świerczewskiego 3 dla 14805g.

Dwóch młodych magistrów kawalerów poszukuje umeblowanego pokoju na kilka miesięcy. Oferty Biuro Ogłoszeń, Świerczewskiego 3 dla 14807g.

Toruń! Mieszkanie 3-pokojowe komfortowe zamienię na 1—2-pokojowe w Poznaniu. Oferty Biuro Ogłoszeń, Świerczewskiego 3 dla 14810g.

Samotny, uczciwy muzyk szuka skromnego pokoju (pomieszczenia). Mogę udzielić lekcji gry fortepianowej. Poznań, Garbary 51 m. 4. 14820g

Księgowy spiesznie poszukuje pokoju wzgl. wspólnego. Zgłoszenia kierować pod adresem: Witkiewicz, Poznań, Dzierżyńskiego 20 m. 2a. 14832g

Zamienię duży pokój z dużą kuchnią i wszelkimi wygodami, centrum, II piętro, na 2½ lub 3 pokoje z kuchnią. Peryferie nie wykluczone. Korzystne warunki do omówienia. Oferty Biuro Ogłoszeń, Świerczewskiego 3 dla 14834g.

Zamienię mieszkanie (pokój z kuchnią 45 m²) w Płocku na podobne w Poznaniu lub okolicy Oferty Biuro Ogłoszeń, Świerczewskiego 3 dla 14837g.

Zamienię 2-pokojowe mieszkanie z łazienką, samodzielne blisko Mostu św. Rocha na równorzędne w nowym budownictwie Warunki do uzgodnienia. Oferty Biuro Ogłoszeń, Świerczewskiego 3 dla 14839g.

Zamienię samodzielne mieszkanie 2 pokoje z kuchnią i łazienką w Lesznie centrum na podobne lub mniejsze w Poznaniu. Oferty Biuro Ogłoszeń, Świerczewskiego 3 dla 14840g.

Zamienię 2 mieszkania 2 pokoje, kuchnia samodzielne (parter), 1 pokój 20 m² na 3—4 pokoje z kuchnią. Poznań, Popiełuszkich 2 m. 14. 14851g

Muzyk, kulturalny, spokojny wypłacalny szuka skromnego pokoju (pomieszczenia) z fortepianem lub bez. Oferty Biuro Ogłoszeń, Świerczewskiego 3 dla 14853g.

Pomieszczenie nadające się na warsztat zamienię na mieszkanie. Oferty Biuro Ogłoszeń, Świerczewskiego 3 dla 14856g.

Poszukuję lokalu na biuro w centrum, parter 10 m², najchętniej u biegłej maszynistki może być emerytka. Oferty Biuro Ogłoszeń, Świerczewskiego 3 dla 14863g.

Mieszkanie 40 m² (2 pokoje, kuchnia, przedpokój) w Toruniu zamienię na podobne w Poznaniu. Oferty Biuro Ogłoszeń, Świerczewskiego 3 dla 14880g.

Zamienię pokój z kuchnią, c. o., windą w śródmieściu na większe wzgl. 1 duży pokój. Poddasze nie wykluczone. Oferty Biuro Ogłoszeń, Świerczewskiego 3 dla 14892g

2-pokojowe komfortowe samodzielne mieszkanie zamienię na większe również z członkiem Poznańskiej Spółdzielni Mieszkaniowej Oferty Biuro Ogłoszeń, Świerczewskiego 3 dla 14984g.

We Wronkach lub Obornikach szuka na 5 miesięcy pokoju starszy pan. Oferty Biuro Ogłoszeń, Świerczewskiego 3 dla 14905g.

Za opłatą z góry, szukam pokoju umeblowanego albo próżnego zaraz. Oferty Biuro Ogłoszeń, Świerczewskiego 3 dla 14906g.

Zamienię 2 pokoje z kuchnią w Nowym Tomyślu na pokój z kuchnią wzgl pokój w Poznaniu. Wiadomość, Engla 3 m. 8. 14919g

Zamienię mieszkanie 2 pokoje komfortowe w Zielonej Górze na podobne w Poznaniu. Pelant, Poznań, Czerwonej Armii 17 m. 18 (front). 14929g

Starsza wdowa poszukuje pustego pokoju do I ptr. Zapłacę 2 lata z góry Warunki korzystne. Oferty Biuro Ogłoszeń, Świerczewskiego 3 dla 14934g.

Pokoik oraz pokój wspólny umeblowane bez pościeli i obsługi na pół roku płatne z góry oddam w dzierżawę. Oferty Biuro Ogłoszeń, Świerczewskiego 3 dla 14937g.

Student V roku medycyny poszukuje pokoju, dobre warunki, udzieli pożyczki. Oferty Biuro Ogłoszeń, Świerczewskiego 3 dla 14945g.

2 pokoje, kuchnia, łazienka, zamienię na 1 pokój z kuchnią, II ptr. Adres wskaże Biuro Ogłoszeń, Świerczewskiego 3 dla 14948g.

Zamienię samodzielne 3½ pokoju, kuchnia, łazienka, balkon frontowe, słoneczne na 2 pokoje, kuchnia i pokój, kuchnia samodzielne. Poznań ulica Głogowska 86 m. 14. 14952g

Zamienię pokój 31 m², c. o., używalnością kuchni i piwnicy przy ul. Prusa — na jeden pokój z kuchenką na Osiedlu Warszawskim, Starołęce. Poznań, telefon 44-49. 14956g

Młode małżeństwo spiesznie poszukuje pokoju w Poznaniu może być wysoka suterena lub poddasze. Korzystne warunki. Oferty Biuro Ogłoszeń, Świerczewskiego 3 dla 14961g.

Duży pokój z kuchnią w Grudziądzu zamienię na podobne w Poznaniu Wiadomość: Poznań, telefon 632-23, od godz. 12—14 14963g

Pracująca poszukuje pokoju, ewentl. wspólnego. Oferty Biuro Ogłoszeń, Świerczewskiego 3 dla 14964g.

Studentka poszukuje spiesznie pokoju. Oferty Biuro Ogłoszeń, Świerczewskiego 3 dla 14969g.

Inżynier chemii pracujący poszukuje pustego pokoju z używaniem kuchni i łazienki. Oferty Biuro Ogłoszeń, Świerczewskiego 3 dla 14996g.

Zamienię duży pokój z kuchnią, przynależnościami na 2 pokoje z kuchnią samodzielne wzgl. 1 pokój z kuchnią. Warunki do omówienia. Oferty Biuro Ogłoszeń, Świerczewskiego 3 dla 15012g.

Zamienię duży pokój frontowy z przynależnościami, I ptr., w śródmieściu na pokój z kuchnią lub 2 pokoje, korzystne warunki. Aleksander Suczyłkin, Poznań. Długa 3 m. 3 15014g

Zamienię pokój na pokój lub pokój i kuchnie Oferty Biuro Ogłoszeń Świerczewskiego 3 dla 15019g.

Samotny inżynier poszukuje wolnego pokoju. Oferty Biuro Ogłoszeń, Świerczewskiego 3 dla 15023g.

Kawaler poszukuje pokoju sublokatorskiego, może być przy rodzinie z całkowitym lub częściowym utrzymaniem. Oferty Biuro Ogłoszeń, Świerczewskiego 3 dla 15024g.

Pokój 14 m², wysoki parter, w śródmieściu, wejście z klatki schodowej, woda, licznik, samodzielna piwnica, zamienię na pokój (od 25 m²) wzgl pokój z kuchenką. Dobre warunki. Oferty Biuro Ogłoszeń Świerczewskiego 3 [illegible]

[illegible] 2 mieszkania samodzielne na Jeżycach, 2 pokoje z kuchnią oraz duży pokój z kuchnią z łazienkami na mieszkanie 4—5-pokojowe do II piętra. Oferty Biuro Ogłoszeń, Świerczewskiego 3 dla 15036g.

Zamienię 2 małe pokoje z kuchnią, łazienką, c. o., całość 40 m² w blokach na Dębcu na większe tylko samodzielne. Oferty Biuro Ogłoszeń, Świerczewskiego 3 dla 15047g.

Zamienię 2 pokoje z kuchnią w nowym budownictwie z dozorstwem na 2 pokoje z kuchnią bez dozorstwa. Poznań, Wielka 24/25 m. 3. 15080g

Zamienię 2 duże pokoje z kuchnią samodzielne na pokój z kuchnią samodzielne tylko Łazarz Oferty Biuro Ogłoszeń, Świerczewskiego 3 dla 15082g.

Zamienię 2 mieszkania oddzielne pokój z kuchnią i pokój z wspólną kuchnią na 2 pokoje z kuchnią. Oferty Biuro Ogłoszeń, Świerczewskiego 3 dla 15094g.

Pracująca, samotna poszukuje pokoju sublokatorskiego. Warunki do omówienia. Oferty Biuro Ogłoszeń, Świerczewskiego 3 dla 15110g.

Zamienię 3½ pokoju z przynależnościami w śródmieściu, I ptr. na 2½ pokoju oraz na 1 pokój z kuchnią. Oferty Biuro Ogłoszeń, Świerczewskiego 3 dla 15126g

2 pokoje komfortowe z balkonem, kuchnią na 1 ptr. Łazarz zamienię na 3 lub 2½-pokojowe. Warunki korzystne. Oferty Biuro Ogłoszeń, Świerczewskiego 3 dla 15136g.

Zamienię pokój 25 m² z kuchnią samodzielne na 2 lub 3 pokoje z kuchnią samodzielnie. Korzystne warunki. Oferty Biuro Ogłoszeń, Świerczewskiego 3 dla 15138g.

Zamienię pokój z kuchnią, pełny komfort w Bytomiu na podobne w Poznaniu. Oferty Biuro Ogłoszeń, Świerczewskiego 3 dla 15144g.

Mieszkanie 4½ pokoju, komfort, śródmieście, zamienię na mieszkanie 2 pokoje — komfort do II ptr. śródmieście. Oferty Biuro Ogłoszeń, Świerczewskiego 3, dla 15156g.

Kupię mieszkanie wyłączone do 100.000 zł, 2 pokoje, kuchnia, łazienka, posiadam ewent. mieszkanie do zamiany. Oferty Biuro Ogłoszeń, Świerczewskiego 3, dla 15164g.

Pokój mały samodzielny w śródmieściu zamienię na większy samodzielny lub pokój z kuchnią. Oferty Biuro Ogłoszeń, Świerczewskiego 3 dla 15167g.

2 pokoje komfortowe samodzielne, wspólna kuchnia zamienię na 2 lub pokój z kuchnią tylko samodzielne z członkiem spółdzielni. Warunki do omówienia. Oferty Biuro Ogłoszeń, Świerczewskiego 3, dla 15182g.

Zawady bloki! Pokój z kuchnią I ptr. zamienię na podobne lub większe Jeżyce — Śródmieście Warunki do omówienia. Oferty Biuro Ogłoszeń, Świerczewskiego 3 dla 15183g.

Pokoju pustego lub umeblowanego poszukuje. Cena obojętna. Oferty Biuro Ogłoszeń, Świerczewskiego 3, dla 15184g.

Zamienię pokój z kuchnią, z chlewikiem, małym ogródkiem, działki Górczyn na 2 pokoje z kuchnią lub pokój z kuchnią. Korzystne warunki do omówienia. Oferty Biuro Ogłoszeń, Świerczewskiego 3, dla 15188g.

Laborantka medyczna poszukuje spiesznie pokoju. Oferty Biuro Ogłoszeń, Świerczewskiego 3 dla 15192g.

Zamienię 2 pokoje, kuchnia, łazienka samodzielne na 1 pokój, kuchnia łazienka, samodzielne. Wspólne wykluczone Oferty Biuro Ogłoszeń, Świerczewskiego 3 dla 15195g.

Poszukuję lokalu na warsztat ślusarski. Oferty Biuro Ogłoszeń, Świerczewskiego 3, dla 15197g.

Zamienię pokój z używaniem przynależności, wysoki parter, podliczniki, gaz, światło osobno na pokój z kuchnią samodzielne. Warunki do omówienia. Oferty Biuro Ogłoszeń, Świerczewskiego 3, dla 15198g.

Student I roku, spokojny, kulturalny, poszukuje pokoju. Oferty Biuro Ogłoszeń, Świerczewskiego 3, dla 15208g.

Kobietę przyjmę na wspólny pokój. Oferty Biuro Ogłoszeń Świerczewskiego 3, dla 15214g.

Zamienię duży pokój z dużą kuchnią ze stróżostwem na podobne bez stróżostwa. Poznań Gwardii Ludowej 49 m. 13 15201g

Nieruchomości

Pilnie sprzedam gospodarstwo 43 ha, w tym połowa łąki nad Wartą, nadające się na wszelką hodowlę z żywym i martwym inwentarzem wraz z budynkami. Stanisław Kamiński Ciążeńskie-Holendry, poczta Ciążeń, pow. Słupca woj. poznańskie 12792g

Wielki wybór domków, will, parcel, gospodarstw poleca Biuro Handlowe, Poznań Kraszewskiego 9 12978g

Sprzedam domek 2-izbowy, wolny, domek gospodarczy, ogród owocowy, całość 2000 m², las, woda, w okolicy Kórnika. Adres wskaże Biuro Ogłoszeń Świerczewskiego 3 dla 14656g.

Kupię dom 1-rodzinny, wyłączony Grunwald — Jeżyce - Sołacz Oferty Biuro Ogłoszeń Świerczewskiego 3, dla 14708g.

Kupię dom 1-rodzinny z rozpoczętą budową lub do wykończenia. Dzielnica Jeżyce — Sołacz — Grunwald. Oferty Biuro Ogłoszeń, Świerczewskiego 3, dla 14709g.

Parcela 940 m² ogłotowana, zadrzewiona ulica Wiosenna 90.000 zł, 935 m² ogłotowana przy tramwaju Junikowo 65.000 zł, 700 m² ulica Promienista 65.000 zł, 6.900 m² blisko Poznania przy dworcu Palędzie 55.000 spiesznie sprzeda. Nowak, Poznań, Wyspiańskiego 16. 15244g

Gospodarstwo dwanaście mórg ziemi buraczanej zabudowania masywne (światło elektryczne, stacja kolejowa, szosa w miejscu), pow. Gostyń 80.000 zł oraz wiele innych sprzeda. Nowak, Poznań, Czerwonej Armii 26. 15398g

Sprzedam 7 ha ziemi ornej w Zbąszyniu Wiadomość: Bolesław Sobiech, Szczecin-Podjuchy, Chełmińska 19 lub Zbąszyń, Folwarczna 1. 10614p

Ostrowska Spółdzielnia Mieszkaniowa w Ostrowie Wlkp., ul. Sienkiewicza 12 sprzeda działki budowlane w mieście Ostrowie Wlkp. i mieście Ostrzeszowie. Oferty i informacje zgłaszać do Ostrowskiej Spółdzielni Mieszkaniowej w Ostrowie Wlkp., ul. Sienkiewicza nr 12. K2330

Dom 1-rodzinny i 0,65 ha ziemi w Mogilnie — sprzedam natychmiast Ignacy Manc, Mogilno, Padniewska 16. 10290p

Sprzedam okazyjnie domek 1-rodzinny z ogrodem w Pile (mieszkanie). Kędzierska, Świdnin, 3 Marca 53. 10299p

Gospodarstwo 11 ha masywne, ziemia pszenna i żytnia w Mieścisku pow. Wągrowiec sprzeda: Fr. Stępa. Zgłoszenia pod wyżej wym. adresem. 14734g

Sprzedam dom (10×20), chlew, 3 morgi ziemi, zelektryfikowane 8 km od miasta pow. Wągrowiec. Oferty Biuro Ogłoszeń, ul. Świerczewskiego 3, dla nr 14738g.

Kupię 0,5 ha sadu (stacja kolejowa autobusowa na miejscu). Poważne oferty z ceną bez pośrednictwa proszę kierować do Biura Ogłoszeń, Świerczewskiego 3, dla 14756g.

Kupię 2 morgi ziemi przy stacji kolejowej w okolicy Poznania. Pośrednicy wykluczeni. Oferty z ceną Biuro Ogłoszeń, Świerczewskiego 3 dla 14757g.

Sprzedam parcelę pod budowę 9,50 m w Naramowicach (spiesznie). Oferty Biuro Ogłoszeń, Świerczewskiego 3, dla 14765g

Sprzedam domek gospodarczy, pokój, kuchnia, światło i woda, duży ogród owocowy. Warunek: zamiana mieszkania Oferty Biuro Ogłoszeń, Świerczewskiego 3 dla 14847g.

Sprzedam warsztat stolarski z urządzeniem mechanicznym. Poznań Chwiałkowskiego 5 m. 10 Sypniewski. 14859g

Puszczykówko — willowa parcela 2000 m² pod lasem sprzedam. Oferty Biuro Ogłoszeń, Świerczewskiego 3, dla 14874g.

Pół domu w Łodzi przy ul. Piotrkowskiej 66 sprzedam lub zamienię na gospodarstwo rolne. Łódź, Piotrkowska 66, tel. 226-11, Bryczkowski 14886g

Gospodarstwo o powierzchni 11,5 ha, ziemia z reformy rolnej o dobrej kulturze, cała obsiana z zatwierdzonym planem budowy i materiałem budowlanym na miejscu — z powodu choroby sprzeda właściciel. Adres wskaże Biuro Ogłoszeń, Świerczewskiego 3, dla 14890g.

Kupię parcelkę zadrzewioną na Górczynie lub okolice. Oferty Biuro Ogłoszeń, Świerczewskiego 3 dla 14894g.

Sprzedam dom 9-izbowy na Górczynie przy tramwaju z połową parceli — możliwość rozbudowy. Wiadomość: Poznań, Zgoda 24 m. 10 po godz. 16. 14927g

Parcelę budowlaną poniżej 1100 m² na Winogradach przy tramwaju, uzbrojoną, zamienię na dom 1-rodzinny z ogrodem na peryferiach. Oferty Biuro Ogłoszeń, Świerczewskiego 3, dla 14931g.

Parcelę 1810 m² sprzedam i 1074 m² w Luboniu. Oferty Biuro Ogłoszeń, Świerczewskiego 3 dla 14933g.

Parcelę w Mosinie korzystnie sprzedam Oferty Biuro Ogłoszeń, Świerczewskiego 3 dla 14943g.

Domek 1-rodzinny z ogrodem, wolny (Wolsztyn) od dam w dzierżawę. Zgłoszenia: Poznań, Szamarzewskiego 47 Makowska 14946g

Sprzedam domek 1rodzinny po remoncie w Poznaniu, od właściciela, cały wolny, 1884 m² ogrodu. Dogodny dojazd trolejbusem Oferty Biuro Ogłoszeń, Świerczewskiego 3, dla 14949g.

Domek na Winogradach 2 pokoje z kuchnią ogród 860 m² wolne sprzedam Wiadomość do g. 10 i od 16—18, Poznań Strzelecka 27 m. 8. 14972g

Sprzedam ½ willi przy Stalingradzkiej do wyłączenia. Wiadomość: Chwiałkowskiego 31 m. 8, godz. 18—20, właściciel. 14833g

Sprzedam dom wolny z ogrodem na przedmieściu Poznania. Informacje: M. Ratajczak, Tylne Chwaliszewo 26 m. 5a. 14835g

Dom piętrowy z wolnym mieszkaniem, garaż ogród w Nowym Tomyślu sprzeda okazyjnie właściciel. Oferty Biuro Ogłoszeń, Świerczewskiego 3 dla 14843g.

Willę z wolnym pięcioipokojowym mieszkaniem (Kościan), sprzedam Oferty Biuro Ogłoszeń, Świerczewskiego 3 dla 14930g.

Sprzedam dom nowo wybudowany z budynkiem gospodarczym, 2 ha b dobrej łąki, 1 ha ziemi, 0,33 ogrodu zadrzewionego. Cena 180.000 zł. Wągrowiec, Rogozińska 49. 14983g

Zamienię parcelę 1000 m² w Mosinie na mieszkanie w Poznaniu. Oferty Biuro Ogłoszeń, Świerczewskiego 3, dla 14989g.

Parcelę 800 m² w Minikowie ogłotowana, drzewa owocowe (przy autobusie i szkole), woda doprow. — sprzedam. Oferty Biuro Ogłoszeń Świerczewskiego 3, dla 14993g.

Sprzedam gospodarstwo 12 ha. Okazyjna cena 70.000 zł. August Kowalczykowski, Smyczyna p. Leszno. (Zgłoszenia osobiste, nie listowne). 15001g

Sprzedam parcelę półmorgową, oparkaniona Poznań-Kotowo oraz ogródek z murowaną altaną Górczyn. Oferty Biuro Ogłoszeń, Świerczewskiego 3, dla 15004g.

Puszczykowo, willa wyłączona, 7 pokoi itp., warsztat, morga sadu, wolna po kupnie, sprzedam. Cena 500 tys. Oferty Biuro Ogłoszeń, Świerczewskiego 3 dla 15008g.

Willa 6 pokoi, kuchnia i łazienka przy kupnie cała wolna, uroczo położona przy pięknym lesie. Dotego 2 ha parku i sadu 15 km od Poznania, 1 km od stacji natychmiast na sprzedaż. Oferty Biuro Ogłoszeń, Świerczewskiego 3 dla 15030g.

Parcela 1000 m² pod budowę willi 1-rodzinnej, ogłotowana, zadrzewiona przy przystanku tramwajowym. Na parceli domek 1-rodzinny — 2 pokoje, kuchnia i łazienka przy kupnie wolny prócz tego garaż. Całość na sprzedaż. Zgłoszenia do Biuro Ogłoszeń, Świerczewskiego 3 dla 15031g.

Ogródek zadrzewiony z altaną, pompą (winogrona, róże). Cena 5 000. zł sprzedam. Poznań Kantaka 5 m. 13. 15035g

Kupię dom z ogrodem lub oddam wzamian dobre gospodarstwo rolne. Oferty Biuro Ogłoszeń, Świerczewskiego 3 dla 15042g.

Parcelę uzbrojoną przy ul. Radosnej sprzedam. Adres wskaże Biuro Ogłoszeń, Świerczewskiego 3 dla 15050g.

Parcela 800 m² uzbrojona, ogłotowana, zadrzewiona pod zabudowę domku rodzinnego, 15 min od tramwaju, okolica Grunwald, sprzeda właściciel. Oferty Biuro Ogłoszeń, Świerczewskiego 3 dla 15058g.

Sprzedam dom handlowy w centrum miasta Poznania. Oferty Biuro Ogłoszeń, Świerczewskiego 3 dla 15078g.

Ogród 2.277 m² z altaną pod zabudowę, cena 150.000 zł na Podolanach blisko dworca i autobusu — sprzedam. Oferty Biuro Ogłoszeń, Świerczewskiego 3 dla 15102g.

Dom 1-rodzinny w Jarocinie kupię. Adres wskaże Biuro Ogłoszeń, Świerczewskiego 3 dla 15114g.

Dom 8-izbowy (5 wolnych) z ogrodem i bud. gospodarczym w Obornikach sprzedam. Oferty Biuro Ogłoszeń, Świerczewskiego 3 dla 15124g.

Parcelę 1 ha, 18 km od centrum Poznania, ogłotowaną i zadrzewioną — sprzedam niedrogo. Oferty Biuro Ogłoszeń, Świerczewskiego 3 dla 15143g.

Sprzedam lub wydzierżawię domek gospodarczy z wolnym mieszkaniem oraz warsztat z placem, ogrodem. Oferty Biuro Ogłoszeń, Świerczewskiego 3, dla 15151g.

Mieszkanie 4½ pokoju, komfort i parcelę na Grunwaldzkiej przy kościele zamienię na domek 1-rodzinny Oferty Biuro Ogłoszeń, Świerczewskiego 3, dla 15157g.

Sprzedam część domu handlowego w centrum Poznania, w tym wolny pokój. Pośrednicy wykluczeni. Oferty Biuro Ogłoszeń, Świerczewskiego 3, dla 15169g.

Sprzedam gospodarstwo 10 ha, 1,5 km od stacji kolejowej blisko Poznania. Adres wskaże Biuro Ogłoszeń, Świerczewskiego 3, dla 15191g.

Sprzedam domek 1-rodzinny wolny, z zabudowaniem gospodarczym i ogrodem, 12 km od miasta powiatowego, do stacji PKP 20 min drogi Adres wskaże Biuro Ogłoszeń, Świerczewskiego 3, dla 15206g.

Lekarskie

Dentystyczny gabinet Stępka, Poznań, Wielka 17 (narożnik Garbar) przyjmuje codziennie godz. 9—18. Leczenie, plombowanie usuwanie zębów. Specjalność: nowoczesna kosmetyczna technika steelonowa. Wykonanie 2—9 dni. Ceny przystępne dla świata pracy. Naprawy protez na poczekaniu. 14426g

Rentgenolog dr Damecki, Leszno, plac Metziga 6, prześwietlenia płuc i żołądków, zdjęcia kostne i zębowe. Przyjmuje poniedziałki i piątki od 14. 15057g

Zguby

Uwaga! Znaleziono w ubiegłą niedzielę większą gotówkę w dzielnicy Grunwald. Zgłoszenia kierować do Biura Ogłoszeń, Świerczewskiego 3 dla 16117g.

Dnia 7. IV. 1959 zgubiono bilet kolejowy kwartalny 1. IV. — 30. VI. 1959 r. Norbert Garstecki, Poznań, Chwiałkowskiego 25 m. 5. 15180g

Zgubiono książeczkę Ubezpieczalni Społecznej na nazwisko Aleksandra Bróździówna, Poznań, Polna 17 m. 35. 14884g

Zgubiono legitymację szkolną na nazwisko Irena Nowacka, Poznań, Gąsiorowskich 11 m. 25. 14965g

Zgubiono legitymację zakładową HCP nr ewidencji 81259 na nazwisko Stefan Wierzchacz, Poznań, Sowińskiego 29 m. 497. 14962g

13 IV 1959 zgubiono złoty zegarek. Znalazcę proszę o oddanie za wynagrodzeniem. Janina

KOMUNIKAT

WYDZIAŁ KOMUNIKACJI — Prezydium Rady Narodowej m. Poznania

podaje do wiadomości: w związku z przebudową jezdni, ul. Michała,

ZAMYKA SIĘ

z dniem ogłoszenia dla ruchu kołowego w. w. ul. na odcinku od ul. Głównej do torów kolejowych. Objazd w obu kierunkach skierowuje się ul. Krańcową. K2858

ZARZĄD RZEMIEŚLNICZEJ SPÓŁDZ. PRACY ZEGARMISTRZOWSKO-ZŁOTNICZO-OPTYCZN. W POZNANIU

WZYWA P. T. KLIENTÓW

do odebrania

w terminie do dnia 30 czerwca 1959 r

WSZYSTKICH NAPRAW

zegarmistrzowskich, złotniczych i optycznych zleconych do wykonania w naszych punktach usługowych w Poznaniu, Śmiglu, Rawiczu, Lesznie, Gnieźnie, Wrześni, Śremie i Ostrowie Wlkp. **w latach 1956 — do dnia 30 czerwca 1958 roku. Naprawy nieodebrane w wyżej wymienionym terminie zostaną sprzedane w drodze licytacji.** K2827

SPOŁECZNE PRZEDS. BUDOWLANE
POZNAŃ, ulica Artyleryjska nr 2

ODSTĄPI

nieodpłatnie większe ilości

trocin i wiórów drzewnych

ze swojej stolarni przy ulicy Artyleryjskiej 2a w Poznaniu. K2753

POZNAŃSKIE ZAKŁADY CHEMICZNE PRZEDSIĘBIORSTWO PAŃSTWOWE

POZNAŃ, ulica św. Wojciecha 28, tel. 21-20 32-10

ogłasza

II PRZETARG NIEOGRANICZONY

na sprzedaż:

1 SAMOCHODU OSOB. MARKI „CHEVROLET-MASTER", 5-osobowy — rok produkcji 1939 r. — cena wywoławcza 20.250.— zł.

Przetarg odbędzie się w dniu 12 maja 1959 r., o godz. 10 w naszym Zakładzie Produkcyjnym nr 3, przy ulicy św. Wawrzyńca nr 47.

Przystępujący do przetargu obowiązany jest złożyć najpóźniej w przeddzień przetargu w kasie Przedsiębiorstwa, przy ulicy św. Wojciecha 28, wadium w wysokości 10 proc. ceny wywoławczej.

Samochód można oglądać w naszym Zakładzie Produkcyjnym nr 3 przy ulicy św. Wawrzyńca 47, codziennie prócz niedziel i świąt w godzinach od 10—13. K2851

WOJEWÓDZKA SPÓŁDZIELNIA PRACY „TRANSPED"

POZNAŃ, Stary Rynek 44

OGŁASZA PRZETARG

na sprzedaż:

7 KONI ROBOCZYCH oraz

4 PLATFORM OGUMIONYCH o nośności 3—4 t.

Licytacja koni odbędzie się w poniedziałek, dnia 27 kwietnia 1959 r. o godz. 9 w Poznaniu, przy ulicy Towarowej 45.

Licytacja platform odbędzie się w poniedziałek, dnia 27 kwietnia 1959 r. o godz. 11 na Placu Drwęskiego (obok Dworca Autobusowego).

Konie i platformy można oglądać w wyżej wymienionych miejscach na 2 godziny przed rozpoczęciem przetargu. K2883

ZAKŁADY PRZEMYSŁU GUMOWEGO „STOMIL"

POZNAŃ, ulica Starołęcka nr 18

OGŁASZAJĄ PRZETARG

na wykonanie:

200 SZT. WAŁKÓW DREWNIANYCH do nawijania tkanin.

Informacji technicznych udzieli Dział Zaopatrzenia, tel. 506-82.

Oferty należy składać do dnia 2 maja 1959 r.

Zastrzega się prawo wyboru oferty według własnego uznania. K2797

---

†

Dnia 19 kwietnia 1959 r. zasnęła w Bogu, opatrzona Sakramentami św., po krótkich i ciężkich cierpieniach, moja najdroższa i najukochańsza żona i nasza kochana siostra, bratowa, szwagierka i ciocia, przeżywszy lat 65, śp.

z Gardów

Stanisława Krupa

Pogrzeb odbędzie się w Buku w środę, 22 bm., o godz. 17,30 z małego cmentarza na cmentarz św. Rocha.

W głębokim smutku pogrążony

MĄŻ Z RODZINĄ

Buk, Poznań, Szczecin, Oleśnica Śl. 15979g

Dnia 19 kwietnia 1959 r. zmarła po długich i ciężkich cierpieniach, opatrzona Sakramentami św., przeżywszy lat 46, moja najdroższa żona, nasza kochana matka, teściowa i babka, śp.

Maria Nowicka

Pogrzeb odbędzie się w środę, 22 bm., o godzinie 10,30 na cmentarzu na Górczynie.

W ciężkim smutku pogrążeni

MĄŻ, DZIECI I RODZINA

Poznań, ul. Biedrzyckiego 21 m. 2 16040g

Dnia 19 kwietnia 1959 r. zmarł nagle, opatrzony Sakramentami św., nasz ukochany ojciec, teść i dziadek, przeżywszy lat 71, śp.

Jan Wilandt

powstaniec wielkopolski, odznaczony Wielkopolskim Krzyżem Powstańczym.

Pogrzeb odbędzie się w środę, 22 bm., o godzinie 17 z kaplicy na cmentarzu na Winiarach.

W smutku pogrążone

CÓRKI Z RODZINĄ

15951g

SZAMOTULSKIE PRZEDSIĘBIORSTWO PRZEMYSŁU TERENOWEGO

PRZYJMIE

jeszcze dodatkowo na rok 1959 zlecenia na wykonanie

CIEPLARŃ OGRODNICZYCH

według wzorów przejętej produkcji z Zakładów H. Cegielskiego w Poznaniu.

PRZYJMUJEMY RÓWNIEŻ ZLECENIA NA ROK 1960.

Wszelkich informacji odnośnie dokumentacji i kosztorysów budowy cieplarń udziela dyrekcja.

Zlecenia prosimy kierować pod adresem: **Szamotuły, ul. Powst. Wielkopolskich nr 21 tel. 421.** K2856

PRZEDS. POŁOWÓW DALEKOMORSKICH I USŁUG RYBACKICH „ODRA" W ŚWINOUJŚCIU

ogłasza

PRZETARG NIEOGRANICZONY

na wykonanie następujących robót:

roboty budowlane — związane z rozbudową hydroforni, kotłowni, budową kanałów wyciągowych i c. o. oraz roboty adaptacyjne pomieszczeń fabryki konserw.

Komisyjne otwarcie ofert nastąpi dnia 4 maja 1959 r.

Oferty należy przesyłać do dnia 30 kwietnia br.

Informacji udziela Dział Inwestycji centrala tel. 355, wewn. 133.

Udział w przetargu mogą wziąć przedsiębiorstwa państwowe, spółdzielcze i prywatne.

Zastrzega się wybór oferenta bez podania powodu. K2894

GNIEŹNIEŃSKIE PRZEDSIĘBIORSTWO PRZEMYSŁU TERENOWEGO

GNIEZNO, ulica Długa 5 — telefon 19-06

OGŁASZA PRZETARG

NA CHROMOWANIE CZĘŚCI METALOWYCH prototypu urządzenia sklepowego.

Dokumentacja techniczna do wglądu w biurze przedsiębiorstwa.

W przetargu mogą wziąć udział przedsiębiorstwa państwowe, uspołecznione i prywatne.

Oferty składać należy pod w. w. adresem w terminie ogłoszenia 7 dni od daty ukazania się.

Zastrzega się prawo wyboru wykonawcy. K2817

REJONOWE ZAKŁADY ZBOŻOWE „PZZ" OSTRÓW WLKP.

ogłaszają

II PRZETARG NIEOGRANICZONY

na wykonanie:

INSTALACJI (WYPOSAŻENIE) ŁAZIENKI w domu socjalnym Elewatora Zbożowego.

Bliższych informacji udzielą Rejonowe Zakłady Zbożowe „PZZ", Ostrów Wlkp., ul. Przy Rzeźni 5, tel. 509.

Otwarcie ofert nastąpi w dniu 4 maja 1959 r., o godz. 10.

Zastrzega się prawo wyboru. K2715

PAŃSTWOWY DOM DZIECKA W KOBYLNICY

powiat Poznań

OGŁASZA PRZETARG

na wykonanie prac remontowych w remoncie kapitalnym budynków:

ADMINISTRACYJNEGO I GOSPODARCZEGO.

Dokumentacja techniczna wraz z kosztorysami na powyższe prace do wglądu w tut. Zakładzie.

W przetargu mogą wziąć udział przedsiębiorstwa państwowe, spółdzielcze i prywatne.

Zastrzega się prawo wyboru oferenta.

Termin składania ofert: 10 dni od daty ogłoszenia przetargu. K2778

---

†

Dnia 20 kwietnia 1959 r. zmarła po długich ciężkich cierpieniach, namaszczona Olejami św., przeżywszy lat 72, nasza najukochańsza mama, teściowa, babunia, siostra i ciocia, śp.

Władysława Wojciechowska

z domu Kosowicz.

Pogrzeb odbędzie się w środę, 22 bm., o godzinie 16 z kaplicy cmentarnej w Środzie.

W ciężkim smutku pogrążona

RODZINA

Środa, Koszalin, Poznań, Jarocin, Gdynia 15949g

Dnia 19 kwietnia 1959 r. zmarł nasz długoletni pracownik

Wincenty Jankowiak

Zmarły odznaczony był Srebrnym Krzyżem Zasługi i Medalem Dziesięciolecia.

W Zmarłym straciliśmy nie tylko wzorowego i sumiennego pracownika, lecz przykładnego członka Partii i serdecznego przyjaciela.

Pogrzeb odbędzie się w środę, 22 bm., o godzinie 10,30 na cmentarzu na Junikowie.

Dyrekcja P. O. P. Rada Zakładowa MIEJSKICH HOTELI W POZNANIU

K2877

---

†

Dnia 20 kwietnia 1959 r. zmarła nagle namaszczona Olejami św., nasza najukochańsza matka, teściowa, babcia i prababcia, przeżywszy lat 81, śp.

Wiktoria Bukowska

Pogrzeb odbędzie się w czwartek, 23 bm., o godzinie 10,30 z kaplicy cmentarnej Bożego Ciała na Dębcu.

W ciężkim smutku pogrążone

DZIECI I RODZINA

16058g

POZNAŃSKA FABRYKA MASZYN ŻNIWNYCH POZNAŃ - STAROŁĘKA

OGŁASZA PRZETARG

na wykonanie prac dekarskich:

smarowanie dachów smołą z lepikiem i naprawa przez naklejenie łatek w halach produkcyjnych o powierzchni około 18.000 m² z materiału wykonawcy.

Termin wykonania do 30 lipca 1959 r.

Oferty od przedsiębiorstw państwowych spółdzielczych i prywatnych przyjmuje Dział Adm.-Gosp. w terminie do dnia 9 maja 1959 r.

Komisyjne otwarcie ofert nastąpi w dniu 11. V. 1959 r., o godz. 10 w Dyrekcji PFMŻ.

Dyrekcja zastrzega sobie prawo swobodnego wyboru oferenta. K2833

ZAKŁADY PRZEMYSŁU GUMOWEGO „STOMIL"

POZNAŃ, ulica Starołęcka nr 18

OGŁASZAJĄ PRZETARG

na wykonanie:

50 SZT. ŁAWEK TYPU PARKOWEGO.

W przetargu mogą brać udział przedsiębiorstwa państwowe, spółdzielcze i prywatne.

Bliższych informacji technicznych udzieli Dział Administracji Gospodarczej, tel. 82-91, wewn. 52.

Termin wykonania ławek do 16 maja 1959 r.

Oferty należy składać do dnia 28 kwietnia br.

Otwarcie ofert nastąpi dnia 29 kwietnia 1959 r.

Zastrzega się prawo wyboru oferty według własnego uznania. K2840

SPÓŁDZIELNIA PRACY TARTACZNO - ZAOPATRZENIOWA W STĘSZEWIE

ogłasza

PRZETARG NIEOGRANICZONY

NA BUDOWĘ SUSZARNI KOMOROWEJ typu Schildego o dług. 8 m i szer. 4,5 m, dwutorowej.

Suszarnię należy wykonać z własnego materiału w terminie do 15 czerwca br.

Do składania ofert zapraszamy przedsiębiorstwa państwowe, prywatne i spółdzielcze.

Termin składania ofert do dnia 1 maja 1959 r. w biurach Spółdzielni, Stęszew, ul. Laskowa 6.

Szczegółowe informacje można otrzymać u naszego Gł. Mechanika.

Zastrzegamy sobie swobodny wybór oferenta. K2820

POWIATOWY ZWIĄZEK GMINNYCH SPÓŁDZ. „SAMOPOMOC CHŁOPSKA" W WĄGROWCU, ulica Janka Krasickiego nr 1

ogłasza III przetarg ustny ograniczony

NA SAMOCHÓD CIĘŻ. MARKI „RENAULT"

o ładowności 5 ton z ceną wywołania 10.500,— zł.

Przetarg odbędzie się w dniu 28 kwietnia 1959 r. w siedzibie PZGS o godz. 10.

Przystępujący do przetargu zobowiązani są do złożenia wadium w wysokości 10 proc. ceny wywołania do kasy PZGS najpóźniej w przeddzień przetargu.

Oględzin samochodu dokonać można codziennie przy ul. Kolejowej nr 8, w godz. 9—14. K2836

Różne

Posiadam 60.000 zł przystąpię jako wspólnik do handlu, produkcji lub usług. Oferty Biuro Ogłoszeń, Świerczewskiego 3 dla 15006g.

Naprawiam zgrzewaniem blaszcze przeciwdeszczowe. Poznań, Słowackiego 31/33 m. 5, od godz. 10—18, tel. 514-53. 15099g

Zmechanizowaną wytwórnię wyrobów szklanych, czynną, prowadzenie bez uprawnień w Poznaniu sprzedam z powodu wyjazdu. Oferty do Biura Ogłoszeń, Świerczewskiego 3 dla 15132g.

Lokal w śródmieściu oddam w dzierżawę lub przyjmę wspólnika. Oferty Biuro Ogłoszeń, Świerczewskiego 3 dla 15170g

Spawanie plastyku wykonuję usługowo. Poznań, telefon 658-65 15173g

Użytkownicy samochodów i motocykli — pełną sprawność prądnic i starterów zapewniają jedynie szczotki ze znakiem „Eles". Do motocykli prowadzimy szczotki z kabelkami wprasowanymi odporne na wysoką temperaturę. Lutowane zawodzą, wytapiają się. „Eles" Poznań ul. Szkolna 3 — rok założenia firmy 1935. 15235g

---

†

Dnia 18 kwietnia 1959 r. zasnął w Bogu, opatrzony Sakramentami św., mój najdroższy mąż, nasz drogi wujek i szwagier, śp.

WOJCIECH TOMCZAK

powst. wlkp. 1918-1919.

Pogrzeb odbędzie się w środę, 22 bm., o godzinie 10,30 z kaplicy parafii Bożego Ciała przy ul. Bluszczowej.

W ciężkim smutku pogrążona

ŻONA Z RODZINĄ

Poznań, Rybaki 20. 15963g

---

†

Dnia 20 kwietnia 1959 r. zmarła, opatrzona Sakramentami św., moja najukochańsza matka, nasza ukochana córka, teściowa babunia, siostra i bratowa, śp.

JADWIGA GOGULSKA

Pogrzeb odbędzie się w czwartek, 23 bm. o godz. 12,30 na Junikowie.

Strapieni syn, synowa, matka, wnuczka i rodzina

Poznań, św. Józefa 5/8 16090g

---

†

Dnia 15 kwietnia 1959 r. zmarł, opatrzony Sakramentami św., w 81 roku życia, śp.

Ignacy Hajdasz

emerytowany nauczyciel.

Msza św., i pogrzeb odbyły się 18 bm., w Puszczykowie.

W głębokim żalu pogrążone

RODZINA

Puszczykowo, ul. Poznańska 30a. 15810g

Wszystkim, którzy okazali nam tak wiele serca i współczucia oraz wzięli udział w pogrzebie najdroższego męża i ojca, śp.

Stanisława Janikowskiego

SŁOWA PODZIĘKOWANIA I WDZIĘCZNOŚCI

składają tą drogą

ŻONA I CÓRKA

Msza św. za spokój duszy śp. Zmarłego odbędzie się w piątek, 24 bm., o godzinie 8 w kościele farnym.

Poznań, ul. Szkolna 11 m. 5. 15863

KTO GDZIE I JAKIE wyroby produkuje?

Na powyższe pytania udzieli odpowiedzi

KSIĘGA PRZEMYSŁU POLSKIEGO

stron około 1000 cena około zł 150,—

„KSIĘGA" ZAWIERAĆ BĘDZIE:

- **podstawowy asortyment artykułów, produkowanych przez ponad 6.500 zakładów państwowego przemysłu kluczowego i drobnego oraz spółdzielczość pracy;**
- **nazwy i adresy tych zakładów;**
- **alfabetyczny indeks materiałów obejmujący 4.500 wyrobów.**

KSIĘGA PRZEMYSŁU POLSKIEGO

nie będzie w sprzedaży księgarskiej

Jedyną formą umożliwiającą przedsiębiorstwom, urzędom i instytucjom otrzymanie „KSIĘGI" jest złożenie w terminie do dn. 30 kwietnia br. zamówienia pod adresem:

OŚRODEK UPOWSZECHNIANIA KSIĄŻEK POLSKICH WYDAWN. GOSPODARCZYCH

Warszawa, ulica Poznańska 15

Termin wydania: lipiec 1959 roku.

K2803

OKRĘGOWA SPÓŁDZIELNIA MLECZARSKA W OSTROWIE WLKP.

OGŁASZA PRZETARG

na wykonanie następujących robót przy nowej budowie topialni serów o kubaturze 2.700 m², położonej w Ostrowie Wlkp., przy ulicy Wrocławskiej 59:

1. **instalacji centralnego ogrzewania i wodnokanalizac.;**
2. **instalacji elektrycznej i gromochronowej wraz z dostawą własnych materiałów.**

Podkładki ofertowe oraz dokumentację techniczną przejrzeć można w biurze mleczarni.

W przetargu mogą wziąć udział przedsiębiorstwa państwowe, spółdzielcze i prywatne.

Termin składania ofert do dnia 4 maja br., godz. 10.

Komisyjne otwarcie ofert nastąpi tego samego dnia o godzinie 11.

Zastrzega się prawo wyboru oferenta. K2864

Matrymonialne

Biuro Matrymonialne „Małżeństwo", Poznań, Libelta 29 kojarzy małżeństwa w kraju i za granicą. Biuro czynne w dni powszednie, godz. 15—19 13381g

Panna, lat 37, pozna pana do lat 55 z mieszkaniem. Wdowiec z dziećmi mile widziany. Cel matrymonialny. Oferty Biuro Ogłoszeń, Świerczewskiego 3 dla 14799g.

Pani, lat 25, krawcowa z własnym mieszkaniem w mieście powiatowym pozna pana o zasadach idealistycznych do lat 32, najchętniej rzemieślnika (może być krawiec). Oferty Biuro Ogłoszeń, Świerczewskiego 3 dla 14873g.

Inżynier, lat 36, wzrost 180 pozna odpowiednią, przystojną panią do lat 32. Zdjęcia mile widziane. Zwrot zapewniony. Oferty Biuro Ogłoszeń, Świerczewskiego 3 dla 15000g.

Poznam kawalera lub wdowca do lat 48. Cel matrymonialny. Oferty Biuro Ogłoszeń Świerczewskiego 3 dla 15354g

Kawaler, lat 35, rolnik, posiadający większą gotówkę pozna panią dobrego charakteru, posiadającą gospodarstwo rolne. Oferty Biuro Ogłoszeń, Świerczewskiego 3 dla 15084g.

Unieważnia

się skradzioną pieczątkę o treści:

Poznańska Fabryka Maszyn Żniwnych Sekcja Zbiorowego Żywienia, Bufet nr 1. Poznańska Fabryka Maszyn Żniwnych, Poznań - Starołęka.

K2834

Kawaler, lat 27, ekonomista, blondyn, wzrost 1,68 m spokojnego usposobienia, lubiący teatr, film, pozna pannę do lat 23, po studiach ekonomicznych, pogodną, (możliwie z mieszkaniem). Zdjęcia pożądane. Zwrot i dyskrecja zapewniona. Oferty Biuro Ogłoszeń, Świerczewskiego 3 dla 15145g.

Miła, przystojna, kulturalna wdowa pozna pana o tych samych walorach do lat 50. Cel matrymonialny. Oferty do Biura Ogłoszeń, Świerczewskiego 3 dla 15282g

Rozwiedziona, lat 45, pozna pana dobrego charakteru w celu matrymonialnym. Oferty Biuro Ogłoszeń, Świerczewskiego 3 dla 15066g

---

†

Dnia 17 kwietnia 1959 r. zmarł nasz kochany ojciec, teść i dziadek, śp.

Stefan Werner

Pogrzeb odbędzie się w czwartek, 23 bm., o godz. 10,30 z kaplicy cmentarnej na Junikowie.

Stroskani

SYN, CÓRKI I RODZINA

Poznań, Małeckiego 28. 16012g

Przewielebnemu Duchowieństwu, Delegacjom, Chórowi „Arion", Krewnym, Znajomym i Współlokatorom, którzy wzięli udział w pogrzebie mej najdroższej żony matki, teściowej i babci, śp.

ANTONINY DZIAMSKIEJ

oraz za liczne wieńce i kwiaty, złożone wyrazy współczucia

SERDECZNE PODZIĘKOWANIA

składa

RODZINA

Poznań, ul. Rybaki 26 m. 5. 15068

Przewielebnemu Duchowieństwu szczególnie ks. ks. Prałatowi Dr. Piotrowskiemu, Proboszczom Frankiewiczowi i Woźnemu, Kolegom i Koleżankom Spółdzielni Włókno, Przyjaciołom, Znajomym, Krewnym i Lokatorom za złożone wyrazy współczucia, wieńce i kwiaty oraz liczny udział w pogrzebie mej najdroższej żony i siostry śp.

Wandy Orłowskiej

składamy

SERDECZNE „BÓG ZAPŁAĆ!"

MĄŻ I RODZEŃSTWO

152002g

Sądny dzień na Polnej

Tego jeszcze nie było. Naprawdę nie zdarzyło się dotąd, by w centrum miasta tuż obok domów mieszkalnych wysadzać w powietrze potężne fundamenty. A jednak...

Wczoraj przy ul. Polnej — vis à vis domu oznaczonego nr. 12 — podłożono pod 8 żelbetowych filarów środki wybuchowe. O godz. 14.50 nastąpiła eksplozja. Potężny huk i wokół zaczęły padać odłamki cegieł. Rezultaty były żałosne. Mniejsza o zasypaną gruzem ulicę. Mniejsza nawet o to, że w okolicznych domach zostały wybite szyby. Straty te mają być zresztą pokryte przez inwestora (Poznańska Wytwórnia Papierosów).

Chodzi o coś innego. Reporter zwiedził kilka mieszkań przy ul. Polnej 12. Wyglądały jak po najeździe Hunnów. Pozrywane lampy, powywracane wazony, uszkodzone meble. W pokojach pełno odłamków cegieł. Nie brakowało nawet połówek. Strach pomyśleć co by się stało, gdyby przebywali tam ludzie.

Nie chodzi więc o straty (liczymy, że zostaną w całości pokryte) lecz o to, że takie przeprowadzanie prac narażało na kalectwo lub śmierć mieszkańców okolicznych domów. I to jest naprawdę karygodne zaniedbanie, za które winnych należałoby pociągnąć do odpowiedzialności.

Podczas wizji lokalnej reporter rozmawiał z inżynierem budownictwa, który kategorycznie twierdził, że usunięcie owych filarów mogło nastąpić za pomocą dłuta pneumatycznego. Wprawdzie wykonawca robót — Poznańskie Przeds. Budowlane nr 3 — próbował tego, ale nieudolnie (kilka tygodni biedził się nad tym jeden pracownik!).

Na szczęście, karygodna lekkomyślność tym razem nie pociągnęła za sobą tragicznych skutków. Fakt ten nie usprawiedliwia jednak zupełnie budowniczych od siedmiu boleści. (ak)

Rajd po Brudnogrodzie

Urósł na redakcyjnym biurku stos listów, w których Czytelnicy donoszą o wszelkiego rodzaju nieporządkach. Brak miejsca nie pozwala przytaczać wszystkich faktów. Z tego względu wybraliśmy najbardziej drastyczne.

Tak wytyczonym szlakiem pomknęła redakcyjna „Warszawa". Kluczyła po wąskich uliczkach Starego Miasta, zwiększyła szybkość po sforsowaniu Warty i nagle gwałtownie zahamowała. Następny odcinek drogi — tuż obok poznańskiej betoniarni — przebyła w tempie karawanu. W tym miejscu trasa, biegnąca w kierunku Murowanej Gośliny i Wągrowca na przestrzeni około 600 m obfituje bowiem w liczne wyrwy i leje (ani krzty przesady). Na tej „szosie" w każdej chwili może nastąpić poważna kraksa!

W drodze powrotnej zahaczyliśmy o ul. Paderewskiego. Tutaj w samym sercu miasta, przy zbiegu ulic Koziej i Murnej, znajduje się zabałaganiony placyk. Gruzy, śmieci itp. rekwizyty walczą o pierwszeństwo.

Dalsza wędrówka ujawniła fakty przywodzące na myśli ponurą przechadzkę Wokulskiego z „Lalki" po Powiślu. Oto Aleja Wielkopolska (w Poznaniu, nie na Powiślu). Nad Bogdanką, gdzie kiedyś znajdowała się nieźle utrzymana łąka dziś rozciągają się moczary. Idealne wylęgowisko komarów. Na domiar złego skraj byłej łąki pełni funkcję usypiska śmieci. W sumie — obraz nędzy i rozpaczy.

Co jeszcze? Choćby ulica Wawrzyniaka. Leżą tam fantazyjnie porozrzucane betonowe czy też kamienne słupki znakomicie utrudniające ruch pieszy. Natomiast przy al. Reymonta można znów oglądać wysypisko śmieci urządzone przez prywatnych wozaków.

Czarną listę wypada zakończyć relacją z Wielkopolskiego Parku Narodowego, którym to mianem oznaczono m. in. puszczykowskie lasy. Idąc od dworca w kierunku Puszczykówka co chwilę zauważa się sterty śmieci. Nie brak ich tak że w pobliżu pomnika żołnierzy radzieckich. Tu i ówdzie piętrzą się stosy rupieci, wśród których dostrzegliśmy wysłużone łóżko. Na każdym kroku spotyka się szkielety uschniętych, połamanych, odartych z kory i kwiecia drzew.

Okolice restauracji „Lesna" również nie stanowią chlubnego wyjątku. Strasznie tu brudno. Biją w nos nieprzyjemne zapachy. Przy głównej drodze vis à vis nowego parkingu powstają nowe śmietniki. Otwarte zaś w rowie chambo niemiłosiernie cuchnie. Tak wygląda Park Narodowy...

Od pewnego czasu „odnośne" władze naszego miasta żywiej zajęły się sprawami sanitarno-porządkowymi. Zapadła wreszcie decyzja zrezygnowania z akcji na rzecz stałej walki. Przeprowadzono szereg kontroli i zaaplikowano setki mandatów. Wydaje się jednak, że w dążeniu — skądinąd najzupełniej słusznym — do uporządkowania posesji zapomniano o sprawach, które powyżej opisaliśmy. Czyżby dlatego, że za te zaniedbania nie można nakładać mandatów?

Naszym zdaniem warto by pójść drogą Warszawy, gdzie Stołeczna Rada Narodowa przystąpiła do opracowywania planu najważniejszych prac porządkowych. We wszystkich dzielnicach powstały komisje, które sporządzają wykazy nieusuniętych gruzowisk, zaniedbanych ulic, placów itp. A u nas? (ak)

PS. Za listy, które stanowiły podstawę niniejszego artykułu dziękujemy naszym Czytelnikom: p. Wiktorowi Stachowiakowi, p. R. Rostockiemu, p. Janowi Orłowskiemu, inwalidom z ul. Wawrzyniaka oraz podpisującym się — **„Czytelniczka z ul. Drzymały"** i **„Kaziu".**

Rozmaitości

● Dużym powodzeniem na scenach zagranicznych cieszą się artyści poznańskiej Opery. Niedawno wrócili z występów w NRD — Krystyna Jamroz i Henryk Kustosik. K. Jamroz występowała również w Hanowerze (NRF), dokąd otrzymała zaproszenie na występy w „Balu maskowym" i „Tosce" w czerwcu. Na lipiec p. Jamroz została zaproszona na Festiwal Letni do Splitu (Jugosławia). Obecnie w Jugosławii od trzech tygodni koncertuje Antonina Kawecka. (ch)

● Bank Spółdzielczy w Mosinie pod kier. H. Kołtoniaka w ciągu ostatnich 7 lat podniósł przeszło 4-krotnie liczbę swoich członków, a wkłady oszczędności od 1957—1959 do 536 tysięcy zł. W ciągu tego ostatniego okresu wydał też 171 książeczek oszczędnościowych, na które w ub. niedzielę w czasie walnego zgromadzenia delegatów B S wylosowano 6 nagród.

Członkowie mosińskiego Banku, rekrutujący się z rolników podnieśli na tym zebraniu dezyderat reaktywowania Spółdzielni Mleczarskiej dla dobra okolicy rolniczej i samego miasta. (p)

● 24 i 25 bm. o godz. 19.30 w auli UAM odbędzie się koncert symfoniczny. Orkiestrą symfoniczną Państwowej Filharmonii dyrygować będzie gościnnie **Zbigniew Chwedczuk** kierownik artystyczny Filharmonii Bydgoskiej. Jako solista wystąpi **Alina Bolechowska** — sopran, solistka Opery w Warszawie.

W programie: Tadeusz Baird — Suita „Colas Breugnon", Ludwik van Beethoven — „Ah! Perfido", Igor Strawiński — Suita „Ognisty ptak". (na)

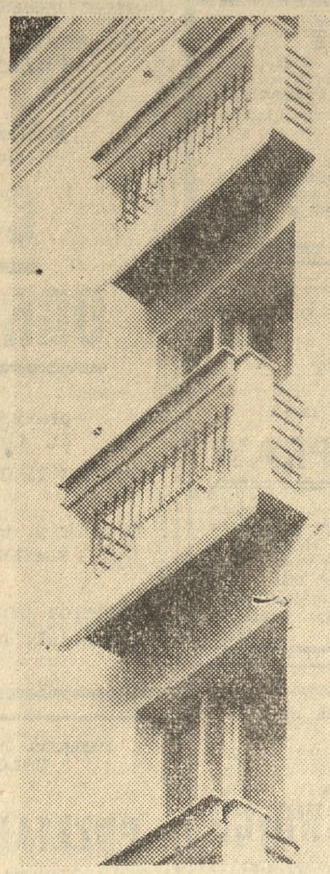

W Alejach Marcinkowskiego obok „Bazaru" dom mieszkalny zakwitł pięknem tynków i oryginalnością balkonów. Szkoda, że wszystkie balkony w Poznaniu nie są tak estetyczne, jak właśnie te. Może wówczas hasło „kwiaty w oknach i na balkony" łatwiej byłoby wprowadzić w życie?

Fot. — K. Przychodzki

Wiosna, proszę państwa! Autentyczna, pachnąca, ciepła i promienna. Jej obecność poczuły już nawet... babcie, które przeważnie nie opuszczają swoich wygodnych foteli. A skoro wiosna — to kwiaty. A skoro kwiaty — to...

Ba!

Mieszkam w samym centrum miasta. Przed oknami kurz i... parking samochodowy. Samochody, owszem, zupełnie przyzwoite. Nawet umiem już odróżniać Mercedesa od BMW, który ma ponoć szachownicę „w herbie". Ale wiosną nic mnie nie obchodzą nawet Chevrolety. Chciałabym popatrzeć choćby na malutki skrawek trawnika, choćby na gałązkę zieleni. Pewnie, z takimi tęsknotami można iść do parku. Poszłam na Sołacz i zgrzeszyłam przeciwko któremuś tam przykazaniu... Ligi Ochrony Przyrody. Ułamałam kilka ukwieconych gałązek tarniny i zabrałam je do domu. Postawiłam je na oknie i już teraz nie widzę Mercedesów.

Powiedzcie, czy i Wy nie wolicie patrzeć wiosną na kwitnącą tarninę niż na... Fiaty?

Warszawska Rada Narodowa rzuciła swym mieszkańcom piękne, wiosenne hasło: „Warszawa w kwiatach". Zaproponowano po prostu, by wszyscy mieszkańcy — zwłaszcza ci z najbardziej centralnych, „odzielenionych" ulic — ozdobili swe balkony i okna skrzynkami pełnymi kwiatów.

A gdyby tak u nas? Gdyby tak i nasza rada poradziła mieszkańcom ulicy Armii Czerwonej i Głównej, Dzierżyńskiego i Polnej, Przemysłowej i Gwardii Ludowej — zasadzenie za oknami kolorowych bratków?

(Kaj)

PS. Swoją drogą wykonawcy nowego budownictwa mogliby również mieć nieco więcej sentymentu dla tej uroczej pory roku i... umieszczać za oknami metalowe uchwyty na skrzynki.

Szlachetna akcja

25 kwietnia br. będzie dniem obchodu akcji p. n. „Dni lasu i zadrzewienia kraju". W dniu tym na terenie całego kraju we wszystkich szkołach wygłoszone zostaną pogadanki, z których młodzież dowie się o gospodarczym znaczeniu lasów i zadrzewień, o ich wpływie na piękno kraju i na podniesienie warunków zdrowotnych.

„Dni lasu i zadrzewienia kraju" mają już w Polsce wieloletnią tradycję. W roku bieżącym kierownictwo tej akcji spoczywa w rękach Ligi Ochrony Przyrody. W związku z tym Zarząd Oddziału Wojewódzkiego LOP powołał Komisję Wojewódzką „Dni Lasu i zadrzewienia kraju". Podobne komisje powołane zostały również w miastach powiatowych. Liga Ochrony Przyrody spodziewa się, że podobnie jak w latach ubiegłych akcja znajdzie w roku bieżącym pełne zrozumienie i poparcie społeczeństwa. (na)

PCK uczy, pomaga i wychowuje

Kwiecień	Imieniny
22 środa	Leona Słońce: wsch.: g. 4.25 zach.: g. 18.45

Teatry

OPERA — g. 19 **„Fontanna Bachczysaraju"**; POLSKI — g. 15 **„Wesele"** — g. 19 **„Droga do Czarnolasu"**; NOWY — g. 19.30 **„Kunszt miłości"**; OPERETKA — g. 18.30 **„Bal w Savoy'u"**; SATYRY — w terenie; REWIA — nieczynna; MARCINEK — g. 11 **„Kropka — Kreska i Agnieszka".**

Kina

APOLLO — g. 10, 12.30, 15, 17.30 i 20 **„Rzymskie wakacje"** (franc.-włoski, 16 l.); RIALTO — g. 10.30, 13, 15.30, 18, 20.15 **„Guendalina"** — (franc.-włoski, 18 l.); MUZA — g. 10, 12.30, 15, 17.30 i 20 **„Cadet Rousselle"** (franc., 12 l.); GWIAZDA — g. 10.30, 13, 15.30, 18 i 20.15 **„Moralność Pani Dulskiej"** (czeski, 16 l.); PANCERNIAK — g. 17.30 i 20 **„Rozwód"** (ang., 12 l.); CZTERNASTKA g. 10, 12.30, 15, 17.30 i 20 **„Wakacje z Moniką"** (szwedzki, 18 l.); DOM KULTURY MO — g. 14 i 20 **„Natalia"** (franc., 16 l.); MINIATURKA g. 15.45, 18 i 20.15 **„Żurbinowie"** — (radz., 12 l.); TĘCZA — g. 15 **„Podróż nr 104"** (polski, 7 l.); g. 16 **„Przygody Pata i Patachona"** (niemiecki, 12 l.); g. 18 i 20 **„Film bez tytułu"** (niem., 18 l.); WOJSKOWE g. 17 i 19.30 **„Huzarzy"** (franc., 14 l.); OSIEDLE — g. 16—20 **„Minuta zwierzeń"** (franc., 18 l.); WARTA g. 10, 12.30, 15 **„Na polu chwały"** — (radz., 14 l.); g. 18 i 20 **„Stracone złudzenia"** (ang., 16 l.); SCALA — g. 16 **„Wakacje z gangsterem"** (włoski, 12 l.); g. 18 i 20 **„Rose Bernd"** (niem., 18 l.); MALTA — g. 16—20 **„Dama z perłami"** (niem., 16 l.); HUTNIK — g. 17 i 19.30 **„Bigamista"** (włoski, 14 l.); PIAST — g. 17 i 19 **„Pierwszy liścik"** (czeski, 7 l.); ZNICZ (Lasek) — g. 19.30 **„Pod lotki"** (czeski, 18 l.); RUSAŁKA (Swarzędz) — g. 17 i 19 **„Dziewczęta z Immenhoff"** (niem. 18 l.); FOTOPLASTIKON — od 9—21 **„Podróż po Europie"** — cz. III.

WYSTAWY

CBWA — ODWACH — Wystawa malarstwa Anieli Kubicz, Zenona Kaczmarkiewicza oraz Jadwigi i Edmunda Łubowskich — g. 10—18.

MUZEUM NARODOWE — Wystawa malarstwa i rzeźby ludowej — g. 12—18.

Radio

PROGRAM I

15.30 — z życia ZSRR; 16.05 — porady prakt. dla kobiet; 16.15 — gra Zesp. Instr. Górkiewicza; 16.50 — „Radiostacja młodości"; 17.15 — kurs jęz. ang.; 18.10 — „Trybuna nauczycielska"; 18.20 — magazyn muzyczny; 19.26 — wiad. sport.; — 19.30 — gra zesp. instr.; 20 — koncert chopinowski; 20.30 — poetycki koncert życzeń; 21.05 — „Pięć minut o wychowaniu"; 21.10 — Magazyn Ziem Zachodnich; 21.30 — muz. tan.; 22 — „Życie duże i małe"; 22.20 — spotkanie z kompozytorami; 22.40 — muz. tan.

Wiadomości: 5, 6, 7, 8, 13.55, 16, 17.30, 19, 21 i 23.

PROGRAM II (Poznań)

15.30 — dla dzieci starszych; 16 — pieśni neapolitańskie; 16.25 — muz. operowa i operetkowa; 16.50 — felieton aktualny E. Pauksztyo; 17.30 — radioexpress; 17.35 sport; 17.40 — muzyka na organach Hammonda; 18 — „Przez otwarte okno...": 18.25 — aud. aktual.; 19 — „Beethoven: Sonata — F-moll „Appasionata"; 19.22 — reportaż red. Barta; 19.50 — Witold Lutosławski „Mała Suita"; 20.27 — kronika sport.; 20.40 — koncert życzeń muz. poważnej; 21.30 — kronika kulturalna; 22.05 — grają ork. tan.; 22.35 — „Ostatni obraz" — fragm. pow.; 23.05 — „Rozmowa o dziejach muzyki".

Wiadomości: 5.30, 6.30, 7.30, 8.30, 12.04, 15, 18.35, 20, 22 i 23.50.

Telewizja

17.45 — „Cyrk przyjechał" (P-ń); 18.30 — Polska Kronika Filmowa (P-ń); 18.40 — „Wszystko o szkołach" (P-ń); 19 — dziennik (W-wa) 19.30 — rep. telew. „Maski z Mozambiku" (W-wa); 20 — „Ze szmirą na Ty" (P-ń); 20.25 „Ożenek" M. Gogola z Katowic.

Cyrk

CYRK „POZNAŃ" — g. 19 (obok Stadionu im. 22 Lipca).

Dyżury pełnią:

SZPITAL KLINICZNY IM. ŚWIĘCICKIEGO — chirurgia — al. Przybyszewskiego 49, tel. 624-17. SZPITAL MIEJSKI IM. RASZEI — wewn. ul. Mickiewicza 2, tel. 81-96. WOJ. SZPITAL DZIECIĘCY — chirurgia dziecięca do lat 14 — ul. Św. Józefa 8/9; APTEKI: Dzierżyńskiego 349, Głogowska 47, Kraszewskiego 12, Mazowiecka 12, Pl. Wiosny Ludów 3, Główna 53.

Architektura Wielkopolski do poł. XIX w.

Staraniem Wojewódzkiego Konserwatora Zabytków i Wojewódzkiego Domu Kultury przy współpracy Klubu Międzynarodowej Prasy i Książki w Poznaniu otwarta zostanie 22 bm. o godz. 12 w salach Klubu MPiK wystawa pt.: **„Architektura Wielkopolski do połowy XIX wieku".** Wystawa ta została zorganizowana w związku z przygotowaniami do obchodów 1000-lecia Państwa Polskiego oraz z okazji tegorocznych Dni Opieki nad Zabytkami.

Po Poznaniu wystawa będzie eksponowana w wielu miastach i miasteczkach województwa poznańskiego. (na)

INFORMUJEMY

22 bm. o godz. 18 w sali imprezowej Klubu MPiK ul. Ratajczaka 39 prelekcja z przeźroczami red. St. Mioduszewskiego z Gdańska na temat Indii. **Zebranie Polskiego Towarzystwa Medycyny Sądowej i Kryminologii Oddz. w Poznaniu** — 23 bm. o godz. 18 w sali wykładowej Zakł. Med. Sądowej AM ul. Święcickiego 6. Referaty wygłoszą doc. dr E. Chróścielewski i dr St. Raszeja. (an)

ODPOWIADAMY

Katarzyna Raczyńska — Poznań. W „Głosie" 16 bm. (wyd. AB) umieściliśmy na poruszany przez Panią temat notatkę (publikacja wyroku sądowego) i uważamy sprawę za zakończoną. Nasza rola ograniczała się bowiem jedynie do krótkiego relacjonowania ustaleń — naprzód prokuratury, a później sądu.

J. Jachowski, Czerwonej Armii. List Pana wg kompetencji przekazaliśmy dr. J. Młodziejowskiemu. Odwzajemniamy pozdrowienia i ukłony. (2598)

H. Łeśniak, ul. Walki Młodych. Podajemy adres, gdzie może Pani naprawić palto: „Argon" ul. Kościelna 58. (2487)

Sport

Czas przypomnieć o sobie

Jako stały kibic piłkarski postarałem się wykorzystać swój pobyt w stolicy na obejrzenie spotkania I-ligowców: Gwardia W-wa — Górnik Zabrze. Muszę przyznać, że oglądałem je z zawiścią. Bo raz, że człowiek bądź co bądź widział — choć nienajwyżej stojącą — ale extraklasę, do czego niestety w Poznaniu nie mamy wielu okazji, a po drugie przypomniały mi się piękne czasy, kiedy to na boisku Warty w 1947 r....

Dajmy jednak spokój marzeniom. Z pewnym kompleksem słuchałem również komentarzy kibiców warszawskich. O Poznaniu nikt nie wspomniał nawet najmniejszym słowem. Chyba zrozumiałe. W oczach kibiców I-ligowych nasz okręg nie liczy się zupełnie. Zresztą nie tylko u kibiców. Nasze władze piłkarskie też bardzo chętnie zapominają o poznańskim okręgu. Dowód? Choćby ostatnio „wyeliminowanie" przy stoliku naszej reprezentacji z rozgrywek o puchar Kałuży. A przecież w ubiegłym roku zajęliśmy II miejsce, ulegając w finale Śląskowi. Dawno nie oglądaliśmy również w Poznaniu dobrego międzynarodowego meczu, nie mówiąc już o międzypaństwowym.

Moje kilka uwag to jeszcze jedno biadolenie, które niestety u nas poznaniaków staje się coraz bardziej typowe. Bo przecież cóż może pomóc nawet dobry felieton, czy świetny projekt działacza. Ostatnie słowo należy do samych zawodników. Od nich zależy, czy nasze drużyny będą opisywane w pismach centralnych i czy o naszym okręgu będzie mówiła tzw. góra. Pragniemy tego wszyscy. Tylko nie wiadomo kiedy nasi sportowcy przypomną wreszcie o sobie, bo od pewnego czasu poznaniacy zbyt dużo muszą żyć tradycjami a mało teraźniejszością.

Wł. Of.

I liga 14 — II liga 16 zespołów w 1962 roku

PZPN po drobiazgowej kilkugodzinnej dyskusji zatwierdził wniosek zgłoszony przez Wydział Szkolenia PZPN. Wniosek ten jest nieco inny od tego, jaki poprzednio opracował Wydział Szkolenia i który był już szeroko omawiany w prasie. Reformy zaczną się od roku przyszłego, kiedy z II ligi spadną (z obu grup) po 3 zespoły, awansują 2 oraz dojdą dwaj spadkowicze z ekstraklasy, a do I ligi wejdą — 4. W sumie w ekstraklasie na 1961 r. będzie 14 zespołów, a w II lidze — 18 (w jednej grupie) Zakończenie reform nastąpi w 1962 r. W I lidze będzie grało podobnie jak w 1961 r 14 zespołów i w II lidze — 16.

Hokeiści na trawie w obliczu spotkań międzynarodowych

Program międzynarodowych spotkań naszych hokeistów na trawie w roku przedolimpijskim jest bardzo bogaty. Reprezentacyjna jedenastka Polski stanie na Olimpiadzie w Rzymie do bardzo trudnego zadania. Do turnieju zgłosiły się bowiem reprezentacje 27 państw. Nie zabraknie więc żadnej z najsilniejszych drużyn, do których obok Indii, Anglii, Holandii, NRF, Belgii zalicza się i Polska. Również w pozostałych zespołach znajdą nasi reprezentanci groźnych przeciwników. Japonia, Filipiny, Francja, Hiszpania i wiele innych znacznie się poprawiły. O niespodzianki więc nie trudno.

Zdają sobie z tego doskonale sprawę kierownicy polskiego hokeja. Dlatego przewidziane w tym roku rozgrywki idą właśnie pod kątem przygotowań do Olimpiady w Rzymie, która według wszelkiego prawdopodobieństwa pobije wszystkich prawie dyscyplinach, rekordy pod względem ilości uczestniczących państw i startujących zawodników.

PZHT zatwierdził ostatnio plan rozgrywek międzynarodowych. Będzie ogółem 13 spotkań w 8 miejscowościach. Oto plan tych atrakcyjnych pojedynków: z angielskim zespołem CHC Grimsby — 16 maja w Bydgoszczy, 17 w Poznaniu i 19 w Warszawie; z reprezentacją Rumunii 22 lipca w Bydgoszczy i 24 w Toruniu; po raz pierwszy z reprezentacją Wielkiej Brytanii 23 sierpnia w Poznaniu i 25 w Warszawie. Nasza reprezentacja juniorów zmierzy się z repr. juniorów NRD 30 sierpnia w Gnieźnie i nazajutrz w meczu rewanżowym w Gdańsku. Reprezentację studentów hinduskich, w której wystąpi kilku Olimpijczyków gościć będziemy 9 września w Katowicach i 10 w Krakowie. Atrakcyjny, rewanżowy mecz z drużyną Hiszpanii oglądać będziemy 24 października w Gnieźnie oraz dzień później w Poznaniu.

Ponadto czeka naszą reprezentacyjną jedenastkę decydujący mecz o Puchar Europy w Poznaniu z repr. Egiptu. Mecz miał się odbyć w maju, lecz na prośbę Egipcjan Federacja Międzynarodowa zgodziła się termin spotkania przesunąć.

Jak dowiadujemy się z Wydziału Szkoleniowego w spotkaniach tych wypróbowanych zostanie wielu, młodych i mało jeszcze znanych, lecz zdolnych hokeistów, którzy będą mieli wiele szans by zdobyć olimpijskie „ostrogi". (tp)

Chcesz zdobyć prawo jazdy motocyklowej?

Motoklub Unia w Poznaniu zawiadamia, że kurs na prawo jazdy motocyklowej rozpocznie się 28 bm. o godz. 17. W tym celu należy dopełnić wszelkich formalności w sekretariacie klubu przy ul. Grobla 30. (x)

Głos WIELKOPOLSKI Redakcja: Poznań, ul. Grunwaldzka 19 Telefony: centrala 611-21 (łączy wszystkie działy), dział informacji 658-39, informacje dla czytelników 657-18, dział ogłoszeń 657-18, sekretarz redakcji: 648-85, redaktor naczelny: 657-76, drukarnia (nocny) — 629-52. Redaktor naczelny przyjmuje w środy i piątki w godz. 12—14. Sekretarz redakcji przyjmuje codziennie w godz. 13—14. Biuro Ogłoszeń: Poznań ulica Świerczewskiego nr 3, tel. 624-59. Za dział ogłoszeń redakcja nie odpowiada.
Wielkopolskie Wydawnictwo Prasowe — RSW „Prasa" Poznań ul. Grunwaldzka 19. Dla przyjaciół i znajomych za granicą można zaprenumerować nasze pismo opłacając abonament z przesyłką za granicę: kwartalnie 52.50 zł półrocznie 105.— zł rocznie 210.— zł. Opłatę należy wnosić na PKO nr I-6-100024 w Warszawie podając adres pod który ma być wysyłane nasze pismo. Informacji w tej sprawie udziela PKWZ „RUCH" w Warszawie ulica Wilcza 46 tel. 849-58. Zamówienia i przedpłaty na prenumeratę przyjmują wszystkie urzędy pocztowe i listonosze do dnia 15 każdego miesiąca poprzedzającego okres, na który dokonywana jest przedpłata. Zdezaktualizowane egzemplarze „Głosu Wielkopolskiego" można nabywać w Centralnej Kolportażu Prasy Wydawnictw i Rolnych Warszawa ul. Srebrna nr 12. Druk: Zakłady Graficzne im. M. Kasprzaka w Poznaniu F-10