Cena 50 gr

# GŁOS WIELKOPOLSKI

CZYTELNIK

Rok XV Wydanie A | Poznań, sobota, 7 marca 1959 | Nr 56 (4694)

Cena rozmawiania

czytaj str. 3

## Premier Chruszczow w polskim pawilonie na Targach w Lipsku

*LIPSK (PAP)*

Premier Chruszczow, któremu towarzyszył premier NRD — Otto Grotewohl, zwiedzał w piątek dalsze pawilony międzynarodowych Targów Lipskich. Tak jak poprzednio, gość radziecki witany był serdecznie przez publiczność.

Premier Chruszczow odwiedził w piątek szereg hal i pawilonów zawierających eksponaty zarówno krajów socjalistycznych, jak i krajów kapitalistycznych.

W hali maszyn ciężkich premier radziecki zatrzymał się przy stoiskach szeregu firm zachodnioniemieckich odbywając krótkie rozmowy z kierownikami tych stoisk.

Odwiedził on również pawilon mieszczący eksponaty krajów socjalistycznych, spotykając się wszędzie ze szczególnie serdecznym przyjęciem. W pawilonie polskim premier Chruszczow zainteresował się szczególnie obrabiarką wyposażoną w kopiarkę elektronową.

Dalsze zwiedzanie Targów kontynuował Chruszczow w towarzystwie pierwszego sekretarza KC SED — Waltera Ulbrichta. Zwiedzili oni wspólnie stoiska Zjednoczonej Republiki Arabskiej, Republiki Irackiej, Argentyny, Indonezji i Maroka.

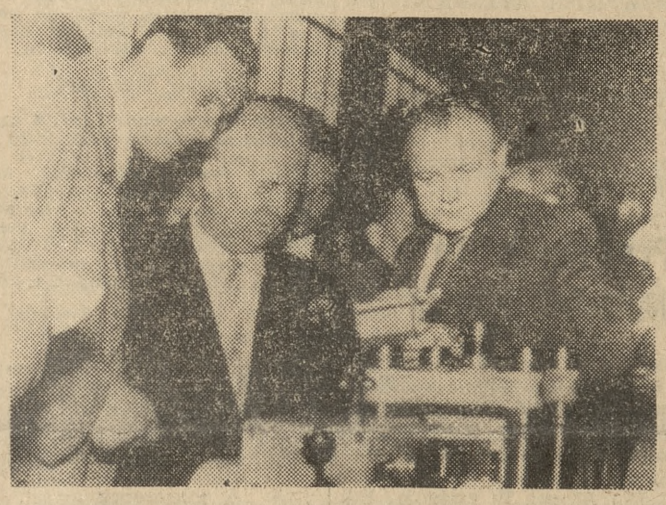

*Premier Związku Radzieckiego — N. Chruszczow, ogląda obrabiarki produkcji NRD.*

FOT. — CAF.

# 120 mln. zł zebrano już na fundusz budowy szkół Tysiąclecia

## Konferencja prasowa w OK FJN

*WARSZAWA (PAP)*

**Ogólnopolski Komitet Frontu Jedności Narodu i Krajowy Komitet Społecznego Funduszu Budowy Szkół zorganizowały 6 bm. konferencję prasową, poświęconą sprawie rozwoju akcji Budowy Szkół Tysiąclecia.**

W obecnej chwili, załogi ok. 90 proc. wszystkich zakładów pracy i instytucji w miastach zadeklarowały swój udział w świadczeniach na rzecz SFBS.

Ze względu na trudności organizacyjne, brak dokładnych danych o rezultatach tej akcji na wsi, niemniej jednak można stwierdzić, że ofiarność mieszkańców wsi nie jest mniejsza. Na dzień 15 lutego br. ogólna kwota, wpłacona na konto SFBS, wynosiła 120 mln. zł, co stanowi 100 proc. sumy przewidywanej na rok bieżący.

W woj. warszawskim działa 400 komitetów zbiórkowych na wsi. We wszystkich powiatach natomiast czynne są komitety koordynacyjne SFBS. Wiele szkół w woj. warszawskim będzie miało swoich „indywidualnych" fundatorów.

Ludność Warmii i Mazur — oprócz wpłat gotówkowych — deklaruje dodatkową produkcję materiałów budowlanych oraz transport i bezpłatną robociznę.

W woj. wrocławskim wiele zakładów przepracowało tzw. „szkolne niedziele", w wyniku których cały zarobek załogi i cała, dodatkowo uzyskana produkcja, przeznaczona jest na budowę szkół.

Szeroki rozmach przyjęła też wspomniana już akcja fundowania szkół przez poszczególne instytucje i organizacje. Milicja Obywatelska postanowiła wybudować w Puławach szkołę i internat dla dzieci, pozbawionych należytej opieki domowej. „Mostostal" buduje szkołę w Lidzbarku. Podkreślając doniosłość inicjatywy tych „indywidualnych" fundatorów OKFJN i Krajowy Komitet SFBS zwracają jednakże uwagę na fakt, że podejmowanie podobnych inicjatyw nie powinno zwalniać fundatorów z obywatelskiego obowiązku świadczenia na SFBS.

W dniach: 1, 3 i 17 maja br. odbędą się w całym kraju publiczne zbiórki uliczne na SFBS.

## Krótko

### Otwarcie telewizyjnego ośrodka w Gdańsku

**W dniu 6 bm. w godzinach popołudniowych odbyło się w Gdańsku uroczyste otwarcie telewizyjnego ośrodka nadawczego.**

### Największy bar samoobsługowy

**6 bm. Warszawa otrzymała największy w kraju bar szybkiej obsługi — „Praha". Będzie on mógł „nakarmić" dziennie około 10 tys. osób.**

### Francja proponuje Genewę

**Rzecznik francuskiego Ministerstwa Spraw Zagranicznych oświadczył na konferencji prasowej, że udział Polski i Czechosłowacji w rozmowach Wschód — Zachód nie przedstawia większych trudności, z tym jednak, że 4 wielkie mocarstwa — ZSRR, USA, W. Brytania i Francja — pozostaną nadal jedynie odpowiedzialne za problem niemiecki.**

**Odpowiadając na pytanie co do ewentualnego miejsca przyszłej konferencji na najwyższym szczeblu rzecznik wymienił Genewę.**

### Ambasador Winogradow u gen. de Gaulle'a

**Jak informuje agencja France Presse, ambasador radziecki — Winogradów, przyjęty został w piątek przez prezydenta Francji — generała de Gaulle'a. Rozmowa odbyła się w Pałacu Elizejskim. Trwała ona 50 minut. Rzecznik ambasady radzieckiej w Paryżu powiedział, że rozmowa dotyczyła najważniejszych problemów międzynarodowych oraz stosunków francusko-radzieckich.**

## Prof. M. Sczaniecki profesorem honoris causa uniwersytetu w Grenoble

*PARYŻ (PAP)*

**Profesor historii prawa Uniwersytetu im. A. Mickiewicza w Poznaniu — dr Michał Sczaniecki otrzymał tytuł profesora honoris causa uniwersytetu w Grenoble.**

## XXVI Mistrzostwa świata w hokeju na lodzie

W drugim dniu mistrzostw padły następujące wyniki:

**CSR — POLSKA 13:1**
**(5:0, 3:0, 5:1)**

Jedyną bramkę dla Polski uzyskał Kurek.

**KANADA — SZWAJCARIA**
**23:0 (10:0, 4:0, 9:0)**
**USA — NRD 9:2**
**(3:0, 3:1, 3:1)**
**NRF — WŁOCHY 7:2**
**(4:1, 1:0, 2:1)**
**ZSRR — NORWEGIA 13:1**
**(7:1, 3:0, 3:0)**
**SZWECJA — FINLANDIA 4:4**
**(2:1, 2:1, 0:2)**

| | | |
|---|---|---|
| **GRUPA A** | | |
| 1. Kanada | 4:0 | 32:0 |
| 2. CSR | 4:0 | 22:1 |
| 3. POLSKA | 0:4 | 1:22 |
| 4. Szwajcaria | 0:4 | 0:32 |
| **GRUPA B** | | |
| 1. ZSRR | 4:0 | 19:2 |
| 2. USA | 4:0 | 19:5 |
| 3. NRD | 0:4 | 3:15 |
| 4. Norwegia | 0:4 | 4:24 |
| **GRUPA C** | | |
| 1. Szwecja | 3:1 | 15:4 |
| 2. Finlandia | 3:3 | 9:7 |
| 3. NRF | 2:2 | 10:6 |
| 4. Włochy | 0:4 | 1:17 |

## Za 3 dni Zjazd!

# Ostatnie pytania...

Zwróciliśmy się do dwóch delegatów na III Zjazd Polskiej Zjednoczonej Partii Robotniczej z prośbą o udzielenie odpowiedzi na pytania:

- **Które zagadnienia wysunęły się na czoło dyskusji w Pana środowisku?**
- **Które z tych problemów w pierwszym rzędzie powinny być po Zjeździe załatwione?**

Oto odpowiedzi:

### GERARD GÓRNICKI

**wicedyrektor Technikum Handlowego, mgr praw, od 15 lat nauczyciel, chętnie parający się literaturą.**

*— Nie bez przyczyny, w środowisku przeze mnie reprezentowanym w dyskusji przedzjazdowej na pierwszy plan wysunęło się zagadnienie właściwej organizacji szkolnictwa i ustabilizowania się jego form. Nie znaczy to, by nie szukać i w tej dziedzinie lepszych rozwiązań, ale nie widzę potrzeby stałego eksperymentowania we wszystkich szkołach. Dzieje się to często kosztem zdrowia nauczycieli, a uczniowie, przeciążeni balastem marginesowych wiadomości, z trudnością opanowują podstawową wiedzę. Przedłużenie nauki w technikach zawodowych do lat 5 pozwoli na prawidłowsze rozłożenie programu nauki a to z kolei umożliwi młodzieży branie udziału w życiu społecznym szkoły, rozwijanie zamiłowań, kulturalnych czy artystycznych.*

*Nauczyciele z pełną ufnością oczekują, że Zjazd przyczyni się do szybszej realizacji stworzenia bazy materialnej szkolnictwa. Realizacja hasła „Tysiąc Szkół w Tysiącleciu" jest punktem wyjściowym do pra-*

*widłowego działania szkół tak w zakresie nauczania, jak i wychowywania młodzieży. Bez zaplecza materialnego trudno dziś mówić o rozwijaniu u młodzieży potrzeb działalności społecznej, kulturalnej czy intelektualnej.*

### JAN WOJTASZEK

**zastępca komendanta Chorągwi Wielkopolskiej ZHP dla spraw programowych:**

*— Dom rodzinny — szkoła — org. harcerska. Tak w skrócie można ustalić główny nurt dyskusji przedzjazdowej w harcerskim gronie. Jak powiązać te trzy elementy, by w praktyce tworzyły całość, by służyły kształtowaniu się człowieka związanego nie tylko z organizacją, ale jednocześnie świadomego obywatela Polski Ludowej?*

*W roku 1965, w ostatnim roku planu siedmioletniego wielu z dzisiejszych harcerzy znajdzie się przy warsztatach pracy. O tym już dziś musimy pamiętać, przygotowując ich do jak najwłaściwszego wypełniania obowiązków.*

*Uważam za wskazane stworzenie takich warunków, które umożliwiłyby rozbudzenie w młodych umysłach potrzeby*

*poznania całej Ojczyzny, jej historii nie tylko dawnej, ale i dni, które przeżywamy, na wyrobienie w młodzieży woli świadomego służenia krajowi. Dlatego uważam za słuszne propagowanie w organizacji harcerskiej kultury gospodarczej — samodzielnego posługiwania się sprzętem, oszczędności, utrzymywania porządku. Służy temu celowi jesienna akcja oszczędnościowa „Pszczoła", a obecnie „Wiosenne porządki".*

*Oczekujemy, że na Zjeździe Partia dokona oceny całokształtu pracy młodzieży i w tym harcerskiej. To umocni harcerski program działania. Dążymy, by deklaracja ideowa zatwierdzona na Zjeździe w Łodzi, była w pełni realizowana przez wszystkich harcerzy, nie tylko w słowie ale głównie w praktyce.*

*Rozmawiał: J. KNAPIK*

## Program obrad III Zjazdu

*WARSZAWA (PAP)*

Za kilka dni, we wtorek 10 bm. rozpocznie w Warszawie obrady III Zjazd Polskiej Zjednoczonej Partii Robotniczej.

Poprzedni, II Zjazd PZPR, został otwarty dokładnie 5 lat temu — 10 marca 1954 r.

Porządek obrad III Zjazdu uchwalony został przez XII Plenum KC PZPR w dniu 18 października ub. roku. Prócz sprawozdania Komitetu Centralnego, które złoży I sekretarz KC PZPR — **Władysław Gomułka** wygłoszone będą trzy referaty: **Stefana Jędrychowskiego** — o wytycznych rozwoju gospodarki narodowej w latach 1959—1965, **Edwarda Ochaba** — o wytycznych polityki partii na wsi i **Romana Zambrowskiego** — o zmianach w statucie partii.

Zjazd dokona wyboru Komitetu Centralnego i Centralnej Komisji Rewizyjnej PZPR. Jak przewiduje statut, Zjazd każdorazowo ustala liczbę członków obu tych instancji.

W obradach Zjazdu weźmie udział 1431 delegatów wybranych na 19 konferencjach wojewódzkich, na konferencjach partyjnych w wielkich zakładach pracy oraz w wojsku.

Jak się dowiadujemy, dotychczas zapowiedziane zostało przybycie delegacji około 50 partii komunistycznych i robotniczych.

Zjazd, który potrwa prawdopodobnie 10 dni (z jednodniową przerwą), obradować będzie w Sali Kongresowej Pałacu Kultury i Nauki.

☆

*WARSZAWA (PAP)*

**W dniu 6 bm. przybyła do Warszawy delegacja Albańskiej Partii Pracy na III Zjazd PZPR. W skład delegacji wchodzą: członek Biura Politycznego KC APP — SPIRO KOLEKA i zastępca członka KC APP — DASHNOR MAMAQI.**

**W tym samym dniu przybyła delegacja KP Izraela w składzie: członek Biura Politycznego KC KP Izraela — MEIR VILNER i członek KC KP Izraela — YEHOSHUA IRGA.**

## Przed 10 marca

# Plany i kontrplany

Aż ślinka napływa do ust gdy weźmie się do ręki plany Związku Spółdzielni Mleczarskich na 7-latkę. Będą wreszcie sery pleśniowe Roquefort o zawartości 50 proc. tłuszczu w suchej masie, będą 40 proc. sery miękkie: limburski i romadur, będą 45 proc. Ched dar i Goude, salami, sery edamskie i tylżyckie do wyboru. W miejskich zakładach mleczarskich zamierza się wprowadzić produkcję mleka homogenizowanego o pełnej zawartości 3,2 proc. tłuszczu i szereg innych „frykasów".

7-latka, to jednak okres bardzo długi. Należą do niej zarówno rok 1959 jak i 1965. Gdyby więc tak Związek zechciał zrealizować swoje zapowiedzi zaraz na początku 7-latki, zapewniłby sobie dozgonną wdzięczność smakoszy serów. I jeszcze jedno: gdyby je było można dostać w pełnym asortymencie w każdym barze mlecznym i sklepie!

☆

Wyrobów słynnych Pudliszek — reklamować chyba nie trzeba. One reklamują się same swym pierwszorzędnym smakiem i jakością.. Niemniej jednak trochę niepokoi fakt, że załoga Pudliszek nie przewiduje w 7-latce uruchomienia jakiejkolwiek bądź nowej produkcji, że zadowala się już zdobytymi pozycjami na rynku krajowym i zagranicznym. Przyszłość wykaże, czy nabywcom — samo ilościowe zwiększenie produkcji wystarczy.

☆

Kaliskie Zakłady Środków Odżywczych ułatwią życie gosposiom a ściślej: pomogą przygotowywać szybko i tanio smaczne obiady. Dyskusja nad projektem planu 7-letniego wykazała, że zakłady mogą zwiększyć produkcję różnych środków odżywczych z 46 milionów zł w r. 1958 na 248 mln. , w roku 1965, a więc 6-krotnie. Kontrplan załogi jest o 22,5 mln. zł wyższy od proponowanego. W 7-latce rozpocznie ona masową produkcję i w bogatym asortymencie — koncentratów obiadowych w puszkach i słoikach. Wystarczy dogotować lub podgrzać i obiad gotowy.

(p. ch.)

## Od 27 bm. do 1 kwietnia wiosenne ferie na wyższych uczelniach

*WARSZAWA (PAP)*

**Zgodnie z zarządzeniem nr 17 Ministra Szkolnictwa Wyższego, w szkołach wyższych podległych Ministrowi Szkolnictwa Wyższego ferie wiosenne rozpoczną się dnia 27 marca i trwać będą 5 dni, tj. do 1 kwietnia br. włącznie.**

## Proces lekarzy o niedopełnienie obowiązków

*(Inf. wł.)*

**W Rosku (pow. Czarnków) 67-letni Michał Polituszczy poczuł nagle silne bóle żołądka. Wkrótce nastąpiły torsje. Następnego dnia syn chorego — Zygmunt Polituszczy zadzwonił o godz. 6 38 do Powiatowej Stacji Pogotowia Ratunkowego w Czarnkowie. Podał objawy choroby i prosił o natychmiastowy przyjazd lekarza. Kierownik stacji, a zarazem lekarz dyżurny — dr H. Mikołajczyk odmówił przyjazdu polecając zwrócenie się do felczera. Z. Polituszczy udał się więc do felczera P. Ławińskiego, lecz ten również nie chciał złożyć wizyty twierdząc, że do jego ojca powinno przyjechać pogotowie. O decyzji tej Zygmunt Po-**

(Ciąg dalszy na str. 2)

# Pierwsi goście Targów

*(Inf. wł.)*

Dziś przybywają do Poznania oficjalne delegacje handlowe Jugosławii, Rumunii i Węgier.

Delegacji węgierskiej przewodniczy wiceminister handlu wewnętrznego — **Taus**, a wewnętrznej delegacji, upoważnionej do prowadzenia rozmów handlowych na Targach — **dyr. Hardi.** Na czele delegacji Jugosławii stoi wiceminister **J. Gawran.** Delegację rumuńską reprezentują dyrektorzy departamentu: **J. Stojan** i **M. Boldok.**

Pobyt gości ma na celu zapoznanie się z naszą produkcją i prawdopodobnie zawarcie nowych umów handlowych.

Fot. Kaz. Przychodzki

*...przed jutrzejszym otwarciem Wiosennych Targów Krajowych. Widać, że tu idzie wszystko zgodnie z harmonogramem. A gdzie indziej? (Patrz strona ostatnia).*

# Komentarze

## Sens rokowań

Sens każdych rozmów politycznych zawiera się przede wszystkim w postępie, gwarantującym, bliższe i bardziej odległe w czasie, rozwiązanie spornych problemów. Przypomniał o tym w czasie swego pobytu w Lipsku premier rządu radzieckiego — Nikita Chruszczow, mówiąc: „Jeśli Zachód gotów jest do rozsądnych rokowań dla osiągnięcia pożądanego wyniku, wówczas Związek Radziecki w swoich propozycjach na temat rozwiązania sprawy Berlina zgodziłby się zależnie od okoliczności zamiast na datę 27 maja, na 27 czerwca, a nawet na lipiec."

W poglądzie tym — jak mi się wydaje — kryje się cały głęboki sens dyplomacji radzieckiej ostatnich czasów. Wychodzi ona z założenia, iż stawianie ultymatywnych żądań i propozycji w wypadku, jeśli istnieją perspektywy osiągnięcia zadowalającego porozumienia, byłoby niepotrzebnym zaostrzaniem sytuacji. W ostatecznym rachunku chodzi bowiem nie o szczegółowe daty, lecz o uregulowanie ważnych problemów międzynarodowych w możliwie najkrótszym terminie. Decydującą rzeczą jest dojście do takiego porozumienia, które gwarantowałoby pożyteczne rozwiązanie spornych spraw.

W kwestii niemieckiej chodzi dzisiaj o zakończenie stanu wojny z Niemcami. Związek Radziecki, dążąc z całą konsekwencją do zawarcia traktatu pokojowego z Niemcami, pragnie na określonych warunkach (demilitaryzacja, dekartelizacja, denazyfikacja) dać narodowi niemieckiemu szansę normalnego i wszechstronnego rozwoju.

Jeśli nawet nie dojdzie w najbliższym czasie do podpisania traktatu z obydwoma państwami niemieckimi, to — jak zapowiedział Związek Radziecki — istnieje jeszcze możliwość, na życzenie rządu NRD, podpisania przez rząd radziecki traktatu z Niemiecką Republiką Demokratyczną. W takim wypadku Związek Radziecki zrzeknie się na mocy traktatu wszystkich praw kontrolnych, przyznanych mu przez podpisany przed 15 laty przez Niemcy akt kapitulacji. Od tego momentu — rząd NRD stanie się jedynie kompetentnym i w pełni suwerennym władcą na swoim terytorium.

Zmusi to państwa zachodnie do rozmów z NRD, a jednocześnie stać się powinno dla Niemiec Federalnych przykładem możliwości rozwoju w warunkach, kiedy oficjalnie i definitywnie zakończony zostanie stan wojny z państwem niemieckim.

W przewidywaniu także i takiego rozwoju sytuacji można mieć nadzieję, że przy obecnej elastyczności polityki radzieckiej, sprawa Niemiec, mimo różnych oporów — znajdzie się na dobrej drodze, gwarantującej nienaruszalność pokoju.

## Szansa rozwiązań częściowych

W komunikacie, wydanym przez premierów Związku Radzieckiego i Wielkiej Brytanii, znalazł się fragment, który wspomina o możliwościach przeprowadzenia w Europie środkowej częściowego rozbrojenia. Jest to poniekąd potwierdzeniem nieprzemijającej od dłuższego czasu aktualności planów, które na Zachodzie określa się mianem „disengagement", a które u nas nazywa się po prostu planem utworzenia w Europie strefy bezatomowej i strefy zmniejszonych zbrojeń.

Potwierdza się w ten sposób raz jeszcze słuszność koncepcji, które przewidują całkowitą normalizację stosunków w Europie poprzez realizację projektów, przewidujących wstępne rozwiązania przejściowe.

Do takich rozwiązań zalicza się dzisiaj powszechnie u nas znany plan Rapackiego, a także plany: Edena (utworzenia między Wschodem a Zachodem strefy zdemilitaryzowanej, ograniczenie sił zbrojnych w Europie środkowej, stworzenie systemu międzynarodowej kontroli), Gaitskella (wycofanie obcych wojsk z obu państw niemieckich, z Polski, Czechosłowacji i Węgier, kontrola narodowych sił zbrojnych tych państw, zjednoczenie Niemiec, wystąpienie Niemiec z Paktu Atlantyckiego, a Polski, CSR i Węgier z Układu Warszawskiego) i plan Kennana (strefa rozrzedzonych zbrojeń w Europie środkowej, wycofanie wojsk amerykańskich z Europy, a radzieckich z Europy wschodniej, wystąpienie NRF z Paktu Atlantyckiego).

Półoficjalne rozmowy na temat tych planów, prowadzone między Związkiem Radzieckim a USA z jednej strony oraz Wielką Brytanią z drugiej, każą przypuszczać, że koncepcja utworzenia co najmniej strefy pokojowej w Europie, nie została na Zachodzie ostatecznie zarzucona. Czy i do jakiego porozumienia może dojść — jest to nadal kwestią otwartą. Pozostaje to wszak nie w gestii narodów, lecz rządów.

T. K.

# Zachód z zadowoleniem wita nowe propozycje radzieckie

## Echa ostatniego przemówienia N. S. Chruszczowa w Lipsku

*BONN (PAP)*

**Prasa zachodnioniemiecka z uczuciem zadowolenia przyjęła oświadczenie premiera Chruszczowa w jego czwartkowym przemówieniu w Lipsku, iż termin 27 maja może być przedłużony i że przekazanie uprawnień kontrolnych władzom NRD nie nastąpi w żadnym razie przed podpisaniem traktatu pokojowego, albo z obydwoma państwami niemieckimi albo tylko z NRD.**

„Neue Rhein Zeitung" pisząc, iż Zachód przyjął tę wiadomość z zadowoleniem stwierdza jednakże, że dla zachodnich kół politycznych nie było to tak wielką niespodzianką, ponieważ już wicepremier Mikojan po swym powrocie z USA dawał do zrozumienia iż termin ten może być w pewnych warunkach przesunięty.

W bońskich kołach politycznych uważa się, iż najbardziej istotnym akcentem w oświadczeniu premiera Chruszczowa jest nie tyle możliwość przedłużenia terminu 27 maja, lecz raczej zapowiedź nieprzekazywania uprawnień kontrolnych władzom NRD przed podpisaniem traktatu pokojowego. Praktycznie oznacza to bowiem, że tak długo jak trwać będzie konferencja ministrów spraw zagranicznych nie należy się spodziewać żadnych zmian w sytuacji Berlina.

Zachodnio-berliński „Telegraf" ocenia pozytywnie wizytę premiera Chruszczowa w NRD podkreślając, iż szef rządu radzieckiego podczas swoich wystąpień w Lipsku konsekwentnie rozwija dążenie do porozumienia z Zachodem zaakcentowane w toku rozmów z premierem brytyjskim Macmillanem.

☆

*LONDYN (PAP)*

Również w Londynie przyjęto ostatnią wypowiedź N. S. Chruszczowa z zadowoleniem, przede wszystkim dlatego, że możliwość przesunięcia terminu 27 maja sprzyjałaby bardziej dokładnym i szerszym rokowaniom na temat Berlina i całego problemu Niemiec.

Prasa londyńska, jak np. „Daily Express", przypisuje tę zmianę w stanowisku rządu radzieckiego rozmowom, jakie przeprowadził w Moskwie premier Macmillan.

☆

*LONDYN (PAP)*

**Rzecznik Foreign Office oznajmił w piątek, iż rząd brytyjski wita z zadowoleniem warunkową zgodę premiera Chruszczowa na odroczenie terminu rozwiązania problemu Berlina zachodniego, gdyż propozycja premiera radzieckiego „zdaje się dawać więcej czasu na rokowania".**

## USA nie zmieniają stanowiska w kwestii Niemiec

### Konferencja u Eisenhowera

*WASZYNGTON (PAP)*

**Sprawa Berlina i problem niemiecki były 6 bm. przedmiotem specjalnej konferencji, zwołanej przez prezydenta Eisenhowera w jego gabinecie w Białym Domu z udziałem czołowych przywódców Kongresu i członków rządu USA. Odbywała się ona nazajutrz, po poświęconej przedyskutowaniu tych samych kwestii nadzwyczajnej sesji krajowej Rady Bezpieczeństwa USA, najwyższego organu doradczego rządu w sprawach polityki zagranicznej i obrony.**

**Według zbliżonych w treści oświadczeń, które złożono po konferencji, jej uczestnicy podzielali pogląd, iż Stany Zjednoczone nie powinny „ustępować przed żadną presją" w sprawie Berlina i Niemiec, pozostawiając jednocześnie drzwi otwarte do wszelkich konstruktywnych poszukiwań dróg zachowania pokoju.**

**Jak podaje Agencja Reutera, na konferencji w Białym Domu dyskutowane były ewentualne posunięcia USA, na wypadek zaostrzenia kryzysu berlińskiego.**

## Macmillan o swej podróży do ZSRR

*LONDYN (PAP)*

Premier Wielkiej Brytanii Harold Macmillan oświadczył w piątek w Belfascie (Irlandia Północna), że sądzi, iż jego wizyta w ZSRR może „utorować drogę do rokowań w szerszym gronie".

„Wydaje się pewne, że do takich negocjacji musi dojść, jeśli świat ma uniknąć niebezpiecznych sytuacji".

Macmillan, który przemawiał na posiedzeniu Rady Unionistów Ulsteru (unioniści ulsterscy — stronnictwo konserwatywne w brytyjskiej części Irlandii, Ulsterze), stwierdził, że nie można powiedzieć, iż rezultaty jego wizyty w ZSRR są bardzo poważne. Premier uważa wszakże, iż sukces wizyty polega na „znacznym zwiększeniu przez obie strony znajomości punktu widzenia strony drugiej".

Dodawszy, iż rozmowy w Moskwie „były bardzo szczere", Macmillan powiedział: „poczyniliśmy pewien skromny postęp podczas omawiania różnych możliwych koncepcji rozbrojeniowych. Uzgodniliśmy też, iż do Związku Radzieckiego uda się brytyjska misja handlowa. Osiągnęliśmy ponadto porozumienie w sprawie rozszerzenia kontaktów kulturalnych".

Macmillan oznajmił, że rozpoczęte w Moskwie rozmowy na temat podpisania przez obie strony deklaracji o nieagresji będą kontynuowane.

Premier powiedział następnie, że w czasie podróży po ZSRR mógł się przekonać jak wielkich starań dokłada ten kraj, aby rozbudować swą gospodarkę i poprawić warunki życia ludności. Wierzę — dodał premier — iż przywódcy radzieccy są pochłonięci właśnie tą pracą.

## Premier Ghany: Cała Afryka musi być wolna

*LONDYN (PAP)*

**W dniu 6 bm. Ghana obchodziła uroczyście drugą rocznicę uzyskania niepodległości.**

**W przeddzień tego święta premier Ghany — Kwame Nkrumah w przemówieniu wygłoszonym przez radio oświadczył, iż niepodległość jego kraju nabierze pełnego znaczenia, gdy nastąpi całkowite wyzwolenie kontynentu afrykańskiego. W Kongo Belgijskim, w obu Rodezjach i w Nyassie, w północnej, południowej, wschodniej i środkowej Afryce — powiedział premier — wzniesiono sztandar swobody afrykańskiej i dopóki cała Afryka nie będzie wolna, walka jej narodów nie ustanie.**

**W przemówieniu swoim Kwame Nkrumah podał do wiadomości, że w listopadzie br. królowa Wielkiej Brytanii — Elżbieta, odwiedzi wraz ze swym małżonkiem po raz pierwszy Ghanę.**

## Nowy Jork ośrodkiem handlu dziećmi

**Kiedy przed tygodniem ujawniono, że pewna rodzina w stanie Texas sprzedała swoje bliźnięta po 500 dolarów, w prasie amerykańskiej wszczęto z tego powodu alarm. Okazało się, że na ten rozpaczliwy krok zdecydował się były lotnik amerykański, pozostający od 1954 r. bez stałego zajęcia. Sądził on, że za uzyskane pieniądze poprawi wyżywienie dwojga pozostałych (4 i 5-letnich) chłopczyków. Przy tej okazji wykryto, że w Nowym Jorku od dawna kwitnie handel dziećmi. Istnieje tam tzw. czarny rynek, na którym każdy może kupić dziecko. Ceny wahają się zależnie od „wartości" dziecka od 2—3 tys. dolarów. Największą ilość dzieci na sprzedaż dostarczają stany Południowej Ameryki i dzieci emigrantów z Europy, głównie Greków. Nabywcami są ludzie zamożni z wielu stanów.**

*MAKARIOS NA CYPRZE*

*Na zdjęciu: Arcybiskup Makarios przejeżdża ulicami Nikozji w otoczeniu wiwatujących tłumów.*

Fot. - CAF

## Za pokojowym rozwiązaniem problemu Berlina

*Ponad 750 uczestników zebrania zorganizowanego przez okręgowy komitet „Ruchu o ogólnoniemieckie porozumienie" w Hagen wypowiedziało się, przy dwu głosach przeciwnych, za zawarciem układu pokojowego z Niemcami i pokojowym rozwiązaniem problemu Berlina.*

*Na zdjęciu: Profesor Rheintanz z Uniwersytetu w Halle przemawia podczas zebrania.*

Fot. — CAF

# 19 bm. Macmillan jedzie do Waszyngtonu

## W przyszłym tygodniu brytyjski premier uda się do Paryża i Bonn

*LONDYN (PAP)*

W piątek po południu oznajmiono w Londynie oficjalnie że 19 marca premier Harold Macmillan odleci do Waszyngtonu, aby przeprowadzić rozmowy z prezydentem Eisenhowerem.

Oficjalny komunikat rządu brytyjskiego podaje:

„Prezydent Stanów Zjednoczonych zaprosił premiera Zjednoczonego Królestwa do odwiedzenia Waszyngtonu dla przeprowadzenia nieoficjalnych dyskusji na temat sytuacji międzynarodowej. Rozmowy trwałyby kilka dni.

Premier przyjął zaproszenie z zadowoleniem.

Macmillanowi towarzyszyć będzie minister spraw zagranicznych Selwyn Lloyd. Premier przybędzie do Waszyngtonu 19 marca. Rozmowy mają się rozpocząć 20 marca".

W Londynie zakomunikowano również, iż na rozmowy z prezydentem Francji de Gaulle'em i premierem Debré uda się Macmillan wraz z Selwyn Lloydem.

Do Paryża odleci Macmillan z Londynu w poniedziałek rano. We wtorek będzie już z powrotem w stolicy W. Brytanii, a w czwartek uda się do Bonn, gdzie przeprowadzi dwudniowe rozmowy z kanclerzem Adenauerem.

☆

*WASZYNGTON (PAP)*

Biały Dom oznajmił w piątek, iż na liście tematów, które podczas kilkudniowych nieoficjalnych rozmów poruszą Eisenhower i Macmillan, znajdują się sprawa Berlina, problem niemiecki oraz niedawna wizyta premiera brytyjskiego w Związku Radzieckim.

*LONDYN (PAP)*

W piątek zakomunikowano w Londynie, że 17 marca premier Macmillan odleci do Ottawy, gdzie spotka się z premierem Kanady — Johnem Diefenbakerem.

## Prezydent Tito powrócił do Belgradu

*BELGRAD (PAP)*

Jak donosi agencja Tanjug, w dniu 6 bm. prezydent Tito wraz z towarzyszącymi mu osobami powrócił do Jugosławii z podróży po krajach Azji i Afryki. W podróży, która trwała od 1 grudnia ubr. prezydent Tito odwiedził również, jak wiadomo, Grecję.

## Proces lekarzy

*(Dokończenie ze str. 1)*

**lituszczy powiadomił Stację. Mikołajczyk polecił tym razem przyjąć wezwanie i wypisać zlecenie wyjazdu, ale po wizycie u chorego w Wałkowicach nie pojechał do Roska, gdyż upłynął czas jego dyżuru.**

**O godz. 9. Z. Polituszczy zadzwonił po raz trzeci do Czarnkowa. Nowy lekarz dyżurny — dr P. Ożegowski znowu odmówił wyjazdu twierdząc, że to sprawa felczera. Ten ostatni dopiero o godz. 11 udał się do chorego. Przeprowadził badanie — jak wykazało śledztwo — powierzchownie i niedokładnie (np. temperaturę mierzył dotykiem), w rezultacie czego zapisał tylko środki o dość różnorodnym działaniu. Nazajutrz o godz. 4.30 Michał Polituszczy zmarł. Sekcja zwłok wykazała, że przyczyną zgonu było uwięźnięcie pętli jelita cienkiego w sieci pokrywającej jelita. Z orzeczenia Zakładu Medycyny Sądowej AM wynika, że przebieg choroby wskazywał na konieczność niezwłocznego przewiezienia do szpitala.**

**Prokurator Wojewódzki w Poznaniu oskarżył lekarzy Mikołajczyka i Ożegowskiego o to, że wbrew instrukcjom Min. Zdrowia nie dopełnili obowiązku wyjazdu do chorego, w związku z czym spowodowali, że wskutek nieprzeprowadzenia u Polituszczego natychmiastowego zabiegu nastąpił zgon.**

**Felczerowi Ławińskiemu zarzuca się niewłaściwe badanie i nieprzekazanie pod opiekę lekarza w związku z czym Polituszczy zmarł.** (ak)

## Ze świata

### DELEGACJA RADY NAJWYŻSZEJ ZSRR UDA SIĘ DO ANGLII

**Na zaproszenie Angielsko-Rosyjskiej Komisji Parlamentarnej, w połowie marca uda się do W. Brytanii grupa deputowanych do Rady Najwyższej ZSRR.**

### KSIĄŻKA O MICKIEWICZU

**W Moskwie wyszła z druku praca znanego radzieckiego historyka literatury Marka Ziwowa, zatytułowana „Adam Mickiewicz, życie i twórczość". Książka jest owocem długoletniej pracy nad badaniem spuścizny poetyckiej i publicystycznej Mickiewicza.**

### GRYPA W JUGOSŁAWII

**Jugosłowiańskie ośrodki zdrowia rejestrują liczne wypadki zachorowań na grypę. W samym tylko Belgradzie w ostatnich tygodniach na grypę chorowało ponad 50 tys. osób. Belgrad liczy około pół miliona mieszkańców.**

### GROŹNY WULKAN

**Wulkan Kamerun (wys. 4 tys. metrów) znajdujący się w kraju o tej samej nazwie w Afryce — wznowił swoją działalność. Na razie z jego krateru wydobywają się kłęby dymu i popiołu oraz rozlegają się głuche grzmoty podziemne. W obawie przed obfitym wylewem lawy, ewakuowano mieszkańców wiosek położonych u stóp góry.**

### 100 WNUKÓW

**Niejaka H. Khateeb, która zmarła ostatnio w okolicach Hebronu (południowa Jordania), a której wiek szacowano na 130 lat, pozostawiła 100 wnuków.**

### MANEWRY WOJSK BRYTYJSKICH W NIEMCZECH ZACHODNICH

**Według doniesień agencji ADN, 5 marca rozpoczęły się w Lueneburger Heide — wielkim okręgu w Niemczech Zachodnich, przekształconym w poligon NATO — manewry wojsk brytyjskich z udziałem ciężkich czołgów. W manewrach uczestniczy także 1.400 żołnierzy holenderskich.**

### HUSSEIN UDAJE SIĘ DO USA

**Król Jordanii — Hussein, udaje się w sobotę w podróż do Stanów Zjednoczonych, gdzie zamierza przeprowadzić rozmowy w sprawie uzyskania amerykańskiej pomocy finansowej i gospodarczej dla Jordanii. Trasa jego podróży będzie prowadzić m. in. przez Taiwan, Japonię i Hawaje.**

## Wystawa gospodarstwa domowego w Paryżu

**W Paryżu otwarto XXVIII Wystawę Gospodarstwa Domowego, w której bierze udział 1.500 wystawców - producentów artykułów i urządzeń gospodarstwa domowego. Wystawa trwać będzie do 22 bm. Przewiduje się, że zwiedzi ją co najmniej 1.500 tys. osób. W związku z tą ekspozycją prasa francuska podaje, że przemysł francuski wyprodukował w roku 1957: 1.378.000 żelazek do prasowania, 2.900.000 młynków elektrycznych do kawy, 178.000 przygrzewaczy wody, 598.000 pralek, 451.000 odkurzaczy i 590.000 lodówek. (u)**


**UWAGA! CZYTELNICY!**

15. III br. upływa termin przyjmowania wpłat na prenumeratę miesięczną i kwartalną dla naszych dzienników

**„GŁOS WIELKOPOLSKI"**

**„EXPRESS POZNAŃSKI"**

oraz kwartalną dla naszych tygodników

**„KAKTUS"**

**„EXPRESS SPORTOWY"**

Wpłaty przyjmują listonosze, wszystkie Urzędy Pocztowe i placówki „Ruchu".

Koszt prenumeraty **miesięcznej** dzienników **12,50 zł, kwartalnej 37,50 zł.**

Prenumerata kwartalna tygodnika **„Kaktus 13,— zł** i **„Expressu Sportowego" 7,50 zł.**

# Cena rozmawiania

Skłamałbym, twierdząc, że w młodości zachwycało mnie powiedzenie, lansowane przez rodziców: — Wszystkiego trzeba się uczyć. Rozwiązanie mnóstwa spraw wydawało mi się wówczas dziecinnie proste (o, właśnie: d z i e c i n n i e). Ale — im dalej w las, a raczej w lata... Od pewnego czasu zwykłem powtarzać memu synkowi: — Wszystkiego trzeba się uczyć.

Rozmawiać też trzeba umieć. Myślę, że polega to na „pozytywnym rozważaniu" racji współtowarzyszy rozmowy. Sztuka jej prowadzenia jest oczywiście tym większa, im większe grono rozmawiających. Wymiana zdań, poglądów, w skali społecznej — nazywana niejednokrotnie ogólnonarodową dyskusją — jest arcytrudna.

Mamy w tej mierze spore doświadczenia. Przyniosła konkretne rezultaty powszechna wymiana poglądów w kwestiach np. walki z alkoholizmem i chuliganerią, konieczności tchnięcia życia w mniejsze miasta. Były dyskusje, zasięgiem swym obejmujące ogół obywateli, nad projektem Konstytucji przed siedmiu laty, czy przed pięciu — nad tezami na II Zjazd partii.

Dodajmy, że wypowiedzi, dotyczące ostatnio wspomnianej problematyki grzeszyły na ogół zdawkowością, afirmacją udekorowaną wyliczonym odsetkiem krytyki i pozytywu. Mimo wszystko jednak były to lata na pewno przysposabiające szerokie rzesze obywateli do zabierania głosu w sprawach dotyczących ogółu.

Za trzy dni III Zjazd partii. Zastanawiam się właśnie, jaki przebieg miała obecna przedzjazdowa dyskusja. Nie chodzi mi o coś na kształt oceny; tej dokonają powołani do tego ludzie z kierownictwa partii. Chcę spojrzeć na tę wielką, trwającą przez kilkanaście tygodni rozmowę: partia — obywatele, jako jeden z nich właśnie.

Myślę, że dość daleko jeszcze owej dyskusji do ideału. Określone zresztą z jej niedostatków płyną nauki. Niemniej dało się dostrzec w dyskusji, wypełniającej szpalty gazet, fale eteru, zebrania załóg i środowisk, partyjne konferencje — szereg elementów nowych. O nich za chwilę, przedtem parę ogólniejszych stwierdzeń.

A więc przede wszystkim od strony „formy" — przedzjazdowej dyskusji towarzyszyło o wiele mniej fanfar. Rzadko dawały znać o sobie w poszczególnych wypowiedziach jakieś „recepty" (tyle a tyle „plusów", tyle „minusów"). Ci, którzy zabierali głos, czynili to zazwyczaj z przekonania, niewymuszenie. Ot, widziało się od razu, że odczuwali po prostu potrzebę wypowiedzenia swoich racji.

I stąd zapewne g o s p o d a r s k i t o n i r z e c z o w o ś ć w przedzjazdowej dyskusji. Mnie, obywatelowi, który pozwolił sobie również zabrać głos w niektórych sprawach — taki kierunek ogólnospołecznej rozmowy wydaje się odpowiadać. Cóż bowiem w warunkach ostatnich lat, niźli stałe poprawianie bytu, absorbuje u nas ludzi bardziej? Inaczej: cóż bardziej stoi w centrum zainteresowania obywatela, aniżeli problematyka gospodarcza, ów byt determinująca?

Wielkiej rozmowie służyły i łamy naszego pisma. Wypowiadali się, w związku z ogłoszonymi przez partię wytycznymi rozwoju kraju na następne lata — dyrektorzy przedsiębiorstw przemysłu terenowego, przewodniczący powiatowych komisji planowania, inżynierowie, pracownicy aparatu gospodarczego, działacze społeczni, przedstawiciele rad narodowych, bezimienni czytelnicy nieraz zastrzegający do wiadomości redakcji nazwisko oraz publicyści.

Ta rzesza ludzi dobrej woli starała się wskazać rezerwy produkcyjne naszego województwa, znaleźć możliwości zaoszczędzenia tysięcy ton stali, ocenić, czy i jak daleko posunęliśmy się w zakresie decentralizacji naszego życia, proponować zwiększenie eksportu z Wielkopolski, rozważać, w jakim stopniu prawidłowo proponuje się wskaźniki rozwoju produkcji rolnej dla Poznańskiego. Padały wnioski, propozycje, przykłady, uwagi, których — mniemam — nie byłoby celu tu, telegraficznie choćby, przytaczać. Toć to sprawy ostatnich miesięcy.

Dawali znać o sobie kiedyś, odzywają się i teraz — sceptycy. Sceptycy, a obok nich ludzie najzwyczajniej zniechęceni — słusznie czy niesłusznie — takimi lub innymi niepowodzeniami. Ci pytają: — Powiedzcież, po pierwsze, co mnie, przeciętnego obywatela, wiąże ze Zjazdem partii, kiedy nie jestem jej członkiem; a po drugie — co z tej dyskusji? Będzie z niej jaki pożytek?

Pytania dość dużego kalibru. Odpowiedź na każde z nich mogłaby stanowić temat pracy magisterskiej z socjologii. Mnie pozostaje do dyspozycji parę linijek. Dlatego zmuszony będę ograniczyć się do przypomnienia dwu prawd:

PIERWSZA: PZPR, stanowiąca czołowy oddział klasy robotniczej, jest kierującą siłą naszego narodu, jest partią w naszym kraju rządzącą. Z racji owego kierownictwa wszelkie poczynania partii, siłą rzeczy, interesujące są dla każdego obywatela. To partia właśnie opracowała główne kierunki rozwoju naszego kraju na siedmiolecie; materiały te, dopiero po przedyskutowaniu na Zjeździe, trafią na warsztaty branżowych ministerstw.

Na III Zjeździe owe „wytyczne", decydujące w gruncie rzeczy o rozwoju i naszego województwa, i naszego drogiego Poznania, i o bycie każdego z nas — będą akceptowane z takimi czy innymi poprawkami, uzupełnieniami. A w ogóle Zjazd partii stanowi swego rodzaju słup milowy w jej działalności; z tytułu zaś sprawowanych przez partię funkcji w życiu naszego społeczeństwa — jest to zarazem doniosłe wydarzenie dla narodu.

PRAWDA DRUGA: Co z tej dyskusji? — Też niełatwe pytanie. Niełatwe — bo ogromnie niekonkretne. Ale spróbujmy odpowiedzieć. Otóż najpierw przypomnienie: czy obywatele zmuszeni byli domagać się prawa dyskusji nad wytycznymi rozwoju naszego kraju — czy też p a r t i a s a m a p o s t a n o w i ł a r a d z i ć s i ę s p o ł e c z e ń s t w a? A skoro tak właśnie było, skoro partia pragnęła i pragnie dyskusji — staje się rzeczą jasną, iż dorobek jej służyć będzie ściśle określonemu celowi — narodowi.

Z pewnością, wszystkich projektów, wniosków, tysięcy uwag, zgłoszonych przez obywateli, partyjnych i bezpartyjnych, w okresie przed Zjazdem — w życie wprowadzić się nie da. Po prostu dlatego, że część ich może nie być realna, albo zgoła sprzeczna z sobą, to przecież się zdarza; innych znów postulatów nie da się zrealizować o d r a z u.

☆

Pragnę uniknąć przytoczenia niesłychanie zgranego porzekadła o wartości milczenia, z którym nie potrafię się pogodzić i zapewne nie pogodzę się nigdy. Na marginesie jego jednak godzi się stwierdzić, iż często milczy ten, kto n i e m a n i c d o p o w i e d z e n i a. A poza tym — przyznajcie: w towarzystwie niewysoko ceni się gościa, co to ani be, ani me. A w społeczeństwie? Podobnie. W społeczeństwie taki obywatel (zarazem wszakże chroń nas Panie przed ględziarzami!) jest uciążliwy. Bo umysł jego do społecznego skarbca myśli niczego nie wnosi.

We wtorek zaczyna się Zjazd partii. Towarzyszyć mu będzie zainteresowanie każdego członka naszego społeczeństwa, rozumiejącego dokonane i dokonujące się w naszym życiu przemiany. Szczególnie zaś bacznie przebieg obrad zamierzają śledzić ci, którzy starają się dopomóc partii w jej trudnym dziele kierowania naszym życiem.

**Piotr ŻYCKI**

# Mebel nowoczesny, tradycyjny czy... mieszany?

## Obywatelu kliencie — wypowiedz się!

Jeśli, mieszkając od lat wielu w Poznaniu — sławnym na cały kraj ośrodku sztuki meblarskiej — nie zdołałeś dotąd mieszkanka swojego według gustu umeblować — nie zrzędź człowieku małego serca i nie narzekaj. Bo oto zaświtała nam, cichym i pokornego serca klientom, skazanym na wyznawanie cudzych gustów — nadzieja ujawnienia własnych. Ba! — nie tylko zresztą ujawnienia, ale i zaspokojenia ich. Idą jak wiadomo Wiosenne Targi, a na Targach: słuchajcie, słuchajcie! — eksponujące swą produkcję zakłady meblarskie przyjmować będą **indywidualne zamówienia** na „sztuki", upatrzone przez zwiedzających.

Taką oto rewelacyjną dla nas — odbiorców wiadomością uraczyli nas przedstawiciele niedawno powstałego w Poznaniu (w miejsce byłego Centralnego Zarządu) — Zjednoczenia Przemysłu Meblarskiego. Zainaugurował on swą kadencję w sposób wielce godny uwagi i szacunku: zaprezentował swój dobytek, plany rozwoju i pomysły urozmaicenia.

Spróbujmy więc najpierw zapoznać się z dobytkiem: produkcja tzw. kluczowego przemysłu meblarskiego stanowi 52 proc. towaru, jaki znajdujemy do nabycia w sklepach. 115 zakładów produkcyjnych w całym kraju, zlokalizowanych przeważnie w rejonach zachodnich. Poznańskie ma np. 14 przedsiębiorstw — lubelskie zaś — dla przykładu — 1.

Nowe fabryki mebli powstaną też w naszych rejonach, m. in. w szczecińskim — (Goleniów), w zielonogórskim — (Żuków) oraz poznańskim — (Krzyż). Rozbudowuje się również potężnie Swarzędz, który — po zakończeniu wszystkich prac — zwiększy swą produkcję o 100 proc., przy czym liczba pracowników wzrośnie tylko o 200, 300 osób, resztę zaś „wypracuje" mechanizacja produkcji.

**Już teraz np. w Swarzędzu — produkcja zmechanizowana jest w 70 proc., a zastosowanie nowych materiałów także usprawnia pracę. I tak np. zamiast politury i ręcznego jej rozprowadzania — stosuje się nitrolakier, nakładany na poszczególne części mebla zmechanizowaną, szwajcarską polewaczką. Mechanicznie również poleruje się meble. Ogromnie ważne — nie tylko z uwagi na oszczędność drewna, ale i na jakość mebli — ma zastosowanie płyt pilśniowych i wiórowych np. na okładziny, których produkcja w 1965 roku wynosić będzie 170 tys. m³. Mamy także radosną wiadomość dla wszystkich, narzekających na twardość tapczanów: tzw. szlafaria czyli misternie sprężynowo spleciony rodzaj materaca ze stalowego drutu którym już zastępuje się wiązane sznurkami sprężyny — wydatnie „zmiękczy" tapczanowe poduszki, a także zwiększy ich trwałość.**

**Stosuje się płyty pilśniowe i metal. Np. poznańscy meblarze użyli w ub. roku metalu przy produkcji ławek szkolnych, które zyskały przez to połączenie na estetyce, higienie i trwałości. W bieżącym roku nasi uczniowie dostaną około 10 tysięcy takich ławek. Mimo to jednak — jak sądzą „spece od mebli" — żadne zastępcze materiały nie wyprą drewna w 100 proc. z produkcji mebli — nawet w okresie 20 najbliższych lat. Możemy się zatem spodziewać, że meble — których w 1960 roku kupować ponoć mamy (wg. statystycznych planów) za sumę 156 zł na głowę rocznie — nie będą zbyt rewolucyjnie odmienione.**

Równocześnie chcemy mieć nadzieję, iż nieco jednak od powszechnie jeszcze ciągle „obowiązujących" wzorów typu sypialniano - jadalnego, odbiegną. Ale to, jak już na wstępie wspomnieliśmy — zależy ponoć od nas. Wielkopolskie zakłady meblarskie zaprezentują na Targach Wiosennych około 80 nowych wzorów. Będzie to przede wszystkim oferta dla handlu, ale także dla nas. Rzecz w tym — jakie te wzory będą: czy tylko nowe, czy także nowoczesne. Przemysł ma bowiem na sprawę nowoczesności mebli spojrzenie nieco ugodowe. Proponuje on produkcję mebli nie nowoczesnych, lecz „unowocześnionych" tzn. lżejszych, mniejszych i prostszych — jednak z zachowaniem tradycyjnych linii tudzież zestawów. Mimo tego spodziewamy się, że jakieś bardziej śmiałe „jaskółki" nowoczesności pojawią się na Targach. Rzecz w tym, aby się nimi zwiedzający zainteresowali i w ten sposób zmusili niejako przemysł do — częściowej choćby — „zmiany profilu". Przemysł bowiem jak widać ambicjami kształtowania gustów odbiorców nie grzeszy, raczej chce się do nich dopasowywać. Przyjemnie nam stwierdzić, iż dopasowuje się także w swej malutkiej części do — nielicznej jeszcze ponoć ciągle — grupy zwolenników mebla nowoczesnego. Świadczyć o tym może np. projekt sprzedaży mebli nowoczesnych na dogodniejszych warunkach, a także zwiększenie produkcji niektórych rozchwytanych, ubiegłorocznych „jaskółek" — np. kolorowych, niskich stolicz ków z płyt laminowanych odpornych na wysoką temperaturę, ogień i gryzące ciecze, lub kombinowanych mebli np. tapczan plus biblioteka) — czym zajmuje się m. in. swarzędzka komórka wzornictwa.

Mamy nadzieję, że i na tegorocznych Targach znajdzie się coś nowego także i dla tej grupy klientów, aby i oni mogli wziąć udział w dyskusji, składając zamówienia na meble prawdziwie nowoczesne.

(w. ch.)

# Jachtami w świat

**W przystaniach żeglarskich Szczecina panuje już ożywiony ruch. Żeglarze przystąpili do corocznych remontów sprzętu — malują kadłuby jachtów, remontują maszty, przygotowują liny itp. W roku bieżącym oczekuje ich bogaty sezon.**

**Jacht LPŻ „Chrobry" wyruszy w rejs na Morze Północne i zawinie prawdopodobnie do Londynu, Amsterdamu i kilku innych portów. Żeglarze AZS-u pilnie przygotowują swego „Witezia" do ciekawej podróży do Islandii. Zeszłoroczny rejs do tej wyspy nie udał im się. Wypłynęli bowiem w okresie silnych sztormów na Morzu Północnym. Jachty „Pogoni" i „Arkonii" udadzą się do NRD i prawdopodobnie odwiedzą również porty szwedzkie.**

**Prócz tego wielu młodszych żeglarzy odbędzie rejsy po Zalewie i Bałtyku oraz zwiedzi polskie porty. Równocześnie z przygotowaniami do rejsów turystycznych trwają przygotowania do regat i innych imprez sportowych. (PAP).**

# Co przynosi ostatni „Przegląd Zachodni"?

W drugiej połowie lutego ukazał się zeszyt „Przeglądu Zachodniego", którego proces wydawniczy trwał od 27 listopada ub. r. a więc dwa i pół miesiąca. Ponieważ periodyk ten omawia zagadnienia współczesne i dzieje najnowsze, przyspieszenie tempa wydawniczego wyszłoby na pożytek aktualności, tym bardziej, że czasopismo to w wersji angielskiej, jako „Western Review" idzie za granicę. Publikacje „Göttinger Arbeitskreis" wyprzedzają nas pod względem szybkości informacji. W roku bieżącym „Przegląd Zachodni" ma być zgodnie z wypowiedziami na walnym zebraniu Instytutu Zachodniego zreformowany.

Oczywiście „P. Z.", nawet opóźniony, w większości materiału nie traci nic ze swego historycznego i dokumentacyjnego znaczenia. Informuje szeroko czytelnika nie tylko o stanie prac naukowo - badawczych Instytutu Zachodniego, którego jest organem, lecz przede wszystkim o życiu politycznym i gospodarczym w NRD oraz w NRF. Materiał problemowy zmniejsza się coraz bardziej na korzyść informacyjnego w rubrykach: „Przeglądu", „Not" i „Materiałów". Dla czytelnika polskiego „P. Z." stanowi dobry przewodnik w sprawach ziem zachodnich i niemieckich. W ostatnim zeszycie znajdujemy bardzo cenny artykuł B. Gruchmana, omawiający wzrost stopy życiowej mieszkańców ziem zachodnich w świetle obrotów detalicznych towarowych. **Aleksander Rogalski** omawia głośną książkę przedwojenną Oswalda Spenglera pt. „Der Untergang des Abendlandes". Dzięki tej jedynej książce, jaką Spengler napisał, stał się tak głośny, jak Einstein, Freud lub Bergson. **Kazimierz Nowak** daje ciekawe spostrzeżenia o kierunkach myśli w NRF. Z rubryki „Materiałów" zwraca uwagę relacja przedwojennej zaciętej walki o polskość wsi Dąbrówka położonej w dzisiejszym województwie zielonogórskim.

**(H. B.)**

## Nowa premiera

*9 bm. odbędzie się w Warszawie premiera filmu „Anatol szuka miliona" zrealizowanego przez J. Rybkowskiego wg. scenariusza K. T. Toeplitza i A. Nowickiego.*

*Na zdjęciu: Andrzej Szczepkowski w roli szefa bandy.*

CAF — fot. Matuszewski

## Statystyka wojewódzka ma głos

# Kurs na stabilizację

*Wydział Statystyki Prezydium WRN w Poznaniu opublikował komunikat o wynikach realizacji planu gospodarczego w Wielkopolsce w roku 1958. Uzyskane dane drukujemy w skrócie.*

### 108 PROCENT PLANU

Produkcja towarowa uspołecznionego przemysłu drobnego osiągnęła w roku 1958 wartość 3.106.501 tys. zł. Tym samym plan został wykonany z nadwyżką 8 proc.

| | |
|---|---|
| Wojewódzki Zarząd Przemysłu | — 106% |
| Wojewódzki Zarząd Przemysłu Terenowego Materiałów Budowlanych | — 95% |
| Wojewódzki Zarząd Młynów Gospodarczych | — 106% |
| Wydział Handlu | — 113% |
| Okręgowy Związek Spółdzielni Inwalidów | — 111% |
| Woj. Związek Spółdzielni Pracy | — 104% |
| Woj. Związek Gminnych Spółdz. „Samopomoc Chłopska" | — 116% |
| ZSS „Społem" | 111% |
| Centrala Spółdzielni Ogrodniczych | — 158% |

Na niewykonanie planu przez WZPTMB wpłynęły niesprzyjające warunki atmosferyczne, opóźnienie robót inwestycyjnych, trudności w uzyskaniu i utrzymaniu siły roboczej.

Również WZP i WZSP nie wykonały w pełni planu asortymentowego.

Niektóre artykuły produkcji przemysłu terenowego: ozdoby choinkowe, herbatniki „Kaliszanka", prymusy „Obra", wyroby koszykarskie, drobne wyroby z drzewa, przetwory owocowe i warzywne — znalazły zbyt za granicą.

Zatrudnienie w uspołecznionym przemyśle drobnym wynosiło 32.763 pracowników; było ono o 2 proc. niższe od zaplanowanego.

Ważniejsze efekty uzyskane w wyniku nakładów inwestycyjnych to: zwiększenie mocy produkcyjnej fabryki obuwia w Dobrzycy, zwiększenie zdolności produkcyjnej cegielń o 2 mln. szt. oraz zwiększenie zdolności przerobowej zakładów młynarskich w Kępnie.

Wartość produkcji i usług rzemiosła indywidualnego oraz prywatnego przemysłu szacuje się na kwotę ponad 900.000 tys. zł.

### WYŻSZE PLONY — LEPSZY SKUP

**Plony zbóż w roku gospodarczym 1957/58 były wyższe niż w roku 1956/57. Przeciętne plony dla gospodarki indywidualnej wynosiły: żyta 15,4 q/ha, pszenicy ozimej 16,1 q/ha, pszenicy jarej 16,1 q/ha, jęczmienia jarego 19,5 q/ha, owsa 18,3 q/ha. Znacznie wyższe plony osiągnęły spółdzielnie produkcyjne: żyta 17,3 q/ha, pszenicy ozimej — 20,1 q/ha, pszenicy jarej 17,4 q/ha, jęczmienia jarego 20,4 q/ha, owsa 20,6 q/ha.**

**Natomiast plony okopowych były wyższe w gospodarce indywidualnej od plonów w spółdzielniach produkcyjnych, a mianowicie: ziemniaki 107 q/ha (95 q/ha w spółdzielniach produkcyjnych), buraki cukrowe 197 q/ha (196 q/ha w spółdzielniach produkcyjnych).**

**Podaż nawozów sztucznych wzrosła w stosunku do roku 1957, jednakże zużycie spadło w gospodarce indywidualnej w r. 1958 o ok. 6 tys. ton.**

**Pogłowie bydła w gospodarce indywidualnej i w spółdzielniach produkcyjnych osiągnęło w 1958 stan 680 tys. szt., w tym 475 tys. krów (wzrost o 14 tys. szt.) natomiast zmalało pogłowie trzody chlewnej o 60 tys. szt. (do 1.225 tys. szt.) i pogłowie owiec o 7 tys. szt. (do 339 tys. szt.).**

**Na spadek pogłowia trzody chlewnej wpłynęły braki paszowe wywołane głównie niższymi zbiorami okopowych w r. 1958. Nieznaczne zmniejszenie się pogłowia owiec, wskazuje na jego stabilizowanie się na osiągniętym w poprzednich latach poziomie. Nastąpił wzrost pogłowia koni o około 13 tys. szt., tj. o 6 proc. stanu z roku 1957.**

**W roku 1958 skupiono od chłopów o około 3,5 proc. zbóż więcej aniżeli w roku 1957. Jednakże w roku 1958 podwyższony plan skupu z gospodarki chłopskiej wykonany został tylko w 89 proc. Do wykonania planu skupu ziemniaków zabrakło 0,7 proc. Ogółem z gospodarki chłopskiej skupiono 340,7 tys. ton ziemniaków.**

**Gospodarstwa indywidualne i spółdzielnie produkcyjne dostarczyły w ramach skupu w 1958 roku ogółem 164.537 ton żywca, w tym 77.446 ton trzody mięsno-słoninowej i 40.344 ton bekonu, (obie pozycje planu wykonano w 111 proc.). Skup bydła — 32.457 ton (133 proc. planu), cieląt — 11.989 ton (145 proc.), owiec — 757 ton (76 proc.). Mleka skupiono 432 mln. ltr. (102 proc. planu).**

**Zaopatrzenie wsi w artykuły konsumpcyjne przez WZGS było niedostateczne tak, że ludność wiejska zaopatrywała się w większej mierze niż w r. 1957 w sklepach podległych WZH i ZSS. Obroty pionu wiejskiego niektórymi artykułami były z tej racji niższe niż w roku 1957.**

### OBRÓT TOWAROWY

Plan obrotów detalicznych został wykonany w 100,6 procentach. W porównaniu do r. 1957 obroty zwiększyły się o około 10 proc. Zaopatrzenie rynku w masę towarową było lepsze niż w r. 1957. Nadal natomiast było niedostateczne zaopatrzenie w takie artykuły jak: motocykle, motorowery, pralki elektryczne, artykuły dziewiarskie, podszewki, tkaniny wsypowe i pościelowe, gabardyny, popeliny.

Sieć sklepów handlu uspołecznionego wzrosła na przestrzeni roku o około 6,5 proc.

*(Ciąg dalszy na str. 4)*

## Rolnicy wyszli w pole

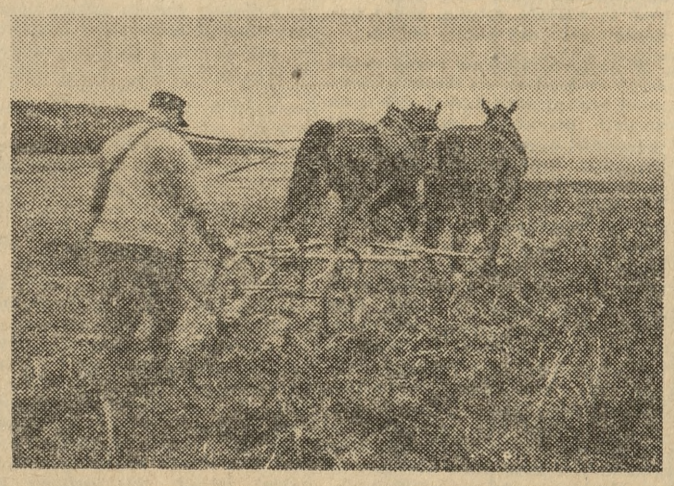

*Korzystając z ciepłego i pogodnego marca na wielu terenach kraju chłopi rozpoczęli wiosenne prace polowe.*

*Na zdjęciu: We wsi Zdzieszowice (pow. Strzelce opolskie).*

CAF — fot. Okoński

## Warty zjazdowe

**Młodzież zatrudniona w Rybnickiej Fabryce Wyrobów Metalowych — huta „Silesia" w Rybniku zacią gnęła Warty dla uczczenia III Zjazdu Partii. Będą one trwać przez cały okres zja zdu.**

**ZMS-owcy pracownicy działu zleceń naczyń emaliowanych wykonują na Wartach 180 proc. normy.**

**Na zdjęciu: Przy pracy Ryszard Chmura i Regina Heliosz.**

CAF. — fot.: Seko

III ZJAZD P.Z.P.R. 10·III·59 WARSZAWA

# Miliardy to nie wszystko

*Będę szczery. Może nawet zbyt szczery jeśli się zważy, że przecież dziennikarz nie może przy każdym temacie pisać, że właśnie boli go głowa, że ma zmartwienie z uregulowaniem miesięcznej raty za meble lub że akurat dziecko zachorowało na odrę, czy jakieś inne paskudne choróbsko. Nie, moja szczerość nie dotyczy żadnej z przytoczonych tu ewentualności. Chodzi mi o coś z innej dziedziny. Mianowicie — zawsze mam wątpliwości, gdy wypadnie nadziewać artykuł cyframi, wskaźnikami, statystykami. Bywa bowiem, że nadzianie okazuje się niestrawne. Jak więc pisać, żeby było na temat, a jednocześnie nie nużyło Czytelników?*

Próbowałem wymarzyć obraz Polski w roku 1965. Podstawą moich marzeń były wytyczne rozwoju w latach 1959 — 65. Powstała z tego nawet dość ciekawa wizja. Spójrz cie.

Płock nad Wisłą. W okolicy rozsiadły się potężne obiekty rafinerii ropy naftowej (ewentualnością był Konin!)

Konin. Niegdyś zapomniana dziura. Dziś (pamiętajcie, mamy rok 1965!) wielkie zagłębie przemysłowe, którego podstawą jest węgiel brunatny.

Jak to Lenin powiedział? *„Komunizm to... plus elektryfikacja".*

**„Worek żytawski" — brunatny brat zagłębia konińskiego. Wiel kie odkrywki. I znów jedna z naj większych elektrowni. Zaraz, zaraz... Rocznik statystyczny z 1938 roku mówi, że wszystkie polskie elektrownie produkują ponad 1500 megawatów. A tu w całej 5-latce przybędzie krajowi 3700 MW. Chyba dużo.**

**Nowa Huta. Taki oklepany temat! Rok 1965 — 3,5 miliona ton. Hutnictwu przybywa nowa potęga.**

**Bodaj największe w Europie złoża rudy miedzi w rejonie Głogów—Lubin. Huta w Legnicy zwiększa zdolność produkcyjną. Kopal niom rudy miedzi towarzyszą nowe osiedla wyrosłe w szczerym polu.**

**Południowa Polska. Gaz. Rurociągi...**

**Warszawa. Huta stali szlachetnej. (Produkcja stali wzrasta z 5,6 miliardów ton w 1958 r. do 8,8 mld. ton w 1965 roku).**

**Poznań. Cegielski. Znacie sami. Fabryka silników okrętowych. Fa bryka łożysk tocznych.**

**Oświęcim. Wielka chemia a przede wszystkim kauczuk syntetyczny. Cały przemysł chemiczny zwiększy produkcję o 100 proc.**

**Motoryzacja, przemysł spożywczy, rolnictwo...**

Ile to wymaga funduszów, wysiłków i rzetelnej pracy? Jaki będzie ostateczny efekt? Trudno o konkretną odpowiedź, w każdym razie mogę tu przytoczyć ciekawe porównanie. Jeżeli przyjąć średnią światową produkcję w poszczególnych krajach i gałęziach za 100 to wskaźnik produkcji Polski w stosunku do tej średniej np. stali w 1937 roku wynosił 68, a w 1957 roku 178, energii elektrycznej w tych samych latach 51 i 117, cementu — 98 i 181, węgla kamiennego — 121 i 244. A przecież ten stosunek stale rośnie na naszą korzyść.

Aha, jeszcze jedno! Rozmawiałem niedawno z kilkoma inżynierami ż różnych dziedzin. Wszyscy skarżyli się na dżunglę przepisów biurokratycznych i norm, często sprzecznych, utrudniających działalność przedsiębiorstw. Pewien dyrektor pewnych potężnych zakładów przemysłowych mówił mniej więcej tak:

**— Była u nas weryfikacja pracowników. Nie przeprowadziliśmy jej dla samej weryfikacji, lecz przede wszystkim po to, żeby przełamać w świadomości niektórych ludzi fakt, że oni muszą pracować, bo im to gwarantuje konstytucja. Muszą, owszem, tylko na j a k i c h stanowiskach? Tymczasem z „góry" przychodzą limity dotyczące nawet poszczególnych grup zatrudnienia, mimo że nikt z tej „góry" nie przeprowadzał w zakładzie analizy zatrudnienia! Nikt nie zastanawia się, iż takie stawianie sprawy może nam utrudniać wykonanie zamierzeń.**

Jeżeli chcemy, by nasze realne marzenia, ujęte w kształt wytycznych, znalazły potwierdzenie w rzeczywistości 1965 roku, trzeba jeszcze niejedną podobną przeszkodę usunąć. Kto ma te przeszkody usuwać? Chyba Partia. Partia zawsze inicjowała i rozwiązywała najtrudniejsze, często nie popularne, bo wymagające dużo trudu i wyrzeczeń, zadania. Kiedy mówię: „Partia" nie myślę abstrakcyjnie. Partia, to wszyscy jej członkowie, od I sekretarza KC począwszy a na robotniku w jakimś warsztaciku w jakiejś mieścinie kończąc. Kiedy mówię: „Partia" mam też na myśli nas wszyst kich, cały naród. Boć przecież działa ona dla jego dobra, a my wszyscy — ludzie pracy — pod jej kierownictwem dokonujemy rzeczy wielkich, choć nie zawsze dostrzeganych w codziennym trudzie.

I jeszcze jedno chciałem dopowiedzieć do końca. Miliony i miliardy złotych to jest coś, to jest nawet bardzo dużo, ale same pieniądze niewiele znaczą bez naszej pracy. Piękna wizja przyszłości wysunięta na XII Plenum nie ziści się sama przez się, nie spadnie jak manna z nieba, jeżeli będziemy tylko czekali. Doskonale rozumiem, że nawet dziesięć moich artykułów zachęcających, nawołujących i mobilizujących Ciebie, Czytelniku, do rzetelnej pracy i przekonujących, że tylko od Ciebie, jego i mnie zależy efekt wytycznych — niewiele pomoże. Ale spojrzenie wstecz — nawet w tę daleką przedwojenną, dzień dzisiejszy i jutro — uczy i zmusza do wyciągania wniosków.

Wybaczcie truizmy, ale czasem nie można ich uniknąć — podobnie jak... cyfr, planów i statystyk...

**Marian FLEJSIEROWICZ**

# Kurs na stabilizację

*(Dokończenie ze str. 3)*

Świadczy to o wolniejszej dynamice w stosunku do wzrostu obrotów detalicznych. Zakłady gastronomiczne wykonały plan obrotów w 102 proc. W porównaniu do roku 1957 obroty zakładów gastronomicznych były o 6,4 proc. wyższe.

### SIEDEM NOWYCH MOSTÓW

**Plan inwestycyjny na drogach lokalnych wykonano w 99 proc. Oddano do użytku 9,335 km dróg i 7 mostków o łącznej długości 99 mb. Plan rzeczowy robót konserwacyjnych zrealizowany został w 91 proc. Wynik ten mimo to należy uznać za dobry, jeśli się weźmie pod uwagę szereg trudności występujących przy realizacji tego planu, a zwłaszcza zaległości we wpłatach z funduszu gromadzkiego.**

**Zadania w gospodarce komunal nej wykonane zostały w pełni (z wyjątkiem usług łaziennych — na skutek przewlekania się robót remontowych w łaźniach w Jarocinie i we Wrześni). Sprzedaż wody w r. 1958 w porównaniu z rokiem 1957 była większa o 7,9 proc.**

**Produkcja gazu wzrosła w stosunku do roku 1957 o 2,5 proc.**

### PRZYBYŁO MIESZKAŃ

Uzyskano szereg efektów in westycyjnych w zakresie wodociągów i kanalizacji, gazowni oraz komunikacji miejskiej. Nastąpił znaczny wzrost inicjatywy rad narodowych w zakresie poprawiania stanu go spodarki komunalnej w mniej szych miastach. Część tych prac finansowały zakłady przemysłowe, zainteresowane rozbudową urządzeń komunal nych.

Liczba izb uzyskanych w roku 1958 ze wszystkich źródeł budownictwa wyniosła 11.831, w tym 7.840 izb w miastach. W ramach budownictwa państwo wego wybudowano 3.869 izb w miastach a z budownictwa ludności przybyło 3.971 izb. Najwięcej izb wybudowano w Kaliszu (1.003), Ostrowie (827), Koninie (673) i Pile (446). Na budownictwo ludności udzielono kredytów na sumę 100 mln. zł.

### MĘŻCZYŹNI W MNIEJSZOŚCI

**Liczba ludności według tymczasowych danych Biura Ewidencji w końcu 1958 r. wynosiła (bez m. Poznania) 1.968.183 osoby, mężczyźni — 947,156, kobiety — 1.021.027. W miastach i osiedlach mieszka 697.881, na wsi — 1.270.302. W porównaniu ze stanem w końcu 1957 r. liczba ludności wzrosła o 36.402, w tym w miastach i osiedlach o 25.384.**

**Przyrost naturalny w 1958 r. wg danych szacunkowych wyniósł 17 promille, tj. był o 2,2 promille niższy niż w roku 1957.**

**W roku 1958 przybyły w szkolnictwie podstawowym 384 izby szkolne. Warunki nauczania nie uległy jednak poprawie, gdyż licz ba uczniów wzrosła w większym stopniu (o 8 proc.) niż liczba izb lekcyjnych (o 5 proc.). Liczba nauczycieli zwiększyła się o 783.**

**Zmniejszył się napływ uczniów do szkół średnich ogólnokształcących. Wzrosła liczba uczniów (o 22 proc.) w zasadniczych szkołach zawodowych.**

### WIĘCEJ URZĄDZEŃ SOCJALNO KULTURALNYCH

W roku 1958 nastąpiło dalsze ożywienie życia kulturalnego w świetlicach. Na terenie województwa działało w r. 1958 45 świetlic posiadających kierowników etatowych oraz 220 świetlic posiadających instruktorów ryczałtowych. Ponadto rozwijało działalność około 400 świetlic społecznych. Przybyły 4 powiatowe domy kultury oraz Wojewódzki Dom Kultury w Poznaniu.

Liczba bibliotek wzrosła o 13, a zakup tomów dla bibliotek dzięki pomocy finansowej komitetów czytelniczych przekroczył o 24 proc. plan na rok 1958.

Liczba łóżek w szpitalach zwiększyła się o 87. W roku 1958 na 10.000 mieszkańców przypadały 34,4 łóżka w szpitalach. Uruchomiono 10 ośrodków zdrowia oraz 1 izbę porodową. Liczba lekarzy wzrosła o 80.

# „Ubrałem się w com ta miał"

## (W dyskusji głos drugi)

*„Każdy eksperyment wywołuje dyskusję. Tak samo jest z poznańską inscenizacją „Wesela". Bylibyśmy bardzo wdzięczni... itd."*

Powołując się na to zaproszenie pragnę, aby Redakcja „Głosu Wielkopolskiego" była mi wdzięczna za to, że i ja głos zabiorę w sprawie poznańskiej edycji „Wesela". Czynię to tym chętniej, że z obowiązku dziennikarskiego zobaczywszy w Teatrze Polskim „Wesele" — byłem nim wstrząśnięty dogłębnie — oczywiście, już nie z obowiązku, ale jako zwyczajny widz. „Wesele" widziałem przed wojną bodaj 3 razy; poznańska edycja była więc moim już z kolei czwartym „Weselem".

W rozmowie z dyr. Byrskim (reżyserem spektaklu) oświadczyłem: „Mieliście panowie dużo odwagi, aby tak wystawić „Wesele" — jak to ujrzeliśmy na scenie Teatru Polskiego".

Dyr. Byrski odparł bardzo zdziwiony: „Jeśli chodzi o mnie, to nie była odwaga, ale po prostu twórcza potrzeba człowieka sceny, który postanowił zerwać z uświęconą tradycją.

Jestem przekonany, że uczyniłem słusznie".

Mniej więcej tak samo mówili (słów dyr. Byrskiego nie przytoczyłem dosłownie) i dwaj pozostali realizatorzy „Wesela": panowie Potworowski (scenografia) i Szeligowski (muzyka).

Nie twierdzę, że poznańską edycję „Wesela" przyjąłem bez oporów, nie mam zamiaru być przysłowiowym „cmokierem", zachwycającym się wszystkim, co realizatorzy uczynili. Oświadczam jednak zgodnie z moim przekonaniem: dobrze się stało, że realizatorzy zerwali z uświęconą tradycją i „chwała im", że odważyli się na to.

Poznańskie „Wesele" było dla mnie (sądzę, że nie tylko dla mnie) jakimś dużym wstrząsem. Człowiek, który widział „Wesele" przed wojną, w realistycznej oprawie „bajecznie kolorowych" po „tetmajerowsku" dekoracji i krakowskich strojów — człowiek, który uczono w szkole, że „Wesele", to właściwie autorska, kpiąca z wszystkiego co polskie i święte fanaberia — zagadka, człowiek, który już jako dorosły swój „wiek męski — wiek klęski" przeżył za hitlerowskiej okupacji — zupełnie innymi oczyma spojrzał na poznańską edycję „Wesela" i dojrzał wreszcie to, czego tyle lat zobaczyć nie umiał.

Niewiele chyba ludzi było na powojennej premierze „Wesela" z tych, którzy widzieli je po raz pierwszy w Poznaniu (zapewne w tym samym teatrze?) 29 listopada 1902 r. Ludzie starzeją się, odchodzą, ale trwa nieprzemijająca mądrość twórcy scenicznej sztuki.

Sądzę, że po wielu latach, które minęły od chwili pra-premiery, można i trzeba takie sztuki, jak „Wesele" wystawiać inaczej — c e l o w o inaczej, niż to było właśnie wtedy. Realizatorzy tak właśnie uczynili w Poznaniu.

Przed rokiem widziałem w „Nowej Hucie" sztukę „Jakubowsky i pułkownik" Werfla. Pomijając fakt, że to przedziwne przedstawienie wystawiono też w umownych strojach i na tle umownych, symbolicznych dekoracji, ze zdumieniem dojrzałem duże podobieństwo między tą sztuką zagranicznego dramaturga a „Weselem". Werfel i Wyspiański przejrzeli na wskroś psychikę polską, pokazali nas na scenie takimi, jacy jesteśmy niejednokrotnie dziś jeszcze i jakimi byliśmy niedawno: temperament, fantazja kawalerska, buńczuczność, ofiarność dla wielkiej „sprawy", a zarazem: lekkomyślność, duma, wygórowane ambicje, awanturnictwo, niejednokrotnie tradycjonalne przywiązanie do tradycjonalnych pseudo - wartości (religianctwo — jakże bliskie dewocji).

W jednej i drugiej sztuce Polacy „przefilozofywują" Polskę; są mistykami i gadułami, przegapiają momenty, w których trzeba działać.

W „Weselu" Jasiek gubi „złoty róg" — w „Pułkowniku" — pułkownik gra swej ukochanej kobiecie na skrzypcach, gdy warczą nad nim hitlerowskie bombowce, gdy każda chwila zwłoki przekreślić może wykonanie zleconej mu misji. Wprawdzie ostatecznie „pułkownik" otrząsa się ze złudzeń (niestety dopiero na skutek zimnej, kategorycznej interwencji flegmatycznego Brytyjczyka) — w przeciwieństwie do „Weselników" tańczących w takt skrzypiec Chochoła, ale skojarzenia myślowe wielu zapewne widzów są takie, jak moje. Jeden i drugi autor przejrzeli nas na wskroś i mieli odwagę ukazać nam prawdę o nas w „krzywym zwierciadle".

Jest na pewno w ujęciach realizatorskich poznańskiego „Wesela" trochę niekonsekwencji i niedojrzałości koncepcyjnej, ale uproszczenia oprawy dekoracyjnej, umowność strojów i „symfonizowana" muzyka nie przeszkadzają widzowi a przeciwnie, zbliżają jego świadomości sens i cel „Wesela".

Jest to widowisko sceniczne, o którym nie można przestać myśleć po wyjściu z teatru. Jest to sztuka zmuszająca widza do refleksji, dyskusji z drugim widzem — na temat słuszności, czy jej braku, że tak „spreparowano" ten prawdziwie polski dramat, bo takim mianem należy chyba nazywać „Wesele".

Ostatnio „młodzi" i „starzy" w ciągu kilku godzin wymieniali sprzeczne zdania o spektaklu. To dobrze. Mamy oto dowód, że jest tak, jak to określiłem powyżej, iż poznańskie „Wesele" zmusza widza do dyskusji, że — pozwolę sobie to dodać — nie daje mu spokoju.

Znamienne, że młodzi bronili realizatorów przed stawianymi im zarzutami. To dobrze! Na pewno nie z młodzieńczej przekory tak czynili. Kto wie, czy dla młodych tradycyjne dawne „Wesele" w sukmanach, czapkach z pawimi piórami w naturalistycznej krakowskiej izbie wiejskiej, w blasku pobrzękujących kos — „Wesele" po krakowsku roztańczone przy dźwiękach wsiowej kapeli — nie byłoby groteskową szopką? Bardzo możliwe.

Wydaje się, że realizatorzy mimo wszystko trafili we właściwy ton — skoro młodemu pokoleniu widzów podoba się poznańskie wydanie „Wesela".

Nie mam zamiaru dokonywania recenzyjnej oceny, aktorskiej realizacji spektaklu. Pragnę — zgodnie z moim przekonaniem — stwierdzić, że aktorzy podołali trudnemu zadaniu.

Zarzuty, jakie mógłbym tu i ówdzie postawić, są nieistotne. W sumie jest to ciekawe, potrzebne, śmiałe — poznańskiej edycji „Wesele", które zobaczyć trzeba i warto.

Chodzi tylko o to, aby jeszcze więcej dyskutowano o przedstawieniu i by młodzież szkolna przychodziła do teatru — uprzednio na to przygotowana przez... chyba nauczycieli - polonistów.

Potrzebne jest zresztą pewne przygotowanie i starszym widzom, jeśli „Wesele" zobaczą po raz pierwszy. Takie przygotowanie dać im może udział w wieczorze dyskusyjnym, czy też rozmowa ze znajomym, mającym już swoje własne zdanie o tym przedziwnym spektaklu, czy też uprzednia lektura tekstu „Wesela".

**Zdzisław KUNSTMAN**

*Z teatru*

# Kaliska „Przepióreczka"

**Wpływ czasu, przemijanie mód literackich, przemiany w świadomości społecznej — oto czynniki, zakładające nieustanną potrzebę rewizji dorobku przeszłości. Z dzieł literatury teatralnej niezmiennie trwają tylko największe, zdolne do ukazania nowym pokoleniom wciąż nowych, także dla nich współczesnych treści. „Hamlet", „Faust", wielcy Grecy zwycięsko weryfikują się wciąż od nowa. Ale poza nimi istnieje cała, wielka nieraz, literatura, podlegająca przecież mniej lub bardziej dotkliwej i namacalnej działalności czasu. Wciąż od nowa wiążą się z nią pytania o współczesną funkcję społeczną takiego czy innego utworu, a w przypadku teatru, także coraz to bardziej natarczywe pytania o z a s a d ę w y b o r u. Co, mianowicie, przesądza na korzyść autora; dlaczego należy grać tę właśnie sztukę, innej natomiast grać nie należy — itp.**

**W naszych, ostatnio coraz częstszych dyskusjach na temat aktualności czy nieaktualności pewnych pozycji literatury dramatycznej przeszłości posługujemy się sprawdzianami intelektualnymi, artystycznymi i ideowymi, zrzadka tylko biorąc pod uwagę zmiany, jakie na przykład w stosunku do dwudziestolecia zaszły w strukturze widowni teatralnej. A w teatrach objazdowych i wyjazdowych (jakim jest kaliski) czynnika tego lekceważyć nie można. Obserwowałem reakcję kaliskiej widowni (zresztą bardzo kapryśnej, zmiennej) na „Przepióreczce" Żeromskiego (premiera 21 lutego br.). Przejmuje się ona jeszcze (i to w miarę!) romansową warstwą sztuki; jest absolutnie nieczuła na jej ideową i społeczną problematykę; a już wręcz śmiechem kwituje frazeologię właściwą Żeromskiemu („...ogarnął mię wściekły wicher, zdusił mię żal...").**

**Ponadto — „Przepióreczka"! Zawdzięcza ona przecież olbrzymią część renomy w świecie teatralnym nie tyle integralnym swym właściwościom ideowo - artystycznym, lecz przede wszystkim świeżej, a już brzemiennej legendzie. Jaracz, Osterwa, Solski... — przy tym jeszcze: „bo takie są moje obyczaje" właśnie w ustach Osterwy, czy też przejmujący Smugoń Jaracza. To jedno starcza już za zasadę wyboru wśród ludzi teatru i.. dla ludzi teatru. Czy wszakże wystarcza dla tak bardzo zróżnicowanej społeczności, jaką jest dzisiejszy widz teatralny w teatrze wędrującym? Czy to wystarcza, jeśli w samej inscenizacji nie dokona się ożywiającego wyboru na rzecz którejś z linii sztuki?**

**Powyższe zastrzeżenia nie oznaczają, iż przekreślam wysiłek teatru i głosuję przeciw sztuce i przeciw Przełęckiemu, jako bohaterowi nie na miarę naszych czasów. Myślę wprawdzie, że zasadniczy konflikt „Przepióreczki", poza momentem wyboru Przełęckiego, istotnie nie angażuje już ani pokolenia Kolumbów, ani następnych, ale przecież to sprawy jeszcze nie przesądza: pozostaje konkretna inscenizacja, robota inscenizatora i jego twórcza myśl.**

**„Uciekła mi przepióreczka" Stefana Żeromskiego w Kaliszu, to spektakl teatralnie poprawny, powiedziałbym więcej — dobry. Jest czysty, konsekwentny, wierny autorowi i jego scenicznym wskazówkom. Ale jest to jednocześnie spektakl chłodny i obojętny o tyle, że nie powoduje dyskusji. Jest to przedstawienie bez propozycji, po prostu — relacja o tekście. I w sensie oceny sprawności takiej relacji, jej poziomu czy obsady, należą się reżyserowi — Alojzemu NOWAKOWI — wyrazy szczerego uznania. Myślę, że tym przedstawieniem teatr kaliski ugruntował sobie zdobytą szeregiem ostatnich premier dobrą opinię. Ale od placówki scenicznej, która taką renomę wreszcie zdobyła (por. recenzję J. Zagórskiego, „Teatr" 2—59), spokojnie można wymagać więcej**

**W moim odczuciu najdotkliwiej zawiódł w Kaliszu III akt. Jest już po rozmowach Przełęckiego z Dorotą i Smugoniem, społecznik dokona aktu wyboru. Tymczasem oczekiwanie widza jest daremne: Jan BÓGDOŁ (Przełęcki) ucieka gdzieś, na II plan, od czasu do czasu coś tam tylko rzeknie, biegając przy tym od ławek do katedry i z powrotem. Zbiorowość profesorska jest równoprawna; miast być tylko oprawą, tłem dla dramatu, przykrywa sobą wszystko. Przy tym wszystkim Bógdoła Przełęcki z III aktu ma jedną wadę zasadniczą — nie różni się absolutnie niczym od Przełęckiego z aktu poprzedniego (myślę o sposobie gry). Jednaż tenże sam aktor, jak tego dowiódł w szeregu innych scen, jest zdolnym artystą i kto wie, jak wyglądałby jego Przełęcki, gdyby się był teatr nieco wobec tekstu zbuntował.**

**Dorota Barbary POHORECKIEJ nie rozczarowała, choć i tej roli można by niejedno zarzucić (chłod na deklamacja tekstu w dużej scenie II aktu!). Poprawną postać Smugonia stworzył Bogdan KIZIUKIEWICZ, a Apolonia SZMARÓWNA skutecznie walczyła z licznymi mieliznami roli księżniczki. Z tak zwanego „tła" bardzo korzystnie wyróżnili się Włodzimierz DOBRZAŃSKI (Kleniewicz), Alojzy NOWAK (Bęczkowski) i Zbigniew MAK (Wilkosz). Reszta ról znalazła trafnych interpretatorów w Romanie CICHOCKIM, Stanisławie CZADERSKIM, Leonie JÓZEFOWICZU i Józefie KACZYŃSKIM. Zawiodłem się tym razem na scenografii Wacława KOSIORKA, który również stworzył zupełnie obojętną relację o izbie szkolnej.**

**Michał MISIORNY**

*P. T. im. Wojciecha Bogusławskiego w Kaliszu „Uciekła mi przepióreczka" Stefana Żeromskiego. Barbara Pohorecka i Jan Bógdoł (Dorota - Przełęcki).*

Fot. — G. Wyszomirska.

# Japońska „Biała Księga" alarmuje...

**Japońskie ministerstwo spraw socjalnych opublikowało alarmującą „Białą Księgę" na temat niepokojącego stanu gospodarczego „Kraju Kwitnącej Wiśni". Autorzy „Księgi" nie ukrywają obaw przed poważnym kryzysem gospodarczym i społecznym, który grozi Japonii w latach następnych, a zwłaszcza w krytycznym, według nich, roku 1965. W tym czasie miliony bezrobotnych Japończyków będą darem nie poszukiwały pracy, której nie będzie im mógł dać zamerykanizowany i jednostronnie nastawiony na przetwórstwo przemysł japoński. „Biała Księga" stwierdza, że od roku 1960 przeszło półtora milio na Japończyków rocznie poszukiwać będzie nowych miejsc pracy. Jeśli rząd japoński nie zażegna w porę niebezpieczeństwa, Japonia nie uniknie wojny domowej albo rewolucji.**

**Autorzy „Białej Księgi" widzą w strukturze kapitalistycznej swego kraju źródło kryzysu i choroby społecznej, jednak nie umieją wyciągnąć właściwych wniosków. (u)**

# OGŁOSZENIA DROBNE

## Praca

**Poszukuje** się młodego, samotnego ogrodnika na dobrych warunkach materialnych. Warunki lokalowe zapewnione. Ogrodnictwo Świerklaniec, ul. 3 Maja 26, pow. Tarnowskie Góry, woj. Katowice. 8545g

**Chłopak** lub emeryt do pracy w ogrodzie potrzebny. Ogrodnictwo Celmer, Poznań-Dębiec. 9564g

**Uczeń** piekarski potrzebny zaraz. Domagała Feliks, Boruja Wieś, poczta Tucholrza, pow. Wolsztyn. 5704g

**Pomoc** domowa z gotowaniem zaraz potrzebna. Probostwo Jedlec, p. Gołuchów, pow. Pleszew. 6279p

**Szwajcar** samotny i starsza pomoc do kuchni na gospodarstwo potrzebni zaraz. Wynagrodzenie bardzo dobre. Urban, Wilkowice, pow. Leszno. 6284p

**Krawcowe** do szycia prochowców potrzebne, praca stała. Oferty Biuro Ogłoszeń, Świerczewskiego 3 dla 10582g.

**Dochodząca** pomoc domowa potrzebna. Poznan, Szydłowska 3 m. 5 (przy Wołyńskiej). 9734g

**Fryzjer** męski potrzebny. J. Gruszka, Poznań, Niecała 14. 9749g

**Przyjmę** ucznia. Zakład Elektro-Instalacyjny. Poznań, Promienista 122. Zgłoszenia: w sobotę od godz. 16. 9750g

**Ucznia**-złotnika z prowincji przyjmę. Adres wskaże Biuro Ogłoszeń, Świerczewskiego 3 dla 9795g.

**Poszukuję** stróżostwa z mieszkaniem. Oferty Biuro Ogłoszeń, Świerczewskiego 3 dla 9809g.

**Krawcowe** do pracy chałupniczej na suknie dziecięce potrzebne. Oferty Biuro Ogłoszeń, Świerczewskiego 3 dla 9812g.

**Student** pomoże w nauce (cena korzystna) Oferty: Poznań 5, ul. Kosińskiego 9 m. 12. 9831g

**Przyjmę** dozorstwo domu wraz paleniem c. o. konserwacją wodno-kan., i c. o. Warunek: mieszkanie. Oferty Biuro Ogłoszeń, Świerczewskiego 3 dla 9879g.

**Robotnik** potrzebny do Wytwórni Chemicznej. Poznań, ul. Świerczewskiego 18. 9882g

**2 uczniów** przyjmie zaraz warsztat blacharski. Poznań, Dąbrowskiego 27. 9897g

**Przyjmę** do pracy wysoko kwalifikowanego spawacza-montera na instalacje przemysłowe oraz instalatora na c. o. wodno-kan. Zgłoszenia: Poznań-Szczepankowo ul. Łopowska 24. 9934g

**Chłopak** oraz kobiety do pracy w ogrodnictwie potrzebni. Narożny Poznań, Jugosłowiańska 46 (za Hotelem Robotniczym). 9963g

**Oddam** krawaty do malowania. Oferty Biuro Ogłoszeń, Świerczewskiego 3 dla 9964g.

**Prowadzącą** dom — gosposię zaangażuję natychmiast. Dobre warunki wraz z mieszkaniem. Zgłoszenia: Poznań, Rutkowskiego 12 m. 20, po godz. 17. 9966g

**Pomoc** domowa do rodziny lekarskiej — dwoje dzieci — zaraz potrzebna (Połczyn-Zdrój). Oferty Biuro Ogłoszeń, Świerczewskiego 3 dla 10024g.

**Dochodząca** pomoc potrzebna zaraz. Poznań, Grudzieniec 32 m. 3. 9990g

**Pomoc** domowa dochodząca 3 lub 4 razy tygodniowo potrzebna. Pożądana emerytka. Poznań, Marchlewskiego 60a m. 5. 9991g

**Uczeń** potrzebny. Warsztaty samochodowe Poznań, ul Knapowskiego 22. 9996g

**Repasarka** potrzebna (praca w dom). Warunki korzystne. Oferty Biuro Ogłoszeń, Świerczewskiego 3 dla 10004g.

**Krawaty** do natryskiwania oddam do wykonania. Oferty Biuro Ogłoszeń, Świerczewskiego 2 dla 10016g.

**Oborowego** i pomoc domową zatrudnię od 1 kwietnia. Korzystne warunki do omówienia na miejscu. Wincenty Wozignój, Murkowo, pow. Leszno, stacja Lipno Nowe. 10017g

**Poszukuję** pomocy domowej do dwojga dzieci. Poznań, Matejki 7 m. 6 — Rzepkiewiczowie. 10044g

**Malarzy** i uczni przyjmę zaraz. Mistrz malarski, Płokarz, Poznań, Skryta 1 m. 4. 10053g

**Pomocnik** krawiecki na męską i damską dobrą pracę oraz uczeń, potrzebni. Poznań, ul. Lampego 13 m 5. 10055g

**Pomoc** domowa na stałe potrzebna. Warunki bardzo dobre. Poznań, Źródlana 14. 10066g

**Technik** dentystyczny przyjmie dorywczą pracę w zakładzie dentystycznym ewen. nawiąże współpracę z lekarką. Chętnie prowincja. Oferty Biuro Ogłoszeń, Świerczewskiego 3 dla 10086g.

**Przyjmę** opiekę nad dzieckiem na kilka godzin dziennie. Poznań, Libelta 23 m. 3, od godz. 17—20. 10096g

**Przyjmę** opiekę nad dzieckiem na 8 godz. Oferty Biuro Ogłoszeń, Świerczewskiego 3 dla 10104g.

**Lekarz** poszukuje gosposi na stałe. Oferty Biuro Ogłoszeń, Świerczewskiego 3 dla 10111g.

**Brygada** murarska przyjmie prace po godzinach przy budynkach jednorodzinnych. Poznań, Ściegiennego 47. 10113g

**Rutynowana** gorseciarka i krawcowa potrzebna. Oferty Biuro Ogłoszeń, Świerczewskiego 3 dla 10122g.

**Ucznia** przyjmę z pełnym utrzymaniem. Warsztat kowalski, Robakowo, poczta Gądki, pow. Śrem. 10137g

**Gosposia** na stałe potrzebna, może być z prowincji. Zgłoszenia tylko popołudniu. Zagórski, Poznań, Niecała 8 m. 6. 10154g

**Poszukuję** murarzy do budowy domu 1-rodzinnego. Adres wskaże Biuro Ogłoszeń, Świerczewskiego 3 dla 10162g.

**Potrzebujemy** do pras bakelitowych 2 pracowników. Poznań, Chudoby 15 (warsztat w podwórzu). 10163g

**Młodszy** rencista wykształcenie średnie przyjmie pracę. Oferty Biuro Ogłoszeń, Świerczewskiego 3 dla 10192g.

**Pomoc** domowa potrzebna zaraz. Poznań, Czerwonej Armii 12 m. 2 10223g

**Uczeń** krawiecki potrzebny Poznań, Głogowska 175 m 14. 10226g

**Pomoc** domowa z gotowaniem na stałe potrzebna od zaraz. Poznań, Engla 29 m. 3, tel. 633-61. 10182g

**Młoda** z wykształceniem pedagogicznym zajmie się dziećmi — spacery, zabawy lub drobne prace domowe popołudniu od godz. 15.30—19. Oferty Biuro Ogłoszeń, Świerczewskiego 3 dla 10179g.

**Pomoc** domowa dochodząca na kilka godzin dziennie może się zgłosić. Poznań, Za Braniką 7 m. 10 (mała brama). 10240g

**Starsza** gosposia z gotowaniem dochodząca do małżeństwa z dzieckiem potrzebna. Smogulecki, Poznań, Ostroroga 28, od godz 17. 10242g

**Pomoc** domowa potrzebna zaraz. Oferty Biuro Ogłoszeń, Świerczewskiego 3 dla 10256g.

**Poszukuję** przedstawicielki zaprowadzonej do sprzedaży krawatów (sektor prywatny). Oferty Biuro Ogłoszeń, Świerczewskiego 3 dla 10274g.

## Nauka

**Korespondencyjne Kursy** Księgowości organizuje Oddział Poznański Stowarzyszenia Księgowych. Informacje: Poznań 4, skrytka pocztowa 1111. K410

**Tańców** towarzyskich wyucza Adela Szczurkówna, Poznań, Aleje Marcinkowskiego 2a (parter). 9121g

**Przygotowuję** do matury, egzaminów wstępnych z fizyki, matematyki. Oferty Biuro Ogłoszeń, Świerczewskiego 3 dla 9841g.

**Udzielam** lekcji gry fortepianowej (teoria) dzieciom i dorosłym. Przychodzę do domu. Oferty Biuro Ogłoszeń, Świerczewskiego 3 dla 10158g.

## Kupno

**Klisze** rentgenowskie zużyte wymiar obojętny każdą ilość kupię. Oferty z podaniem ceny kierować: M. Bethke, Wągrowiec, Rynek 18, tel. 159. 9748g

**Kupię** maszynę do szycia na części. Poznań, ulica Ratajczaka 32 m. 34 (wejście z bramy — front). 9769g

**Kupię** ciągnik Zetor 25 KM z hydraulicznym podnośnikiem. Fr. Kortus, Buk, tel. 168 Wielkawieś. 9785g

**Kupię** wózek dla dziecka (rosyjski). Oferty Biuro Ogłoszeń, Świerczewskiego 3 dla 9823g.

**Lisie** skórki sfilcowane kupię. Oferty Biuro Ogłoszeń, Świerczewskiego 3 dla 9846g.

**Kupię** rowery: damski i sportowy męski, mało używane wzgl. nowe. Poznań, tel. 631-31. 9859g

**Silnik** 380 krótkozwarty, 4 kW, 2.900 obrotów kupię, wpłacę lub sprzedam silnik 2 KM, 1.450 obrotów. Strzelecki, Kostrzyn Wlkp., Dworcowa 4. 9883g

**Wylęgarkę** inkubator od 2.600 jaj wzwyż kupię. Wincenty Balcer, Poznań 25, Rodawska 19. 9904g

**Kupimy** większą ilość kur do hodowli. Oferty Biuro Ogłoszeń, Świerczewskiego 3 dla 9962g.

**Kupię** spacerówkę dla bliźniąt w możliwym stanie. Poznań, Jackowskiego 27 m. 6. 9983g

**Kupię** okazyjnie nieduży barak lub domek campingowy wzgl. altankę. Oferty Biuro Ogłoszeń, Świerczewskiego 3 dla 9979g.

**Samochód** „Warszawa" nowy lub do przejechanych 3 tys. km spiesznie kupię. Oferty Biuro Ogłoszeń, Świerczewskiego 3 dla 9972g.

**Kupię** książkę pt. „Dama Kameliowa" (Dumasa) bez względu na cenę. Łucja Strugarek, Poznań, Wspólna 37 m. 5. 9985g

**Kupię** garaż przenośny lub większe odpady blachy. Oferty z podaniem ceny do Biura Ogłoszeń, Świerczewskiego 3 dla 10025g.

**Biurko** używane kupię. Poznań. tel. 17-34. 10058g

**Kupię** używany wózek dziecięcy. Oferty Biuro Ogłoszeń, Świerczewskiego 3 dla 10060g.

**Kupię** samochód P 70 mało używany. Oferty Biuro Ogłoszeń, Świerczewskiego 3 dla 10067g.

**Frezarkę** uniwersalną i szlifierkę kłową kupię. Oferty Biuro Ogłoszeń, Świerczewskiego 3 dla 10069g.

**Suszarkę** „Vacuum" kupię Oferty Biuro Ogłoszeń, Świerczewskiego 3 dla 10071g.

**Kupię** polistyren bezbarwny. Oferty z podaniem ilości i ceny Biuro Ogłoszeń, Świerczewskiego 3 dla 10102g.

**Kupię** okazyjnie ciągnik Zetor. Oferty z ceną Biuro Ogłoszeń, Świerczewskiego 3 dla 10153g.

**Kupię** motocykl nowy WFM lub WSK. Cena 9.000 zł. Oferty Biuro Ogłoszeń, Świerczewskiego 3 dla 10155g.

**Kupię** samochód „Warszawa" w dobrym stanie. Oferty z podaniem ceny do Biura Ogłoszeń, Świerczewskiego 3 dla 10156g.

**Kupię** tragaże i pręty zbrojeniowe. Poznań, tel. 16-73, od godz. 8—10. 10165g

**Kupię** pierścionek lub kolczyki brylantowe (karat do półtora). Oferty Biuro Ogłoszeń Świerczewskiego 3 dla 10193g.

**Kupię** przyczepkę samochodową od 5—15 ton. Oferty Bol. Szablewski, Żerków, ul. Mickiewicza 25. 10225g

**Beczki** żelazne 200 ltr. i większe kupimy. Zgłoszenia: Poznań, tel. 647-34 lub oferty Biuro Ogłoszeń, Świerczewskiego 3 dla 10271g.

## Sprzedaż

**Taksometr** legalizowany małe „Argo" sprzedam. Amerla, Poznań, Lampego 16 m. 6. 9395g

**Sprzedam** prasę do słomy i siana na drut. Kasperczak, Chodzież, Wiosny Ludów 34. 9417g

**Altanę** mieszkalną 3 × 6 m sprzedam. Cena 8.000 zł. Poznań, tel 628-66. 9449g

**Kuchnie** nowoczesne kryte linoleum korzystnie sprzedam. Poznań, Dzierżyńskiego 38 — stolarnia (podwórze). 9472g

**Cegłę** białą wysokiej jakości własnej wytwórni polecamy. Informacja — sprzedaż: Z. Orłowski, Poznań, Zakręt 10, dzielnica Ostroroga, tel. 639-66 9425g

**Dryl** nowy 3 m sprzedam lub zamienię na 2 m. Zgłoszenia: Antoni Adamek, Elżbietkowo, poczta Pogorzela, pow. Krotoszyn. 6171p

**Motor** „Junkers" 10—12 KM po gruntownym remoncie w dobrym stanie sprzedam. Zgłoszenia: Jóźwiak, Warsztat Mechaniczny, Poznań, Dąbrowskiego 32. 9474g

**Maszynę** do szycia dobrą sprzedam. Poznań, Gwardii Ludowej 42 m. 1. 9536g

**Tłocznię** mimośrodową 25 ton, blachę taśmową 0,15 do 0,30 mm, drut stalowy 0,3 mm sprzeda Więcej, Ostrzeszów, Sienkiewicza 13. 9571g

**Samochód** półciężarowy 1-tonowy oraz spacerówkę sprzedam. Poznań, Traugutta 34, Gronowski, od godz. 16. 9842g

**Sprzedam** spiesznie sypialnię nowoczesną (orzech kaukaski). Poznań, Świerczewskiego 43 m. 4. 10481g

**Odgromniki** wydmuchowe 15 KV sztuk 3, odsprzeda Komitet Elektryf. Wsi Kaliszkowice Kol., pow. Ostrzeszów, poczta Mikstat. 6276p

**Sprzedam** siano 4 tony I gatunek, Euzebiusz Chmielewski, Słupca, ul. Okopowa 13. 6283p

**Siatki** parkanowe do klatek, wialni i inne polecam. Poznań, Dzierżyńskiego 268 (sklep). 6285p

**Rury**, kolana do pieców, parowników polecam. Poznań, Dzierżyńskiego 268 (sklep). 6286p

**Dwa** silniki elektryczne krótkozwarte 1400 obr./min., 2,5 i 4,5 kW sprzedam. Dąbrówka Wlkp., ul. Główna nr 25 6288p

**Sprzedam** bilard stołowy oraz dmuchawę do organów. Adres wskaże Biuro Ogłoszeń, Świerczewskiego 3 dla 6291p.

**Samochód** nowy względnie mało używany „Moskwicz", „Spartak", „Warszawę", kupię. Oferty z ceną, opisem Biuro Ogłoszeń, Świerczewskiego 3 dla 6294p.

**Trójkołowiec** 750 kg na chodzie tanio sprzedam. Leszno, Podlasie 12. 6295p

**Snopowiązałkę** na gumowym kole 24-zębową kierat 42 obroty i dwie siecz karnie — sprzedam. Aleksandra Nowicka, Chrustowo, pow. Oborniki Wlkp. 6296p

**Samochód** Opel-Olimpia górnozaworowy, ogumienie nowe oraz motocykl DKW 125 — korzystnie sprzedam. Leszno, Piastowska 9, tel. 23-07. 6297p

**Samochód** osobowy DKW po generalnym remoncie na nowym ogumieniu, sprzedam. Rogoźno Wlkp. tel. 124. 6298p

**Okazja!** Sprzedam kompletne oprzyrządowanie do wyrobu zamków pałągowych (piwo, oranżady), 6 000 zł. Szepietowski, Ostrów Wlkp., Wrocławska 35. 6299p

**Stół** 24 osoby, łóżko żel. i dziecięce sprzedam. Poznań, Saperska 17 m. 3. 9729g

**Sprzedam** motocykl WFM w dobrym stanie Poznań, Chłapowskiego 5 m. 13. 9730g

**Sprzedam** skuter niedotarty oraz motocykl DKW, 200 ccm SB po kapitalnym remoncie. Witek Mosina, Słoneczna 7 — Nowe Krosna. 9746g

**Spacerówkę** dla bliźniąt sprzedam. Poznań, Kwiatowa 9 m. 6. 9739g

**Sprzedam** taksometr niemiecki Exelsior Cena 5.500 zł. Poznań-Dębiec, Akacjowa 8 m. 1. 9738g

**Spacerówkę** na paskach i łożyskach niklowaną sprzedam. Poznań, Fabryczna 36 m. 3. 9740g

**Motocykl** NSU 100 ccm na pedały w całość lub w częściach sprzedam. Kubiak, Poznań-Antoninek, ulica Ludmiły 38. 9742g

**2 duże** żwirownie dobre wydzierżawię, sprzedam lub oczekuję propozycji oraz 2 kompl. piece kaflowe białe ca 15 tys. dachówki ceramicznej z rozbiórki sprzedam. Wiadomość: Rzepka, Poznań, Grodziska 133 m. 2. 9752g

**Sprzedam** spacerówkę z budeczką oraz chodnik kokosowy 7 m. Poznań, Inżynierska 8 m. 5. 9755g

**Wózek**, głęboki ceratowy, popielaty w dobrym stanie, okazyjnie sprzedam. Poznań, Garbary 33 m. 22. 9772g

**Rentgen** dentystyczny Super Deus sprzedam. Oferty Biuro Ogłoszeń, Świerczewskiego 3 dla 9773g.

**Sprzedam** wózek, autko koszykowe w dobrym stanie. Poznań, ul. Grodziska 27 m. 7. 9777g

**Blezery** — swetry damskie polecam do dalszej sprzedaży. Oferty Biuro Ogłoszeń, Świerczewskiego 3 dla 9780g.

**Karpy** i siew szparagów sprzedam. Jan Walkowiak, Poznań 19, ul. Ostrowska 145. 9781g

**Sprzedam** wózek ceratowy głęboki w bardzo dobrym stanie. Poznań, Głogowska 177 m. 7. 9783g

**Sprzedam** większą ilość słomy paszowej, także sprasowaną. Fr. Kortus, Buk, tel. 168, Wielkawieś. 9786g

**Sprzedam** motocykle marki WFM zupełnie nowy i po kapitalnym remoncie. Henryk Socha, Poznań, ul. Grunwaldzka 24 B nr 9 (parterowy) m. 4 w podwórzu, obok stacji benzynowej MPK (od 15—20). 9780g

**Sprzedam** korzystnie taksomierz prod. radzieckiej oraz futro popielice. Oferty Biuro Ogłoszeń, Świerczewskiego 3 dla 9790g.

**Motocykl** „Mińsk" 125 na teleskopach — sprzedam. Przyczepę ciężką zamienię na lekką. Poznań, Ratajczaka 17 m. 15, od godz. 16. 9803g

**Futro**-krety, błam węgierski, kupony gabardynowy i bielski okazyjnie sprzedam. Poznań, tel. 632-27. 9806g

**Tanio** sprzedam samochód osobowy Chevrolet Fletmaster w dobrym stanie. Poznań, Andrzejewskiego 16 m. 9. 9815g

**Sprzedam** elegancką suknię ślubną z trenem. Adres wskaże Biuro Ogłoszeń, Świerczewskiego 3 dla 9824g.

**Pianino** markowe czarne spiesznie sprzedam. Adres wskaże Biuro Ogłoszeń, Świerczewskiego 3 dla 9836g.

**Wagę** wozową nośność 7.600 kg w dobrym stanie sprzedam. Oferty Biuro Ogłoszeń, Świerczewskiego 3 dla 9853g.

**Sprzedam** samochód DKW 700 w dobrym stanie oraz garaż blaszany składany. Żabikowo, ul. Poniatowskiego 14 (zegarmistrz) 9871g

**Sprzedam** kręgi studzienne oraz formę z podkładami. Poznań-Gorczyn, Antoniewskiego 19 9865g

[illegible] okazyjnie sprzedajemy. Magazyn Fortepianów, Poznań, Czerwonej Armii 39. 9828g

**Sprzedam** komplet maszyn stolarskich oraz narzędzia ręczne, generator prądu stałego 120 V, 180 Amper oraz silniki elektryczne 380 V. Zgłoszenia Waldemar Krawczyk Bielewo 29, pow. Kościan, woj. poz. 9874g

**Motocykl** Avo-Sport w idealnym stanie sprzedam. T. Konwiński, Wągrowiec, Bydgoska 18, tel. 282. 9880g

**Sprzedam** ostrego psa nadającego się do pilnowania hodowli. Poznań, ulica Świerczewskiego 18. 9881g

**Sprzedam** motorower „Simson", Poznań, Raszyńska 10 m. 6 (za cmentarzem górczyńskim). 9888g

**Maszynę** do szycia okrągłe czółenko sprzedam. Poznań, Szymańskiego 7 m. 22. 9893g

**Komplet** osi z kołami 750 × 20 oraz platformę ogrodniczą na 16-kach sprzedam. Poznań, Grobla 20. 9900g

**Sprzedam** motocykl WFM w bardzo dobrym stanie. Saskowski, Poznań, Kościelna 17. 9902g

**Sprzedam** ciągnik „Ursus" w bardzo dobrym stanie. Józef Cieplik, Pokrzywno, poczta Poznań 17. 9905g

**Sprzedam** wózek czeski głęboki — popielaty w dobrym stanie. Poznań, Garncarska 1 m. 6. 9907g

**Krowę** 5-letnią wysoko cielną sprzedam. Poznań-Żegrze, Rzeczańska 26. 9909g

**Sprzedam** wózek ceratowy biały. Poznań, Wojskowa 25 m. 11. 9910g

**Wózek**-autko koszykowe nowe, tanio sprzedam. Poznań, Modrzewiowa 46 m. 1 (Dębiec). 9911g

**Psa** rasowego z rodowodem 3-miesięcznego pointera sprzedam. Poznań, Wodna 17/19 m. 4. 9913g

**Samochód** „Skoda" 1101 po kapitalnym remoncie sprzedam. Oferty Biuro Ogłoszeń, Świerczewskiego 3 dla 9915g.

**Maszynę** cholewkarską leworamienną sprzedam. Kaniewski, Wągrowiec, Libelta 16. 9916g

**Sprzedam** spacerówkę. Poznań, Roosevelta 2 m. 7. 9921g

**Sprzedam** okazyjnie tchórzo-fretki ciemne, samiec i trzy samice z klatkami. Poznań-Naramowice, ulica Bogumiła 5. Zgłoszenia od godz. 16 lub w niedzielę. 9923g

**Sprzedam** norki standardy 5 trójek z klatkami. Poznań, Miodowa 5 m. 2. 9928g

**Perkusja**, komplet niemiecki, 5 kociołków (prawie nowa), okazyjnie sprzedam. Michał Niemira, Poznań, ul. Za Cytadelą 26. 9929g

**Sprzedam** maszyny kaszarni nowe „Perlak 2", krajalnica z sortownią. Oferty z podaniem ceny kierować do Biura Ogłoszeń, Świerczewskiego 3 dla 9932g.

**Sprzedam** narzędzia kowalskie (całe wyposażenie). Oferty Biuro Ogłoszeń, Świerczewskiego 3 dla 9937g.

**Sprzedam** słupki parkanowe. Oferty Biuro Ogłoszeń, Świerczewskiego 3 dla 9952g.

**Motocykl** WFM nowy sprzedam. Poznań, Grobla 3 m. 4. 9958g

**Sprzedam** tanio motocykl 250 ccm DKW. Poznań-Winiary, św. Stanisława 42. 9960g

**Motocykl** „Jawa" 250 na 19-kach w b. dobrym stanie sprzedam pilnie. Wiadomość: Czerwińska, Poznań, Szpitalna blok 9 m. 33 (Jeżyce). 9967g

**Sprzedam** wózek dziecięcy autko „Warszawa". Poznań, Ratajczaka 49 m. 24, wejście B. 9969g

**Sprzedam** maszynę do szycia „Singer" bębenkową. Poznań, Gwardii Ludowej 16 m. 5. 9971g

**Okazyjnie** sprzedam motor czeski Diesel 15 KM. Rok produkcji 1958, nadający się na wszelkie urządzenia. Zużywa 1½ 1 ropy/godz. oraz śrutownik walcowy 8 q/godz. Mieczysław Witkiewicz, Łuszkowo, poczta Jerka, pow. Kościan. 9973g

**Sprzedam** fotel dentystyczny dwuteleskopowy w dobrym stanie. Oferty Biuro Ogłoszeń, Świerczewskiego 3 dla 9982g

**Sprzedam** basen na 1.200 l. beczkę na 200 l. motocykl NSU 98 ccm nie na chodzie, prasę szewską. Adres wskaże Biuro Ogłoszeń, Świerczewskiego 3 — 9994g.

**Okazja!** Sprzedam przednie teleskopy motocyklowe nowe. Cena 1.000 zł Poznań - Jeżyce, Miodowa 25 m. 3. 9997g

**Sprzedam** jajka do wylęgu kur włoszki - złociste. Rozalia Walkowiak, Ruchocice pow. Wolsztyn. 10002g

**Samochód** „Mercedes" V-170 sprzedam. Poznań, ul. Kazimierza Wielkiego 5 (warsztat samochodowy). 10012g

**Sprzedam** szafę białą dwudrzwiową. Poznań, Szamotulska 41a m. 22, od godz. 15—17. 10015g

**Z** powodu choroby sprzedam warsztat tokarski z kompletnym urządzeniem i maszynami. Oferty Biuro Ogłoszeń, Świerczewskiego 3 dla 10018g.

**Polietylen** 25 kg biały sprzedam. Oferty Biuro Ogłoszeń, Świerczewskiego 3 dla 10020g.

**Sprzedam** motocykl marki „Horeks" 500 ccm z przyczepką w dobrym stanie. Wiadomość: Poznań Dąbrowskiego 86 m. 12. 10027g

**Sprzedam** wózek spacerówkę z budką. Poznań, Lodowa 26 m. 6, 10028g

**Sprzedam** opony 700 × 16 z felgami 20 szt. Poznań, Alfreda Lampe 22 m. 17. 10034g

**Maszynę** dziewiarską 8/75 okazyjnie sprzedam Adres wskaże Biuro Ogłoszeń, Świerczewskiego 3 nr 10035g.

**Sprzedam** samochód „Opel Blitz" po dokładnym kapitalnym remoncie. Poznań, Obornicka 181. 10037g

**Sprzedam** młodą rasową krowę. Poznań, Obornicka 181 m. 1. 10038g

**Sprzedam** motocykl „Jawa" 250 ccm na 16-ach. Poznań, Kącik 1 m. 4 (Rynek Łazarski). 10043g

**Złote** obrączki sprzedam. Poznań, ul. Długa 8 m. 12. 10048g

**Motorower** „Simson" nowy sprzedam. Poznań, Dzierżyńskiego 119 m. 15. 10049g

**Sprzedam** motocykl BMW 350 w dobrym stanie, maszynę do szycia „Singera". Poznań-Krzyżowniki, Słupska 163. 10051g

**Sprzedam** nowoczesną sypialnię z brzozy karelskiej polerowaną oraz zegar stojący. Jeżewska, Poznań, Dąbrowskiego 35/37, godz. 19—20. 10052g

**Motocykl** DKW NZ 350 w idealnym stanie sprzedam. Poznań, Głogowska 87 m. 3. 10061g

**Sprzedam** stół dębowy rozciągany w dobrym stanie. Poznań, Świerczewskiego 13 m. 13 ,w godz. 9—11. 10062g

**Sprzedam** maszynę cholewkarską marki „Singer" z stópką używaną. Andreas, Poznań, Wawrzyniaka 22 m. 4. 10065g

**Radio** „Stolica", wózek głęboki okazyjnie sprzedam. Poznań, Głogowska 166a m. 3 od godz. 16. 10072g

**Sprzedam** nowoczesne radio belgijskie z adapterem — automatyczny zmieniacz płyt, maszynę do szycia elektr. włoską „Necci". Adres wskaże Biuro Ogłoszeń, Świerczewskiego 3 dla 10077g.

**Sprzedam** kury hodowlane z powodu likwidacji. Oferty Biuro Ogłoszeń, Świerczewskiego 3 dla 10080g.

**Motocykl** WFM i WSK fabrycznie nowe sprzedam. Wiadomość tel. 37-85 w godz. 14 do 15. 10081g

**Sprzedam** prostowniki selenowe do ładowania akumulatorów oraz do galwanizacji. Warsztat Napraw Prostowników Selenowych, Poznań, Gwardii Ludowej 46, II podwórze. 10082g

**Taksomierz** marki niemieckiej sprzedam. Poznań, Gwardii Ludowej 30 m. 28. 10083g

**Sprzedam** samochód osobowy „Opel Olimpia" w bardzo dobrym stanie. Poznań, Szymańskiego 7 m. 8. 10085g

## Lokale

**Zamienię** samodzielne mieszkanie 2-pokojowe na 3-pokojowe spółdzielcze. Oferty Biuro Ogłoszeń, Świerczewskiego 3 dla 9658g.

**Kulturalna** pani poszukuje pokoju na okres pół roku. Oferty Biuro Ogłoszeń, Świerczewskiego 3 dla 9675g.

**Zamienię** samodzielne 2 pokoje z kuchnią, III ptr. na 1 pokoje z kuchnią samodzielne. Warunki do omówienia. Oferty Biuro Ogłoszeń, Świerczewskiego 3 dla 9676g.

**Pokój** 20 m² z wspólną kuchnią i przynależnościami zamienię na 1—2 pokoje z kuchnią. Warunki do omówienia. Oferty Biuro Ogłoszeń, Świerczewskiego 3 dla 9694g.

**Kupię** 1—2 pokoje z kuchnią wyłączone. Oferty Biuro Ogłoszeń, Świerczewskiego 3 dla 9695g

**Szczecin!** 3 pokoje z kuchnią, łazienką, balkon I ptr. front w śródmieściu zamienię na 2 pokoje z kuchnią w Poznaniu. Oferty Biuro Ogłoszeń, Świerczewskiego 3 dla 9728g.

---

ANTONI MARCZYŃSKI

# Tam gdzie szalał

Mimo tak heroicznego postanowienia i rzeczywistego zmniejszenia obrotów języka w gadatliwej swej jadaczce, nie zdołał Rafał przeszkodzić wyjściu na jaw „złotych myśli i intuicyjnych dedukcyj", jakimi poufnie uraczył tylko Jonasza. Sporo z nich jeszcze tego samego dnia dotarło do wiadomości innych domowników i inspirowało zamiar morderstwa dla własnego bezpieczeństwa mordercy, którego instynkt samozachowawczy był widać dobrze rozwinięty.

No cóż; sprawca czy współsprawca zbrodni karanej surowo tak, jak karane bywa teraz kidnaperstwo, bez wahania postanowi zabić osobę, która „wie za wiele", lub jest nazbyt domyślna i mogłaby spowodować jego zdemaskowanie. Zauważone przez europejskiego poetę „przekleństwo złego czynu, który musi ustawicznie rodzić nowe zło", zawisło snadź również nad tym starym georgijskim Cypress Mansion, „cyprysowym pałacem", należącym dziś do Jakuba Curra, a przed tym do Byrnesów, ongi właścicieli licznych czarnych niewolników i plantacji białej bawełny po obu brzegach granicznej rzeki Savannah.

— To przekleństwo zawisło nad nim może jeszcze za czasów Waszyngtona, Kościuszki i Pułaskiego, — przypuszczał Rafał Królik później, gdy zapoznał się ze starymi dokumentami rodzinnymi wyszperanymi przez Edwarda Byrnesa. — Bowiem plan najnikczemniejszej zdrady, jaką popełniono w Georgii, w roku 1779 a jakiej ofiarą padły wraz z Kaźmierzem Pułaskim



setki Amerykanów i Francuzów, został uknuty z pewnością tutaj, pod tym dachem!

XI

Jakub Curr wrócił do domu w jak najgorszym humorze, na co złożyło się kilka przyczyn. Pierwsza ta, że wbrew swemu oczekiwaniu nie ujrzał na nabożeństwie ani na placu parkingowym za kościołem żadnego spośród znajomych bankierów i brokerów giełdowych.

Nigdy dotąd nie łaknął ich widoku tutaj, aż dopiero dzisiaj porwanie synka i ostre ultimatum porywaczy wywołało dlań nagłą potrzebę odbycia wyjątkowo w niedzielę poufnych rozmów z finansistami. A ci jak na złość właśnie dziś nie przybyli do kościoła.

— I takim bezbożnikom lekkomyślnie powierzamy nasze pieniądze? — zżymał się milioner, który sam też byłby zapomniał zamanifestować swą niedzielną pobożność wobec Murzynów, gdyby nie kuzynka Tallula.

Drugim powodem jego irytacji było zajście spowodowane przez siostry pastora. Te trzy niestrudzone plotkarki lubiły sterczeć przy drzwiach kościoła i wychodzących zeń parafian częstować głośnymi komplementami, cichymi intryżkami, ploteczkami, lub natrętnymi zaproszeniami na dobroczynne imprezy. Ich trzy pary rozbieganych oczu dostrzegały zapewne więcej, niż mógł dojrzeć mitologiczny stuoki Argus, toteż nie uszła ich uwagi nieobecność w kościele małego Jima i zatroskana twarz jego urodziwej matki, której nie udawał się dzisiaj nawet ten zdawkowy uśmiech, jakim Amerykanka upiększa swą buzię machinalnie prawie przy każdej rozmowie. Oczywiście zasypały ją gradem niby tkliwych pytań i wyrazów współczucia z powodu jej jakoby wyjątkowo złego wyglądu, co piękną lalkę w mig rozczuliło do łez.

— Mój synek nie mógł dziś przybyć, bo... zachorował w nocy, — wyrecytowała Patrycja tak, jak ją mąż wyuczył, ale nadprogramowo zaczęła płakać.

(C. d. n.)

**Inżynier** spiesznie poszukuje pokoju na 4 miesiące, może być wspólny. Adres wskaże Biuro Ogłoszeń, Świerczewskiego 3 nr 10594g.

**Zamienię** mieszkanie 1 pokój z kuchnią wspólną łazienką (słoneczne) w Gdańsku-Wrzeszczu w pięknej dzielnicy na 2 pokoje lub takie samo w Poznaniu (najchętniej z kolejarzem). Gertruda Blum, Gdańsk-Wrzeszcz, Batorego 7 m. 4a. 6278p

**Gdańsk-Wrzeszcz!** Zamienię duży pokój (z wnęką na sypialnię), kuchnię, przedpokojem, wspólną łazienkę, ogródkiem — na samodzielne 1-pokojowe mieszkanie z wygodami w Poznaniu. Oferty Biuro Ogłoszeń, Świerczewskiego 3 dla 6280p.

**3** pokoje z kuchnią przy Rynku Wildeckim zamienię na 2½ pokoju z kuchnią (peryferie wykluczone). Oferty Biuro Ogłoszeń, Świerczewskiego 3 dla 9587g.

**Pokój** 28 m² z osobną spiżarką, używaniem kuchni, łazienki (osobne liczniki na gaz, prąd) przy Parku Kasprzaka, zamienię na większe. Zwrot kosztów remontu. Oferty Biuro Ogłoszeń, Świerczewskiego 3 dla 9956g.

**Zamienię** samodzielne 2 pokoje z balkonem i kuchnia na pokój i kuchnię. Kawalerka nie wykluczona. Warunek: I piętro. Oferty Biuro Ogłoszeń, Świerczewskiego 3 dla 9702g.

**Zamienię** pokój z kuchnią 43 m², samodzielne słoneczne, I piętro, blisko Rynku Jeżyckiego na podobne komfort. Oferty Biuro Ogłoszeń, Świerczewskiego 3 dla 9703g.

**Zamienię** pokój z samodzielną kuchnią oraz 1½ pokoju z wspólną kuchnią — na 3 lub 2 pokoje z samodzielną kuchnią Oferty Biuro Ogłoszeń, Świerczewskiego 3 dla 9705g.

**Lekarz** z prowincji poszukuje pokoju, wygody dla 2 uczących się dzieci (warunek spokój). Cena do uzgodnienia osobiście Oferty Biuro Ogłoszeń, Świerczewskiego 3 dla 9711g.

**Zamienię** 2 pokoje i kuchnię I ptr. na 2 duże lub 3 pokoje do II ptr. ewentl. zwrócę koszta remontu. Poznań, Strzałowa 3 m. 23. 9762g

**Zamienię** duży pokój z kuchnią w Starołęce na równorzędne. Oferty Biuro Ogłoszeń, Świerczewskiego 3 dla 9764g.

**Pani** pracująca szuka wspólnego pokoju. Oferty Biuro Ogłoszeń, Świerczewskiego 3 dla 9766g.

**Samotna,** starsza poszukuje pokoju możliwie zaraz. Oferty Biuro Ogłoszeń, Świerczewskiego 3 dla 9784g.

**Zamienię** 3-pokojowe mieszkanie komfortowe na 2½-pokojowe oraz 1 pokój oddzielnie. Oferty Biuro Ogłoszeń Świerczewskiego 3 dla 9791g.

**Spokojne** bezdzietne małżeństwo da utrzymanie starszej osobie za przyjęcie na pokój. Oferty Biuro Ogłoszeń, Świerczewskiego 3 dla 9805g

**Zamienię** 4-pokojowe mieszkanie w śródmieściu, I ptr. na 2 mieszkania (2 pokoje z kuchnią i pokój z kuchnią samodzielne) w śródmieściu. Oferty Biuro Ogłoszeń, Świerczewskiego 3 dla 9807g.

**Oddam** w dzierżawę lokal na warsztat (siła). Oferty Biuro Ogłoszeń, Świerczewskiego 3 dla 9819g.

**Małżeństwo** studenckie dobrze sytuowane poszukuje pilnie pokoju. Oferty Biuro Ogłoszeń, Świerczewskiego 3 dla 9826g.

**Zamienię** sklep rzemieślniczy w ruchliwym punkcie wraz z przyległym mieszkaniem, wszelkimi wygodami w powiatowym mieście na podobne w innym mieście (nadaje się na wszystkie rzemiosła) wzgl. cukiernię lub odstąpię za zwrotem kosztów. Wiadomość: M. Łada, Chełmno, Wodna 11 9832g

**Poszukuję** pokoju z oddzielnym wejściem za zwrotem kosztów remontu. Oferty Biuro Ogłoszeń, Świerczewskiego 3 dla dla 9835g.

**Kulturalne** pracujące małżeństwo poszukuje pustego pokoju przy samotnej osobie. Warunki dobre do omówienia. Oferty Biuro Ogłoszeń, Świerczewskiego 3 dla 9851g.

**Poszukuję** dla lokatora na terenie Puszczykowa, Puszczykówka pokoju z kuchnią. Warunki do omówienia. Oferty Biuro Ogłoszeń, Świerczewskiego 3 dla 9856g.

**Zamienię** samodzielne mieszkanie 3-pokojowe 90 m² z wygodami, III ptr., śródmieście na podobne 2-pokojowe do II ptr Oferty Biuro Ogłoszeń, Świerczewskiego 3 dla 9877g

**Zamienię** 2 pokoje z kuchnią, łazienką (Poznań, śródmieście), na podobne w Radomiu. Oferty Biuro Ogłoszeń, Świerczewskiego 3 dla 9935g.

**Student** I roku spiesznie poszukuje pokoju. Oferty Biuro Ogłoszeń, Świerczewskiego 3 dla 9866g.

**Zamienię** 3 pokoje z kuchnią komfort z telefonem, Poznań, Śródmieście na podobne w Warszawie lub okolicy (na linii kolei elektrycznej). Oferty Biuro Ogłoszeń, Świerczewskiego 3 dla 9926g.

**Zamienię** mieszkanie 2-pokojowe komfort (willa) we **Wrocławiu** na mieszkanie w Poznaniu lub bliskiej okolicy. Oferty Biuro Ogłoszeń, Świerczewskiego 3 dla 9927g.

**Lekarz** poszukuje spiesznie cichego pokoju. Warunki do omówienia Oferty Biuro Ogłoszeń, Świerczewskiego 3 dla 9945g.

**Kupię** mieszkanie wyłączone 1—2 pokoje z kuchnią tylko samodzielne. Adres wskaże Biuro Ogłoszeń, Świerczewskiego 3 dla 9947g.

**Samodzielne** 2 pokoje z kuchnią, balkon słoneczne, wspólna łazienka oraz kawalerkę zamienię na 2½—3-pokojowe. Oferty Biuro Ogłoszeń, Świerczewskiego 3, dla 9953g.

**Komfortowe** 2 pokoje z kuchnią, łazienką, ogródek, c. o. zamienie na większe lub podobne (z pracownikiem Cegielskiego). Oferty Biuro Ogłoszeń, Świerczewkiego 3 dla 9959g.

**Zamienię** 3½ pokoju z kuchnią (komfort) na mieszkanie jedno 2-pokojowe z kuchnią, komfort, drugie 1 pokój z kuchnią lub jedno 4-pokojowe komfortowe. Oferty Biuro Ogłoszeń, Świerczewskiego 3 dla 9970g.

**Zamienię** 3 pokoje z kuchnią, łazienką na 2 pokoje z kuchnią i 1 pokój z kuchnią samodzielne. Oferty Biuro Ogłoszeń, Świerczewskiego 3 dla 9975g.

**2 duże** pokoje przy Parku Kasprzaka zamienię na pokój z kuchnią. Oferty Biuro Ogłoszeń, Świerczewskiego 3 dla 9977g.

**3 pokoje** z kuchnią, łazienką, zamienię z kolejarzem na 2 pokoje z kuchnią i 1 pokój osobno. Oferty Biuro Ogłoszeń Świerczewskiego 3 dla 9978g.

**Zamienię** pokój z kuchnią z ogrodem w Żyrardowie pod Warszawą na podobne w Poznaniu lub okolicy. Czekam propozycji. Oferty Biuro Ogłoszeń, Świerczewskiego 3 dla 9981g.

**Ładne** mieszkanie 3-pokojowe samodzielne zamienię na 2-pokojowe samodzielne najchętniej w nowym budownictwie Oferty Biuro Ogłoszeń Świerczewskiego 3 dla 9984g

**Samotny** inteligentny pan pilnie poszukuje pokoju w Poznaniu lub w okolicy Poznania. Oferty Biuro Ogłoszeń, Świerczewskiego 3 dla 9988g.

**Samodzielne** 2 pokoje (oddzielne wejścia), korytarz, duża skrytka w Sołaczu — zamienię na podobne z kuchnią. Oferty Biuro Ogłoszeń, Świerczewskiego 3 dla 9989g.

**Kupię** spiesznie mieszkanie 2-pokoje z kuchnią, wyłączone. Oferty Biuro Ogłoszeń, Świerczewskiego 3 dla 9995g.

**Pokoju** samodzielnego — dzielnica obojętna na czas — od zaraz do września poszukuje nauczycielka. Warunki do omówienia. Oferty: Nowacki, Poznań, Źródlana 17 m 14. 10007g

**Samodzielne** 2½ pokoju z kuchnią zamienię na mniejsze w Poznaniu. Warunki do omówienia. Oferty Biuro Ogłoszeń, Świerczewskiego 3 dla 10030g.

**Zamienię** 3 pokoje, kuchnia, centr. ogrzew., nowe budownictwo. Białystok na podobne w Poznaniu. Informacja: Poznań, Chełmońskiego 1 m 6. 10029g

**2** samodzielne mieszkania po 2 pokoje, kuchniami zamienimy na mieszkanie 3½-pokojowe. Oferty Biuro Ogłoszeń, Świerczewskiego 3 dla 10031g.

**Zamienię** komfortowe mieszkanie 2-pokojowe w Zielonej Górze na podobne w Poznaniu. Pelant, Poznań, Czerwonej Armii 17 m. 18. 10041g

**Kupię** mieszkanie wyłączone z wygodami. Cena obojętna. Oferty Biuro Ogłoszeń, Świerczewskiego 3 dla 10045g

**Wezmę** do remontu (wykończenia) mieszkanie w nowej willi. Oferty Biuro Ogłoszeń, Świerczewskiego 3 dla 10046g.

**Zamienię** 2 pokoje z kuchnią, łazienką (Łazarz) na pokój i kuchnię I albo II ptr. Oferty Biuro Ogłoszeń, Świerczewskiego 3 dla 10047g.

**Kupię** zaraz wyłączone 2 pokoje z kuchnią z wygodami — samodzielne — peryferie wykluczone. Oferty Biuro Ogłoszeń, Świerczewskiego 3 dla 10059g.

**Zamienię** mieszkanie 1-pokojowe z kuchnia na podobne. Oferty Biuro Ogłoszeń, Świerczewskiego 3 dla 10074g.

## Nieruchomości

**Kupię** część domku z ogródkiem w Poznaniu najchętniej od starszego małżeństwa lub wydzierżawię, przyjmując obowiązek konserwacji obiektu. Oferty: Fr. Machajewski, Środa, ul. Garncarska 8. 9341g

**Sprzedam** gospodarstwo 14 ha własne bez zadłużen. Adres wskaże Biuro Ogłoszeń, Świerczewskiego 3 dla 9390g.

**Sprzedam** 6 ha ziemi pszenno-buraczanej Łopienno, pow. Wągrowiec blisko stacji kolejowej. Oferty Biuro Ogłoszeń, Świerczewskiego 3 dla 9616g.

**Dom** piętrowy z placem 500 m² sprzedam. Poznań, Fabryczna 9/10. Bonifacy Formanowicz Wielichowo, pow. Kościan. 6179p

**Sprzedam** parcelę 3,50 ha nadającą się pod budowę sadownictwa, ogrodnictwa oraz produkcję cegły. Przy szosie, blisko miasta. Własność przedwojenna. Stanisław Michalak, Szczepankowo, pow. Szamotuły pozn. 5417p

**Oddam** w dzierżawę 6 ha ziemi z zabudowaniem, bez inwentarza. Warunki umowy do omówienia na miejscu. Czesław Tórz, Sulęcinek, pow. Środa, stacja kolejowa Sulęcinek. 6290p

**Sprzedam** tanio nowy dom 2-rodzinny z zabudowaniem gospodarczym od 1—5 ha. Grojec 18, koło Boronowa, pow. Lubliniec. 6291p

**Domek** 1-rodzinny wolny wzgl. do wykończenia lub parcelę w Poznaniu-Ostrowie kupię. Oferty z ceną Biuro Ogłoszeń. Świerczewskiego 3 dla 6293p.

**Parcelę** budowlaną w Suchymiesie sprzedam. Oferty Biuro Ogłoszeń, Świerczewskiego 3 dla 6170p.

**Domek** 1-rodzinny z ogrodem zadrzewionym. Miejsce nadające się na hodowlę. Okolica Pobiedzisk, sprzedam. Oferty Biuro Ogłoszeń, Świerczewskiego 3 dla 9754g.

**Kupię** lub wydzierżawię małe gospodarstwo zelektryfikowane blisko Poznania. Pośrednicy wykluczeni. Oferty Biuro Ogłoszeń, Świerczewskiego 3 dla 9758g.

**Sprzedam** dom w Kórniku właściciel. Telesfor Grząślewicz, Biernatki, poczta Kórnik, pow. Śrem. 9759g

**Sprzedam** gospodarstwo własne 22,80 ha z żywym i martwym inwentarzem zelektryfikowane. Pośrednicy wykluczeni. Warunki do omówienia na miejscu. P. Mikołajczak, Rybno Wielkie, stacja kol. Rybno Wielkie, pow. Gniezno. 9800g

**Domek** zadrzewiony w Pile 3 pokoje z kuchnią, ogród 1.200 m² sprzedam lub zamienię na samochód osobowy. Adres wskaże Biuro Ogłoszeń, Świerczewskiego 3 dla 9804g

**Gospodarstwo** 10 ha, ziemia pszenno-buraczana, zabudowania z żywym i martwym inwentarzem — sprzedam. Zofia Krupka, Krzan, pow. i poczta Kościan. 9820g

**Kupię** parcele na peryferiach. Szczegółowe oferty Biuro Ogłoszeń, Świerczewskiego 3 dla 9857g.

**Sprzedam** dom 3-mieszkaniowy (Górczyn) 5 min. od tramwaju. Oferty Biuro Ogłoszeń, Świerczewskiego 3 dla 9872g.

**Wydzierżawię** lub sprzedam gospodarstwo 6 ha okolica — Winiary, Dzięgiel, Poznań, Piątkowo. 9878g

**Kupię** domek 1-rodzinny, cały wolny. Oferty Biuro Ogłoszeń, Świerczewskiego 3 dla 9638g.

**Sprzedam** lub wydzierżawię domek 1-rodzinny w Krynicy. Oferty: Naumczyk, Kraków, Zyblikiewicza 5, tel. 422-66. 9645g

**Sprzedadzą** spadkobiercy 10.000 m² parcele w całości przy 3 ulicach ewent. na tym terenie 2 pokoje i kuchnia do odbudowy (elektryczność, wodociągi) przystanek miejskiego autobusu oraz 4-piętrową kamienicę ul. Rybaki b. korzystnie. Oferty Biuro Ogłoszeń, Świerczewskiego 3 dla 9646g, wzgl. tel. 646-72.

**Oddam** w dzierżawę okazyjnie 2,5 ha ziemi blisko Poznania. Oferty Biuro Ogłoszeń, Świerczewskiego 3 dla 9655g.

**Parcelę** do 2000 m² w Kiekrzu kupię. Oferty Biuro Ogłoszeń, Świerczewskiego 3 dla 9677g.

**Kupię** spiesznie parcelę pod budowę domku bliźniaczego Grunwald, Jeżyce. Cena obojętna. Oferty Biuro Ogłoszeń, Świerczewskiego 3 dla 9688g.

**Kupię** domek 1-rodzinny lub 2-rodzinny z ogrodem na przedmieściu Poznania. Oferty Biuro Ogłoszeń, Świerczewskiego 3 dla 9700g.

**Sprzedam** dom 2-piętrowy w Ostrzeszowie w dobrym stanie. Pośrednicy nie wykluczeni. Oferty Biuro Ogłoszeń, Świerczewskiego 3 dla 9894g.

**Gospodarstwa** prywatne i poniemieckie od 50 tys. zł poleca „Fortuna", Poznań, Ratajczaka 30 m 3. 9727g

**Dom** 1-rodzinny 2 pokoje z kuchnią, śpiżarka (po kupnie zaraz wolny) z cieplarnią, budynkiem gospodarczym, 1 morgą ogrodu sprzeda właściciel. St Machowiak, Września, Powstańców Wlkp. 34. 9908g

**Sprzeda** właściciel piękną działkę 6.000 m² zelektryfikowaną przy trolejbusie, ul. Umultowska. Oferty Biuro Ogłoszeń, Świerczewskiego 3 dla 9314g.

**Sprzedam** parcelę 1.380 m² (Wola) — Szymczak, Poznań, Mickiewicza 22 m. 9. 9930g

**Poszukuję** dzierżawy domku 1-rodzinnego. Zgłoszenia listowne: Edmund Kurpisz, Spokojna 11 poczta Kaszczor, pow. Wschowa. 9940g

**Kupię** domek 1-rodzinny 3 lub 4-pokojowy. Posiadam mieszkanie 6-pokojowe komfortowe z balkonami do zamiany dzielnica Jeżyce. Warunki do omówienia. Oferty Biuro Ogłoszeń, Świerczewskiego 3 dla 9941g.

**Parcele** o różnych powierzchniach w Krzyżownikach i Przeźmirowie sprzedaje właściciel. Oferty Biuro Ogłoszeń, Świerczewskiego 3 dla 9942g.

**Sprzedam** domek 1-rodzinny 2 pokoje z kuchnią, ogród 1.000 m² w Luboniu 1 k. Poznania. Wiadomość Luboń 3 k. Poznania, Armii Czerwonej 63. 9943g

## Lekarskie

**Przewlekłe** schorzenia wątroby i dróg żółciowych oraz przewodu pokarmowego leczy homeopatycznie lekarz Woliński, Poznań, Wrocławska 5, od 14,30—17. 6282p

## Zguby

**Zgubiono** legitymację Ubezpieczalni Społecznej wystawioną na nazwisko Heleny Wullert. Poznań, Staszica 24. 10042g

**Zostawiono** — czwartek w taksówce na trasie Czerwonej Armii — Engla teczkę żółtą. Uczciwego znalazcę wynagrodzę. Poznań, ul. Konopnickiej 10, ZPT, tel. 641-07. 10262g

**Zaginął** piesek niewidomy brązowy. Uczciwego znalazcę wynagrodzę. Poznań, Szamarzewskiego 21 m. 14. 10486g

**Zgubiono** legitym. Związku Zawodowego PP i SP nr 691502, wystawioną w Lesznie na nazwisko: Władysław Chojnacki, Leszno Wlkp., Bol. Chrobrego 31. 6287p

**Na** linii kolejowej Wrocław—Poznań, w dniu 22. II. 1959 w pociągu 6719 została pozostawiona paczka z zawartością 2.400 legitymacji czystych Ochotniczej Straży Pożarnej. Łaskawy znalazca proszony jest o zawiadomienie Pow. Zarządu OSP Milicz. 6289p

## Różne

**Ogrodnik** doświadczony pomolog wieloletni instruktor sadownictwa przycina drzewa owocowe projektuje urządza ogrody owocowe, dekoracyjne Poznań, tel 40-20 9157g

**Posiadam** maszynę trykotarską — wykonuję najnowsze fasony. Oczekuję propozycji. Oferty Biuro Ogłoszeń, Świerczewskiego 3 dla 9779g.

**Pogotowie** szewskie „Dorota", Poznań, Armii Czerwonej 29, naprawia obuwie na skórze, mikrogumie i kauczuku w trzech dniach i na poczekaniu. Specjalność naprawa szpilek. 9813g

**Naprawiam** karoserie prace drzewne i blacharskie. Poznań, ul. Magazynowa 9 — Radziński. 9867g

**Wspólnika** poszukuję do założenia hodowli drobiu. Posiadam kilka ha ziemi przy Poznaniu. Oferty Biuro Ogłoszeń, Świerczewskiego 3 dla 10001g.

**Wytwórnię** wód gazowych odstąpię lub przyjmę wspólnika z ciężarówką. Oferty Biuro Ogłoszeń, Świerczewskiego 3 dla 10006g.

**Pracownia** obuwia poleca obuwie dziecięce wszelkiego rodzaju Poznań, Dzierżyńskiego 82. 10040g

**Warsztat** ślusarski sprzedam wzgl. przyjmę wspólnika. Oferty Biuro Ogłoszeń, Świerczewskiego 3 dla 10078g.

**Motocykle** WFM, SHL, silniki, cylindry, wały korbowe naprawia terminowo, Czerniak. Poznań, Dąbrowskiego 32 10629g

## Matrymonialne

**Ładna** blondynka, lat 21, niskiego wzrostu, sierota, inwalidka (w niedużym procencie), trykotarka, posiadająca maszynę, zapozna rzemieślnika, religijnego w celu matrymonialnym, do lat 35, najchętniej z mieszkaniem. Oferty Biuro Ogłoszeń, Świerczewskiego 3 dla 6281p.

POZNAŃSKIE ZAKŁADY PAPIERNICZE

# OGŁASZAJĄ PRZETARG

na wykonanie:

**670 M² NAWIERZCHNI Z TRYLINKI**

**w terminie od 15 czerwca do 25 lipca 1959 roku na terenie Fabryki Papieru „Malta" w Poznaniu.**

Trylinkę i cement dostarcza zleceniodawca. Podkładki kosztorysowe oraz bliższych informacji udzieli Dział Głównego Mechanika Poznańskich Zakładów Papierniczych, Poznań, ulica Wołkowyska 32, telefon 18-63, 38-63.

Oferty na wykonanie w. w. prac składać mogą przedsiębiorstwa państwowe, spółdzielcze i prywatne, pod w. w. adresem do dnia 14 marca 1959 r.

Przedsiębiorstwo zastrzega sobie prawo dowolnego wyboru oferenta. K1315

ZAKŁADY MŁYNARSKIE W LESZNIE
ulica Przemysłowa 21
ogłaszają

# PRZETARG NIEOGRANICZONY

na sprzedaż:

**SAMOCHODU OSOB. M-KI „SKODA", typ 1102 cena wywoławcza 27.000 zł.**

Przetarg odbędzie się w dniu 16. III. 1959 r., o godz. 10,00 w Lesznie przy ulicy Przemysłowej 21 na warunkach określonych zarządzeniem Ministra Komunikacji z dnia 8. V. 1957 r. (Monitor Polski nr 56, poz. 353).

W razie niedojścia do skutku sprzedaży przy pierwszym przetargu — drugi odbędzie się w dniu 31. III. 1959 r., a trzeci 14. IV 1959 r. na tych samych warunkach o tej samej godzinie z pomniejszeniem wartości zgodnie z zarządzeniem.

Oględzin wyżej wymienionego pojazdu można dokonać od 5—16. marca 1959 r. w godzinach od 7—15, z wyjątkiem niedzieli. K1508

# APARAT do powiększania obuwia

**KUPIMY.**

Oferty przyjmuje Zaopatrzenie Państw. Teatrów Dramatycznych w Poznaniu, ul. 27 Grudnia 8/10. K1307

ROLNICZA MLECZARNIA SPÓŁDZIELCZA
W LESZNIE
ulica Lipowa nr 6 — telefon 20-69

ZAKUPI NATYCHMIAST

# jedną maszynę do liczenia.

Zgłoszenia kierować pod wyżej wskazanym adresem, do dnia 15 marca 1959 r. K1341

# Unieważnia się

okrągłą pieczątkę

o treści:

**WPHS Hurt. Poznań — konwojent nr 22**

zagubioną w dniu 17. II. 1959 r. K1372

**Kawaler,** lat 24, przystojny z wykształceniem, ateista, pozna ładną pannę z Poznania (z mieszkaniem) w celu matrymonialnym. Fotografie mile widziane. Zwrot i dyskrecję zapewniam. Oferty Biuro Ogłoszeń, Świerczewskiego 3 dla 6276p.

**Największy** wybór kandydatek znajdziesz w Biurze matrymonialnym „Małżeństwo", Poznań, Libelta 29. Biuro czynne w dni powszednie w godz. 15—19. 10123g

**Pani** samotna, lat 48, z samodzielnym mieszkaniem, pozna pana w celu matrymonialnym do lat 53. Rozwiedzeni wykluczeni. Oferty Biuro Ogłoszeń, Świerczewskiego 3 dla 9339g.

**Samotna,** po 40, przystojna, samodzielna, księgowa z własnym mieszkaniem, pozna pana do lat 53 w celu matrymonialnym. Oferty Biuro Ogłoszeń, Świerczewskiego 3 dla 9368g.

**Dwie** brunetki (typu Włoszek) poznają przystojnych i inteligentnych panów na stanowiskach w wieku 25—35 lat w celu matrymonialnym. Oferty Biuro Ogłoszeń, Świerczewskiego 3 dla 9563g.

**Panna** przystojna z mieszkaniem na stanowisku po 40 wyjdzie zamąż za pana na stanowisku do lat 48. Oferty Biuro Ogłoszeń, Świerczewskiego 3 dla 9565g.

**Wdowa** lat 46 z 2 dzieci, pozna pana bez nałogów do lat 48 w celu matrymonialnym. Rozwiedzeni wykluczeni. Oferty Biuro Ogłoszeń, Świerczewskiego 3 dla 9613g.

**Wdowa** krawcowa z 1 dzieckiem, posiadająca mieszkanie 2-pokojowe, ½ ha ziemi, pozna pana bez nałogów do lat 50. Rozwiedzeni wykluczeni. Oferty Biuro Ogłoszeń, Świerczewskiego 3 dla 9614g.

**Wdowa** lat 50, bezdzietna średn. wzr., szatynka, religijna, pozna pana na stanowisku — starszego, dobrego charakteru, najchętniej z Poznania. Oferty Biuro Ogłoszeń, Świerczewskiego 3 dla 9624g.

**Samotny** starszy pan pozna panią z szerokim światopoglądem, prawego charakteru do lat 50. Celmatrymonialny. Oferty Biuro Ogłoszeń, Świerczewskiego 3 dla 9644g.

**Panią** około 50 lat inteligentną i sympatyczną poznam w celu matrymonialnym. Oferty Biuro Ogłoszeń, Świerczewskiego 3 dla 9650g.

# WACHLARZE zakupi

**Państwowa Opera w Poznaniu, ulica Fredry.** 10210g

**Spółdzielnia Pracy „KONFEKCJA"**
**Poznań, ulica Sieroca nr 1**

# czyści pierze

po cenach bardzo przystępnych. 10268g

**Panna** przystojna, fotograf, lat 30 posiadająca własny zakład fotograficzny dobrze prosperujący w mieście powiatowym pozna kulturalnego pana do lat 35 najchętniej fotografa. Zdjęcia mile widziane. Oferty Biuro Ogłoszeń, Świerczewskiego 3 dla 9798g.

**Domatorka** lat 33, przystojna, prawego charakteru, gospodarna z większą gotówką pozna odpowiedniego pana do lat 40 w celu matrymonialnym. Fotografie mile widziane Oferty Biuro Ogłoszeń Świerczewskiego 3 dla 9823g.

**Wdowa** lat 50 przystojna, niebiedna, pozna inteligentnego pana na stanowisku lub fachowca, chętnie z prowincji w celu matrymonialnym. Oferty Biuro Ogłoszeń, Świerczewskiego 3 dla 9892g.

**Panna,** lat 34, lubiąca wieś, dobrego charakteru, pozna inteligentnego pana z mieszkaniem. Wdowiec z dzieckiem mile widziany. Oferty Biuro Ogłoszeń, Świerczewskiego 3 dla 9887g.

**Kawaler,** przystojny, wykształcony, na stanowisku, własne przedsiębiorstwo zapozna zgrabną niezależną pannę lub bezdzietną wdówkę, do lat 42, posiadającą nieruchomość lub gotówkę dla wspólnego dobra. Cel matrymonialny Rozwódki wykluczone. Oferty Biuro Ogłoszeń, Świerczewskiego 3 dla 10036g.

**Poznam** kulturalnego pana po 30 w celu matrymonialnym. Oferty Biuro Ogłoszeń, Świerczewskiego 3 dla 10063g.

**Panienka** inteligentna, 19 lat, pozna w celu matrymonialnym pana z średnim wykształceniem do lat 30 Oferty Biuro Ogłoszeń, Świerczewskiego 3 dla 10064g.

**Maszynistka,** lat 22, wzrost średni, pozna pana w wieku 26—30 lat z zawodem, w celu matrymonialnym. Poważne oferty Biuro Ogłoszeń, Świerczewskiego 3 dla 10075g.

LUBUSKA BRYGADA
WOJSK OCHRONY POGRANICZA
W KROŚNIE ODRZAŃSKIM
ogłasza

# PRZETARG NIEOGRANICZONY

**na kapitalny remont kuchni i stołówki żołnierskiej oraz remont bieżący budynku koszarowego w Krośnie Odrzańskim.**

W przetargu mogą brać udział przedsiębiorstwa państwowe, spółdzielcze i prywatne.

Zapoznać się z dokumentacją techniczną i wyczerpujących informacji zasięgać można w Lubuskiej Brygadzie Wojsk Ochrony Pogranicza w Krośnie Odrzańskim w dnie powszednie od godz. 8—15.

Termin składania ofert upływa 15 marca 1959 r., a komisyjne rozpatrzenie ofert nastąpi w dniu 16 marca 1959 r. o godz. 9.

Zainteresowanych prosi się o przybycie do Lubuskiej Brygady WOP w Krośnie Odrzańskim w terminie do dnia 14 marca 1959 r., celem bezpośredniego omówienia warunków wykonania robót.

Zastrzega się prawo wyboru oferenta. K1498

SPÓŁDZIELNIA PRACY
PROJEKTOWO - KOSZTORYSOWA
„SPÓŁ - PROJEKT"
W POZNANIU, ulica Kolejowa 19/21
ogłasza

# KONKURS OTWARTY

na stanowisko:

# kierownika spółdzielni

Wymagane kwalifikacje: inżynier z uprawnieniami i długoletnią praktyką na stanowisku kierowniczym. Wynagrodzenie według obowiązującej siatki płac dla Spółdzielczości Pracy.

Podanie z szczegółowym opisem praktyki oraz odpisem dyplomów składać należy w terminie do dnia 18 marca br., na ręce Rady Nadzorczej. 10463g

POLSKIE LINIE LOTNICZE „LOT"
podają do wiadomości nowy rozkład lotów ważny
**od 1 marca 1959 r.**

| | | | | | |
|---|---|---|---|---|---|
| Warszawa-Poznań- | 14,45 | o. | Warszawa | p. | 10,25 |
| Szczecin | 16,10 | p. | Poznań | o. | 9,00 |
| i odwrotnie | 16,30 | o. | Poznań | p. | 8,35 |
| | 17,30 | p. | Szczecin | o. | 7,35 |

K1426

# Części do samochodów marki Praga RND

sprzedaje z remanentów
**Państwowa Komunikacja Samochodowa Ekspozytura Towarowo - Spedycyjna w Poznaniu, ulica Traugutta nr 1/9.**
Części mogą nabywać dowolnie również osoby i przedsiębiorstwa prywatne do dnia 25 marca 1959 r. Sprzedaż odbywa się codziennie w godzinach od 7—14, w soboty do 12. K1472

PAŃSTWOWA INSPEKCJA ENERGETYCZNA
ZAWIADAMIA

że w nr 2/59 miesięcznika Energetyka Przemysłowa zostały zamieszczone obowiązujące przepisy o dostawie i użytkowaniu energii elektrycznej uzupełnione dodatkowymi Zarządzeniami Ministra Górnictwa i Energetyki. Omawiany numer można nabyć w Redakcji Energetyki Przemysłowej, Warszawa, ul. Czackiego 3/5. Cena 1 egz. 10 zł. K1465

WRONKOWSKIE
ZAKŁADY WYROBÓW METALOWYCH
WRONKI, ulica Towarowa 3
przyjmą

# usługi do obróbki wiórowej

na tokarki i rewolwerówki. K1395

ZAKŁAD LECZNICZO - ZAPOBIEGAWCZY
PRZY ZAKŁADACH METALURGICZNYCH
I POZN. FABRYCE ŁOŻYSK TOCZNYCH
W POZNANIU
ZAKUPI

# Elektrokardiograf

**3-kanałowy „Triplex" względnie 1-kanałowy „Siemens"**

w bardzo dobrym stanie.

Oferty mogą składać przedsiębiorstwa państwowe, spółdzielcze względnie osoby prywatne pod w. w. adresem.

Zastrzegamy prawo wyboru oferenta. K1374

CENTRALA HANDLU ZAGRANICZNEGO
„CEKOP"

# poszukuje specjalistów

**w dziedzinie gospodarki komunalnej, hydrotechniki, budowy dróg i mostów, przemysłu rolno-spożywczego, chemicznego i innych specjalności technicznych.**

Warunek — bardzo dobra znajomość języka angielskiego w słowie i piśmie oraz dłuższa praktyka zawodowa.

Oferty zawierające dane personalne, dokładny zakres specjalizacji oraz dotychczas wykonanych prac fachowych należy kierować pod adresem: Centrala Handlu Zagranicznego CEKOP — Dział HD, Warszawa, ulica Mokotowska 49. K1334

ZAKŁADY MIĘSNE W KROTOSZYNIE
ulica Kobylińska 1

# zakupią spiesznie

**TOKARNIĘ UNIWERSALNĄ:**
długość toczenia 1.500 mm,
wznios kłów 220,
toczenie gwintów metrycznych i calowych.

**SZLIFIERKĘ ELEKTROMAGNETYCZNĄ DO PŁASZCZYZN:**
największa długość szlifu 600,
największa szerokość szlifu 200.

**FREZARKĘ UNIWERSALNĄ POZIOMĄ:**
stół 300 × 600,
frez Ø 180 mm,
z podzielnicą uniwersalną.

K1360

# Pracownicy poszukiwani

**Lekarza medycyny** na pełny etat zatrudni natychmiast **Spółdzielnia Zdrowia „Nadzieja", Wilkowo Polskie, pow. Kościan.** Uposażenie od 2.500—3.500 zł plus ryczałt za prace nadliczbowe. Mieszkanie na miejscu. Zgłoszenia kierować PZGS Kościan, ul. Bohaterów Stalingradu 17, tel. 626. K1488

**Starszego księgowego-bilansistę** z wyższym lub średnim wykształceniem i praktyką na stanowisko kierownika księgowości (zastępcy głównego księgowego) przyjmie z dniem 1 kwietnia 1959 r. **Dyrekcja Miejskiego Handlu Detalicznego w Świebodzinie Wlkp.** Reflektuje się tylko na fachową siłę. Wynagrodzenie według stawek dla pracowników handlu. Zgłoszenia osobiste i pisemne przyjmuje sekcja Kadr MHD w Świebodzinie, ul. 22 Lipca 7, tel. 222. K1310

**5 malarzy, 1 murarza i 1 pomocnika murarza** na dogodne warunki pracy i płacy natychmiast przyjmie **Spółdzielnia Inwalidów „Jedność". Poznań, ul. Dąbrowskiego 140.** Zgłoszenia osobiste w godz. 8—10. K1311

**Pracownika** na stanowisko **głównego księgowego** przyjmie zaraz **Państwowy Ośrodek Maszynowy w Strzelcach Kraj.** Wymagana długoletnia praktyka oraz minimum średnie wykształcenie. Wynagrodzenie do 2.600 zł plus premia według układu zbiorowego pracy. K1359

**2 absolwentów WSE z** praktyką do działu księgowości (koszty własne i księgowość materiałowa) przyjmą poważne **zakłady w Poznaniu.** Oferty z życiorysem należy składać w Biurze Ogłoszeń, Świerczewskiego 3 dla K1486.

**Kierowników budów** (inżynierów lub techników), **kierownika robót wykończeniowych, technika instalacji** c. o. i wodno-kan., **kierowców samochodowych, montera samochodowego** oraz **robotników** na budowy przyjmie zaraz **Przedsiębiorstwo Robót Przemysłowych Budownictwa Terenowego w Poznaniu, ul. Głogowska 117.** K1501

**Akwizytorów** na artykuły tekstylne oraz różne przyjmie **instytucja spółdzielcza.** Oferty: Agencja „Omnipress", Poznań, Głogowska 16 (na przeciw Dworca Zachodniego). K1503

**Oborowego** najchętniej z własną obsługą na 45 sztuk krów, **kowala** oraz **4 pracowników** stałych do prac polowych — poszukuje **Państwowe Gospodarstwo Rolne Jabłonkowo, poczta Jabłonkowo, pow. Wałcz.** Warunki płacy według UZP. Szkoła i kościół w odległości 0,5 km. K1346

**Operatorów** sprzętu bud. z uprawnieniami (koparki, spychacze, sprężarki) oraz **operatorów** do obsługi wind i betoniarek zatrudni **Baza Sprzętu Poznańskiego Przedsiębiorstwa Budowlanego nr 1, Poznań, ulica Majakowskiego 92 (Malta).** 9992g

**Sprzątaczkę i pomoce kuchenne** zatrudni **Zakład Doskonalenia Rzemiosła w Poznaniu.** Zgłoszenia osobiste od godz. 8—15, Poznań, ul. Kościuszki 57, Dział Organizacyjny. 10008g

**Stelmacha, traktorzystów** oraz **pracowników polowych** przyjmie natychmiast **Państwowe Gospodarstwo Rolne Pustowo, poczta Biesowice, pow. Miastko, woj. Koszalin.** Mieszkanie zapewnione. Szkoła, sklep spółdzielczy, przystanek PKS na miejscu. K1370

**Zastępcę dyrektora** do spraw adm.-gospodarczych z wyższym wykształceniem ekonomicznym i dłuższą praktyką na stanowiskach kierowniczych o uposażeniu od 2.300—3.500 zł plus premia do 20 proc. oraz **30 robotników niekwalifikowanych** do prac torowych i sieciowych, **100 pracowników niekwalifikowanych** na konduktorów tramwajowych — średni zarobek miesięczny wynosi około 1.600 zł — przyjmie zaraz **Przedsiębiorstwo Komunikacyjne w Poznaniu.** Poza tym pracownicy ci otrzymają całkowite umundurowanie, bezpłatny deputat węglowy i karty wolnej jazdy środkami lokomocji miejskiej dla siebie i całej rodziny. Zgłoszenia przyjmuje Dział Ewidencji Osobowej, pokój nr 15 przy **ul. Gajowej nr 1a.** K1371

**Ogrodnika** samodzielnego zatrudni zaraz **Państwowe Prewentorium w Jaskulinie koło Świebodzic, woj. wrocławskie.** Reflektujemy wyłącznie na osoby samotne. Zapewniamy pokój służbowy oraz całodzienne wyżywienie. Wskazane osobiste przybycie w celu omówienia warunków. K1377

**Trzej pracownicy fizyczni** ze znajomością obsługi wtryskarki do prac z polistyrenu potrzebni zaraz. Zgłoszenia kierować do **Spółdzielni Pracy Wyrobów Metalowych „Pokój", Poznań, ul. Łacina 6** (Rataje). K1379

**Planistę kosztów** ze znajomością księgowości przemysłowej, **kierownika gospod. narzędziowej** z wykształceniem technicznym — przyjmie zaraz oraz **szefa produkcji** od 1 maja 1959 r., z wyższym wykształceniem i praktyką, **3 technologów i 2 konstruktorów** z wyższym wykształceniem technicznym od 1 kwietnia 1959 r. — przyjmie: **Szczecińska Fabryka Palników, Szczecin-Dąbie, ul. Młyńska nr 9.** Dla szefa produkcji mieszkanie zapewnione. Warunki płacy do omówienia na miejscu. K1380

**Pracownika do archiwum technicznego** z dłuższą praktyką przyjmie natychmiast **Zakład Konstrukcyjno-Technologiczny IMR, Poznań, ulica Starołęcka 31.** K1385

**Inżynierów budowlanych** z uprawnieniami wzgl. długoletnią praktyką, **kosztorysantów budowl.** oraz **gońca** przyjmie zaraz **Dyrekcja Budowy Osiedli Robotniczych. Poznań-Miasto, Plac Młodej Gwardii 6, pokój 30.** K1396

**8 ślusarzy urządzeń produkcyjnych i elektryka** zatrudnią zaraz **Poznańskie Zakłady Środków Odżywczych, Poznań, ul. Bałtycka 85.** Wymagane wysokie kwalifikacje zawodowe. Warunki do omówienia na miejscu. K1392

**10 dziewcząt i 10 mężczyzn pracowników sezonowych** do wszelkich prac w rolnictwie przyjmie zaraz **Państwowe Gospodarstwo Rolne Grabianowo,** poczta Brodnica Śremska, pow. Śrem, stacja kolejowa Grabianowo. K1394

Samodzielną **kucharkę** do stołówki ze znajomością rozliczeń magazynu żywnościowego oraz **brygadzistów ciągnikowych, mechaników traktorowych-kierowców, traktorzystów** posiadających prawa jazdy kategorii ciągnikowej zatrudni niezwłocznie **Państwowy Ośrodek Maszynowy w Żernikach, pow. Żnin, woj. Bydgoszcz.** K1393

Większą ilość **pracowników fizycznych** przyjmie **Zarząd Zieleni Miejskiej, Poznań, ul. Alfr. Lampego 23.** Zarobek miesięczny od 1.000—1.300 zł. K1388

**2 maszynistki i 1 ekonomistę do OZR** z praktyką handlową przyjmą zaraz **Zakłady H. Cegielski, Poznań, Dzierżyńskiego 223/229** — Dział Kadr, pokój 103. K1397

**Woźny i sprzątaczka** potrzebni. Zgłoszenia: **Państwowa Wyższa Szkoła Sztuk Plastycznych, Poznań, Al. Marcinkowskiego 29, pokój 207.** K1401

**Woźny szkolny** potrzebny **VI Liceum Ogólnokształcące im. I. Paderewskiego, Poznań, Kościuszki 17a.** K1405

**Bagażowego** (pomocnika portiera) oraz **bufetową** przyjmie **Hotel „Orbis-Bazar" w Poznaniu.** K1420

**Inżyniera** — na stanowisko **Gł. Energetyka** przyjmą — **Witaszyckie Zakłady Roszarnicze w Witaszycach, pow. Jarocin.** Warunki pracy i płacy do omówienia na miejscu. Mieszkanie zapewnione. Oferty kierować pod w. w. adresem. K1422

**Oborowy doświadczony** do nowej wychowalni buhajków potrzebny zaraz **PGR Ligota, poczta Czernina, pow. Góra Śląska.** K1424

**Inżyniera mechanika** z długoletnią praktyką na stanowisko **głównego mechanika** lub **kierownika inwestycji** zatrudnią natychmiast **Zielonogórskie Zakłady Piwowarsko-Słodownicze w Zielonej Górze, ul. Kożuchowska 8,** tel. 695. Warunki płacy i mieszkaniowe do omówienia na miejscu. (Informacji w ramach korespondencji udziela dział kadr ZZPS). Podania z życiorysem i odpisami świadectw należy kierować pod w w. adresem. K1425

**Kierownika suszarni — technika,** przyjmie **Instytut Naukowy, Poznań, ul. Libelta 27.** 10293g

**Siła biurowa,** pisząca biegle na maszynie potrzebna na okres 4 miesięcy. Zgłoszenia prosimy kierować do **Zakładu Naprawczo-Produkcyjnego Mechanizacji Rolnictwa w Poznaniu, ul. Warszawska 39/41.** K1469

**20 elektromonterów, 15 pomocników elektromonterskich** z praktyką do prac montażowych na miejscu i w terenie, **16 pracowników fizycznych do robót kablowych** na terenie Poznania, **3 strażników** zatrudni zaraz **„Elektromontaż", Przedsiębiorstwo Robót Elektrycznych, w Poznaniu, ul. Drzymały 3a.** K1443

**Kwalifikowanych kierowników budowy** oraz **majstrów** przyjmie **Poznańskie Przedsiębiorstwo Remontowo - Budowlane P. L., Poznań, ulica Krauthofera 10.** Zgłoszenia: pokój nr 10. Praca wyłącznie w terenie. K1444

**Głównego księgowego** z wyższym wykształceniem oraz **inżyniera-chemika** na kierownicze stanowisko przyjmie zaraz **przedsiębiorstwo państwowe w Poznaniu-Starołęce.** Oferty należy kierować do Biura Ogłoszeń, Świerczewskiego 3 dla K1463.

**Inspektora nadzoru inwestycji** oraz **palacza** na piece niskoprężne zaangażują natychmiast **Zakłady Produkcji Elementów Budowlanych Poznań w budowie, Poznań, ul. Dziekańska k. Katedry.** Wynagrodzenie według układu zbiorowego pracy w budownictwie. Zgłoszenia w Zakładach według wskazanego wyżej adresu. K1459

**Pracowników** z wyższym i średnim wykształceniem na stanowisko dyżurnego ruchu zatrudnią natychmiast **Polskie Koleje Państwowe.** Po odbyciu szkolenia praktycznego i teoretycznego w okresie 1 roku wymienieni zostaną zatrudnieni na stanowisku dyżurnego ruchu, skąd po uzyskaniu wymaganego stażu zostaną skierowani na stanowiska wyższe jak zawiadowca stacji, instruktor itp. Warunkiem przyjęcia I kategoria zdrowia oraz uregulowany stosunek do służby wojskowej. Bliższych informacji w sprawie warunków przyjęcia oraz wynagrodzenia udziela Oddział Przewozów, w Poznaniu, ulica Chudoby 10, pokój nr 105. K1457

**10 murarzy, 4 betoniarzy, 5 robotników i stróża** przyjmie natychmiast do pracy **Zakład Budowlano-Remontowy PGR, Poznań-Naramowice, ul. Naramowicka 150.** Dla zamiejscowych hotel robotniczy i stołówka na miejscu. Wynagrodzenie według układu zbiorowego w budownictwie. K1440

**Kierowcę samochodowego** przyjmiemy zaraz. Zgłoszenia: **Teatr Polski, Poznań, 27 Grudnia nr 8/10.** K1448

**12 ślusarzy, 6 pracowników do transportu, 2 pracowników do rozdzielni, 2 elektryków samochodowych** zatrudnią zaraz **Wielkopolskie Zakłady Naprawy Samochodów, Poznań-Antoninek, ul. Warszawska 349.** Zgłoszenia należy kierować pod wyżej wskazanym adresem. Warunki płacy do omówienia w Sekcji Kadr. Dojazd do pracy własnym autobusem. K1449

**Każdą ilość murarzy i robotników, 6 blacharzy, 10 uczniów dekarskich oraz 4 uczniów blacharskich** przyjmie natychmiast do prac na terenie miasta Poznania **Miejskie Przedsiębiorstwo Remontowo-Budowlane nr 1, w Poznaniu, ul. Paderewskiego 7.** Warunki płacy według obowiązujących stawek w budownictwie plus dodatki za roboty utrudnione. Hotelu robotniczego nie posiadamy. Zgłoszenia w Dziale Zatrudnienia, pokój 206, przy ul. Paderewskiego 7. K1446

**Kierownika Działu Obrotu Towarowego** z wyższym lub średnim wykształceniem z dobrą praktyką handlową, **głównego technologa** z praktyką w produkcji spożywczej oraz **biegłą maszynistkę** niezwłocznie poszukują pilnie: **Poznańskie Zakłady Spożywcze P. T. w Poznaniu, Ratajczaka 5/7.** Zgłoszenia przyjmuje Dział Ekonomiczny Zakładów. K1441

---

POZNAŃSKIE ZAKŁADY CERAMIKI BUDOWL.
W POZNANIU, ulica Jackowskiego nr 42a

## OGŁASZAJĄ PRZETARG

na wykonanie remontu średniego:

a) **4 suszarń naturalnych (szopy drewniane) w cegielni Junikowo, w terminie do 30. IV. 1959 r.;**
b) **2 suszarń naturalnych (szopy drewniane) w cegielni Junikowo, w terminie do 31. V. 1959 r.**

Obiekty można oglądać na miejscu w cegielni Junikowo.

Wszelkich informacji udzieli Dział Głównego Mechanika i Inwestycji nr tel. 17-47 lub 17-48.

Termin składania ofert — do 15 marca 1959 r.

W przetargu mogą brać udział przedsiębiorstwa państwowe, spółdzielcze i prywatne.

Zastrzega się dowolny wybór oferenta.

K1378

---

REJONOWE ZAKŁADY ZBOŻOWE „PZZ"
OSTRÓW WLKP.
ogłaszają

## przetarg nieograniczony

na wykonanie:

## instalacji (wyposażenie) łazienki

**w domu socjalnym Elewatora Zbożowego.**

Bliższych informacji udzielą Rejonowe Zakłady Zbożowe „PZZ", Ostrów Wlkp., ul. Przy Rzeźni 5, tel. 509.

Otwarcie ofert nastąpi w dniu 6. IV. 1959 r., godz. 10.

Zastrzega się prawo wyboru.

K1466

---

SPÓŁDZIELNIA INWALIDÓW „LECHIA"
W GNIEŹNIE
ul. Rzeźnicka nr 5, tel. 12-38

## OGŁASZA KONKURS

**na stanowisko KIEROWNIKA TECHNICZNEGO**

**w zakresie branży spożywczej (karmelarstwo-cukiernictwo).**

Wymagane wyższe wykształcenie i 4 lata praktyki, lub wykształcenie średnie i 8 lat praktyki.

Wynagrodzenie wg tabeli płac pracowników umysłowych pionu CZSP dla spółdzielni kat. I.

Zgłoszenia pisemne należy składać w biurze Spółdzielni. 9583g

---

SPÓŁDZIELNIA PRACY „HUTNIK"
W POBIEDZISKACH, ul. Fabryczna 9
telefon 41
ogłasza

PRZETARG NIEOGRANICZONY

na następujące roboty drogowe:

1. **utwardzenie 3 placów trylinką o łącznej powierzchni 102 m²;**
2. **utwardzenie drogi trylinką o powierzchni 129 m²;**
3. **utwardzenie 2 placów z gruzobetonu o łącznej powierzchni 780 m².**

Szczegółowych informacji udzieli dział inwestycyjny. Otwarcie ofert nastąpi w terminie 5 dni od daty ogłoszenia. W przetargu mogą uczestniczyć przedsiębiorstwa państwowe, spółdzielcze i prywatne. Inwestor zastrzega sobie prawo wyboru oferenta. 10152g

---

Dnia 5 marca 1959 r. po ciężkich przeżyciach, zasnęła w Bogu, opatrzona Sakramentami św., nasza najdroższa siostra, szwagierka i ciocia, w 54 roku życia, śp.

## Magdalena Pawłowicz

**z domu Walkowiak**

Pogrzeb odbędzie się w niedzielę, 8 bm., o godzinie 17 z kaplicy cmentarnej parafii Św. Rocha w Żegrzu.

W głębokim smutku pogrążeni
**SIOSTRA I BRAT Z ŻONĄ I DZIEĆMI**

Poznań-Rataje, Śremska 4. 10690g

---

†

Dnia 5 marca 1959 r. zasnęła w Bogu, po długich i ciężkich cierpieniach, opatrzona Sakramentami św., moja najdroższa żona, nasza najukochańsza, najlepsza mamusia, córka, bratanica, siostra, synowa, bratowa, ciocia i kuzynka, przeżywszy lat 42, śp.

## mgr Maria Renata Bogacka

**z domu Ratyńska**

Pogrzeb odbędzie się w niedzielę, 8 bm., o godzinie 15,30 z kaplicy cmentarnej w Puszczykowie.

W ciężkim smutku pogrążeni
**MĄŻ Z SYNKAMI I RODZINĄ**

Puszczykowo, Goworowo, Poznań. 10648g

---

†

Dnia 4 marca 1959 r. zasnął w Bogu, opatrzony Sakramentami św., nasz ukochany ojciec, teść, dziadek, brat, kuzyn i wujek, przeżywszy lat 72, śp.

## Władysław Pieprzyk

Pogrzeb odbędzie się w niedzielę, 8 bm., o godzinie 16,30 z domu żałoby w Poniecu.

W ciężkim smutku pogrążeni
**CÓRKA, SYNOWIE, SYNOWE, WNUKI I RODZINA**

Poniec, Puszczykowo, Bergen. 10673g

---

†

Dnia 5 marca 1959 r. zasnął w Bogu, po długich i ciężkich z anielską cierpliwością znoszonych cierpieniach, mój najdroższy mąż, nasz ukochany brat, szwagier, wujek i siostrzeniec, śp.

## Kazimierz Staszek

przeżywszy lat 51.

Pogrzeb odbędzie się w poniedziałek, 9 bm., o godz. 10,30 z kaplicy cmentarnej na Junikowie.

W ciężkim smutku pogrążona
**ŻONA I RODZINA**

Poznań, Wrocławska 23. 10812g

---

POZNAŃSKIE PRZEDSIĘB. BUDOWNICTWA LĄDOWO- I WODNO-INŻYNIERYJNEGO
W POZNANIU, Stary Rynek nr 77

OGŁASZA

## PRZETARG

na dostawę:

1. **kamienia łamanego 15—50 około 4.000 ton do stacji Leszno Górne, pow. Szprotawa;**
2. **kamienia łamanego wzgl. polnego 15—30 około 2.500 ton do stacji Żagań;**
3. **brukowca 2.400 ton do stacji Koło.**

W przetargu mogą wziąć udział przedsiębiorstwa państwowe, spółdzielcze i prywatne.

Oferty należy składać do Działu Zaopatrzenia w terminie do 14. III. 1959 r., o godz. 13,00 w zalakowanych kopertach z napisem: **„Przetarg".**

Ceny należy podać loco stacja odbioru.

Przetarg odbędzie się dnia 16. III. 1959 r., o godzinie 10. K1468

---

POZNAŃSKIE ZAKŁADY DRZEWNE PRZEMYSŁU TERENOWEGO
W POZNANIU, ulica Gąsiorowskich 3

## OGŁASZAJĄ PRZETARG

na:

1. **dostawę sukcesywną okleiny topolowej wzgl. olchowej (ślepej) — nie łuszczonej ca 2.500 m² miesięcznie;**
2. **okleiny szlachetnej, szczególnie orzechowej — nie łuszczonej ca 2.000 m² miesięcznie;**
3. **wkładów sprężynowych do łóżek — 300 sztuk — termin dostawy: mies. marzec i kwiecień 1959 r.;**
4. **grepolowanie słomy lnianej — ca 20 ton miesięcznie.**

Odbiór okleiny własny. Oferty z podaniem ceny oraz okresu czasu, przez który oferta wiąże oferenta należy składać w biurze Przedsiębiorstwa do dnia 15. III. 1959 r.

Otwarcie ofert nastąpi 17 marca br., o godz. 8. Przedsiębiorstwo zastrzega sobie prawo swobodnego wyboru oferenta. K1456

---

ZAKŁADY GRAFICZNE IM. M. KASPRZAKA
W POZNANIU, ul. Wawrzyniaka 39, tel. 98-45
ZAWIADAMIAJĄ
że posiadają do sprzedaży

## ciągnik marki „Ursus 45"

**po kapitalnym remoncie, w cenie 27.100,— złotych.**

Zamówienia względnie zapytania prosimy kierować pod wskazanym adresem. K1419

---

ZAKŁADY PRZEMYSŁU GUMOWEGO
„STOMIL"
ZAKUPIĄ

## 20 ławek ogrodowych 2 m

i 20 ławek altanowych

**oraz kompletne urządzenie Ogródka Jordanowskiego.**

Szczegółowe oferty prosimy przesyłać pod adresem Z. P. Gum. „Stomil", Poznań, ul. Starołęcka 18, Dział Zaopatrzenia. K1418

---

Przewielebnemu ks. Prałatowi Janemu, Krewnym, Znajomym i Wszystkim, którzy wzięli udział w pogrzebie mego drogiego męża, naszego kochanego ojca i teścia, śp.

**ZYGFRYDA GAŁKIEWICZA**

oraz za liczne wieńce i kwiaty, okazane wyrazy współczucia, składa

**SERDECZNE „BÓG ZAPŁAĆ!"**
**ŻONA, SYNOWIE I SYNOWA**

10255g

---

Za ostatnią przysługę złożoną, śp.

## Marii Wandzie Grześkowiakowej

Księżom, Gronu Nauczycielskiemu, Kołu Rodzicielskiemu, Dzieciom, Lokatorom oraz Wszystkim biorącym udział w pogrzebie

**SERDECZNE „BÓG ZAPŁAĆ!"**
składa
**RODZINA GRZEŚKOWIAKÓW**

10488g

---

Wszystkim, którzy okazali współczucie i pomoc oraz oddali ostatnią przysługę, śp.

## Hubertowi Łepkowiczowi

a w szczególności: Dyrekcji, Samorządowi Robotniczemu Radzie Zakładowej, Współpracownikom PPRI, Kolegom Klubowym, Lokatorom, Krewnym, Przyjaciołom i Znajomym składa

**SERDECZNE „BÓG ZAPŁAĆ!"**
**RODZINA**

10197g

---

Za udział w pogrzebie i okazane wyrazy współczucia oraz za złożone kwiaty i wieńce na grobie ukochanej żony i matki, śp.

## Cecylii Pawlik

a w szczególności ks. Prałatowi Janemu, ks. Radojewskiemu, Docentowi Gładyszowi, Lekarzom i Kolegom Zakładu Radiologii oraz wszystkim Przyjaciołom i Znajomym składamy

**NAJSERDECZNIEJSZE „BÓG ZAPŁAĆ!"**
**MĄŻ I DZIECI**

10325g

---

Wszystkim, którzy okazali mi swe współczucie i pomoc, złożyli wieńce i kwiaty oraz oddali ostatnią przysługę synowi memu, śp.

## mgr. Tadeuszowi Ziołkowskiemu

a przede wszystkim Wielebnemu Księdzu Dr. Prof. Karasiewiczowi, J. M. Panu Rektorowi Alfonsowi Klafkowskiemu i Senatowi UAM, Dyrekcji Biblioteki UAM, Gronu Koleżanek i Kolegów, Stowarzyszeniu Bibliotekarzy miasta Poznania, składam tą drogą moje

**SERDECZNE PODZIĘKOWANIE**

10424g **MATKA**

---

†

Dnia 5 marca 1959 r. zasnęła w Bogu, opatrzona Sakramentami św., po krótkich, lecz ciężkich cierpieniach, nasza najdroższa i najlepsza matka, teściowa, babcia i prababcia, przeżywszy lat 83, śp.

## Marta Wandel

**z domu Czajka**

Pogrzeb odbędzie się w poniedziałek, 9 bm., o godz. 10,40 z kaplicy cmentarza paraf. na Jeżycach.

W ciężkim smutku pogrążeni
**CÓRKI, SYNOWIE, SYNOWE, WNUKI I PRAWNUKI**

Poznań, Jackowskiego 33, Warszawa. 10606g

## Przed Targami

*Zdjęcie mówi prawdę — jedyną pozostałością po transporcie eksponatów jest sterta śmieci, opakowań. Teraz zjeżdżają jedynie przedstawiciele wystawców, by obejrzeć ekspozycję pańskim okiem. Ostatnie dyspozycje, ostatnie poprawki, jutro wejdą tu pierwsi kontrahenci i zwiedzający.*

☆

*Tu też mamy Targi. Przed głównym wejściem na tereny wystawowe, przed Mostem Dworcowym brygada MPK zabrała się teraz do*

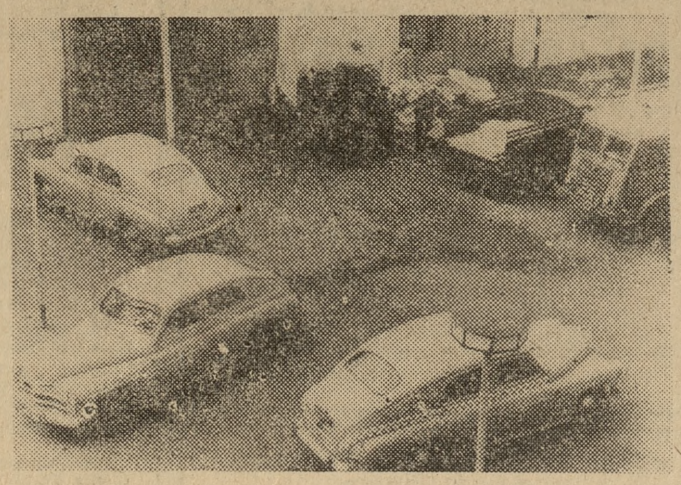

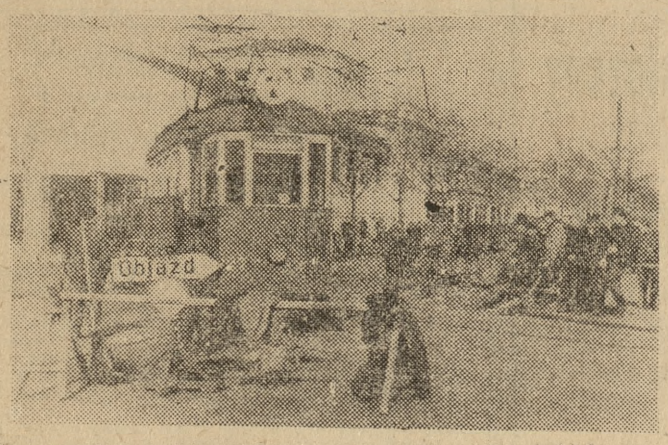


*wymiany rozjazdu tramwajowego. Wczoraj rano wszystko było „rozgrzebane", a po południu gotowe. Brawo! Oby tak zawsze!*

Fot. K. Przychodzki

## Pokaz mody

**Dużą atrakcją w ramach Wiosennych Targów Krajowych będzie wielki pokaz mody wiosennej i letniej w sali Garnizonowego Klubu Oficerskiego przy ulicy Niezłomnych. Swe najnowsze modele zaprezentują: Salon „Ewa" z Warszawy, Dom Mody „Telimena" z Łodzi, Instytut Wzornictwa Przemysłowego z Warszawy, Centralne Laboratorium Przemysłu Odzieżowego z Łodzi oraz CPLiA z Warszawy. Modele opisywać będzie Zenon Wiktorczyk, a piosenki usłyszymy w wykonaniu Jadwigi Prolińskiej.**

**Pokazy odbywać się będą od 9—15 marca codziennie o godz. 19. Przedsprzedaż biletów prowadzą kasy Orbisu.**

## Co ujrzymy na Targach?

Pierwsza targowa konferencja dotyczyła... mody. Przedstawicielki „Mody Polskiej" — Salon „Ewa" podzieliły się uwagami o pokazach mody: będą (codziennie dwa) w pawilonie nr 2 na stoisku „Mody" oraz osiem w Garnizonowym Klubie Oficerskim. Instytut Wzornictwa Przemysłowego pokaże specjalność — spódniczki, bluzki, (płótno, stebnówka) pod hasłem „Na wczasy", Centralne Laboratorium Przemysłu Odzieżowego — tanie ubiory na codzień, modele męskie; „Telimena" dobrą konfekcję, wytworność. CPLiA zadebiutuje od razu z pięknymi modelami spółdzielni z całego kraju pod hasłem „Jersey od rana do wieczora", „Moda Polska" — kolekcję z Lipska i nowe modele kolekcji handlowej — przygotowanej do zawarcia na Targach transakcji na krótkie serie. Urocze dyktatorki mody damskiej przekazały nam moc cennych uwag, które czujemy się w obowiązku przekazać Czytelniczkom osobno.

☆

Przemysł kluczowy, który też debiutuje na Targach, pokaże interesujące ubiory o nowej linii i deseniach, ciekawe wzory skarpet męskich. Polecamy uwadze zwiedzających nowe wyroby z mas plastycznych, nowoczesne meble, wystawy problemowe o pracy handlu.

Spółdzielczość pracy wystawia bogaty wybór ciekawych artykułów — sztuczną włosiankę, kostiumy dla płetwonurków (Poznań!), wyroby o artystycznych motywach nowoczesnych (meble, lampy, kilimy, materiały), dziewiarstwo, szereg artykułów antyimportowych. W większości są to nowe wyroby, nie pokazywane dotychczas na Targach. Dobrze to świadczy o spółdzielczości, która poważnie traktując konkurencję na Targach, sama stała się poważnym konkurentem dla innych wystawców.

☆

8 bm. Targi otwarte będą dla zwiedzających od godz. 12, w pozostałe dni w godz. 9—18. (z)

## Ciekawa wystawa

**Dziś, w godz. od 11 do 16 otwarta będzie w salach Klubu Garnizonowego (Dom Żołnierza) — wystawa ciekawych prac (dokumentacji, plansz i makiet) Poznańskiego Biura Projektów Budownictwa Przemysłowego, o czym informują Czytelników „Głosu" — organizatorzy.**

## Za długo to trwa

W tym roku ma ruszyć nowa linia tramwajowa łącząca Zawady z Ratajami. Roboty rozpoczęto od Zawad, a nie — jak pierwotnie przewidywały plany — od Rataj, gdyż nie przeprowadzono do końca akcji wywłaszczeniowej dwóch prywatnych właścicieli, przez których tereny przebiega linia tramwajowa.

Roboty doprowadzono do ul. Kórnickiej i dalej nie można zakładać szyn, bo w dalszym ciągu nie jest załatwione przeniesienie ogrodnictwa i warsztatu na inne tereny. Do lipca nie pozostało dużo czasu, a właśnie w tym miesiącu miało nastąpić uruchomienie nowej linii. Jeśli jednak nadal sprawa wywłaszczenia będzie tak wolno postępować, to na pewno termin nie zostanie zachowany.

W tym roku ma się również rozpocząć budowę drugiej linii tramwajowej w dzielnicy Nowe Miasto (z ul. Podwale do Osiedla Warszawskiego). Na tę inwestycję „Pomet" przeznaczył 5 mln. zł. Obecnie wszystko wskazuje na to, że chyba ta linia, choć jeszcze nie rozpoczęta, będzie wcześniej wykończona od poprzedniej. Oczywiście z krzywdą dla ludności, która chcąc dostać się obecnie z Rataj do Osiedla Warszawskiego musi jeździć przez miasto. (an)

## Odpowiadamy

**Stefania S., K. Biskupski, Cz. Skoracki — Stęszew, J. Weiss — Stęszew, L. Górny. Waldemar W.:** Na listy odpowie nasz radca prawny.

**B. G.** Prosimy zgłosić się do Państwowej Szkoły Muzycznej — ul. Czerwonej Armii 87 — kancelaria. Tam otrzymasz dokładne dane o szkole. (1613)

**„Stały Czytelnik"**, piszący w sprawie Pani M. G., proszony jest o przybycie do redakcji lub podanie adresu. Dyskrecja zapewniona. (1170)

**Aleksandra S., ul. Walki Młodych.** W sprawie docelowego oszczędzania, należy się zgłosić do oddziału PKO, pl. Wolności — Oddz. Miejski. (1479)

**Stały Czytelnik R. U.** Podajemy adres: Państw. Inspekcja Handlowa, Poznań, Al. Marcinkowskiego nr 3. Na dalsze pytania odpowiemy w terminie nieco późniejszym. (1628)

## W ciągu 2 miesięcy — 300 tys. zł

**Od stycznia do końca lutego br. poznaniacy przekazali na budowę szkół w mieście ponad 300 tys. zł.**

**Ostatnio wpłynęło na konto Komitetu Koordynacyjnego Społecznego Funduszu Budowy Szkół m. Poznania ponad 1.400 zł z Poznańskich Zakładów Przemysłu Odzieżowego, po 1.000 zł z Miejskiej Biblioteki Publicznej i Wojewódzkiego Zarządu Przemysłu, 3.266 zł z Komendy Wojewódzkiej MO, 860 zł z Poznańskiego Biura Dozoru Technicznego i 600 zł z Poznańskich Warsztatów Napraw Maszyn Drukarskich. (an)**

## Nie podoba się...

**W Poznaniu odwilż, więc wszyscy piszą... o błocie: na ul. Św. Michała (przed blokiem 5); przed domem z Al. Marcinkowskiego 24 — pozostałość po pojazdach z placu budowy; na ul. Długosza — rozkopano ją jesienią, a teraz — bajoro; na ul. Polanka (Rataje); przed domem z ul. Łozowej 43 — na chodniku, zniszczonym przy remoncie mieszkania; na Grudzieńcu... Uffff. Czytelnicy radzą sobie gondolą, prywatnymi motorówkami i dwiema parami butów: jedne na błoto, drugie na ulicę... (1551, 1491)**

**Dwa listy o braku mleka na Sołaczu: jedyne dwa sklepy nabiałowe: MHD i PSS przy ul. Wołyńskiej zamknięto jednocześnie do remontu.**

**— Brak koordynacji i zarządzania handlem — piszą Czytelnicy...**

**O co krzyk, nic się nie stało. — Przecież na Sołaczu już o godz. 9 i tak nigdy mleka nie ma. (1420, 1369)**

## Wypadek motocyklowy

**3 bm. około godz. 21 szosą z Jabłonny do Nowego Tomyśla motocyklem jechał Eugeniusz Świątek (zam. w Borui Kościelnej). Na motocyklu za nim siedział Wójcik z Paproci. We wsi Wola Jabłońska najechali na znajdującą się przy boku szosy pryzmę żwiru.**

**Padając głowami na jezdnię obaj doznali pęknięcia czaszek. Śmierć ich nastąpiła natychmiast. Świątek i Wójcik pozostawili żony i drobne dzieci. (jw)**

# Dzieło mistrza chwali

Wśród tematów żywo ostatnio dyskutowanych w związku z III Zjazdem, planem rozwoju gosp., przez całe niemal społeczeństwo, stosunkowo mało miejsca poświęca się sprawom kadrowym. Mówi się wiele o warunkach technicznych, o maszynach, sprzęcie, surowcach, jakości, wydajności i wielu innych ważnych rzeczach. Mówi się o tym co zadecyduje o naszych gospodarczych sukcesach ale za mało przy tym wspomina się tych którzy będą bezpośrednio kierować pracą tych maszyn i urządzeń, działaniem organizmów gospodarczych, instytucji itp. A przecież tu kadry grają pierwsze skrzypce.

Rzeczą godną uwagi wydaje mi się przeto każda wiadomość o sprawach ludzi, ich kwalifikacji, przydatności zawodowej itp. Ostatnio np. do poważnej akcji „doskonalenia" szeregów kierowniczych przystąpiła spółdzielczość inwalidzka województwa poznańskiego. Problem w ogóle niełatwy, a tu szczególnie trudny do rozwiązania wobec samorządowych form dobierania kierowników przedsiębiorstw; decyduje szeroki ogół członków spółdzielni, któremu niełatwo o obiektywizm w ocenie.

Problem trudny ale w spółdzielczości podobnie, jak i gdzie indziej, palący. Faktem bezspornym jest bowiem, że znaczna część obecnych spółdzielni powstała z małych warsztacików, różnych karłowatych przedsiębiorstw prywatnych. Dziś są to już niejednokrotnie duże zakłady produkcyjne o 10—15 milionach obrotów rocznych.

Kierownictwo Okręgowego Związku Spółdzielni Inwalidzkich stawia sprawę tak: chodzi o to, aby naszymi spółdzielniami zarządzano nie na zasadzie przypadku, czy siły rozpędu wielu lat istnienia przedsiębiorstwa. Nie chodzi także o to, aby „jakoś tam szło", aby działalność graniczyła z wegetacją. Zależy nam, i do tego będziemy dążyć, aby naszymi spółdzielniami kierowano świadomie i to świadomie dobrze, fachowo w oparciu o metody naukowego kierownictwa. O potrzebie takiego kierowania muszą zdać sobie sprawę samorządy spółdzielcze, od nich to bowiem w znacznej mierze zależeć będzie realizacja tych słusznych spostrzeżeń.

Powinno im to przyjść tym łatwiej, gdy zdadzą sobie sprawę z obowiązków ciążących na naszej gospodarce z tytułu planu rozwoju gospodarczego kraju, jaki nakreśliło XII Plenum, a dyskutować będzie III Zjazd Partii.

Z tymi, którzy wraz z rozwojem przedsiębiorstw rozwijali się i uczyli, nie będzie kłopotu. Dla innych, oczywiście chętnych, zorganizowano szkolenie, które pozwoli uzupełnić braki w wykształceniu. Brani tu są pod szczególną uwagę starzy działacze, niejednokrotnie zasłużeni założyciele spółdzielni. W tej chwili nauką pobiera 120 osób, przygotowując się gruntownie do egzaminu, który trzeba będzie zdać na zakończenie.

Sprawy kadr to na pewno jedno z najbardziej niepopularnych i trudnych zagadnień. Mnóstwo tu nieraz dylematów i zagadek wprost nie do rozwiązania. Równocześnie jednak niepodobna zapomnieć, że efekty naszego działania mogą być różne: dobre i złe. Na pewno o tym, jakie one będą, w przeważającej mierze decydują ludzie — ich kwalifikacje moralne, polityczne i zawodowe. Jest takie przysłowie: dzieło mistrza chwali. Na pewno przy kiepskich fachowcach „dzieło nie będzie miało czym mistrza chwalić". (zm)

| Marzec | Imieniny |
|---|---|
| 7 | Tomasza |
| sobota | Słońce: wsch.: g. 6.10 zach.: g. 17.25 |

## Teatry

OPERA — g. 19 **„Paria"**; POLSKI — g. 15 **„Wesele"**, godz. 19.30 **„Nora"**; NOWY — g. 19.30 **„Adwokat i róże"**; OPERETKA — g. 19.30 **„Bal w Savoyu"**; TEATR REWIA (Sala Izby Rzemieślniczej) — godz. 19.30 **„U nas najweselej"**; SATYRY — g. 20 **„Diabeł"**; MARCINEK — g. 16.30 **„Niezwykły wyścig"** i **„Gęgorek"**;

## Kina

APOLLO — g. 10, 12.30, 15, 17.30 i 20 **„Kobieta w oknie"** (ameryk., 14 l.); RIALTO — g. 10.30, 13, 15.30, 18 i 20.15 **„Gorzkie zwycięstwo"** (franc.-ameryk., 14 l.); MUZA — g. 10, 12.30, 15 i 17.30 **„Huzarzy"** (fr., 18 l.), g. 20 i 21.30 **„Ostatni dzień lata"** (polski, 18 l.); WARTA — g. 14—16 **„Bramkarz z naszej ulicy"** (czeski, 7 l.), g. 18—20 **„Portier z Lazurowego Wybrzeża"** (franc., 18 l.); GWIAZDA — g. 15.30, 18 i 20.15 **„Zadzwońcie do mojej żony"** (polsko-czeski, 16 l.); FANCERNIAK — g. 17.30 i 20 **„Na zawsze"** (ameryk., 14 l.); CZTERNASTKA — godz. 10, 12.30, 15, 17.30 i 20 **„Białe noce"** (włoski, 18 l.); DOM KULTURY MO — g. 15, 17 i 19.30 **„Orzeł"** (polski, 14 l.); MINIATURKA — g. 13.30 i 14.30 **„Brzydkie kaczątko"** (bajki), g. 15.45, 18 i 20.15 **„Na zawsze"** (amerykański, 14 l.); WOJSKOWE — g. 17 i 19.30 **„Bezkresne horyzonty"** (franc., 12 l.); SCALA — g. 16, 18 i 20 **„Maskotka"** (ang., 10 l.); TĘCZA — godz. 15 **„Między Morzem Śródziemnym a Morzem Czerwonym"** (polski, 7 l.), g. 16, 18 i 20 **„Przygody Arsena Lupina"** (franc., 18 l.); OSIEDLE — godz. 16, 18 i 20 **„Intruz"** (amer., 14 l.); MALTA — g. 16, 18 i 20 **„Winna"** (ang., 18 l.); HUTNIK — g. 16.45 i 19 **„Na plaży"** (włoski, 18 l.); PIAST — godz. 16.45 i 19 **„Szatan zazdrości"** (niemiecki, 16 l.); ZNICZ — **nieczynne**; WCZASOWICZ (Puszczykowo) — g. 19.15 **„Popiół i diament"** (polski, 18 l.); FOTOPLASTIKON — od godz. 9—21 **„Arizona i Brazylia"**.

## Radio

**PROGRAM I**

15 — melodie na organach kinowych — gra Reginald Dixon; 15.30 — z życia Zw. Radz.; 16.05 — aud. aktual.; 16.15 — sobotnie popołudnie; 17 — dla dzieci; 17.30 — muz. i aktual.; 17.55 — transm. z mistrz. świata hokeja na lodzie; 18.30 — muzyka; 18.40 — aud. literacka; 19.26 — wiadom. sport.; 19.30 — podwieczorek przy mikrofonie w kawiarni „Stolica" w Warszawie; 21.05 — „Żywe wydanie pieśni Moniuszki"; 21.30 — gra zespół instr. J. Haralda; 22 — wesoły kramik; 22.15 — w rytmie tanecznym; 23.10 — muz. taneczna;

**Wiadomości: 5.30, 6.30, 7.30, 8.30, 12.04, 15, 17.30, 20, 22 i 23.50.**

**PROGRAM II**
**Fala Poznania 407 m**

15.10 — pieśni i tańce ze zbiorów Kolberga; 15.30 — dla dzieci „Przygody małej O-Ba" (cz. II); 16 — utwory na instr. smyczkowe; 16.25 — muz. rozr. poznańskich kompozytorów; 16.45 — uwagi o Plenum KW PZPR w Poznaniu; 17.15 — Radio-Express; 17.50 — co przynosi jutrzejsza niedziela sportowa; 17.55 — Radiowy Fundusz Budowy Szkół — swoim ofiarodawcom; 18.25 — felieton Marcelego Jorsta; 18.35 — muz. i aktual.; 19 — koncert orkiestry PR pod dyr. St. Rachonia; 19.35 — korespondencja z zagranicy; 19.50 — Matt: Suita „Sceny norweskie"; 20.27 — wiad. sport.; 20.40 — gra Pozn. „15-tka" Radiowa; 21 — Matysiakowie; 21.30 — na fali humoru i satyry; 22.05 — recital fortep. Claude Arrau (Chile); 22.45 — muzyka tan.; 24 — muzyka taneczna;

## Telewizja

12.50 — mistrz. świata hokeja na lodzie — mecz reprezentacji Polski i Szwajcarii; 16.30 — „Przygody Kajtusia"; 17 — dla dzieci — „Podróż po świecie"; 17.15 — reportaż szkolny; 19.30 — dziennik; 20 — program tygodnia; 20.15 — koncert estradowy — „W przeddzień Dnia Kobiet"; 21.30 — film „Listy z Wietnamu"; 22.15 — program satyryczny „Niech wskazują palce".

## Koncerty

AULA UAM — g. 19.30 — koncert symfoniczny — dyrygent — **Jerzy Katlewicz**; solistka — **Agnes Walker** — Szkocja — fortepian.

## Dyżury pełnią:

SZPITAL KLIN. IM. PAWŁOWA chirurgia i wewn. ul. Długa 1/2, tel. 40-04; APTEKI: Dzierżyńskiego 349, Głogowska 47, Kraszewskiego 12, Mazowiecka 12, pl. Wiosny Ludów 3, Główna 53.

## Sport

## Sparringi piłkarzy Lecha w Belgii

Po kilkudniowym pobycie w Belgii „dębieccy bombardierzy" powrócili do Poznania.

Trzy pojedynki polskich piłkarzy z I i II ligowymi zespołami Belgów przyniosły wygraną, remis i porażkę.

W pierwszym meczu Lech zremisował z R. C. Olimpic Charleroi 0:0. Nasi piłkarze, mimo zmęczenia długą podróżą wypadli w tym meczu bardzo dobrze i zyskali szczerą sympatię kilkunastotysięcznej widowni. Spotkanie odbyło się przy sztucznym oświetleniu.

Drugi pojedynek z Union St. Giloise w Antwerpii wygrali gospodarze 3:1. Bramkę honorową zdobył Gogolewski.

Ostatni występ Lecha z reprezentacją kolejarzy okręgu Aarschot zakończył się sukcesem wielkopolskich piłkarzy 2:1. Bramki dla Lecha zdobyli: Wojciechowski i Gogolewski.

Sądząc po występie Lecha w Belgii należy przypuszczać, że w najbliższym sezonie rozgrywek ligowych nie sprawią oni zawodu swoim licznym kibicom. (War)

## Nie tylko dla pięściarzy

Na ostatnim posiedzeniu zarządu PZB wiele miejsca poświęcono omówieniu spotkań Jugosławia — Polska.

Sprawozdania składali: wiceprezes PZB — Mrozowski, kapitan związkowy — Cendrowski oraz obserwatorzy meczów w Polsce. Wszyscy obecni na meczach w Jugosławii podkreślali, że wynik spotkania w Zagrzebiu powinien być 14:6, gdyż Kliś swoją walkę wygrał bez dyskusji.

* * *

**Liczna będzie ekipa oficjeli PZB na bokserskie mistrzostwa Europy. Kierownikiem ekipy będzie Siekorski, jego zastępcą Gilarski. W skład ekipy wejdą ponadto: lekarz dr Moskwa, kpt. zw. Cendrowski, trener Stamm, masażysta Zalewski. Z ekipą wyjadą również wiceprezes AIBA Lisowski i wyznaczony przez AIBA sędzia Laukedery.**

* * *

**Nie zostało dotychczas zdecydowane, gdzie przygotowywać się będą pięściarze polscy do Olimpiady. Są trzy projekty: pierwszy to obóz w Jugosławii, drugi — wspólne przygotowanie z Bułgarami w Bułgarii i trzecie (najbardziej lansowany przez trenera Stamma) — obóz w Cetniewie.**

* * *

**W dniach 11—12 kwietnia odbędzie się w Lublinie ogólnopolski turniej bokserski juniorów. Startować będzie po 4 najlepszych zawodników w każdej wadze.**

* * *

**Indywidualne mistrzostwa bokserskie Włoch, które odbędą się w dniach 16—21 bm., obserwować będą wodzowie polskiego boksu — Stamm i Cendrowski. Obydwaj obserwatorzy wyjeżdżają do Włoch już 15 bm. Tak więc trener Stamm i kpt. zw. Cendrowski nie będą obecni na tegorocznych indywidualnych mistrzostwach Polski, które odbędą się w dniach 16—22 bm. w Poznaniu.**

**Zarząd PZB postanowił zatwierdzić decyzję Wydziału Sportowego, nakazującą powtórzenie meczu Motor Łabędy — Legia z tym, że Legia pokryje koszt przejazdu i utracone zarobki zawodników Łabędy.**

## Ostatnie sparringi

Jeszcze kilka dni dzieli nas od rozpoczęcia piłkarskich rozgrywek ligowych. Czas ten wykorzystują kluby do ostatniego szlifu swych zespołów. W tym celu poznańska Olimpia rozegra w niedzielę (o godz. 15) na Golęcinie towarzyski pojedynek z Pogonią - Szczecin. Olimpia I b zmierzy się w przedmeczu z Cybiną.

II-ligowa Warta gościć będzie w tym samym czasie w Szczecinie, gdzie zmierzy się z Arconią. (x)

## Trzeci dzień hokejowych mistrzostw świata

Program trzeciego dnia rozgrywek o mistrzostwo świata w hokeju na lodzie przewiduje następujące spotkania:

**Grupa „Bratysława":** godz. 13 — Polska — Szwajcaria ;godz. 17.30 — Kanada — CSR.

**Grupa „Brno":** godz. 13 — NRD — Norwegia; godz. 17.30 — USA — ZSRR.

**Grupa „Ostrawa":** godz. 13 — Włochy — Finlandia; godz. 17.30 NRF — Szwecja.

Głos WIELKOPOLSKI Redakcja: Poznań, ul. Grunwaldzka 19. Telefony: centrala 611-21 (łączy wszystkie działy); dział informacji: 659-39; informacje dla czytelników 657-18; dział łączności 657-18; sekretarz redakcji: 648-85; redaktor naczelny: 657-76; drukarnia (nocny) — 629-52. Redaktor naczelny przyjmuje w środy i piątki w godz 12—14. Sekretarz redakcji przyjmuje codziennie w godz. 13—14. Biuro Ogłoszeń: Poznań, ulica Świerczewskiego nr 3, tel 624-59. Za dział ogłoszeń redakcja nie odpowiada.
Wielkopolskie Wydawnictwo Prasowe — RSW „Prasa", Poznań, ul. Grunwaldzka 19. Dla przyjaciół i znajomych za granicą można zaprenumerować nasze pismo opłacając abonament z przesyłką za granicę: kwartalnie 52.50 zł, półrocznie 105.— zł, rocznie 210.— zł. Opłatę należy wnosić na PKO nr I-6-100024 w Warszawie, podając adres pod który ma być wysyłane nasze pismo. Informacji w tej sprawie udziela PKWZ „RUCH" w Warszawie, ulica Wilcza 46 tel 849-58. Zamówienia i przedpłaty na prenumeratę przyjmują wszystkie urzędy pocztowe i listonosze do dnia 15 każdego miesiąca poprzedzającego okres na który dokonywana jest przedpłata. Zdezaktualizowane egzemplarze „Głosu Wielkopolskiego" można nabywać w Centrali Kolportażu Prasy i Wydawnictw „Ruch", Warszawa, ul Srebrna nr 12. Druk: Zakłady Graficzne im. M. Kasprzaka w Poznaniu F-8