Cena 50 gr

Nakład 98 018

Głos Wielkopolski

CZYTELNIK

Rok XIII Wydanie A — Poznań, środa 10 IV 1957 — Nr 85 (4105)

Bitwa o handel trwa — str. 3

Otwarcie Kanału Sueskiego

PARYŻ (PAP)

Egipski zarząd Kanału Sueskiego ogłosił dnia 9 bm. oficjalne otwarcie tej drogi wodnej dla żeglugi. Obecnie Kanał będą mogły przepływać statki wszelkiego tonażu.

Radio egipskie stwierdza, że koszt prac związanych z oczyszczeniem Kanału z wraków wyniósł około 12—15 milionów dolarów.

Uruchomienie wszystkich sił społecznych wsi najważniejszym zadaniem ZSL i partii sojuszniczych

Referat Cz. Wycecha na VI Plenum NK ZSL

WARSZAWA (PAP)

We wtorek rozpoczęły się obrady VI Plenum Naczelnego Komitetu Zjednoczonego Stronnictwa Ludowego. Referat sprawozdawczy Prezydium NK wygłosił wiceprezes Czesław Wycech.

W referacie swym wiceprezes Wycech omawia działalność polityczną ZSL w okresie ostatnich 4 miesięcy. W związku z uchwałami VIII Plenum KC PZPR — stwierdza on — **podjęto szereg doniosłych postanowień, które stworzyły fundamenty dla budowy socjalizmu w dostosowaniu do warunków rozwoju narodu i państwa polskiego.** Dotyczą one podstawowych zagadnień ustroju politycznego i gospodarczego Polski Ludowej, budującej ustrój socjalistyczny.

Wśród tych postanowień Cz. Wycech wylicza powołanie Centralnej Komisji Porozumiewawczej Stronnictw Politycznych i terenowych komisji porozumiewawczych, deklarację o zasadach współpracy między PZPR i ZSL, wytyczne KC PZPR i NK ZSL w sprawie polityki rolnej oraz odezwę programową Frontu Jedności Narodu z grudnia 1956 r.

Przyjęcie tych deklaracji i ich realizacja mają duże znaczenie dla rozwoju życia politycznego w Polsce i rozwoju społeczno - gospodarczego wsi. W nich zostały sformułowane podstawowe zasady polskiej drogi do socjalizmu.

Zjednoczone Stronnictwo Ludowe brało żywy udział w opracowywaniu tych deklaracji, a niejednokrotnie wychodziło z własną inicjatywą w tych kwestiach.

„Wytyczne KC PZPR i NK ZSL w sprawie polityki rolnej" — mówił Cz. Wycech — stworzyły dobry klimat na wsi. Troskę rządu o stworzenie pomyślnych warunków dla rozwoju rolnictwa, odbudowy kółek rolniczych, kół gospodyń wiejskich, kółek młodzieży wiejskiej, odbudowywania spółdzielczości mleczarskiej czy przysposobienia rolniczego — wieś zrozumiała jako dążenie do rehabilitacji zawodu rolniczego.

Owoce nowej polityki rolnej

Już w ciągu tego krótkiego czasu **uwidoczniły się dodatnie**

(Ciąg dalszy na str. 2)

Żywotne sprawy Polski i Chin tematem rozmów pekińskich

Dzisiaj podpisanie wspólnej deklaracji

PEKIN (PAP)

Korespondent PAP donosi z Pekinu:

Wtorek, 9 bm. stał pod znakiem dalszej niezwykle intensywnej działalności polskiej delegacji rządowej oraz chińskich uczestników rozmów. W godzinach przedpołudniowych odbyła się przeszło dwugodzinna rozmowa premiera Cyrankiewicza z premierem Czou En-laiem w rezydencji delegacji polskiej. Równocześnie kontynuowały pracę trzy komisje: polityczna, gospodarcza i kulturalna.

Komisja Polityczna przygotowuje tekst wspólnej deklaracji polsko-chińskiej, która będzie zawierała podsumowanie rozmów obejmujących szeroki wachlarz zagadnień.

Komisja Gospodarcza dokonała przeglądu współpracy gospodarczej obu krajów w najszerszym tego słowa znaczeniu. Mówiono więc zarówno o wymianie towarowej, jak o współpracy naukowo - technicznej. **Stwierdzono, że polski przemysł może dostarczyć wiele towarów Chinom odpowiednio do potrzeb tego wielkiego kraju realizującego swe plany industrializacji.** Otwierają się zwłaszcza poważne możliwości eksportowe dla przemysłu ciężkiego i budowy statków średniego tonażu.

Komisja Kulturalna, w której pracach uczestniczyli minister Mao Tung oraz Karol Kuryluk, omawiała konkretne środki rozszerzenia współpracy kulturalnej polsko-chińskiej w ramach istniejącej umowy. Postanowiono zwiększyć wymianę studentów i wykładowców ze specjalnym uwzględnieniem młodych kadr.

Strona chińska wykazała zainteresowanie dla dyskusji, jaka toczy się w polskiej prasie literackiej.

Wczoraj wieczorem komisje zakończyły swe prace. **Podpisanie wspólnej deklaracji nastąpi dziś rano, 30 minut przed odlotem delegacji polskiej do Szanghaju.**

Powstaje Towarzystwo Przyjaźni Polsko-Chińskiej

WARSZAWA (PAP)

W dniu 9 kwietnia br. odbyło się w Warszawie zebranie komitetu organizacyjnego Towarzystwa Przyjaźni Polsko-Chińskiej. W zebraniu wzięło udział grono działaczy społecznych, politycznych, naukowych i kulturalnych pod przewodnictwem dr. Stefana Jędrychowskiego. Postanowiono na nim powołać do życia Towarzystwo Przyjaźni Polsko-Chińskiej. W najbliższym czasie odbędzie się walne zebranie członków Towarzystwa, o czym nastąpi oddzielne zawiadomienie. Wyłoniono sekretariat komitetu organizacyjnego w składzie: Kazimierz Banach — członek Prezydium NK ZSL, Wiktor Borowski — zastępca redaktora naczelnego „Trybuny Ludu", Juliusz Burgin — były ambasador PRL w Chińskiej Republice Ludowej, dr Witold Jabłoński — profesor sinologii UW, Janusz Przymanowski — literat.

Sekretariat mieści się tymczasowo w lokalu „Trybuny Ludu".

Studenci francuscy bawili w Poznaniu

(Inf. wł.)

Rada uczelniana ZSP UAM zorganizowała 8 bm. spotkanie bawiącej w Polsce 10-osobowej delegacji Narodowego Związku Studentów Francji UEF z grupą studentów Uniwersytetu im. Adama Mickiewicza w Poznaniu.

W spotkaniu uczestniczył prorektor UAM prof. dr Alexiewicz. Impreza (przy małej czarnej) upłynęła w serdecznej atmosferze. O godz. 2 w nocy grupa delegacji francuskiej udała się do Krakowa.

UŚCISK DŁONI Z „PRZEWODNICZĄCYM MAO"

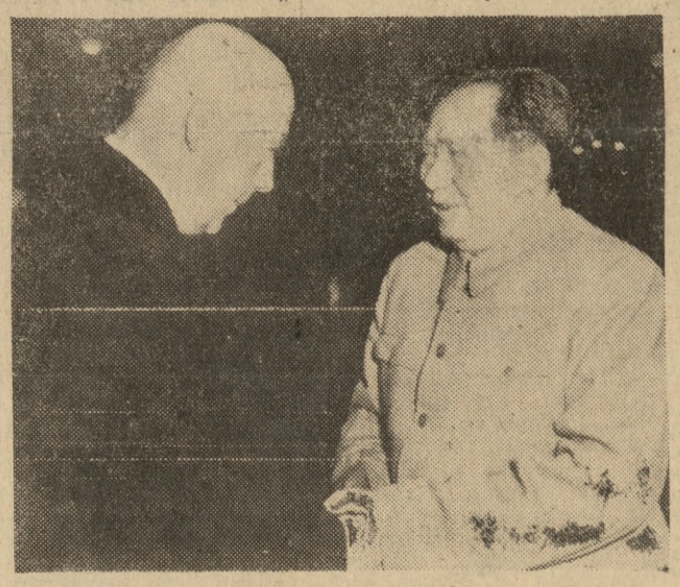

Premier Józef Cyrankiewicz u przewodniczącego ChRL Mao Tse-tunga.

CAF (2) Zygmunt Wdowiński — RADIOFOTO Z PEKINU

Ludność Polski przekroczyła 28 milionów

(Inf. wł.)

Według danych, zawartych w najnowszym numerze „Wiadomości Statystycznych" — ludność Polski na dzień 31. XII. 1956 wynosiła 28.070.000 osób, przy czym na każdych 100 mężczyzn przypadało 108 kobiet. Wielkopolska jest trzecim pod względem zaludnienia województwem w kraju (po katowickim i krakowskim) i liczy 2.298.000 mieszkańców.

W całym kraju, co jest charakterystyczne, liczba kobiet procentowo większa jest w miastach niż na wsi, z wyjątkiem woj. katowickiego. Uwaga, niewiasty! Najmniej przedstawicielek płci pięknej notują statystyki na wsi szczecińskiej i koszalińskiej (100 kobiet na 100 mężczyzn i 101:100).

A jak z rozwodami? Spraw wpłynęło do sądów w 1956 r. 27.377, czyli o 5,6 proc. więcej niż w r. 1955. Prym dzierży Katowickie (4.434 sprawy), potem idzie Warszawa, Wrocławskie, Krakowskie, Łódź i Poznańskie (1.527 spraw). Największy wzrost ilości wniosków o rozwody notuje się na Ziemiach Odzyskanych: Opolskie — o 31,3 proc. (1956 w stosunku do 1955), Zielonogórskie o 28,5 proc., Koszalińskie o 20,7 proc. i Olsztyńskie o 18 proc. W Wielkopolsce ilość spraw wniesionych wzrosła w 1956 roku o 0,9 proc. Jest to najniższy wskaźnik wzrostu w kraju, jeśli pominiemy fakty spadku odsetka wniesionych spraw rozwodowych — w woj. warszawskim o 43,3 proc. i w Łodzi o 1,9 proc.

(pż)

Zabytkowe pałace, zamki i budowle dworskie — do wynajęcia

Pożyteczna inicjatywa wrocławian

WROCŁAW (PAP)

Poważny problem w zakresie ochrony zabytków architektury na Dolnym Śląsku stanowią dawne wielkie siedziby magnackie — zamki, pałace i budowle dworskie. W wielu wypadkach są to cenne pomniki architektury, związane z historią polskości tych ziem. Ze względu na wielkie rozmiary budowli oraz poważne ich uszkodzenia konserwacja tych obiektów musiałaby pociągnąć za sobą poważne inwestycje. Dotychczasowi użytkownicy niektórych obiektów PGR, Państwowe Zakłady Zbożowe, „Samopomoc Chłopska" i spółdzielnie produkcyjne eksploatowały dla swoich celów obiekty zabytkowe, nie przestrzegając jednak przepisów konserwatorskich i w rezultacie przyczyniły się do dalszej ich dewastacji.

Z ciekawą i pożyteczną inicjatywą zagospodarowania wielkich budowli zabytkowych wystąpił ostatnio konserwator wojewódzki we Wrocławiu, inż. arch. Aleksander Krzywobłocki. W wyniku zamieszczonego przez niego w prasie ogłoszenia o możliwości oddania dużych zabytkowych budowli do bezpłatnego użytkowania wpłynęło kilkanaście propozycji od zakładów pracy, a nawet osób prywatnych. Warunkiem otrzymania zezwolenia na użytkowanie obiektu jest zabezpieczenie i zagospodarowanie go na własny koszt. Adaptacja i remonty muszą odbywać się pod ścisłą kontrolą władz konserwatorskich czuwających nad tym, by użytkownik nie wprowadzał żadnych zmian ze szkodą dla zabytkowego charakteru budowli.

Polsko-radziecka umowa handlowa na rok 1957

MOSKWA (PAP)

W wyniku pomyślnie zakończonych polsko - radzieckich rozmów handlowych dnia 9 bm. podpisano w Moskwie protokół o wzajemnych dostawach towarów między obu krajami na rok 1957.

Związek Radziecki będzie dostarczał Polsce rudy żelaza, manganu i chromu, bawełnę, ropę naftową i produkty naftowe, metale kolorowe, apatyty, urządzenia przemysłowe oraz inne towary niezbędne dla polskiej gospodarki.

Polska będzie eksportowała do Związku Radzieckiego węgiel, cynk, rudowęglowce, trawlery rybackie, parowozy szeroko i wąskotorowe, wagony pasażerskie i towarowe oraz inne towary.

Ołtarz Wita Stwosza wraca do kościoła

WARSZAWA (PAP)

13 bm. ma odbyć się na Wawelu uroczystość przekazania władzom kościelnym ołtarza Wita Stwosza.

Montaż ołtarza będzie można rozpocząć dopiero w miesiącach letnich br. ze względu na bardziej odpowiednie w tym okresie warunki atmosferyczne.

ZNP oczekuje dalszych wniosków w sprawie reformy szkolnictwa

Woj. Zjazd Oświatowy zakończył obrady

(Inf. wł.)

W drugim dniu obrad Wojewódzkiego Zjazdu Oświatowego w Poznaniu, na popołudniowym posiedzeniu delegatów, podjęte zostały uchwały stanowiące postulaty nauczycielstwa Wielkopolski w sprawie reformy szkolnictwa. Trwające przez dwa dni obrady w 13 sekcjach wniosły wiele nowego do tez przedłożonych nauczycielstwu, jako materiał dyskusyjno-przygotowawczy do Zjazdu. Dużo nowego wniosły także postulaty Zarządu Wojewódzkiego Ligi Kobiet, opracowane na podstawie konsultacji w środowiskach kobiecych.

Uchwały podzielone zostały na 4 grupy. Dotyczą one ustroju i organizacji szkolnictwa, kadr nauczycielskich, bazy materialnej szkół oraz innych spraw jak np. organizacji młodzieżowych, wydawnictw metodycznych itp. Zjazd przyjął zaadresowany do ministrów Oświaty oraz Kultury i Sztuki, a wniesiony przez przedstawicieli komitetów rodzicielskich szkół artystycznych Poznania, protest przeciw demoralizowaniu młodzieży przez część prasy i filmu na skutek zamieszczania niektórych artykułów i zdjęć.

Gorącymi oklaskami przyjęli zebrani uchwały dotyczące: 1) zrównania w prawach i przyznania tytułu nauczyciela wychowawczyniom przedszkoli, 2) objęcia opieką wdów po nauczycielach i 3) zachowania świeckości nauczania we wszystkich szkołach bez rozdzielania ich na osobne szkoły dla wierzących i niewierzących.

Obrady Zjazdu wniosły sporo materiałów dotyczących nowego ustroju szkolnictwa. Mimo zakończenia obrad Zarząd Okręgu Poznańskiego ZNP oczekuje dalszych głosów i wniosków w sprawie reformy szkolnictwa, które byłyby wyrazem opinii społeczeństwa Wielkopolski w zagadnieniach oświatowych. Ostateczne decyzje będą bowiem podjęte na Ogólnopolskim Kongresie Oświatowym, który odbędzie się 5 i 6 maja br. w Warszawie.

(Ro)

Kłopoty „Orbisu"

5 tysięcy zgłoszeń z zagranicy na XXVI MTP

WARSZAWA (PAP)

Już pięć tysięcy zgłoszeń, z czego 2/3 z krajów zachodnich otrzymał „Orbis" od gości zagranicznych, którzy chcą przyjechać na Targi Poznańskie. Jak się przewiduje, liczba ta wzrośnie jeszcze przynajmniej o tysiąc.

Ten, w porównaniu z ub. rokiem 100-procentowy wzrost frekwencji turystów zagranicznych, sprawił niemały kłopot Biuru Podróży i Turystyki „Orbis", które zastanawia się, gdzie zakwaterować i jak wyżywić swych klientów. Zajęte wyłącznie dla gości zagranicznych wszystkie hotele komunalne, łącznie z orbisowskim „Bazarem" posiadają zaledwie 1380 miejsc.

Trwają więc gorączkowe prace nad dostosowaniem do potrzeb hotelarskich dwóch największych poznańskich domów akademickich. „Orbis" rozważa również możliwości wykorzystania dla gości zagranicznych 1500 najlepszych prywatnych mieszkań, zgłoszonych przez poznaniaków.

Podwyżka cen na luksusowe towary importowane

WARSZAWA (PAP)

Państwowa Komisja Cen przystąpiła do realizacji uchwały podjętej ostatnio przez Radę Ministrów w sprawie nowych zasad ustalania cen na artykuły importowane.

Od 9 bm. obowiązują więc nowe ceny importowanych motocykli, aparatów fotograficznych i niektórych rodzajów obuwia. I tak motocykl „Jawa 350" kosztuje obecnie 27 tys. zł, motocykl „Avo—250" — 23 tys. zł, „Avo-Sport" — 26 tys. zł, aparat fotograficzny „Exacta-Varex Ila" — 11 700 zł, aparaty „Practica" — 4900 zł i 6 tys. zł oraz „Practica" 6×6 — 1200 zł.

Podwyżka cen nie dotyczy sprowadzanych z zagranicy artykułów pierwszej potrzeby, które na ogół odpowiadają gatunkom i jakości wyrobów krajowych.

Referat Cz. Wycecha na VI plenum NK ZSL

(Ciąg dalszy ze str. 1)

skutki nowej polityki rolnej. Produkcja towarowa wsi wzrosła. W styczniu i lutym 1957 r. w porównaniu z analogicznym okresem 1956 roku zakupiono mleka więcej o 13 procent, drobiu o 10 procent, jaj o 300 procent, owiec o 3 proc. Skup zboża i pozostałych zwierząt utrzymał się na poziomie zeszłorocznym. Zwiększenie podaży artykułów rolniczych na rynku posiada szczególnie duże znaczenie wobec znacznego przekroczenia funduszu płac w przemyśle.

Szeroko omawia wiceprezes Wycech zmiany w systemie obowiązkowych dostaw, zmiany w cenach na materiały budowlane, nawozy sztuczne, opłaty elektryfikacyjne oraz zapowiedziane zmiany w cenach maszyn rolniczych. Stwierdza on przy tym, że **wydatki wsi z tytułu podwyżek cen artykułów wzrosną w ciągu całego roku 1957 o ok. 4,2 mld. zł, a dochody — na skutek obniżenia obowiązkowych dostaw i podwyżki cen artykułów rolnych wzrosną w 1957 r. o 5,5 mld. zł, czyli w regulacji cen i obowiązkowych dostaw bilans na korzyść wsi wyniesie ok. 1,3 mld. zł.**

Problemy ekonomiczne wsi — mówi dalej — były w ostatnich miesiącach stałym przedmiotem narad prezydium: wnioski opracowują komisje przy Naczelnym Komitecie; naradzamy się z PZPR.

Chodzi o to, by dla sprawy cen znaleźć właściwe rozwiązanie, dobrze służące podnoszeniu produkcji rolniczej. Sytuacja w państwie jest trudna. Dla jej poprawienia ogół obywateli — chłopi, robotnicy, inteligencja muszą ponosić ciężary. Wieś niechętnie przyjmuje podwyżkę artykułów przemysłowych, tym bardziej, że przychodzi ona już na wiosnę. W tej kwestii muszą mieć decydujący głos kryteria i względy wyższego rzędu, względy ogólnonarodowe i państwowe. I nimi będziemy się kierować, będąc współodpowiedzialni za rządy w państwie.

O samodzielności organizacji społecznych

W związku z rozwojem działalności społecznej na wsi mówca wypowiada szereg uwag ogólnych.

Wśród części działaczy ZSL, jak i PZPR — stwierdza — **ujawniła się tendencja do tworzenia odrębnych organizacji związanych bądź z ZSL, bądź z partią. Tego rodzaju zjawisko uważamy za niesłuszne zarówno z uwagi na założenia ideowo-programowe jak i niepotrzebne rozpraszanie sił społecznych. ZSL i PZPR przyświecają te same cele ideowo-polityczne w budowaniu ustroju socjalistycznego i dlatego niecelowe byłoby organizowanie na wsi odrębnych organizacji, związanych z poszczególnymi partiami. Doświadczenia ubiegłych lat pokazały, że podporządkowanie organizacji społecznych partiom — ogranicza ich samorząd, upodobniając ich metody działalności do pracy stronnictw politycznych. Organizacje społeczne winny zachować samodzielność i być wolne od patronactwa i komenderowania.**

Stronnictwa polityczne muszą się żywo interesować działalnością organizacji społecznych i czuwać, czy rozwijają one pracę we właściwym kierunku politycznym, w duchu budowy socjalizmu, lecz organizacje winny zachować swą samodzielność i samorządność. Organizacje społeczne winny zachować łączność ze stronnictwami politycznymi; na ich terenie winna się odbywać harmonijna współpraca członków partii z bezpartyjnymi.

ZSL spadkobiercą radykalnych tradycji ludowych

Mówiąc o sytuacji w Zjednoczonym Stronnictwie Ludowym wiceprezes Wycech stwierdza, że do ZSL powróciło wielu wartościowych działaczy, jednakże notuje się przypływ elementów obcych lub niepewnych.

Zarzuca się ZSL, że odstąpiło — ciągnął Cz. Wycech dalej — **od ludowego programu, przyjmując program socjalistyczny. Program każdego masowego ruchu społecznego zmienia się w miarę zachodzących przeobrażeń w stosunkach społeczno-gospodarczych. Tak musi być i z programami ruchu ludowego.**

W programach radykalnych nurtów ruchu ludowego było dużo elementów socjalistycznych, jak uspołecznienie górnictwa, przemysłu ciężkiego, banków, handlu, a nawet były dążenia do zespołowej gospodarki w rolnictwie. Nie odstąpiliśmy więc od ludowego programu, lecz **nawiązujemy i rozwijamy założenia dawnych radykalnych programów. Nawiązujemy do nich jako spadkobiercy lewicowych, a nie prawicowych nurtów w ruchu ludowym.**

Atak wstecznych sił skierowany jest na podważenie sojuszu robotniczo-chłopskiego.

Można i trzeba krytykować niewłaściwe metody funkcjonowania sojuszu robotniczo-chłopskiego. I to robi ZSL jak i PZPR, lecz nie można podważać sojuszu robotniczo-chłopskiego, jako fundamentu naszego ustroju politycznego.

Przedmiotem szczególnie ostrego ataku ze strony różnych elementów jest sprawa przodownictwa klasy robotniczej. Podatny grunt do tego ataku stwarzają niesłuszne zasady i wypaczenia w zakresie roli stronnictw politycznych (poza partią robotniczą) w ustroju demokracji ludowej. Rolę ZSL i SD sprowadzono do roli pomocnika i transmisji partii do mas, ograniczając stale zakres działania tych stronnictw.

ZSL samodzielną partią

W uchwałach IV plenum NK i praktycznej działalności uznaliśmy przodownictwo klasy robotniczej, wypowiedzieliśmy się za ZSL — jako samodzielną partią, natomiast odrzuciliśmy rolę stronnictwa jako transmisji czy pomocnika PZPR. To stanowisko zostało potwierdzone przez obie partie w „deklaracji o zasadach współpracy między PZPR a ZSL". Dogmatyści i lewacy w PZPR niesłusznie widzą w tym podważanie zasady dyktatury proletariatu, a niektórzy działacze partyjni nie chcą tej zasady uznać dlatego, że chcieliby nadal komenderować ogniwami terenowymi ZSL. Na tym tle w terenie powstaje szereg nieporozumień i zadrażnień.

Z drugiej strony elementy prawicowe w ruchu ludowym, wychodząc z innych założeń, również atakują przodownictwo klasy robotniczej, bo chodzi im o podważenie sojuszu robotniczo-chłopskiego, chodzi im o osłabienie rządów ludowych.

Doświadczenia wspólnych walk chłopów i robotników o społeczne i narodowe wyzwolenie w wielu krajach potwierdziły konieczność przodownictwa klasy robotniczej.

Realizacja dążeń chłopskich w Polsce Ludowej była jedynie możliwa przy istnieniu sojuszu robotniczo-chłopskiego i przodowniczej roli ruchu robotniczego. Historyczny przełom październikowy w Polsce nie byłby możliwy bez przodowniczej roli PZPR.

W okresie objętym sprawozdaniem reakcja wzmogła swą działalność celem zdyskryminowania, oczerniania ZSL. Jest to część szerszej akcji zmierzającej do zdyskredytowania PZPR, władzy ludowej i w ogóle całego naszego dorobku w Polsce Ludowej. W akcji tej chodzi nie tylko o krytykę ZSL, boć przecież i my ostro krytykujemy nasze błędy, lecz chodzi o oczernianie ZSL w opinii wsi, by odstraszyć od niego chłopów, chodzi o rozbicie wewnętrzne naszych szeregów, a wreszcie o zniszczenie Stronnictwa. Do tego dążą reakcyjni politycy w kraju i na emigracji.

Przyczyny sporów i zadrażnień między obu partiami leżą również wewnątrz PZPR. Część działaczy robotniczych nie przezwyciężyła w sobie obciążeń luksemburgistowskich i wykazuje lekceważący stosunek do chłopów i ruchu ludowego. Niektórzy znowu działacze partii przyzwyczajeni do administracyjnych metod organizowania życia, lekceważą rozwój innych stronnictw i organizacji społecznych. A wreszcie niektórzy działacze partii — przyzwyczajeni do dawnych metod — chcieliby nadal komenderować ogniwami ZSL, a kiedy spotykają się ze sprzeciwami działaczy ZSL, kwalifikują je jako prawicowe odchylenie w ruchu ludowym.

Od ogniw PZPR należy wymagać większego zrozumienia dla ducha deklaracji o zasadach współpracy między PZPR i ZSL, likwidować tendencje do komenderowania i patronactwa, trzeba zwalczać pochopność i brak wnikliwości w ocenianiu działaczy ZSL.

Trzeba — mówi wiceprezes Wycech w zakończeniu referatu — **zacieśnić współpracę między partiami politycznymi przy realizowaniu programu wyborczego Frontu Jedności Narodu. A pracy mamy dużo. Trzeba społecznymi metodami pracy rozbudować organizacje społeczne i ożywić ich działalność. Potrzebna jest nam ofiarna i systematyczna praca chłopów, robotników i inteligencji.** Przed Zjednoczonym Stronnictwem Ludowym, działającym w sojuszu z innymi stronnictwami, staje zadanie uruchomienia jak największych sił społecznych wsi celem zwiększenia produkcji rolniczej, przebudowy ustroju społecznego i podniesienia gospodarczego i kulturalnego wsi polskiej.

Źródła nieporozumień we współpracy między ZSL i PZPR

Po ocenie sytuacji wewnętrznej Stronnictwa wiceprezes Wycech powiedział m. in.: Źródło nieporozumień we współpracy między ZSL a partią leży po obu stronach. W imię wspólnych celów i zadań należy je usuwać.

Istnieją w naszych szeregach ludzie — na szczęście nieliczni — którzy chcieliby osłabić działalność partii na wsi, a nawet wyeliminować ją z życia wsi. Jest to stanowisko niesłuszne i szkodliwe i trzeba je zdecydowanie zwalczać. Do ZSL i PZPR należy niewielka część chłopów i dla obu stronnictw na wsi jest jeszcze szerokie pole do działania. Dlatego droga do rozwoju wsi prowadzić musi przez rozwijanie działalności każdego ze stronnictw i zacieśnianie ich współpracy.

API informuje

Bazy atomowe we Włoszech

Komitet wojskowy NATO powziął decyzję utworzenia na terenie Włoch baz dla pocisków zdalnie sterowanych i innych „nowoczesnych broni". Nie ulega wątpliwości, że oznacza to wykorzystanie Włoch na teren baz dla broni atomowej.

Włoski dziennik „Il Corriere della Sera" opublikował w związku z tym ciekawe szczegóły o pociskach zdalnie kierowanych.

Stany Zjednoczone mają dostarczać krajom europejskim pocisków zdalnie kierowanych trzech typów. Pierwszy — pocisk ofensywny o krótkim zasięgu, czyli do 200 km, drugi — pocisk o średnim zasięgu, do 2500 km, trzeci typ to pocisk międzykontynentalny o jeszcze większym promieniu.

Pociski pierwszego typu mają być dostarczone wszystkim członkom NATO, ale produkcja głowic atomowych przy tych pociskach będzie podlegała kontroli amerykańskiej. Średni typ pocisku otrzymać ma na razie tylko Wielka Brytania, a inni członkowie dopiero za dwa lata. (g)

Dr Adams uniewinniony

We wtorek zapadła decyzja ławy przysięgłych w sensacyjnym procesie dr. Adamsa, oskarżonego o otrucie bogatej wdowy, która była jego pacjentką, jak również podejrzewanego o podobne „zlikwidowanie" jeszcze innych pacjentek.

Ława przysięgłych po 44-minutowej naradzie uznała dr. Adamsa za niewinnego. Jest to sensacyjne zakończenie procesu, który stanowił największą zagadkę kryminalną ostatnich czasów.

Królowa Elżbieta w Paryżu

Po obiedzie w gronie 236 współbiesiadników i galowym przedstawieniu w operze — co miało miejsce w poniedziałek, królowa Elżbieta we wtorek spożyła śniadanie w Wersalu i zwiedziła tamtejsze zabytki. Wieczorem odbyła przejażdżkę statkiem po Sekwanie.

PROTEST
labourzystowskiego deputowanego przeciwko zbrojeniom atomowym w W. Brytanii

LONDYN (PAP)

Labourzystowski deputowany Richard Crossman pisze na łamach „Daily Mirror", że partia labourzystowska musi się domagać zakazu broni jądrowej i wszelkich doświadczeń z tą bronią.

Crossman zaznacza, iż w 1955 roku partia labourzystowska w myśl wskazówek Attlee wypowiedziała się za produkowaniem przez Anglię broni wodorowej po to, by pozostać niezależną od USA. **„Jednakże w ciągu dwóch lat, które upłynęły od tego czasu, stało się rzeczą jasną, że brytyjska bomba wodorowa nie przyczyniła się do uniezależnienia nas od Stanów Zjednoczonych".**

Niedawno Macmillan podpisał na Bermudach układ w myśl którego stacjonujące w Anglii amerykańskie samoloty do przewożenia bomb wodorowych mają być zastąpione amerykańskimi pociskami rakietowymi zaopatrzonymi w amerykańskie głowice atomowe — pisze dalej Crossman. Zamiast amerykańskiej bazy bombowców staniemy się amerykańską bazą dla pocisków rakietowych.

Nie widzę, by zaopatrzenie w bombę wodorową zmieniało w jakimkolwiek stopniu sytuację. Fakty dowodzą, iż pod względem militarnym jesteśmy zależni od Amerykanów. Będziemy w dalszym ciągu zależni, chyba że staniemy się neutralni jak Szwecja lub Indie. Po fiasku w sprawie Suezu twierdzenie, że Wielka Brytania jest, podobnie jak USA i Rosja, wielkim mocarstwem, nikogo nie wprowadzi już w błąd. Będzie to oszukiwanie samego siebie.

Nie możemy sobie po prostu pozwolić na wydawanie setek milionów na broń prestiżową, która nie wnosi nic do naszego bezpieczeństwa wojskowego, a jedynie pochłania siły naszych uczonych i technologów, które należałoby poświęcić pokojowemu wykorzystaniu energii atomowej."

Przeciwko próbom termojądrowym

LONDYN (PAP)

Specjalny wysłannik premiera Japonii Matsuszita, który przybył do W. Brytanii, aby nakłonić rząd brytyjski do zrezygnowania z planowanych doświadczeń z bombą wodorową, zorganizował konferencję prasową, w której uczestniczyło wielu korespondentów prasy zagranicznej.

Odpowiadając na pytanie korespondenta Polskiej Agencji Prasowej, dotyczące apelu warszawskiej Stołecznej Rady Narodowej do Rady Miejskiej Hiroszimy, Matsuszita oświadczył, że **wszyscy ludzie bez względu na ustrój, w jakim żyją powinni połączyć się w ruchu protestu przeciwko próbom termojądrowym.**

Zakończenie rozmów sudańsko-arabskich

KAIR (PAP)

W dniu 9 bm. opuścił Kair udając się w drogę powrotną do Chartumu premier Sudanu Abdullah Khalil, przewodniczący sudańskiej delegacji rządowej, która ostatnio odbyła podróż do stolic szeregu państw arabskich.

Nowy rząd Indonezji ma przywrócić jedność kraju

DŻAKARTA (PAP)

W dniu 9 bm. prezydent Sukarno odebrał przysięgę od członków sformowanego przez siebie gabinetu pozaparlamentarnego, na którego czele stanął dr Djuanda. Sukarno przedstawił program nowego rządu, złożony z następujących 5 punktów:

— utworzenie Rady Narodowej — doradczego organu gabinetu;
— normalizacja sytuacji w kraju;
— doprowadzenie do całkowitej likwidacji porozumień tak zwanej konferencji okrągłego stołu;
— walka o przyłączenie Irianu zachodniego do republiki;
— przyspieszenie tempa rozwoju gospodarki w Indonezji.

Demokratyczna prasa indonezyjska wita z uznaniem utworzenie nowego rządu podkreślając, iż w skład gabinetu dr. Djuanda wchodzą działacze postępowi.

„Bintang Timur" stwierdza, iż nowy rząd zdolny jest do podejmowania konkretnych kroków w walce z trudnościami i z inspirowaną z zewnątrz, wymierzoną przeciwko republice, działalnością podziemną. Dziennik spodziewa się, iż gabinet dr. Djuanda przywróci jedność w kraju.

Prawicowa partia Masjumi wystąpiła przeciwko nowemu gabinetowi indonezyjskiemu.

Pożar w Burmie
20 tysięcy domów w płomieniach

DELHI (PAP)

Nocą, z 8 na 9 bm. na przedmieściach stolicy Burmy — Rangunu wybuchł olbrzymi pożar. Przyczyny jego nie zostały dotychczas wyjaśnione.

Ogień strawił 20.000 domów. W płomieniach zginęło 20 osób, a 40 odniosło rany. Straty ocenione są na 30 milionów kyatów przeszło tj. 2 miliony funtów szterlingów.

Pierwsi rekruci Bundeswehry

Pierwsi rekruci przybywają od początku kwietnia do garnizonów w NRF, aby odbyć służbę wojskową. Na zdjęciu: Przed koszarami Hemer k/Iserlohn...

Wielka przyjaźń

Pekin, 9. 4. 1957.

Dzisiejszy dzień w Pekinie jest raczej ponury. Pogoda zawiodła. Po kilku ciepłych i naprawdę wiosennych dniach wróciła zima. Od rana siąpi deszcz ze śniegiem. Pogoda jednak nie ma żadnego wpływu na nastrój naszej delegacji. Wszyscy są w doskonałych humorach. Ten nastrój podtrzymują towarzysze chińscy, którzy przygotowują dla członków naszej delegacji coraz to nowe niespodzianki. Dziś na przykład atrakcją był obiad w starej restauracji, liczącej ponad sto lat, która nosi nazwę „Całkowita i jedyna cnota". Atrakcyjność tego obiadu polegała na tym, że wszystkie dania, a było ich bardzo wiele, przygotowano z kaczki. Były więc dania z kaczych nóżek, z kaczych skrzydełek, z kaczych wątróbek i najważniejsze danie polegające na tym, że na cieniutki naleśnik nakłada się kawałki kaczki pieczonej na rożnie, dodaje się chińską cebulę umaczaną w ostrym sosie, zawija się i zjada. Ten „kaczy obiad" zrodził wiele dowcipów. Między innymi pani Cyrankiewiczowa doszukała się analogii między nim a nazwiskiem premiera.

Dzisiejszy obiad półoficjalny sprzyjał wychylaniu nieoficjalnych toastów. Toasty dwóch premierów kończyły się odśpiewaniem przez wszystkich uczestników obiadu naszej tradycyjnej pieśni „Sto lat". Wiceminister Czang Han-fu śpiewał ją nawet po polsku.

O godzinie szesnastej w wielkiej hali sportowej odbyło się spotkanie naszej delegacji z ludnością Pekinu. Przybycie premiera Cyrankiewicza powitano prawdziwym huraganem oklasków. Klaskało osiem tysięcy par rąk. Halę udekorowano transparentami, zielenią i kwiatami. Na transparentach obok znaków chińskich widniały napisy polskie „Niech żyje wieczna przyjaźń narodów Chin i Polski" i „Niech żyje pokój na całym świecie". Przemówienie premiera Cyrankiewicza zostało przyjęte przez słuchaczy entuzjastycznie. Brawa były spontaniczne i długie. Potem odbyła się część artystyczna, w której polskie pieśni ludowe i polskie melodie taneczne przeplatały się z chińskimi.

Wieczorem bankiet, wydany tym razem przez naszego premiera dla gospodarzy. Bankiet uświetnił swoją obecnością przewodniczący Mao Tse-tung. Centralny stół, przy którym zasiadły wybitne osobistości, zachwycał wszystkich przepiękną dekoracją. Zdobiły go bukiety biało-czerwonych róż i kunsztowne torty. Przed przewodniczącym Mao znajdował się tort z chińską pagodą oświetloną od wewnątrz. Wśród zaproszonych gości można było dostrzec na sali przedstawicieli mniejszości narodowych w przeoryginalnych strojach i nakryciach głowy.

Premier Cyrankiewicz, przemawiając na tym bankiecie, jeszcze raz podkreślił nadzwyczajną serdeczność, z jaką spotkała się polska delegacja w Chinach. Powiedział on, „Naród polski bardzo się ucieszy, gdy mu powiem, jakich przyjaciół mamy w Chinach". Przewodniczący Mao w swoim krótkim, ale jakże serdecznym przemówieniu, dziękując za przekazane przez polską delegację wyrazy braterskiej przyjaźni narodu polskiego dla narodu chińskiego, powiedział: „Prosimy polską delegację rządową o przekazanie narodowi polskiemu wyrazów takiej samej przyjaźni oraz najlepsze życzenia narodu chińskiego". Toasty, które wzniósł tow. Mao, pozostaną na długo w pamięci każdego Polaka.

Na zakończenie tej korespondencji z Pekinu pragnę powiedzieć, że nasza delegacja poza chwilami przyjemnymi ma długie godziny wypełnione pracą. Dziś toczyły się już poważne rozmowy między premierami, między ministrem Kurylukiem a chińskim ministrem kultury i wiele innych.

Jadwiga KASKO

70-letni burmistrz chciał skakać z 10-metrowej wieży

Alderman Herbert Henson, 70-letni burmistrz Blackpool, z trudem dał sobie wyperswadować, by na rozpoczęcie sezonu na miejskiej pływalni nie skakać z 10-metrowej wieży. Główny intendent pływalni — Jack Hillingworth, włożył wiele wysiłku, by przekonać burmistrza do oddania skoków jedynie z wysokości 3 metrów.

Przypomniał on przy tym burmistrzowi, że najstarszym człowiekiem, który skakał z 10-metrowej wysokości na pływalni w Blackpool, był 43-letni b. mistrz pływacki, który następnie przez długi czas narzekał na różne dolegliwości, spowodowane śmiałymi skokami.

Aby żyć dłużej

Radzieckie Ministerstwo Zdrowia podjęło szeroką akcję zmierzającą do rozwiązania problemu długowieczności. Badania w tej dziedzinie mają być obecnie prowadzone systematycznie i na szerszą niż dotychczas skalę. Powołano specjalną komisję złożoną z lekarzy — naukowców z prof. Grasczenko na czele, która ma opracować program tych badań.

Uczeni radzieccy zamierzają się oprzeć na dotychczasowych doświadczeniach w tej dziedzinie, a przede wszystkim na doświadczeniach Rumuńskiego Instytutu Parhona. Aby rozwiązać problem długowieczności należy przede wszystkim opracować metody zwalczania chorób typowych dla wieku starczego.

Kłopotliwy mandat

Jak podaje prasa londyńska, w miejscowości Hendon zatrzymany został przez policję pewien mężczyzna za niebezpieczną jazdę samochodem. Policjant, który spisywał personalia zatrzymanego, jak się okazało lekarza, napotkał przy tym na nie lada trudność, ponieważ pełne jego nazwisko brzmiało:

dr. Nannayakkaragodekandegraachchchige don Julluus da Silva Wijesekera.

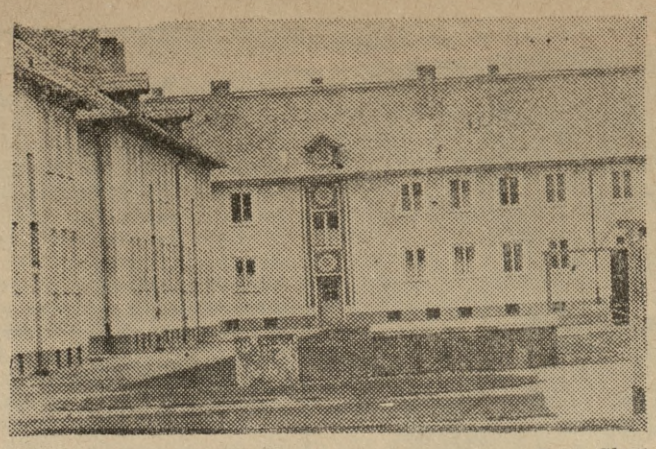

Fot. „Głos"

Jeszcze o domkach «Montmorylonit»

5 marca trzech panów zjawiło się w Sądzie Powiatowym dla m. Poznania celem zarejestrowania spółki pod nazwą: Przedsiębiorstwo Produkcji Prefabrykowanych Elementów Budowlanych i Budowy Domków Jednorodzinnych. Byli to — inż. Z. Pikulski, ekonomista J. Niewiedział i mgr Z. Generowicz. Biuro nowego przedsiębiorstwa otwarli przy ul. Gajowej 4/7, zakład produkcyjny natomiast rozpoczyna pracę w Chybach, w pobliżu Kiekrza. Tym samym, jak się wydaje, powstała jedna jeszcze placówka, która popchnie naprzód sprawy budownictwa prywatnego.

A oto kilka szczegółów: przedsiębiorstwo zamierza produkować materiały budowlane na sprzedaż, a także podejmować budowę na zlecenie z własnego albo powierzonego materiału. W chwili obecnej członkowie spółki gromadzą sprzęt budowlany i — środki finansowe. Bowiem kredytu bankowego udziela NBP dopiero wówczas (chyba słusznie) gdy przedsiębiorca dysponuje określonym majątkiem. Ale... jak zgromadzić ów majątek, skoro do niedawna pracowało się na takiej czy innej posadzie?

Otóż spółka posiada grunty w Chybach, tuż obok Jeziora Kierskiego, z których część zamierza rozparcelować. Zdobyte tą drogą fundusze służyłyby jako kapitał zakładowy. Ale sprawa jest uzależniona od pozytywnego stosunku Wojewódzkiej Komisji Planowania Gospodarczego i Wojewódzkiego Zarządu Architektoniczno-Budowlanego. Idzie mianowicie o wyrażenie zgody na zamianę gruntu rolnego na budowlany, co umożliwi przeprowadzenie parcelacji. WKPG odnosi się przychylnie do inicjatywy spółki; wydaje się, że i kierownictwo WZAB nie będzie stawiało przeszkód, albowiem...

I tu dochodzimy do sedna sprawy: inicjatywa spółki godna jest poparcia przede wszystkim dlatego, że zamierza ona budować wyłącznie z materiałów zastępczych, a nie z cegły, przy czym produkcję owych materiałów budowlanych sama podejmuje.

Jakież to materiały? Mamy gliny kaolinowe (wyrabiamy z nich porcelanę) i montmorylonitowe (dla celów budowlanych). Właśnie glina montmorylonitowa (stąd nazwa przedsiębiorstwa!) znajduje się obok pokładów żwiru, na terenach należących do spółki. Z tego żwiru, z tej gliny+różnego rodzaju domieszki, zamierzają budować nowi przedsiębiorcy jednorodzinne domki. Produkowane będą z glinowego tworzywa całe bloki tak, że po „wyspecjalizowaniu się" przedsiębiorstwa budowa odbywać się będzie poprzez montowanie.

A teraz kilka danych o budownictwie z gliny. Spójrzcie na reprodukowane zdjęcie: to nie są domki jednorodzinne, to solidne bloki. Gdzie? W NRD. Z gliny. Oto kilka faktów: Lekarze niemieccy stwierdzili, iż reumatycy wyraźnie lepiej czują się w domach o glinianych ścianach; domy z gliny są cieplejsze (oszczędność 20 proc. opału), a ściany nie przepuszczają dźwięku. W Rydzynie kilkadziesiąt domów wzniesionych z gliny liczy sobie już po 300 lat...

Nie wierzycie? W Warszawie w Instytucie Techniki Budownictwa, prace nad budownictwem z gliny posunęły się daleko naprzód; na tzw. poligonie Instytutu (gdzie stoją próbne mury i eksperymentalne budowle) można naocznie się przekonać o trwałości glinianych domów.

Domki „Montmorylonitu", zaprojektowane przez przedsiębiorstwo kosztować miałyby około 130 tys. zł (84 m² pow. użytkowej). Wydaje się, że chociażby z uwagi na uchwałę Prezydium Rządu z 1954 roku nawołującą do oszczędzania cegły i rozwijania budownictwa z gliny — inicjatywa spółki, o której mowa zasługuje na poparcie (pż)

Z prac Prezydium WRN

W Poznaniu będzie szkoła świecka

Uznając postulaty rodziców domagających się zorganizowania szkoły świeckiej w celu zapewnienia ich dzieciom pełnej tolerancji — Prezydium WRN podjęło uchwałę o powołaniu do życia z nowym rokiem szkolnym szkoły podstawowej i stopnia licealnego w gmachu przy ul. Szamarzewskiego 89 w Poznaniu. Zgłoszenia do nowej placówki nauczania przyjmowane będą niebawem; w zależności od ilości uczniów, nauka w klasach licealnych mogłaby odbywać się na dwie zmiany. Decyzję o utworzeniu szkoły podjęło Prezydium WRN w porozumieniu z Prezydium RN Poznania, które nie przejęło jeszcze spraw oświaty w swoje ręce, zapowiadane jest bowiem utworzenie kuratorium.

Z innych uchwał Prezydium WRN na podkreślenie zasługuje przekazanie Państwowo-Prywatnemu Przedsiębiorstwu Prefabrykacji i Budownictwa Indywidualnego „Budowa" (spółka PWRN +prywatni udziałowcy) w zagospodarowanie cegielni we Wrzeszczynie pow. Czarnków. Obiekt ten ma podjąć pracę w br. zatrudniając miejscową ludność, przy czym warunkiem na zasadzie, którego przekazano go spółce jest zgoda na zaopatrywanie w pierwszej kolejności w materiały budowlane rejonu Czarnkowa.

Jeśli idzie o sprawy budownictwa, w związku z utworzeniem Wojewódzkiego Zjednoczenia Budownictwa Terenowego, przekształcono uchwałą Prezydium WRN zarządy budowlane istniejące w niektórych powiatach w samodzielne przedsiębiorstwa budownictwa terenowego, powołując do życia dodatkowo nowe przedsiębiorstwo na potrzeby pow. poznańskiego.

W ramach „decentralizacji uprawnień" Prezydium WRN przekazało ostatnio szereg kompetencji, zastrzeżonych dotychczas dla siebie — kierownikowi Wojewódzkiego Zarządu Przemysłu. Uprawnienia owe dotyczą spraw osobowo-finansowych. (pż)

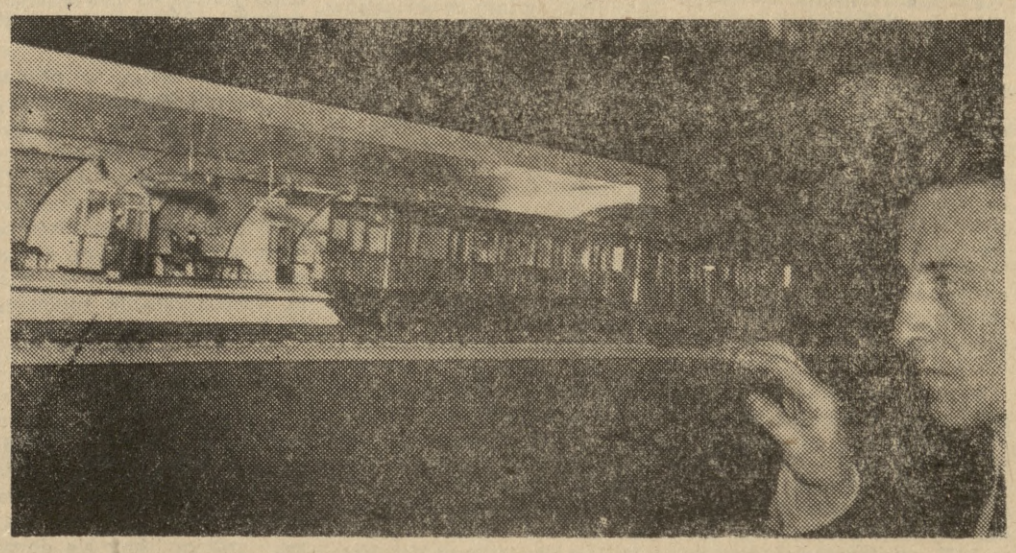

Miniaturowe metro — prezent miasta Paryża dla małego księcia Karola, z okazji wizyty brytyjskiej pary królewskiej w tym mieście. „Nielicha" zabawka.

Ciepłe i słone źródła w pow. Konin i Słupca

Zaledwie 70 km na wschód od Poznania, w pobliżu miasteczka Zagórów, pow. Słupca, występują dość licznie źródła słone. Pomiędzy wsią Wrąbczynek a Białobłoty, na łąkach nadwarciańskich, w każdym prawie stawku, czy dole potorfowym, woda ma smak słony.

Wśród łąk wznoszą się ślady dawnych wałów i grobli, nazywanych przez mieszkańców wsi „Starą Solnią". Nie sięgnęła tu, niestety, ręka archeologa, aby zbadać te pradawne urządzenia eksploatacji soli. Jeszcze w roku 1177 Mieszko Stary, Książę Poznański nadaje klasztorowi w pobliskim Lądzie, prawo eksploatacji źródła solnego we wsi „Wroncino Minor".

Badania archeologiczne mogą tu przynieść nie lada sensację. Tym razem apelujemy jednak o wiercenia geologiczne. Nie chodzi tu o stwierdzenie jeszcze jednych pokładów soli, lecz o ich skład chemiczny oraz o wiercenia w poszukiwaniu nafty. Wiadomo, że geolodzy twierdzą od lat, że gdzie sól, tam i nafta...

Ciekawą okazuje się również wiadomość o użytkowaniu od dłuższego czasu w Golinie ciepłych źródeł. Oczywiście, nie wyobrażajmy sobie bijących gejzerów czy snopów i kłębów pary nad źródłem. Po prostu bije tu źródło wody, mającej temperaturę wody pokojowej, a więc o kilka stopni wyższej niż w normalnych źródłach. Woda ta ma jednak tę własność, że podczas zimy dłużej nie marznie. Właściciel źródła (Leszek Wiśniewski) pragnie wykorzystać ciepłe źródło do hodowli nutrii. Będą one miały wtedy i zimą ciepłą, bieżącą wodę.

Może ta wiadomość przyczyni się do zbadania geologicznych złóż Goliny. (zp)

Czy Poznań jest biurokratycznym gratdołkiem?

Bitwa o handel trwa

10 lat temu pod kierunkiem Hilarego Minca rozgorzała w całym kraju tzw. bitwa o handel. Z perspektywy czasu widzimy jakie przyniosła nam owa akcja korzyści, a jakie możliwe do uniknięcia szkody. Niektóre z nich naprawiamy dziś jeszcze (np. fatalna lokalizacja sklepów w Poznaniu).

Zaryzykowałbym twierdzenie, że błąd polegał nie tyle na proklamowaniu bitwy, choć — tak sądzę — właściwsze byłoby ograniczanie naówczas prywatnego sektora — ile na beztroskim odnotowaniu dwa lata później stwierdzenia: bitwa o handel — wygrana. Taki błąd mogli tylko popełnić ludzie, kształtujący swój pogląd o życiu społeczeństwa na podstawie usłużnych zestawień cyfrowych i błogich wyobrażeń.

W rzeczywistości — bitwa o handel ciągle trwa. Tyle, że bardziej skomplikowany jest jej charakter i przebieg. Doprowadziły do tego różnorakie komendy minionego okresu. Natomiast w „bitewnym ogniu" wykuł się zdecydowanie jednolity pogląd szerokich rzesz społeczeństwa, domagających się rzetelnego, nie opartego na wyzysku, sprawnie działającego i kulturalnego handlu. Nie potrzeba dodawać, że właśnie w Poznaniu wspomniane dążności są szczególnie silne i znajdują uzasadnienie.

Stąd ostra, gospodarska krytyka dystrybucji, aparatu handlu; stąd duża wrażliwość na dotykanie owej problematyki na łamach gazety i reagowanie na każde uchybienie personelu przedsiębiorstw, zwanych niezbyt ściśle handlowymi.

Najbardziej narzekają ludzie na niedostateczne zaopatrzenie sklepów w towary. Ale każdy wie, że ani dyrektor MHD, ani kierownik Poznańskiego Zarządu Handlu, ani Salomon — z próżnego nie naleją. Zbyt mała ilość produktów na rynku jest zagadnieniem nie do przezwyciężenia na przestrzeni miesięcy, zależnym od naszej krajowej polityki gospodarczej i naszych możliwości eksportowo-importowych.

Zdając sobie z tego sprawę, Czytelnicy nasi, obywatele w ogóle, pragną usprawnienia działalności handlu w takim przynajmniej zakresie, w jakim zależne to jest od czynników miejscowych.

SPRAWA PIERWSZA

Nie ulega wątpliwości, że decyzja Wojewódzkiego Zarządu Handlu, podjęta wspólnie z przedstawicielami Związku Zawodowego tej branży, zezwalająca na zamykanie sklepów o godz. 18 była społecznie szkodliwa, bo wiem leżała w interesie jedynie ograniczonej liczby pracowników. Stwierdzenia o potrzebie korzystania przez nich z wolnych wieczorów nie wytrzymują krytyki, jeśli weźmiemy pod uwagę zajęcia np. kolejarzy, pielęgniarek, kelnerów, lekarzy itp. którzy w pierwszym rzędzie mieliby prawo wysuwania takich argumentów.

Gospodarczo skrócenie godzin handlu jest również nieuzasadnione, bowiem słabe zaopatrzenie sklepów nie przemawia za ich wczesnym zamykaniem, lecz odwrotnie — za potrzebą ich pracy w większym wymiarze godzin — dla umożliwienia klientowi poszukiwań. Gdy doda się, że Poznań nie ma centrum handlowego a jedynie ośrodki od siebie oddalone (śródmieście, Wilda, Jeżyce, Łazarz) — szukanie towarów wymaga wiele czasu; tymczasem nasz handel pozostawia pracującym praktycznie zaledwie ok. 2 godzin czasu na dokonanie zakupów.

Niezależnie od tego, jeśli chodzi o obowiązujące godziny handlu, w mieście panuje anarchia: istnieją sklepy pracujące od 8 do 16, od 9 do 17, od 9 do 18, z przerwami obiadowymi i bez. Podobno winę za ten chaos ponosiły Wydział Handlu MRN.

Nasze postulaty: Poznański Zarząd Handlu (PZH) musi spiesznie położyć kres „rozkładowi jazdy" w sklepach, a także przekonsultować z Zarządem Przemysłu godziny otwarcia punktów usługowych. Wszystkie placówki powinny być w zasadzie otwarte w jednakowych godzinach, przy czym odchylenia (np. PDT, „Delikatesy") powinny być dopuszczalne tylko w sensie przedłużenia czasu sprzedaży. Należy jak najszybciej przywrócić zamykanie sklepów o godz. 19 — w interesie całego społeczeństwa. Można zapytać w innych miastach, jak tam to robią.

SPRAWA DRUGA

Usprawnienie obsługi klientów ściśle wiąże się z godzinami pracy sklepów. Nie istnieją w Poznaniu sklepy nocne, a jedynie wieczorowe; to trzeba zmienić.

Udanie się pracowników na obiad nie powinno pociągać za sobą przerywania sprzedaży w sklepach. Stare doświadczenia uczą, że sprzedawcy szli do domów kolejno. Przerwa obiadowa, zwłaszcza w obecnym ustawieniu, utrudnia niesłychanie zakupy, jest przyczyną nieładu w wielu sklepach.

Pilną sprawą jest likwidacja kolejek w licznych punktach sprzedaży, gdzie mimo, iż nie „prowadzi się" artykułów atrakcyjnych, klient kwadransami wyczekuje na załatwienie (po pieczywo, mięso itp.). Niechęć personelu do przyjmowania nowych osób uzasadniana jest obawą przed mankiem; jest to obosieczny argument i nasuwa przypuszczenia obawy przed skończeniem się takich czy innych manipulacji załogi sklepu w związku z wprowadzaniem w jej skład nieznanej osoby.

Faktem jest, że np. apteki i „Delikatesy" pracują z obsługą zmienną i jakoś sobie radzą. Twierdzenia kierowników sklepów, iż musieliby przesiadywać w sklepie bardzo wielką ilość godzin (w razie skasowania przerw lub przywrócenia dawnych godzin sprzedaży), jako że ponoszą odpowiedzialność za manka, nie nie przekonywające; kierownicy i tak przynajmniej 1/3 dnia w sklepach nie przebywają, a mimo to wspomnianą odpowiedzialność ponoszą.

Nasze postulaty: W każdej dzielnicy — nocny sklep (czynny do 24-tej) — m. in. na Kapsdzierze). Sklepy wieczorowe — zbędne. Uważamy za konieczne stopniowe przechodzenie na sprzedaż bez zamykania sklepów w porze południ. **przy równoczesnym zachowaniu 8-godzin. dnia pracy ekspedientów.** Dla rozładowania natłoku w sklepach (również sezonowego) konieczne jest jak najszybsze zatrudnienie dodatkowych pracowników. Możliwie zaraz należy przesunąć czas trwania przerwy obiadowej z 12 do 14 na 13 do 15, od 9 do 12 niczego nie można załatwić. Sprawniej funkcjonujący transport towarów (przedmieścia!), krótsze remonty i remanenty (te ostatnie, przynajmniej tam, gdzie można, przy drzwiach otwartych) — to dalsze, pilne postulaty Czytelników.

SPRAWA TRZECIA

Lokalizacja sklepów w Poznaniu jest fatalna; Np. w pobliżu Rynku Jeżyckiego istnieje 6 sklepów z obuwiem, na całym Grunwaldzie nie ma księgarni, ani cukierni, na ul. Czerwonej Armii, naprzeciwko siebie, są dwie placówki z art. sportowymi i MHD. Równocześnie liczne lokale handlowe przy głównych ulicach zajmowane są na cele niehandlowe, na sklepy tzw. martwe (np. Cezas, przy ul. Głogowskiej, zaopatrująca tylko szkoły), albo sklepy o wąskim gronie odbiorców (kreślarski, rolniczy). Co gorsza — buduje się nowe domy, również w śródmieściu, gdzie partery zapchane są mieszkaniami.

Nasze postulaty: PZH powinien, kierując się wyłącznie

(Ciąg dalszy na str. 4)

Co dziesiąty człowiek ma radio

Ogłoszony w Stanach Zjednoczonych rocznik statystyczny ONZ podaje, że na całym świecie, pod koniec 1955 roku znajdowało się 290 milionów radioodbiorników. Rocznik podaje dalej, że w Stanach Zjednoczonych znajdowało się z tej liczby 138 milionów aparatów radiowych, a w Związku Radzieckim — według oficjalnych danych, dostarczonych przez główny urząd statystyczny ZSRR — było pod koniec 1955 roku 26,5 miliona aparatów odbiorczych, z czego 19,5 miliona stanowiły głośniki, transmitujące program z radiowęzłów.

Większość czynnych na świecie radioodbiorników znajduje się w Ameryce Północnej, ok. 1/4 w Europie z wyłączeniem Związku Radzieckiego. Pod koniec roku 1955 na tysiąc mieszkańców przypadało radioodbiorników: w Stanach Zjednoczonych — 622, w Oceanii (głównie: Australia, Nowa Zelandia i Hawaje) — 207, w Europie — 190, w ZSRR — 129, w Ameryce Południowej — 80, w Afryce i Azji — 14.

Przeciętnie na świecie, na 1.000 mieszkańców — 108 posiadało pod koniec 1955 roku radioodbiornik. (PAP)

O czym piszą inni?

Co tygodnia staramy się Was, Czytelnicy, zapoznawać z szczególnie interesującymi — naszym zdaniem — pozycjami, drukowanymi na łamach codziennej prasy krajowej. Zwykle dobieramy artykuły tematyczne. Pozwólcie, że tym razem odstąpimy od reguły.

„W powiatowym mikrokosmosie" — pod takim tytułem M. Kozakiewicz publikował w „Życiu Warszawy" dwa artykuły dotyczące z pewnością nie tylko spraw powiatu Koło.

„...Trudno się dziwić „szaremu człowiekowi", że się niecierpliwi. Ostatecznie w powiecie najbardziej namacalnym jak dotąd rezultatem zaszłych przemian jest większa swoboda i poczucie bezpieczeństwa osobistego. Ale swoboda jest jak powietrze — smakuje tylko temu, kogo długo trzymano w dusznej piwnicy. Potem człowiek przyzwyczaja się do normalnego czystego powietrza i przestaje je zauważać. Za to wzrok jego obraca się ku dalszym realiom życia politycznego i ekonomicznego. A w wiele tych spraw na razie każemy obywatelowi powiatu kolskiego tylko wierzyć...

Dramatyczne dni VIII Plenum wykazały skuteczność bezpośrednich zetknięć przedstawicieli władzy z masami, wykazały siłę prawdy podawanej ludziom w niezbędnym zakresie, ale bez osłonek. Po obserwacjach kolskich dochodzę do wniosku, że kontakty ostatnio urwały się, że hasło: „Skończyć z wiecowaniem" staje się nieraz przykrywką dla hasła: „Skończyć z informowaniem mas".

Kozakiewicz stwierdza również: „Jak nigdy przedtem zrozumiałem z całą ostrością konieczność wszechstronnego, uczciwego wyjaśniania bez reszty, wszystkimi możliwymi drogami motywów, celów, przyczyn ważniejszych decyzji rządu i partii. Jeśli tego nie zrobimy, wówczas szeptokoki dezorientacji będą zatruwać młodziutki i mało odporny organizm społeczny."

☆

„Koszalin chwycił się za głowę: tego jeszcze nie było! Nigdy żadna z rad terenowych nie odważyła się zaprotestować przeciwko decyzjom wojewódzkim. Aż tu nagle prawdziwa bomba: MRN w Słupsku na ostatnej sesji postanowiła odrzucić — skorygowany w województwie budżet miasta na 1957 r. Dlaczego?"

Na to pytanie J. Nowakowski stara się odpowiedzieć w „Słowie Powszechnym" w artykule „Bunt w Słupsku". Słupsk liczy 52 tys. mieszkańców, Koszalin 30 tys., ale Koszalin jest miastem wojewódzkim i dlatego tam przeznacza się na konserwację 1 m kwadr. powierzchni mieszkalnej 40 zł, a Słupskowi przydziela się... 7 zł. W rezultacie w Słupsku co roku kilkadziesiąt mieszkań ulega rozbiórce, a przyrost naturalny wynosi 1.500 osób. I dlatego radni słupscy, podchodzący do spraw remontów bardzo społecznie, w związku ze skreśleniem w Koszalinie 4 milionów zł z budżetu — zaprotestowali.

☆

E. Piestrzyński w „Trybunie Robotniczej" opublikował cięty felieton. Oto jego pointa.

„...Motozbyt uprzejmie zawiadania P.T. świat pracy, że w ramach likwidacji błędów i wypaczeń samochody sprzedawane będą wyłącznie za gotóweczkę. Poza forsą żadne względy nie będą już odtąd wchodzić w rachubę. Sprzedajemy tanio, taniutko... „Warszawa" — 80 tys., „Wartburg" — 50 tys., zaś bakelitowe pudełeczko na kółkach „Zwikkau P-70" — tylko głupie 40 tysięcy zł. Brać i wybierać!...

...Zlikwidowanie systemu talonowego i ratalnego przy sprzedaży samochodów, oznacza moim zdaniem niczym nie usprawiedliwione faworyzowanie i premiowanie elementów pasożytniczych spekulanckich. Za jakie zasługi — Bóg raczy wiedzieć. Może za „wolne obroty" dewizami, albo za wykupywanie państwowych towarów na pasek? Może to zabrzmi demagogicznie, ale powiem, że bardzo mi nie odpowiada sytuacja, w której lekarz piechotą zapycha do chorego po tej samej ulicy, po której rozbija się własnym wozem wypasiony waluciarz, albo handlara z tandety. Forsa — kończy Piestrzyński — to chyba jeszcze nie wszystko..."

Opr.: P. Ż.

Profesor i uczeń

Na zaproszenie Instytutu Matematycznego PAN przybył do Warszawy profesor Uniwersytetu w Chicago Antoni Zygmund. Uczony ten—Polak z pochodzenia jest jednym z najwybitniejszych specjalistów w dziedzinie nowoczesnej analizy matematycznej. Prof. A. Zygmund jest uczniem wybitnego polskiego matematyka prof. W. Sierpińskiego i wychowankiem Uniwersytetu Warszawskiego. Na zdjęciu: Prof. A. Zygmund (z prawej) i prof. W. Sierpiński.

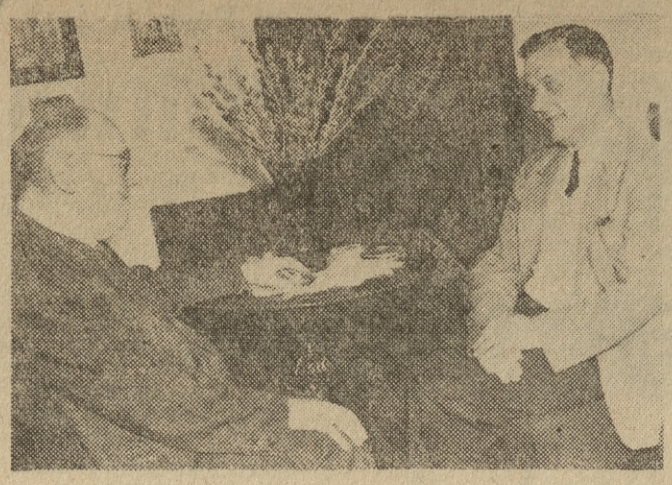

Jak sobie radzą robotnicze rady

CHCEMY BYĆ ŚWIADOMYMI GOSPODARZAMI

— Jestem w Swarzędzkich Fabrykach Mebli, w zakładzie, w którym już od listopada ub. roku działa rada robotnicza. Jest to więc jedna z „najstarszych" rad w naszym województwie. SFM nie są zakładem eksperymentalnym, to znaczy, że istniejąca tu rada robotnicza ma mniejsze możliwości wykorzystania swojej inicjatywy. Oto, co zanotowałem w rozmowie z 3 członkami Rady Robotniczej SFM:

Najwłaściwsza droga

Józef Hołyniewski — dyrektor.

Początki, jak zwykle, były trudne. Rada robotnicza zajmowała się niepotrzebnie różnymi drobiazgami, które mógł załatwić każdy pracownik. Przyznam, że mój pogląd na działalność rad robotniczych był początkowo całkiem fałszywy, Wydawało mi się, że rada robotnicza będzie dla mnie dymną zasłoną, przy pomocy której będę mógł podejmować odpowiednie decyzje. Dziś uważam, że droga do uzdrowienia naszej gospodarki prowadzi poprzez rady robotnicze. Dlaczego? Zaraz wyjaśnię.

W ubiegłym roku, na skutek marnotrawstwa i przekroczeń materiałowych, mieliśmy straty sięgające 7 milionów zł. Sprawą zajęła się rada robotnicza, która postanowiła oszczędnym gospodarowaniem surowcem i jego zabezpieczeniem zainteresować załogę poprzez bodźce materialne. Rezultat: **w ciągu bieżącego roku nie mamy już żadnych strat materiałowych.**

Niestety, opracowany przez nas projekt nowego systemu premiowania za obniżkę kosztów własnych, nie został dotąd przez nasze Ministerstwo Leśnictwa i Przemysłu Drzewnego — zatwierdzony.

Stanowisko ministerstwa wydaje nam się dość dziwne. — Przypuszczam, że gdyby w ub. roku znalazł się 1 milion zł do podziału wśród załogi, to nie byłoby 7 milionów zł straty, nie mówiąc o tym, że z zaoszczędzonego materiału byłaby dodatkowa produkcja. Czy ministerstwo to zrozumie? Zobaczymy...

Dotychczasowy podział kompetencji w zakładzie jest niewyraźny. Obawiam się, że rola naszej rady robotniczej może mieć charakter czysto formalny. Dlatego uważam, iż załatwienie tej sprawy (tj. rozgraniczenia kompetencji, a przede wszystkim uznania zarządzających praw rady) jest nie tylko ważne, ale i pilne. Chodzi o to, by nie było w zakładzie przysłowiowych sześć kucharek.

Opiniowanie czy zarządzanie?

Tadeusz Grabski — zastępca głównego księgowego, przewodniczący Rady Robotniczej:

O pierwszych rezultatach naszej pracy już pan wie. Chociaż są one skromne, to jednak świadczą, że istnienie rad robotniczych jest zupełnie uzasadnione. Ich członkowie, na skutek bezpośrednich i stałych kontaktów z załogą, mogą zwiększać u niej poczucie gospodarności i odpowiedzialności za zakład.

Są dwa powody tego, że osiągnięcia nie są większe. Po pierwsze — pracujemy zbyt krótko, a po drugie, z powodu małych uprawnień nie możemy w pełni realizować naszej inicjatywy. I właśnie na ten temat chciałbym się przede wszystkim podzielić swoimi uwagami.

Jest oczywiste, że rola rad robotniczych, powołanych do „bezpośredniego udziału w zarządzaniu przedsiębiorstwami" w uporządkowaniu spraw wewnątrz zakładu jest bardzo znaczna. Czy jednak tylko do tego zagadnienia powinno się sprowadzać nasze zadania?

Niestety, ustawa o radach robotniczych dała nam zbyt skąpe uprawnienia. Cóż bowiem znaczy prawo „opiniowania projektów rocznych wskaźników zadań planowych", narzucanych z góry? Czy „opiniowanie" równa się w tym przypadku „zarządzaniu"?

Co daje też uprawnienie zbywania zbędnych maszyn, skoro uchwała nr 704 Rady Ministrów zastrzega, że zakład może to uczynić po dwóch miesiącach od chwili zgłoszenia w centralnym zarządzie? Z reguły bowiem CZ zabiera zgłoszone do zbytu maszyny. Tego rodzaju sprzeczności i niekonsekwencji, wynikających z samej ustawy, jest więcej.

Ewentualne spory pomiędzy radą robotniczą a dyrekcją ma rozstrzygać zarząd centralny. Uważam to za niesłuszne. — Moim zdaniem — na szczeblu ministerstwa powinien istnieć organ, składający się z przedstawicieli wszystkich rad robotniczych, który zbierałby się raz na dwa lub trzy miesiące, rozstrzygał spory, ustalał podział surowców, wskaźniki gospodarcze itp.

Aby uzyskać fundusz zakładowy, trzeba wykonać wszystkie wskaźniki planowe. Wiemy jednak, że często jest to zależne nie od czynników wewnętrznych, ale zewnętrznych. Możemy mieć wielkie ambicje, ale jeśli nie będzie należytego zaopatrzenia w surowce — z funduszu zakładowego nici.

O ile podział kompetencji pomiędzy radą robotniczą a dyrekcją jest wyraźniejszy (ze względu na ustawę), o tyle zachodzą nieporozumienia, jeśli chodzi o radę zakładową.

Dotychczasowa nasza praca ma charakter partyzancki. Dlatego w najbliższym czasie przystąpimy do opracowania długofalowego programu działania rady robotniczej oraz projektu regulaminu wewnętrznego, który precyzowałby szczegółowo podział kompetencji pomiędzy radą robotniczą, dyrekcją i radą zakładową.

Chcąc dobrze zarządzać — trzeba się uczyć!

Ludwik Czajka — stolarz.

Ewentualna dyskusja na temat, czy powinny istnieć rady robotnicze — byłaby w tej chwili pozbawiona sensu. To, że rady robotnicze muszą istnieć i działać, jest tak oczywiste, jak 2+2=4.

Prawda. Ze strony pracowników jest jeszcze stosunkowo małe zainteresowanie radą robotniczą. Ale nie wiedzą oni dokładnie, co ona ma robić, no i ze względu na krótki okres czasu nie odczuwają jeszcze skutków jej działalności.

Dla mnie, osobiście i niektórych innych członków rady — sfera i zakres działalności rady robotniczej stanowi pewną niewiadomą. Dlatego jestem zdania, że należałoby zorganizować dla członków rady odpowiedni kurs, na którym zapoznaliby się z uprawnieniami rad robotniczych i strukturą działalności przedsiębiorstwa. Chcemy być świadomymi gospodarzami zakładu.

Rozmawiał:
Mieczysław HALIŃSKI

Straszny sen

— Proszę zebranych — podjął po chwili Wrzodziak — nasza fabryka jest nierentowna, to fakt. Ale nie dlatego, jak nam zarzucają, że administracja stanowi połowę załogi, że moja żona za dużo jeździ naszym samochodem, że częste są przestoje i manka. Tak twierdzą tylko nasi wrogowie i przeciwnicy nowych form gospodarowania. Myśmy analizowali! Przyczyna leży w tym, że produkowane u nas, przodujące w kraju czapki, podstawowy lek naszej epoki, za tanio sprzedajemy. Musimy podnieść ich cenę o 50 proc.

Dalsze słowa dyrektora Wrzodziaka zagłuszyły entuzjastyczne brawa i gromkie okrzyki.

☆

Pan Wrzodziak położył się do łóżka z duszą uśmiechniętą sytą wrażeń z narady i z pedantycznie wypełnionym po brzegi żołądkiem. Zasnął od razu snem zasłużonego szermierza nowego modelu gospodarczego. I chyba tylko przez złośliwość nawiedził go straszny sen.

Śniło mu się, że w jego gabinecie, gdzie mężnie urzędował, zjawiły się jakieś maszkary — ni to ludzie ni diabły, straszliwie wychudłe, prawie kościotrupy. Otoczyły go kołem, a najwyższa z nich rozwinęła rulon papieru i rozpoczęła czytać:

„W dowód obfitości dóbr, za wybitne zasługi, za dzielną walkę w imię ładu i porządku w kraju postanowiono odznaczyć pana orderem Wielkiego Czapka".

Tu jedna z maszkar zgrzytnęła zębami i do pokoju wpadło kilkanaście rozchichotanych i piszczących wiedźm. W dużym drabiniastym wozie wiozły wielki czapek. Ustawiły go na środku pokoju i podbiegły do pana Wrzodziaka wołając:

— Siadaj waść!

— Gdzie? — ryknął wystraszony dyrektor.

— Tu, ha, ha, na czapeczku — odkrzyknęły chórem i nie czekając porwały dyrektorka, uniosły go i z szatańską siłą rzuciły siedzeniem na spiczasty czapek, niczym na średniowieczny pal. Pękły spodnie...

Obudził się sam od własnego krzyku. Drżał na całym ciele. Lodowaty pot kapał z jego czoła niczym z krynicy. Gorączkowo szarpnął śpiącą obok żonę.

— Andzia, gdzie sennik?

— Co? Jaki sennik?

— Egipski. Dawaj natychmiast.

Spoconą dłonią przerzucał kartki skorowidza, szukając słowa „pal". Jest! Strona sto dwudziesta! O, tu! „Wbijanym na pal być — duże komplikacje urzędowe, stracić uznanie ludzi i...".

AGRAFKA

Zamiast ociężałej biurokracji — spółdzielczość ogrodnicza

Pod koniec marca Rada Ministrów podjęła dwie ważne uchwały dotyczące spółdzielczości ogrodniczej. Pierwsza z tych uchwał dotyczy bezpłatnego przekazywania spółdzielniom ogrodniczym zakładów i przedsiębiorstw, które stanowiły poprzednio ich własność. Druga określa miejsce tychże spółdzielni na rynku warzywniczo - owocarskim i zasady współpracy z przedsiębiorstwami państwowymi. Zostały więc już stworzone prawno - organizacyjne ramy dla spółdzielczości ogrodniczej. Jak te instytucje będą pracować, jak będą zaspokajać potrzeby konsumentów i koordynować je z interesami producentów, zależeć będzie od samych spółdzielców i od kierownictwa.

Na rynku warzywniczo-owocarskim panuje bowiem od kilku lat pewien rozgardiasz, żeby nie powiedzieć bałagan. Dostarczono na rynek towarów nieświeżych, zleżałych, zaparowanych lub co najmniej zwiędniętych. Konsumenci klęli na czym świat stoi, ale zmuszeni byli kupować. Ostatnia podwyżka cen na jabłka ma też swoją wymowę. Za to, że przez niedbalstwo w przechowywaniu jabłka zmarzły płaci konsument wyższą cenę ratując wykonanie planu wartościowego przedsiębiorstwa. Do dać trzeba, że ta podwyżka nastąpiła tylko w Poznaniu — w Warszawie ceny pozostały bez zmian.

Albo rozpiętość cen. Diabli biorą producenta, gdy płaci mu się jak z łaski za pęczek rzodkiewek 1.20 zł, podczas gdy konsument musi płacić za ten sam pęczek 3.60 do 4 zł. Obie strony więc — producenci i konsumenci — pokrywają wysokie koszty pośrednictwa i koszty przerostów administracyjnych w handlu owocami i warzywami. Przypuszczać należy, że spółdzielczość ogrodnicza przyczyni się do zlikwidowania wszelkich przerostów w tej dziedzinie i wpłynie dodatnio na kształtowanie się cen rynkowych uwzględniając zarówno interesy producenta jak i konsumenta. Oczywiście, jeżeli spółdzielczość będzie spółdzielczością.

Spółdzielczość ogrodnicza powinna zapewnić swym członkom pełne pokrycie zaopatrzenia w nasiona, nawozy i narzędzia, powinna objąć swym zasięgiem nie tylko ogrodników miejskich i podmiejskich, ale także rolników zajmujących się warzywnictwem i sadownictwem jako produkcją uboczną. Zwalczać tendencje spekulacyjne.

Według informacji z Komitetu Organizacyjnego w woj. poznańskim powstanie 11 spółdzielni tego typu, z których każda obejmować będzie 2 — 4 powiaty. Zawiązały się już spółdzielnie w Poznaniu, Kaliszu i Ostrowie, w toku organizacji są w Środzie, Gnieźnie, Jarocinie, Koninie, Szamotułach, Chodzieży i Kościanie.

Początek został więc zrobiony. Władze państwowe, w interesie konsumenta miejskiego, uwzględniły postulaty ogrodników wysuwane od kilku lat. Teraz od samych spółdzielców zależeć będzie, czy ich organizacje przez solidność i uczciwość przyczynią się do uzdrowienia stosunków w handlu owocami i warzywami w Poznaniu i Wielkopolsce.

(kj)

Bitwa o handel trwa

(Ciąg dalszy ze str. 3)

interesem klienta, korygować stopniowo sieć placówek handlowych i gastronomicznych poprzez rewindykację lokali, przesuwanie specjalistycznych i martwych sklepów na boczne ulice. PZH za pośrednictwem Miejskiego Zarządu Architektoniczno - Budowlanego winien wymóc zakaz oszpecania centrum miasta mieszkaniami na parterach oraz spowodować uwzględnienie lokali handlowych w budownictwie państwowym na przedmieściach.

SPRAWA CZWARTA:

Nadużycia. Protokoły Państwowej Inspekcji Handlowej, dane Komendy Głównej MO, sygnały Czytelników — wskazują, że obok ofiarnych pracowników handlu działa sporo ordynarnych mankorobów i spekulantów. Wystarczy zestawić informacje z PZH o atrakcyjnych towarach z asortymentem do nabycia w sklepach. Jest publiczną tajemnicą, że „import" nie dociera **bez pośrednio** do klienta. Mnożą się afery w przedsiębiorstwach handlowych. Skaczą, jak na drożdżach, kategorie w restauracjach. Cudownym przeobrażeniom ulegają ceny w komisach.

Nasze postulaty: Do czasu, gdy zostaną wydane ostre przepisy skazujące mankorobów na surowe kary — z większą precyzją eliminować nieuczciwych pracowników z handlu, ożywić i kontrolować pracę PIH, zainteresować poznańskie biuro Ministerstwa Kontroli tymi sprawami, opracowywać harmonogramy inwentur sklepowych w Zarządzie Handlu, a nie w poszczególnych dyrekcjach (dla uniknięcia „informowania" zainteresowanych).

NAD CZYM PRACUJE PZH?

Przede wszystkim — kompletuje się tam wciąż jeszcze zespół pracowników, który powinien być naprawdę mózgiem poznańskiego handlu. Z kolei kierownictwo PZH zamierza przeprowadzić weryfikację pracowników poszczególnych dyrekcji handlowych, wreszcie — kierowników sklepów.

W najbliższym czasie PZH zamierza ostatecznie uregulować godziny handlu w sklepach, miejmy nadzieję przy współudziale innych związków zawodowych (metalowców, budowlanych), a nie handlowców, reprezentujących grupę zainteresowanych. Następną sprawą, którą PZH bierze na warsztat, to sieć sklepów. Przewidziana jest rewindykacja stu lokali (m. in. „Warszawskiej", którą zajmuje Milicja, sklepu przy ul. 27 Grudnia, gdzie urzęduje LPŻ itp). Przygotowywana jest narada na temat walki z nadużyciami. Wyciągane będą z całą stanowczością konsekwencje w wypadkach samowoli dyrekcji handlowych, „urentowniających" przedsiębiorstwa kosztem klienta (kategorie gospód!). Od 1 kwietnia, dla podniesienia estetycznego wyglądu miasta, Poznański Zarząd Handlu zdołał uzgodnić z Milicją „odkratowanie" sklepów śródmiejskich w godzinach wieczornych i nocnych.

Uwagi ogólne: Poznań nie jest biurokratycznym grajdołkiem — stwierdza chyba słusznie jeden z naszych Czytelników. I dlatego nie wystarczy tłumaczyć, że tego się nie da, a owo gdzie indziej wygląda jeszcze gorzej. Mamy prawo oczekiwać od kierownictwa PZH, który to Zarząd ma znacznie większe uprawnienia i znacznie większą (i lepszą!) obsadę od b. Wydziału Handlu — aby energicznie zwalczać wszelkie anomalia w naszym handlu i reprezentował bardziej nieprzejednane stanowisko w obronie interesu klienta i interesu społecznego. Naszym zdaniem konieczne jest maksimum wysiłku organizacyjno - koncepcyjnego, niezbędnego bodaj bardziej jeszcze od inwestycji, w uzdrawianiu tego, co nazywamy handlem.

Bowiem ocena, że poznański handel przoduje w kraju, **nie pochodzi od klientów.** Stwierdzamy natomiast, że — jak dotychczas — poznański handel przoduje we wczesnym zamykaniu sklepów. Czas pokaże, czy PZH, który rzeczowo zabiera się do dzieła, spełni słuszne żądania społeczeństwa.

Piotr ŻYCKI.

PS. Wszystkim Czytelnikom, którzy nadesłali do redakcji listy dotyczące spraw handlu — raz jeszcze serdecznie dziękujemy. Nie mogąc cytować listów, z uwagi na brak miejsca, ograniczyliśmy się do wykorzystania zawartej w nich argumentacji.

Obwieszczenia

Wydział Komunikacji Drogowej — Prezydium Rady Narodowej miasta Poznania podaje do wiadomości: W związku z przebudową jezdni ul. Głównej zamyka się na czas budowy w. w. ulicę dla ruchu kołowego na odcinku od ul. Michała do ul. Gdyńskiej. Objazd w obu kierunkach skierowuje się ul. Warszawską — Krańcową. K2048

Pracownicy poszukiwani

13 masarzy, 12 piekarzy oraz **1 cukiernika** zatrudni na okres sezonu letniego, począwszy od 15 kwietnia **Powszechna Spółdzielnia Spożywców w Międzyzdrojach.** Warunki mieszkaniowe dla samotnych zapewnione. Podania i życiorysy kierować do Zarządu Spółdzielni. K2021

Głównego energetyka zatrudnią **Janikowskie Zakłady Sodowe w Janikowie k. Inowrocławia.** Wymagana długoletnia praktyka. Uposażenie wg taryfikatora obow. w przem. chemicznym. Przy wyjątkowych kwalifikacjach uposażenie wg umowy. Mieszkanie zapewnione. K1975

Kandydatów, strażaków i podoficerów do Straży Pożarnej poszukują **Zakłady Metalurgiczne, Poznań, ul. Krańcowa 15.** Zgłoszenia osobiste w Dziale Zatrudnienia, **pok. 206.** K1997

3 bieliźniarki przyjmie zaraz **Spółdzielnia „Świt" w Poznaniu, ul. 23 Lutego 42.** K2000

Inżynierów i techników-geodetów oraz **melioranta** na samodzielne stanowiska przyjmie **Biuro Projektów Wodno - Melioracyjnych w Poznaniu, ul. Dąbrowskiego 138.** K2001

Operatorów na sprzęt budowlany z silnikami spalinowymi do pracy w terenie oraz na miejscu, robotników do prac ziemnych w transporcie i w betoniarni przyjmie zaraz **Zjednoczenie Robót Inżynieryjnych B. M. w Poznaniu.** Zgłoszenia kierować do Działu Zatrudnienia, **Stary Rynek 80/82.** K2012

Blacharzy, kotlarzy w miedzi i aluminium, **spawacza** na spawanie elektryczne i autogeniczne, **elektryka - nawijacza** przyjmie natychmiast **Przedsiębiorstwo Remontowo - Montażowe Handlu Wewnętrznego w Poznaniu, ul. Traugutta 1/9.** K2009

Dwóch krawców zatrudni **OZR przy Zakładach Gazownictwa w Poznaniu.** Zgłoszenia kierować: Poznań, ul. Grobla 15, pokój 116. K2020

Pracownika na stanowisko **cukiernika lub kierownika ciastkarni,** dobrego fachowca, przyjmie zaraz **Pow. Spółdzielnia Spożywców w Pile, ul. 1 Maja 15.** Zgłoszenia osobiście lub pisemnie w celu omówienia warunków, — istnieje możliwość otrzymania mieszkania. K2018

Dwóch tokarzy kwalifikowanych, z praktyką przyjmie zaraz Zakład Doskonalenia Rzemiosła, Warsztat Szkoleniowo - Produkcyjny nr 1 w Poznaniu, ul. Czerwonej Armii 45. K2024

Głównego księgowego zatrudni **GS Trąbczyn,** pow. Słupca. Zgłoszenia osobiste lub pisemne kierować do **WZGS „Samopomoc Chłopska" Poznań, plac Wolności 18.** K2053

Pszczelarzy na stanowiska zawiadowców pasiek poszukuje **państwowe przedsiębiorstwo w Poznaniu.** Wnioski z życiorysami kierować do Biura Ogłoszeń, Poznań, Świerczewskiego 3 dla K2050.

Ślusarz-mechanik ze znajomością napraw ekspresów do parzenia kawy potrzebny od zaraz. Poznańskie Zakłady Gastronomiczne — Kawiarnie, **Poznań, ul. Wielka 19.** 10078g

Oficera lub podoficera pożarnictwa na stanowisko inspektora ochrony p.-pożarowej przyjmie **Wojewódzki Związek Spółdzielni Pracy w Poznaniu.** Warunki płacy do omówienia na miejscu. Oferty kierować do Sekretariatu Zarządu **WZSP. Poznań, plac Kolegiacki 17, pokój 218.** K2098

5 mężczyzn do transportu przyjmą **Zakłady Przemysłu Gumowego „Stomil" Poznań - Starołęka, ul. Starołęcka 18.** Wynagrodzenie od 1 100 do 1 500 zł. K2129

Murarze na dobrych warunkach do prac blisko Poznania potrzebni. Zgłoszenia: **Zarząd Główny** Roln. Zakł. Doświadczalnych **Wyższej Szkoły Rolniczej w Poznaniu, ul. Kantaka 4 — III p., pokój 7.** K2090

Każdą ilość robotników do robót ziemnych zatrudni **Samodzielny Oddział Wykonawstwa Inwestycyjnego Poznań, ul. Grunwaldzka 1.** K2092

Wojewódzki Związek Spółdzielni Pracy w Poznaniu ogłasza konkurs na stanowisko kierownika Działu Ekonomiczno - Technicznego. Wymagane: wyższe wykształcenie techniczne, znajomość zarządzeń ekonomicznych oraz dłuższa praktyka na stanowiskach kierowniczych. Płaca do zł 2 600.— miesięcznie. Oferty kierować do **Sekretariatu Zarządu WZSP Poznań, plac Kolegiacki 17, pokój 218.** K2086

2 oborowych na gospodarstwo Kosieczyn poszukuje się zaraz lub później. **Stacja Selekcji Roślin Kosieczyn, p-ta Zbąszynek, pow. Międzyrzecz.** K2102

Kwalifikowanego ślusarza na roboty remontowe i konserwacje poszukuje Poznańska Fabryka Luster i Szlifiernia Szkła Poznań, ulica Warszawska 37a. K2061

10 robotników, 5 murarzy na budowy w Poznaniu przyjmie zaraz **Budowlana Spółdzielnia Pracy im. 22 Lipca w Poznaniu,** ul. Chwaliszewo 60/62. K2062

2 mężczyzn (najchętniej emerytów) na stanowisko opiekunów (praca w nocy) zatrudni natychmiast Państw. Młodzieżowy Zakład Wychowawczy w Owińskach, pow. pozn. Warunki płacy i pracy do omówienia na miejscu. K2066

Szklarz do gięcia liter neonowych potrzebny zaraz. Zgłoszenia do Wytwórni Neonów Państwowego Przedsiębiorstwa **„Reklama" w Poznaniu, Gwardii Ludowej 13.** Warunki do omówienia osobiście na miejscu lub listownie. 10292g

Samodzielnego kierownika robót na budowy w Gostyniu zatrudni zaraz **WZBW Zarząd Budowlany w Gostyniu,** ul. Marchlewskiego 18. K2074

Praca

Samodzielna pomoc domowa do 3 osób potrzebna. Referencje konieczne. Zgłoszenia: Poznań, tel. 36-47, od godz. 8—16. 8498g

Samodzielnej gorseciarce oddam pracę w dom. Oferty Biuro Ogłoszeń, Świerczewskiego 3 dla 9501g.

Krawcowa, najchętniej z kartą rzemieślniczą potrzebna. Oferty Biuro Ogłoszeń, Świerczewskiego 3 dla 9503g.

Pomoc domowa 3 razy w tygodniu do 2 osób potrzebna. Poznań, al. Marcinkowskiego 19, w podwórzu, prawo, I ptr. 9506g

Pracownik znający się na eloksylacji może się zgłosić, spółka niewykluczona. Oferty Biuro Ogłoszeń, Świerczewskiego 3 dla 9518g.

Pomoc domowa do 2 osób, dochodząca, zaraz potrzebna. Wynagrodzenie dla uczciwej, fachowej siły bardzo dobre. Świadectwa wymagane. Adres wskaże Biuro Ogłoszeń, Świerczewskiego 3 nr 9520g.

Praczki i sprzątaczki raz w tygodniu poszukuję zaraz. Nowak, Poznań, Polska 63, za Ogrodem Botanicznym. 9530g

Fryzjer męski i uczeń potrzebni. Poznań, Słowackiego 34. 9535g

Solidnej, starszej pani do prowadzenia gospodarstwa domowego na cały dzień poszukuje samotne małżeństwo. Poznań, Kościuszki 4 m. 14, Wichtowski. 9536g

Gosposia potrzebna do rodziny lekarzy, na wyjazd do Leszna. Wiadomość: Poznań, Cicha 4 m. 5, od godz. 14—19. 9539g

Panienka umiejąca haftować lub cośkolwiek szyć potrzebna. „Avira", Poznań, Strusia 11. 9552g

Dobra pomoc domowa do rodziny z dzieckiem potrzebna. Poznań, Czerwonej Armii 25 m. 6, od godziny 15—17. 9554g

Pomoc do dziecka potrzebna z noclegiem lub bez. Poznań, Gwardii Ludowej 4ia m. 20. 9564g

Pomoc domowa z gotowaniem na stałe potrzebna. Warunki dobre. Referencje pożądane. Poznań, Lampego 13 m. 5. 9584g

Osoba umiejąca pracować na nowoczesnej, ręcznej maszynie trykotarskiej potrzebna. Oferty Biuro Ogłoszeń, Świerczewskiego 3 dla 9597g.

Samodzielną krawcową przyjmę do składu. Adres wskaże Biuro Ogłoszeń, Świerczewskiego 3 nr 9626g.

Pomoc domowa oraz dochodząca do dziecka potrzebne. Poznań, Słowackiego 31/33 m. 7, od godz. 18—20. 9649g

Gosposia samodzielna potrzebna do małżeństwa pracującego z dzieckiem (dziewczynka 10 lat). Poznań, Winogrady 64. Zgłoszenia po południu. 9665g

Poszukuję wykwalifikowaną siłę do maszyny pończoszniczej. Oferty Biuro Ogłoszeń, Świerczewskiego 3 dla 9686g.

Malarzy i uczni przyjmie. Mistrz malarski Kotliński, Poznań, Polna 17 m 31. 9718g

Osobę do pomocy w ogrodzie dwa, trzy razy w tygodniu przyjmę. Poznań, Urbanowska 47 m. 4. 9724g

Dwie kobiety mogą się zgłosić do pracy również w godzinach popołudniowych. Ogrodnictwo Poznań - Wydmy, Perzycka 16. 9694g

Poszukuję 2 stolarzy, 2 ślusarzy, 2 murarzy, brygadzistę cegielni polowej z udziałem 10—15 tysięcy złotych. Gwarancja, byt zapewnione. Poznań, Strzelecka 29, m. 21. 9659g

Administrację przyjmę. Oferty Poznań 1, skrytka pocztowa 380. 9742g

Pomocnik fryzjerski na stałe potrzebny zaraz. Ciesielski, Poznań, Grochowe Łąki 1. 9744g

Pomoc domowa dochodząca potrzebna. Skibińscy, Poznań, Ratajczaka 26 m. 56. 9748g

Ślusarza oraz **ucznia** ślusarskiego zatrudni zaraz Warsztat ślusarski, Poznań, Konfederacka 3. 9751g

Gosposia dochodząca potrzebna zaraz. Poznań, Lampego 21 m. 3. 9767g

Szwaczka-bieliźniarka na koszule męskie potrzebna do pracowni. Poznań, 27 Grudnia 13, w podwórzu. 9782g

Uczeń do cukiernictwa potrzebny. Oferty z życiorysem kierować do Biura Ogłoszeń, Świerczewskiego 3 dla 9786g.

Pomoc domowa z całym utrzymaniem potrzebna. Cukiernia Luboń k. Poznania, Waryńskiego 7. 9787g

Kierownik gospodarstwa, żonaty, długoletni praktyk, ze średnim wykształceniem, przed wojną administrator majątków (33 lata praktyki), wiek 52 lata, obecnie kierownik gospodarstwa nasiennego, zmieni posadę, najchętniej na majątek hodowlany Państw. Stadniny Koni. Oferty Biuro Ogłoszeń, Świerczewskiego 3 dla 9790g.

Gosposia lub pomoc domowa potrzebna. Zgłoszenia: Poznań, Lampego 31b m. 13. 9793g

Pomoc domowa potrzebna, pokój do dyspozycji. Adres wskaże Biuro Ogłoszeń, Świerczewskiego 3 nr 9816g.

Osoba zdrowa wyłącznie do 1½ rocznej dziewczynki potrzebna. Poznań, Skarbka 26 m. 2 (Ostroróg). 9819g

Gosposia lub pomoc domowa potrzebna zaraz. Małecka, Poznań, Żytnia 16 — boczna Naramowickiej. 9828g

Pomoc domowa 2—3 razy w tygodniu potrzebna. Poznań-Sołacz, Mazowiecka 6 m. 3a. 9843g

Pomoc domowa na stałe z utrzymaniem i mieszkaniem poza Poznaniem potrzebna. Informacje: Matuszewska, Poznań, Mostowa 34 m. 14, w godz. południowych. 9852g

Inteligentną panią do 2 dziewczynek — od godz. 15—18 przyjmę. Poznań, Czerwonej Armii 34, sklep galanterii. 9363g

Monter na urządzenia chłodnicze — samodzielny i sumienny, do miasta powiatowego potrzebny zaraz. W razie potrzeby mieszkanie zapewnione. Oferty Biuro Ogłoszeń, Świerczewskiego 3 dla 9872g.

Kobiety i emerytki do pracy potrzebne. Poznań, Bluszczowa 14 (cmentarz). 9873g

Ręczniarkę, ucznia lub uczennicę przyjmę. Poznań, Drukarska 1 m. 12. 9913g

Krawcowa samodzielna (dobre wynagrodzenie) potrzebna. Oferty Biuro Ogłoszeń, Świerczewskiego 3 dla 9922g.

Bluzeczki oraz skafandry dziecięce oddam do wykonania. Poznań, plac Kolegiacki 10 m. 1. 9944g

Przyjmę przedstawicieli do zbierania zamówień na obrazy religijne. Referencje konieczne. Oferty Biuro Ogłoszeń, Świerczewskiego 3 dla 9920g.

Uczeń (modelarstwo w drzewie) może się zgłosić. Poznań, Dominikańska 1, w podwórzu. 9967g

Rutynowana krawcowa - bieliźniarka potrzebna. Poznań, Chopina 4, I ptr. 9970g

Panienka do sklepu galanterii potrzebna. Poznań, Stary Rynek 84. 9980g

Gosposia samodzielna z dobrym gotowaniem, na większe gospodarstwo, za dobrym wynagrodzeniem, na wyjazd potrzebna. Oferty Biuro Ogłoszeń, Świerczewskiego 3 dla 9981g.

Fryzjer na stałe potrzebny. Poznań, Dzierżyńskiego 43. 9986g

Pomoc domowa potrzebna. Dobre warunki. Zgłoszenia: Gostyń, 1 Maja 17. 10002g

Starszą osobę, najchętniej emerytkę, łagodnego usposobienia do 2½-rocznego dziecka i lekkich prac domowych na wyjazd, poszukuje zaraz małżeństwo pracujące. Wynagrodzenie 300 zł i utrzymanie. Jan Chmurzyński, Jarnatowo, Zespół PGR, poczta Miechów, pow. Sulęcin. 10005g

Tapicer oraz uczeń tapicerski potrzebni. Poznań, Kościelna 16. 10023g

Fryzjer na stałe potrzebny. Poznań, Piekary 7. 10039g

Czeladnik piekarski potrzebny. Poznań, Pałacza 92. 10043g

Krawiec lub krawcowa do szycia prochowców potrzebni. Oferty Biuro Ogłoszeń, Świerczewskiego 3 dla 10085g.

Nauka

Lekcji pisania na maszynie, stenografii, języka niemieckiego udzielam. Poznań, plac Wolności 2, w podwórzu, III ptr. 9571g

Języki obce wykłada profesor Romington. Opłaty niskie. Poznań, Józefa 5 m. 5. 9865g

Kupno

Kupię spiesznie barak mieszkalny. Oferty z podaniem ceny do Biura Ogłoszeń, Świerczewskiego 3 dla 9472g.

Silniki elektryczne od 0,5 do 10 kW, mogą być przepalone, kupię. Jerzy Stec, Poznań, Głogowska 168 m. 9. 9475g

Kupię kompresor. Poznań, Długa 6, w podwórzu. 9481g

Kupię spacerówkę dla bliźniąt. Oferty Biuro Ogłoszeń, Świerczewskiego 3 dla 9483g.

Kupię samochód małolitrażowy na chodzie lub do remontu. Oferty z podaniem ceny do Biura Ogłoszeń, Świerczewskiego 3 dla 9491g.

Zapalacz elektryczny do kuchenki gazowej, niemiecki kupię. Poznań, Garbary 65 m. 8, II ptr. 9517g

Kupię nowy motocykl „Avo", „Jawa", „Iż". Benon Kaczmarek, Wągrowiec, Kościuszki 61. 9522g

Samochód „Wartburg" lub „Warszawa" kupię. Oferty Biuro Ogłoszeń, Świerczewskiego 3 dla 9529g.

Pianino krzyżowe kupię. Świtalska, Poznań, Chudoby 15 m. 6. 9532g

Kupię tokarnię oraz szlifiernię na okrągło. Oferty Biuro Ogłoszeń, Świerczewskiego 3 dla 9547g.

Kupię piłę mechaniczną oraz szlifierkę suportową. Oferty Biuro Ogłoszeń, Świerczewskiego 3 dla 9548g.

UGŁOSZENIA DROBNE

Kupię cegły z rozbiórki. Oferty Biuro Ogłoszeń, Świerczewskiego 3 dla 9549g.

Barwnik tłuszczowy biały, cytrynowy kupię. Oferty Biuro Ogłoszeń, Świerczewskiego 3 dla 9551g.

Lunetę i lornetę myśliwską Zeiss, Heusoldt, Leitz w pierwszorzędnym stanie kupię zaraz. Bullert, Poznań, Marcinkowskiego 2a, od godz. 18—21, tel. 32-52. 9561g

Karoserię samochodu „Skoda" 4-drzwiową kompletną kupię. Wojciech Frąckowiak, Poznań, Konfederacka 3, tel. 649-32. 9750g

Samochód „Skoda" w idealnym stanie kupię. Oferty z podaniem ceny do Biura Ogłoszeń, Świerczewskiego 3 dla 9802g.

Silnik elektryczny 2 kW prąd zmienny kupię. Oferty Biuro Ogłoszeń, Świerczewskiego 3 dla 9822g.

Uwaga, Czytelnicy!

Zgodnie z nowym cennikiem obowiązującym od 11 stycznia 1957 r. prenumerata miesięczna za „Głos Wielkopolski" wynosi zł 12,50.

Prenumeratę miesięczną, również kwartalną, półroczną i roczną bez ograniczeń według życzenia Czytelnika przyjmują wszystkie urzędy pocztowe i listowi, a na terenie m. Poznania — Urząd Pocztowy nr 2, 4, 5, 10, 11, 13, 14, 15, 17, 18, 19, 20, 21, 23, 24, 25, 27, 29, 31, 33, 34, 35 i 36.

W razie jakichkolwiek nieporozumień i przeszkód prosimy zawiadamiać redakcję.

Maszynę do szycia, chociaż starszy system kupię. Oferty Biuro Ogłoszeń, Świerczewskiego 3 dla 9591g.

Kupię ramę do samochodu 4-osobowego „Fiat 1100". Poznań, tel. 642-83. 9608g

Samochód osobowy nowy, wzgl. w bardzo dobrym stanie kupię. Oferty z opisem, podaniem ceny do Biura Ogłoszeń, Świerczewskiego 3 dla 9615g.

Pianino korzystnie kupię. Oferty z podaniem ceny do Biura Ogłoszeń, Świerczewskiego 3 dla 9618g.

Auta nowe i używane, motocykle, ciągniki (najchętniej „Zetor" od osób prywatnych oraz instytucji i przedsiębiorstw uspołecznionych kupuje Koncesjonowane Biuro Handlowe „Fortuna" Poznań, Ratajczaka 30 m. 3. 9621g

Piec do centralnego ogrzewania 2,5 m³ i grzejniki kupię. Oferty Biuro Ogłoszeń, Świerczewskiego 3 dla 9634g.

Samochód bez silnika małolitrażowy kupię. Oferty Biuro Ogłoszeń, Świerczewskiego 3 dla 9647g.

Biurko męskie, antyk kupię. Oferty Biuro Ogłoszeń, Świerczewskiego 3 dla 9652g.

Kupimy pompę do wody cztero- lub pięciostopniową wraz z motorem 1½ kM. Poznań, tel. 6 55 11 (godziny ranne). 9693g

Kupimy wózek ręczny na oponach. Pisemne zgłoszenia: Poznań - Wydmy, Perzycka 76. 9695g

Koc biały amerykański na płaszcz kupię. Poznań, Dzierżyńskiego 11 m. 8, tel. 40 65. 9699g

Nylon (plastik) krajowy, 1 metr długi, wzgl. taśmę kupuję M. Szmyt, Poznań, Lampego 18 m. 7, tel. 508-68. 9710g

Samochód Simca 500, DKW lub inny małolitrażowy okazyjnie kupię, ewentualnie nowy motocykl „Iż". Oferty z podaniem ceny do Biura Ogłoszeń, Świerczewskiego 3 dla 9712g, lub Poznań, tel. 620-87. 9712g

Kupię motocykl z przyczepką najchętniej „Sahara". Karol Opuszyński, Poznań, Grunwaldzka 23 m. 4, tel. 624-20. 9735g

Kupię samochód w dobrym stanie „Ifa" względnie DKW. Oferty Biuro Ogłoszeń, Świerczewskiego 3 dla 9759g.

Motocykl WFM lub „Iż" kupię. Oferty Biuro Ogłoszeń, Świerczewskiego 3 dla 9784g.

Kupię motocykl 250 ccm. Oferty z podaniem ceny do Biura Ogłoszeń, Świerczewskiego 3 dla 9796g.

Mały kompresor z silnikiem kupię. Warsztat Brębowicz, Poznań, Dzierżyńskiego 124. 9821g

Samochód nowy zaraz lub później kupię. Oferty Biuro Ogłoszeń, Świerczewskiego 3 dla 9844g.

Gilotynę do cięcia blachy kupię. Oferty Biuro Ogłoszeń, Świerczewskiego 3 dla 9861g.

Kupię 100 kg drutu żelaznego 10—12 mm. Poznań, Chwaliszewo 63 m. 6, w podwórzu, I piętro, po południu. 9868g

Motorower nowy lub mało używany spiesznie kupię. Oferty Biuro Ogłoszeń, Świerczewskiego 3 dla 9892g.

Pianino kupię. Oferty z podaniem marki i ceny do Biura Ogłoszeń, Świerczewskiego 3 dla 9893g.

Kupię pianino krzyżowe z metalową płytą. Oferty z podaniem ceny i marki do Biura Ogłoszeń, Świerczewskiego 3 dla 9926g.

Kupię cegły, również klinkierowe, tragarze, dachówki. Oferty Biuro Ogłoszeń, Świerczewskiego 3 dla 9932g lub Poznań, telefon 45-67.

2 wały korbowe, 1 głowicę do ciągnika dwucylindrowego 30 KM, marki M. B. A. - O. K. i trak tartaczny kupię. Oferty Biuro Ogłoszeń, Świerczewskiego 3 dla 9943g.

Lekki rower turystyczny względnie kierownicę, siodło podwójnie sprężynowane i lekki bagażnik kupię. Oferty Biuro Ogłoszeń, Świerczewskiego 3 dla 9978g.

Kupię bojler bez wężownicy, na 150 l oraz piec „Camino" do centralnego ogrzewania. Oferty Biuro Ogłoszeń, Świerczewskiego 3, dla 9982g.

Kupię motocykl WFM nowy. Zgłoszenia — Lewandowski, Poznań, Pogodna 28. 9991g

Cegły większą ilość kupię. Zgłoszenia: Poznań, tel. 25-09. 9994g

Kupię formy do wypieku wafli. Zenon Tomaszewski, Śmigiel pow. Kościan, ul. Kościuszki 46. 9997g

Kupię 32.000 sztuk cegieł wapienno - białej, tragarze 18. Oferty Biuro Ogłoszeń, Świerczewskiego 3, dla 10001g.

Kupię elektryczną maszynę do szycia. Oferty Biuro Ogłoszeń, Świerczewskiego 3, dla 10032g.

Kupię drut ocynkowany lub zwykły od 2—3 mm. Wytwórnia Siatek Poznań, Mickiewicza 17. 10048g

Kupię maszynkę krawiecką do krojenia materiałów włókienniczych. Oferty Biuro Ogłoszeń, Świerczewskiego 3 dla 10086g.

Kupię młocarnię z pełnym czyszczeniem — z wyjątkiem szerokomłotnej. Czesław Sikora, Głogoczów 121, pow. Myślenice. K2044

Kupię częściowe lub całkowite urządzenie do wytwórni wód gazowych. Oferty z opisem i ceną przesyłać: Warszawa 45, ul. Marymoncka 75/1. Pieśko B. K2042

Balony szklane 60 ltr. i mniejsze kupuje. Laboratorium Chemiczne, Władysław Kaiser, Poznań, Libelta 6 m. 5, tel. 33-22. 9668g

Kupię maszynę do wyrobu lodów z kompresorem. Zgłoszenia: Kożuch, Oleśno Śl., Sawickiej 13. 21483p

Sprzedaż

Kołnierz duży z lisa plastynowego, okaz, sprzedam. Poznań, Zielona 2, m. 4a. 9392g

Sprzedam wytłaczarkę ślimakową do wytłaczania artyk. profilowych z igelitu i innych mas plastycznych, wydajność 5 kg na godzinę. Zgłoszenia Oskędra, Poznań, Zbąszyńska 29, tel. 629-80 i 629-86. 9440g

Sprzedam sypialnię (złota brzoza) w idealnym stanie. Poznań, Prusa 5 m. 4. 8873g

Sprzedam pompę z silnikiem na benzynę oraz silniki elektryczne 8 i 10 kW. Poznań, Karwowskiego 7 m. 6. 9467g

Sprzedam ciągnik „Deutz" 22 KM. Łapawa, Gogolewo, pow. Gostyń. 9468g

Spacerówkę na łożyskach w bardzo dobrym stanie sprzedam. Szała, Poznań, Gwardii Ludowej 43a, m. 7a. 9469g

Spacerówkę na podwójnych łożyskach kulkowych sprzedam. Poznań, Stalingradzka 31, I ptr., od godziny 17. 9478g

Sprzedam dwie sztance do korkowania butelek. Adres wskaże Biuro Ogłoszeń, Świerczewskiego 3 nr 9480g.

Sprzedam maszynę do młócenia do 5 q, prasę do słomy mało używane. Patalas, Konarzewo, st. kol. Dopiewo. 9482g

Łóżko białe, żelazne sprzedam. Poznań, Mostowa 30 m. 7. 9485g

Maszynę do szycia sprzedam. Poznań, Pamiątkowa 13 m. 3. 9486g

Sprzedam samochód osobowy, czterodrzwiowy, w dobrym stanie. Poznań, Niska 3, garaż. 9489g

Sprzedam spacerówkę giętą, w bardzo dobrym stanie. Zieliński, Poznań, Grunwaldzka 20a m. 6. 9490g

Samochód BMW 326 w idealnym stanie, ogumienie bardzo dobre, sprzedam. Środa, Kościuszki 39, tel. 539. 9492g

Sprzedam adapter czeski na prąd z płytami, duży stół rozciągany. Poznań, Głogowska 108 m. 8. 9495g

Luksusową spacerówkę drewnianą, giętą sprzedam. Poznań, Wielka 27/29 m. 7. 9497g

Wózki dziecięce w wielkim wyborze poleca: Szczepańska, Poznań, Czerwonej Armii 70. 9504g

Sprzedam magnetofon marki „Elfa 6", kompletny, nowy. Piła, Wiatraczna 1, tel. 350. 9498g

Nutrie hodowlane sprzedam. Poznań - Sołacz, ul. Wiece 11. 9543g

Wagę uchylną „Wartburg", kloc rzeźnicki, łóżeczko dziecięce sprzedam. Poznań, Dąbrowskiego 18 m. 7. 9500g

Sprzedam wózek koszykowy z pokrowcem. Poznań, Siemiradzkiego 7 m. 15. 9502g

Radio „Telefunken" z nowymi lampami oraz „Siemens" na baterię — prąd sprzedam. Poznań, Garbary 65 m. 8, II ptr. 9516g

Drzewka owocowe na skutek likwidacji sprzedam po niskiej cenie (większą ilość). Poznań - Sołacz, ul. Wiece 11. 9544g

Sprzedam maszynę do szycia. Poznań - Główna, Gnieźnieńska 20 m. 2. 9546g

Sprzedam samochód marki „Büssing" 5-tonowy po kapitalnym remoncie lub przyjmę wspólnika z koncesją. Środa, tel. 538. 9550g

Klatki metalowe dla lisów sprzedam. Luboń, Świerczewskiego 4. 9555g

Sprzedam wózek - autko, dziecięcy, głęboki. Jankowski, Poznań, Mickiewicza 15 m. 8. 9556g

Wózek głęboki, koszykowy w dobrym stanie sprzedam. Poznań, Głogowska 54 m. 7, 4 X dzwonić. 9558g

Sprzedam motocykl DKW 100 ccm w dobrym stanie. Poznań, Mickiewicza 6 m. 1. 9559g

Motor stojący „Ilo" 125 ccm i motocykl DKW SB 350 ccm sprzedam. Knak, Poznań, Osiedle Piewiskie, Spółdzielcza 15. 9565g

Kupon granatowy, gładki oraz damskie buciki (biały zamsz) nr 37, z zagranicy sprzedam. Poznań, Garbary 53 m. 14. 9567g

Sprzedam nowy motor 2 kW z pompą. Oferty Biuro Ogłoszeń, Świerczewskiego 3 dla 9575g.

Motocykl DKW 350 ccm NZ w dobrym stanie sprzedam. Henryk Kopczyński, Buk, Wielkawieś 19. 9577g

Sprzedam motocykl DKW 200 ccm, na chodzie. Poznań, Gwardii Ludowej 30 m. 8. 9580g

Sprzedam radio 8-lampowe „Zwiezda". Poznań-Żegrze, ul. Obotrycka 8. 9587g

Drzewo topolowe 3 m³ sprzedam. Oferty Biuro Ogłoszeń, Świerczewskiego 3 dla 9588g.

Sprzedam silnik elektryczny 22 KM, 1460 obr./min. oraz 5 kW 2900 obr./min. Szymkowski, Oborniki, ul. Łukowska 10. 9590g

Szafę biblioteczną w pierwszorzędnym stanie okazyjnie sprzedam. Poznań, tel. 629-95. 9593g

Tanio sprzedam opony z dętkami 300×19, płaszcz motocyklowy, wózek sportowy oraz duże rogi jelenie. Poznań, plac Wielkopolski 2 m. 61. 9600g

Sprzedam maszynę do szycia z okrągłym czółenkiem w dobrym stanie. Poznań - Osiedle Warszawskie, ul. Czerniejewska 4 m. 2. 9604g

Maszynę Overlock 3-nitkowy z motorkiem sprzedam. Poznań, Gwardii Ludowej 42 m. 1. 9605g

Sprzedam piec elektryczny z piekarnikiem oraz spacerówkę. Poznań, Dąbrowskiego 129/131 m. 8. 9616g

Nurie hodowlane 2—6-miesięczne sprzedam. Poznań, Szczepankowo 52, od godziny 15. 9628g

Motocykl „Ifa" 350 ccm nowy sprzedam. Poznań, Dąbrowskiego 36 (blokowy) godz. 14—16. 9636g

Radio AEG sprzedam. Poznań, Lodowa 3 m. 12 (od godz. 16). 9637g

Akordeon nowy 120 basowy 16 registrowy sprzedam. Poznań, Lampego 25a m. 22. 9638g

Fotel, kanapę i stół sprzedam. Poznań, Marcinkowskiego 18 m. 3. 9639g

Dynamo - wiatrak 24 V z pełnym wyposażeniem w idealnym stanie sprzedam — cena 2.500 zł. Buk Wlkp., Mury 29. 9640g

Rower męski sprzedam. Poznań, Kolejowa 53 m. 6. 9644g

Fortepian krótki sprzedam. Oferty Biuro Ogłoszeń, Świerczewskiego 3 dla 9645g.

Uprząż nową na parę koni (chomonta) sprzedam. Poznań, Bluszczowa 9, Dzikowski. 9651g

Opony nowe 15×400 sprzedam. Oferty Biuro Ogłoszeń, Świerczewskiego 3 dla 9654g.

Sprzedam piec kuchenny (westfalkę), spacerówkę. Poznań, Staszica 26 m. 6. 9655g

Wózek - autko koszykowy na kulkowych łożyskach sprzedam. Poznań, Pałacza 115 m. 4. 9657g

Radio „Amati" 11 lampowe, nowe sprzedam. Poznań, tel. 89-07. 9660g

Rewolwerówkę — przelot wrzeciona do 16 mm oraz piłę mechaniczną do cięcia metali sprzedam. Oferty Biuro Ogłoszeń, Świerczewskiego 3 dla 9661g.

Sprzedam wózek — autko i spacerówkę. Poznań, Jarochowskiego 54 m. 5. 9666g

Wózki koszykowe, lakierowane „Warszawa", spacerówki poleca: Lesiński, Poznań, Żydowska 33, przy Starym Rynku. 9582g

Gabinet w artystycznym wykonaniu, orzech kaukaski: biblioteka oszklona, biurko i stolik za 7.500 zł sprzedam. Poznań, Matejki 67 m. 2 od godz. 11 do 16. 9669g

Sprzedam motocykl WFM. Poznań-Dębiec, Sulechowska 2 m. 8, przy Opolskiej. Zgłoszenia w niedzielę od godz. 8—12. 9670g

Wózek dziecięcy, głęboki tanio sprzedam. Poznań, Wojskowa 25 m. 14. 9672g

Szlifierkę na wałki do 1000 mm niekompletną sprzedam. Poznań, Głogowska 86a, warsztat. 9673g

Łóżeczko żelazne sprzedam. Poznań, Lodowa 43a m. 5 (Łazarz). 9674g

Sprzedam młynek do mielenia kawy, wózek czterokołowy, garnek kamienny 25 ltr. Poznań-Dębiec, Makowa 9a, skład. 9677g

Rowery: damski, męski, prawie nowe sprzedam. Poznań, Wspólna 23 m. 1, od godz. 17—19. 9678g

Obrączki próby 585 sprzedam. Poznań, Czerwonej Armii 37 m. 13 9681g

Cegły (produkcji sierpień—wrzesień) sprzeda cegielnia. Oferty Biuro Ogłoszeń, Świerczewskiego 3 dla 9684g.

Sprzedam nowy kocioł wulkanizacyjny 5 atm. ciśn., rok budowy 1958, wykonany zgodnie z przepisami Urzędu Dozoru Technicznego. Zgłoszenia: Poznań, tel. 12-25. 9691g

Sprzedaż

Wózek dziecięcy koszykowy na łożyskach kulkowych tanio sprzedam. Poznań, Szelągowska 39. 9683g

Spacerówkę w dobrym stanie sprzedam. Poznań, Skryta 6 m. 2. 9690g

Sprzedam deski podłogowe. Adres wskaże Biuro Ogłoszeń, Świerczewskiego 3 nr 9696g.

Zbiornik do wody pocynkowany na 500 l sprzedam. Poznań, Wiślana 30, za Botanikiem. 9698g

Sprzedam samochód „Fiat 1100" powojennej produkcji, małolitrażowy, 6-osobowy lub „Mercedes" V170". Poznań - Winiary, Rejtana 11. 9702g

Sprzedam wózek koszykowy. Poznań, Piekary 26 m. 3. 9714g

Wózek — autko koszykowy sprzedam. Poznań, Szamarzewskiego 46 m. 2. 9720g

Sprzedam duże lustro kryształowe. Poznań, Młyńska 3 m. 7, Montua. 9721g

Suknię ślubną sprzedam. Poznań, Polna 52 m. 5. 9726g

Spacerówkę nowy model sprzedam. Poznań, św. Jerzego 1 m. 14. 9730g

Wózek — autko koszykowy, chromowany na łożyskach sprzedam. Poznań, Kwiatowa 2 m. 4. 9734g

Sprzedam samochód „Wanderer" kabriolet, reprezentacyjny, czwórka na nowym ogumieniu, w bardzo dobrym stanie. Poznań, tel. 37-78. 9738g

Sprzedam wózek — autko koszykowy w bardzo dobrym stanie. Poznań, Gwardii Ludowej 24a m. 6, od godz. 17—19. 9739

Łódź motorową dwuosobową 100 ccm sprzedam wzgl. zamienię na motocykl. Oferty Biuro Ogłoszeń, Świerczewskiego 3 dla 9743g.

Sprzedam westfalkę na węgiel, obraz (kwitnący sad). Poznań, Krasińskiego 11 m. 1, od godz. 8—13. 9753g

Sprzedam kompletne centralne ogrzewanie do domku jednorodzinnego. Oferty Biuro Ogłoszeń, Świerczewskiego 3 dla 9754g.

Krowę dobrą dójkę sprzedam. Poznań-Malta, Święciańska 4. 9755g

Sprzedam większą ilość trocin tartacznych. Oferty Biuro Ogłoszeń, Świerczewskiego 3 dla 9760g.

Sprzedam wózek czeski ceratowy, w dobrym stanie. Poznań, Sikorskiego 20 m. 14. 9763g

Ponton dwuosobowy (dwie komory) sprzedam. Poznań, tel. 85-83. 9775g

Motocykl „Triumph" 500 ccm górnozaworowy, oszczędny, w dobrym stanie sprzedam. Poznań-Winogrady, Zagonowa 11. 9777g

Szczenięta tanio sprzedam. Poznań, Skarbka 16. 9779g

Maszyny do lodów, dropsów z transporterem do drzewca śpiesznie sprzedam. Oferty Biuro Ogłoszeń, Świerczewskiego 3 dla 9785g.

Motocykl „Ariel" 500 ccm, górnozaworowy sprzedam. Poznań - Winogrady, Zagrodnicza 27. 9791g

Sprzedam spacerówkę dla bliźniąt. Poznań, Rybaki 21 m. 5. 9793g

Samochód nowy „Warszawa" zamienię na małolitrażowy z importu. Poznań, Wojska Polskiego 22, tel. 501-82. 9794g

Wózek głęboki, ceratowy, w bardzo dobrym stanie sprzedam. Poznań, Staszica 10 m. 12. 9795g

Krowę dobrą dójkę sprzedam. Fiodorowicz, Puszczykowo, Gołębia 15. 9805g

Wózek — autko, koszykowy sprzedam. Poznań, Wojska Polskiego 96 m. 2. 9806g

Sprzedam tanio samochód marki „Hansa 2000" w bardzo dobrym stanie po kompletnym remoncie. Jurdziok, Kalisz, al. Wolności 9a, tel. 17-08. 9808g

Sprzedam szafę, łóżko żelazne, piec przenośny. Adres wskaże Biuro Ogłoszeń, Świerczewskiego 3 nr 9812g.

Motocykl 200 ccm i silnik 125 ccm do kajaka na chodzie tanio sprzedam. Adres wskaże Biuro Ogłoszeń, Świerczewskiego 3 nr 9815g.

Sprzedam maszynę do wyrobu dachówek z podkładami. Poznań, Dzierżyńskiego 130 m. 5. 9823g

Lodówkę domową na gaz sprzedam. Adres wskaże Biuro Ogłoszeń, Świerczewskiego 3 dla 9824g.

Wózek koszykowy nowy tanio sprzedam. Poznań, Garbary 99, parter. 9827g

Sprzedam motocykl NSU 350 ccm. Kowalak, Komorniki — warsztat. 9858g

Wózek — autko, koszykowy korzystnie sprzedam. Poznań, tel. 507-92. 9835g

Czapki sportowe męskie, chłopięce szkolne aksamitne, detalicznie i na dalszą sprzedaż poleca: Pracownia Czapek, Poznań, Gąsiorowskich 10. 9832g

Właściciel sprzeda samochód osobowy czterodrzwiowy. Poznań - Starołęka, Pstrowskiego 132. 9848g

Obrączki ślubne złote sprzedam. Poznań, Kosińskiego 25 m. 3. 9860g

Sprzedam tokarnię, długość toczenia 400 mm, względnie zamienię na motocykl WFM. Poznań, Dzierżyńskiego 146 m. 38. 9864g

Radio walizkowe „Philips" sprzedam. Poznań, Głogowska 186a, I ptr., od godz. 17. 9879g

Sprzedam taśmę 20×0,5, czarną, półstalową. Adres wskaże Biuro Ogłoszeń, Świerczewskiego 3 nr 9880g.

Samochód „Sam" własnej konstrukcji, niekompletny z silnikiem Goliat 200 KM (dyferencjał i przednie za wieszenie „Fiat - Simka") sprzedam w całości lub w częściach. Poznań-Winogrady, Zagrodnicza 10. 9881g

Sprzedam maszynę do napełniania jelit (szpryca) leżącą, 10 kg. Poznań, Szewska 14 m. 21. 9882g

Samochód osobowy angielski „Pontiac" w bardzo dobrym stanie (prod. 1954) sprzedam. Konstanty Adamowski, Świecie n. Wisłą, Kopernika 1, tel. 276. 9883g

Sprzedam elektryczną wiertarkę dentystyczną „Elektrodental", nowy typ, cena 7 000 zł. Łódź, tel. 264-88, od godz. 9—11 i 17—20. 9887g

Sprzedam maszynę Overlock dwunitkowy. Poznań, tel. 523-52. 9889g

Sprzedam maszynę do szycia „Singer" w bardzo dobrym stanie. Poznań, Rynek Łazarski 3 m. 9, od godz. 11—15, tel. 619-302. 9891g

Sprzedam pastę perłową, oryginalną holenderską. Baraniecka, Poznań, Mottego 2 m. 9. 9894g

Wózek lakierowany „Warszawa" w dobrym stanie tanio sprzedam. Poznań, Śródka 6 m. 4. 9895g

Wózki dziecięce, autka drewniane, koszykowe, spacerowe, czeskie, na łożyskach kulkowych, nowoczesne drewniane, gięte, dla bliźniąt oraz lalek poleca: H. Świetlik, Poznań, Wrocławska 13. 9901g

Pianino markowe nowoczesne, krzyżowe, w dobrym stanie spiesznie sprzedam. Oferty Biuro Ogłoszeń, Świerczewskiego 3 dla 9904g.

Sprzedam suknię ślubną nylonową. Oferty Biuro Ogłoszeń, Świerczewskiego 3 dla 9908g.

Silnik 1,5 KM 1400 obr. sprzedam. Żytkowiak, Poznań, Dzierżyńskiego 129 m. 17, od godz. 16—18. 9911g

Spacerówkę w dobrym stanie sprzedam. Poznań, Poznańska 46/48 m. 11. 9912

Sypialnię elegancką, nowoczesną (brzoza kwitnąca) sprzedam. Adres wskaże Biuro Ogłoszeń, Świerczewskiego 3 nr 9917g.

Sprzedam obrączki ślubne próby 585 oraz pianino krzyżowe na metalowej płycie. Adres wskaże Biuro Ogłoszeń, Świerczewskiego 3 nr 9930g.

Sprzedam deski podłogowe, ca 30 m². Adres wskaże Biuro Ogłoszeń, Świerczewskiego 3 nr 9935g.

Spacerówkę nową sprzedam. Poznań, Zupańskiego 13 m. 1. 9936g

Sprzedam wózek — autko koszykowy. Poznań, Józefa 5 m. 8. 9938g

Łóżka metalowe z klinami sprzedam. Poznań, Kopernika 2 m. 8. 9946g

Okazyjnie sprzedam silnik elektryczny 7 kW. Poznań, Jerzego 3 m. 10. 9947g

Spacerówkę koszykową 250 zł sprzedam. Poznań, Polna 72 m. 5. 9948g

Sprzedam rower sportowy „Solingen". Poznań, Gwardii Ludowej 46 m. 19, od godz. 15. 9949g

Spacerówkę koszykową sprzedam. Poznań, Grunwaldzka 360 m. 1. 9952g

Drzewo — tarcicę, różne rodzaje sprzedam. Oferty Biuro Ogłoszeń, Świerczewskiego 3 dla 9953g.

Sprzedam spacerówkę na łożyskach. Poznań, Kościuszki 80 m. 21. 9971g

Sprzedam wał korbowy do sprężarki. Poznań, Tomickiego 13/15 m. 22. 9956g

Sprzedam spiesznie motocykl DKW typ SB 250 ccm. Ludowid Buszewicz, Poznań, Gwardii Ludowej 19 m. 9, 2 razy dzwonić, od godz. 16. 9924g

Prasę hydrauliczną oraz 2 ręczne młynki do owoców, 2 młynki elektryczne do mielenia, beczki dębowe 200—300 l, balony szklane sprzedam. Poznań, Woźna 13 m. 11, tel. 40-37. 9960g

Mała elektrownię domową na wiatr dla dwóch do trzech gospodarstw, cena 5000 zł oraz „pastuszek" elektryczny sprzedam. Gruszecki, Kostrzyn Wlkp., Poznańska 59. 9961g

Sprzedam ciągnik „Lanz Buldog" 38 KM. Stanisław Fras, Podzamcze powiat Wieruszów. 9968g

Maszynę do szycia damską oraz dziurkarkę młotkową „Singer" sprzedam. Poznań, Wioślarska 12 m. 4. 9977g

Sprzedam okazyjnie wózek dziecięcy autko „Warszawa" w bardzo dobrym stanie oraz suknię ślubną i buty damskie do ślubu. Poznań, Wiśniowa 34 m. 32, nowe bloki. 9984g

Ziemniaki wczesne - pierwiosnki sprzedam. Poznań — Wydmy, Perzycka 76, ogrodnictwo. 9985g

Sprzedam łóżko z materacem. Poznań, Śniadeckich 20 m. 8. 9992g

Sprzedam stojak do wiertarki ręcznej (elektrycznej) prostownik filtrowany 220 V — 0,3 A, dźwig łańcuchowy 0,5 tony. Poznań, Marchlewskiego 60 m. 26, po godz. 15, tel. 84-145. 9993g

Zamki do klipsów (żółte) solidnie wykonane poleca w każdej ilości wytwórnia. Oferty Biuro Ogłoszeń, Świerczewskiego 3, dla 9995g.

Jadalnię kompletną (ciemny dąb) korzystnie sprzedam. Poznań, Chudoby 22 m. 4. 9999g

Sprzedam barak drewniany 3×6 na warsztat, radio „Philips super". Cichowicz, Poznań, Opolska 8, barak (Dębiec). 10003g

Rower nowy niemiecki „Mifa", wózek - autko sprzedam. Wereszczyński, Poznań, Kraszewskiego 9a m. 4. 10006g

Radio „Syrena" prawie nowe sprzedam. Zgłoszenia: Poznań, Kilińskiego 6 m. 10, od godz. 18—20. 10012g

Sprzedam 2 łóżka dębowe ze stolikami. Adres wskaże Biuro Ogłoszeń, Świerczewskiego 3, nr 10014g.

Wózek - autko koszykowy i spacerówkę korzystnie sprzedam. Poznań, Ogrodowa 9 m. 16. 10016g

Sprzedam samochód w dobrym stanie i na dobrym ogumieniu typ „Hanomag Rekord", silnik po kapitalnym remoncie. Poznań, Zgoda 12, oglądać od godz. 16—18. 10022g

Fortepian „Ibach" krótki sprzedam. Poznań, Chlebowa 14 m. 2. 10024g

Sprzedam prasę szewską nową Szmaj. Poznań, Główna 56 m. 2. 10026g

Tokarnię lekką bez śruby pociągowej sprzedam. Poznań, Osiedle Warszawskie, Kostrzyńska 6 m. 1. 10027g

Maszynę do wyrobu lodów sprzedam. Poznań, Woźna 14a m. 3. 10028g

Ule z pszczołami oraz weze sprzedam lub wymienię na wosk. Sławomirski, Poznań — Sołacz, Podolska 5, przy Parku Sołackim. 10031g

Psa bernardyna rasowego półrocznego sprzedam. Poznań, Czwartaków 24 m. 1 (Wilda). 10035g

Aparat fotograficzny „Kiew" 1:2, lewarek do Mercedesa sprzedam. Poznań, tel. 17—16. 10037g

Sprzedam motocykl „Zündapp" KS 500 ccm w dobrym stanie. Poznań, Kosińskiego 26 m. 28, dzwonić 2 razy. 10040g

Samochód „Mercedes" V-170, kabriolet, czterodrzwiowy, po generalnym remoncie sprzedam. Grzegorczyk, Kraków, Czarnowiejska 89/6, tel. 347-63. K2007

Pracownia poleca tanio mocne drewniaczki damskie. Łódź, Więckowskiego 44. K2045

Sprzedam spacerówkę. Poznań, Kościuszki 107 m. 10, od godz. 18—20. 10046g

Sprzedam maszynę do wyrobu siatki. Poznań, Mickiewicza 17 m. 3. 10047g

Modną spacerówkę sprzedam. Poznań, Zupańskiego 19 m. 11. 10050g

Dachówkę falcówkę czerwoną i gąsiory sprzedam. Poznań, Głogowska 155, wejście z ul. Knapowskiego. 10051g

Sadzonki winorośli europejskich w kilku odmianach poleca Szymańska, Trzemeszno, woj. bydgoskie, tel. 258. Zamierzającym założyć winnicę udzielam wyczerpujących informacji. 21486p

OGŁOSZENIA DROBNE

Motocykl „Iż" sprzedam. Tadeusz Janiszewski, Leszno, Strzyżewice 34. 21487p

Motocykl 500 ccm z przyczepką, górnozaworowy, na kardan (przednie teleskopy) sprzedam lub zamienię na lżejszy. Poznań, Marchlewskiego 54 m. 7. 10537g

Sprzedam samochód BMW 340, rok produkcji 1950, w stanie idealnym. Wiadomość: Zielona Góra, tel. 22-20. K2035

Kołnierz duży z lisa platy nowego, okaz, sprzedam. Poznań, Zielona 2 m. 4a. 9392g

Sprzedam suknię ślubną zagraniczną, atłas, koronka nylonowa. Adres wskaże Biuro Ogłoszeń, Świerczewskiego 3 dla 8906g.

Tanio sprzedam wózek inwalidzki z nowym silnikiem WFM, cena 6 800 zł. Poznań, Cmentarna 22 m. 3 (Junikowo). 9814g

Wytwórnię ze specjalnością wyrobów z tworzyw sztucznych z powodu choroby sprzedam. Oferty Biuro Ogłoszeń, Świerczewskiego 3 dla 10329g.

Mleczko pszczele — nektar życia — dostarczamy, zamówienia prosimy kierować: Kierzgajko, Gorzów Wlkp., ul. Mickiewicza 27. 21701p

Sprzedam piec piekarski 2×12 blach, rurkowy, firmy „Herbst", jako wpłatę przyjmę małą mieszarkę do ciasta, lub kupię takową. Antoni Silski, Gniezno, Witkowska 56. 21712p

Lokale

Zamienię dwa pokoje z kuchnią w Kłodzku (koło Polanicy-Zdrój) na podobne w Poznaniu. Warunki do omówienia. Zgłoszenia: Poznań, Świerczewskiego 43 m. 1. 9283g

Zamienię słoneczne — pokój z kuchnią, dużą piwnicą, samodzielne, korytarz i łazienka wspólne, w domu willowym — Dębiec, 5 min. od tramwaju na takie samo wzgl. 2-pokojowe z kuchnią. Oferty Biuro Ogłoszeń, Świerczewskiego 3 dla K2153.

Zamienię skład z mieszkaniem na mieszkanie 2-pokojowe z kuchnią. Oferty Biuro Ogłoszeń, Świerczewskiego 3 dla 21708p.

Studentka pracująca spiesznie poszukuje pokoju. Oferty Biuro Ogłoszeń, Świerczewskiego 3 dla 9437g.

Lokal 25 m² w centrum Poznania na przemysł, rzemiosło odstąpię. Poznań - Górczyn, Sciegiennego 21. 9438g

Zamienię pokój z kuchnią samodzielne, na podobne lub większe. Poznań, Sikorskiego 16 m. 8. 9454g

Pokoju prywatnie lub lokalu na pracownię krawiecką poszukuję. Oferty Biuro Ogłoszeń, Świerczewskiego 3 dla 9455g.

Młode małżeństwo poszukuje pokoju na okres 6 miesięcy. Korzystne warunki do omówienia. Oferty Biuro Ogłoszeń, Świerczewskiego 3 dla 9458g.

Zamienię pokój z dużą kuchnią na pokój z małą kuchnią. Poznań, Kasprzaka 46 m. 2. 9463g

Pokój z kuchnią, nowe (ul. Matejki) zamienię na podobne lub większe. Oferty Biuro Ogłoszeń, Świerczewskiego 3 dla 9464g.

Mieszkanie we Wrocławiu zamienię na pokój w Poznaniu. Jotka, Poznań, Lipowa 13. 9465g

1½ pokoju z kuchnią, łazienką, przedpokojem, stróżostwem, zamienię na podobne lub większe bez stróżostwa. Poznań, Małeckiego 12 m. 1a. 9474g

Zamienię duży pokój z używaniem kuchni, przynależności (osobne liczniki na gaz, prąd oraz piwnica) na pokój z kuchnią lub podobne. Oferty Biuro Ogłoszeń, Świerczewskiego 3 dla 9488g.

2½ pokoju samodzielne, komfortowe, słoneczne, I ptr., zamienię na 3—3½ w centrum. Oferty Biuro Ogłoszeń, Świerczewskiego 3 dla 9493g.

Zamienię ładny, słoneczny pokój 21 m² z wspólnymi przynależnościami, osobną piwnicą na większe. Warunki do omówienia. Oferty Biuro Ogłoszeń, Świerczewskiego 3 dla 9494g.

Zamienię lokal handlowy 20 m², na mieszkanie 2 pokoje z kuchnią lub 1½ pokoju z kuchnią, przynależnościami. Oferty kierować: Marian Ciszek, Poznań, Grunwaldzka 41a m. 1a, od godz. 15—17. 9505g

3½-pokojowe z kuchnią, dużym balkonem, telefonem w centrum Gniezna, zamienię na mniejsze w Poznaniu. Oferty Biuro Ogłoszeń, Świerczewskiego 3 dla 9508g.

Pokój słoneczny, duży w śródmieściu zamienię na pokój z kuchnią lub większe. Adres wskaże Biuro Ogłoszeń, Świerczewskiego 3 nr 9496g.

Zamienię 2 pokoje z kuchnią, przynależnościami, samodzielne, na równorzędne lub 1 pokój z kuchnią, łazienką, samodzielne. Poznań, Chłapowskiego 26 m. 24. 9509g

Pokój komfortowy z balkonem, używaniem kuchni, łazienki w śródmieściu, zamienię na 2 pokoje z kuchnią, samodzielne. Peryferie niewykluczone. Warunki do omówienia. Oferty Biuro Ogłoszeń, Świerczewskiego 3 dla 9511g.

Zamienię 2 mieszkania samodzielne, dwupokojowe z kuchnią, na 4½-pokojowe. Peryferie wykluczone. Wiadomość: Poznań, Łukaszewicza 28 m. 3. 9521g

Zamienię 1½ pokoju z kuchnią, korytarzem, samodzielne, na 1 pokój z kuchnią. Oferty Biuro Ogłoszeń, Świerczewskiego 3 dla 9534g.

Zamienię 2 pokoje z kuchnią, łazienką we Wrocławiu, na podobne w Poznaniu, względnie poszukuję do remontu. Warunki do omówienia. Oferty Biuro Ogłoszeń, Świerczewskiego 3 dla 9538g.

2½ pokoju z przynależnościami, samodzielne (Osiedle Warszawskie) zamienię na podobne bliżej śródmieścia. Warunki do omówienia. Oferty Biuro Ogłoszeń, Świerczewskiego 3 dla 9553g.

Zamienię z kolejarzem 2 pokoje z kuchnią, samodzielne, komfortowe, pracownicze w Krakowie, na takie samo prywatne, względnie pokój z kuchnią w Poznaniu. Wiadomość: Poznań, Siemiradzkiego 3 m. 3. 9563g

Duży pokój z kuchnią, balkonem, I piętro, samodzielne, zamienię na mniejszy pokój z kuchnią, równorzędne, samodzielne. Oferty Biuro Ogłoszeń, Świerczewskiego 3 dla 9570g.

Samotna, kulturalna poszukuje pokoju, najchętniej pustego. Oferty Biuro Ogłoszeń, Świerczewskiego 3 dla 9579g.

Zamienię dwa pokoje z używaniem kuchni w Toruniu, na mieszkanie w Poznaniu. Oferty Biuro Ogłoszeń, Świerczewskiego 3 dla 9585g.

Samodzielne, komfortowe 2-pokojowe mieszkanie, I ptr. oraz 1½-pokojowe (własne podliczniki) z używaniem kuchni, zamienię na 4-pokojowe, samodzielne. Oferty Biuro Ogłoszeń, Świerczewskiego 3 dla 9586g.

Zamienię 2 pokoje ze wspólną kuchnią, łazienką, centralnym ogrzewaniem, we willi przy Grunwaldzkiej, na 1 lub 1½ pokoju. Oferty Biuro Ogłoszeń, Świerczewskiego 3 dla 9589g.

Odstąpię lokal handlowy 30 m² na cichy przemysł lub galanterię. Oferty Biuro Ogłoszeń, Świerczewskiego 3 dla 9594g.

Zamienię duży, słoneczny pokój z przynależnościami, we willi (Łazarz), I ptr., na mniejszy pokój z kuchnią. Warunki do omówienia. Oferty Biuro Ogłoszeń, Świerczewskiego 3 dla 9595g.

Zamienię lokal handlowy na mieszkanie. Poznań, Szamarzewskiego 32 m. 1, od godz. 16. 9602g

Pokój słoneczny 25 m² (ul. Niecała) z używaniem kuchni, łazienki, przynależności, zamienię na mniejszy z kuchenką w śródmieściu. (Warunek przejęcie nowoczesnej sypialni.) Oferty Biuro Ogłoszeń, Świerczewskiego 3 dla 9607g.

Młoda, po studiach wyższych, na stanowisku, poszukuje pokoju przy kulturalnej rodzinie. Oferty Biuro Ogłoszeń, Świerczewskiego 3 dla 9613g.

Magister, młoda, pracująca poszukuje pokoju. Oferty Biuro Ogłoszeń, Świerczewskiego 3 dla 9617g.

Zamienię samodzielne mieszkanie 1½ pokoju z kuchnią, łazienką, balkonem, 51 m² na samodzielne dwupokojowe w nowym bloku. Oferty Biuro Ogłoszeń, Świerczewskiego 3 dla 9641g.

Zamienię pokój 50 m² z kuchnią na mniejszy z kuchnią. Oferty Biuro Ogłoszeń, Świerczewskiego 3 dla 9656g.

Lokal handlowy zamienię na jakiekolwiek mieszkanie. Oferty Biuro Ogłoszeń, Świerczewskiego 3 dla 9664g.

Duży pokój z kuchnią, korytarzem samodzielne (wysoka suterena) przy tramwaju, nadające się na warsztat, zamienię na pokój z kuchnią, najchętniej samodzielne. Oferty Biuro Ogłoszeń, Świerczewskiego 3 dla 9689g.

Solidny, spokojny na stanowisku poszukuje pokoju niekrępującego. Oferty Biuro Ogłoszeń, Świerczewskiego 3 dla 9679g.

Pokoju na miesiąc lipiec, sierpień w Puszczykowie poszukuję. Oferty Biuro Ogłoszeń, Świerczewskiego 3 dla 9692g.

Zamienię jeden pokój, na pokój z kuchnią, ewentualnie ze stróżostwem. Poznań, Jackowskiego 15 m. 1. 9700g

Zamienię 3 pokoje z kuchnią, łazienką, samodzielne w Jaworznie I, na 2 pokoje z kuchnią w Poznaniu. Oferty Biuro Ogłoszeń, Świerczewskiego 3 dla 9706g.

Zamienię słoneczne 1½ pokoju z używaniem kuchni, łazienki, I piętro (osobny licznik, piwnica) przy Głogowskiej, na 2 pokoje z kuchnią. Bliższe informacje: Poznań, Rynek Łazarski 2 m. 8. 9715g

Zamienię pokój z przynależnościami na pokój z kuchnią. Korzystne warunki do omówienia. Oferty Biuro Ogłoszeń, Świerczewskiego 3 dla 9725g.

Zamienię dwa pokoje z kuchnią, samodzielne w willi, na 3 pokoje z kuchnią, samodzielne. Oferty Biuro Ogłoszeń, Świerczewskiego 3 dla 9727g. 9727g

Zamienię pokój z kuchnią w Katowicach, na dwa pokoje z kuchnią w Poznaniu. Oferty Biuro Ogłoszeń, Świerczewskiego 3 dla 9733g.

Kto odstąpi pokoju (lub 1½) i kuchni. Mam do zamiany pokój i kuchnię w Gnieźnie. Warunki do omówienia. Oferty Biuro Ogłoszeń, Świerczewskiego 3 dla 9747g.

Dwaj studenci medycyny poszukują pokoju. Oferty Biuro Ogłoszeń, Świerczewskiego 3 dla 9757g.

Zamienię duży pokój z kuchnią w suterenie, przy ul. Głogowskiej, nadający się na przemysł, oraz pokój z małą kuchenką, wspólnym korytarzem, na 2 pokoje z kuchnią. Oferty Biuro Ogłoszeń, Świerczewskiego 3 dla 9758g.

Zamienią dwa mieszkania samodzielne po pokoju z kuchnią, na 3 pokoje z kuchnią. Oferty Biuro Ogłoszeń, Świerczewskiego 3 dla 9762g.

Samotna poszukuje pustego pokoiku, chętnie z pracą domową przed południem. Oferty Biuro Ogłoszeń, Świerczewskiego 3, dla 9768g.

Zamienię samodzielne, bardzo wygodne, dwupokojowe mieszkanie w Lesznie, na podobne wzgl. duży pokój z kuchnią w Poznaniu. Oferty Biuro Ogłoszeń, Świerczewskiego 3 dla 9770g.

Zamienię pokój z kuchnią samodzielne w Puszczykówku, blisko stacji, na podobne w Poznaniu. Oferty Biuro Ogłoszeń, Świerczewskiego 3 dla 9781g.

Zamienię pokój z przynależnościami, osobnym wejściem, na samodzielny pokój z kuchnią. Warunki do omówienia. Oferty Biuro Ogłoszeń, Świerczewskiego 3 dla 9789g.

Pokój willowy, 25 m² ze współprzynależnościami, zamienię na podobny lub większe. Poznań, tel. 81-81, wewn. 215. 9799g

Zamienię 2 pokoje z kuchnią samodzielne, na 3½ pokojowe lub większe. Korzystne warunki do omówienia. Oferty Biuro Ogłoszeń, Świerczewskiego 3 dla 9800g.

2 pokoje z kuchnią samodzielne, zamienię na 2 mieszkania samodzielne. Korzystne warunki do omówienia. Oferty Biuro Ogłoszeń, Świerczewskiego 3 dla 9801g.

Pokój z kuchnią, ogródkiem zamienię na większe. Poznań, Nad Wierzbakiem 20 m. 13 — Sołacz. 9813g

Samodzielny pokój z kuchnią, przynależnościami (Łazarz) zamienię na podobne dwupokojowe. Oferty Biuro Ogłoszeń, Świerczewskiego 3 dla 9817g.

Zamienię lokal rzemieślniczo - handlowy 20 m², suterena, front, na mały lokal handlowy tylko w ruchliwej dzielnicy. Oferty Biuro Ogłoszeń, Świerczewskiego 3 dla 9833g.

Zamienię 2 pokoje z kuchnią, samodzielne, na 3 pokoje z kuchnią, samodzielne lub 2½. Warunki do omówienia. Oferty Biuro Ogłoszeń, Świerczewskiego 3 dla 9840g.

Zamienię 1½ pokoju z używaniem kuchni, przynależnościami przy ul. Jackowskiego, I ptr., na duży pokój względnie pokój z kuchnią. Warunki do omówienia. Oferty Biuro Ogłoszeń, Świerczewskiego 3 dla 9846g.

Samodzielne mieszkanie 3-pokojowe z kuchnią, łazienką (Rynek Wildecki) zamienię na podobne 2 mieszkania niezależne po 2½ i 1½ pokoju. Warunki do omówienia: Oferty Biuro Ogłoszeń, Świerczewskiego 3 dla 9849g.

Zamienię samodzielny pokój z kuchnią, komfortowe, 48 m² oraz pokój 22 m² z używaniem kuchni, łazienki (Łazarz) na 2½ pokoju, samodzielne (Jeżyce). Oferty Biuro Ogłoszeń, Świerczewskiego 3 dla 9851g.

Młody inżynier kulturalny poszukuje pilnie pokoju. Warunki do omówienia. Oferty Biuro Ogłoszeń, Świerczewskiego 3 dla 9850g.

Lokali przemysłowych do 100 m² z zainstalowanym gazem, wodą i elektrycznością poszukuję. Oferty Biuro Ogłoszeń, Świerczewskiego 3 dla 9862g.

Poszukuję mieszkania do remontu. Oferty Biuro Ogłoszeń, Świerczewskiego 3, dla 9866g.

Sklep w śródmieściu, zamienię na pokój z kuchnią. Oferty Biuro Ogłoszeń, Świerczewskiego 3, dla 9867g.

Zamienię pokój z kuchnią samodzielne, na większe. Warunki do omówienia. Poznań, Chwaliszewo 63 m. 6, w podwórzu, I piętro, po południu. 9869g

Poszukuję 3 pokoi z kuchnią do remontu. Korzystne warunki do omówienia. Oferty Biuro Ogłoszeń, Świerczewskiego 3, dla 9870g.

Mieszkania względnie do remontu poszukuję. Warunki do omówienia. Oferty Biuro Ogłoszeń, Świerczewskiego 3, dla 9884g.

Bezdzietne małżeństwo poszukuje pustego lub umeblowanego pokoju na okres jednego roku. Warunki do omówienia. Oferty Biuro Ogłoszeń, Świerczewskiego 3, dla 9885g.

Samodzielny pokój z przedpokojem razem 12 m² na Jeżycach odstąpię. Oferty Biuro Ogłoszeń Świerczewskiego 3 dla 9896g.

Zamienię mieszkanie 2-pokojowe, duże, komfortowe (śródmieście) na mniejsze 2-pokojowe. Oferty Biuro Ogłoszeń, Świerczewskiego 3, dla 9918g.

Pokoik do wynajęcia. Oferty Biuro Ogłoszeń, Świerczewskiego 3 dla 9923g.

Nieruchomości

Parcelę 5000 m² względnie połowę w Puszczykowie sprzedam. Pośrednicy wykluczeni. Oferty Biuro Ogłoszeń, Świerczewskiego 3 dla 9459g.

Komfortową jednorodzinną willę, całą wolną przy Dąbrowskiego, kilka uzbrojonych parcel willowych 1000 m², blisko tramwaju (Górczyn) poleca po obniżonych cenach Krzesiński, Poznań, Świerczewskiego 1. 10133g

Kupię natychmiast domek lub willkę z wolnym mieszkaniem. Dokładny opis z ceną przesłać. Adres wskaże Biuro Ogłoszeń, Świerczewskiego 3 nr 9420g.

Parcele budowlane w Wągrowcu nad jeziorem, ca 1000 m² z drzewkami, częściowo oparkanione, korzystnie sprzedam. Oferty Biuro Ogłoszeń, Świerczewskiego 3 dla 9432g.

Dom dwupokojowy z ogrodem (Górczyn) 60 000 zł, parcele: 3040 m² uzbrojoną, zadrzewioną 130 000 zł, także połowę (Łazarz), 1000 m³ (Górczyn) 30 000 zł, gospodarstwo 56 mórg z zabudowaniami, inwentarzem (powiat Śrem) 160 tys. zł sprzeda Nowak, Poznań, Wyspiańskiego 16. 9446g

Kupię pół względnie część willi lub domu z wolnym 3—4-pokojowym mieszkaniem, do 100 000 zł przy tramwaju. Oferty Biuro Ogłoszeń, Świerczewskiego 3 dla 9470g.

Kupię spiesznie domek lub willę jednorodzinną, blisko tramwaju, cena obojętna. Pośrednicy wykluczeni. Oferty Biuro Ogłoszeń, Świerczewskiego 3 dla 9487g.

Parcelę pięknie położoną w Przeźmierowie 3562 m² sprzeda właściciel. Oferty Biuro Ogłoszeń, Świerczewskiego 3 dla 9510g.

Sprzedam ziemię 7—15 ha bez budynków, 23 km od Poznania, 2 km od stacji kolejowej. Oferty Biuro Ogłoszeń, Świerczewskiego 3 dla 9541g.

Sprzedam parcelę 1500 m² — śródmieście. Oferty Biuro Ogłoszeń, Świerczewskiego 3 dla 9542g.

Parcelę (ul. Żeglarska) okazyjnie oddam w dzierżawę. Poznań, Dzierżyńskiego 14 m. 8. 9557g

Oddam w dzierżawę plac w Poznaniu, na wyrób pustaków żużlowych i prefabrykatów, wokół którego projektuje się wybudowanie 100 domków. Adres wskaże Biuro Ogłoszeń, Świerczewskiego 3 nr 9598g.

Domek jednorodzinny, wolny, z wiekszym ogrodem, w pobliżu Poznania kupię. Wyczerpujące oferty do Biura Ogłoszeń, Świerczewskiego 3 dla 9603g.

Ogród na budowlę, przenośne klatki wezmę w dzierżawę. Adres wskaże Biuro Ogłoszeń, Świerczewskiego 3 nr 9601g.

Sprzedam 1½ha lasu, ¾ ha ziemi ornej, 6 km za Mosiną. Zgłoszenia: Poznań, Palacza 122 m. 21. 9606g

W Puszczykowie tanio sprzedam pół morgi ziemi pod budowę. Oferty Biuro Ogłoszeń, Świerczewskiego 3 dla 9609g.

Parcelę w pobliżu Rynku Jeżyckiego (pod warsztaty) sprzedam. Oferty Biuro Ogłoszeń, Świerczewskiego 3 dla 9610g.

Kamienice, domy handlowe, wille, domki jednorodzinne, parcele oraz gospodarstwa rolne poleca — poszukuje: Hinz, Poznań, Piekary 19. 9319g

Kupuje i sprzedaje domki jednorodzinne, wille, kamienice, parcele i inne nieruchomości, zapewniając fachową pomoc przy transakcjach i formalnościach prawnych. Koncesjonowane Biuro Handlowe „Fortuna", Poznań, Ratajczaka 30 m. 3. 9622g

Wille w Warszawie z wolnym mieszkaniem oraz kilka parcel willowych pod Warszawą korzystnie sprzeda „Fortuna", Poznań, Ratajczaka 30 m. 3. 9623g

Kamienice i wille w Poznaniu, Ostrowie, domki jednorodzinne i wille z wolnym mieszkaniem w Luboniu, w Puszczykowie, Puszczykówku, Mosinie, Starołęce, Antoninku, Swarzędzu sprzeda „Fortuna", Poznań, Ratajczaka 30 m. 3. 9624g

Parcele w Poznaniu, na przedmieściach oraz pod Poznaniem, pod dowolną zabudowę, od 14 zł za m², sprzeda „Fortuna", Poznań, Ratajczaka 30 m. 3. 9625g

Sprzedam domek jednorodzinny z wolnym mieszkaniem, spichrzami, piekarnią (nadające się dla piekarza) na przedmieściu Poznania. Oferty Biuro Ogłoszeń, Świerczewskiego 3 dla 4627g.

Sprzedam tanio (powiat śremski) 10 ha ziemi z łąką, sadzawką, całość lub częściowo, bez zabudowań, nadająca się na hodowlę bobrów. Pośrednicy wykluczeni. Śrem, 20 Października 11 m. 6. 21488p

Lekarskie

Mgr Kuntzówna, specjalistka pielęgnacji cery i włosów przyjmuje: Poznań, Słowackiego 34 m. 4, od godz. 15—19, oprócz poniedziałków. Tel. 94-34. 9722g

Zguby

Zgubiono rękawiczkę skórzaną, białą (plac Wolności — 27 Grudnia). Uczciwego znalazcę proszę o zwrot do Biuro Ogłoszeń, Świerczewskiego 3. K2116

**

P.P. Pracownie Sztuk Plastycznych

Poznań, ul. Wodna 24, tel. 502-72

wykonują

WSZELKIE PRACE W ZAKRESIE

Architektury
Dekoracji
Grafiki
Rzeźby
Malarstwa
Metaloplastyki
Meblarstwa
i inne

Tanio — Terminowo.

Na wysokim poziomie artystycznym.

K2101

Uwaga Miłośnicy Filmu!

Każdy kto prześle do Okręgowego Zarządu Kin w Zielonej Górze, ul. Wandy 17 jeden bilet wstępu do kina, względnie odcinek z okresu od 1 grudnia 1956 r. do 1 maja 1957 r.

z serii Amp nr 782001 do 784000
Amu nr od 368001 do 373000
Eam nr od 948001 do 950000
Amx nr od 000001 do 001000
Amx nr od 006001 do 007000

weźmie udział w losowaniu jednej z 5 bezpłatnych kwartalnych kart wstępu do kin województwa zielonogórskiego. Termin nadsyłania biletów 1. 5. 1957 r. K1965

Poznańskie Zakłady Chemiczne

w Poznaniu, ul. św. Wojciecha 28

ZAKUPIĄ KAŻDĄ ILOŚĆ

oleju lnianego i konopnego, jednocześnie polecają w sprzedaży hurtowej: klej kazeinowy „Tesa" do klejenia na zimno, łatki wulkanizacyjne małe i „olbrzymy" do napraw dętek samochodowych i motocyklowych.

Kit szklarski i miniowy wysokiej jakości na czystym pokoście lnianym.

Bliższych informacji udziela Dział Zaopatrzenia i Dział Zbytu w godz. od 7—15, tel. 21-20 i 32-10. K1995

ZWIROWNIA w STAROŁĘCE

poleca

POSPÓŁKĘ O GRANULACJI 0—40

zanalizowaną bez zanieczyszczeń oraz

PIASEK,

nadający się do wszelkich prac budowlanych, na tynki i prace elewacyjne, firmom betonowym, budowlanym państwowym i spółdzielczym jak również osobom prywatnym. Kruszywo może być dostarczone w każdej ilości po cenach o 25% niższych od ustalonych. Zamówienia prosimy kierować do biura **K. Tomkowiak i Ska, Poznań, ul. Gajowa 3 m. 2.** 9962g

Zawiadamia się P. T. Klientów PUNKTU USŁUGOWEGO NAPRAW SZEWSKICH NR 4 przy ul. Kosińskiego 29 Spółdz. Inwalidów im. Gen. Świerczewskiego w Poznaniu

O LIKWIDACJI TEGO PUNKTU

z prośbą o odbiór naprawionego obuwia do dnia **28 kwietnia br.** K2013

ZAKŁAD

Elektrotechniczny

Stanisław Wojtczak, Poznań, Inżynierska 1,

wykonuje

szybko i terminowo: Instalacje elektr. siły i światła, reklamy świetlne, zakładanie i remont gromochronów, konserwacje dźwigów, remonty dźwigów osobowych i towarowych, remonty demagów i suwnic. 9939g

Zamienimy MASZYNĘ DZIEWIARSKĄ

saneczkową klasy 4/80 **na klasę 8 lub 9, 10.**

Spółdzielnia Pracy „TRYKOT" Poznań, Dąbrowskiego 97, od godz. 7—15. 10064g

†

Dnia 7 kwietnia 1957 zmarł mój drogi mąż, **nasz najlepszy** ojciec, teść i dziadek, przeżywszy lat 61, śp.

Wojciech Szarota

kierownik szkoły w Siedleminie

Pogrzeb odbędzie się w środę, dnia 10 bm. o godz. 10 w Siedleminie.

O bolesnej stracie zawiadamiają

żona, dzieci i rodzina

Siedlemin, p-ta Golina, pow. Jarocin. 10550g

†

Dnia 8 kwietnia 1957 r. zmarł śp.

Edward Wyszogrodzki

mistrz kapeluszniczy

b. członek Zarządu oraz członek Rady Nadzorczej R. S. P. Kapeluszników i Czapników w Poznaniu.

W Zmarłym straciliśmy zasłużonego i oddanego sprawom Spółdzielni pracownika.

Cześć Jego pamięci!

Pogrzeb odbędzie się w czwartek 11 bm. o godzinie 14 z kaplicy cmentarnej na Głównej.

Zarząd R. S. P. Kapeluszników i Czapników w Poznaniu. Rada Nadzorcza i członkowie 10642g

Przyjemnie będzie wygrać na Święta

kupując los Loterii Pieniężnej

w Kolekturze Monopolu Loteryjnego

POZNAN — Wiosny Ludów 3
— Lampego 14 — PDT
— Armii Czerwonej 77
— Kraszewskiego 17

K1943

Spółdzielnia Pracy Robót Elektrotechnicznych i Budowlanych „Stare Miasto"

Poznań, ul. Ratajczaka 20, tel. 90-88 i 41-56

WYKONUJE wszelkie usługi

z zakresu instalacji elektrycznych, gromochronowych, roboty malarskie, murarskie i parkieciarskie, remonty i konserwacje dźwigów osobowych i towarowych.

K2005

Zarząd Lasów Państwowych w Poznaniu OGŁASZA PRZETARG

na wykonanie wewnętrznej instalacji wodno-kanalizacyjnych w trzech barakach kolonii letniej w Brączewie, pow. Szamotuły.

Część materiałów posiadamy. Dokumentacja techniczna do wglądu.

Zgłoszenia prosimy kierować do **Zarządu Lasów Państwowych, Dział Inwestycji i Remontów, Poznań, ul. Gajowa 8/10, pokój nr 6.**

Udział w przetargu mogą wziąć przedsiębiorstwa państwowe, uspołecznione, względnie indywidualni rzemieślnicy.

10275g

GŁOWICĘ DO SILNIKA „MERCEDES-DIESEL" 150 KM, typu OM-54

zakupi

Poznańska Fabryka Maszyn Żniwnych Poznań - Starołęka, ul. Pstrowskiego 1.

Zgłoszenia prosimy kierować do Działu Transportu. K2037

Kupimy

PIEC elektryczny

(3 płytki z piekarnikiem). Oferty Biuro Ogłoszeń, Świerczewskiego 3 dla 10217g.

UWAGA UWAGA

Pszczelarze!

PSZCZELARSKI ZAKŁAD HANDLOWY w Poznaniu

URUCHOMIŁ

przy ul. Szkolnej 13 (wejście z ul. Jaskółczej)

WŁASNY PUNKT SKUPU MIODU

oraz

sprzedaż i wymianę węzy

na dogodnych warunkach. K2046

Uwaga!

Świadków przejechania 8-letn. chłopca i kierowcy przez trolejbus, w poniedziałek 8 bm. o godz. 10.30, przy Botaniku, uprzejmie proszę o zgłoszenie się. **Naskręt, Poznań, Miodowa 27a m. 2.** 10481g

Różne

Obuwie na kauczuku, mikrogumie, buty gumowe, opony, dętki naprawia „Wigum" Poznań, Strzelecka 21, tel. 96-40. 7478g

Ogrodnik, doświadczony pomolog, projektuje, zakłada i odnawia estetycznie ogrody Poznań, tel. 14-32. 8900g

W kuchenkach gazowych poprawiam znacznie warunki odbioru gazu, skracając bardzo wydatnie czas gotowania. Warsztat Mechaniki „Terrax", Poznań, Kochanowskiego 5, tel. 91-82. 10080g

Posiadam samochód, poszukuję szofera z koncesją i licznikiem rejestrującym, jako wspólnika na taksówkę. Warunki do omówienia. Oferty Biuro Ogłoszeń, Świerczewskiego 3 dla 9519g.

OGŁOSZENIA DROBNE

Inżynier Jerzy Makowski proszony o podanie swego adresu. Oferty Biuro Ogłoszeń, Świerczewskiego 3 dla 21700p.

Korzystajcie z dyskretnego kojarzenia szczęśliwych małżeństw. Biuro Matrymonialne Toruń, Szeroka 40. Na odpowiedź załączyć znaczek za 1,55 zł. 21710p

Wykonuję sztance od 1—20 ton ciśnienia (własna produkcja). Oferty Biuro Ogłoszeń, Świerczewskiego 3 dla 9344g.

Pozłacania oraz kolorowania aluminium na wysoki połysk nauczę. Oferty Biuro Ogłoszeń, Świerczewskiego 3 dla 9345g.

Właściciel przyjmie dalsze nieruchomości w administrację. Oferty Biuro Ogłoszeń, Świerczewskiego 3 dla 9383g.

Szyję ładnie odzież damską i dziecięcą — jeszcze na święta. Poznań, Głogowska 47 m. 2, od godz. 11—17, wejście przy PKO. 9716g

Obuwnikom poleca swoje usługi pracownia cholewek Poznań, al. Marcinkowskiego 16, parter lewo, Józef Praczyk. 9524g

Zaadoptuję dziewczynkę od 4—6 lat. Oferty Biuro Ogłoszeń, Świerczewskiego 3 dla 9857g.

Poszukuję wspólnika do urządzenia fermy zwierząt futerkowych. Posiadam 1 ha parcelę z budynkiem blisko trolejbusu. Oferty Biuro Ogłoszeń, Świerczewskiego 3 dla 9526g.

Letniska poszukuje blisko Poznania na lipiec (wieś lub leśniczówka) z całym utrzymaniem starsze małżeństwo. Oferty Biuro Ogłoszeń, Świerczewskiego 3 dla 9441g.

Panu dr doc. Howorce, pozostałym Doktorom, Siostrom za szczęśliwie przeprowadzoną operację i opiekę nad moją żoną składam serdeczne podziękowanie. Stanisław Fillmann, Poznań, Dzierżyńskiego 122. 9566g

Przepisuję na maszynie wnioski, podania, odpisy dokumentów, kosztorysy oraz inne prace. Biuro Przepisywań na maszynie, Poznań, pl. Wolności 2. 9572g

Posiadam koncesję i taksometr, poszukuję wspólnika z dobrym samochodem. Oferty Biuro Ogłoszeń, Świerczewskiego 3 dla 9578g.

Fortepian „Bechstein" — dobry zamienię na pianino za dopłatą. Zielonacka, Poznań, Mostowa 14 m. 4. 9620g

Posiadam kartę krawiecką na prowadzenie galanterii. Oczekuję propozycji. Oferty Biuro Ogłoszeń, Świerczewskiego 3 dla 9631g.

Za okazaną nam troskliwość i pomoc oraz udział w pogrzebie naszego ukochanego brata, śp.

inż. Leona Janowskiego

Dyrekcji i Pracownikom Zjedn. Energ. Okręgu Zachodniego, Zarządowi Okręgu PTT-K, Rodzinie, Przyjaciołom i Znajomym serdeczne

„BÓG ZAPŁAĆ!"

składają

10219g **siostry**

†

Dnia 8 kwietnia 1957 zmarła, opatrzona Sakramentami św., w 56 roku życia, moja najdroższa żona, siostra, szwagierka, ciocia i kuzynka, śp.

z Mieloszyńskich

Leokadia Pers

Pogrzeb odbędzie się w czwartek, dnia 11 bm. o godz. 11.30 z kaplicy cmentarnej Bożego Ciała na Dębcu przy ul. Bluszczowej.

Stroskani mąż i rodzina

Poznań, Chwiałkowskiego 8. 10592g

Dyrekcji, Radzie Zakładowej i Współpracownikom Poznańskich Zakładów Piwowarsko-Słodowniczych w Poznaniu i Kobylempolu, Współlokatorom oraz Wszystkim, którzy oddali ostatnią przysługę mojemu nieodżałowanemu mężowi i ojcu śp.

Wacławowi Kałasowi

oraz za okazane współczucia, złożone wieńce i kwiaty składam serdeczne

„BÓG ZAPŁAĆ!"

Żona z dziećmi

10174g

Państwowe Przedsiębiorstwo

TOTALIZATOR SPORTOWY

ODDZIAŁ WOJEWÓDZKI W POZNANIU

ul. Al. Stalingradzka 4/10 — tel. 81-11, wewn. 248 i 41-51

zawiadamia o uruchomieniu od dnia 9 kwietnia 1957 r. następujących punktów „TOTO" (kolektur):

Miasto Poznań	Termin przyjmowania zakładów: dzień tygodnia	godzina
1. ul. Dąbrowskiego 10	poniedz.—piątek	od 9 do 18
2. ul. Dąbrowskiego 34	sobota	od 9 do 12
3. al. Marcinkowskiego 19	„	„
4. ul. 27 Grudnia 23	„	„
5. ul. Czerwonej Armii 10	„	„
6. ul. Roosevelta 19	„	„
7. ul. Wrocławska 7	„	„
8. ul. Czerwonej Armii 32	„	„
9. ul. Kantaka 1	„	„
10. ul. Swarzędzka 2 (Warszawskie Przedm.)	„	„
11. ul. Dzierżyńskiego 75	„	„
12. ul. Dzierżyńskiego 219	„	„
13. ul. Jaworowa 70 (osiedle Dębieckie)	„	„
14. ul. Głogowska 26	„	„
15. ul. Grunwaldzka 119	„	„
16. ul. Głogowska 78	„	„

Województwo	Termin przyjmowania zakładów: dzień tygodnia	godzina
1. Kalisz, ul. Śródmiejska 14	poniedz.—piątek	od 9 do 17
2. Kalisz, ul. Śródmiejska 33	„	„
3. Kalisz, ul. Boh. Stalingradu 1	„	„
4. Leszno, ul. Tama Kolejowa 1a	„	„
5. Leszno, Rynek 8	„	„
6. Ostrów Wlkp., ul. Świerczewskiego 6	„	„
7. Ostrów Wlkp., ul. Wrocławska 14	„	„

W pozostałych miastach powiatowych punkty „TOTO" (kolektury) uruchomione zostaną w terminie późniejszym, o czym przedsiębiorstwo poda do publicznej wiadomości.

W miejscowościach, w których nie zostają uruchomione punkty „TOTO", zakłady zawierać można w dotychczasowy sposób, tj. przez naklejanie na kuponach znaczków i wysyłanie kuponów przesyłką pocztową do PP. Totalizator Sportowy Warszawa, ul. Kr. Przedmieście 13.

W uruchomionych **punktach „TOTO" można już zawierać zakłady oraz nabywać kupony „Totka" i „Toto-Lotka".**

Punkty „TOTO" będą również dokonywały wypłat do wysokości 2 000,— złotych.

Bliższe szczegóły, dotyczące zawierania zakładów Totalizatora Sportowego, można otrzymać w punktach „TOTO".

Punkty — TOTO dają Ci gwarancję prawidłowego zawierania zakładów.

SPRÓBUJ SZCZĘŚCIA w PUNKTACH - TOTO

K2138

BIUSTONOSZE i PASY

zagraniczne fasony, pierwszorzędne wykonanie, do dalszej sprzedaży polecam.

Poznań, Czerwonej Armii 29. 10215g

HYDROFOR

KOMPLETNY, NOWY

sprzeda

Komisja Likwidacyjna Spółdzielni w Tatarkach, poczta Kolsko, pow. Sulechów. K1980

Stosownie do art. 71, ust. 3 ustawy o spółdzielniach podaje się do wiadomości, że spółdzielnia produkcyjna pod nazwą

ROLNICZY ZESPÓŁ SPÓŁDZIELCZY IM. „WZOROWA" W ŁAGIEWNIKACH, P-TA POBIEDZISKA, POW. POZNAŃ

została dwiema uchwałami walnego zgromadzenia członków spółdzielni rozwiązana i przeszła w stan likwidacyjny. Wzywa się wierzycieli spółdzielni, by najpóźniej w ciągu 6 miesięcy zgłosili wszystkie swoje roszczenia pod adresem spółdzielni.

21110p **Podpisy Komisji Likwidacyjnej**

POSZUKUJEMY ZARAZ

LOKALU PRZEMYSŁOWEGO

od 100 m² wzwyż w granicach Poznania dla spółdzielni pracy. Warunki do omówienia. Oferty Biuro Ogłoszeń, Świerczewskiego 3 dla K1973.

Matrymonialne

Panna lat 34, szczupła, wzrostu średniego, uczciwa, kulturalna, posiadająca mieszkanie, pozna pana do lat 40 w celu matrymonialnym, kulturalnego bez nałogów. Rozwiedzeni wykluczeni. Oferty z fotografią kierować do Biura Ogłoszeń, Świerczewskiego 3 dla 21702p.

Panna lat 28, szatynka, na posadzie, z braku znajomości pozna pana do lat 37 w celu matrymonialnym. Ofertę z fotografią należy składać do Biura Ogłoszeń, Świerczewskiego 3 dla 21704p.

Panna lat 21, brunetka, na posadzie, spokojnego charakteru, z braku znajomości pozna pana do lat 29 w celu matrymonialnym. Oferty z fotografią należy składać do Biura Ogłoszeń, Świerczewskiego 3 dla 21705p.

Wdowa samotna, posiadająca sad 2-morgowy, zapozna pana posiadającego gotówkę, do lat 60. Oferty Biuro Ogłoszeń, Świerczewskiego 3 dla 10013g.

Panna kulturalna, przystojna, na stanowisku, dobrze sytuowana, pozna pana inteligentnego, religijnego, z dobrym charakterem, w wieku 38—45 lat, w celu matrymonialnym. Rozwiedzeni wykluczeni. Poważne oferty z fotografiami do Biura Ogłoszeń, Świerczewskiego 3 dla 10029g.

Kawaler z wykształceniem pozna panią do lat 42. Oferty Biuro Ogłoszeń, Świerczewskiego 3 dla 10054g.

Kawaler lat 35, wysoki, przystojny, inteligentny, posiadający samodzielne mieszkanie, zapozna pannę lat 25—30, miłą, gospodarną, inteligentną (najchętniej sierotę). Poważne oferty z fotografią (zwrot gwarantuję) do Biura Ogłoszeń, Świerczewskiego 3 dla 9771g.

Kawaler przystojny, kulturalny, stateczny, bez nałogów, pozna pannę do lat 29, inteligentną, przystojną, zgrabną, w celu matrymonialnym. Oferty ze zdjęciami do Biura Ogłoszeń, Świerczewskiego 3 dla 9393g.

Samotne Panie i Panowie! Zgłaszajcie się do Biura Matrymonialnego Poznań 1, skrytka pocztowa 103. Posiadamy setki poważnych ofert. Koszt usługi 40 zł. Bezpłatne informacje po nadesłaniu adresu i znaczków za 1,60 zł. 9398g

Panna miła domatorka z mieszkaniem pozna kawalera sympatycznego po czterdziestce, najchętniej rzemieślnika. Oferty Biuro Ogłoszeń, Świerczewskiego 3 dla 9412g.

Panna subtelna, gospodarna, dobrze wychowana, pozna kawalera sympatycznego po czterdziestce, rozwiedzeni wykluczeni. Oferty Biuro Ogłoszeń, Świerczewskiego 3 dla 9413g.

Dwie panie kulturalne, samodzielne, pogodnego usposobienia, poznają panów z wyższym lub średnim wykształceniem, od lat 33—38 w celu matrymonialnym. Fotografie mile widziane. Oferty Biuro Ogłoszeń, Świerczewskiego 3 dla 9728g.

Kawaler lat 48 z majątkiem poszukuje panny w celu matrymonialnym z gospodarstwa do 30 mórg dobrej ziemi. Oferty Biuro Ogłoszeń, Świerczewskiego 3 dla 9473g.

Przystojna, gospodarna panna, lat 35, na stanowisku, z średnim wykształceniem, pozna odpowiedniego pana w celu matrymonialnym. Oferty Biuro Ogłoszeń, Świerczewskiego 3 dla 9614g.

Brunetka pozna urzędnika lub rzemieślnika do lat 34, w celu matrymonialnym. Oferty Biuro Ogłoszeń, Świerczewskiego 3 dla 9675g.

Panna solidna, przystojna, samodzielna, religijna, muzykalna, pozna pana z wyższym wykształceniem od lat 35—40, w celu matrymonialnym. Poważne oferty z fotografiami do Biura Ogłoszeń, Świerczewskiego 3 dla 9729g.

Biuro Matrymonialne „Fortuna" — Poznań, Strzelecka 19 kojarzy małżeństwa, posiada bardzo duży wybór zdecydowanych kandydatek, kandydatów z całej Polski z różnych sfer społecznych. Całkowita dyskrecja zapewniona. Informacje bezpłatne — załączyć znaczek na odpowiedź 9635g

Głos WIELKOPOLSKI

Redakcja: Poznań ul. Grunwaldzka 19. Telefony centrala 611-21 łączy wszystkie działy; dział informacji: 659-39; dział łączności: 657-18; sekretarz redakcji: 648-85 redaktor naczelny: 657-76 drukarnia (nocny) — 629-52

Biuro Ogłoszeń: Poznań ul. Świerczewskiego nr 3 tel. 624-59 czynne od godz. 8—16.30; w soboty do godz. 14.30. Za dział ogłoszeń redakcja nie odpowiada

Druk: Zakłady Graficzne im. M. Kasprzaka w Poznaniu. K14

NARADA PREZESÓW oddziałów Zw. Inw. Woj. PRL

W ubiegłą niedzielę odbyła się w Poznaniu narada prezesów oddziałów Związku Inwalidów Wojennych PRL z naszego województwa. Jak wykazały sprawozdania przybyłych, prace organizacyjne postępują naprzód i mniej więcej połowa inwalidów wojennych wstąpiła już w szeregi związku. Od końca kwietnia do czerwca włącznie odbędą się we wszystkich oddziałach statutowe walne zebrania, które wybiorą — w miejsce tymczasowych — stałe zarządy oraz delegatów na zjazd wojewódzki i krajowy.

Inwalidzi wojenni spotykają się z bardzo różnym traktowaniem. W Jarocinie na przykład MRN przy poparciu Komitetu Powiatowego PZPR udzieliła gościny w swym gmachu, oddając na potrzeby organizacji jeden pokój. Podobnie w Koninie. W Lesznie jednak ,a także w wielu innych miejscowościach, Związek traktuje się jak piąte koło u wozu. W samym Poznaniu, jak wynikało ze sprawozdania miejscowego oddziału, staranie o uzyskanie lokalu na cele organizacyjne nie dało żadnych wyników.

Tymczasem, jak wiadomo, Związek Inwalidów Wojennych posiadał znaczny majątek własny, który został przejęty po bezprawnej likwidacji organizacji w 1950 r. przez spółdzielczość pracy i władze państwowe. Teraz, gdy nadchodzi moment oddawania mienia, proponuje się Związkowi rozklekotane maszyny do pisania, stare szafy nie nadające się do użytku, a o lokalach — nawet nie ma mowy. Rady narodowe powinny przyjść z energiczną pomocą Związkowi, który przecież będzie pomagał państwu w rozwiązaniu palących problemów opieki nad ciężko poszkodowanymi ofiarami wojen.

Informujemy

Klub „Zielony Semafor" urządza dzisiaj o godz. 19 w Zakładzie Historii Sztuki Collegium Maius przy ul. Fredry 10 dyskusję na temat: **„Sztuka współczesna"**. Dyskusję zagai mgr P. Skubiszewski.

☆

Zebranie naukowe Poznańskiego Tow. Lekarskiego odbędzie się jutro o godz. 19 w sali Szpitala Miejskiego przy ul. Szkolnej.

☆

Związek Bojowników o Wolność i Demokrację Koło — Jeżyce urządza w dniu 12 bm. o godz. 18 w świetlicy Wielkopolskiej Fabryki Urządzeń Mechanicznych przy ulicy Dąbrowskiego nr 81 zebranie organizacyjne wszystkich członków, niezrzeszonych, byłych więźniów politycznych oraz uczestników walki zbrojnej, zamieszkałych w tej dzielnicy.

☆

Międzywojewódzka narada przewodniczących zarządów powiatowych Ligi Kobiet dla województw: bydgoskiego, gdańskiego, koszalińskiego, szczecińskiego, zielonogórskiego i poznańskiego odbędzie się w dniach 12 i 13 bm. w sali WZGS przy placu Wolności 18. Początek narady w piątek o godzinie 10. Jej cel: omówienie form pracy zarządów powiatowych i przygotowanie materiałów na krajowy zjazd Ligi Kobiet.

X-lecie istnienia obchodziło niedawno Technikum Chemiczne w Poznaniu-Starołęce, kształcące młodych techników dla przemysłu gumowego naszego „Stomila" i innych zakładów w Polsce.

W ciągu 10 lat uczelnia ta wychowała ponad 900 absolwentów. W br. do matury z przedmiotów ogólnokształcących przystąpiło 59 wychowanków.

Od trzech lat szkoła posiada własny budynek. W 1959 r. planuje rozpoczęcie budowy warsztatów z nowoczesnym wyposażeniem, które znacznie ułatwi młodzieży naukę. Nad wychowaniem uczni czuwa 41 pedagogów z dyrektorem mgr. Janem Marżyszem na czele. Wraz ze szkołą obchodził on 10-lecie pracy pedagogicznej w tej placówce.

Wychowankowie Technikum korzystają ze stypendiów i internatu, w którego wyposażeniu w znacznym stopniu dopomógł — pracujący z dużą ofiarnością — Komitet Rodzicielski.

Na zdjęciu uczniowie w szkolnych warsztatach przy zajęciach praktycznych. (Ro)

Fot. „Głos"

„Fortuna" kołem się toczy

— Ufff! Czy to... For... „Fortuna"?!

— Tak. Proszę. — Starszy pan, który otworzył mi drzwi, uprzejmie zaprasza do wnętrza. Zanim odzyskałem mowę (III piętro — nie bagatela) nastąpiła pełna oczekiwania cisza. Korzystając z tego, rozejrzałem się po pokoju. Mieszkanie prywatne, kredens, stół, krzesła i duże biurko wciśnięte obok pieca. To biurko to — Biuro Matrymonialne i Sprzedaży Nieruchomości „Fortuna". Adres: Poznań, ulica Strzelecka 19. No, i to diabelne III piętro...

Ponieważ już na wstępie zaciążyła mi rola amatora małżeństwa przy pomocy pośrednika — przedstawiłem się czym prędzej. Nie jestem klientem, ani kawalarzem. prosze o wywiad.

Z początku idzie trochę chaotycznie, ale powoli dowiaduje się o wszystkim Pan Władysław Szewczyk jest emerytem. Na pomysł założenia Biura wpadł w listopadzie ubiegłego roku i po krótkich staraniach otrzymał koncesję na pośrednictwo. Biuro (na razie we własnym mieszkaniu) otworzył 1 marca Już wtedy wpłynęło do niego 17 listów i zgłosiło się kilkanaście osób. Od tego czasu otrzymuje 15—20 listów (także spoza Poznańskiego) i ma przeciętnie 20 wizyt dziennie. Oczywiście, nie wszyscy chcą żony (męża) „od zaraz". Wiele osób przychodzi tylko po informacje.

— Klient najpierw zapoznaje się z regulaminem określającym zasady i kierunki działalności Biura — wyjaśnia pan Szewczyk. — Potem wypełnia zlecenie w którym podaje własną charakterystykę i swoje wymagania wobec współpartnera. Następnie wpłaca 150 zł (A więc kawał może drogo kosztować.) Formalności te można załatwić także listownie. Tyle, że trwa to nieco dłużej. Dalszy tok... kojarzenia małżeństw należy do Biura. Pośrednik szuka partnerów najpierw wśród zgłoszonych do niego ofert. Jeśli znajdzie, wymienia charakterystyki i wymagania reflektantów i ustala termin i miejsce pierwszego spotkania (Przeważnie w „Literackiej".) Uczestniczy w nim krótko i dyskretnie znika. (A dalej — dziej się wola Boża...). Biuro zgłasza swoje usługi również przy załatwianiu formalności związanych z zawarciem małżeństwa.

Jeśli pierwszy raz się nie uda, Biuro kojarzy dalej... bez dodatkowych kosztów „...przez prowadzenie na jak najszerszej bazie akcji wyszukiwania kandydatek(tów)" — stoi jak byk w regulaminie. W tym celu Biuro oferuje swe usługi wszystkim ogłaszającym się indywidualnie w ogłoszeniach matrymonialnych i samo daje ogłoszenia swych klientów. P. Szewczyk zawarł również porozumienie z powstałym niedawno biurem warszawskim i próbuje nawet zdobyć amatorów do mariażu wśród rodaków za granicą.

Kim są jego klienci?

Kandydaci z całej Polski: z woj. lubelskiego, warszawskiego, białostockiego, krakowskiego i wrocławskiego. Kobiet jest o 30 proc. więcej. Wiek: 18—60 lat, ale większość — po trzydziestce Przekrój społeczny: od profesora do robotników, większość — urzędnicy i rzemieślnicy. Stan majątkowy: niezły

— Aż się dziwię, skąd ludzie mają pieniądze — mówi pan Szewczyk (i nie wiadomo, czy to prawda, czy autoreklama klientów). Zgłaszają się, bo są nieśmiali, nie mają znajomości lub dotychczas nikogo nie znaleźli. Pan Szewczyk ma blisko 200 takich klientów, z czego kilkunastu zawarło już pierwsze znajomości. Kiedy spodziewa się pierwszych owoców swojej działalności? Za dwa, trzy miesiące — muszą się poznać. I ostatnie niedyskretne pytanie: Czy pan skorzystał z pośrednictwa zawierając własne małżeństwo?

Mały rumieniec. chwila wahania i — potwierdzenie Pan Szewczyk ożenił się w 35 roku życia właśnie przy pomocy biura matrymonialnego.

(zs)

P. S. Autor zastrzega sobie własne zdanie na opisywany temat.

Apelujemy do milicji i społeczeństwa

Telefoniczne problemy

Poznań, prawie 400-tysięczne miasto, liczy obecnie 11.409 abonentów telefonicznych. Niska cyfra spowodowana jest tym, że centrale telefoniczne wykorzystane są do ostatnich możliwości i że nie można już podłączać nowych abonentów.

W planie 5-letnim sytuacja ulegnie pewnej poprawie. Przewidziana budowa centrali telefonicznej na Ratajach zaspokoi potrzeby całego prawobrzeżnego Poznania i odciąży centrale lewobrzeżne. W pierwszej fazie — nie wcześniej jednak jak w 1961 r. — centrala ta obsłuży dwa i pół tysiąca abonentów, w końcowej — 6 tysięcy. Tę samą ilość abonentów obsłuży nowa centrala na Jeżycach, której budowa rozpoczęta zostanie jeszcze w tym, a ukończona pod koniec przyszłego roku.

Wobec małej ilości telefonów wielką rolę odgrywają rozmównice publiczne, których w naszym mieście jest obecnie 16. Plan przewiduje ustawienie w bieżącym roku dalszych 22 kabin. Prócz tego mamy 80 telefonów publicznych, zainstalowanych w sklepach, kioskach, itp. Niestety, od kilkunastu miesięcy kabiny są obiektem chuligańskich wybryków. Nie ma już w Poznaniu kabiny, w której by nie rozbito aparatury telefonicznej. Od stycznia wymieniono prawie 50 aparatów telefonicznych w publicznych rozmównicach, a w ciągu pół roku koszt napraw wyniósł ponad 60 tys. złotych! Celem zlikwidowania chuligańskich wybryków Wojewódzki Zarząd Łączności zobowiązał się przyznawać nagrody pieniężne tym, którzy wskażą lub przyczynią się do ujęcia niszczycieli społecznego dobra. Konieczna jest tutaj pomoc całego społeczeństwa.

Ponadto WZŁ zapowiada pewne udogodnienie w rozmównicach telefonicznych. Dzięki zainstalowaniu nowego urządzenia, automaty będą „przyjmować" 50-groszówki aluminiowe. (V)

Teatry

OPERA — g. 19 **„Madam Butterfly"**; POLSKI — g. 19 **„Wieczór trzech króli"**; NOWY — g. 19 **„Pułapka na myszy"**; OPERETKA POZNAŃSKA — g. 19 **„Krysia Leśniczanka"**; KOMEDIA MUZYCZNA i SATYRY — nieczynne; LALKI i AKTORA — g. 11 **„Baśń o pięknej Parysadzie"**; KUŹNICA — nieczynny.

Kina

APOLLO — g. 10—20 **„Wakacje sycylijskie"** (włoski, 18 l.); BAŁTYK — g. 10—20 **„Pożegnanie z diabłem"** (polski, 14 l.); MUZA — g. 10—20 **„Król się bawi"** (franc., 16 l.); RIALTO — g. 10—20 **„Zbrodnia przy ulicy Dantego"** (radz., 16 l.), WARTA — g. 10 i 14 **„Od wiosny do jesieni"** (dokum.), godz. 12 i 13 **„Król Ławra"** (bajki), g. 16—20 **„Cud zdarza się tylko raz"** (wł., 18 l.); HUTNIK — godz. 17 i 19 **„W drodze na front"** (radz., 12 lat); PIAST — g. 17 i 19 **„Klub Pickwicka"** (ang., 12 l.); ZNICZ (Fabianowo) — g. 19 **„Paryski listonosz"** (franc., 12 l.); FOTOPLASTIKON — g. 9—21 **„Na lazurowym brzegu Morza Śródziemnego"**.

Radio

PROGRAM II

Fala Poznania 249 m

15.10 — pieśni do słów A. Mickiewicza, **15.30** — aud. dla dzieci starszych, **16.05** — muz. baletowa, **16.15** — muz. rozrywkowa, **16.45** — „Aleksander Hercen": pog., **17** — kącik speakera, **17.25** — aud. dla dzieci, **17.50** — z teki komp. poznańskich, **18.10** — pieśni w wyk. mieszanego chóru spółdz. w Międzychodzie, **18.35** — muzyka i aktualnośc., **19** — Szkocka fantazja, op. 46, **19.30** — kroki koncert życzeń, **20.23** — kronika sportowa, **20.35** — muz. taneczna, **21** — koncert chopinowski, **21.30** — pełnym głosem o sprawach młodzieży, **21.55** — gra ork. taneczna PR, **22.50** — muz. symfoniczna, **23.50** — nocna serenada.

Wiadomości: 5, 6, 7, 8, 8.30, 12.04, 16, 17.10, 18.30, 20 i 23.50.

Dyżury pełnią:

Państw. Szpital Kliniczny im. Święcickiego (chirurgia i interna), al. Przybyszewskiego 49 — tel. 624-17. **Apteki:** Dzierżyńskiego 144, Głogowska 72, Ostroroga 6, Dąbrowskiego 76, Rynek Śródecki 1, A. Lampego 2 i Główna 53. **Poradnia Przeciwalkoholowa** (al. Marcinkowskiego 21) — **czynna w dni powszednie od godz. 8 do 20.**

Największy ruch na Moście Dworcowym

Przeprowadzone ostatnio pomiary ruchu drogowego w 9 najruchliwszych punktach miasta wykazały, że przez Most Dworcowy przejeżdża najwięcej pojazdów. W godzinach od 9—11 zanotowano 2.267 pojazdów, a w godzinach od 13—15 — 2.295. Na skrzyżowaniu przy Moście Uniwersyteckim w tych samych godzinach przejeżdża — 3.136, a na Moście Teatralnym — 1.376 pojazdów.

Pomiary te przeprowadzi się jeszcze raz w celu wysunięcia wniosków dla zapewnienia sprawnej komunikacji. (an)

SPORT

Rekord Polski w motylku

Podczas rozegranego w Stargardzie Szczecińskim towarzyskiego spotkania pływackiego pomiędzy miejscowymi Błękitnymi, a Lechem, wygranego przez poznaniaków 78:61, czołowy motylkarz Polski — Raczyński ustanowił nowy rekord krajowy na dystansie 100 m st. mot. uzyskując 1:07,0 minut, czyli o 2/10 lepiej od poprzedniego, również należącego do niego rekordu.

Poznaniacy byli drużyną dużo lepszą od gospodarzy. Na 12 rozegranych konkurencji 8 zakończyło się zwycięstwem pływaków Lecha.

Ciekawsze z nich podajemy: 400 m st. dow. mężcz. Czyż — 5:17,7 min., 200 m klas. kob. Kubiaczyk — 3:14,8 min. i Andrzejczak — 3:16,8 min., 100 m. st. grzbiet. mężcz. Czyż — 1:14,2 min., 100 m. st. mot. kob. Nowacka — 1:26,2 min., 100 m. klas. kob. Pilecka — 1:35,6 min.

Następne spotkanie pływacy Lecha rozegrają w Gdyni, gdzie przeciwnikiem będzie drużyna miejscowych Budowlanych.

(Of)

Żużlowcy Olimpii przed wyjazdem do CSR

Najbliższe towarzyskie spotkanie żużlowców Olimpii z gnieźnieńskim Startem (w sobotę o godz. 16.15) będzie miało specjalne znaczenie. Kierowcy Olimpii przygotowują się bowiem do czterech pojedynków, które rozegrają w Czechosłowacji. Wyjazd zawodników, przypuszczalnie zasilonych dwoma kierowcami innych klubów, nastąpi 17 bm. Czechosłowacy rewizytować będą swych polskich kolegów podczas MTP.

Do sobotniego meczu na golęcińskim torze gospodarze wystawią następujący zespół: Nowacki, Gomoliński, Gajdziński, Świątkowski, Juliusz i Aleksander Ptaszyńscy. Rozegra się ogółem 9 biegów.

Podobnie jak przed meczem z Unią-Leszno, specjalne autobusy przewozić będą publiczność bezpłatnie z pl. Wolności i Rynku Jeżyckiego na Golęcin. Ceny biletów wstępu — popularne. Dla młodzieży szkolnej po 1 zł. (p)

Poznań — Austria w zapasach

Młodych zapaśników poznańskich czeka udział w międzynarodowym spotkaniu, w którym przeciwnikiem będzie reprezentacja juniorów Austrii. Mecz ten odbędzie się w dniu 16 maja. Drugie spotkanie rozegrają Austriacy 19 maja z reprezentacją Katowic.

(of)

Dziś w auli kwartet im. Borodina

Do Poznania przybył na gościnne występy ze Związku Radzieckiego kwartet kameralny im. Borodina. Wystąpi on z koncertem dzisiaj o g. 19.15 w auli UAM. Wykonawcami koncertu będą: Rościsław Dubiński (I skrzypce), Jarosław Aleksandrow (II skrzypce), Dimitrij Szebalin (altówka) i Walentin Berliński (wiolonczela). W programie usłyszymy utwory L. v. Beethovena, D. Szostakowicza i M. Ravela. (mz)

Prof. dr Taylor honorowym członkiem PTE

Ostatnio odbyło się w Poznaniu walne zgromadzenie członków Polskiego Towarzystwa Ekonomicznego, na którym dokonano między innymi wyboru nowego zarządu Oddziału. Prezesem został **prof. dr Zbigniew Zakrzewski**, wiceprezesami **mgr Zygmunt Węgrzyk** i **prof. dr Janusz Wierzbicki**, sekretarzem **dr Jerzy Ozdowski**, skarbnikiem **prof. dr Feliks Kroll**; członkami prezydium **prof. dr Ludwik Jankowiak** i **mgr Stanisław Wierzchosławski.**

Jednocześnie walne zgromadzenie podjęło uchwałę nadania **prof. dr. Edwardowi Taylorowi tytułu członka honorowego.**

Kolarze na start!

Wielkopolscy kolarze otworzą oficjalnie sezon wiosenny w najbliższą niedzielę wyścigami szosowymi, w których mogą uczestniczyć również niestowarzyszeni.

Zawodnicy z licencją startować będą na trasie 100 km. Poznań — Środa — Nowe Miasto i z powrotem. Kartowicze (od lat 17) mają do przebycia dystans 50 km Poznań — Kórnik — Poznań, a zawodnicy do lat 17 — trasę Poznań — Gądki — Poznań (25 km). Na tym samym dystansie o zwycięstwo walczyć będą niestowarzyszeni.

Start nastąpi o godz. 10 sprzed boiska lekkoatletycznego KS Warta przy ul. Marchlewskiego. Zgłoszenia przyjmuje sekretariat POZ Kol., pl. Kolegiacki 17 pokój 109. (x)

Z kalendarzyka piłkarza Warty

W okresie świąt wielkanocnych przyjedzie do Polski przodownik węgierskiej II ligi piłkarskiej — Budapeszteński Vasas Dyosgyöri, posiadający w swoim składzie znanych piłkarzy: wieloletniego znanego zawodnika Szigetiego oraz reprezentantów barw narodowych Węgier: Pala, Deaka, Kakusziego i bramkarza Totha.

Pierwsze spotkanie rozegrają Węgrzy z Wartą w I święto. Przed meczem odbędą się ogólnopolskie biegi przełajowe o Memoriał Bronisława Szwarca, a w przerwie meczu kilka konkurencji lekkoatletycznych z udziałem czołowych lekkoatletów Poznania. Następne spotkanie Węgrzy rozegrają w Szczecinie z miejscowym „Chrobrym".

* * *

Dzisiaj na stadionie Warty zostanie rozegrany towarzyski mecz piłkarski Warta — Budowlani Poznań. Spotkanie to jest ważne dla „Zielonych", gdyż trener Fenyvesi chce wypróbować kilku zawodników. Nie jest więc wykluczone, że podczas następnych spotkań zobaczymy „nowe twarze" w szeregach warciarzy. (w.o.)

Z Wolsztyna

Szczęśliwy remis — 3:3 (0:2) osiągnęła w Wolsztynie Pogoń (Góra Śląska) w meczu A-klasowym z Gromem. Piłkarze Wolsztyna zagrali dobrze w I połowie, prowadząc do przerwy — 2:0 ze strzałów: Piątkowskiego i Słabęckiego. W II części gry przewaga Gromu była znaczna. Trzecią bramkę zdobył Słabęcki, ale goście z szybkich i niespodziewanych przebojów uzyskują 3 wyrównujące bramki, przez Olpińskiego — 2 i Śniatyńczaka — 1. (kh)

☆

Grom II (Wolsztyn) pokonał w st. 4:3 (2:1) SKS szkoły 11-letniej, zdobywając po dwie bramki przez Brychcego i Mauera. Dla pokonanych bramki strzelili: Adamczak, Kurt i Starkowski.

Hokeiści ruszają

Hokeiści poznańskiej Warty gościć będą w pierwszym meczu o mistrzostwo I ligi stołeczną jedenastkę z ekstraklasy Start - Rzemieślnik. Mecz rozegrany zostanie na boisku przy ul. Marchlewskiego w niedzielę o godz. 11.

Redaktor sportowy odpowiada

„Kibic". Spełniając Wasze i kolegów życzenie komunikujemy, że bramkarz KS Lech, Henryk Paczkowski, otrzymał zwolnienie z klubu i obecnie zasilił szeregi KS Granat w Skarżysku. Wraz z nim przebywają tam z. b. Kolejarza - Poznań Ryszard Wojciechowski i Nowak. Za przesłane życzenia dziękujemy.

Na marginesie

niedzielnych finałów wyboru „Miss Wielkopolska"

Ofiary ostatnich rzędów w Hali nr 9.

Rys. L. Kapczyński