Dzisiaj 14 stron

Wydanie główne

Cena 20 groszy

KURJER POZNAŃSKI

wychodzi dwa razy dziennie

Odpowiedzialni kierownicy działów: kultury i sztuki Witold Noskowski, gospodarczego i giełdowego dr. Marjan Chełmikowski, za inne działy odpowiada Zdzisław Antoniewicz, wszyscy w Poznaniu.

Wydawnictwo: Drukarnia Polska Spółka Akcyjna w Poznaniu, św. Marcin 70

Nr. 473 Wydanie P

Poznań, wtorek dnia 15 października 1935

Rok 30

Poznań, 14 października.

Zmiana rządu, nie zmiana systemu

Odejście od steru rządowego p. Sławka powinno w normalnych warunkach politycznych być zrozumiane jako proste następstwo klęski, poniesionej przez obóz „sanacyjny" w wyborach sejmowych, przez p. Sławka zaaranżowanych. Prasa „sanacyjna" tłumaczy oczywiście dymisję jego inaczej, a mianowicie w ten sposób, że p. Sławek, odpocząwszy na południu, ma się zająć likwidacją Bloku Bezpartyjnego Współpracy z Rządem i stworzeniem nowego typu organizacji, dostosowanego do nowego ustroju. Notujemy tę pogłoskę, zresztą przy sprawie tej nie zatrzymując się dłużej.

Czem jest rząd p. Kościałkowskiego? Nie oznacza on oczywiście zgoła zmiany systemu politycznego. Przeciwnie, system, którego zmiany żądają nie najszersze warstwy społeczeństwa, które w wyborach sejmowych albo całkiem od aktu wyborczego stroniły, albo celowo rzuciły kartki nieważne, — system ten był dotąd przez p. Kościałkowskiego żyrowany i będzie przezeń oczywiście nadal kontynuowany. Za tem przemawiają też nazwiska tak prononsowane, jak pp. Becka i Michałowskiego. Do upadku systemu potrzebny będzie jeszcze dłuższy, konsekwentny, twardy, nieugięty wysiłek obozu narodowego i tych wszystkich, którzy rozumieją, że dobro narodu i państwa wymaga zasadniczej zmiany stosunków politycznych i gospodarczych w kraju.

Można mieć nawet wątpliwości, czy nowy rząd oznacza zmianę metod działania. Za czasów ministerstwa spraw wewnętrznych p. Kościałkowskiego — że weźmiemy trzy przykłady — trwała i rozwijała się Bereza Kartuska, powstała nowa konstytucja i nowa ordynacja wyborcza oraz nastąpiło rozwiązanie organów samorządu miejskiego o większości narodowej. Nowy minister spraw wewnętrznych p. Raczkiewicz nie jest wprawdzie politykiem bojowym, ale wykonywał zawsze zlecenia systemu. Wicepremjer zaś p. Kwiatkowski zwróci całą swą uwagę na sprawy skarbowo - finansowe i gospodarcze. Zresztą nie przesądzając pod tym względem przyszłości, zobaczymy wkrótce, jakiemi nowy rząd posługiwać się będzie metodami.

Jedno jest wyraźne, a mianowicie, że nowy rząd oznacza próbę pogodzenia dość rozbieżnych prądów w łonie obozu „sanacyjnego". Próba ta nie udała się w pełni — że wskażemy pozostanie na uboczu ambitnych pp. Jędrzejewiczów —, to też sądzić należy, że nowy rząd nie będzie pozbawiony krytyków i przeciwników od wewnątrz obozu „sanacyjnego". Nie wszedł też do rządu b. minister skarbu, a obecnie redaktor „Gazety Polskiej" p. Matuszewski, który odpadł przy wyborach senackich w Poznańskiem, a ostatnio **występami publicystycznemi** dość namiętnie na siebie zwracał uwagę.

Dla obozu narodowego są to wszystko szczegóły drugorzędne, walczy on bowiem o zmianę nie osób, takich czy innych, lecz całego obecnego systemu politycznego i gospodarczego.

Nasz korespondent warszawski pisze w sprawie zmiany rządu, co następuje:

Gdy w niedzielę w godzinach południowych publiczność, korzystając z dnia słonecznego, wyszła na tradycyjną przechadzkę i kupowała dodatki, nie widać było specjalnego poruszenia u publiczności z powodu powołania takiego rządu. Przeczytano ulotki, schowano je do kieszeni — i wracano do przerwanych rozmów. To: co przeczytano, nie stanowiło dla nikogo żadnego wstrząśnięcia. Bo właściwie nic się nie zmieniło. Ludziska za wiele się spodziewali, a to, co przyszło, było nieproporcjonalne w stosunku do żywionych nadziei.

Fakt pozostania w nowym rządzie płk. Becka i min. Michałowskiego jest zbyt wymowny.. Stanowi o typie nowego gabinetu. Dwaj wymienieni ministrowie są tak wybitnemi indywidualnościami, że będą dominowali nad innymi. To jest decydujące dla wszystkich ocen.

Min. Kościałkowski prowadził rozmowy w swoim gabinecie w ministerstwie spraw wewnętrznych. Do prezydjum Rady Min. nie zgłaszał się póki nie objął stanowiska premjera. Ale o tem, że ma objąć to stanowisko, mówiono już bardzo dawno. Na tekę spraw wewnętrznych przyszedł po ś. p. Pierackim, wskazany przez marsz. Piłsudskiego. Przedtem był prezydentem komisarycznym m. Warszawy, wojewodą białostockim, a jeszcze przedtem posłem „Wyzwolenia". To otoczyło go opinją liberała. Dzięki temu mógł prowadzić rokowania z „Undem" i „Wyzwoleniem", rokowania, uwieńczone powodzeniem. Przyszedł po ustanowieniu obozu izolacyjnego w Berezie Kartuskiej, który do tej pory istnieje.

Mówiono, że po rządzie Sławka przyjdzie rząd gospodarczy. Jedynym człowiekiem z nowych ministrów, który posiada fizjognomję, jest b. min. Kwiatkowski. Sprawował funkcje ministra przemysłu i handlu w okresie dobrej konjunktury. Przypuszczano, że właśnie on stanie na czele tego resortu. Tymczasem obok wicepremjerostwa objął tekę skarbu. Tu stajemy wobec wielkiej niewiadomej, gdyż inż. Kwiatkowski dotąd na tem polu się nie zaznaczył.

Inż. Kwiatkowski zyskał imię dzięki wysiłkowi, który włożył w rozbudowanie Gdyni. To jego bezsporna zasługa. Uwagę ma skierowaną na kwestje gospodarcze. Politycznie jaskrawiej się nie angażował. Wiadomo, że przy obecnem przesileniu nie potrafił przeprowadzić niektórych przesunięć politycznych.

Także dr. Roman Górecki, dyrektor B. G. K. i były prezes Fidacu, a twórca i prezes Federacji, jest niewiadomą jako minister przemysłu i handlu. Wprawdzie pp. Kwiatkowski i Górecki są sobie bliscy, dawni „zarzewiacy", koledzy uniwersyteccy, ale to tylko można powiedzieć. Widocznie p. Kwiatkowski domagał się takiej obsady stanowisk gospodarczych, któreby pozwalały mu na bardzo intymną współpracę i kierownictwo kwestjami gospodarczemi.

Dlatego zapewne przeciwstawił się pozostaniu na stanowisku ministra opieki społecznej p. Paciorkowskiego, a powierzył je wojewodzie wileńskiemu p. Jaszczołtowi, który jako wojewoda łódzki miał sporo do czynienia z sprawami społecznemi. Ale tu czeka rozwiązania kwestja ubezpieczeń społecznych.

W łonie nowego gabinetu jest kilku mówców. Sam premjer Kościałkowski, który od r. 1922 do r. 1930 piastował mandat poselski, należy do niezłych mówców i lubi przemawiać. Min. Kwiatkowski jako minister często zabierał głos i zawsze obszernie i wyczerpująco. O zdolnościach retorycznych min. Góreckiego wiemy dobrze z jego licznych występów i jako prezesa Federacji i Fidacu. On to był tą osobistością, która na placu Saskim meldowała po dniach majowych Józefowi Poniatowskiemu, że w Polsce władzę objął Józef Piłsudski.

Nowy minister spraw wewnętrznych p. Raczkiewicz jest znany Niedawno zeszedł ze stanowiska marszałka Senatu, na którym okazał się lojalnym wykonawcą woli kierowników. Tekę spraw wewnętrznych sprawował już dwukrotnie, jeszcze przed majem Należy do osób, które się nie lubią zbytnio **angażować.**

Rząd min. Kościałkowskiego

Nowy gabinet został utworzony w niedzielę — Urząd wicepremjera, złączony personalnie z teką min. skarbu, objął min. Kwiatkowski

Warszawa. (Tel. wł.) Minister Kościałkowski, któremu Prezydent R. P. powierzył w sobotę po południu misję utworzenia gabinetu, odbył wieczorem szereg rozmów politycznych, m. i. długą rozmowę z gen. Rydz-Śmigłym i w niedzielę krótko przed południem przedstawił Prezydentowi R. P. nową listę gabinetu, która wygląda następująco:

Premjer — Marjan Zyndram-Kościałkowski.

Wicepremjer i minister skarbu — inż. Eugenjusz Kwiatkowski.

Minister spraw wewnętrznych — Władysław Raczkiewicz, dotychczasowy wojewoda krakowski.

Minister spraw zagranicznych — Józef Beck.

Minister spraw wojskowych — gen. brygady Tadeusz Kasprzycki.

Minister sprawiedliwości — Czesław Michałowski.

Minister przemysłu i handlu — Roman Górecki, dotychczasowy prezes Banku Gospod. Krajowego.

Minister opieki społecznej — Jaszczołt, dotychczasowy wojewoda wileński.

Minister komunikacji — inż. Michał Butkiewicz.

Minister poczt i telegrafów — inż. mil Kaliński.

Minister rolnictwa — Juljan Poniatowski.

Kierownik ministerstwa oświaty — Konstanty Chyliński.

Zaprzysiężenie nowego rządu odbyło się na Zamku o godz. 11,50 przedpołudniem.

Zmiany nastąpiły na stanowiskach: premjera, min. skarbu, spraw wewn., min. przemysłu i handlu, opieki społecznej i oświaty. Nadto ustanowiony został urząd wicepremjera, który złączony został personalnie z teką ministra skarbu. Gen. Kasprzycki, który był poprzednio kierownikiem M. S. Wojsk., został obecnie ministrem.

Warszawa (Tel. wł.) Premjer Kościałkowski odbył wczoraj dwugodzinną rozmowę z płk. Sławkiem. Dzisiaj płk. Sławek pożegnał się z urzędnikami i dawnymi współpracownikami, a premjer Kościałkowski objął urzędowanie.

Organizacja gabinetu napotkała na pewne przeszkody, a znawcy techniki narodzin rządu twierdzą, że premjer Kościałkowski miał podobno trudności i nosił się jakoby z zamiarem rezygnacji z powierzonej misji. Jeszcze w niedzielę o godz. 10 rano trzeba się było zdecydować na powierzenie kierownictwa resortu oświaty wiceministrowi prof. Chylińskiemu, uprzednio bowiem odmówili objęcia teki pp. Janusz Jędrzejewicz, Kazimierz Świtalski i płk. Schaetzel.

Rząd w niedługim czasie wystąpi z programem gospodarczym. Min. skarbu wysuwa jako zasadniczy postulat stałość waluty i zwalczanie wszelkich zamysłów inflacyjnych. Krążą pogłoski, że na stanowisko prezesa B. G. K. w miejsce gen. Góreckiego zostanie powołany b. min. skarbu Władysław Zawadzki. P. Floyar Rajchman obejmie kierownicze stanowisko w jednem z przedsiębiorstw przemysłowych. (w)

Echa porwania gen. Kutiepowa

Paryż (PAT). W kołach rosyjskiej emigracji twierdzą, że francuskie władze sądowe wznowiły śledztwo w sprawie porwania gen. Kutiepowa. Stało się to wskutek zeznań komunisty francuskiego Legala, który zbiegł z Cayenny, gdzie odbywał karę za przestępstwa karne. Legala aresztowały władze portugalskie.

Oświadczył on, że brał bezpośredni udział w porwaniu Kutiepowa 6 stycznia 1930 r. Był on wówczas szoferem taksówki Citroena. Wciągnęli go do spisku bolszewicy. W oznaczonym czasie kazano mu czekać na szosie w St. Denis, skąd miał zabrać tajemniczych pasażerów.

Istotnie na umówione miejsce zajechał samochód, z którego dwaj mężczyźni w towarzystwie kobiety przenieśli ciało gen. Kutiepowa. Legalowi kazano jechać do St. Malo. W miejscowości tej pasażerowie taksówki złożyli ciało Kutiepowa w jednej z will, znajdujących się na brzegu morza.

Policja w St. Malo wskazuje, że w dniu tym zginęła łódź motorowa, która mogła być wykorzystana dla przewiezienia Kutiepowa do Belgji, lub też na okręt, znajdujący się na pełnem morzu.

W jutrzejszem wydaniu głównem:

CO SIĘ DZIEJE W MIEŚCIE Z SYNAMI WSI

przez prof. Uniw. Jag. dr. Stanisława Pigonia

Ofensywa włoska w Abisynji

Rezultaty walk w świetle włoskich doniesień — Rozwój akcji bojowej w Ogadenie — Obozy dla jeńców — Ochotnicy

Rzym. (PAT) Ogłoszono tu następujący komunikat:

Dzisiaj, 13 bm., gen. de Bono odwiedził Adue, gdzie przyjął rewję oddziałów i dokonał inauguracji pomnika, wzniesionego celem uczczenia żołnierzy włoskich, poległych w roku 1896.

Wczoraj kontynuowana była akcja oczyszczenia terenu. Oddział piechoty tubylczej rozproszył nieprzyjaciela, który pozostawił na polu walki 22 zabitych, wśród których znajdował się jeden z dowódców

Na froncie somalijskim spokój.

Rzym. (PAT). Specjalny wysłannik „Tribuny" donosi z Mustahil, że lotnicy włoscy zbombardowali fort abisyński w miejscowości Daguarrei, położonej na lewym brzegu rzeki Uebi Scabelli. Bombardowanie trwało 40 minut. Zbombardowano fort oraz sąsiednią ufortyfikowaną wieś Dagabonko, broniącą wejścia do fortu. Wieś spłonęła. W kłębach dymu widać było stada bydła, które wygnano na sąsiednie pastwiska.

Rzym. (PAT). Według informacyj prasy włoskiej z Dżibuti, wojska włoskie są jakoby w odległości 80 km od Harraru, stolicy prowincji Ogaden Podobno wybuchł bunt w armji Rasa Nassibu, który dowodzi armją abisyńską w tej prowincji. Część zbuntowanych na rozkaz Nassibu rozstrzelano

Paryż. (PAT). Z Adis-Abeby donoszą:

Z depesz, jakie nadchodzą tu z frontu w Ogadenie, wynika, że wojska gen. Graziano kontynuują swój atak. Piechota włoska posuwa się wzdłuż granicy Somali pod ochroną samolotów.

Abisyńczycy pod dowództwem Nasi Bu zajmują w dalszym ciągu raczej wyczekujące stanowisko, starając się odwlec decydujące spotkanie aż do chwili, w której Włosi wtargnęliby na teren, dla nich niekorzystny, t. j. w górzyste okolice Harraru. Ostatnio toczyły się tylko drobne, lecz zażarte utarczki.

Wszystkie kobiety i dzieci opuściły już miasto Harrar, kierując się do okolicznych dolin. Opuścili również miasto korespondenci dzienników zagranicznych i liczni przedstawiciele agencyj fotograficznych.

Asmara. (PAT) Z żołnierzy abisyńskich, którzy w liczbie 1500 ludzi przeszli wraz z Gugsą na stronę Włoch, zostaną utworzone oddziały wojsk nieregularnych.

Dla 500 jeńców abisyńskich utworzono 3 obozy w Adi Ugri w Erytrei.

Paryż. (Tel. wł.) W niedzielę odszedł z Paryża pierwszy transport ochotników i zmobilizowanych Włochów, żyjących we Francji. Oddział w liczbie 60 ludzi odjechał do stolicy Włoch, aby po wyekwipowaniu udać się na front afrykański.

W najbliższych dniach odejdą dalsze transporty z Francji. Ogólna liczba żyjących we Francji Włochów określana jest na miljon osób, nie wyłączając emigrantów włoskich, którzy uciekli przed faszyzmem. W samym Paryżu żyje około 200 tysięcy Włochów

Tajny układ Berlina z Rzymem?

Berlin. (PAT) W dobrze poinformowanych kołach niemieckich zaprzeczają kategorycznie pogłoskom zagranicznym, mówiącym o zawarciu pomiędzy Niemcami i Włochami tajnego układu w sprawie dostaw materjału wojennego oraz węgla z Niemiec. Pogłoski te określane są jako „fantazje".

Laval o stosunkach z Anglją

Paryż. (PAT) W wywiadzie z przedstawicielem agencji Havasa, premjer Laval oświadczył, co następuje:

Chciałbym upewnić m. in. Francję, iż sytuacja jest bezwątpienia drażliwa, lecz współpraca francusko - brytyjska, która potwierdziła się w Genewie w atmosferze największej serdeczności, w dalszym ciągu będzie się rozwijała w interesie pokoju. Nasze deklaracje przed Radą Ligi, jak i przed Zgromadzeniem Ligi, były zawsze jednolite, jak jednolitą będzie nasza akcja.

Minister Eden i ja mamy jedną troskę i jedną wolę doprowadzenia, zgodnie z zasadami paktu, do pokojowego załatwienia konfliktu. Trzeba, aby wiedziano, iż wszelkie pomyłki i nieporozumienia naszej opinji publicznej co do jednolitości, panującej w stosunkach francusko - brytyjskich, mogą tylko szkodzić sprawie pokoju. Przyjaźń Francji i Anglji, zachowywana i umacniana, jest niezbędnem warunkiem powodzenia. Dla ułatwienia mi mego zadania, które jest trudne i zarazem wzniosłe, domagam się od Francuzów tylko jednego, aby je zrozumieli. Obawiającymi się sankcyj wojskowych, oświadczam, iż w moich rozmowach z ministrami brytyjskimi, nigdy nie było o nich mowy. Rozważaliśmy, zgodnie z paktem Ligi, zarządzenia natury gospodarczej i finansowej, których szczegóły są obecnie przedmiotem obrad ekspertów. Tym, którzyby chcieli przeciwstawić nas Wielkiej Brytanji, oświadczam, iż W. Brytanja nigdy nie stała na stanowisku akcji indywidualnej poza ramami Ligi Narodów.

Starcie na granicy sowiecko-mandżurskiej

Moskwa. (Tel. wł.) Według urzędowych sowieckich doniesień w licznych punktach granicy mandżursko-sowieckiej nastąpiły starcia ze strażami japońskiemi. Na jednym z punktów oddział wojsk japońskich i mandżurskich w liczbie 20 ludzi pod wodzą oficera przekroczył granicę i wtargnął na kilka kilometrów wgłąb terytorjum sowieckiego.

Wdniu 8 października nastąpiło powtórne przekroczenie granicy sowieckiej przez oddziały mandżursko - japońskie. Po tym wypadku rząd sowiecki zaprotestował energicznie przez swego przedstawiciela dyplomatycznego w Tokio.

Do poważniejszego starcia doszło w ubiegłą sobotę, kiedy to oddział japońsko - mandżurski w sile 50 ludzi przekroczył granicę sowiecką i wdarł się na teren sowiecki. Patrol sowiecki, który zwrócił uwagę Japończykom na nielegalne przekroczenie granicy, był ostrzeliwany, wskutek czego musiał się cofnąć. Japończycy ścigali patrol sowiecki i gdy dotarli do strażnicy sowieckiej, ostrzeliwali ją z karabinów maszynowych i ręcznych. Po stronie sowieckiej są zabici i ranni. Ofiary mają być również po stronie japońskiej, gdyż straż sowiecka odpowiedziała na ogień

W związku z powyższemi wypadkami ambasador sowiecki w Tokio założył ponownie energiczny protest u rządu japońskiego, proponując równocześnie wyłonienie mieszanej komisji, któraby zbadała na miejscu przyczyny i przebieg zajść granicznych.

Zwołanie Sejmu?

Warszawa. (Tel. wł.) Dziś o godzinie 17 odbędzie się posiedzenie rady gabinetowej.

Jak słychać, ma być na niem omawiana sprawa nadzwyczajnej sesji parlamentarnej. Nie jest wykluczone, że jeszcze dziś będzie ogłoszone zarządzenie p. Prezydenta, tak, że pierwsze posiedzenie mogłoby się odbyć w piątek.

Zarządzenie p. Prezydenta wskazywałoby jako cel nadzwyczajnej sesji Sejmu uchwalenie pełnomocnictw. Na początku obrad nowy rząd wystąpiłby z deklaracją programową, w którejby przedewszystkiem ustalił wytyczne swej działalności gospodarczej. (w)

Powrót z Berezy

Leszno. (Tel wł.) Wczoraj o godzinie 20 min. 40 powrócił z Berezy Kartuskiej p. Adam Misiak, prezes powiatowy Stron. Narodowego. Na dworcu powitała przybyłego rodzina, przedstawiciele Str. Nar., oraz olbrzymie tłumy publiczności w liczbie przeszło 4 tys. P. Misiaka obrzucano kwiatami i zgotowano mu gorące owacje. (h)

Orkan na m. Karskiem

Moskwa (Tel. wł.)Na morzu Karskiem (część oceanu Lodowatego Płn. odgraniczona od zachodu wyspami Nową Ziemią i Urangla — red.), oraz w okolicy Nowej Ziemi szaleje od kilku dni orkan o niebywałej sile. Wiele większych nawet statków musiało dobić do portów, a znajdujące się na pełnem morzu są w wielkim niebezpieczeństwie.

Temperatura bardzo znacznie spadła w ostatnich dniach. Wszędzie szaleją niebywałe zawieje śnieżne na morzu.

Łamacz lodów „Małygin" znajduje się w wielkiem niebezpieczeństwie i według depeszy radjowej kapitana statku walczy resztkami sił z szalejącym żywiołem.

Manifestacje w Paryżu

Paryż (PAT). Pomimo zakazu policji, członkowie „Solidarności Francuskiej" i innych pokrewnych organizacyj prawicowych usiłowali w nocy z soboty na niedzielę manifestować przeciw zastosowaniu sankcyj. Małemi grupami chciano się przedostać na plac Opery. Jednocześnie kontrmanifestacje chcieli zorganizować członkowie „Frontu Ludowego".

Silne oddziały policji rozbiły grupy manifestantów, aresztując przywódców. Ogółem aresztowano zgórą 100 osób.

Policja przekazała władzom sądowym 6 osób, przy których znaleziono broń, oraz 45 cudzoziemców, którzy — wbrew znanym zakazom — brali udział w manifestacji.

Wybuch na statku

Berlin (PAT). Do Hamburga przycholowano parowiec sowiecki „Woroszejłow", na którym w ub. sobotę nastąpił wybuch w hali maszyn.

Czterej członkowie załogi, którzy odnieśli ciężkie rany i wzięci byli na pokład parowca amerykańskiego „President Roosevelt", zmarli w czasie drogi.

Wiadomości

W Wiedniu władze policyjne zabroniły wyświetlania obrazów posiadających tło abisyńskie, niewyłączając nawet filmów krajoznawczych i oświatowych. Zakaz umotywowano chęcią uniknięcia stronniczego urabiania opinji publicznej.

*

Donoszą z Tallina, że od pewnego czasu wskutek niekorzystnych żniw daje się we znaki w Estonji poważna drożyzna. Szczególnie artykuły pierwszej potrzeby rosną niepomiernie.

*

W Turcji wszystkie loże masońskie zostały rozwiązane. Majątek lóż przeszedł na własność państwa.

*

W stanie Montana w Ameryce Płn., nocy ubiegłej mieszkańcy kilkunastu miast zostali zaniepokojeni wstrząsami podziemnemi. Wielu z nich wybiegło w panice na ulice. Ofiar w ludziach niema.

*

W Nowym Jorku podczas uroczystości z okazji „Dnia Kolumba" doszło do starcia pomiędzy 2.500 faszystami, a 2.000 antyfaszystami. Kilka osób odniosło rany.

*

W Szwajcarji, w Bazylei, zmarł prof. Paweł Speiser, cieszący się światowym autorytetem w sprawach fiskalnych.

*

Nowa droga samochodowa, idąca z pogranicza Erytrei do Adui, została ukończona. Przy budowie pracowało 900 robotników przez 8 dni.

Ogromna bryła złota

Irkuck (PAT). W kopalni w dorzeczu Leny (na Syberji, na płn. zach. zboczu gór Bajkalskich — red.) znaleziono bryłę złota, ważącą 4 kg. 200 gr. Tak wielkich rozmiarów bryłę znaleziono po raz pierwszy w tym rejonie.

Odwołany zjazd powstańców

Komitet organizacyjny zjazdu powstańców wielkopolskich ze Straży Ludowych i pokrewnych organizacyj komunikuje nam, że — o czem już wzmiankowaliśmy — zjazd nie odbędzie się dnia 20 października. Czy i kiedy odbędzie się, doniesiemy w swoim czasie.

Kurs dolara. Dziś rano Bank Polski w Warszawie notował kurs dolara 5.28 — 5.29 zł, w obrotach nieoficjalnych w Warszawie 5.38 — 5.40 zł.

POZNAŃSKA GIEŁDA PIENIĘŻNA

Poznań, 14. 10. 1935 r.

Tendencja dzisiejszego zebrania giełdowego była spokojna.

Z pożyczek państwowych obracano 5% pożyczkę konwers. po 67,50.

Z papierów lokacyjnych P. Z. K. obracano 4½% dol. listy zast. po 39,50—39,—, 4½% złotowe listy zast. po 39,25 oraz 4% listy zast. konwert. po 36,50—36,—.

Z akcyj bankowych płacono za Bank Polski 88,—.

Cedula Urzędowa Giełdy Pieniężnej w Poznaniu.
Kurs w procentach nominału wzgl. w złotych za sztukę.

Papiery procentowe

5% państw. poż. konwers. 67,50 +
4½% dol. listy zastawne serji K. z r. 1933 Pozn. Ziem. Kred. 39,50—39,— +
4½% złotowe listy zastaw. s. K. z r. 1933 Pozn. Ziem. Kred. 39,25 +
4% listy zast. konwert. ostempl. P. Z. K. 36,50—36,— +

Akcje bankowe i przemysłowe

Bank Polski 88,— P.

Tendencja spokojna.

Urzędowa ceduła Giełdy Zbożowej i Towarowej

Poznań, 14. 10. 1935 r.

Warunki: Handel hurtowy paryteł Poznań, ładunki wagonowo, dostawa bieżąca za 100 kg.:

STANDARTY:

1) żyto	715 g/l.,
2) pszenica	756 g/l.,
3) owies	420 g/l.

Ceny orjentacyjne:

Żyto (Usposob. spokojne)	13,25—	13,50
Pszenica (Uspos. spokojne)	17,75—	18,00
Jęczmień browarowy	15,25—	16,25
Usposobienie spokojne.		
Jęczmień 700—725 g/l.	14,25—	14,75
Jęczmień 670—680 g/l.	13,75—	14,00
Usposobienie spokojne.		
Owies (Usposob. spokojne)	14,75—	15,25
Mąka		
żytnia wyciąg. 0-30% wł. w.	21,50—	22,25
żytnia gat. I 0-45% wł. w.	20.75—	21,50
żytnia gat. I 0-55% wł. w.	19,75—	20,75
żytnia gat. II 45-55% wł. w.	16,50—	17,50
Usposobienie spokojne.		
pszenna gat. IA 0-20% wł. w.	31,25—	33,00
pszenna gat. IB 0-45% wł. w.	30,50—	31,00
pszenna gat. IC 0-55% wł. w.	29 50—	30,00
pszenna gat. ID 0-60% wł. w.	28.50—	29,00
pszenna gat. IE 0-65% wł. w.	27,50—	28,00
pszen. gat. IIA 20-55% wł. w.	27.00—	27,50
pszen. gat. IIB 20-65% wł. w.	26,50—	27,00
pszen. gat. IID 45-65% wł. w.	24,25—	24,75
pszen. gat. IIF 55-65% wł. w.	22,25—	22,75
pszen. gat. IIG 60-65% wł. w.	20,75—	21,25
Usposobienie spokojne.		
Otręby żytnie stand.	9,50—	10,00
Otręby pszen grube stand.	10,00—	10,50
Otręby pszenne średnie st.	9,50—	10,00
Otręby jęczmienne	9,75—	11,00
Rzepak zimowy	41.00—	42,00
Rzepik zimowy	38.00—	39,00
Siemię lniane	37,00—	39,00
Gorczyca	35,00—	37,00
Groch Viktorja	26,00—	32,00
Groch Folgera	21,00—	23,00
Mak niebieski	53,00—	55,00
Koniczyna biała	75,00—	95,00
Ziemniaki jadalne	3,00—	3,75
Ziemniaki fabr. za kilo %		21
Makuch lnian w taflach	18,25—	18,50
Makuch rzepakowy w tafl	13,50—	13,75
Makuch słon. w tafl. 42/43%	19,00—	19,50
Śrut Soja	19,50—	20,50
Słoma pszenna luzem	1,50—	1,70
„ pszenna prasowana	2,10—	2,30
„ żytnia luzem	1,75—	2,00
„ żytnia prasowana	2,25—	2,50
„ owsiana luzem	2,50—	2,75
„ owsiana prasowana	3,00—	3,25
„ jęczmienna luzem	1,00—	1,50
„ jęczmienna prasow.	1,90—	2,10
Siano zwykłe luzem	6,50—	7,00
„ zwykłe prasowane	7,00—	7,50
„ nadnoteckie luzem	7,50—	8,00
„ nadnoteckie pras	8,00—	8.50

Ogólny obrót: 4089,1 tonn, w tem żyta 560 tonn, pszenicy 190 tonn, jęczmienia 129 tonn, owsa 75 tonn.

Uwaga! Owies jednolity o wyższej wadze gatunkowej ponad notowanie.

Nauka wyborów kłajpedzkich

Sytuacja w Kłajpedzie wyjaśnia się: wybory do sejmiku kłajpedzkiego, które zapowiadały poważną burzę w północno-wschodnim kącie Europy, zakończyły się wygraną Niemców. Na 29 miejsc w sejmiku przypadło Niemcom 23, Litwinom 5. Ten sam stan rzeczy istniał w sejmiku poprzednim.

Niezmniejszenie się stanu posiadania Niemców uważa opinja niemiecka za sukces, gdyż rząd kowieński nasłał w ostatnim czasie wielu urzędników litewskich do Kłajpedy i im przyznał prawo wyborcze, powtóre odebrał je dużej liczbie przywódców niemieckich, przez co automatycznie wzrosnąć musiały szanse litewskie, a zmniejszyć się niemieckie. Mimo to Niemcy kłajpedzcy — „bardziej zgermanizowani aniżeli germańscy", jak się wyraził londyński „Times" — zwyciężyli ze swą listą.

Jest to miarą skoordynowania sił niemczyzny w okręgu kłajpedzkim, skoro zwycięstwo uzyskane zostało pomimo starannego przygotowania aktu wyborczego ze strony Kowna, i poprzedniego obmyślenia wszelkich metod agitacyjnych, nie wyłączając zmiany ordynacji wyborczej w duchu korzystnym dla interesów litewskich.

Wynik wyborów odbił się żywem echem zagranicą. Nie potrzeba podkreślać, że w Niemczech wywołał radość. Odpowiada życzeniom Berlina, że ludność Kłajpedy daje świadectwo niemczyzny, i, że otwarta jest dla niej droga rządzenia się własnemi prawami, wynikającemi ze statutu autonomicznego. Własne prawa: oznacza to w dzisiejszej sytuacji nic innego jak umocnienie światopoglądu narodowo-socjalistycznego.

W tem zrozumieniu jest wynik wyborów w Kłajpedzie wzmocnieniem najbardziej ku wschodowi wysuniętego skrzydła Trzeciej Rzeszy.

Wybory wywołały żywe echo w innych krajach, przedewszystkiem wśród sygnatarjuszy statutu kłajpedzkiego, Francja, Anglja i Włochy interwenjowały w ostatniej chwili przed wyborami u rządu kowieńskiego, zwracając uwagę na groźne konsekwencje, jakie wynikłyby w razie dopuszczenia się ze strony litewskiej nielegalnych aktów wyborczych. Teraz, po ogłoszeniu wyniku głosowania, panuje w Londynie, Paryżu i Rzymie zadowolenie, że uniknęło się powikłania międzynarodowego. Utrzymanie pokojowego „status quo" wydało się mocarstwom sygnatarnym najlepszem wyjściem.

Inną sprawą jest, czy „kwestja" Kłajpedy znika po wyborach z burzliwego horyzontu europejskiego?

Będzie to przedewszytkiem zależało od dwóch czynników: czy rząd kowieński, wyciągając konsekwencje z wyborów, pogodzi się z faktem, że poważna część terytorjum Litwy — w dodatku jej dostęp do morza — wypowiada odrębne aspiracje polityczne i widzi w sąsiedniej Rzeszy Niemieckiej macierz, ku której pociąga ją sentyment narodowy, oraz czy Rzesza, respektując statut kłajpedzki, uzna nadal prawo państwowości litewskiej do dostępu morskiego przez port w Kłajpedzie, rezygnując z propagowania wśród Niemców kłajpedzkich tych idei, które w słynnym procesie kłajpedzkim z początkiem bież. roku sądy litewskie uznały za grożące integralności Litwy kowieńskiej.

Trudno narazie przewidzieć, w jakim kierunku pójdzie polityka Berlina i Kowna. W Kownie rezultat wyborów wywołał dezorjentację. W Berlinie uświadamiają sobie, że polityka w stosunku do Litwy wiąże się ściśle z stosunkiem Niemiec do Polski. Ten zazębiający się mechanizm wymaga wielkiej ostrożności.

Można przypuszczać, że kompromis pokojowy nie jest rzeczą całkiem wyłączoną. „Można być pewnym — pisała po wyborach „Frankfurter Zeitung" — że Niemcom nie zabraknie pragnienia pokoju i dobrych stosunków sąsiedzkich z Litwą". W całej prasie niemieckiej odczuć się daje ton spokojny i pojednawczy, wielce odmienny od napastliwych artykułów z przed dwuch tygodni, kiedy w opinji niemieckiej szalała burza z racji Kłajpedy.

Zgoda Berlina z Kownem oznaczałaby w polityce niemieckiej przedewszystkiem sukces prestiżowy w stosunku do Moskwy. Utarł się bowiem w opinji niemieckiej sąd, że napięte stosunki niemiecko-litewskie są dziełem dyplomacji sowieckiej.

Ale odgrywa tu także znaczną rolę wzgląd na politykę polsko-niemiecką: Berlin rozumie, iż jego dobre stosunki z Kownem wzmacniają jego pozycję w stosunku do Warszawy. W intencjach polityki berlińskiej leży szachowanie Warszawy Kownem.

Ślub hiszpańskiego następcy tronu

księcia Asturji z księżniczką de Bourbon

Rzym. (PAT.) W sobotę w kościele S. Maria Degli Angeli odbył się ślub najmłodszego syna b. króla hiszpańskiego Alfonsa XIII, Don Juana Carlosa de Bourbon z księżniczką Marją de Las Mercedes de Bourbon z linji sycylijskiej. Ślubu udzielił arcybiskup Florencji kard. Minoretti w otoczeniu licznego duchowieństwa.

MARJA DE BOURBON I KS. ASTUR JI, DON JUAN

Infant hiszpański Don Juan jest najmłodszym synem b. króla Alfonsa XIII i jego małżonki Wiktorji Eugenji z domu księżniczki Battenberg. Młody pan, który stanął w sobotę na ślubnym kobiercu, liczy lat 22; urodził się 20 czerwca 1913 r. Następstwo tronu hiszpańskiego, w tej chwili nieaktualne z uwagi na republikański ustrój Hiszpanji, spadło na młodego Don Juana dość niespodziewanie i to wskutek zrzeczenia się tronu przez dwóch starszych braci — Alfonsa i Jaime — którzy zawarli morganatyczne małżeństwa, kolidujące z kodeksem rodzinnym królewskiego domu. Wraz z tytułem dziedzica tronu infant Don Juan otrzymał tytuł księcia Asturji i jest uważany przez monarchistów hiszpańskich za następcę tronu.

Wobec dojścia do głosu w Hiszpanji kierunku politycznie umiarkowanego pod kierownictwem szczerego zresztą republikanina, Gil Roblessa, szefa Katolickiej Akcji Ludowej, nie jest wyłączone, że kiedyś w przyszłości może nadejść moment sprzyjający odbudowie monarchji.

Takie ciche życzenia żywią hiszpańscy monarchiści, którzy na ślub ks. Asturji przybyli w liczbie 8 tys. osób, należących do rozmaitych sfer społeczeństwa. W uroczystościach ślubnych, urządzonych z iście królewskim przepychem, wzięło udział przeszło 50 członków różnych domów panujących, z włoską królewską parą na czele.

Po ślubie młoda para była przyjęta na audjencji prywatnej przez Ojca św. Nie było natomiast na obrzędach ślubnych matki ks. Asturji, żony króla Alfonsa XIII, Wiktorji, która od dłuższego czasu mieszka osobno w Londynie.

Małżeństwo ks. Asturji uważane jest przez monarchistów za odpowiadające wysokiemu stopniowi rodowemu młodego pana. Jego nowopoślubiona małżonka Marja de Las Mercedes Bourbon, urodzona w grudniu 1910 r., jest bowiem z krwi równej monarchom hiszpańskim, jako druga córka infanta Don Carlosa i jego drugiej małżonki ks. Ludwiki francuskiej.

O kanał Bałtyk — Morze Czarne

W prasie rumuńskiej (m. in. „Dimineata") poruszano ostatnio możliwości budowy kanału łączącego Morze Bałtyckie z Morzem Czarnem. Projekt ten jest odgrzebaniem starego planu rządu austro-węgierskiego, przewidującego budowę kanałów Odra-Wisła i Wisła-Dniestr. Kanały te miały łączyć Szczecin z Odessą.

Kanał, którego projektem zajmuje się „Dimineata", miałby 1915 km długości, składałby się z trzech spławnych rzek: Wisły, Dniestru i Prutu oraz dwóch kanałów łączących, mianowicie kanału Wisła-Dniestr i Dniestr-Prut.

Z ogólnej długości tej drogi wodnej przypadałoby 910 km na terytorjum Rumunji, reszta na Polskę. Rumunja musiałaby w tym celu przeprowadzić regulację Prutu. Koszta budowy kanału wynosiłyby 10 do 15 miljardów lei, t. j. około 500 miljonów złotych, z czego na Rumunję przypadłoby 183 miljonów złotych. Obecnie odnowiono dążenia do wybudowania kanału łączącego ujście Wisły z limanem Dniestru, a więc tak, by Gdańsk połączony był z Odessą.

Rząd rumuński zamierza wydelegować komisję, któraby wspólnie z przedstawicielami rządu polskiego omówiła wszelkie możliwości dotyczące tego projektu, którego realizacja nastąpiłaby etapami. Kanał ten, jak zaznacza cytowane pismo, miałby znaczenie nietylko gospodarcze, ale i polityczne i strategiczne.

Z życia

(—) Musimy co jakiś czas bronić się przed zachłannością stołecznej biurokracji. Tak było, gdy ministerstwo sprawiedliwości narzucało wszystkim sądom przymus kupowania druków i przyborów kancelaryjnych w Warszawie, tak było, gdy ministerstwo oświaty usiłowało narzucić dzieciom w całem państwie jednolity typ zeszytów, wyrabianych przez jakąś firmę w Warszawie, tak było, gdy władze centralne przenosiły z miast wojewódzkich różne instytucje do stolicy, gdy zwijały szkoły, powiaty, urzędy.

W tem samem, co my, a może gorszem jeszcze położeniu, jest Lwów. Gdy tam niedawno poświęcano gmach Wyższej Szkoły Handlowej, powiedział rektor uniwersytetu, prof. Czekanowski: tego gmachu Warszawa nam nie zabierze. Stojący obok rektora dodał do tego: i kopca Unji Lubelskiej.

Więc nietylko my, w Poznaniu, nie możemy się pogodzić ze zbyt centralistycznemi tendencjami władz naczelnych.

„Za panią - matką kroczą zgodnie dziatki". Mamy w ręku streszczenie korespondencji Izby Przemysłowo-Handlowej w Łodzi z ministerstwem przemysłu i handlu w sprawie decentralizacji zakupów Ubezpieczalni Społecznej. Ministerstwo to, zgodnie z żądaniem izby łódzkiej, zażądało wyjaśnień od ministerstwa opieki społecznej; ministerstwo to odpowiedziało, iż wszystkie ubezpieczalnie społeczne, jako udziałowcy (z musu i z rozkazu) Centrali Zakupów, na mocy jej statutu są obowiązane wszelkie artykuły chemiczno-farmaceutyczne, drogeryjne, chirurgiczne itp. nabywać tylko za pośrednictwem tejże Centrali, a wobec tego ministerstwo nic tu zmusić nie jest w mocy.

Nic? Nam się zdaje, że może zrobić dużo. Może — zlikwidować samą Centralę. Nie było jej do niedawna i świat istniał. Nie będzie jej, a świat dalej będzie się rozwijał. Ubezpieczalnie odetchną, gdy zniknie Centrala, a — prowincja nie będzie miała powodu do — narzekań na stolicę.

Straty Włoch w żegludze oceanicznej

Jak wynika z włoskich odgłosów prasowych, żywe echo wywołało w Rzymie oświadczenie Stanów Zjednoczonych o neutralności w sporze włosko-abisyńskim. Decyzja prez. Roosevelta o zakazie wywozu broni z Ameryki dla stron wojujących, powoduje większe konsekwencje, aniżeli się tego pierwotnie spodziewano. Jest to bowiem — całkiem niezależnie od kwestji sankcyj — pierwsze zarządzenie zagranicy o charakterze gospodarczym, które równa się praktycznie sankcjom. Tem dotkliwsze jest ono dla Włoch, ponieważ ubrane jest w trudną do zaczepienia, pod względem prawniczym, formułę „neutralności".

„Lavoro Fascista" nie tai, że stanowisko Ameryki ciężko dotyka Italję. Zakazowi wywozu broni ze Stanów Zjednoczonych towarzyszyła jednocześnie instrukcja rządu waszyngtońskiego do obywateli amerykańskich, zalecająca na czas wojny włosko-abisyńskiej, aby podróżni unikali statków pasażerskich „obu walczących stron". Ponieważ wiadomo, że Abisynja statków nie posiada, odnosi się to do transatlantyków włoskich. Może się to dotkliwie odbić na ruchu pasażerskim na tych linjach, które od kilku lat zaprowadziły między Genuą i Trjestem a Nowym Jorkiem szereg nowoczesnych statków, będących coraz groźniejszą konkurencją dla innych linij.

Neutralność Ameryki spowodować może dla przyszłego rozwoju żeglugi włoskiej ciężki cios, wiadomo bowiem, że w zakresie żeglugi oceanicznej łatwo jest utracić wyrobioną pozycję, a trudno nanowo zdobyć pasażerów i ładunki. Warto w związku z tem zauważyć, że ubytek pasażerów na linjach włoskich może także wyjść na korzyść polskiej linji Gdynia — Ameryka. Ostatni powrotny rejs M/S Piłsudski z Ameryki do Europy, jak i drugi rejs z Gdyni do Nowego Jorku wykazują dobitnie wzrost cyfry pasażerów w porównaniu z rokiem zeszłym o tym czasie. Przytem nastąpił także wzrost pasażerów czeskich i rumuńskich. Czyżby to było pierwszą wskazówką, że pasażerowie z Europy środkowej, którzy dawniej posługiwali się linjami włoskiemi, przechodzą pod wpływem działań wojennych w Afryce na linję polską?

Ukazała się z druku praca p. t.

„JAK ROZWIĄZAĆ KWESTJĘ ŻYDOWSKĄ"

WYTYCZNE POLSKIEGO RUCHU NARODOWEGO

Rozdziały: 1. Kogo uważamy za Żyda. 2. Różne formy niebezpieczeństwa żydowskiego. 3. Drogi rozwiązania. 4. Gdzie się Żydzi mają podziać?

CENA 50 gr.

Do nabycia w księgarniach oraz w administracji tygodnika „GŁOS" Poznań, św. Marcin 65.

11 214 5

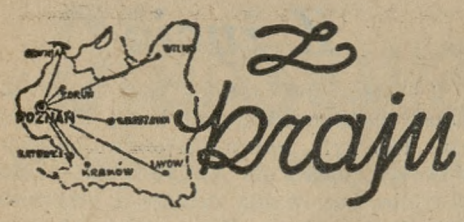

WYKREŚLENIA Z REJESTRÓW KARNYCH

W związku ze reorganizacją rejestrów skazanych usunięte zostały z tych rejestrów karty karne wyroków zapadłych: a) przed 1 stycznia 1901 r., b) przed dniem 1 września 1932 r. jeżeli orzeczono naganę lub dozór rodziców bądź innych osób. Ponadto usunięte zostały z rejestru skazanych karty karne odnoszące się do osób skazanych: a) przed dniem 11 listopada 1918 r. na kary pozbawienia wolności poniżej lat 5 i grzywnę, lub na jedną z tych kar, jeżeli przeciwko osobom tym nie zapadł do dnia 30 czerwca 1935 r. prawomocny wyrok skazujący, podlegający zarejestrowaniu; b) przed dniem 1 stycznia 1925 r. na kary pozbawienia wolności nieprzewyższające 6 miesięcy i grzywnę, lub na jedną z tych kar, jeżeli przeciwko osobom tym nie zapadł do dnia 30 czerwca 1935 r. prawomocny wyrok skazujący, podlegający zarejestrowaniu. Ten ostatni przepis stosuje się również w przypadku, gdy orzeczono umieszczenie w zakładzie wychowawczym (wychowawczo - poprawczym).

WYDATKI INWESTYCYJNE KOLEI

Według ostatnich danych Głównego Urzędu Statystycznego, wydatki funduszu inwestycyjnego polskich kolei państwowych wynosiły w pierwszem półroczu rb. 19.745 tys. zł, z czego na budowę nowych linij przypada 5.857 tys. zł, oraz na inwestycje na kolejach istniejących 13.878 tys. zł; w tem na zakup taboru 7.131 tys. zł. Dochody funduszu inwestycyjnego polskich kolei państwowych wynosiły w tym samym okresie 5.786 tys. zł.

KRÓTKOFALOWA STACJA NADAWCZA W STOLICY

Z dniem 1 października rb. rozpoczęła próby techniczne nowa radjostacja w Warszawie. Jest to radjostacja krótkofalowa przeznaczona na daleki zasięg.

Nowa stacja radjofoniczna znajduje się w Babinach pod Warszawą, na terytorjum wielkiej radjostacji telegraficznej t. zw. transatlantyckiej, znajdującej się pod zarządem Ministerstwa Poczt i Telegrafów. Stacja nadawać będzie na fali długości 22 mtr., z pomocą 10 kw. w antenie. Długość fali zapewnia olbrzymi zasięg tej nowej rozgłośni, bo aż do wysp japońskich na wschodzie i Ameryki Południowej — na zachodzie. Jako czas nadawania audycyj próbnych, mających składać się z muzyki płytowej i krótkich zapowiedzi, wybrano godzinę 17.30 do 18.30, według czasu środkowo - europejskiego. Rozgłośnia zacznie nadawać właściwy program przedewszystkiem do użytku polonji amerykańskiej, nie wcześniej jak 15 października rb. po okresie próbnym.

Dzięki tej radjostacji Polacy zamieszkali na terenach południowo - amerykańskich republik, a więc w Argentynie i Brazylji oraz w Azji i Mandżurji otrzymają codziennie audycje radjowe w języku polskim.

KONSEKRACJA NOWEGO KOŚCIOŁA W DIECEZJI ŁOMŻYŃSKIEJ

W niedzielę dnia 6 bm. J. E. ks. biskup Łukomski dokonał konsekrecji wspaniałego kościoła parafjalnego w Rzekuniu pod Ostrołęką. Po konsekracji kościoła i wielkiego ołtarza ks. biskup odprawił mszę św. pontyfikalną. Organizacje Akcji Katolickiej następnie przedefilowały przed ks. biskupem i duchowieństwem. W uznaniu zasług w dziedzinach kościelnej i społecznej arcypasterz zamianował miejscowego proboszcza ks. Stanisława Sulińskiego kanonikiem honorowym łomżyńskim. (KAP)

Z ZEMSTY STRZELAŁ DO ADWOKATA

Przed sądem grodzkim w Ciechanowie toczyła się rozprawa przeciwko właścicielowi sklepu Walentemu Gierszewskiemu o zniesławienie, w której tenże został zasądzony. Jako adwokat strony przeciwnej występował miejscowy adwokat Berland. Onegdaj, gdy adwokat B. przechodził ulicą, W. dostąpił do niego i dał dwa strzały z rewolweru, które go raniły dość poważnie. Rannego przewieziono do szpitala, gdzie przeprowadzono operację. Gierszewski, którego aresztowano, oświadczył, że uczynił to z zemsty, ponieważ adwokat B. przyczynił się do tego, że poprzednio w sądzie został skazany.

NIESZCZĘŚCIE W KOPALNI

W kopalni węgla w Świętochłowicach na głębokości 450 metrów zawalił się filar węgla, wskutek czego zapadło się sklepienie. Czterech górników zostało zasypanych. Kolumna ratownicza przystąpiła do akcji ratunkowej. Zdołano wydobyć trzech górników, których przewieziono do szpitala. Jeden z nich jest ciężko ranny. Nazajutrz rano natrafiono na zasypanego jeszcze w podziemiach górnika Lisa, nie dającego już jednak znaku życia. Jak stwierdzono, poniósł on śmierć wskutek zmiażdżenia głowy przez zwały węgla. Władze górnicze prowadzą szczegółowe dochodzenie, celem ustalenia przyczyn katastrofy.

OSZCZĘDNA GOSPODYNI MA GŁOS...

Super-Żarówki Philipsa ze srebrzystemi cokołami dają dużo więcej światła z pobranego prądu i dlatego w użyciu taniej się kalkulują...

Super-Arlita PHILIPS 65 Dekalumen 58 Watt-220 Volt

PHILIPS

SUPER-ŻARÓWKI Z SREBRZYSTEMI COKOŁAMI

Najoszczędniejsze spośród wszystkich żarówek Philipsa

nr 16 478

Z ruchu narodowego w Wielkopolsce

Sadki. Zebranie Str. Narod. zagaił prez. Płaczek, witając p. Ed. Chylińskiego z Nakła, który wygłosił referat o wynikach wyborów do Sejmu i ogólnej sytuacji gospodarczej. Następnie dokonano uzupełniających wyborów do zarządu. Zastęp. sekretarza został Walenty Płaczek, a rewizorami Józef Nowak i Tomasz Stanisławski. Zebranie zakończono odśpiewaniem hymnu Młodych. Obecnych było przeszło 60 członków.

Łodzia pod Nakłem. Plenarne zebranie S. N. w Łodzi-Anielinach. Zagaił prezes miejscowego koła i wygłosił referat o ogólnem położeniu w Polsce. Następnie przemawiała p. Dorszówna o obowiązkach kobiet w szeregach narodowych. W dyskusji zabrało głos kilku członków i członkiń. Następnie mówił p. Chyliński o wynikach wyborów do Sejmu i wzywał do organizowania się w szeregach narodowych. Zebranie zakończono odśpiewaniem hymnu Młodych. W zebraniu brało udział 90 członków.

Pniewy. Zebranie Str. Narodowego odbyło się przy udziale około 100 członków. Zagaił je prezes Stronnictwa p. Balcerek. Przemawiali niestrudzeni działacze narodowi, pp. Bogusławski, Jachman i Sobkowski. Po wyczerpaniu obrad odśpiewano Pieśń Bojową.

Żerków. Kurs Sekcji Młodych Stron. Narod. przeprowadził przy udziale 30 członków p. Gawrych z Jarocina.

W kursie Sekcji Młodych w Antoninie i Paruchowie uczestniczyło około 60 członków. Kurs przeprowadził kierownik pow. Gawrych przy udziale delegata Stron. Narod. z Wrześni p. Surdyka.

Kurs Sekcji Młodych przeprowadził w Chrzanie magister Politechniki p. Reszelski przy licznym udziale członków. (żl)

Oborniki. Plenarne zebranie Młodych Str. Narodowego odbyło się przy udziale 70 członków pod przewodnictwem kierownika placówki — radnego p. Walentego Chudego.

Referat n. t. ostatnich wyborów wygłosił p. Edmund Jarmuż z Ryczywołu. Drugi referat o mniejszościach narodowych wygłosił radny p. Chudy.

Po dyskusji zebranie zakończono odśpiewanie hymnu Młodych.

Janowiec. Na zebranie Str. Narodowego przybyło około 300 członków i sympatyków. Zebranie zagaił kierownik Stronnictwa p. Wojciech Zielniewicz, poczem p. adwokat Wrzyszczyński z Wągrówca, wygłosił obszerny referat o stosunkach wewnętrznych i międzynarodowych. Nowych członków przystąpiło przeszło 20. Nastrój na zebraniu był bardzo podniosły. (jw)

Toruń. Na ostatniem zebraniu Młodych Str. Narodowego p Makowski wygłosił referat o kwestji żydowskiej, a do nowoprzyjętych członków przemówił prezes Stronnictwa p. major Ławniczak. (z)

PIŁATY GENEWSKIE

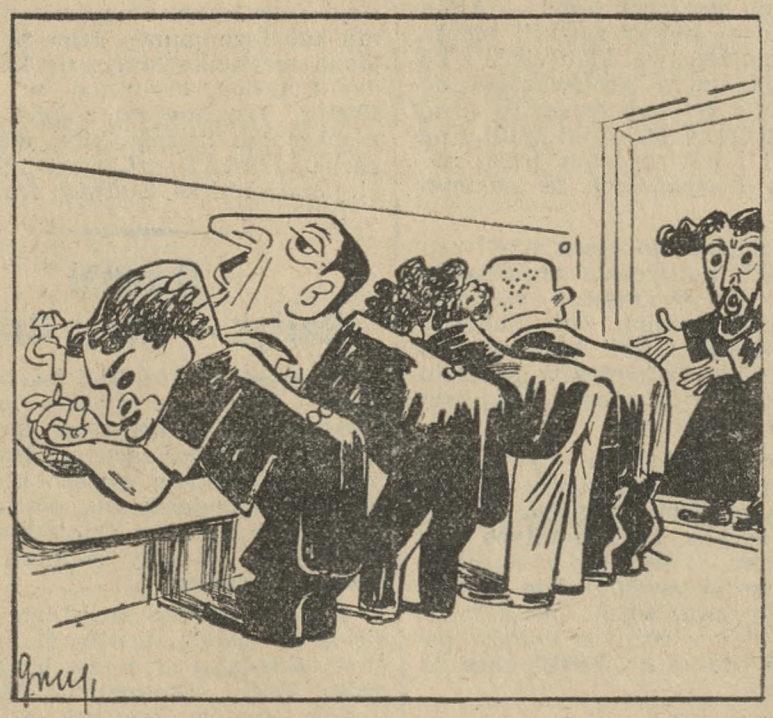

Przed mobilizacją w Indjach brytyjskich?

Bombaj (PAT.) Mimo oficjalnych zaprzeczeń, rząd Indyj czyni przygotowania, ażeby w razie ogłoszenia mobilizacji, mogła ona być przeprowadzona w jak najkrótszym czasie.

Urlopy oficerów induskich i brytyjskich zostały cofnięte.

W Bombaju czynione są przygotowania do transportu wojsk do Afryki. Wojska brytyjskie, stacjonowane w Poona otrzymały rozkaz, by były gotowe do odpłynięcia do Afryki. Rząd Indyj przeprowadza ankietę wśród lekarzy i urzędników pocztowych, pragnąc przekonać się, którzy z nich gotowi są udać się zagranicę. Rząd informuje się u władz wojskowych, jaka ilość wojska może być użyta do służby poza granicami Indyj bez osłabienia ich sił obronnych.

Idąc śladem towarzystw asekuracyjnych w Londynie, induskie towarzystwa ubezpieczeniowe podwyższyły swe stawki ze względu na ryzyko wojenne. Wiele towarzystw asekuracyjnych odmawia ubezpieczenia towarów, wysłanych na okrętach włoskich lub kierowanych do portów włoskich w Afryce. Liczne towarzystwa okrętowe kierują swe statki przez Przylądek Dobrej Nadziei zamiast przez kanał Suezki. Komunikacja pocztowa pomiędzy Anglją i Indjami odbywa się dotychczas przez Suez.

Wiadomość o wybuchu wojny i bombardowaniu Adui spowodowała podniesienie się cen o 10 do 20 procent na cały szereg artykułów pierwszej potrzeby.

Londyn. (Tel. wł.) Według doniesień z Addis - Abeby znaczna część zamieszkujących stolicę Abisynji Arabów zamierzała swoje żony i dzieci wysłać ze względu bezpieczeństwa do Adenu. Władze brytyjskie zabroniły jednakowoż wjazdu tym uchodźcom do Adenu, motywując krok ten przygotowaniami wojennemi, jakie poczyniono wokół miasta i w porcie. Na okolicznych wzniesieniach ustawiono liczne baterje dział przeciwlotniczych. Zamieszkałe w Adenie kobiety i dzieci wywieziono z miasta. (Aden, główne miasto kolonij brytyjskich pod tą samą nazwą na połdn. Arabji, — red.)

Carski konfident zabity

Łódź (Tel. wł.) Onegdaj przy ulicy Montwiłła Mireckiego zastrzelony został przez nieznanego sprawcę Harewicz, dawny bojowiec PPS-u i konfident żandarmerji rosyjskiej.

Harewicz w 1907 roku wydał w ręce policji rosyjskiej Montwiłła Mireckiego, który został na cytadeli warszawskiej powieszony. Po wojnie pracował przez długie lata pod fałszywem nazwiskiem w warszawskiej dyrekcji kolejowej i dopiero niedawno został przez jednego z interesentów, dawnego bojowca, który przybył do biura dyrekcji, rozpoznany. Na skutek doniesienia Harewicz został zwolniony z pracy. Do odpowiedzialności karnej za czyny z czasów przedwojennych nie mógł być pociągnięty, ponieważ sprawa była przedawniona. Sprawiedliwość wymierzył mu brutalnie jakiś nieznany sprawca, przyczem zbiegiem okoliczności Harewicz zginął na ulicy, noszącej imię jego ofiary.

Jak wynika z zeznań świadków, Harewicz został zabity prawdopodobnie przez robotnika, gdyż niewykryty sprawca miał podobno na sobie bluzę robotniczą.

Rozmowa radjotelefoniczna

Gdynia (PAT) W dwie i pół godziny po wyjściu M/S „Piłsudski" z Gdyni korespondent P. A. T. przeprowadził próbną rozmowę telefoniczną z redaktorem wydawanego na statku „Kurjera Morskiego". Rozmowa prowadzona była z amatorskiej stacji krótkofalowej której właścicielem jest naczelnik oksywskiej radjostacji p. Emil Jurkiewicz i odbywała się duplexem t. j. normalnie jak każda rozmowa telefoniczna. Słychać było znacznie lepiej, niż przy miejscowych połączeniach.

Nastrój na statku panuje doskonały. Pasażerowie spożywali w tej chwili obiad, a dowiedziawszy się o rozmowie, wszyscy poczęli przesyłać pozdrowienia dla krewnych i znajomych.

Bronisław Huberman, znajdujący się wśród pasażerów, bardzo żałuje, że w Kopenhadze będzie zmuszony lądować i jechać do Sztokholmu na koncert. Wolałby płynąć do Ameryki.

Chluba naszego sportu Walasiewiczówna przesyła całej braci sportowej najgorętsze pozdrowienie z zapewnieniem, że w czerwcu roku przyszłego ponownie wróci do ojczyzny, aby startować w zawodach olimpijskich.

Świadectwa przemysłowe

Warszawa. (Tel. wł.) Izby Przemysłowo-Handlowe ustaliły w zasadzie wnioski w sprawie wydania okólnika w przedmiocie ulg przy nabywaniu świadectw na rok 1936.

Wnioski idą w zasadzie w kierunku wydania okólnika na wzór zeszłorocznego przy dodatkowem uwzględnieniu odpowiednich ulg, m. in. dla przedsiębiorstw spedycyjnych, pośrednictwa handlowego oraz gastronomicznych.

Poza tem zaś istotne znaczenie posiada sprawa utrzymania, a nawet dalszej rozbudowy ulg w zakresie wyższych kategoryj, a mianowicie IV — dla przedsiębiorstw przemysłowych.

Skazanie dyrektora

Katowice. (Tel. wł.) W tutejszym sądzie apelacyjnym zapadł wyrok w sprawie przeciwko b. dyrektorowi gimnazjum w Rybniku Kądzieli, oskarżonemu o przywłaszczenie pieniędzy szkolnych.

W pierwszej instancji Kądziela skazany został na 5 lat więzienia. Sąd apelacyjny zatwierdził zasadniczo wyrok, zmniejszając obwinionemu wymiar kary do 2 lat więzienia i orzekając utratę praw obywatelskich Kądzieli na lat 5.

DZIAŁ GOSPODARCZY

RYNKI PIENIĘŻNE I TOWAROWE

Pieniądz i papiery wartościowe

Silna depresja na światowych giełdach papierów wartościowych, która panowała w poprzednim okresie w związku z wybuchem wojny włosko - abisyńskiej, utrzymała się jeszcze do połowy tygodnia sprawozdawczego. Natomiast od połowy tygodnia, niewątpliwie pod wpływem mocnej tendencji na giełdach zbożowych i towarowych, nastrój na rynkach akcyj i papierów procentowych osiągnął przeważnie poprawę. Obroty były jednak w dalszym ciągu małe.

Na giełdzie nowojorskiej przeważała tendencja słaba. Ucierpiały najbardziej akcje przemysłowe. Dopiero pod koniec tygodnia nastąpiła ogólna poprawa kursów. Kursy pożyczek polskich, osiągnęły dość znaczną poprawę. W dniu 11 bm. notowano (w nawiasach cyfry z 5 bm.): 8 proc. poż. Dillona 88.75 (86.25), 7 proc. poż. stab. 104.50 (103.00), 6 proc. poż. dolarowa 79.50 (77.00), 7 proc. poż. m. Warszawy 68.25 (66.00), 7 proc. poż. śląska 69.25 (67.00).

Obroty na giełdzie londyńskiej były małe, tendencja początkowo w związku z ofensywą włoską słaba. W końcu tygodnia jednak nastąpiło znaczne wzmocnienie notowań, do czego przyczyniło się uchwalenie sankcyj wobec Włoch. Zwyżka objęła brytyjskie akcje przemysłowe, akcje towarzystw kolejowych, kauczukowe i południowo - afrykańskich kopalń złota, jakoteż niektóre papiery państwowe.

Paryż wykazał nadal duży zastój w transakcjach przy tendencji słabej. Giełda amsterdamska miała usposobienie mocniejsze, jednak obroty utrzymały się w wąskich granicach poprzedniego tygodnia. Na giełdzie berlińskiej panowała tendencja niejednolita. Obroty ograniczały się tylko do niewielkich transakcyj popularniejszemi papierami. Również giełdy wiedeńska i praska wykazywały tendencję słabą, przy obrotach małych.

Giełda warszawska była spokojna. Nieco większe ożywienie dało się zauważyć w dziale papierów państwowych, które osiągnęły przeważnie zyski kursowe. W okresie sprawozdawczym, a zwłaszcza w pierwszych dniach tego okresu, zaznaczyła się dość znaczna zwyżka złota, wywołana wzmożonym popytem ze strony spekulantów. Zwyżka ta, jeśli chodzi o ruble złote, utrzymała się do końca tygodnia, natomiast dolary złote wkońcu uległy lekkiemu osłabieniu. W końcu poprzedniego tygodnia notowano dolary złote 9.14, a w końcu ub. tygodnia 9.11, ruble złote 4.87, względnie 4.90. Za ruble srebrne płacono 1.80, za bilon 0.82. Czeki Nowy Jork obniżyły się z 5.32⅛ do 5.31¾, kabel z 5.32¼ na 5.31⅞, natomiast banknoty dolarowe podniosły się z 5.42 na 5.43½. Z dewiz europejskich zwyżkowały: Amsterdam, Zurych, Londyn i Berlin, słabo kształtował się w dalszym ciągu kurs Medjolanu. Czerwońce sowieckie notowano 1.75 — 1.72 zł.

Ziemiopłody

Tydzień ubiegły na większych rynkach zbożowych nie zaznaczył się dużemi zmianami, ogólna tendencja jednak, zwłaszcza w zakresie pszenicy i żyta była raczej zwyżkowa. Obniżenie cen na niektórych rynkach ma charakter manewru spekulacyjnego. W chwili obecnej wyjaśniają się coraz bardziej cyfry tegorocznych zbiorów, które będą znacznie niższe od początkowych szacunków. Dotyczy to zwłaszcza Stanów Zjednoczonych, które i w roku bieżącym nie będą posiadały nadwyżek eksportowych. Na rynkach też północnoamerykańskich zwyżka jest najsilniejsza. W Chicago pszenica osiągnęła poziom wyższy, aniżeli przeciętny za ostatnie 3-lecie.

Naogół według obliczeń Międzynarodowego Instytutu Rolnictwa w Rzymie, niesprzedane zapasy z lat dawnych mają się obniżyć w r. b. przynajmniej o 20 milj. q., przyczem nie wzięto zupełnie pod uwagę takich nieprzewidzianych okoliczności, jak zatarg włosko - abisyński. Jakkolwiek sankcje, mają być zastosowane przeciw „napastnikowi", obejmą również zakaz wywozu zbóż do Włoch, każdy rozumie, że ścisłe przestrzeganie tej sankcji będzie miało charakter raczej teoretyczny. Świat kupiecki natomiast liczy się w związku z wojną włosko - abisyńską raczej z ożywieniem transakcyj zbożowych aniżeli z ich zmniejszeniem.

Na rynkach krajowych ceny wahały się w ciągu tygodnia; po początkowej zwyżce obniżyły się nieco, pozostając jednak naogół na poziomie z poprzedniego tygodnia lub nieznacznie go przewyższając.

Ceny naszych głównych zbóż kształtowały się w ub. tygodniu następująco:

	7. 10.	8. 10.	9. 10.	10. 10.	11. 10.	12. 10.
Pszenica						
Warszawa	19,75	19,75	19,75	19,75	19,75	—
Poznań	18,00	18,00	18,00	18,00	18,00	18,00
Bydgoszcz	18,50	18,50	18,50	18,50	18,50	18 50
Łódź	—	—	—	—	—	—
Żyto						
Warszawa	13,25	13,25	13,25	13,25	13,25	—
Poznań	13,75	14,00	13,75	13,50	13,50	13,50
Bydgoszcz	13,50	13,75	13,50	13,50	13,50	13,50
Łódź	—	—	—	—	-	—
Jęczmień						
Warszawa	15,50	15,50	15,50	15,50	15,50	—
Poznań	14.75	14,75	14,75	14,75	14,75	14,75
Bydgoszcz	15,75	15,75	15,50	15,00	15,00	15,00
Łódź	—	—	—	—	—	—
Owies						
Warszawa	15,75	15,75	15,75	15,75	15,75	—
Poznań	15,25	15,25	15,25	15,25	15,25	15,25
Bydgoszcz	15,75	16,00	16,00	16,00	16,00	16,00
Łódź	—	—	—	—	—	—

Masło

W bieżącym tygodniu zanotowano na rynku angielskim nową rekordową zwyżkę cen, która w odniesieniu do masła polskiego wyraża się zwyżką o ca 10 sh per cwt czyli o 10 proc. dotychczasowej ceny, czyli 108 — 112 sh per cwt landet London. Mimo to masło innego pochodzenia notowane jest wyżej. gdyż osiągano za masło nowozelandzkie i australijskie 123 — 124 sh, za masło syberyjskie 117 sh per cwt landet London. Rynek notuje w dalszym ciągu mocną tendencję. Kopenhaga notowała w dniu 10 bm. 236 koron (plus 6 koron) za 100 kg. przy niezmienionej mocnej tendencji.

Ceny na rynku krajowym są niejednolite w uzależnieniu od terenu. Wobec obecnej sytuacji na zagranicznych rynkach zbytu, winny mleczarnie bardziej niż kiedykolwiek całość produkcji powierzać centrali handlowej do dalszej sprzedaży.

Jaja

Dostawy niewystarczające na pokrycie bieżącego zapotrzebowania, wobec czego stopniowo przystępuje się do likwidacji zapasów znajdujących się w chłodniach. W Poznaniu notowano towar świeży w hurcie do 1.30, w półhurcie zł 1.30 — gwarantowanej świeżości zł 1.40, w detalu zł 1.35 do 1.40 za mendel.

Do wiadomości

Szanownej Klienteli podajemy, że nasze preparaty kosmetyczno-lekarskie znajdują się w sprzedaży wyłącznie w oryginalnem opakowaniu. Doktora Lustra **puder higjeniczny** dla cery tłustej i **puder egzotyczny** dla cery suchej i normalnej, jak również kremy oraz proszek marmurowy **ze względów higjenicznych** nie były i nadal nie są sprzedawane na wagę.

„MIRACULUM"
D-RA LUSTRA PREPARATY LEKARSKO-KOSMETYCZNE

Tg 1 303

Deficyt budżetowy za I półrocze wyniósł 163,3 miljonów złotych

Dochody budżetowe we wrześniu r. b. (szóstym miesiącu b. r. budżetowego) wyniosły ogółem 149,6 milj. zł, wydatki zaś 177,3 milj. zł, czyli że ubiegły miesiąc zamknięto niedoborem w wysokości 27,7 milj. zł. Dochody budżetowe we wrześniu rb. były większe o 3,6 milj. zł od wpływów w sierpniu rb. Wzrost wpływów w porównaniu z sierpniem wykazały przedewszystkiem podatki bezpośrednie, a mianowicie o 3.1 milj. zł, oraz opłaty stemplowe — o 0,5 milj. zł. Wpływy z monopolów państwowych utrzymują się na przeciętnym poziomie z kilku ostatnich miesięcy. Wydatki we wrześniu rb. były również wyższe od rozchodów w sierpniu r. b.,

Za całe półrocze 1935/36 r. budżetowego dochody państwowe wyniosły 917,0 milj. zł, wydatki zaś 1.080,2 milj. zł. Niedobór budżetowy wyniósł zatem 163,3 milj. zł. Przechodząc do analizy dochodów za pierwsze półrocze 1935/36 r. w porównaniu z pierwszem półroczem roku budżetowego 1934/35, stwierdzamy, że dochody państwowe — po wyeliminowaniu wpływów z pożyczki narodowej, które w ub. r.oku budżetowym zarachowywane były na dochody — wzrosły w okresie sprawozdawczym o 25,9 milj. zł w porównaniu z pierwszem półroczem roku budż. 1934/35. Z ogólnej sumy tego wzrostu przypada na podatki pośrednie 6,7 milj. zł, na opłaty stemplowe 1,7 milj. zł, na wpływy z ceł 5,1 milj. zł, na wpłaty monopolów 2,2 milj. zł. W szczególności na wpływy w pierwszem półroczu bież. roku budżetowego składają się wpływy: podatków bezpośrednich w sumie 243,1 milj. zł, podatków pośrednich — 79,3 milj. zł, z ceł — 41,7 milj. zł, z opłat stemplowych 44,2 milj. zł, z dodatków nadzwyczajnych — 58,4 milj. zł, z monopoli — 311,6 milj. zł.

W ogólnej sumie wydatków w pierwszem półroczu 1935/36 r. obserwujemy wzrost w porównaniu z odpowiednim okresem ub. roku budżetowego.

U nerwowo chorych i cierpiących psychicznie, łagodnie działająca, naturalna woda gorzka **Franciszka-Józefa** przyczynia się do dobrego trawienia, daje spokojny wolny od ciężkich myśli sen. Zalecana przez lekarzy.
Tg 1892

KRONIKA GOSPODARCZA

PODATKI I OPŁATY

(p) **Wyłączanie podatników z ryczałtu.** Naskutek wystąpienia Izby przemysłowo-handlowej w Warszawie, wskazującej na wadliwe w licznych wypadkach postępowanie urzędów skarbowych, przy wydawaniu postanowień o wyłączaniu płatników z zakresu przedsiębiorstw, podlegających zryczałtowanemu podatkowi przemysłowemu od obrotu, okólnikiem z dnia 7 października 1935 r. nr. D. V. 32584/4/35, min. skarbu wyjaśniło, że wyłączenie z pośród przedsiębiorstw, podlegających zryczałtowanemu podatkowi przemysłowemu od obrotu w trybie § 5 rozporządzenia z dn. 6 marca 1935 r. może nastąpić tylko wówczas, gdy urząd skarbowy jest w posiadaniu konkretnych danych (informacyj, wyciągów z ksiąg dostawców itp.), stwierdzających, iż faktyczne obroty, osięgnięte w r. 1933 lub 1934 przez przedsiębiorstwo, podlegające zryczałtowanemu podatkowi przemysłowemu od obrotu, przewyższają conajmniej 50 proc. przeciętne obroty, przyjęte za podstawę wymiaru zryczałtowanego podatku za r. 1935. Oszacowanie wysokości obrotów, dokonane przez osoby obeznane ze stosunkami gospodarczemi płatników, a niepoparte posiadanemi przez urząd skarbowy konkretnemi danemi, nie może stanowić podstawy do wyłączenia z ryczałtu.

ng 14 383

Judaica gospodarcze

„Odessa północy"

Gdynia bazą operacyjną światowego żydostwa

Żydzi w Gdyni usadowili się już mocno. Rosną ich pretensje; wyrastają im wprost rogi. W tej chwili jest już w Gdyni 13 lokali różnych żydowskich organizacyj ideowych i gospodarczych. Napływający nad polskie morze Żydzi wszyscy prawie stoją pod sztandarem sjonizmu. Stojąc na gruncie przedewszystkiem odrębności narodowej, przeszli oni obecnie do wielkiej ofensywy, która ma wyprzeć żywioł polski.

O zamierzeniach Żydów na terenie Gdyni mówi jednodniówka „Świt", wydana z okazji ostatnich świąt żydowskich. Warto przytoczyć chociażby kilka wyjątków z tej ciekawej broszury.

„Należy dać wyraz nadziei, — pisze dr. Mojżesz Schorr — że obecnie wodrodzonej Polsce kupiectwo żydowskie, osiadłe w większych skupieniach na północnych rubieżach Rzeczypospolitej, swoją ruchliwością i przedsiębiorczością spełni doniosłe zadanie w rozwoju gospodarczym państwa i jako czynnik, pośredniczący między Polską a światem, zwłaszcza Wschodem, przyczyni się do wzmożenia dobrobytu i żywotności gospodarczej ziemi polskiej."

Śmią więc być „pośrednikami" pomiędzy nami a światem, bo tego wymaga misja, jakiej muszą dopełnić w interesie żydostwa całego świata. Przyznaje to rabin Tohn, który pisze dosłownie:

„Morze, które nigdy nie dzieli, tylko wiąże, połączy Was z całym narodem żydowskim na kuli ziemskiej. Gmina gdyńska może i powinna się stać łącznikiem polskiego żydostwa z żydostwem całego świata (!). Niech ona godnie i dumnie spełni wielką funkcję, która jest i będzie jej przeznaczeniem."

Dla Żydów Gdynia ma być „Odessą północy". Tak określa ją rabin Lewin.

„Żydzi w Odessie — powiada rabin Lewin — oddali miastu swemu wielkie usługi nietylko pod względem handlu zamorskiego i daleko idącej inicjatywy w tym kierunku, ale przyczynili się do rozwoju nauki i sztuki w swojem mieście rodzinnem. Mówiąc o nowoczesnej literaturze lub nauce żydowskiej, o sjoniźmie lub rozwoju kultury hebrajskiej, trudno ominąć Odessę, a pokolenia przyszłe chwalić będą gminę żydowską tamże za wielkie usługi i prawdziwe na błogosławieństwo, oddane żydostwu światowemu.

„Jeśli mam być szczerym o mych życzeniach — ciągnie dalej rabin Lewin — życzę ludności żydowskiej w Gdyni z całego serca, by im się udało stworzyć z biegiem czasu „Odessę północy". Nad morzem Bałtyckiem, gdzie się tworzy i buduje port Najjaśniejszej Rzeczypospolitej Polskiej, perła naszego (!) państwa, oby danem było naszym braciom stworzyć duchowe centrum nauki, kultury i sztuki, któreby wysyłało swoje promienie daleko poza granice. naszego państwa."

Rejestry gdyńskich notarjuszy wykazują, że około 60 procent placów budowlanych w Gdyni jest już w rękach Żydowskich. Mocne usadowienie się Żydów w porcie jest już rzeczą ogólnie znaną. Teraz Żydzi wyraźnie już precyzują swój program. Spodziewają się, że Gdynia stanie się ich centrum gospodarczem, narodowem i duchowem. Z Gdyni mają Żydzi polscy realizować dążenia żydostwa światowego. Cytowane głosy żydowskie chyba nie wymagają żadnych objaśnień, czy uzupełnień. Trzeba jeszcze jedynie przytoczyć jedno zdanie z jednodniówki „Świt". Żydek Ben Josejf powiada w jednodniówce, że „dostęp — rozumie się Żydów — do robót w porcie (przeładunku portowego) jest ze względu na obszerne kompetencje i skład komisji kwalifikacyjnej przy urzędzie morskim bardzo utrudniony". Cieszą się Żydzi i dumni są z tego, że mocną stoją już stopą w Gdyni, jako warstwa posiadająca, pozostało im jeszcze tylko wyparcie robotnika polskiego. Odebranie chleba robotnikowi pomorskiemu jest najbliższem zadaniem Żydów w Gdyni, to przewiduje ich program, którego zakres, jak widzimy, wychodzi z założenia, jakoby Żydzi znajdowali się na terenie swojego własnego państwa.

Czy rząd polski, odpowiedzialny za losy kraju, godzi się z tem, aby nad polskiem morzem powstawała baza operacyjna światowego żydostwa? Czy znajdą się sposoby i środki na natychmiastowe poskromienie Żydów i zapewnienie przewagi i należnego stanowiska żywiołowi polskiemi nad skrawkiem jego własnego morza? Wzburzona postępowaniem Żydów ludność pomorska ma jeszcze w sobie tę energję, która podobnie groźnych, jak Żydzi, wrogów pokonać potrafiła.

E. P.

Gdynia.

WIADOMOŚCI POTOCZNE

Październik
15
WTOREK

Kalendarz rzym.-kat.
Wtorek: Jadwigi wd.
Środa: Teresy p.
Kalendarz słowiański
Wtorek: Drogosławy
Środa: Radzisława
Słońca: wschód 6,16
zachód 17,00
Długość dnia 10 g. 44 min.
Księżyca: wschód 18,21
zachód 10,53
Faza: 3 dzień po pełni.

Stan wody w Warcie według notowań Inspekcji Dróg Wodnych w Poznaniu: Wczoraj — 0,16 m, dziś — 0,16 m.

Przepowiednia pogody na wtorek: Po bardzo chłodnej nocy w dzień pogodnie i ciepło.

NOCNA SŁUŻBA APTEK

Śródmieście: Apt. św. Marcina, ul. Ratajczaka 12. — Apt. św. Piotra, pl. św.-Krzyski. — Apt. pod Orlem, Stary Rynek. — Apt. przy Grobli, W. Garbary 41. — **Jeżyce:** Apt. Pod Gwiazdą, ul. Kraszewskiego 12. — **Łazarz:** Apt. Plucińskiego, M. Focha 72. — Apt. im. Matejki, ul. Matejki 1. — **Wilda:** Apt. Pod Koroną, Górna Wilda 61. — **Główna:** Apt. przy Krzyżu, ul. Główna 19. — **Śródka:** Apteka, Rynek Śródecki 1. — **Sołacz:** Apteka, ul. Mazowiecka 12. — **Starołęka:** apteka miejsc.

Poradnia **przedślubna** Polskiego Towarzystwa Eugenicznego Collegium Medicum, Fredry 10, udziela bezpłatnych porad w poniedziałki o godz. 18-ej — kobietom, we wtorki o godz. 18-ej — mężczyznom.
zg 10 386

KRONIKA KOŚCIELNA

— * **Święcenia kapłańskie** otrzymał w archikatedrze poznańskiej ks. Jarogniew Preiss i pierwszą mszę św. odprawił w kolegjacie farnej.

KOMUNIKATY RÓŻNE

— * **Inspektorat szkolny miejski** zawiadamia, że postanowieniem okr. komitetu nauczycielskiego zostały zlikwidowane z dniem 15 bm. komitety nauczycielskie, czynne w poszczególnych obwodach szkolnych województwa poznańskiego i pomorskiego.

KRONIKA MIEJSCOWA

— * **Srebrny jubileusz firmy.** We wtorek, 15 bm. obchodzi znany magazyn obuwia J. Rozmarynowicza 25-lecie swego istnienia. Założycielowi śp. Jarosławowi Rozmarynowiczowi nie było niestety danem doczekać tej pięknej chwili. Magazyn prowadzi nadal małżonka z dziećmi według tradycji założyciela. Z naszej strony życzymy przedsiębiorstwu dalszego jak najpomyślniejszego rozwoju.

— * **Poświęcenie kliniki ortopedycznej U. P.** W sobotę, 19 bm. o godz. 12 nastąpi w gmachu Coll. Marcinkowskiego (Górna Wilda 89) poświęcenie kliniki ortopedycznej U. P.

Klinika ortopedyczna U. P., która istnieje już od szeregu lat, a której dyrektorem jest docent p. dr. Raszeja, została w tych dniach oficjalnie zatwierdzona przez ministerstwo. Dyrektorem zakładu pozostanie nadal dotychczasowy jej kierownik. (pt.)

— * **Poświęcenie krzyża na osiedlu w Naramowicach.** Wczoraj po południu odbyło się na osiedlu w Naramowicach poświęcenie krzyża, ufundowanego przez zarząd miasta. Po nieszporach w kościele parafjalnym, wyruszono w procesji do osiedla dla bezdomnych w Naramowicach, jednego z największych w Poznaniu, gdyż liczba mieszkańców tego osiedla dochodzi 650. Przy krzyżu, po przemówieniu i oddaniu go pod opiekę mieszkańców osiedla, proboszcz miejscowy ks. Hałas dokonał poświęcenia.

Pieśnią „Wszystkie nasze dzienne sprawy" zakończono podniosłą uroczystość. — Pod krzyżem umieszczono obraz patronki najmłodszej parafji poznańskiej Matki Boskiej Częstochowskiej. Upiększenie ogrodnicze przy krzyżu wykonała dyrekcja ogrodów miejskich. (kl.)

— * **Opłotowanie budowy gmachu P. K. O.** Grono naszych Czytelników uskarża się, że płot, odcinający plac budowy gmachu P. K. O. od placu Wolności, wygląda dziś bardzo zaniedbanie. Na nasze zapytanie, kierownictwo budowy wyjaśnia, że z powodu prac murarskich, przy fundamencie ze strony placu Wolności musiano opłotowanie wysunąć o kilkadziesiąt centymetrów w stronę chodnika. Około 1 listopada, kiedy prace te będą ukończone, płot powróci na swe stare miejsce, gdzie będzie się lepiej prezentował. Niektóre części płotu usunięto, ponieważ były tam potrzebne dwa wjazdy dla furmanek. (pt.)

Proces Waberskiego w Gnieźnie

Oskarżony tylko częściowo przyznaje się do winy

Gniezno. (Tel. wł.). W poniedziałek rano o godz. 9,30 rozpoczęła się rozprawa przeciwko Maksymiljanowi Waberskiemu o fałszerstwo weksli.

Waberski częściowo przyznał się do winy, a mianowicie twierdzi, że nie dostarczał blankietów wekslowych, oraz przyborów pisarskich celem fałszowania weksli, również nie namawiał Makowską i Miądowiczównę do fałszerstwa weksli.

Przyznaje się natomiast do tego, że fałszowane weksle dyskontował w różnych bankach, wiedząc że je sfałszowano. Fałszerstwo weksli rozpoczęło się już w r. 1927 w mniejszych ilościach. Masowo rozpoczęto w r. 1931, kiedy nastąpił kryzys gospodarczy, gdyż klienci rozpoczęli protestować weksle względnie na czas nie dostarczyli weksli sprolongowanych. Również przyczyną tego była katastrofa samochodowa, w której uległ zniszczeniu samochód, oraz poniosła przytem śmierć jego matka i długie leczenie brata śp. Klemensa. Z tego tytułu wycofał z obrotu około 20 tys. zł. Redyskonta miał w Banku Polskim 60 tys. zł, w Powiatowej Kasie Oszczędności 90 tys., lecz w miarę kryzysu zmniejszano redyskont, który według jego pojęcia miał zabezpieczenie na ruchomościach. Gdyby nie przedwczesne ujawnienie sprawy wywiązałby się z wszystkiego, gdyż miał przyrzeczoną pomoc od dwóch braci swoich z Warszawy, którzy w styczniu 1935 r. przesyłali mu 3 tys. zł, które już zużył na pokrycie płatnych weksli Jeżeli banki teraz ponoszą pewną stratę, to winę dopatruje się w tem, że ruchomości zostały za bezcen zlicytowane, np. samochód wartości 3 tys. zł za 120 zł itd.

Odczytano jego zeznanie, złożone przed sędzią śledczym, w którem przyznał się do namowy i dostarczania blankietów Makowskiej i Miądowiczównie.

Na rozprawie temu przeczy i nie pamięta, aby mógł to zeznawać. (br)

Aresztowanie b. rachmistrza

Gniezno (br). W sobotę w godzinach południowych aresztowany został były długoletni rachmistrz głównej kasy miejskiej p. Józef Stablewski pod zarzutem defraudacji. Nadużycia te dotyczą r. 1933 i poprzednich lat. Aresztowanie wywołało prawdziwą sensację w naszem mieście.

— * **Nowe przedszkole na Sołaczu.** Siostry Służebniczki Najśw. Marji Panny Niepok. Poczęcia otworzyły w tych dniach przy ul. Mazowieckiej 55 „Przedszkole pod wezw. św. Jana Vianney" dla dziatwy Sołacza i najbliższej okolicy — w willi, zdrowotnie położonej wśród pięknego ogrodu. Uroczystego poświęcenia tego według najnowszych wymagań pedagogiki dziecka zaprowadzonego przedszkola, dokonał ks. infułat Ruciński, podnosząc w przemówieniu pożyteczność tego zbożnego dzieła na terenie Sołacza. Siostrom Służebniczkom złożył podziękowanie na ręce obecnej Matki Generalnej Zgromadzenia i Matki Wikarji, proboszcz miejscowy. Kilka wierszyków, wypowiedzianych przez dzieci oraz wręczenie bukietów zakończyło skromną a miłą uroczystość, na której obecni byli także rodzice dzieci, oddanych do tej szkółki.

— * **Zaniedbanie, które razi.** Na ul. Gajowej, tuż w pobliżu ogrodu zoologicznego, mamy na murze różne reklamy. — Nicby w tem nie było złego, gdyby je utrzymano w przyzwoitym stanie. Tymczasem reklam nie odnawiano od dłuższego czasu, rażą więc teraz swoim wyglądem. Tynk na murze miejscami poodpadał, litery się pozacierały, co w sumie daje efekt bardzo niemiły. A przecież nie trzeba chyba większego nakładu pieniędzy, by doprowadzić to do porządku. Otoczenie ogrodu zoologicznego, który zwiedzają nietylko wycieczki miejscowe i z całej Polski, ale również przyjezdni z zagranicy, nie może nam być obojętne, dlatego też poruszamy tę sprawę. (sk.)

— * **Kocie łby przed kościołem na Jeżycach.** Nasi Czytelnicy z Jeżyc zwracają nam uwagę na kocie łby przed kościołem jeżyckim. Rzadko który kościół w Poznaniu ma takie otoczenie, przeważnie bowiem widzi się przed kościołami asfalt lub kostkę. Czemu akurat Jeżyce zostały pod tym względem pokrzywdzone — niewiadomo. Na różnych bocznych nawet ulicach kładzie się asfalt, można przecież i tu zmienić powierzchnię, choćby tylko na małym odcinku, biorąc pod uwagę nietylko wygodę dla idących do kościoła, ale i konieczność zciszenia jazdy wozami, ta bowiem zakłóca nieraz spokój nabożeństwa. W niedziele i święta udręka powracających z kościoła jest tem większa, że muszą oni, chcąc nie chcąc, iść po fatalnym bruku, chodniki bowiem zajęte są przez tłum oczekujących przed kościołem. Jeśliby nie dało się ułożyć tu asfaltu, w co zresztą wątpimy, możnaby choć kostką wyłożyć jezdnię. (sk.)

— * **Sodalicja Młodzieży Kupieckiej pod nowym sztandarem.** Po przygotowaniach uroczystych czterdziestodniowemi rekolekcjami, prowadzonemi przez ks. radcę Durzyńskiego, odbyło się w niedzielę, jako 35 rocznicę istnienia Sodalicji Młodzieży Kupieckiej w Poznaniu, uroczystość poświęcenia nowego sztandaru, połączona z przyjęciem nowych sodalisów. Uroczystość celebrował ks. kanonik dr. Mędlewski, który w głębokich słowach zwrócił się do młodzieży, zachęcając ją do wytrwania w rycerskich szeregach Marji. Śpiewy wykonał chór kościelny parafji Matki Boskiej Bolesnej na św. Łazarzu. Partje solowe wykonali pp.: Wiktor Chruszczyński i Witalis Dorożała.

Po nabożeństwie odbyło się wspólne śniadanie z udziałem chrzestnych sztandaru przedstawicieli sodalicji starszego kupiectwa. (kl.)

— * **Afera kokainistów.** W tych dniach władze wpadły na trop nielegalnego handlu kokainą i morfiną. W całym szeregu aptek i mieszkań lekarzy poznańskich dokonano rewizji. Wynik jej ujawniły, że przyciszony po procesie dr. Gęsikowskiego nielegalny handel narkotykami, znowu wystąpił ze zdwojoną siłą.

W aferę, jak nas informują, wmieszanych jest szereg osób, a między niemi znajdują się także ofiary dr. Gęsikowskiego.

Obecnie toczy się drobiazgowe śledztwo, poczem prokuratora ma przygotować kt oskarżenia. (wel.)

— * **Z targu.** Dnia 14. b. m. na placu Sapieżyńskim płacono:

Za nabiał: 1 kg. masła wiejskiego 3,00—3,20 zł; 1 kg. masła mleczarskiego 3,40—3,80 zł; 1 kg twarogu 60—70 groszy; za litr śmietany 1,40—1,60 zł: litr mleka pełnego 22—26 gr; 1 mdl. jaj 1,30—1,40 zł.

Za mięso: 1 kg. wieprzowiny 1,40 do 2,00 zł; 1 kg. wołowiny 1,60—2,00 zł; 1 kg. cielęciny 1,40—2,40 zł; 1 kg. skopowiny 1,40—1,60 zł; 1 kg. koziny 1,00—1,40 zł; 1 kg. okrasy 2,00—2,20 zł; 1 kg. smalcu 2,80—3,00 zł.

Za drób: kura 1,60—2,50 zł; kaczka 2,00—3,50 zł; gęś 3,00—5,00 zł; para gołębi 0,90—1,00 zł; indyk 4.00—7,50 zł; para kurcząt 2,00—3,20 zł; para kuropatew 1,60—2,00 zł; perlica 2,00—2,40 zł.

Za ryby: 1 kg szczupaka 2.20—2.40 zł; 1 kg okonia 1,60—2.40 zł; 1 kg lina 2.20—2.40 zł; karpia 2.20—2.40 zł; suma 2,60—3.00 zł; leszcza 1.40—2,00 zł; 1 kg. białych ryb 0.80—1.20 zł; 1 kg sandacza 3,00—3,60 zł; 1 kg. karasia 1,20—1,80 zł; 1 kg. węgorza 3,20 zł. Za ryby śnięte płacono 40—60 gr nmiej. 1 mdl. raków 0,40—3,50 zł.

Za jarzyny: 1 kg. ziemniaków 7—8 gr; pietruszki 10 groszy; 1 kg. cebuli 15—20 gr; pęczek rzodkiewek 10—15 gr; 1 kg. szpinaku 50—60 gr; seleru 20—40 groszy; 1 pęczek buraków 15 groszy; 1 kilogram rabarberu 20—30 groszy; główka sałaty 10—15 gr; 1 kg. brukselki 0,80—1,00 zł; pęczek kalarepy 10 gr; marchwi 8—10 gr; kalafior 10—60 gr; 1 kg. pomidorów 30—40 gr; fasoli 0.80—1.20 zł; główka kapusty białej 10—20 gr; włoskiej 15—30 gr; modrej 20—40 gr.

Za owoce: 1 kg owoców suszonych 1,20—2,00 zł; 1 kg jabłek 40—80 groszy, 1 kg. gruszek 40—80 gr; śliwek 60—70 gr; 1 kg winogron krajowych 60—90 gr; zagranicznych 1,80—2,40 zł; 1 kg brzoskwiń 60—80 gr.

Za grzyby: 1 kg rydzów 1,20—2,00 zł; borowików 0,80—1,60 zł; maślaków 40 do 60 gr; zielonych grzybów 50—60 gr; 1 kg. pieczarek 30—60 gr; 1 kg. kozaków 40—60 gr. (u.)

KRONIKA POLICYJNA

— * **Wyjaśnienie.** W związku z naszą notatką, zamieszczoną w kronice policyjnej i donoszącą o ujęciu p. Tadeusza Skąpskiego (ul. W. Garbary 5 m. 44), rzekomo poszukiwanego przez prokuratora, dowiadujemy się, że p. Skąpski nie jest poszukiwany przez władze sądowe, a wymieniony z nim w notatce Stanisław Pawlik jest mu nieznany.

— * **Ujęcia.** Jako podejrzanego o kradzież węgla kolejowych na Tamie Garbarskiej ujęto Wilhelma Kiljana (Chwaliszewo 32). — Na mocy nakazu aresztowania prokuratury sądu okręgowego ujęto Jana Maika (ul. Półwiejska 9). — W areszcie policyjnym osadzono za szalbierstwo i opilstwo 35-letniego Żyda Mordkę Lajbela z Odesy, mieszkającego stale w Katowicach przy ul. Sobieskiego 30. (kl.)

— * **Emocjonujący pościg za złodziejem roweru.** Przejeżdżający tramwajem ul. św. Marcina policjant, zauważył pewnego osobnika, jadącego bardzo pospiesznie na rowerze. Wyskoczył z tramwaju i kilku susami dopędził uciekającego. Doprowadził go do komisarjatu VI., gdzie okazało się, że nieznajomy cyklista nie mógł wykazać się, iż jest prawym właścicielem roweru. Podczas badania podejrzanego, zgłosił się w komisarjacie p. Leon Fischer ze Strzeszyna, który doniósł, iż skradziono mu przed chwilą rower z ulicy. Przytrzymanym osobnikiem był robotnik Józef Wolf z Poznania (ul. Jeżycka nr. 29). Osadzono go w areszcie. (kl.)

— * **Obławy.** Podczas przeprowadzonej obławy w rejonie komisarjatu VII za przekroczenia przepisów rowerowych ukarano 9 osób, 20 osób otrzymało napomnienie. Ponadto policja zatrzymała samochód, którego właściciel nie uiścił opłaty na fundusz drogowy za miesiąc wrzesień. Na terenie komisarjatu IV doraźnemi mandatami ukarano 5 osób, a przeciwko 5 osobom sporządzono doniesienia karne. Z powodu braku tabliczki rejestracyjnej zatrzymała policja rower. (kl.)

— * **Pobity przez nieznanych napastników.** Na ul. 27 Grudnia pobili nieznani osobnicy 24-letniego Leona Leśniewskiego (ul. Staszica 11-13). Poranionego na głowie przewieziono do szpitala miejskiego. (kl.)

— * **Podczas oglądania kurtki.** Do magazynu konfekcji męskiej p. Marjana Kufla przy ul. Wrocławskiej weszło dwóch osobników, rzekomo w zamiarze kupna kurtki. W czasie, gdy jeden z nich wyszedł przed skład do światła dziennego,

„Balsamina" zdobyła handicap wielkopolski

Dobre wypłaty totalizatora w ostatnim dniu wyścigów konnych w Ławicy

Publiczność poznańska tłumnie zjawiła się wczoraj na torze ławickim, śledząc z wielkiem zainteresowaniem przebieg gonitw, rozegranych w ostatnim dniu wyścigowym tegorocznego sezonu jesiennego. Totalizator również nie zawiódł swych coraz liczniejszych zwolenników, wypłacając naogół dobre stawki.

Wyniki rozegranych wczoraj 7 gonitw przedstawiają się następująco:

I. bieg z płotkami na dystansie ok. 2800 m o nagrodę 900 zł przy udziale 4 koni, wygrała łatwo prowadząc od startu do mety „Felka" p. E. Tudzińskiego, przed faworyzowanym „Emiljusem". Totalizator zł 16, 11 i 12 za 10.

W II. gonitwie płaskiej na dystansie około 1600 m o nagrodę 900 zł startowało 7 koni. Wyścig wygrała łatwo o kilka długości „Etoile II" hr. St. Korzbok-Łąckiego pod jeźdźcem Szymańskim przed „Birą" i „Traglastem". Totalizator zł: 15, 12, 15 i 14 za 10.

III. bieg z przeszkodami na dystansie ok. 5000 m o nagrodę 3000 zł przy udziale 4 koni wygrał niespodziewanie „Mandaryn" hr. Mielżyńskiego pod por. Miklewskim, bijąc bezapelacyjnie spodziewanego zwycięzcę „Gordona", który zajął drugie płatne miejsce. Totalizator zł 69, 18 i 13 za 10.

IV. gonitwę sprzedażno-loteryjną, w której biegało 9 koni, wygrał w walce na finiszu „Foryś" p. M. Balwińskiego przed „Beau" i „Traglastem". Totalizator zł: 83, 18, 23 i 13 za 10. Zwycięzcę wylosowano na torze po wyścigu — wygrana padła na los nr 605. Konia odebrał szczęśliwy posiadacz losu.

W wielkim 5 biegu z przeszkodami, t. zw. „Handicapem wielkopolskim" na dystansie ok. 6400 m o nagrodę 4000 zł przy udziale 4 koni wygrała łatwo w pięknym stylu niezawodna „Balsamina" p. J. Rościszewskiego pod właścicielem, któremu po wyścigu, wśród entuzjastycznych oklasków publiczności wobec władz Tow. Wyścigów Konnych wręczył na torze piękną nagrodę honorową Resursy i żeton pamiątkowy ks Olgierd Czartoryski. Tot. zł: 15. 12 i 16 za 10. Drugim koniem u celownika była „Córa Beja" p. St Rozwadowskiego, której na finiszu zerwała się pęcina.

VI bieg płaski (ok. 1800 mtr.) o nagrodę 500 zł: wygrała w walce na finiszu „Sekunda" p. hr. Lewickiego przed „Adrią". Totalizator: zł 33, 18 i 26 za 10.

W ostatniej gonitwie dnia i sezonu, płaskiej na dystansie ok. 1600 mtr. o nagrodę 500 zł biegało 10 koni. Zwyciężyła w walce na prostej „Bimula" hr. St. Korzbok - Łąckiego przed „Grisette III" i „Nitką". Totalizator: zł 30, 12, 16 i 15 za 10.

Ewentualne wypłaty totalizatora za 10 zł: Baby zł 169, Emiljus — 29, Geranium — 64, Ormianka — 15, Bira — 37, Traglast — 86, Majdan — 37, Nankin — 194, Guldynka — 141, Gazella II — 34, Garda — 179, Gordon — 15, Piosenka — 27, Beau — 80, Orlik — 87, Dorotka — 304, Drab II — 39, Eneida — 238, Moment II — 27, Gigolo — 103, Jedynak II — 38, Herring — 112, Córa Beja — 66, Dola III — 83, Bajan — 30, Tanagra — 47, Adria — 50, Grisette III — 100, Goldella II — 123, Sekunda II — 601, Enigma III — 320, Nefisa — 300, Lotna — 481, Nitka — 21, Dzierlatka — 21, Szamay — 146.

drugi, wyzyskując nieuwagę obsługującego, zabrał inną kurkę i zbiegł. Towarzysza jego, którym był niejaki Stanisław Gola (ul. Starołęcka 7) przytrzymano. (kl.)

KRONIKA WYPADKÓW

— * **Wypadek na „Wesołem Miasteczku".** W sobotę wieczorem przy ul. Kazimierza Jarochowskiego, na tak zwanem „Wesołem Miasteczku", w jednym z pawilonów powystawowych nastąpiło oderwanie sufitu, które na szczęście nie przybrało groźniejszych rozmiarów. Jednoizbowe mieszkanie zajmował bezrobotny elektromonter Anioła wraz z żoną i dwoma małemi dziećmi. Gdy cała rodzina spożywała kolację, nagle sufit począł trzeszczeć, a zaraz potem cały ciężar sufitu runął na mieszkanie. Anioła w ostatniej chwili zdołał usunąć na bok dzieci i żonę — i tym sposobem uniknięto niechybnej śmierci. Zwaliska zniszczyły tylko urządzenie ubogiego mieszkania.

Jak się dowiadujemy, Anioła kilkakrotnie prosił zarząd miejski, by zagrażający życiu sufit naprawiono, lecz prośby jego wyzbywano milczeniem. (wel.)

Jak się dodatkowo dowiadujemy, mieszkańcy tej części pawilonów przy ul. Kazimierza Jarochowskiego otrzymali w sobotę od zarządu miejskiego piśmienne wypowiedzenie „mieszkania". Wskazano im nowe pomieszczenie w warowni w Naramowicach. Każdej rodzinie wypłacono po 8 zł, z czego 4 złote przeznaczono na zakup dykty. Z dykty tej mają mieszkańcy przedzielić mieszkania na dwie części, gdyż w jednej izbie warowni pomieszczone zostaną dwie osoby. (wel.)

— * **Niebezpieczny upadek na schodach.** Podczas upadku na schodach zranił się ciężko w głowę p. Antoni Majchrzak (ul. Szwajcarska 18). Udzielono mu pomocy na stacji pogotowia ratunkowego, gdyż zachodzi obawa pęknięcia czaszki. (kl.)

— * **Usiłowane samobójstwo.** W lokalu „Eden" przy placu Działowym 11 usiłowała popełnić samobójstwo, trując się lizolem Helena Rogacka z Poznania (ul. Małeckiego 5). Weszła ona do umywalni i tam napiła się trucizny. Przywołane pogotowie ratunkowe udzieliło desperatce pierwszej pomocy. Przewieziono ją w stanie niegroźnym do szpitala miejskiego. (kl.)

KRONIKA SĄDOWA

— * **Okradała swych chlebodawców.** — Przed sądem grodzkim w Poznaniu stanęła Marja Szewczykówna, zamieszkała w Poznaniu przy ul. Kwiatowej 7, oskarżona o systematyczną kradzież. Przestępstwa tego dopuszczała się w 1934 roku, będąc zatrudniona u p. Świetlika, jako służąca, wynosząc z jego mieszkania garderobę. — Sąd skazał ją na 7 mies. więzienia. (m.)

— * **Amator cudzych rowerów.** Sąd grodzki w Poznaniu rozpatrywał sprawę Marjana Wieczorka, zamieszkałego w Poznaniu (Al. Bałtyckie), kilkakrotnie karanego, oskarżonego o kradzież rowerów. W lipcu 1935 r. oskarżony kręcił się około rowerów, ustawionych przy starostwie powiatowem, usiłując jeden z nich skraść. Został on przytrzymany na gorącym uczynku przez posterunkowego, który go zaaresztował i odprowadził na komisarjat. Przy rewizji znaleziono przy nim nożyce, służące do przecinania łańcuchów, któremi były przymocowane rowery. Sąd, z uwagi na jego dotychczasową przeszłość, skazał go na jeden rok więzienia. (m.)

Dzieci rozniecił pożar

Murowana Goślina (mn). W niedzielę o godz. 17 wybuchł pożar w stodole p. Jana Bajera z Mur. Gośliny, która spłonęła doszczętnie. Z dymem poszło około 70 wozów niemłóconego zboża, wóz i sprzęty rolnicze. Straty wynoszą około 10.000 zł, które częściowo tylko pokrywa ubezpieczenie.

Jak wstępne śledztwo wykazało, pożar wznieciły dzieci, które przez otwór od wypadłego sęka wrzuciły do wnętrza płonącą zapałkę. O jakimkolwiek ratunku nie mogło być mowy gdyż stodoła była zamknięta i oddalona około 300 m od domu właściciela.

Wczorajsze zawody śpiewacze w Poznaniu

Wczoraj po południu odbyły się w sali W. S. H. tegoroczne zawody śpiewacze I. okręgu wlkp. związku śpiewaczego w Poznaniu.

W zawodach wzięło udział dziesięć chórów, z nich trzy w kategorji III, cztery w kat. II i trzy w kat. I. Każdy chór wykonał jeden utwór dowolny i jeden popisowy.

Chór „Moniuszko" który po raz trzeci otrzymał puhar srebrny, zdobywając go tem samem na własność.

Jury, która się składała z pp, Kamieńskiego, Kasserna i Nowowiejskiego, ogłosiła następującą punktację:

Kategorja III: chór mieszany im. Nowowiejskiego 24 p.; chór miesz. „Chopin" 17½ p.; chór miesz. „Dembiński" 16 p. — Kategorja II: chór miesz. „Halka" 21½ p.; chór męski „Bratnia Pomoc" 21½ p.; chór miesz. „Harfa" 17 p.; chór męski „Moniuszko" 25 p. Popisy chórów kategorji I, a mianowicie chóru męskiego „Arion", chóru męskiego „Echo" i chóru miesz. „Moniuszko" nie zostały ocenione. Co do tych chórów jury zastrzegła sobie piśmienne sprawozdanie wobec zarządu, biorąc pod uwagę całoroczną działalność chórów tych, jak to nowy regulamin związkowy wymaga.

Puhar uzyskał chór miesz. „Halka" (dyr. Dorożała) po raz drugi, a chór „Moniuszko" (dyr. Wiechowicz) otrzymał po raz trzeci piękny srebrny puhar, który przeszedł tem samem na własność chóru.

Poza tem rozdała rada naczelna związku dwa odznaczenia i dyplomy pomiędzy zasłużonego prezesa „Echa" p. prof. Drężepolskiego i dyrygenta „Arionu", p. A. Klichowskiego.

Śpiew chórów stał na wysokim poziomie, a dyrygentom „Arionu" i „Echa" (dyr. Raczkowski) wyrażono, że doprowadzili chóry swe do niespodziewanych wprost wyżyn. (pt)

P. A. Klichowski, dyr. „Arionu"

WSZYSTKIE DROGI PROWADZĄ
do Kina „ŚWIT" św. Marcin 65 na film z życia rewolucjonisty
prowokatora mordercy AZEFA
wyświetlanej w wersji niemieckiej
z OLGĄ CZECHOWĄ FRITZ RASPEREM
ag. 15816

Akademja L. O. P. P.

W szczelnie wypełnionej publicznością sali kina „Słońce" odbyła się wczoraj o godz. 12 w południe uroczysta akdemja dla uczczenia zwycięstwa Polski w zawodach balonowych o nagrodę im. Gordon - Bennett'a.

Uroczystość zagaił p. starosta Podhorodeński, poczem wyświetlony został film z zawodów balonowych o puhar Gordon - Bennett'a. Zkolei orkiestra 58 p. p. pod batutą p. kpt. Chmielewicza odegrała marsza lotniczego

Dalsze punkty programu wypełnił śpiew chóru międzyszkolnego dzieci poznańskich, deklamacja artysty dramatycznego p. Heniczy, referat p. por. Kicińskiego na temat historja i znaczenia zawodów balonowych, oraz występ chóru „Echo", który pod dyrekcją p. prof. Raczkowskiego wykonał kilka pieśni. Akademję zakończyła orkiestra 58 p. p. odegraniem hymnu narodowego. (sk)

Z POMORZA

— * **Toruń.** Ostatnio odbyło się nadzwyczajne walne zebranie Związku Drogerzystów, na którem wybrano specjalną komisję, któraby czuwała nad cenzusem wykształcenia drogerzystów.

— W ubiegłą środę rada miejska uchwaliła udzielić gwarancji hipotecznej Tow. Ogródków Działkowych i Małych Osiedli podmiejskich na zaciągnięcie pożyczki w wysokości 100 000 zł na budowę 50 domków drewnianych.

— W najbliższych dniach przybywa do Torunia wagon szkolny O. P. L. G., który zatrzyma się do dnia 24 bm. (z)

— Sąd grodzki skazał Niemca Kreninga z Brzozy pod Toruniem za lżenie wojska polskiego na 4 miesiące aresztu.

— W ub. czwartek odbyła się inauguracja sezonu teatralnego towarzystwa niemieckiego „Deutsche Bühne". W przedstawieniu wziął udział także szereg Polaków. Przedstawienie stało się wielką manifestacją niemczyzny.

— W ub. czwartek odbyło się w gabinecie wojewody pomorskiego posiedzenie komitetu wojew. Tow. Przyjaciół Młodzieży Akademickiej. Komitet, który na terenie Pomorza działa od blisko roku, zamierza w najbliższych miesiącach ożywić swoją działalność. M. i. komitet zamierza zewidencjonować wszelkie placówki, mogące zapewnić i dać możność odbywania w odpowiedniem środowisku praktyk wakacyjnych dla pogłębienia uniwersyteckiego wykształcenia teoretycznego i współdziałać w dostarczaniu pracy dla absolwentów zakładów naukowych. Na zakończenie posiedzenia uchwalono utworzenie specjalnego biura, któreby przeprowadziło akcję pomocy dla młodzieży akademickiej na terenie całego województwa.

— Z inicjatywy P. C. K. odbył się w ub. piątek koncert symfoniczny orkiestry 63 p. p. z udziałem prof. J. Stefana. (z)

KSIĘGI STANU CYWILNEGO

Zapowiedzi:

Dnia 12. bm. wywieszono następujące zapowiedzi (osoby, przy których nie jest podana miejscowość, mieszkają w Poznaniu):

Mech. Stan. Chojnacki w Zawierciu i rozw. marsz. Zofja Maćkowiakowa z d. Pożega; rozw. książkowy Maks. Mumot i Marjanna Makowska; ślus. Jan Chojnacki i Cecylja Dwornikówna; kanc. Józef Graczyk i książk. Paula Turek; szofer Wacław Wojtuś i Marjanna Krawczykówna; mistrz obuwn. Walenty Błaszak w Antoninie, pow. pozn., i dozorczyni Teresa Groszkowska; urzędnik skarb. Franc. Pińczak w Bydgoszczy i maszyn. Zofja Śliwińska; rob. Stan. Łukaszewski i rob. Marjanna Florysiak; szwajcar Wład. Czajka i Rozalja Boberska w Wieleniu n./Not., pow. Czarnków; Wojciech Ratajczak i Stan. Skorupska w Orkowie; pom. murarski Franc. Swinka i Ludwika Waliszewska, oboje w Szamotułach.

JARMARKI

— * **Opalenica.** W czwartek, 17 bm. jarmark kramny i bydlęcy.

— * **Swarzędz.** We czwartek 17 bm. odbędzie się w Swarzędzu jarmark na zwierzęta żywe.

Stadjon im. gen. Konarzewskiego w Lesznie

Leszno (la). Wczoraj, w niedzielę, odbyła się tutaj uroczystość poświęcenia i otwarcia nowego stadjonu p. w. i w. f., który ochrzczono imieniem gen. Daniela Konarzewskiego.

W uroczystościach wzięli udział gen. Rouppert, szef depertamentu zdrowia przy M. S. Wojsk, gen. Knoll-Kownacki, dowódca O. K. VII, gen. Wład dowódca 14 dywizji piechoty, płk. Kiliński, dyr. P. U. W. F., płk. Sokołowski, dyr. okr. ośrodka W. F. przy D. O. K. VII, pułkownik Kuryłło, dyr. okr. ośrodka W. F. w Warszawie, oraz brat gen. Konarzewskiego z Łodzi i syn zmarłego, mieszkający w Łomsku. Ponadto obecni byli przedstawiciele władz miejskich i organizacyj sportowych.

Uroczystość rozpoczęła się rewją wychowania fizycznego, poczem odbyły się zawody sportowe. Po programie sportowym rozpoczęła się uroczystość poświęcenia stadjonu, oraz odsłonięcia popiersia gen. Konarzewskiego. Rzeźbę wykonał b. strzelec 55 p. p., p. Jerzy Petrol z poznańskiej Szk. Zdobn. W przemówieniu swem, płk. dypl. Rowecki, d-ca 55 p. p., podkreślił, że stadjon zbudowany został wspólnym wysiłkiem wojska i społeczeństwa. Nosi zaś imię gen. Daniela Konarzewskiego, organizatora i pierwszego dowódcy leszczyńskiego pułku piechoty.

Nowy stadjon zbudowany kosztem około 60 tys. zł, przedstawia się okazale i wzorowo.

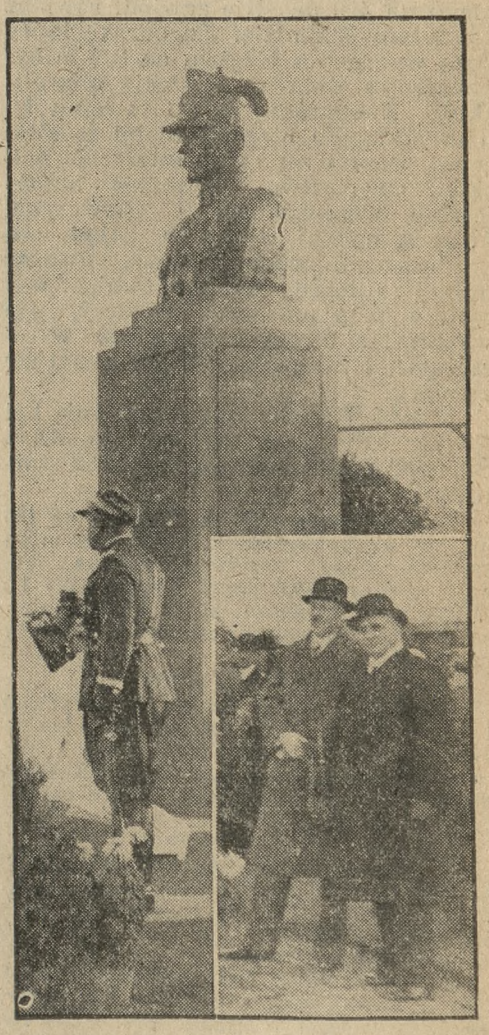

Gen. Knoll - Kownacki, dowódca O. K. VII. dokonał wczoraj w Lesznie odsłonięcia popiersia gen. Daniela Konarzewskiego, na stadjonie W. F. i P. W. Z prawej u dołu syn i brat ś. p. generała Konarzewskiego, obecni na uroczystości w Lesznie.

Składki i pokwitowania

W administracji naszej złożono w dalszym ciągu:

Na pomnik Serca Jezusowego: Walerja Patykowa, 5 zł. — Razem z poprzednio pokwitowanemi 43 zł.

NOWE NEONY NA PLACU WOLNOŚCI

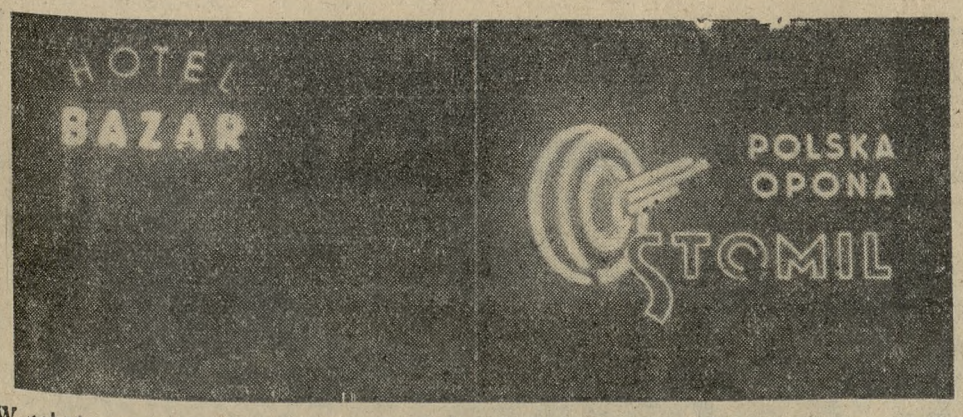

W sobotę po raz pierwszy zaczęły działać dwie nowe reklamy neonowe na dachu hotelu „Bazar". Reklamy te zwracają uwagę swoim estetycznym wyglądem. Szczególnie neon firmy „Stomil", w wykonaniu firmy „Energja", pięknie sharmonizowany w kolorach, prezentuje się doskonale Drugi neon skromniejszy, jest reklamą hotelu „Bazar" i wykonany przez firmę „Strzała". W ten sposób plac Wolności znów zyskał na swym wielkomiejskim, wyglądzie.

Węgry – Polska 77,5:58,5

Wspaniały skok 4.14 m o tyczce Schneidera — Noji uzyskuje 14:56.9 (na 5 tys. m)

Budapeszt. Na stadjonie klubu tramwajarzy odbyło się doroczne

Kucharski **Noji**
spisali się dobrze w Budapeszcie

spotkanie międzypaństwowe lekkoatletów Polski z Węgrami. Zawody zbudziły duże zainteresowanie. Polacy tylko częściowo spełnili pokładane w nich nadzieje. Publiczności zgromadziło się ponad 6.000.

Przed zawodami bardzo serdecznie powitał polską drużynę prezes węgierskiego związku lekkoatletycznego p. Stankovic. Po odegraniu hymnów narodowych i innych wstępnych uroczystościach rozpoczęły się właściwe zawody. Obfitowały one w liczne emocjonujące momenty, to też publiczność z dużem napięciem śledziła przebieg poszczególnych konkurencyj.

Najlepiej zaprezentował się Schneider, który znów zabłysnął świetną formą. Jego wspaniały wynik w tyczce, najlepszy w tym roku w Europie, zasługuje na szczególne podkreślenie. Pozatem doskonałym jest wynik Nojiego, który uzyskał najlepszy czas w swej dotychczasowej karjerze sportowej, oraz wynik Biniakowskiego w biegu na 400 m. Nie zawiódł również pokładanych nadziei Kucharski, który poza wygranym biegiem na 800 m był bohaterem dnia w sztafecie olimpijskiej. Kucharski dzięki swemu fenomelnalnemu biegowi zdołał ze straconej pozycji zapewnić sztafecie polskiej zwycięstwo. Wyróżnić należy jeszcze Maszewskiego i Pławczyka, których wyniki, mimo że zajęli oni każdorazowo drugie miejsce, uważać należy za dobre. Słabo natomiast wypadł występ naszych miotaczy, nie wyłączając nawet Lokajskiego w oszczepie, a beznadziejnie już spisał się Turczyk.

Wśród Węgrów bohaterem dnia był Kovasc, który zwyciężył we wszystkich czterech konkurencjach, w jakich startował.

Zawody rozpoczęły się biegiem na 100 m. W tej konkurencji Polacy nie mieli żadnych szans Zwyciężył Kovacs (Węgry) w czasie 10.6 przed Nagym (W) 11. Z Polaków Krawczyk zajął trzecie miejsce 11,3, a Tęsiorowski czwarte również w czasie 11.3.

Punktacja 7:3 dla Węgrów.

Na 1500 m wobec braku Kucharskiego i Noji zdecydowane zwycięstwo odnieśli również Węgrzy. Pierwszym był Ignac w czasie 4:02.4 przed Eperem 4:02,8. Trzecim był Orłowski w czasie 4:07, a czwartym Kuźmicki — 4:17

Punktacja 14:6 dla Węgrów.

400 m przez płotki wygrał stosunkowo łatwo Węgier Kovacs, w czasie 55,6, 2 Maszewski 56.5, 3. Hejjas (W) 57,5, 4. Hanke (P) 58,3

20 10 dla Węgrów.

Na 400 m pojedynek pomiędzy Zsitvay (W) a Biniakowskim zakończył się zwycięstwem Węgra w czasie 49,6. Czas Biniakowskiego wynosi 9.7 Trzeci Temesvari (W) 49,8, 4. Śliwak (P). Punktacja 26:14.

Na 800 m Polacy odnieśli pierwsze zwycięstwo, zajmując pierwsze dwa miejsca. Zwycięzcą został Kucharski w czasie 1:54.5 przed Maszewskim 1:55,5. Trzecim był Szabo (W) 1:56,8, a czwartym Istenes 1:57,6. Kucharski, jak zwykle, rozstrzygnął bieg na finiszu.

Punktacja 29:24.

W skoku o tyczce zwyciężył zdecydowanie Sznajder (P) wspaniałym wynikiem 4.14, ustalając nowy rekord Polski. Drugie miejsce zajął Csanyi (W) — 4.00 przed Cacsalmasi (W) 3,90 i Klemczakiem 3,80.

W rzucie kulą pierwszy był Węgier Daranyi — 15.34, 2) Tilgner (P) 15,16, 3) Heljasz 14,65, 4) Csanyi 13,09.

W skoku wwyż wygrał Bodosi (W) 190 2) Pławczyk 181, 3) Jasz (P) 180, 4) Niemiec (P) 180.

Punktacja 44½:35½.

Na 110 m przez płotki triumfował Kovacs (W) 14,9 2) Levente (W) 15,6, 3) Niemiec 15,9, 4) Twardowski II 16.

Punktacja 51½:38½.

iBeg na 5000 m był oczekiwany z dużem zainteresowaniem ze względu na start Noji. Polak prowadził przez długi czas, ale wskutek braku rutyny przegrał bieg na finiszu. Pierwsze miejsce zajął Kelen w czasie 14.:56,8. Czas Noji — 14 57. Trzeci Szilagy 15:10.6. 4) Fialka 15:29.

Punktacja 57½:42½.

W rzucie dyskiem triumfował Donogan (W) 46,26, 2) Daranyi 42,25, 3) Heljasz 42,21, 4) Tilgner 33,10.

Punktacjo 64½—45½.

W skoku wdal zwyciężył Koltai (W) 741, 2) Pławczyk 719, 3) Hofman (P) 696, 4) Bacsalmasi (W) 674.

Punktacja 69½:50½.

Duży zupełnie niespodziewany sukces odniosła Polska w sztafecie olimpijskiej (100×200×400×800. Sztafeta polska w składzie Krawczyk, Downarowicz, Biniakowski, Kucharski) zajęła pierwsze miejsce w czasie 3:19. Drugie miejsce zajęli Węgrzy (Kovacs, Nagy, Zsitvay, Szabo) w czasie 3:22,8. Zwycięstwo zawdzięcza Polska Kucharskiemu, który objął pałeczkę 15 m za Szabo, ale potrafił mimo to wygrać swoje 800 m bez wysiłku, zostawiając na mecie Węgra daleko w tyle.

Punktacja 71½.54½.

Ostatnią konkurencją meczu był rzut oszczepem. Zwyciężył Varszegyi (W) (W) 64.26, 2) Lokajski 63,65, 3) Makkai (W) 59,50, 4) Turczyk 57,56.

W ogólnej punktacji mecz wygrali Węgrzy w stosunku 77½:58½.

Opinja kpt. Misińskiego

Kpt. Misiński, kierownik drużyny polskiej, oświadczył, że nie mamy powodu do radości z całości zawodów Jednak w poszczególnych konkurencjach uzyskaliśmy doskonałe wyniki. Aby wygrać z Węgrami, trzeba mieć drużynę, której wyniki stoją na europejskim poziomie. O naszej porażce i to dość znaczną różnicą punktów, zadecydowało kilka za słabych punktów w naszej drużynie. Gdy nam się uda wychować zawodników o średnim poziomie, to przy doskonałych zawodnikach, których już posiadamy, wygrana z doskonałą nawet reprezentacją innego państwa nie będzie niemożliwością.

Poza Kucharskim kpt. Misiński wyróżnia Maszewskiego, Biniakowskiego, Sznajdra i Noji. Temu ostatniemu brak wyraźnie rutyny międzynarodowej Przez pobyt w Budapeszcie niewątpliwie zacieśniliśmy stosunki z Węgrami.

Opinja kierownika drużyny węgierskiej

Kierownik drużyny węgierskiej p. Szerelemhegyi stwierdza, że wyniki obu drużyn są mniej więcej takie, jakich się w Budapeszcie spodziewano. Najlepszy wynik uzyskali Polacy w skoku o tyczce. Poza tem doskonałe były walki na finiszu w sztafecie olimpijskiej i na 5000 m. Z drużyny polskiej poza Sznajdrem i znakomitym Kucharskim bardzo dobry był Maszewski. Nie ulega wątpliwości, że poziom polskiej lekkoatletyki się podniósł. P. Szerelemhegyi bardzo się cieszy, że jemu właśnie przypadło kierownictwo meczu z Polakami. Węgrzy z najwyższą radością będą się częściej spotykali na boisku i na bieżni z drużynami polskiemi.

Groźny moment pod bramką „ŁKS": Banaszkiewicz (Warta) przygotowuje się do strzału; drogę zabiega mu obrońca gości; tuż za nim Scherfke, a następnie bramkarz „ŁKS." Piasecki.

Mistrzostwa klasy A

„LEGJA" — „OLIMPJA" 6:1 (4:0)

Po ostatniej porażce „Legji" z „Polonją" spodziewano się zaciętej walki z „Olimpją", która ostatnio wykazywała pewną poprawę formy. Niedzielne zawody jednak przyniosły zdecydowane zwycięstwo drużynie mistrza okręgu nad słabo grającą „Olimpją", której atak rzadko kiedy zdobywał się na planową i skuteczną grę. Również pomoc zawiodła, a cały ciężar gry spadł na obronę. Łuczak w bramce „Olimpji" puścił w pierwszej połowie fatalnie 4 bramki, został też później zmieniony przez Kropacza. Gra stała na przeciętnym poziomie i toczyła się w pierwszej połowie przy widocznej przewadze „Legji", po pauzie zaś była wyrównana. Bramki dla zwycięzców strzelili: Skowroński trzy, Mikołajewski dwie i Trybus jedną; dla pokonanych Andraszewski I. Sędziował p. Maślak. (al)

„HCP" i „KPW" POZNAŃ 2:0 (1:0)

Poznań. — Zawody odbyły się na nowym stadjonie „KPW". „Cegielski" przeważał przez cały czas i był drużyną wyraźnie lepszą. Bramki zdobyli dla niego Musielak i Nowacki. Zawody wywołały duże zainteresowanie i zgromadziły pokaźną liczbę widzów, bo około tysiąc osób. Mecz prowadził bardzo dobrze p. Staliński. (wz)

„UNJA" KOŚCIAN — „KORONA" 2:0 (2:0)

Niespodziewane, lecz w pełni zasłużone zwycięstwo drużyny kościańskiej nad słabo i chaotycznie grającą „Koroną", która nie wykorzystała atutu własnego boiska. Goście jako całość reprezentowali zespół wyrównany we wszystkich linjach, o dobrej kondycji fizycznej, ambicji i doskonałym starcie do piłki. „Korona" poza bramkarzem i Kaźmierczakiem na środku pomocy, zawiodła na całej linji. Zwłaszcza atak grał skandalicznie, marnując niezliczone okazje do zdobycia bramki, zwłaszcza po pauzie, kiedy gospodarze wyraźnie przeważali. Nadmierne, często bezsensowne kombinacje w polu bramkowem i niezdecydowanie się na strzał w właściwej chwili, spowodowały utratę dwu cennych punktów, które niełatwo będzie odrobić. U gości wyróżniła się szybka o dobrym wykonie obrona, jak i dobrze kryjąca pomoc. Bramkarz często interweniował z dużą dozą szczęścia. Bramki dla „Unji" zdobyli: Wyrwa i Jankowski. Sędziował p. Dabert. (al)

„OSTROWIA" i „WARTA" 8:2 (4:1)

Ostrów. — Spotkanie odbyło się na stadjonie miejskim i zakończyło się zasłużonem zwycięstwem gospodarzy, przyczem cyfrowo wynik zupełnie odźwierciedla przebieg gry. „Ostrowia" miała zdecydowaną przewagę i górowała nad gośćmi pod każdym względem. „Warta" grała bardzo słabo. Najlepszym graczem na boisku był Młynarek, który sam strzelił pięć bramek. Wyróżnił się ponadto Artmański, zdobywca dwóch bramek, a jedną strzelił Matuszczak z wolnego. Winę tak wysokiej porażki ponoszą tyły „Warty", a szczególnie słaby bramkarz. Dla „Warty" bramki strzelił Nowacki, w tem jedną z karnego. Publiczności zebrało się przeszło 800 osób. Sędziował p. Wiśniewski.

TABELKA

Tabelka rozgrywek jest następująca (w nawiasach podajemy ilość gier i stosunek bramek): 1. „HCP" 12 p. (7, 29:11). 2. „Ostrovia" 8 p. (6, 18:13). 3. „KPW" Poznań 7 p. (5, 17:4). 4. „Unja" 6 p. (7, 10:13). 5. „Korona" 5 p. (6, 11:14). 6. „Polonja" 5 p. (6, 12:24). 7. „Warta" 5 p. (7, 16:25). 8. „KIW" Ostrów 4 p. (5, 12:14). 9. „Olimpja" 4 p. (7, 9:18). 10. „Legja" 2 p. (2, 7:3).

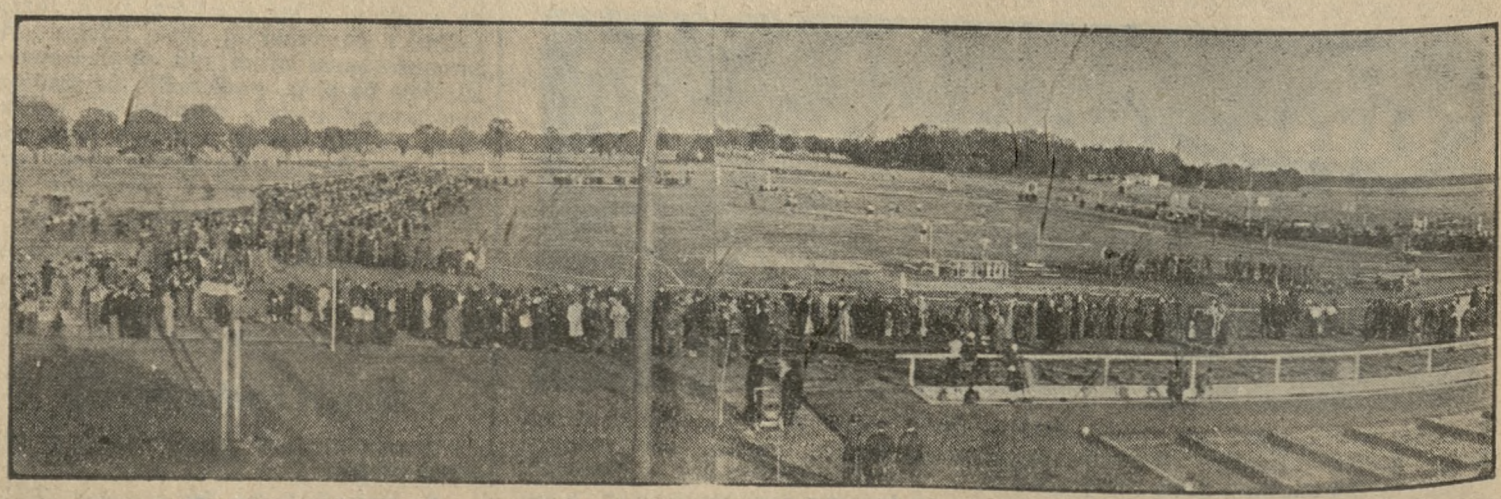

Stadjon im. gen. Konarskiego w Lesznie. (Opis poświęcenia w dziale wiadomości potocznych).

„Warta" — „ŁKS" 0:0

Poznań. — Po niedzielnym meczu z „ŁKS", przedostatnim tegorocznem ligowem spotkaniu w Poznaniu, licznie zebrana publiczność wiele sobie obiecywała, zwłaszcza wobec powrotu do formy Łodzian i ostatnich sukcesów gospodarzy. Niestety, mecz wypadł beznadziejnie. Łodzianie okazali się drużyną naogół wyrównaną, ambitniejszą, lecz bez jaśniejszych punktów. Zadowolił i to w pełni Piasecki, który się troił, dobrą była również obrona. Zawiedli natomiast oczekiwania Król i Tadeusiewicz.

W zespole gospodarzy przedewszystkiem fatalnie wypadł Szerfke, który wszystko psuł i przez to rozerwał cały atak, a przedewszystkiem nie wyzyskiwał skrzydeł.

Przed sędzią p. Walczakiem z Warszawy, który dostroił się do poziomu meczu, ustawiły się drużyny w następujących składach:

„ŁKS": Piasecki — Karasiak i Gałecki — Pegza I, Jezierski i Tadeusiewicz — Miller, Sowiak, Lewandowski, Koczewski i Król.

„Warta": Fontowicz — Pawlak i Kubalczak — Lis, Danielak i Sobkowiak — Słomiak, Kryszkiewicz, Szerfke, Banaszkiewicz i Szwarc. Po 20 min. Lis zamienił się z Banaszkiewiczem.

Łodzianie grają ze słońcem, grę rozpoczyna „Warta". Pierwsze 15 minut należą do gości, którzy zupełnie nieumieją strzelać. Następnie gra się wyrównuje i nabiera momentami cech meczu B-klasowego. Bezładna kopanina trwa przez całą pierwszą połowę z tą tylko zmianą obrazu gry, że „Warta" zaczyna przeważać. Łodzianie poprzestawają na nielicznych, czasem kombinacyjnie nawet ładnych wypadach. W 35 min., o potem w 40 następują dwa gorące momenty pod bramką gości, które jednak wyjaśnia obrona w ostatnim momencie. Dwie minuty później Słomiak jest sam przed bramką i strzela ponad. Tuż przed końcem przerwy „Warta" egzekwuje jeszcze trzy kornery pod rząd, jednak bez wyniku.

Po zmianie stron początek znowu należy do „czerwonych", lecz nie na długo. Już w 5 min. Szerfke strzela zbliską, lecz Piasecki broni przytomnie. Gra się odtąd ożywia i staje się ciekawsza. Publiczność oczekuje bramki. Następuje okres gry otwartej, poczem przewagę przejmuje, utrzymując ją do końca meczu „Warta". Niepotrzebnie jednak gra staje się ostra i kilka razy sędzia zmuszony jest interwenjować. Łodzianie przechodzą do defensywy, cofając ku tyłom pomoc. W 30 min staje się tłok pod bramką „czerwonych", lecz piłka przez dłuższy czas wędruje tam i z powrotem i nikt z drużyny gospodarzy nie umie jej posłać nawet w kierunku bramki. Dopiero w 34 min. Lewandowski dostaje piłkę i ucieka, krótko przed bramką oddaje nadbiegającemu Sowiakowi, który strzela, ale w słupek. Chwilę potem, po kornerze, Szerfke ładnie główkuje, ale piłka idzie w aut. Minutę później znowu Karasiak wyjaśnia groźną sytuację, posyłając piłkę na aut. Koniec meczu nie przynosi żadnej zmiany. „Warta" wydaje się zrezygnowaną utratą punktu, a goście grają, jak się da, na czas, by choć jeden tak cenny dla nich punkt zabrać do Łodzi. Sędzia odgwizduje wreszcie zawody. Łodzianie w obu tegorocznych spotkaniach z „Wartą" zdobyli 3 punkty, bowiem w Łodzi wygrali jak wiadomo 4:1.

„Legja" - „Cracovia" 3:2 (2:0)

Warszawa. „Cracovia" wystąpiła do meczu poraz pierwszy z Kossokiem, podczas gdy w drużynie „Wojskowych" debjutował Maurer. Krakowianie ustępowali pod każdym względem przeciwnikowi. Zwłaszcza słabo wypadli gracze reprezentacyjni Malczyk, Doniec i pilnowany przez Kuberę, Kisieliński. W „Legji" wyróżnili się Nawrot, Martyna, Wypijewski i obaj Przeździeccy.

Pierwszą bramkę uzyskuje Wypijewski w 6 min., poczem Nawrot w 31 min. podwyższył wynik. Po zmianie stron lekko przeważała „Cracovia", która przewagi tej nie umiała wykazać cyfrowo. W 28 min. trzecią bramkę strzelił Wypijewski, który dwie minuty później zeszedł z boiska do końca meczu. Pierwszą bramkę dla gości zdobył z wolnego Kossok, a wynik dnia ustalił Szeliga w 44 min. Sędziował p. Gruszka, publiczności 2500 osób. (c)

„Wisła" — „Pogoń" 3:1 (1:1)

Kraków. Niedzielne spotkanie „Pogoni" z „Wisłą" było nie tylko w Krakowie głównym punktem zainteresowania piłkarzy. Mecz zakończył się wielką niespodzianką, bowiem kandydat na mistrza Polski lwowska „Pogoń" wypadła bardzo blado i zeszła pokonana. — W przeciwieństwie gospodarze zaprezentowali się z najlepszej strony i mogli wygrać w jeszcze wyższym stosunku. Szczególnie dobrą formę wykazali obaj Kotlarczykowie oraz Łyko. W „Pogoni" zawiódł zupełnie Matjas. Serję bramek rozpoczął Kopeć, strzelając z centry główką w sam róg. Wyrównanie uzyskał wskutek poślizgnięcia się Szczepanika, Niechcioł pod koniec pierwszej połowy. Po przerwie ponowne prowadzenie uzyskał Łyko i wreszcie Artur podwyższył stan do trzech bramek. Sędzia p. Rettig. Publiczności przeszło 3 tysiące. (c)

„Ruch" — „Polonia" 2:0 (1:0)

Katowice. — Przyjazd „Polonji", broniącej się z całym wysiłkiem przed ponownym spadkiem z ligi, a z drugiej strony istniejąca jeszcze możliwość zdobycia mistrzostwa Polski przez Hajduczan spowodowały, że na meczu zebrało się prawie 20 tysięcy publiczności. Mecz był ciekawy, gdyż Warszawianie bronili się rozpaczliwie. Doskonale grała zwłaszcza obrona i bramkarz „Polonji". Pierwszą bramkę dla gospodarzy uzyskał Górka, a po połowie Gemza. (m)

„Śląsk"—„Garbarnia" 3:1 (1:1)

Katowice. — Gospodarze przewyższali „Garbarnię" o klasę, zwłaszcza w polu. Wyróżnił się w tym meczu bramkarz krakowski, który uchronił gości od wyższej przegranej. Bramki dla zwycięzców strzelili Wójcik, Wiencek i God. Honorowy punkt dla „Garbarni" uzyskał Riesner. Widzów 4 tysiące. (m)

Tabelka ligowa

1. „Pogoń" 21 p. (16, 44:22)
2. „Ruch" 21 p. (16, 34:24)
3. „Warta" 20 p. (17, 42:26)
4. „Legja" 18 p. (17, 31:31)
5. „Garbarnia" 16 p. (16, 27:25)
6. „Śląsk" 16 p. (16, 27:37)
7. „Warszawianka" 15 p. (16, 25:30)
8. „ŁKS" 15 p. (16, 23:29)
9. „Wisła" 13 p. (14, 30:33)
10. „Cracovia" 13 p. (16, 28:28)
11. „Polonja" 8 p. (16, 15:41).

„Czarni" — „Dąb" 2:1 (1:0)

Lwów (tel. wł.) Pierwsze spotkanie finałowe „Czarnych" o wejście do Ligi przyniosło im dwa cenne punkty, zdobyte na twardej i ambitnej drużynie śląskiej. Zawody wywołały we Lwowie olbrzymie zainteresowanie, bowiem przeszło 5000 widzów znalazło się na boisku „Czarnych", którzy po ciekawej i szybkiej grze nieznacznie pokonali Ślązaków. Bramki dla zwycięzców strzelili Smagowicz i Ficek. Jedyny punkt dla pokonanych strzelił Koszewski. Sędziował p. Krukowski z Warszawy.

„Sokół" — „HCP" 10:6

Tegoroczne spotkania o drużynowe mistrzostwo okręgu w pięściarstwie wywołują duże zainteresowanie. Sala „Metropolisu" wypełniła się prawie zupełnie, lecz większość walk nie stała na nadzwyczajnym poziomie. „H.CP" okazał się przeciwnikiem twardym, ambitnym i naogół wyrównanym. Najlepszym był u nich Wojewoda, poprawiający swą formę, oraz Matuszczak, który w pierwszem starciu sprawiał sporo kłopotu Dankowskiemu. Drużyną niezawodnie lepszą był „Sokół", którego zwycięstwo było w pełni zasłużone. Doskonałą formę wykazali Janowczyk, Pela i Dankowski. Rogowski walczył zbyt chaotycznie i był już bliski przegranej. Urbaniak walczył w sobotę w Tczewie, noc spędził w pociągu i nie mógł dać sobie rady z wyższym o głowę Klimeckim. W ringu sędziował p. por. Serwatkiewicz, na punkty zaś pp Bielewicz i Zapłatka. Wyniki od muszej do ciężkiej przedstawiają się następująco (na pierwszych miejscach „Sokoli"). Pela zdecydowanie pokonał Pawlaka. Janowczyk przez techn. k. o. w 2 starciu Dubisza. Woźniak uległ na punkty Misiornemu. Zwierzchowski nieznacznie pokonał Darnę. Grzechowiak po nieciekawej walce uległ Wojewodzie. Dankowski uzyskał w 3 starciu zwycięstwo przez techn. k. o. z Matuszczakiem. Urbaniak przegrał z Klimeckim. Wreszcie Rogowski po bardzo ciekawej i wyrównanej walce zwyciężył nieznacznie lecz zasłużenie Adamczyka.

„Warta" II - „Goplania" 10:6

Zawody rozegrane w sobotę w sali „Parku Miejskiego" w Inowrocławiu, zakończyły się ciężko wywalczonem zwycięstwem „zielonych". Wyniki walk były następujące (od wagi muszej do ciężkiej): Koziołek (W) wygrał przez techn. k. o. w 2 starciu z Nawrockim; Łada Ł. (G) pokonał na pkt. Dudkiewicza (W); Vogt (W) zdobył punkty w. o. z powodu braku przeciwnika; Wolniakowski II (W) zwyciężył przez techn. k. o. w 2 starciu Kantowskiego (G); Stube Wł. (G) zdobył punkty przez dyskwalifikację Kruszyny (W) w 4 starciu; Florysiakowi (W) przyznano zwycięstwo nad Ceglarskim (G), który zasłużył na wynik remisowy; Karpiński (W) wygrał przez dyskwalifikację w 3 starciu Stubego Edm. (G); wreszcie Puszczykowski (G) uzyskał dwa punkty w. o. z powodu niestawienia przeciwnika przez „Wartę". Sędziował w ringu b. słabo p. Kubik, który wkraczał w chwilach najmniej właściwych, na punkty pp. Derda Zygm. i Andrzejak. (al)

Cuiavia i Stella 12:4

Zawody w Gnieźnie stały na bardzo niskim poziomie i były nieciekawe. Ponadto w wadze półciężkiej i ciężkiej walki nie odbyły się z powodu braku przeciwników, przyczem obie strony zdobyły po dwa punkty walkowerem. Pierwsze zdobył Zieliński dla „Cuiavii", a w wadze ciężkiej Pawłowski dla „Stelli". Pozostałe wyniki były następujące (podajemy od muszej do średniej): Łada (C) pokonał na punkty nowicjusza Nowaka. Bidziński (St) przegrał na punkty z Rogowskim (C), Dudziak (C) wygrał ze Stenzlem (St) oraz Radomski (C) wygrał przez k. o. w 2 st. z Pierardem (St). Przeciw tej walce „Stella" założyła protest, który jednak został odrzucony. Mrozowski (C) przegrał z Jaśkowiakiem (St) na punkty oraz Sytkowski (St) poddał się w 2 starciu Lewandowskiemu (C). Sędziował w ringu p. Z. Derda, na punkty pp. Michalski i K. Derda.

Pięściarskie mistrzostwa Warszawy. Po wczorajszem zwycięstwie „Polonji" nad „Makkabi" w stosunku 9:7 i „Fortu Bema" nad „Gwiazdą" z wynikiem 12:4, oraz wobec zweryfikowania spotkania spotkania „Polonji" ze „Skodą" jako walkower dla „Polonji", wysunęła się ona na pierwsze miejsce z 9 p. przed „Skodą" 6 p, „Fort Bema" 5 p., „Makkabi" i „CWS" po 2 p. i „Gwiazdę" 0 p. „Skoda" w sprawie walkoweru założyła protest i ma jeszcze do rozegrania mecz z „Gwiazdą". Jedynie w wypadku uwzględnienia protestu mistrzem Warszawy zostanie „Skoda", w przeciwnym razie w rozgrywkach międzyokręgowych walczyć będzie „Polonja". (c)

Obsada zawodów ligowych na przyszłą niedzielę przedstawia się następująco: w Warszawie „Polonja" — „Warta" sędziuje p. Szyba ze Lwowa, w Krakowie „Wisła" — „Ruch" p. Krukowski z Warszawy, w Łodzi „ŁKS" — „Śląsk" p. Trygalski z Poznania, we Lwowie „Pogoń" „Cracovia" p. Muszkat z Warszawy.

Niemcy — Łotwa 3:0 (1:0)

Królewiec. Wobec 15 tysięcy publiczności odbył się tu pierwszy międzymiastowy mecz drugiej reprezentacji niemieckiej z Łotyszami. Goście okazali się groźniejszym przeciwnikiem niż przypuszczano i Niemcy musieli poważnie się wysilić, by w drugiej połowie zdobyć przewagę. Spotkanie sędziował Polak p. Rutkowski z Krakowa. (tel. wł.)

TABELKA

zawodów o druż. mistrz. okręgu kl. A P. O. Z. B.

	Klub	Ilość meczy	Ilość punkt.	stos. walk	
1.	Warta II	3	6	33:10	Warta — Stella 14:2 Warta — H. C. P. 14:2 Warta — Goplanja 10:6
2.	Sokół	3	6	30:18	Sokół — Cuiavia 10:6 Sokół — Goplanja 10:6 Sokół — H. C. P. 10:6
3.	Cuiavia	2	2	18:14	Cuiavia — Stella 12:4
4	H. C. P.	3	2	22:24	H. C. P. — Stella 14:0 w. o.
5.	Goplanja	2	0	12:20	
6.	Stella	3	0	6:40	

Z WIELKOPOLSKI

— * **Buk.** Drogę Brody - Turowo zamknięto z powodu rozpoczęcia prac przy budowie nowej drogi. Termin otwarcia drogi Opalenica-Rudniki przesunięty został z powodu nieukończenia robót ziemnych do dnia 1 listopada.

— Ujęty przez policję bukowską został notoryczny złodziej Leon Połczyński, zamieszkały w Starej Borui. Ostatnio włamał się do zagrody rolnika Damscha w Albertowsku.

— Zebranie członków b. Straży Ludowych i tajnych organizacyj odbyło się w ub. niedzielę. Obradom przewodniczył p. Władysław Begier. (b. m.)

— * **Bydgoszcz.** Na uroczystość promocji w Bydgoskiej Szkole Podchorążych (15 bm.) delegowany został, jako reprezentant Prezydenta R. P., insp. armji gen. Norwid - Neugebauer. On też dokona wręczenia szabli honorowej, ofiarowanej przez Prezydenta R. P., prymusowi szkoły.

— W niedzielę 13 bm. koncert w auli gimn. Kopernika na rzecz budowy kościoła w Brzozie. Bogaty program koncertowy wypełnią: świetna skrzypaczka Eugenja Umińska i uczeń Paderewskiego Zygmunt Dygat.

— Kat. Stow. św. Zyty obchodzi w niedzielę 10-lecie swojego istnienia.

— Jubileusz 50-lecia Stow. Restauratorów odbędzie się 21 stycznia 1936 r.

— W niedzielę o godz. 20 w sali Małeckiego przy ul. Wrocławskiej odbędą się zawody bokserskie o mistrzostwo Pomorza pomiędzy drużyną Astorji i grudziądzkiego Kl. Sp. Sekcja lekkoatletyczna Sokoła I zapowiedziała na niedzielę rano na stadjonie miejskim wewnętrzne zawody lekkoatletyczne.

— Na ul.Podolskiej przydarzył się wypadek jednemu z wybitnych motocyklistów, Fr. Kępce. Wymijając na wąskiej jezdni wóz ciężarowy, nie zdołał opanować kierownicy i uderzył przedniem kołem w mur domu. Motocyklista odniósł ogólne potłuczenia.

— Na ul. Dworcowej wpadła pod taksówkę p. Mieczysława Szafrańska. Odrzucona uderzeniem błotnika na bruk, odniosła poważne okaleczenia głowy i obu rąk.

— W sali Pod Lwem odbędzie się o godz. 20 zebranie członków b. Straży Ludowych, Rad Ludowych i Żołnierskich oraz organizacyj tajnych z czasów powstania wielkopolskiego.

—* **Gniezno.** Recydywista Stanisław Szczepaniak, już 6 razy karany, mający przerwę w odbywaniu kary, zatrzymał na szosie 12-letniego Jana Kwiatkowskiego, chcąc mu gwałtem odebrać rower. Chłopcu na pomoc nadjechało dwóch innych rowerzystów. Sąd skazał Szczepaniaka na jeden rok więzienia oraz na bezterminowe umieszczenie w zakładzie poprawczym w Koronowie. — Józef Bobkiewicz dzierżawił około 300-morgowe gospodarstwo w Kawiarach pod Gnieznem, zaś znajdujący się inwentarz był pod zastawem K. K. O. z Pakości. Bobkiewicz, wiedząc o zastawie inwentarza, gdyż otrzymał odpowiednie zawiadomienie od K. K. O., inwentarz odsprzedał osobie trzeciej. Za ten czyn sąd skazał Bobkiewicza na jeden rok więzienia. — W Żydowie, pow. Gniezno, skradziono z mieszkania rolnika Józefa Gruszczyńskiego 2 płaszcze męskie, płaszcz damski, 2 ubrania męskie, 5 damskich, p. trzewików i skórzaną walizę, łącznej wartości 400 zł. (br)

—* **Kościan.** Kwesta domowa i uliczna, urządzona przez Stow. Pań Mił. św. Wincentego a Paulo, przyniosła ogółem 565.31 zł. Zebraną kwotę przekazano na zakup odzieży i opału dla biednych m. Kościana.

— Zjazd kobiet, należących do oddziałów Kat. Stow. Kobiet i Włościanek pow. kościańskiego, odbył się w dniu 13. bm. w Kościanie przy licznym udziale członkiń. Rano odbyła się na intencję zjazdu uroczysta msza św., którą odprawił ks. mansj. Echaust i równocześnie od ołtarza wygłosił kazanie o roli i zadaniu matki-kobiety katolickiej. Po nabożeństwie ugoszczono przybyłe członkinie herbatką, poczem w sali „Sokoła" nastąpiło otwarcie zjazdu, którego dokonała p. Wanda Chłapowska. Referaty — „o doskonałości w życiu matki" wygłosiła p. Wojciechowska, „o ziołach leczniczych" — p. Świętkowiakówna, „o wychowaniu" — p. Stopowa — członek gł. zarządu K. S. K. z Poznania. Następnie p. Wanda Chłapowska złożyła sprawozdanie z działalności oddziałów Kat. Stow. Kobiet i Kółek Włościanek, oraz z odbytych w powiecie w czasie od 1. 7. 34. do 1. 7. 35. kursów. Po zjeździe odbyło się przedstawienie w kinie „Apollo".

— Nowe ogródki działkowe projektuje Tow. Ogródków Działkowych założyć przy wieży wodociągów miejskich dla mieszkańców ul. Poznańskiej. Pisemne zgłoszenia należy kierować do zarządu towarzystwa.

— Wykład o lotnictwie polskiem wygłosi w dniu 15. bm. o godz. 18 w hotelu „Victoria" z inicjatywy Związku Oficerów Rezerwy p. por. Kiciński.

— Roczne walne zebranie Koła Rodzicielskiego przy Państw. gimnazjum im. St. Kostki w Kościanie odbędzie się w dniu 15. bm. o godz. 16.30 w gmachu gimnazjum.

— 25-lecie pracy na niwie strażackiej obchodził w dniu 13. bm. naczelnik Ochotn. Straży Pożarnej p. Ignacy Richter z Kościana. Od przeszło 10 lat jubilat pełni urząd naczelnika, poza tem jubilat pełni funkcje prezesa Oddziału straży poż. oraz wiceprezesa okręgu. Dowodem uznania są liczne odznaczenia, które jubilat zdobył wytrwałą pracą przez długie lata w akcji ratowniczej. Ażeby uczcić zasługi jubilata, odbyło się w dniu 13. bm. w lokalu p. Lurca uroczyste zebranie, na którem zjechały się liczne delegacje okolicznych straży poż. (mk)

— * **Śrem.** Zarząd miejski wydał zarządzenie, nakazujące wszystkim właścicielom anten, które kolidują lub krzyżują się z siecią elektryczną, niezwłoczne usunięcie ich. Niezastosowujący się do powyższego zarządzenia ulegną karze.

— W czwartek odprowadzono na cmentarz parafjalny doczesne szczątki śp. Tomasza Mikołajczaka, artysty dram., występującego pod pseudonimem Działosz.

Drugiemu synowi króla angielskiego ks. Kentu i małżonce jego ks. Marynie greckiej urodził się syn. W Anglji panuje z tego powodu wielka radość; jest to pierwszy wnuk króla Jerzego.

Trąd w Abisynji

Biuletyny z placów bitewnych w Abisynji doniosły o pojawieniu się wielkiej ilości trędowatych, których rzucono na front, licząc oczywiście, iż obecność wojowników zarażonych tą straszną chorobą wywrze odpowiedni wpływ na żołnierzy włoskich.

Trędowatych liczy Abisynja kilkadziesiąt tysięcy. Nieuleczalna do dziś choroba rozpowszechniona jest wogóle we wschodniej części Afryki, a zwłaszcza w tych jej okolicach, które sąsiadują z Arabją, gdzie od wieków jest główne źródło straszliwej zarazy. Pierwotna nazwa trądu wskazuje nawet na pochodzeni geograficzne zarazy (Lepra Arabum), która przeniesiona została w średniowieczu do Europy z Arabji i Małej Azji podczas wypraw krzyżowych. Największe natężenie osiągnęła epidemja trądu w Europie w ciągu XIII wieku, a ustąpiła dopiero w XV wieku po zastosowaniu jak najsurowszych przepisów i zarządzeń separujących chorych od ludności. Leprozerje, t. j. szpitale i osady dla trędowatych datują się oddawna, z XVI wieku. Trąd znany już był w starożytności, w średniowieczu.

Oo Abisynji zawlęczony został trąd z Arabji, a w warunkach prymitywnych bytu, wobec negowania higjeny i nieistnienia ośrodków leczniczych, szerzy się lepra nagminnie. Tak samo zresztą jak i druga plaga Abisynji, syfilis, na który cierpi, według opinji podróżników, około 70 procent ludności. Trędowaci są i w Abisynji odosobnieni, mają swoje osady lub dzielnice zamknięte w miastach, ale że rozpoznanie trądu w pierwszej jego fazie jest trudne dla laika, przeto zaraza szerzy się dość łatwo, zwłaszcza w tak prymitywnych osiedlach, jak wioski i osady abisyńskie.

Trąd nie jest jeszcze zresztą wytępiony zupełnie i w Europie, gdyż we Francji np. spotyka się na 100 000 rekrutów przeciętnie 7 trędowatych, w Skandynawji zaś i w krajach nadbałtyckich jeszcze częściej. Okręg Kłajpedzki był np. zagrożony inwazją i rozszerzeniem się trądu w 1899 roku i w tym też czasie powstał tam specjalny, zamknięty zakład dla trędowatych.

Z naszej przyrody

Najruchliwsze i najweselsze istoty — Uposażone przez przyrodę najbogaciej — Co ptaki umieją? — Co jest przyczyną ich ruchliwości? — Szalony bieg strusia i kołysanie się kaczki — Ptaka można poznać po locie — Wrona i pociągi — Chyżość gołębia pocztowego — Błyskawiczny lot sokoła — Przepiórki znużone przelotem przez morze — Zmyślność ptaków i ich charakter — Ptak nie zna troski

Wśród lokatorów naszego globu należy się ptakom pierwszeństwo, jako istotom najweselszym i najruchliwszym.

Przyroda pod tym względem wyposażyła ptaki bogato. Ptak jest istotą wśród zwierząt najbardziej ruchliwą. Umie biegać, podskakiwać, wspinać się po pniu drzewa i po murach, umie pływać, nurkować i latać w powietrzu. Żadne ze zwierząt nie posiada krwi tak ciepłej jak ptaki. Właśnie zdolność szybkiego oddychania jest źródłem ruchliwości ptaka. Ruch ujawnia się u nich w różny sposób: struś biegnie w tempie szalonem, rączemi w biegu są pliszka i skowronek. Skaczą bardzo zręcznie sroka i drozdy, lekkość w podskokach okazują zięby i rudziki, poważnie kroczą, jak urodzeni dygnitarze, bociany i czaple, ociężały jest chód kruka i gęsi, kołyszący się kaczki.

Różnica też polega w sposobie wspinania się ptaków na drzewa. Cieśla leśny, dzięcioł, wspina się, skacząc na pniu najgładszym, wybornie umie się wspinać wzwyż i wdół bargiel, a nasz dudek wspina się w górę po ścianach.

Wśród pływaków ujawniają się także różnice. Pingwin stał się w połowie rybą. Przebywa najchętniej w tych miejscach, gdzie wiatr i fale najgwałtowniejsze. Idealnym ptakiem pływającym, na wzór służącym okrętom już za czasów Wikingów, jest łabędź.

Niektóre ptaki lubią głębię i w niej się zanurzają, inne suną tylko po zwierciadle wody.

A jak urozmaiconym i wspaniałym jest lot ptaków. Ptasznicy poznają ptaka po samym locie. Ptak kołysze się spokojnie w powietrzu, już to spuszcza się z szybkością strzały jak sokół, to znów waży, kołysze się, igra i ślizga po falach powietrza.

Ptakowi potrzebny do lotu swobodnego wiatr przeciwny, aniżeli ten, którego potrzeba okrętowi. Leci najchętniej przeciw wiatrom i męczy się najwcześniej, gdy ma wiatr za sobą.

O szybkości lotu ptaków nie mamy dotychczas pewnych danych. Wiemy tylko, że ptaki przewyższają w chyżości łososia, który w godzinie upłynie 86.000 stóp.

Zwykłe pociągi kolejowe prześcignie wrona, która, wydaje się nam, lata ociężale. Gołąb przewyższa chyżością najpospieszniejsze pociągi. Stwiedzono, że gołąb pocztowy w pięciu godzinach przeleci 56 mil. Przewyższa więc łososia trzykrotnie. A przecież od gołębia bardziej chyży jest sokół, który błyskawicznie spuszcza się zgóry na swe ofiary.

Nasze ptaki przelotne szukają podczas burzy na morzu ochrony i wypoczynku na okrętach. Przepiórki przelatują morze tak znużone, że je można na wybrzeżu zbierać.

Życie ptaka jest ciągłym bez przerwy ruchem; im więcej ma sposobności do poruszania się, tem szczęśliwszym się czuje. Tylko znużone i chore ptaki siedzą spokojnie.

Rzućmy pobieżnie okiem na życie ptaszka, które zapełnia praca i ciągła zmiana.

Ptaki, jak inne zwierzęta, są dla badaczy przyrody wciąż jeszcze istotami obcemi, chociaż od tak dawna starają się zbadać ich życie i ich inteligencję. Dotychczas nie można określić stopnia i rodzaju ich zmyślności, ale mówić można o charakterze poszczególnych gatunków ptaków.

Są pomiędzy niemi odznaczające się usposobieniem wesołem i melancholijne, są towarzyskie i unikające towarzystwa, mamy ptaszki płoche i posiadające do nas zaufanie, są charaktery otwarte jak i skryte, mają żyłkę złodziejską i pewne poczucie godziwości, są szlachetne i pospolite, rzetelne i pełne podstępu, łagodne i gwałtowne, lubiące pokój i kłótliwe, słowem — są pomiędzy niemi miłe i niemiłe istoty.

Można to stwierdzić jako rys zasadniczy, iż są to zwierzęta szczęśliwe i wesołe, co charakteryzuje ich życie. Łatwość, jaką ciałem swem poruszają, nadaje ich charakterowi ruchliwość i świeżość. Ptak nie zna co troska, zdobywa wszystko, czego mu potrzeba i może zwracać się dokąd zechce.

Nowa moda w Hollywood

Wśród gwiazd filmowych w Hollywood zapanowała nowa moda adoptowania biednych, opuszczonych sierot. Dzieci te „dostarcza" gwiazdom przytułek w Illinois, gdzie przebywa około 2.500 dziewcząt i chłopców, sierot lub podrzutków. — Tym razem moda i pościg za sensacją mają przynajmniej na celu korzyść społeczną.

Bar w pociągu

W pociągach luksusowych, kursujących na francuskich linjach kolejowych, zaprowadzono od pewnego czasu nowe wagony restauracyjne, w których obok przedziału restauracyjnego znajduje się także bar. Wagony takie wypuszczono w dwóch rozmaitych typach: jeden rodzaj posiada w przedziale barowym większą ilość miejsc do siedzenia, drugi natomiast prócz wysokich krzeseł bufetowych, nie posiada żadnych innych miejsc do siedzenia, lecz przeznaczony jest na miejsce do tańca. Muzykę daje narazie jeszcze gramofon, lecz myśli się o ewtl. zaangażowaniu dla tych barów małych orkiestr jazzbandowych, o ile publiczność większe okaże dla nich zainteresowanie. Dzisiaj już można odbyć drogę Le Havre — Paryż tańcząco. W niezadługim może czasie będzie można na wszystkich linjach francuskich skracać sobie czas przyjemną zabawą w barze pociągu przy tańcu, muzyce i chłodzących napojach. W i P.

KOMUNIKATY TEATRALNE

Z Teatru Wielkiego

We wtorek 15 i środę 16 bm. po raz czwarty i piąty ciesząca się dużem powodzeniem operetka Lehara **„Hrabia Luxemburg"** z Haliną **Dudziczówną** i Kazimierzem Szerszyńskim, Horskim, Xenią Grey, Sendeckim w głównych rolach.

W czwartek 17 bm. najznakomitsze dzieło Bizeta **„Carmen"** z dr. Wandą Roessler-Stokowską w roli tytułowej oraz pp.: **Antonim Gołębiowskim** (Don Jose) i Zenonem Dolnickim (Toreador Escamillo). Kierownictwo muzyczne dyr. Dr. Zygmunt Latoszewski, reżyserja Karola Urbanowicza, dekoracje Zygmunta Szpingiera. Balet układu baletm. Maksymiljana Statkiewicza w wykonaniu primabaleriny Zofji Grabowskiej oraz corps de balet.

W próbach opera Cilea „Adrianna Lecouvreur" i „Rose Marie" Frimla.

Dziś arcywesoły „Dzień bez kłamstwa" z niezrównanym Maszyńskim w Teatrze Polskim

Dziś wieczorem arcywesoła komedja amerykańska „Dzień bez kłamstwa" z występem gościnnym najlepszego polskiego aktora komedjowego Marjusza Maszyńskiego Na pierwszych dwóch przedstawieniach publiczność śmiała się do łez, a nieustanne brawa przy otwartej scenie dowodzą jak publiczność się świetnie bawi. Maszyński dał komedji tej tempo niesłychane i okrasił humorem nieprawdopodobnym.

Z Teatru Nowego

Świetna komedja „Trafika pani generałowej" ukaże się jeszcze tylko przez kilka wieczorów przed wystawieniem nowej premjery.

Nową premjerę teatru będzie sensacyjna nowość repertuaru, sztuka pt. „Dżungla" spółki najbardziej renomowanych autorów scenicznych Maughama i Fodora.

Przybywamy do Poznania!
Rozśmieszymy Was do łez!
Zapomniecie o troskach i smutkach!
Usłyszycie najpiękniejsze piosenki!
6 Królów humoru w jednym filmie:
4 i 1/2
MUSZKIETERÓW
Nazwiska nasze są najlepszą rękojmią, że wszelkie rekordy wesołości
zostaną pobite!
Premjera naszego najnowszego i najweselszego filmu wiedeńskiego
JUTRO we WTOREK
15-go października
KINOTEATRZE
„SŁOŃCE"
Szöke Szakall - Ernest Verebes
Otto Wallburg - Feliks Bressart
Tibor v. Halmay - Puffy (Grubasek)

Moda czasem bzikuje

Takie powiedzenie ciśnie się na usta na wiadomość, że na świeżo otwartej wystawie szewieckiej w Londynie wystawiono również trzewiczki damskie z przybraniem piór bażancich. Trzewiczki te, podane na powyższem zdjęciu, wywołują powszechną furorę.

MELODJE SCHUBERTA

KONCERT RADJOWY
WE WTOREK 15. X. O GODZ. 17.15

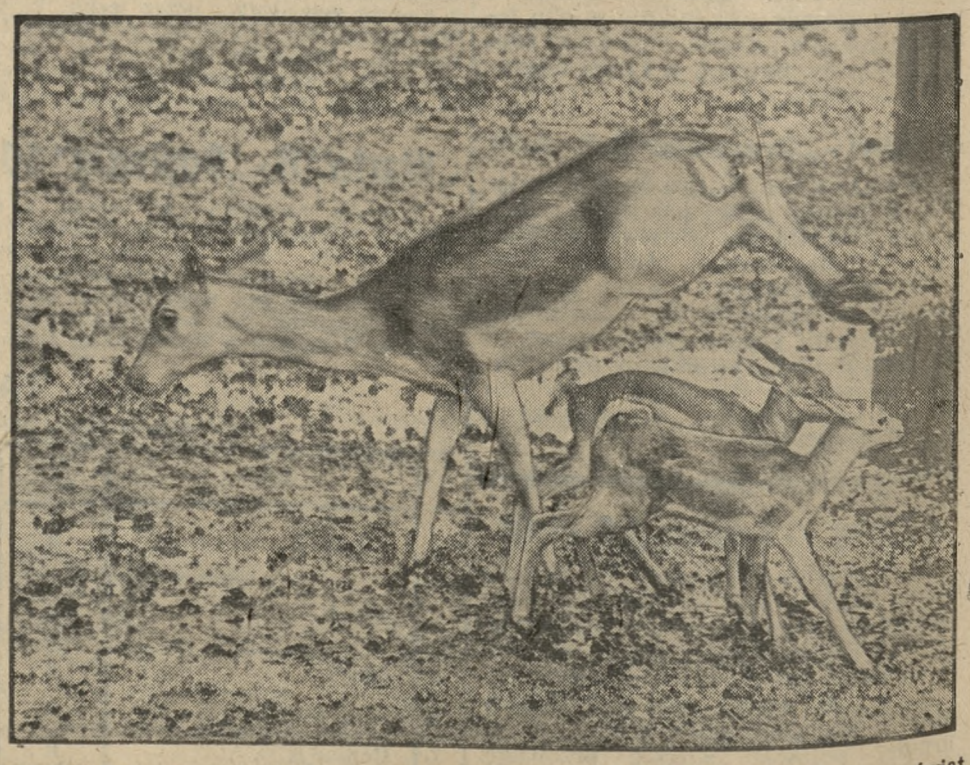

W londyńskim zwierzyńcu zanotowano wypadek dosyć rzadki: przyjścia na świat bliźniaczków antylopy „Nylghaie". Zauważono przytem, że mamę antylopiąt wypadek ten bardzo zdenerwował. Dotychczas łagodna i ogromnie oswojona, obecnie stała się płochliwa i jednocześnie zła na widok ludzi.

Z estrady

Recital fortepianowy Józefa Hofmana

Józef Hofman przyjechał! Oto sensacja artystyczna, jakiej nasz Poznań od czasów niepamiętnych jeszcze nie przeżywał. Kiedy roku ubiegłego artysta ten po długiej niebytności w Polsce ogłosił koncert w stolicy, wędrowały tam liczne pielgrzymki muzyków i melomanów z różnych stron Polski, a prasa głosiła cuda o fenomenie sztuki Hofmana. Dochodziły tu echa jakiegoś niebywałego wprost wydarzenia, echa, które elektryzowały wyobraźnię i nawet ci, którzy Hofmana nigdy nie słyszeli, przyszli na koncert już z pewnem nastawieniem na wysoki autorytet pianistycznej sztuki odtwórczej.

A jednak to, czego wczoraj byliśmy świadkami, mogło przejść nawet bardzo śmiałe wyobrażenia. Mimowoli rodzą się myśli o siłach ponadludzkich, jakie ukształtowały umysł tego artysty i stworzyły jakąś zupełnie odrębną konstytucję, nie dającą się podciągnąć pod zwykłe kategorje. Pomijając już fakt, że gra Hofmana stoi na najwyższych szczytach sztuki pianistycznej, uderza w nim jakiś idealny ład i harmonja wewnętrzna, połączona z głęboką wrażliwością natury artystycznej. Wszystkie zalety, jakie mógłby mieć dobry muzyk, u Hofmana potęgują się wielokrotnie. Jego rytm posiada niezwykłą siłę działania, niezmierną jasność, plastykę i precyzję, wysubtelnioną do końcowych granic. W największej gęstwinie głosów słyszy się niemal z osobna każdą figurę rytmiczną, każdą drobną nutkę warczących tryllerów i passażów, które nieraz tryskają w górę niby barwne fajerwerki. Frazy płyną z taką naturalną swobodą i prostotą, że wydaje się chwilami, jakoby fortepian był szóstym zmysłem artysty. Przytem Hofman w zupełnie swoisty sposób umie wyciągać nitki tematyczne z materji dźwiękowej. Często z samych akcentów zupełnie niespodziewanie wyrośnie jakaś nowa melodja, niedostrzegana dotąd nigdy przez pianistów. Kiedyindziej znów fortepian — wbrew swemu przyrodzeniu — staje się instrumentem wielobarwnym, jak orkiestra, z którego artysta kunsztem rozmaitych sposobów uderzenia wyczarowuje misterną grę świateł. Osobną magję stanowi wreszcie sztuka pedałowania, która wszakże pozostanie już tajemnicą samego pianisty.

Nie starczyłoby słów na opisanie tego wszystkiego, co składa się na pojęcie wielkiej sztuki Hofmana. Trzeba go usłyszeć, aby w pełni zdać sobie sprawę z tych najistotniejszych wartości. O jeszcze jednej tylko właściwości Hofmana chciałbym wspomnieć: jest to artysta, który niema w sobie nic pozy, nic z „wielkości" wirtuoza... Swoją osobę usuwa w cień, kryje się za dzieło i za kompozytora, którego intencje są zawsze na pierwszym planie. Muzyka w formie najczystszej, bez wybujałej i u wirtuozów nieraz natrętnej subjektywności.

W czasie koncertu wytworzyła się atmosfera podniecenia i żywiołowego entuzjazmu, czego dowodem było to, że program, jaki figurował na afiszu, został niemal zdwojony w bisach. A trzeba dodać, że Hofman grał utwory na jakie nie stać nawet poważnych wirtuozów. Takiej łamigłówce pianistycznej, jaką zrobił Godowski z tematów Straussowskiego „Nietoperza", napewno nikt, poza Hofmanem, nie poradzi. Z całego wieczora słuchacze wynieśli dużo prawdziwie podniosłych i wielkich wrażeń, to też z radością oczekujemy wszyscy drugiego zapowiedzianego recitalu.

Dr. ZYGMUNT SITOWSKI

SPLENDID ELEKTRIT C° MAJESTIC

DWIE REWELACYJNE
SUPERHETERODYNY
z serji jubileuszowej

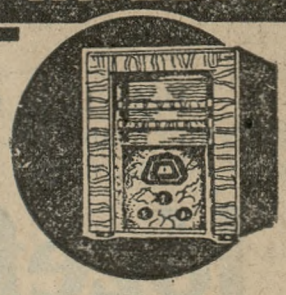

3 ZAKRESY FAL
7 OBWODÓW
WIELKI GŁOŚNIK DYNAMICZNY
MAGNOSKOP

CICHE OPTYCZNE STROJENIE
WYRÓWNANIE ZANIKÓW
CZTEROBARWNA SKALA ROTACYJNA

3-ci ZAKRES FAL — NIEODZOWNY WARUNEK NOWOCZESNOŚCI!
do nabycia we wszystkich radjoskładnicach!

Tg 1 894

Obraz koncertu, którego muzyczną zawartość przedstawił powyżej nasz sprawozdawca, nie byłby kompletny, gdyby nie dodać kilku słów opisu o wrażeniu, jakie obudził ten pierwszy w naszem mieście występ Józefa Hofmana, oraz o przyjęciu, jakie zgotował Poznań znakomitemu artyście. I od tej również strony stał się wczorajszy wieczór wielkem wydarzeniem, które w pamięci uczestników na długo się utrwali.

Na dobry czas przed wyznaczoną godziną zaczęła wlewać się do gmachu uniwersyteckiego ludzka fala i wkrótce Aula była zapełniona słuchaczami, wśród których widziało się cały nasz świat muzyczny i artystyczny wogóle; na balkonie gęstemi szeregami zajęła miejsce młoda generacja muzyczna, w szczególności uczniowie i uczenice naszych szkół muzycznych i słuchacze studjum muzykologicznego na naszej Wszechnicy. Oczekiwano niezwykłych wrażeń, zapowiadanych oddawna przez wiadomości z Warszawy, wrażeń, które obiecywał artysta, wsławiony na obu półkulach świata, jeden z najznakomitszych między największymi Wreszcie przygasły zlekka lampy na sali, tylko estrada została w pełni światła. Zaległa cisza i po oklaskach powitalnych rozbrzmiały pierwsze dźwięki „Warjacyj" Brahmsa na temat Haendla.

Muzykalna publiczność odrazu mogła zorjentować się w gatunku sztuki, jakiej będzie uczestniczką. Przepyszny Steinway — który podróżuje z Józefem Hofmanem po wszystkich estradach koncertowych — zabrzmiał niesamowitą poprostu pełnią i barwnością dźwięku. Pomiędzy krzesłami przestały biegać szepty i odgłosy, zwykłe w pełnej sali, która przygotowuje się na dłuższy popis. Cisza zapanowała odrazu, wszyscy z napięciem śledzili mistrzowsko prowadzoną przez Hofmana polifonję. Gdy skończył rozebrzmiały entuzjastyczne oklaski, które odtąd miały się powtarzać po każdym numerze programu, rosnąc chwilami aż do niepamiętnego fortissime.

Publiczność poznańska ma opinję pewnej powściągliwości, nawet czasem chłodu. Niktby tego nie przypuścił, słysząc i widząc to, co działo się wczoraj w Auli Uniwersytetu i co wzmagało się coraz mocniej, w miarę, jak wieczór zdążał do końca. Każdy wielki wirtuoz spotyka się i u nas zwykle z żądaniami naddatków. Tym razem rozegrały się sceny, wybiegające zupełnie poza normalny obraz zadowolenia czy nawet zapału. Gdy przebrzmiały ostatnie dźwięki karkołomnej parafrazy Godowskiego na tematy walców Jana Straussa, nikt poprostu nie ruszył się z miejsca. Sala zatrzęsła się od oklasków, które zmusiły mistrza do natychmiastowego ukazania się na estradzie, gdzie go przyjęły wzmożone huragany braw i niekończące się okrzyki. Z prostotą wielkiego artysty Hofman ustąpił niedługo wobec entuzjastycznych żądań i zasiadł do klawjatury, lecz gdy skończył pierwszy naddatek, nie chciano go puścić, znów wszyscy pozostali na miejscach i znów powtórzyła się ta sama scena.

Hofman dodał teraz dwa utwory (oba Chopina), lecz to tylko zaostrzyło apetyt. Do estrady podsunęła się publiczność zwartym szeregiem. Stojąc klaskano dopóty, dopóki mistrz znów się nie ukazał i nie zajął miejsca przy instrumencie. Tak szły dodatki za dodatkami — w liczbie coś ośmiu czy dziewięciu — coraz bardziej kontrastowe w swej treści muzycznej, raz huczne, to spokojne i śpiewne, to znów tętniące rytmem i szybkim ruchem. Nie pomogło i przygaszenie świateł na sali. Słuchacze nie myśleli ustępować i w istocie znów wymogli coś jeszcze na niestrudzonym mistrzu, którego sama wytrzymałość fizyczna i nerwowa okazała się fenomenem w swoim rodzaju. Aż musiano zamknąć fortepian (co zresztą wcale nie przekonało rozentuzjazmowanej sali) i dopiero, gdy Hofman ukazał się po raz ostatni, już w paltocie na ramionach, stało się oczywistem, że nic już więcej nie uzyskamy.

Powoli, jakby z ociąganiem, schodzono na dół, komentując w żywych rozprawach wrażenia niepamiętnego u nas wieczoru, przygotowując się na to, co czeka melomanów na następnym, chopinowskim recitalu genjalnego artysty.

Z opery

„STRASZNY DWÓR"

Wykonawcy pp.: Jarra, Musielewska, Kopczyńska, Trojanowska, Dolnicki, Gołębiewski, Gruszczyński, Urbanowicz, Warchalewski. Balet z udziałem pp. Grabowskiej i Statkiewicza. Reżyserja p. Urbanowicza, kierownictwo muzyczne p. Barański, dekoracje p. Szpingera.

Gdyby z repertuaru stale wznawianych oper, wybrać takie, którym należałby się jubileusz co do ilości przedstawień na poznańskiej scenie, to „Straszny Dwór" napewno byłby w pierwszym szeregu. Słyszy się go co roku a często nawet kilka razy w roku, wydawałoby się zatem, że wszyscy bywalcy operowi są z arcydziełem Moniuszki dobrze obznajmieni. Ostatnie przedstawienie wykazało, że nie jest wcale tak dobrze z tą znajomością. Popularną arję z kurantami przerwano w środku p. Gołębiowskiemu oklaskami; być może, iż był to objaw szczerego entuzjazmu, ale w każdym razie nie na miejscu. Rzecz inna, że p. Gołębiowski w tej arji doskonale się rozśpiewał, głos jakby nabrał rozmachu (którego przedtem brakowało) i ukazał w pełniejszym świetle swoje zalety. W innych miejscach góra trochę niepewna a czystość intonacji także niejedno pozostawiała do życzenia.

W roli Stefana wystąpił p. Wraga, znany już także naszej publiczności (podobnie jak i p. Gołębiowski) z występów zeszłorocznych. Śpiewak poważnej rangi o wielkich walorach głosowych.

Tysiące książek można przeczytać w Czytelni Dippla,
MILJON złotych można wygrać w Kolekturze Dippla!
dg 4830
POZNAN, PLAC WOLNOŚCI 11.

P. Dolnicki, jako Miecznik wywołał, jak zwykle, entuzjazm wspaniale zaśpiewaną arją polonezową z drugiego aktu. Jest to bezprzecznie jedna z najlepszych kreacyj p. Dolnickiego tak pod względem śpiewaczym jako i aktorskim.

Usłyszeliśmy jeszcze po raz pierwszy panią Jarra, która śpiewała Jadwigę, jednak odnosi się wrażenie, że partja ta niebardzo jej odpowiada i dlatego powrócimy do niej jeszcze przy innej — może szczęśliwszej okazji.

Reszta obsady ta sama co w roku ubiegłym.

Dr. Z. S.

Im prędzej — tem lepiej...

W nadchodzący piątek o 8 rozpocznie się ciągnienie I klasy 34 Loterji Państwowej. W ciągu czterech dni wylosowywana będzie codziennie wygrana, t. zw. dzienna, w wysokości 25 000 zł. niezależnie od normalnych wygranych po 50 000, 20 000, 10 000 i t. d. zł.

Główną wygraną w tej klasie jest 100 000 zł. która padnie w ostatnim dniu ciągnienia 22. bm.

W losy należy się zaopatrzyć najprędzej, gdyż w ostatniej chwili może ich zabraknąć. 34 Loterja daje bowiem graczom zwiększone szanse w postaci wygranych dziennych, wylosowywanych w każdym dniu ciągnienia oraz bezpłatnego ciągnienia wielkanocnego 8 kwietnia 1936 r.

Dnia 11 października 1935 r. o godz. 22 zasnął w Panu, opatrzony Sakramentami św., po ciężkich cierpieniach, nasz najdroższy, najukochańszy syn, brat, szwagier, wujek, stryjek, siostrzeniec i bratanek, ś. p.

Teodor Begale

sodalis marianus
uczeń VIII. kl. gimn.

Eksportacja zwłok do kościoła parafjalnego w Pępowie odbędzie się we wtorek, dnia 15 października o godz 17. Wigilje, msza św. i pogrzeb dnia następnego o godz. 10.

Ciężko strapiona

ng 16 469 **matka, siostry, brat, bratowa i rodzina.**

Pępowo, Poznań, Chełmno, Krotoszyn, Winna Góra, Landsberg.

Dnia 13 października 1935 r., zasnął w Bogu, po długich i ciężkich cierpieniach, opatrzony Sakramentami św., nasz najdroższy ojciec, teść i dziadek, ś. p.

Michał Skąpski

przeżywszy lat 88. Pogrzeb odbędzie się w środę, dnia 16 października 1935 r. o godz. 4 po południu z domu żałoby.

W ciężkim smutku pogrążona

rodzina.

Czempin, 14. 10. 1935. ng 16 47

Dnia 13 b. m. zmarł po długich ciężkich cierpieniach opatrzony Sakramentami św., mój najdroższy mąż, nasz ukochany ojciec, dziadek, zięć i brat, ś. p.

Józef Chrzanowski

właściciel Stanisławowa

Eksportacja z domu żałoby odbędzie się w środę, 16 b. m. o godz. 10-tej, poczem nabożeństwo i złożenie zwłok do grobowca rodzinnego w Szemborowie.

W żalu pogrążeni

Stanisławowo, 13. X. 1935. **żona, dzieci, wnuki i rodzeństwo.**

Powozy oczekiwać będą w dniu pogrzebu na stacji Otoczna o godz. 9,45

zg 12 015

Parcele budowlane

pięknie położone przy **nowej autostradzie** na Osiedlu Antonin przy Poznaniu bardzo korzystnie sprzedaje

M. Czubek i S-ka

składy materjałów budowlanych
Parowa Cegielnia Antonin
Zarząd: Poznań, Br. Pierackiego 8
Telefony: 36-91, 32-12 i 32-45.

Komunikacja kolejowa i autobusowa bardzo dogodna i tania. dg 4405

JASNOWIDZ — HYPNOTYZER HANDU
OTWIERA OCZY ŚWIATU!!

O wszechświatowej sławie jedynemu Jasnowidzowi panu Handu, po długich pertraktacjach z Międzynarodowym Instytutem Metapsychicznym w Dżalbarkore (Indje) udało się sprowadzić do Polski Medjum — cudownie jasnowidzące SZARADDHA-FENOMEN, albowiem jest to jedyne na całym świecie, pozostające przez 10 dni zrzędu w głębokim transie JASNOWIDZENIA i w tym czasie jej jasnowidzenia wydaje nieomylne przepowiednie, wprowadzając każdego na NOWY TOR ŻYCIA — rozwiązuje zagadkę każdego człowieka. Również podaje dokładny termin wygrania na loterji Horoskopy oraz wszelkie rady i wskazówki. JASNOWIDZA — SUGGESTJONERA pana HANDU, jak również przepowiednie MEDJUM cudownie jasnowidzącego SZARADDHA, podawanie terminu wygrania na loterji są ściśle, do tego stopnia, że p. JASNOWIDZ HANDU gwarantuje, czy, kiedy i ile kto wygra. Daje możność zdobycia miłości pożądanej osoby, określa chorobę, wykrywa sprawców kradzieży. Nadeślij datę urodzenia 1 zł 50 gr znaczkami na koszta przesyłki. — Ogłosił o pobycie tak fenomenalnego JASNOWIDZA, jakim jest p. HANDU Jego Impresarjo, znany z filmu Mabuse. Adresować: Jasnowidz Handu, Kraków, Długa 27. n 16 462

W piątek, dnia 11 października 1935 r. o godz. 15,30, rozstał się z tem światem, opatrzony Sakramentami św., po długich i ciężkich cierpieniach, mój najdroższy mąż, ojciec, teść, dziadek, brat i wuj, ś. p.

Kazimierz Przybylski

emeryt. P. Państwowej

przeżywszy lat 54. Pogrzeb odbędzie się 15. 10. 35 o godzinie 15,30 z domu żałoby przy ul. Kościelnej 26 na cmentarz parafjalny na Jeżycach, o czem uwiadamia wszystkich Krewnych i Znajomych w ciężkim smutku pogrążona **żona z rodziną.**

Poznań, dnia 14 października 1935. zg 12 013

W pierwszą bolesną rocznicę śmierci nieodżałowanej świętej pamięci

Tomasza Reimanczikowskiego

odprawi się

msza św. żałobna z wigiljami

za spokój duszy drogiego Zmarłego w środę, dnia 16-go października 1935 r. o godz. 8 w kościele Farnym, o czem Znajomych i wszystkich życzliwych pamięci Zmarłego zawiadamia

w smutku pogrążona

zg 12 017 **Marta Sucker.**

KOLEKTURA moja zalicza się w Polsce do tych, które największą wykazać mogą ilość wygranych.

LOSY I. KLASY są do nabycia.

Stefan Centowski - Poznań

Plac Wolności 10.

Graj! A i Ty doczekasz się cudu, że u Centowskiego miljon wygrasz bez trudu. ng 16475 6

Sprostowanie

Oświadczam, iż nieprawdą jest, że subkolektura została mi odebrana przez p. Langera.

Natomiast prawdą jest, że dotychczasową subkolekturę Langera sam oddałem, a to z powodu tego, że Generalna Dyrekcja Loterji Państwowej w Warszawie nadała mi

własną kolekturę

Zatem za złośliwe ogłoszenie w prasie zwróciłem się do Dyrekcji Lot. Państw. zg 12 014

KOLEKTURA STANISŁAWA JANISZEWSKIEGO
ul. Dąbrowskiego 51.

Magistrat miasta pow. Pszczyny (wojew. śląskie) poszukuje od zaraz

kierownika gazowni oraz zakładu wodociągowego.

Reflektanci na to stanowisko w wieku do lat 35, muszą posiadać odpowiednie wykształcenie techniczne, wykazać się świadectwami z odbytej conajmniej trzechletniej praktyki w tego rodzaju zakładach oraz władać biegle językiem urzędowym w słowie i piśmie. Wynagrodzenie według umowy. Zgłoszenia, do których należy dołączyć a) życiorys, b) uwierzytelnione odpisy świadectw, c) poświadczenie obywatelstwa polskiego i d) świadectwo zdrowia — przyjmuje Magistrat do dnia 20 października rb. ng 15 939

Magistrat (—) Żmji, burmistrz.

Kolektura Loterji Państwowej
Juljana Langera w Poznaniu

podaje do wiadomości, że p. Stanisław Janiszewski z Poznania **zrzekł się być jej subkolektorem** od 34 Loterji z powodu utworzenia przez p. Janiszewskiego **własnej kolektury.** ng 16 474

Drzewka i Krzewy

owocowe
ozdobne
alejowe

róże i konifery

w wielkim wyborze polecają

A. i J. JESKE

Szkółki Drzew

Jelonek, poczta Złotniki k. Poznania

telefon nr. 3.

Filja Emilji Szczaniecki
narożnik Gen. Bogusławskiego
Hoja tramwajowa 5.

Z powodu likwidacji fabryki pierników

MOTORY ELEKTRYCZNE

Prąd stały 440 volt

1	2	1
7,5 KM	5 KM	10 KM

różne transmisje, tarcze, wieszaki sufitowe,
2 mieszarki do maki Werner & Pfleiderer,
1 maszyna wytłaczarka do pierników z matrycami,
1 maszyna do walcowania ciasta,
1 maszyna do trzepania worków,
1 maszyna do krajania sucharków
1 maszyna do ubijania ciasta,
1 waga decymalna na kołkach,
skrzynie do ciasta i stoły oraz dużo innych rzeczy sprzedaje z polecenia

F. KUJAWSKI, Toruń, ul. Grudziądzka nr. 29-31.

1910 **25** *1935*

LETNI JUBILEUSZ

Rozmarynowicz

MAGAZYN OBUWIA
POZNAŃ — STARY RYNEK 93

Pg 6 056-41.84

Podaję do łaskawej wiadomości Szanownym Mieszkańcom Dębca i okolicy, że dnia 17 b. m. **otwieram**

zg 12 016

aptekę

w Dębcu, ulica Dębiecka 6

Poznań. **Bronisław Czabajski**

Boksa

psa 1½ roku ostrego sprzedam. Wierzbiecice 43 — 1. zd 55 076

KONKURS

W Wągrowcu Wlkp. wakuje stanowisko

burmistrza zawodowego.

Uposażenie według grupy VIII ustawy z dnia 9 .10. 1923 (Dz. U. R. P. Nr. 116, poz. 924) oraz dodatek reprezentacyjny w wysokości 15% poborów. Mieszkanie w budynku miejskim zarezerwowane. O stanowisko to ubiegać się mogą kandydaci, którzy:

1) nie przekroczyli 40 roku życia,
2) posiadają kwalifikacje wymagane ustawą z dnia 23 3. 1933 r. o częściowej zmianie ustroju samorządu terytorjalnego,
3) mają kilkaletnią praktykę w administracji samorządowej lub państwowej,
4) posiadają obywatelstwo polskie.

Zgłoszenia z uwierzytelnionemi odpisami świadectw, życiorysem oraz podaniem referencyj należy składać do 15 listopada br. w Zarządzie Miejskim.

Podania nieuwzględnione pozostaną bez odpowiedzi.

Wągrowiec, dnia 9 października 1935 r. ng 15 940

Zarząd Miejski (—) Szyszka, wiceburmistrz.

MILJON ZA 160.- ZŁ DAJE TYLKO LOTERJA PAŃSTWOWA

LOSY I KL.

już na wyczerpaniu

Ciągnienie 18 października ng 15573/4

Czas biegy — szczęście mija! Kto się pospieszy otrzyma jeszcze los w **szczęśliwej kolekturze**

F. Zygarłowskiego

Tel. 10-19 Poznań, ul. 27 Grudnia 12 P. K. O. 207979
zlecenia zamiejscowe załatwia się natychmiast.

Nagłówkowe słowo (tłusto) 25 groszy, każde dalsze słowo 15 groszy, 5 liczb = jedno słowo. i. w, z, a = każde stanowi 1 słowo. Jedno ogłoszenie nie może przekraczać 100 słów, w tem 5 nagłówkowych.

OGŁOSZENIA DROBNE

Ogłoszenia wśród drobnych:
1-łamowy milimetr 50 groszy

Znak oferty naprzykład: n 3695, z 21 025, d 1811 i t. d. = 1 słowo.
Drobne ogłoszenia w dni powszednie przyjmuje się do godz. 11,10, w soboty i dni przedświąteczne przyjmuje się do godz. 11,00.

1. DOMY-PARCELE

Kamienicę
śródmieściu wpłaty do stu tysięcy kupię. Oferty Kurjer Pozn. zdg 55 993

Parcelę
zwarta budowa, śródmieście 1 000 m² lepsza dzielnica za 10 000 sprzedam. Oferty Kurjer Pozn. zdg 56 006

Kamienicę
sprzedam wpłaty 50 000. przejęcie hipotek, dochód 12 000. Małecki, Rybaki 20 a. zdg 55 876

Parcele
Za Cytadelą 1.50 m² Zgłoszenia św. Leonarda 11. zdg 56 059-60

Dom
nadający się do każdego interesu, na dogodnych warunkach zaraz do nabycia. Kierblewski. Książ, pow. śrem. ng 16 471

Kamienicę
komfortową kupię, wpłace 55 000 Oferty Kurjer Poznański zdg 56 089

Kamienicę
komfortową wolną opłat stemplowych, dochód 11 400,— sprzedam 85 000, wpłaty 40 000. Krzesiński, Piekary 8. zdg 56 088

Parcele
willowe (Sołacz). Informacje: ul. Sołacka 6/8. zdg 55 790

Dom
z ogrodem (900 m²) nad wodą w mieście powiatowem, 11 ubikacyj nie wynajętych, dzielonych na 2/6 mieszkań, wartość 33 000 zł przynoszący 4 proc., sprzedam za 17 tys. zł. gotówką. Zgłoszenia do Kurjera Poznańskiego zdg 56 123

Kupię
od gospodarza dom z składem w powiatowem mieście, najchętniej Kościanie. Oferty Orędownik, Poznań zd 55 829

4. OSOBISTE

Na deszcz
i niepogodę tylko trwała ondulacja, wykonanie pierwszorzędne. „Empire", Dąbrowskiego 38. zdg 55 990

Damski
fryzjer Michalak, były pracownik firmy Helena pracuje Marcina 24. zdg 55 989

Obuwie eleganckie, modne
trwałe tylko
pierwszorzędne
fabryka
Fr. Rogoziński
Poznań, Stary Rynek 64
Pg 5799 58[illegible] 34 35

Mereżkę 10 groszy
plisowanie, okrętka 8, dziurki wykonuje. Poznań. Wronięcka 19, m. 11. zd 56 012

7. SPRZEDAŻE

Sprzedam
młockarnię parową w bardzo dobrym stanie. Oferty Kurjer Poznański zdg 55 028

Maszyny do pisania
małe i duże nowe i używane, największy wybór, najniższe ceny, gwarancja Skóra i S-ka Aleje Marcinkowskiego 23 ng 15 407

Całkowita Wyprzedaż
pończoch, trykotów, rękawiczek, bielizny, swetrów, włóczek, pulowerów, bluzek, koszul męskich, krawatów, getrów, kołnierzyków i innej dobrej galanterji z powodu dg 4434/5

Likwidacji
przedsiębiorstwa.
Marjan Dobrowolski
Poznań, Pocztowa 4.

Fabryka świec
w mieście powiatowem korzystnie na sprzedaż, lub do wydzierżawienia. Oferty Kurjer Poznański dg 4 453

Skład
towarów krótkich i galanterji z mieszkaniem sprzedam. Wyspiańskiego 9. Pg 6 041-56.336

Szyldy
Sprzedaż Wyrobów Tytoniowych pojedyńcze 2.00 i podwójne 2.75 zł do nabycia w Fabryce Wyrobów Blaszanych — „Estera" Poznań, ul. Warszawska 37, tel. 31-49. zdg 55 071

Kapelusze damskie
welour, aksamit, filc, najnowsze modele najtaniej
„Alina"
właśc. Aniela Pietrzykowska
27 Grudnia 15
Asygnaty „Kredyt".
Pg 5 774-39,63

Futra
karakułowe, sealowe, źrebce i różnego rodzaju wielki wybór od 200 zł oraz lisy, blamy, wydry, skóry każdego gatunku sprzedaje bardzo tanio. Łajewski, Pierackiego 20, tel. 13-54. Pg 5805-40.90

Futerka
Zakopiańskie, dziecięce, damskie, męskie. Ceny niskie. Bazar Ludowy, Aleja Piłsudskiego 9. dg 4425

Pianina
nowe i używane z gwarancją na dogodnych warunkach. B. Sommerfeld, Poznań, ul. 27 Grudnia 15. ng 13 009

Losy
wygrane 4 klasy
wypłacam
do I klasy
sprzedaję
Antoni Kędziora, kolektor, Poznań, Sieroca 5/6. zdg 48 040

Śrutownik
angielski, jak nowy tanio sprzedam. Szczyrbowski, Chomecice poczta Komorniki. zdg 50 135

Futro
damskie średnią Sibilski, Marcin 13. zdg 55 869

Wóz
z samochodu do wożenia mleka, innych towarów, gotowy do jazdy. Stęszewska 17 (Górczyn). zdg 55 825

Taksometr Argo
światłem, sygnał, pokrowiec — (sztek-lampę), — smarowniczkę, ściągacz, aparat do Forda. Poznańska 27 — 7. Dzięciołowski. zdg 55 831

Skład kolonjalny
z mieszkaniem bez konkurencji Wilda, nowo urządzony z towarem na sprzedaż. Objekt ca. 6 000 Oferty Kurjer Poznański zdg 55 811

Skład
papieru tytoniu, galanterji, pewna egzystencja sprzeda. Adres wskaże Kurjer Poznański zdg 55 880

Pianino
czarne sprzedam 400 zł. Szkolna 3, m. 18. zdg 55 875

Platformę
okazyjnie sprzedam. Mostowa 22. zdg 55 871

Stołowy
lustrami 500. Ogrodowa 19 — 7. zdg 55 423

Jadalnie
eleganckie tanio. Stolarnia, Bukowska 9. zdg 55 946

Meble
najtaniej poleca
Baranowski,
Poznań, Podgórna 13. Pg 5323

Bechstein
pianino tanio sprzedam. Oferty Kurjer Poznański zdg 56 066

Losy
Kto z kupnem losu nie zwleka, ten majątku się doczeka. Kup los w kolekturze Stanisława Janiszewskiego, Dąbrowskiego 51. zdg 56 047

Trak
przejścia 650 mm używany w dobrym stanie, obecnie w ruchu na sprzedaż. A. Dereziński, tartak, Stęszew (Poznańskie). zdg 56 112

Płaszcz
damski 42 tanio. Kossaka 21—3 (Wyspiańskiego). zdg 56 107

Fryzjerskie
urządzenie tanio. Żydowska 31. zdg 55 999

Skład
towary krótkie najlepsze centrum. Szymczak Focha 39. zdg 56 101

Skład
kolonjalno - delikatesowy, śródmieściu, mieszkaniem sprzedam zaraz. Zgłoszenia Kurjer Pozn. zdg 55 985

Półszorek
mocny tanio. Cieszkowskiego 6, m. 7. zdg 55 981

Samochód
półciężarowy sprzedam. Mokra 3, m. 2. zdg 55 915

Kasa National
registracyjna z bloczkami, jak nowa, korzystnie na sprzedaż. Zgłoszenia Agentura Kurjera Pozn., Leszno. ng 16 465

Przedsiębiorstwo
wód mineralnych, octu, soków, z maszynami, z powodu starości korzystnie sprzedam. Zielke, Górna Wilda 54. zdg 55 955

Jadalnia
dębowa korzystnie. 4—7. Marcina 58, m. 5. zdg 56 036

Fisharmonjum
250,— Pierackiego 19 — 6. zdg 56 021

Jazzband
tanio sprzedam. Zielona 7, m. 13 dg 4420

Pianino
sprzedam. Stroma 24, Gerlach. zdg 56 086

Skład
pieczywa, mieszkaniem. Adres Kurjer Poznański zdg 56 132

Maszyna
do szycia. Słowackiego 29 — 10. zdg 56 028

Krzaki
agrestowe, świętojankowe tanio. Zaułek św. Wojciecha 6, m. 17. zdg 56 118

11. KUPNA

Pierza dartego
kupię zaraz. Spieszne oferty z ceną za funt do Orędownika, Poznań d 4448

Kloce topolowe
kupujemy w każdej ilości. Zgłoszenia prosimy nadsyłać łask. do Kurjera Pozn. pod zdg 54 736

Kadzie
fermentacyjne do gorzelni kupi Maj. Rgielsko, pow. Wągrowiec. zdg 55 027

Garderobę
używaną kupuję. Oferty Kurjer Poznańskiego zdg 55 363/4

Srebrny
sztuciec kupię. Oferty Kurjer Pozn. dg 4 433

Kupię
motocykl używany dobrym stanie. — Oferty Kurjer Poznański zdg 55 821

Motocykl
przyczepką, używany kupię. — Zgłoszenia Kurjer Poznański zdg 55 822

Kupię
używaną kuźnię polną i małe narzędzia kowalskie. Nowacki, Śpichrzowa 22. zdg 55 816

Warsztat
stolarski kupię. — Oferty Kurjer Pozn. zdg 55 861-2

Kuchnię
westfalską kupię. Oferty z ceną Kurjer Poznański zdg 55 796/7

Kupię
tokarnię do metalu. Oferty Kurjer Pozn. zdg 55 882-3

80 krów
dojnych lub wysoko cielnych do lat 7 kupię. Zakrzewski, Kurnatowice poczta Kwilcz. Pg 6 054-56.347

Kupię
używane meble, sypialkę, kuchnię. Oferty Kurjer Poznański zdg 56 104

Kupię
skład spożywczy, dobrze zaprowadzony, w śródmieściu, z mieszkaniem. Zgłoszenia Składowa 1, w składzie, Suwalski. zdg 55 924

Kupię
ostrzarkę mechaniczną lub ręczną do ostrzenia noży od maszyn stolarskich. T. Dorożalski, Raszków, pow. ostrowski. ng 16 461

Samochodzik
limuzynę, mały typ „Polski Fiat" lub podobny, tylko w dobrym stanie, gotowy do jazdy, za gotówkę kupię. Zgłoszenia Kurjer Pozn. ng 16 464

Wagę Bergla
w dobrym stanie kupię. Oferty Kurjer Pozn. zdg 56 058

Fryzjerskie
3 krzesła, miski kupię. Oferty Kurjer Poznański zdg 56 023

Kupię
dynamówkę 24—30 volt. Oferty do Kurjera Poznańskiego dg 4465

Salon
Ludwika XVI kupię prywatnie. Oferty Kurjer Poznański zdg 56 082

12. DO WYNAJĘCIA

Zakład krawiecki
Poznaniu, dobrze zaprowadzony, urządzeniem odstąpię, wydzierżawię zaraz. Oferty Kurjer Pozn. zdg 55 585-6

„Informator"
poleca mieszkania. Skarbowa 1, (dom ogrodowy). zdg 54 901

Czteropokojowe
komfort, balkon. Sołacz, Podolska 2. zdg 54 485

Pokój
kuchnia, na Komandorji, wynajmę zaraz. Oferty Kurjer Pozn. zdg 55 143

Mieszkania
5 pokojowe od 15. 10. Matejki 48 administracja. zdg 53 945

Sołacz
Mazowiecka 64, I., — 4 pokoje, komfort, od 1. 11. — miesięcznie, gospodarza. zdg 55 818

Jednopokojowe
25,— dwupokojowe 40,— trzypokojowe 65,— czteropokojowe 90,— Pijanowski, Wielka 15 — 23. zdg 55 901

4
pokojowe komfortowe urzędnikowi. Małeckiego 28, m. 15. zdg 55 910

Dwupokojowe
z meblami zwrot remontu oddam — pośrednicy wykluczeni. Oferty Kurjer Poznański zdg 56 063

3
komfort, miesięczny, I. okolica Słowackiego. Świercz, Słowackiego 27. zdg 56 048

Pokój
Dębiec, Wiśniowa 73. zdg 56 110

Mieszkanie
2 pokoje przynależnościami. — Wskaże Kurjer Poznański zdg 56 102

Czteropokojowe
front. Matejki 37, gospodarz. zdg 55 994

Trzypokojowe
komfortowe z holem w gmachu ZUS do wynajęcia wolne od podatku, czynsz zł 150. Administracja Dąbrowskiego 14/16. zdg 55 973

Pokój
kuchnia wolna. Aleja Hetmańska 18. zdg 55 930

Wynajmę
2 pokoje z kuchnią. Tęczowa 8, m. 3. zdg 55 929

Mieszkanie
5 pokojowe, słoneczne na piętrze, (elektryczność, gaz, wodociąg) w Chodzieży od 1 listopada do wydzierżawienia. Informacyj udzieli „Gazeta Nadnotecka" Chodzież zdg 56 125

Sześciopokojowe
komfortowe, wielkie, słoneczne, centralne wodne, blisko parku Wilsona. Zgłoszenia Kurjer Poznański zdg 56 117

13. SZUKA MIESZK.

Mieszkania
4 pokojowego nowoczesnego Sołacz szuka inżynier na stanowisku. Oferty Kurjer Poznański zdr 55 840

Dam gwarancję
poszukuję zaraz 4 — 6 pokoi prywatnie, blisko Wolności, niewyżej II, wprost gospodarza. Mogę zapłacić od marca rok zgóry — ewentualnie pożyczkę. — Oferty Kurjer Pozn. zdg 55 855

Pokoju
kuchni centrum poszukuje urzędnik, rok zgóry. — Oferty Kurjer Pozn. zdg 55 835

Pokoju
próżnego od gospodarza za czynszem zgóry poszukuje wdowa (rentę). Oferty Kurjer Poznański zdg 55 843

Poszukuję
pokoju kuchnią od gospodarza emeryt, dobry płatnik, śródmieście, Jeżyce. Oferty Kurjer Poznański zdg 55 958

Mieszkania
2 lub 1 pokojowego od 1. 11. poszukuje urzędnik. Oferty Kurjer Poznański zdg 55 813

Mieszkanie
1 — 2 pokojowe kuchnią, centrum. Oferty Kurjer Poznański zdg 55 927

Poszukuję
pokoju z kuchnią lub 2 pokoi wprost od gospodarza, rok zgóry i gwarancja. Oferty Kurjer Poznański zdg 55 914

Próżnego
szuka małżeństwo, czynsz zgóry, podanie ceny. Oferty Kurjer Poznański zdg 55 968

2 pokoje
z kuchnią, komfortowe, na Łazarzu poszukują pewni lokatorzy. Zgłoszenia Kurjer Poznański zdg 55 967

2—3
pokoje urzędnik państwowy od gospodarza. Oferty Kurjer Pozn. zdg 56 033

Pokoju
kuchnią — bez, pół zgóry, stała posada. Oferty Kurjer Poznański zdg 56 085

5
pokoi centrum wygody, cena. — Zgłoszenia Kurjer Poznański zdg 56 134

1—2
pokoje, kuchnja, poszukuje zaraz lub 1. 11. urzędnik kolejowy. — Oferty Kurjer Pozn. zdg 56 120

Pokoju
kuchni śródmieściu lub Dębiec — poszukuje urzędnik, pewny płatnik. Oferty Orędownik, Poznań zd 55 951

14. ZAMIANA MIESZKANIA

Zamienię
dwa pokoje kuchnią lepsze portjerstwo. Oferty Kurjer Poznański zdg 55 087

15. POKOJE UMEBL.

Pokój
dla pani od zaraz. Poznań, Niegolewskich 1, m. 10. zdg 55 306/7

„Informator"
poleca pokoje. Skarbowa 1 (dom ogrodowy). zdg 54 906

Mickiewicza
3 m. 6 elegancki dwuosobowy. zdg 55 367

Pokój
panu. Plac Wolności 9 — 5. zdg 55 436

Dwa
elegancko umeblowane pokoje — centralne ogrzewanie łazienka, od 1 listopada. Słowackiego 10, m. 14. zdg 55 295

Pokój
Półwiejska 18 — 3. zdg 55 867

Ciepły
słoneczny. Fredry 4, II. zdg 55 864

Pokój
dla pana niekrępujący, wysoki parter, front, zaraz do wynajęcia. Mostowa 37, m. 4. zdg 56 037

Mały
Łąkowa 16 — 10. zdg 56 035

Cieszkowskiego
6 — 6. zdg 56 024

Pokoje
utrzymaniem — bez u samotnej. Kraszewskiego 5 — 5. zdg 56 078

W kulturalnym domu
czysty, słoneczny, elektryczność panu solidnemu zaraz, pościel własna. Półwiejska 3, m. 13. zdg 56 141

Niekrępujący
frontowy, elektryczność. Stroma 7, I. prawo. zdg 56 133

Pokój
miły, czysty, utrzymaniem lub bez (używanie łazienki). Szkolna 11, m. 6. zdg 56 129

Panom
Szwajcarska 16, m. 19. zdg 56 126

Ciepły
elektryczność Mielżyńskiego 5, mieszkanie 9. zdg 56 029

Pierackiego
12 — 10. zdg 55 863

Dwuosobowy
solidnym panom. Świętokrzyski 3 — 12. zdg 55 860

Zaraz
plac Bernardyński 1 a, III. zdg 55 858

Niekrępujący
Wielkie Garbary 18 — 13. zdg 55 856

Kulturalnemu
pokój, utrzymanie. 27 Grudnia 9, m. 3. zdg 55 798

Sew. Mielżyńskiego
23, m. 15, dwuosobowy, łazienka, kaloryfery. zdg 55 809

Szkolna
10 — 12. zdg 55 810

Dwom
panom. Skryta 7 — 6. zdg 55 913

Wielka
18 — 12 a. elektryczność, łazienka. zdg 55 912

Przyjmę
dwie panie osobne wejście. Czesława 17, m. 6. zdg 55 911

Pokój
frontowy dla dwóch. Rybaki 9, mieszkanie 10. zdg 55 906

Pokój
zaraz. Poznańska 21 — 8. zdg 55 904

Pokój
Grobla 18 — 4. zdg 55 894

Frontowy
słoneczny osobie solidnej korzystnie. Św. Józefa 6, m. 5. zdg 55 891

Kwiatowa
9 — 11. zdg 55 889

Pokój
jedno — dwuosobowy. Strusia 3 a m. 9. zdg 55 887

Duży
jasny, frontowy. Skarbowa 3 — 5 zdg 55 886

Wspólny
panu. Mostowa 5 — 13. zdg 55 885

Panu
pani. Szkolna 13 — 3. zdg 55 878

Panience
Piekary 22/23, m. 32. zdg 55 874

Podgórna 10 a
mieszkanie 11, front, inteligentnemu panu. zdg 55 872

Elegancki
obiadami. Ratajczaka 9 — 10. zdg 54 771

Dwuosobowy
Prusa 20, m. 12. zdg 55 947

Pokój
wynajmę. Cieszkowskiego 7 m. 4. zdg 56 064

Słowackiego
33 — 17. zdg 56 049

Paniom
wspólny. Strzelecka 31 — 11. zdg 56 115

Półwiejska
2 — 6 (utrzymaniem) pianino. zdg 56 111

Gabinet
i sypialnia front wygodny 2 osobom ewtl. (oficerom). Tama Garbarska 6 m. 2. zdg 56 109

Solidnym
korzystnie. Kossaka 21 — 3 (Wyspiańskiego). zdg 56 106

Korzystnie
Matejki 1 mieszkanie 4. zdg 56 105

Jedno-
dwu osobowy. Szymańskiego 4, m. 5. zdg 56 005

Niekrępujący
dwuosobowy. Śniadeckich 30 — 9 zdg 56 004

Niekrępujący
Wolnica 3 — 10. zdg 56 000

Jasny
elektryczność, łazienka, inteligentnej, utrzymaniem — bez. Kwiatowa 2, m. 7. od 3—6. zdg 55 992

Dwuosobowy
obiadami. Plac Bernardyński 1, m. 5. zdg 55 977

Czysty
cichy, słoneczny spokojnemu studentowi (korepet. niem.) Matejki 5, m. 15. zdg 55 976

Próżny
pokój z wodą bieżącą, centr. ogrzewaniem z przedsionkiem do wydzierżawienia na biuro, cele zawodowe lub solidnemu na mieszkanie, czynsz zł 45, kaucja zł 270.— Administracja Dąbrowskiego 14/16. zdg 55 974

Pokój
jasny, wygodny panu. Skarbowa 6, m. 8. zdg 55 936

Duży
ewentualnie dwuosobowy. Marcina 16/17 — 4 zdg 55 933

Przyjmę
panienkę gimnazjalną lub studentkę z utrzymaniem — Oferty Kurjer Pozn zdg 55 932

Solidnemu
panu zaraz. Fr. Ratajczaka 11 a, m. 88, Matuszewska. zdg 55 969

Niekrępujący
Zielona 3 — 6. zdg 55 926

Elegancki
gabinet. Pierackiego 17 — 8. zdg 55 921

Klatki
śródmieściu, na parterze, panu. Wysoka 4 m 3. zdg 55 920

Pokój
frontowy dla pani. Różana 4 a, m. 14. zdg 55 919

Próżne
1—2 pokoje, klatki, frontowe, odnowione, bez kuchni, zaraz urzędnikowi. Siemiradzkiego 2, m. 8. zdg 55 305

Kręta
5, m. 9. zdg 56 018

Ogrodowa
2 — 10. zdg 56 015

Niekrępujący
z klatki, okolica Starego Rynku, dla przyjezdnego pana. Zgłoszenia Kurjer Pozn. zdg 55 966

Frontowy
dla pana. Telefon, elektryczność, przystanek tramwajowy. Górna Wilda 100, m. 5. zdg 55 965

Elegancki
dwuosobowy. Kręta 6, m. 7. zdg 55 963

Dwuosobowy
łazienka, pianino. Cieszkowskiego 7 — 11. zdg 55 961

Długa
13 — 8. zdg 56 054

Klatka
komfortowy. Masztalarska 7 a—5 zdg 56 044

Grottgera
14 — 3. zdg 56 042

Umeblowany
wygodny, telefon, z utrzymaniem Działyńskich 6, mieszkanie 6. dg 4464

Jasna
6/7 — 6, jednoosobowy. zdg 56 090

16. SZUKA POKOJU

Pokoju
spokojnego, niekrępującego — ewentualnie telefon, poszukuję w śródmieściu. — Oferty Kurjer Pozn. zdg 55 836

Inżynier
szuka pokoju pied a terre. Oferty Kurjer Pozn. zdg 55 847

Studenci
pokoju dwuosobowego niekrępującego możliwie klatki. Oferty Kurjer Poznański zdg 55 898

Niekrępującego
pokoju dla pana śródmieściu z używaniem telefonu. Oferty Kurjer Poznański zdg 55 896

Skromny
od 1. 11. centrum pani. Oferty Kurjer Poznański zdg 55 895

Małżeństwo
skromnego pokoju. Oferty Kurjer Poznański zdg 55 877

Krawcowa
szuka pokoiku za szycie. Oferty Kurjer Poznański zdg 55 353

Szukam
pokoju śródmieściu zaraz klatka. Zgłoszenia Kurjer Poznański zdg 55 996

1—2
umeblowanych używaniem kuchni (u samotnej) kulturalne małżeństwo. Oferty Kurjer Pozn. zdg 56 026

Niekrępującego
pościelą poszukuje starszy student pewny płatnik. Oferty cena Kurjer Poznański zdg 56 081

Panienka
pracująca centrum. Oferty Kurjer Poznański zdg 56 074

programy radjowe

WARSZAWA

Wtorek, 15 października.

6,30 aud. poranna; **12,03** dziennik; **12,15** audycja dla szkół; **12,30** koncert ork. Adamskiej-Grossmanowej; **13,25** chwilka dla kobiet; **13,30** „Z rynku pracy"; **15,30** muzyka lekka; **16,00** skrzynka P. K. O.; **16,15** muzyka symfoniczna; **16,45** „Cała Polska śpiewa"; **17,00** „Wielkie i drobne wynalazki" (odczyt); **17,15** „Nieśmiertelne melodje Schuberta" — koncert; **17,50** „Encyklopedja mówiona"; **18,00** rec. fortepianowy; **18,30** „Warszawa w literaturze i anegdocie"; **18,45** popularne piosenki z płyt; **19.25** wiadomości rolnicze; **19.35** sport; **19.50** pog. aktualna; **20.00** „Biuro studjów rozmawia ze słuchaczami P. R."; **21.10** koncert rep. orkiestry 36 p. p. **20.30** muzyka klasyczna z płyt; **20.45** — dziennik; **20.55** „Obrazki z Polski współczesnej"; **21.00** „Przygoda w Grand-Hotelu" — radjooperetka; **22.30** „Ks. Onufry Kopczyński — prawodawca języka polskiego" (feljeton); **22.45** muzyka taneczna.

POZNAŃ

Wtorek, 15 października.

Poznań — **6.30** audycja poranna; **7.50** program; **8.00** z Warszawy; **11.57—13.35** z Warszawy i **Krakowa; 13.35** utwory charakterystyczne z płyt; **15.15** giełda; — **15.25** z Warszawy; **16.15** muzyka popularna z płyt; **16.45—18.50** z Warszawy i Krakowa; **18.30** reportaż z nowego szpitala wojskowego; **18.45** utwory skrzypcowe z płyt; **19.00** feljeton „Henryk Sienkiewicz w Miłosławiu"; **19.10** program; **19.20** życie kulturalne Poznania; **19.25** płyty; **19.35** sport; — **20.30** utwory klasyków w wyk. Witolda Botha (skrz.); **20.45** do **22.45** z Warszawy i Lwowa; **22.45** „Swawolny kwadrans"; **23.00** z Warszawy; **23.05** muzyka taneczna z płyt.

PROPONUJEMY LAMPOWICZOM

na wtorek:

17.00 Królewiec. Koncert popołudniowy. **17.00 Wrocław.** Koncert popołudniowy.

18.00 Leningrad „Carmen" — opera Bizeta (tr. z Opery). **18.45 Budapeszt.** Muzyka jazzowa. — **18.55 Wiedeń.** „Trannhaeuser" — opera Wagnera. Dyr. Furtwaengler. Tr. z Opery Państwowej.

19.10 Praga. — Koncert ork. wojsk. **19.30 Frankfurt.** Uwertury baśniowe. **19.30 Oslo.** Koncert radjoorkiestry. **19.30 Koenigswusterhausen.** Muzyka dwufortepianowa.

20.10 Berlin. „Hans Sachs" — opera Lortzinga. **20.10 Kolonja.** Wesoła krzyżówka muzyczna. — **20.10 Sztutgart.** „Der Mazurka-Oberst" — op. Lortzinga. **20.10 — Praga.** Koncert orkiestry. **20.15 Praga.** Koncert orkiestrowy. **20.15 Beromuenster.** Koncert symf. — **20.35 Bukareszt.** Koncert symf. **20.50 Medjolan.** „Fior di neve" — operetka Blanca.

21.00 Królewiec. Koncert z udziałem pianisty S. Schulza. **21.00 Sztockholm.** Muzyka popularna. **21.15 Bruksela franc.** Koncert symf. **21.20 Ryga.** Muzyka lekka. **21.25 Budapeszt.** Muzyka cygańska. **21.30 Paris P. T. T.** Koncert solistów. **21.45 Radio Paris.** Wieczór piosenkarzy.

22.00 Rzym. Koncert kameralny **22.00 Sztokholm.** Koncert kameralny. **22.00 Anglja (Nat. Progr.).** Recital fortepianowy; **22.15 Oslo.** Muzyka kameralna. **22.15 Bukareszt.** Muzyka lekka. **22.20 Kopenhaga.** Koncert radjoork. **22.30 Monachjum.** Muzyka lekka. **22.30 Koenigswusterhausen.** — „Nocna muzyczka". **22.40 Wrocław.** Muzyka taneczna.

23.00 Koenigswusterhausen. — Muzyka kameralna. **23.00 Kopenhaga.** Muzyka taneczna. **23.00 — Lipsk.** Melodje operetkowe. **23.10 Anglja (Reg. Progr.).** Muzyka taneczna. **23.15 Wiedeń.** Muzyka taneczna. **23.50 Radio Paris.** Muzyka taneczna.

24.00 Sztutagart. Koncert nocny. **0.05 Luksemburg.** Muzyka taneczna.

17. LOKALE

Większego
lokalu (z wjazdem) na składnicę i warsztat poszukuje solidna firma. Łaskawe zgłoszenia Kurjer Poznański zdg 55 675.

Sklepiku
małego próżnego pokojem poszukuje. Oferty Kurjer Poznański zdg 55 806

Skład
kawiarnie i piekarnie wynajmie gospodarz. Półwiejska 2. zdg 55 892

Lokalu
handlowego, centrum. Oferty Kurjer Pozn. zdg 56 017

18. DZIERŻAWY

Piwnicę
jasne wydzierżawi zaraz. Poznań Mylna 36. zdg 55 801/2

Domek
ogród. Ławica zaraz wolne. — Adres Kurjer Poznański zdg 56 094

22. ZGUBY

Wilk
młody duży zginął, ostrzegam przed kupnem. Oddać św. Czesława 13, m. 2. zdg 55 984

23. ROZMAITE

33%
rabatu na
guziki
za okazaniem tego ogłoszenia.
Koronowski,
Stary Rynek
narożnik Woźnej.
ng 15 718

Dziecko
zdrowe, chłopczyk 2 tygodniowy do oddania na własne celem adoptacji. Zgłoszenia przyjmuje Wydział Parafjalny „Caritas", św. Marcin 6 a, telefon 10-06. zdg 54 976

Reklamowa sprzedaż porcelany Ćmielowskiej!
1 000 pięknych
serwisów
kawowych, obiadowych, deserowych, śniadankowych, przeznaczyliśmy do rozsprzedaży po
wyjątkowych cenach
„Ozdoba", św. Marcin 4
Asygnaty Kredyt! nr 15 723

TEATRY

TEATR POLSKI: Poniedziałek, 14. 10. „Dzień bez kłamstwa", gościnny występ Marjusza Maszyńskiego.

Wtorek, 15. 10. „Dzień bez kłamstwa", gościnny występ Marjusza Maszyńskiego.

TEATR WIELKI (Opera):

Poniedziałek, 14 10 Teatr nieczynny.

Wtorek, 15. 10. „Hrabia Luxemburg".

Środa, 16. 10. „Hrabia Luxemburg".

Czwartek, 17. 10. Carmen.

Piątek, 18. 10. „Hrabia Luxemburg".

Sobota, 19. 10. „Aida".

TEATR NOWY: Poniedziałek, 14. 10. „Trafika pani generałowej".

Wtorek, 15. 10. „Trafika pani generałowej".

KINA

Poznań, poniedziałek, 14. 10.

APOLLO: „Folies Bergere"
CORSO: W obronie prawa.
GONG: „A B C miłości".
GWIAZDA: Kochałam Go.
METROPOLIS: „Dwie Joasie".
OŚWIATOWE T. C. L.: — „Księżniczka przez 30 dni" oraz „Idylle natury"
RENAISSANCE: „Na dnie oceanu" i „Zamarłe Echo"
SŁOŃCE: Szkarłatny Kwiat
SFINKS: „Skandal Budapesztu".
ŚWIT: „Azef".
TĘCZA - Łazarz: „Żona z ogłoszenia".
TĘCZA-Wilda: „Pieśń Kozaka".
WILSONA: „Sztandar Wolności".

Kto tępi
radykalnie szczury? Oferty Kurjer Poznański zdg 55 800

Znana wróżbiarka Adarelli
przepowiada z cyfr — kart, ręki. Przyjmuje 10 rano do 9 wieczór Podgórna 13, mieszkanie 10. — front. zdg 55 879

Parkiet
wioruje i cyklinuje tanio. Oferty Kurjer Poznański zdg 55 866

Wróżbiarka
przyjmuje stale ul. Jezuicka 8 m. 1. zdg 56 065

Emerytce
samotnej oddam bezpłatnie pokój umeblowany. Oferty Kurjer Poznaski zdg 56 062

Mereżkę
10 groszy, plisowanie, okrętka 8, dziurki wykonuje Wroniecka 19, m. 11. zdg 56 013

Kwiaciarnia
Wodna 7, poleca kwiaty tanio. zdg 55 980

24. NAUKA

Mme Dygat-Zakrzewska
donne Lecons de francais Grammaire — Conversation — Littérature — Prix modérés s'adresser Ogrodowa 12 m. 28. Préparation au baccalauréat. zdg 49 381

Który
z panów udzieli lekcyj języka polskiego, literatury i pisowni? Oferty Kurjer Pozn. zdg 55 853

Szkoła tańców Szczurkówny
Pocztowa 23, parter. zdg 56 027

25. MUZYKA

Klasa wiolonczelowa
Wielkopolska Szkoła Muzyczna. Ratajczaka 36. zdg 50 766

Lekcyj
gry na fortepianie udziela dyplomowana nauczycielka. Aleje Marcinkowskiego 1. m. 8 (dom narożnikowy) zdg 51 564

Pianino
fortepian do ćwiczeń potrzebny. Oferty Kurjer Pozn. zdg 55 837

Lekcyj
fortepian 6 zł (ćwiczenia). Marcin 76 — 4. zdg 55 815

Gry
fortepianowej udziela Zofja Wesołowska, Kopernika 8. zdg 56 009

Nowoczesnych
lekcyj fortepianu 8,— Czartorja 9 m. 16. zdg 55 995

26. SZUKA POSADY

Ogłoszenia do 30 słów dla poszukujących posady w tej rubryce obliczamy po jednej trzeciej cenie drobnych.

Ceramik
z 30-letnią praktyką fabrykacji dachówek, klinkieru pustaków, cegieł, wapna szuka posady kierownika. Oferty Kurjer Poznański pod zdg 53 587

Starszy aptekarz
poszukuje stałej posady lub zastępstwa Referencje pierwszorzędne. Aptekarz Wituski, Bydgoszcz. ul Gdańska 164. zdg 54 508

Człowiek
uczciwy, sumienny, poszukuje posady dozorcy domu lub woźnego z kaucją. Andrzejewski Marjan, — Bydgoska 5, m. 1. zdg 54 704

Panienka
poszukuje posady obojętnie jaka praca, również zna się na dobrem gotowaniu. Zgłoszenia Kurjer Poznański zdg 56 122

Nauczycielka
wychowawczyni, prawo nauczania praktyka, świadectwa bardzo dobre poszukuje posady do dzieci od 4—10 lat. Muzyka, francuski początki. Zgłoszenia: Żywiec, poste-restante, Chmielewska. zdg 54 653

Pokojowa
z dłuższym pobytem w dobrych domach, znająca gruntownie prace porządkowe, usługę do stołu, prasowanie itd., z dobremi poleceniami poszukuje miejsca. Zgłoszenia Kurjer Pozn. zdg 54 183

Dziewczyna
z dobremi świadectwami poszukuje posady do hotelu. Oferty Kurjer Poznański zdg 55 859

Jako
początkująca szukam posady — najchętniej w towarach krótkich. Oferty Kurjer Pozn. zdg 55 857

Pomocnik gorzelniczy
po wojsku, 4 kampanje praktyki zna funkcje pisarza podwórzowego szuka posady zaraz lub później. Oferty Kurjer Poznański zdg 55 817

Akwizytor ogłoszeniowy

tylko bardzo zdolna siła z odpowiedniemi kwalifikacjami poszukiwany na stałą posadę. Zgłoszenia: **Zakłady Wydawnicze Alfred Ksycki, Żnin. (Wlkp.)** ng 16 473

Kucharka
która oszczędnie i smacznie gotuje, poszukuje posady do skromnej restauracji. — Oferty Kurjer Pozn. zdg 55 854

Praczka
szuka prania, czysto pierze. Oferty Kurjer Pozn. zdg 55 852

Urzędnik gospodarczy
lat 29, ukończona szkoła rolnicza, 10 lat praktyki w intenzywnych majątkach, dobre świadectwa i polecenia, szuka posady. Oferty Kurjer Pozn zdg 55 844

Poszukuję
posady maszynistki, najchętniej u adwokata. Oferty Kurjer Poznański zdg 55 850

Dziewczyna
uczciwa, umiejąca gotować, piec, zaprawiać, poszukuje posady do samotnych państwa. Oferty Kurjer Pozn zdg 55 851

Chłopak
szuka miejsca w naukę w branży rzeźnickiej. Poznań 7, Steszewska 17, m. 2. zdg 55 826

Szukam
posady do dzieci lub posługi zaraz lub od pierwszego. Oferty Kurjer Poznański zdg 55 807

Gospodyni
zna wszelkie prace, polecana przez poważne rodziny, szuka zajęcia. Zgłoszenia Kurjer Poznański zdg 55 808

Dziewczyna
młodsza z dobremi świadectwami do wszystkiego od 15. 10. szuka posady. Oferty Kurjer Pozn. zdg 55 907

Dziewczyna
młodsza poszukuje posady do wszelkiej pracy Wilda — śródmieście. Oferty Kurjer Poznański zdg 55 905

Dziewczyna
z 5 letnią praktyką, dobrze polecona poszukuje posady do dzieci. Oferty Kurjer Poznański zdg 55 903

Biurowa
praktyka szuka pracy również jako przychodnia. Oferty Kurjer Poznański zdg 55 893

Gosposia
lat 30, uczciwa, pracowita przyjmie posadę jako samodzielna do samotnych lub wszystkiego od zaraz lub 1. 11. polecenia dobre. Łaskawe oferty Kurjer Pozn. zdg 55 890

Praczka
szuka prania 2.50 dziennie. Oferty Kurjer Poznański zdg 55 888

Dziewczyna
uczciwa spokojna szuka pracy do 2—3 osób. Oferty Kurjer Pozn. zdg 55 873

Posługaczka
szuka posługi z dobremi świadectwami. Oferty Kurjer Poznański zdg 56 068

Uczciwa
pracowita kobieta poszukuje posługi i prania. Łaskawe oferty „Par" Marcinkowskiego 11 pod 56.349. Pg 6 055-56.349

Prasowaczka
szuka posady. Oferty Kurjer Poznański zdg 56 116

Posady
jakiejkolwiek stałej poszukuje — za wskazanie dam wynagrodzenie. Oferty Kurjer Poznański zdg 56 114

Studentka
W. S. H. szuka praktyki. Oferty Kurjer Pozn. zdg 56 108

Praktykant
z gimn. jakiejkolwiek pracy. — Oferty Kurjer Pozn. zdg 56 100

Strzelec polowy
bez świadectw, po wojskowości, miłośnik dzikiej zwierzyny szuka posady. Oferty Kurjer Poznański zdg 56 097

Z kaucją
przyjme posade jako żonaty lub samotny, woźnego, stróża, portjera i t. p. Oferty Kurjer Pozn. zdg 56 096

Krawcowa
dzielna poszukuje posady w dom 2 zł. Oferty Kurjer Poznański zdg 56 003

Sierota
uczciwa pracowita poszukuje posługi. Oferty Kurjer Poznański zdg 55 991

Panienka
prowincji uczciwa, inteligentna polecenie proboszcza, znająca wszelką prace domową przyjmie posadę do dzieci jako wyręczycielka pani domu lub pielęgnacji chorej osoby, wynagrodzenie skromne. Oferty Kurjer Poznański zdg 55 982

Posługi
popołudnie poszukuję. — Oferty Kurjer Pozn. p. 2 554

Posługę
przyjmę gotowaniem Oferty Kurjer Pozn. zdg 55 937

Młoda
panienka z lepszej rodziny przyjmie posadę do dzieci zaraz. Oferty Kurjer Pozn. zdg 55 928

Dziewczyna
uczciwa i pracowita szuka posługi. — Oferty Kurjer Poznański zdg 56 019

Praczka
tanio i czysto pierze. Oferty Kurjer Pozn. zdg 56 016

Rolnik
żonaty, bezdzietny, zamiłowany gospodarz, z wieloletnią praktyką, poszukuje posady. Zgłoszenia Kurjer Poznański, Gniezno 196. ng 16 468

Szukam
posługi w okolicy Jeżyc. Oferty Kurjer Pozn zdg 56 045

Dziewczyna
samodzielnem gotowaniem szuka posady. Oferty Kurjer Poznański zdg 56 040

Posługaczka
szuka posługi — gotowaniem. — Oferty Kurjer Poznański zdg 56 079

Biuralistka
początkująca, pisząca biegle na maszynie Miejska Szkoła Handlowa, szuka posady. Oferty Kurjer Pozn. zdg 56 039

Szukam
posługi na cały dzień z praniem. Oferty Kurjer Poznański zdg 56 025

Uczciwa
poszukuje posługi. Zgłoszenia Kurjer Poznański zdg 56 083

Starsza
służąca bez rodziny szuka posady u starszych osób lub posługi w spokojnym domu. Oferty Kurjer Poznański zdg 56 073

Panienka
ze wsi poszukuje posady do wszystkiego. Zgłoszenia Kurjer Poznański zdg 56 071

Panienka
poszukuje posady do szycia. — Oferty Kurjer Poznański zdg 56 070

Krawcowa
poszukuje posady po domach na wszelką garderobę, płaszcze specjalność. Oferty Kurjer Pozn. zdg 56 136

Gospodyni
szuka posady na probostwie. — Oferty Kurjer Pozn. zdg 54 242

Panienka
znająca robótki, modniarstwo szuka posady do lżejszych prac domowych składu. Oferty Kurjer Poznański zdg 54 245

Posługi
poszukuje na Jeżycach. Oferty Kurjer Poznański zdg 54 247

Portjer
byłej filji Cuk. Fangrat szuka jakiejkolwiek posady. Łaskawe zgłoszenia Kurjer Poznański zdg 54 690

Dziewczyna
samodzielna szuka posady do 2 osób lub samotnej 15. 10. lub 1. 11. Oferty Kurjer Poznański zdg 54 552

27. WOLNE MIEJSCA

Uczciwa bufetowa
potrzebna zaraz na prowincję. — Zgłoszenia Kurjer Poznański zdg 54 654

Starsza
dziewczyna do wszystkiego, umiejąca dobrze gotować, czysta i zwinna, katoliczka, za dobrem wynagrodzeniem do małego miasteczka na Górnym Śląsku może się zgłosić. Zgłoszenia z życiorysem, odpisami świadectw do Kurjera Poznańskiego pod zdg 55 189

Poszukujemy
podróżującego na teren poznański, Małopolskę i Śląsk Dzielny kupiec, branża spożywcza, prowizja. Zabezpieczenie na wóz i towar 5 — 6 000 zł. Zgłoszenia Kurjer Pozn ng 16 376

Prasowaczkę
znającą ekspedycję zaraz przyjmę. Pralnia, Piekary 3. zdg 55 870

Kucharka
i dziewczyna potrzebna zaraz. — Dąbrowskiego 33, restauracja. zdg 55 951

Pani
z dobrej rodziny — w młodszym wieku poszukiwana do prowadzenia gospodarstwa domowego — Oferty z podaniem wieku do Kurjera Pozn. zdg 55 918

Dziewczynę
do wszystkiego przyjmę. — Plac Wolności 7, podwórze 2, mieszkanie 15. zdg 55 916

Służąca
Żupańskiego 5. m. 6. zdg 56 020

Dziewczyna
młodsza dobremi świadectwami, poszukuje posady. Oferty Kurjer Pozn. zdg 56 057

Dziewczyna
z prowincji, starsza, z dobrem gotowaniem i praniem od zaraz. Zgłoszenia Skarbowa 6, mieszkanie 10. zdg 56 056

Dzielna
ekspedjentka z branży, język niemiecki, potrzebna. Piekarnia — Kazimierz Knast, 3 Maja 6. zdg 56 032

Czeladnik
krawiecki pierwszorzędna.
Ręczniarka
potrzebni. Stary Rynek 10 — 4. zdg 56 031

Ćwiekierze
potrzebni. „Galbut", Gołębia. zdg 56 095

Dziewczyna
z dobrem gotowaniem do wszystkiego potrzebna. Św. Czesława 19 a, m. 7. zdg 56 093

Kelnera
rutynowanego trzeźwego przyjmie dancing. Ul. Noskowskiego 3 zdg 56 092

Służąca
praniem gotowaniem młodsza zaraz. Kościelna 40 skład. zdg 56 046

Posadę
wskaże za pożyczkę 300.— rutynowanemu kupcowi, biuralistce, buchalterowi, bilansistce. Zgłoszenia Kurjer Pozn. zgd 56 103

Dziewczyna
potrzebna do pracy domowej. — Polna 11 skład. zdg 56 098

Dziewczę
do dzieci, polecona, dobrego domu, przychodnia. Szewska 19, — m. 2. zdg 55 975

Ekspedjentki
samodzielne branży obuwia potrzebne. Oferty Kurjer Poznański zdg 55 970

Uczennice
krawieczczyzny damskiej przyjmie zaraz Susicka, Mostowa 26. zdg 55 938

Służąca
do wszystkiego zaraz. Plac Sapieżyński 10 a, II, prawo, między 4—6. zdg 55 934

Biegła
ekspedjentka z branży rzeźnicko-wędliniarskiej potrzebna od zaraz. Knopiński, Pocztowa 26. zdg 55 931

Fryzjer
lub fryzjerka z wodną, dobra siła Oferty Kurjer Poznański zdg 55 960

Potrzebna
zaraz dziewczyna na wieś, samodzielna. Oferty Kurjer Poznański zdg 55 952 3

Dobra obciągaczka
która również rozumie wyrób czekoladek za dobrem wynagrodzeniem natychmiast potrzebna. — Adres Kurjer Poznański zdg 55 812

Posługaczka
potrzebna. Ratajczaka 11 a — 70 zdg 55 881

Podróżujących
Drukarnia, Kozia 24. zdg 55 868

Słowacki J.
Dzieła 6 tomów w oprawie 2884 stron w opr. J. Kallenbacha **tylko 9,50 zł.**
WŁ. WILAK
Pogórna 10 i M. Focha 50.
dg 4441

Posługaczka
popołudniu potrzebna. Jesiowa 1 m. 4. zdg 56 069

Retuszerka
zaraz potrzebna. Fotoexpress, — św. Marcin 6. zdg 56 138

Kucharka
potrzebna. Strzelecka 31, restauracja. zdg 56 131

Do większego majątku na Pomorzu potrzebni:
szofer - mechanik
do samochodu sześciocylindrowego Oakland, obeznanego ze stacją elektryczną i maszynami parowemi.
Księgowy
lub księgowa, znająca doskonale księgowość rolnicza do samodzielnej pracy. Oferty wraz z odpisami świadectw, referencjami i podaniem żądanego wynagrodzenia składać do Kurjera Poznańskiego zdg 56 124

Czeladnik
szewski potrzebny. Wierzbięcice 39. zdg 56 090

Dziewczyna
do samodzielnego prowadzenia gospodarstwa, z szyciem, na wieś zaraz potrzebna. Młyn Smolnica, Wronki, Henryk Kanduski. zdg 56 121

Starszy
rolnik poszukuje doświadczonej kierowniczki gospodarstwa domowego z 3 do 6 000 zł. kapitał zapewniony. Oferty Kurjer Poznański zdg 56 087

Dziewczyna
wszystkiego tylko samodzielne gotowanie. Strzelecka 3 a — 6. zdg 56 077

Ekspedjentka
do składu rzeźnickiego potrzebna od zaraz. Garbary 6. zdg 56 075

Chłopiec
do posyłek (lat 15) potrzebny. Probiernia, Fredry 3. zdg 56 091

28. ROZRYWKA

Kino Oświatowe T. C. L.
Dziś Silvia Sydney w pełnej zdrowego humoru komedji Księżniczka przez 30 dni oraz film naukowy z cyklu Idylle natury. dg 4466/7

Rewolucjonista! Prowokator! — Morderca!
„Azef" Kino „Świt"
św. Marcin 65
(Film w wersji niemieckiej). ng 15 817/8

Miło
wesoło zabawisz się jedynie w „Edenie", plac Działowy. Pg 5 796-56.116

Kino Corso
W obronie prawa. zdg 55 986

Wskrzesicielka współczesnej werwy
Franciszka Gaal
najmilsza dziewczynka
Skandal Budapesztu
Kinoteatr „Sfinks". zdg 55 923

Kino Tęcza — Łazarz
Żona z ogłoszenia. zdg 56 043

MAŁA KAWA 35 GR
w godz. niekoncert. do 5
Śniadanko wiedeńskie 90 gr
„ARGENTYNA"
Wielki wybór pism.
dg 4106

Humor zagraniczny

— Kasiu, kotek się nudzi, zanieś go do kina, niech zobaczy „Miki-Maus".

(Trib. Jll. — Rzym). S. F.

Co futro — to **Edmund Rychter** — co palto — to **Edmund Rychter** — co ubranie — to **Edmund Rychter** Poznań, Ostrów Wielkop.

Przedpłata na miesiąc październik 1935 r. za oba wydania razem w Poznaniu w ekspedycji zł 3.20, w agencjach w mieście zł 3.50, z odnoszeniem do domu w Poznaniu zł 3.70, z odnoszeniem przez pocztę poza Poznaniem miesięcznie zł 4.14, kwartalnie zł 12.40 pod opaską miesięcznie w Polsce zł 7.50, w innych krajach zł 9.50. W razie wypadków, spowodowanych siłą wyższą, przeszkód w zakładzie, strajków i t. p. wydawnictwo nie odpowiada za dostarczenie pisma, a abonenci nie mają prawa domagania się niedostarczonych numerów lub odszkodowania.

Ogłoszenia na stronie 6-łamowej 25 gr., na stronie 4-łamowej przy końcu tekstu redakcyjnego 60 gr. na stronie czwartej (lub piątej) 100 gr. na stronie drugiej (lub trzeciej) 120 gr. przed wiadomościami potocznemi 200 gr od 1-łamowego milimetra. Ogłoszenia skomplikowane oraz z zastrzeżeniem miejsca 20% nadwyżki. Ogłoszenia do wydania porannego przyjmujemy do godz. 18.30 w nagłych wypadkach do godz. 22 u stróża, do wydania głównego (wieczornego) „drobne" do g. 11 10. w dni przedświąteczne do godz. 11.00, większe dłużej według możności. Drobne ogłoszenia najwyżej 100 słów w tem 5 nagłówk.): słowo nagłówk. (tłuste) 25 gr, każde dalsze słowo 15 gr. Za różnicę między zestawem a wysokością ogłoszenia, powstałe wskutek matryc, wydawnictwo nie odpowiada.

W wydaniach wielkoświątecznych i uroczystościowych poprzedza normalną codzienną część numeru z reklamami i ogłoszeniami materjał poświęcony danej uroczystości.
Telefony do Redakcji i Administracji: 44-61, 14-76, 33-07, 35-24, 35-25, 40-72, w niedzielę, święta i nocą tylko 14-76, 35-24 i 40-72. P. K. O. Poznań nr. 200 149