Dzisiaj 14 stron

Wydanie główne

Cena 20 groszy

KURJER POZNAŃSKI

wychodzi dwa razy dziennie

Odpowiedzialni kierownicy działów: kultury i sztuki Witold Noskowski, gospodarczego i giełdowego dr. Marjan Chełmikowski, wiadomości potocznych Bogdan Piotrowski, za inne działy odpowiada Zdzisław Antoniewicz, wszyscy w Poznaniu.

Wydawnictwo Sp. Akc. Drukarnia Polska w Poznaniu, św. Marcin 70

Nr. 271 Wydanie P

Poznań, sobota dnia 15 czerwca 1935

Rok 30

Poznań, 14 czerwca.

W rocznicę

Rok temu, w dniu 15 czerwca, padł od kul skrytobójczych ś. p. Bronisław Pieracki, minister spraw wewnętrznych Rzeczypospolitej Polskiej. Padł w stolicy kraju, w samem jej centrum, za dnia jasnego, w godzinach południowych.

Wieść o tragicznym tym fakcie wstrząsnęła całem społeczeństwem polskiem, a okoliczności, w jakich zabójstwo zostało dokonane, spotęgowały jeszcze w opinji wrażenie dramatyczne.

Nie zbrakło oczywiście czynników, które odpowiedzialność za zamordowanie śp. Bronisława Pierackiego usiłowały zwalić na polski obóz narodowy. A, gdy rząd utworzył „obóz odosobnienia" w Berezie Kartuskiej, o którym sąd nasz jest znany, znaleźli się tam z Polaków przedewszystkiem narodowcy, i to w poważnej liczbie.

Po kilku miesiącach, ministerstwo sprawiedliwości opublikowało komunikat, który, jako sprawców zbrodni, wskazał Ukraińców, i to członków tajnej, rewolucyjnej ukraińskiej organizacji wojskowej. Komunikat ubolewał, że bezpośredniemu skrytobójcy udało się, zdaje się, uciec zagranicę, stwierdzał jednak, że władze śledcze ujęły jego konspiracyjnych towarzyszów, którzy przy dokonaniu skrytobójstwa byli współczynni.

Na początku sesji budżetowej parlamentu pojawiły się w niektórych pismach prorządowych pogłoski, że śledztwo przeciwko odnośnym Ukraińcom jest na ukończeniu i że rozprawy karnej spodziewać się należy bardzo rychło. W tym samym duchu wypowiedział się następnie przy obradach sejmowych nad budżetem ministerstwa sprawiedliwości min. Michałowski.

To też obecnie, w obliczu rocznicy tragicznego zgonu śp. Bronisława Pierackiego, narzuca się, jako myśl pierwsza, pytanie: kiedy nastąpi urzeczywistnienie zapowiedzi min. Michałowskiego? kiedy dosięgnie ręka sprawiedliwości zbrodniarzy? jakie ich imię? jak stało się to, co się stało?

Pytania te musi stawiać każdy uczciwy Polak. Przekonania polityczne śp. Bronisława Pierackiego są w tym wypadku rzeczą obojętną. Zamordowany był ministrem Rzeczypospolitej Polskiej, i to jest wzgląd dostateczny i decydujący, by — powtarzamy — każdy uczciwy Polak czekał z naprężeniem na ujawnienie prawdy i na wymiar sprawiedliwości.

Przed kilku dniami obradował w Warszawie wydział wykonawczy komitetu uczczenia pamięci śp. Bronisława Pierackiego. Postanowił on — jak czytamy w komunikacie — zatwierdzić projekt grobowca, który stanie na cmentarzu w Nowym Sączu, mieście rodzinnem zamordowanego, i stworzyć „żywy pomnik" w postaci domu strzeleckiego w tymże Nowym Sączu, przyczem na cele te i pokrewne wyasygnował około 120 tys. zł; a minister spraw wewnętrznych Kościałkowski zakomunikował na zebraniu, że zarządził zorganizowanie na dzień 15 b. m. w Warszawie i we wszystkich miastach wojewódzkich nabożeństw żałobnych za duszę śp. Bronisława Pierackiego.

Opinja publiczna przyjęłaby z satysfakcją, gdyby w rocznicę tragicznego jego zgonu dowiedziała się rzeczy konkretnych i pod względem terminu bliskich o rozprawie karnej, wytoczonej skrytobójcom, których sumienie obciążone jest krwią śp. Bronisława Pierackiego.

Moralny instynkt praworządności, bardzo żywy w duszy zbiorowej społeczeństwa polskiego, oczekuje chwili, kiedy zbrodniarzy dotknie ręka sprawiedliwości.

O pokojowe zlikwidowanie zatargu

Mussolini precyzuje swe stanowisko w sprawie Abisynji — Nowe propozycje Włoch

Optymizm prasy brytyjskiej

Paryż (Tel. wł.) W czwartek przyjął Mussolini korespondentkę „Excelsior". W toku rozmowy poruszył również sprawę zatargu włosko-abisyńskiego.

„To zagadnienie — mówił Mussolini — znajdzie odpowiednie rozwiązanie. Włochy decydują o swej przyszłości same. Oświadczyłem to w parlamencie i mogą obecnie raz jeszcze tylko potwierdzić. Przedsięwzieliśmy zarządzenia militarne i będziemy je w przyszłości kontynuować. Jednak zgodziliśmy się na rozjemstwo, które musi się wszakże ograniczyć do zbadania zajścia pod Ual-Ual. To zajście było sygnałem alarmowym.

„Już od roku 1929, podkreślam, rozpoczęła Abisynja reorganizację swych sił zbrojnych przy pomocy oficerów europejskich. Niebezpieczeństwo, które grozi naszej granicy we wschodniej Afryce, nie zanikło obecnie. Ono istnieje i staje się coraz groźniejsze. Jestem zdecydowany gruntownie zbadać nasz stosunek z Abisynją. Że zaliczamy się do narodów, które umieją kolonizować i organizować, dowiedliśmy tego w Libji".

Warszawa (Tel. wł.) Według doniesień „Kurjera Warszawskiego" rząd włoski złożył w Londynie i w Paryżu projekt załatwienia z Abisynją sporu granicznego drogą arbitrażu.

Wzamian za to Włochy otrzymałyby od rządu abisyńskiego koncesję na wybudowanie kolei z portu Massawa nad morzem Czerwonem do Mogadoru (rezydencja gubernatora włoskiego Somali — red.). Kolej ta połączyłaby włoską Erytreę z Somali.

Podobno rząd francuski gotów jest poprzeć żądanie włoskie, natomiast Anglja nie zajęła jeszcze stanowiska. (w)

Londyn (Tel. wł.) Niektóre dzienniki angielskie zapatrują się optymistycznie na pokojowe załatwienie zatargu włosko-abisyńskiego.

Dyplomatyczny współpracownik „Daily Telegraph" donosi, że w ostatnich 48 godzinach w kołach politycznych Londynu i Paryża podnoszą większą skłonność rządu włoskiego do pokojowego zlikwdowana sporu.

Doniesienia z Rzymu o gotowości Abisynji do ustąpienia pewnych terytorjów Włochom są mało prawdopodobne i są raczej wyrazem życzeń Rzymu Można uważać za pewne, że Włochy dążą obecnie do protektoratu nad Abisynją. Natomiast prawdą jest, że cesarz Abisynji jest gotów poczynić pewne ustępstwa, zgadzając się na kolonizację włoską na ściśle określonych terenach.

Walka z Kościołem w Niemczech

Berlin (PAT). Ciekawym przyczynkiem do zaostrzającego się konfliktu między duchowieństwem katolickiem a partją narodowo-socjalistyczną jest ostry atak organu partyjnego „Westdeutsche Beobachter" z powodu kazania, które wygłosił Franciszkanin ojciec Heribertus w Kolonji.

W kazaniu tem duchowny katolicki oświadczył m. in., że nie krew i rasa, lecz miłość jest dla niego głównem kryterjum w ocenie ludzi. Dla katolika murzyn o czystej duszy milszy jest od białego grzesznika, gdyż i Bogu jest milszy.

„Oddajemy cesarzowi co jest cesarskie i kanclerzowi, co należy do kanclerza — mówił kaznodzieja — jesteśmy jednak obywatelami innej Rzeszy, królestwa niebieskiego i Chrystus jest naszym wodzem, Chrystus z pokolenia Judy. Gdy nadchodzi czas walki, każdy katolik musi wytrwać przy swej wierze."

„Westdeutscher Beobachter" nazywa to wystąpienie najgorszego gatunku zdradą narodu i kraju, wskazując z oburzeniem na przeciwstawienie królestwa niebieskiego Trzeciej Rzeszy. Szereg pism narodowo-socjalistycznych domaga się ostrych zarządzeń przeciw podobnym wystąpieniom z ambony.

Utworzenie „partji młodorosyjskiej"

Paryż (PAT). Związek Młodych Rosjan przekształcił się w partję polityczną, która występować będzie pod nazwą „partja młodorosyjska".

Odbyło się w Paryżu zebranie przywódców partyjnych, na którem dłuższe przemówienie wygłosił wielki ks. Dymitr. Podkreślił on, że partja młodorosyjska ożywiona jest patrjotyzmem przyszłości, a nie przeszłości. Patrjotyzm ten musi doprowadzić do odrodzenia i wielkości Rosji. Mówca odwraca się od obecnych władców Rosji, ale oburza się na tych, którzyby pragnęli klęski armji sowieckiej w razie wybuchu wojny. Klęska ta w niczem nie przyczyniłaby się do odrodzenia narodu, a zadaćby mogła okropny cios samej Rosji i jej godności.

Partja młodorosyjska liczy około 150 oddziałów we wszystkich częściach świata. Główny ośrodek tego ruchu znajduje się w Paryżu. Organizacja wydaje pisma polityczne we Francji, Czechosłowacji, Bułgarji, Brazylji i Chinach. Głównym kierownikiem partji jest Aleksander Kazembek. W. książe Cyryl, jako głowa b. rodziny carskiej, okazuje poparcie materjalne.

Gdańsk naraża Polskę na duże straty

Gdańsk. (Tel. wł.) W sprawie wprowadzonej przez senat w. m. Gdańska reglamentacji dewizowej i walutowej interwenjował z ramienia Rzplitej komisarz gen. p. Papée u prezydenta senatu p. Greisera, wykazując sprzeczność tych zarządzeń z obowiązującą umową polsko-gdańską.

Straty, wynikające z izolacji walutowej Gdańska dla polskiego życia gospodarczego, są już nader poważne, gdyż w chwili obecnej niemożliwe jest uzyskanie należności kupców czy przemysłowców polskich z terenu w. miasta. Odbyły się już narady przedstawicieli polskich interesów gospodarczych w Gdańsku celem wynalezienia dróg wyjścia z obecnej nader ciężkiej sytuacji.

Należy się spodziewać, iż czynniki urzędowe w Polsce staną energicznie w obronie naszych żywotnych interesów na obszarze gdańskim, który leży przecież w obrębie naszych granic celnych i służyć ma jako port potrzebom państwa polskiego.

Gdańsk (PAT). Kom. gen. R. P. Papée odbył z prezydentem senatu rozmowę na temat waluty, uzyskując zgodę na niezwłoczne podjęcie rokowań finansowo-walutowych.

Rozmowa ta nastąpiła w związku z instrukcją, jaką otrzymał min. Papée z Warszawy w okresie przed ogłoszeniem zarządzeń gdańskich o reglamentacji dewizowej.

Wprowadzenie tych zarządzeń, sprzecznych z umowami polsko gdańskiemi, spowodowało rząd polski do zajęcia stanowiska, które zakomunikowano senatowi. Rząd polski, zainteresowany w sytuacji waluty portu gdańskiego, jest zdecydowany na obronę swoich żywotnych spraw, uwzględniając przytem w sposób życzliwy również interesy W. Miasta.

Torgler na wolności?

Berlin (PAT). Krążyły tu uporczywe pogłoski, posiadające cechy dużego prawdopodobieństwa, że b. poseł komunistyczny Torgler wypuszczony został na wolność.

Torgler, jak wiadomo, był jednym z oskarżonych w słynnym procesie o podpalenie Reichstagu i został wspólnie z Bułgarami Dymitrowem, Popowem oraz Tanswem uniewinniony.

Bułgarów wydalono z granic Rzeszy, Torgler natomiast został zatrzymany w więzieniu śledczem pod zarzutem zdrady stanu w innej sprawie.

Praga (Tel. wł.) Według doniesień z Berlina Torglera miano wypuścić na wolność, ponieważ zdecydował się zerwać z komunizmem i wstąpić w szeregi nar. socjalistów.

Dokoła N. R. A.

Waszyngton. (PAT). Po długich obradach, w czasie których opozycja stosowała taktykę obstrukcyjną, senat uchwalił projekt ustawy o przedłużeniu do 1 kwietnia 1936 r. linij wytycznych N. R. A.

Echa zagadkowego wybuchu

Jeszcze nie wydobyto z pod gruzów wszystkich zabitych i rannych podczas wybuchu w Rheinsdorff — Ogromne zniszczenie

Wittenberg. (PAT.) Według ostatnich wiadomości wydobyto z pod gruzów 22 ofiary katastrofy w Rheindorf. Pod gruzami znajduje się 30 robotników, co do których istnieje mała nadzieja, by byli przy życiu. Dotychczsa naliczono 75 ciężko rannych i 300 lżej.

Zarządzenia władz sprawiły, że późnym wieczorem zapanował w Wittenbergu spokój. Pomoc lekarska została zapewniona, gdyż w akcji ratunkowej brali udział nietylko miejscowi lekarze, ale i z dalszych okolic a nawet z Berlina i Lipska.

W Rheinsdorf i w samym Wittenbergu wybuch wyrządził tylko straty materjalne, nie pociągając za sobą żadnych ofiar w ludziach.

Berlin. (Tel. wł.). O strasznej katastrofie w fabryce amunicji w Rheinsdorf do piątku południa nie można otrzymać w Berlinie żadnych bliższych danych. Dopiero w godzinach południowych Niem. Biuro Informacyjne przynosi bliższe szczegóły.

Katastrofę spowodował prawdopodobnie pożar w pralni odpadków od materjałów wybuchowych. Pierwsza eksplozja wywołała dalsze wybuchy i pożary. Ogień szerzył się tylko w bardzo małej części olbrzymich zakładów tak, że produkcja nie ulegnie większemu zahamowaniu.

Część załogi robotniczej pracuje już dziś normalnie, pozostali zajęci są przy usuwaniu gruzów i wydobywaniu zabitych. Dotychczas jest ich 26, lecz przypuszczać należy conajmniej drugie tyle pod gruzami. W szpitalach znajduje się 73 ciężko rannych. Kontuzjowani częściowo już pracują.

W Wittenbergu panuje dziś względny spokój. Początkową panikę zdołano opanować. Sklepy są pootwierane, okna pozabijane deskami. Do usunięcia wyrządzonych szkód będą musieli być sprowadzeni różni rzemieślnicy, jak szklarze, dekarze, murarze itd. z innych miast, gdyż miejscowi pracy nie podołają.

Wielkie straty poniosły również sąsiednie wsie i osiedla robotnicze, a zwłaszcza Rheinsdorf oraz Braunsdorf. Wybuch pozrywał dachy, sufity się pozarywały, ściany szczytowe runęły itd. Ludność powynosiła z domów łóżka i w obawie przed zawaleniem się uszkodzonych budynków nocowała pod gołem niebem.

Na ulicach w Wittenberg widać bardzo dużo ludzi obandażowanych, którzy po nałożeniu opatrunków zwolnieni zostali ze szpitali.

Ważne narady

Berlin. (PAT). Wielkie zainteresowanie budzą zapowiedziane na piątek, sobotę i niedzielę w Bad-Schandau w Saksonji, niedaleko granicy czechosłowackiej, obrady wszystkich przywódców i nadprzywódców oddziałów szturmowych. Obradom przewodniczyć będzie szef sztabu S. A. Lütze.

Wiadomości

W Finlandji w Lahdansofja koło jeziora Ładoga nastąpił wybuch wojskowego składu amunicyjnego, znajdującego się pod ziemią. Jeden żołnierz został zabity, kilku odniosło ciężkie rany. Katastrofa nastąpiła wskutek pożaru domu, pod którym znajdował się skład amunicji. Przypuszczają, że była to robota komunistów.

*

W Paryżu kongres wielkich robót publicznych uchwalił jednogłośnie rezolucję, domagającą się natychmiastowych kredytów w wysokości 100 miljonów na przebudowę muzeów, szkół i budynków publicznych.

*

W Marsylji trzem Chorwatom, pozostającym w areszcie śledczym pod zarzutem zamachu na króla Aleksandra, przedstawiono walizę, znalezioną niedawno na dworcu w Paryżu i zawierającą znaczną ilość broni. Chorwaci nie dali żadnej odpowiedzi.

*

W Grecji ogłoszone urzędowo wyniki wyborów są następujące: z 1.074.679 oddanych głosów, stronnictwo rządowe uzyskało 685.670, monarchiści Metaxasa 147.240, komuniści 94.140, niezależni 74.000. Głosów nieważnych było 64.000.

*

W irlandzkim porcie w Belfaście na statku fińskim „Herzogin Cecilie", stojącym na kotwicy, nastąpił wybuch motoru, od którego dwaj członkowie załogi zostali zabici na miejscu, a kilku innych odniosło ciężkie obrażenia.

W kotle chińskim wre

Pekin. (PAT). W sytuacji chińsko-japońskiej zaszła zmiana z powodu aresztowania w prowincji Czahar czterech oficerów japońskich.

Chiński minister wojny gen. Hoing-Czin wyjechał nagle z Pekinu do Nankinu, nie odpowiadając na nowe ultimatum japońskie. W Nankinie natychmiast po przybyciu odbędzie konferencję z członkami rządu, którzy oczekują z niecierpliwością ostatnich wiadomości o sytuacji w Chinach północnych.

Liczba wojsk japońskich w Chinach północnych stale wzrasta. Japończycy przygotowują się do demonstracji, analogicznej do tej, jaką urządzili w roku 1933. Władze chińskie zostały powiadomione, że dziś lub jutro eskadra 17 samolotów japońsk.ch przeleci z Pekinu do Dżeholu celem sprawdzenia ruchu wojsk, ewakuujących Pekin.

Wczoraj od samego rana daje się zauważyć pośpieszne opuszczanie Pekinu przez Chińczyków. Pociągi są przepełnione.

Ze źródeł wiarogodnych donoszą, że komisarz cywilny prowincji Czahar zwrócił się do japońskiego attaché wojskowego, aby wyrazić mu ubolewanie z powodu wydarzeń z Kałganie, otrzymał jednak odpowiedź, że jest już zapóźno na załatwienie sprawy w ten sposób i że nawiązane zostaną wkrótce rokowania z przedstawicielem rządu prowincji Czahar, gen. Sung-Czin-Yuan, który był dowódcą 29 dyw. chińskiej w czasie zajść w Dżeholu przeciw Japończykom.

Potwierdza się urzędowo wiadomość, że dowódca armji kwantuńskiej przedstawił rządowi chińskiemu nowe żądania. Z miarodajnych źródeł chińskich donoszą, że przybyło kilkuset żołnierzy japońskich do Kupeikon. Parę oddziałów japońskich w prowincji Dżehol posunęło się o cztery mile poza „wielki mur" chiński. Przybycie tych wojsk wskazuje, według powszechnego mniemania, że Japończycy przygotowują się do ataku, na wypadek, gdyby ich żądania nie zostały szybko i całkowicie uwzględnione.

Szanghaj (PAT). Z pośród nowych żądań, wystosowanych do Pekinu przez dowództwo armji japońskiej w Kwantungu, podkreślić należy specjalnie:

1) Zaniechanie propagandy antyjapońskiej na terytorjum całych Chin;

2) Porzucenie wszelkiej myśli szukania poparcia mocarstw zagranicznych przeciwko Japonji;

3) Współpraca gospodarcza chińsko-japońska winna obejmować republikę Mandżuko;

4) Utworzenie w Pekinie specjalnej administracji pod kierownictwem Kuang-Fu, gubernatora prowincji Hopei, znanego przyjaciela Japonji.

Sprawa odroczeń wojskowych

Okólnik ministerstwa spraw wojskowych

Warszawa (Tel. wł.). Ministerstwo spraw wewnętrznych wydało okólnik w sprawie unieważnienia w pewnych wypadkach odroczeń służby wojskowej, z których korzystają słuchacze szkół akademickich, szkół średnich, oraz odbywający naukę w rzemiośle.

Mianowicie w razie przerwania nauki przed okresem odroczenia, upływającego dla studentów przy ukończeniu lat 23 odroczenie ma być niezwłocznie unieważnione. Jak wiadomo, młodzież studjująca otrzymywała dotąd odroczenia zgóry na czas do ukończenia 23 roku życia. Poza tem okólnik przewiduje pociąganie do odpowiedzialności karno-administracyjnej z art. 101 ust. o powszechnem obowiązku wojskowym, tych osób, które mimo przerwania studjów korzystają z odroczeń, nie zawiadamiając władz wojskowych.

Osoby, ukarane za tego rodzaju przekroczenia, będą miały utrudnione awanse w czasie służby wojskowej, jak również przydział do specjalnych formacyj, lub też przedterminowe zwolnienie.

„Drugi Herod" w Atenach

Ateny (PAT). Grecka opinja jest do głębi wstrząśnięta szczegółami, jakie wyszły na jaw podczas rewizji, przeprowadzonej przez nowego burmistrza Aten, p. Kotziasa w miejskich zakładach społecznych.

Jak donosi „Eleutheros Antropos" z 11.786 niemowląt oddanych do miejskiego zakładu, pozostało przy życiu jedynie 683. W roku 1921 oddano do zakładu 1.300 niemowląt, z których przy życiu pozostało tylko jedno dziecko. W roku 1922 z 1.170 dzieci żyje tylko dwoje. W celach oszczędnościowych chowano po dwoje dzieci w jednej trumieńce. Wzmiankowane pismo nazywa zakład „rzeźnią niemowląt".

Prezydent związku lekarzy Vlavianos w pismie, skierowanem do prezydenta miasta, nazwał przytułek „Herodeonem", a dyrektora zakładu „drugim Herodem". Sprawą zajęły się władze prokuratorskie.

Nasi lotnicy w Finlandji

Helsinki. (PAT). W drugim dniu pobytu w Finlandji nasi lotnicy-akademicy zademonstrowali polskie aparaty, dokonując szeregu lotów pasażerskich, podczas których przewożono przedstawicieli organizacyj i prasy. Ogólne uznanie wzbudziła wysoka klasa naszych lotników, którzy całkowicie opanowali niesłychanie trudne warunki terenowe lotniska.

Na cześć gości polskich aeroklub miejscowy wydał śniadanie, w którem m. in. wziął udział szef lotnictwa. Po odczycie o sporcie lotniczym w Polsce fiński parlament akademicki wydał obiad na cześć gości polskich.

Abo. (PAT). Wczoraj o g. 18,30 wylądowała na budującem się lotnisku w Abo grupa samolotów polskich. B ło to pierwsze lądowanie zbiorowe na tem lotnisku.

Sprawa Kłajpedy

Warszawa. (Tel. wł.) W Kownie wywołała rozmaite komentarze ostatnia nota sygnatarjuszy statutu kłajpedzkiego. Również Berlin nie jest z niej zadowolony.

Ustęp, że Litwa w razie zbrojnego konfliktu nie może liczyć na pomoc sygnatarjuszy statutu traktują Niemcy jako pozostawienie losów Litwy w rękach polskich.

Zwracają uwagę na artykuł Pertinaxa, że w pakcie francusko-sowieckim wyraźnie zastrzeżono, iż Francja poprze Rosję Sowiecką tylko wtedy, gdyby Sowiety były zaatakowane przez jakieś państwo, np. Niemcy na ich własnem terytorjum, t. zn., że Francja daje do zrozumienia, że nie pośpieszyłaby z pomocą, gdyby państwa bałtyckie były zaatakowane przez Niemcy.

(w)

Brytyjska wizyta

Londyn. (Tel. wł.) Delegacja kombatantów angielskich z „Legjonu Brytyjskiego" wyjeżdża do Niemiec 13-go lipca.

Kurs dolara. Dziś rano notowano kurs dolara w obrotach nieoficjalnych w Warszawie 5.26 — 5.27 zł. w Gdańsku na Warszawę 5.26 — 5.27 zł.

Kurs marki niem. Bank Polski, oddział w Poznaniu, nienotowany.

POZNAŃSKA GIEŁDA PIENIĘŻNA

Poznań, 14. 6. 1935 r.

Tendencja dzisiejszego zebrania giełdowego była utrzymana.

Z pożyczek państwowych płacono za 5% poż. konwers. 65½% oraz za 3% poż. budowl. 41,—; pozatem poszukiwano 4% premj. dol. po 53½ — bez oddawców.

Z papierów lokacyjnych P. Z. K. obracano 4½% dol. listy zast. po 42¼ oraz 4½% złotowe listy zast. po 41¾; w końcu handlowano 4% listy zast. konwert. po 41—41,50 w zaofiarowaniu.

Z akcyj bankowych obracano Bank Polski po 85½.

Ceduła Urzedowa Giełdy Pieniężnej w Poznaniu.

Kurs w procentach nominału wzgl. w złotych za sztukę.

Papiery procentowe

5% państw. poż. konwers. 65,50 P.
3% poż. budowl., serja I 41,— P.
4½% dolarowe listy zast. serji K. z r. 1933 Pozn. Ziem. Kred. 42,25 +
4½% złotowe listy zastaw. s. K. z r. 1933 Pozn Ziem. Kred. 41,75 +
4% listy zast. konwert. ostempl. P. Z. K. 41—41,50 O.

Akcje bankowe i przemysłowe

Bank Polski 85,50 +

Tendencja utrzymana.

Urzędowa ceduła Giełdy Zbożowej i Towarowej

Poznań, 14. 6. 1935 r.

Warunki: Handel hurtowy parytet Poznań, ładunki wagonowo, dostawa bieżąca za 100 kg.:

Standarty: 1) żyto 715 g/l. 2) pszenica 750 g/. 3) owies 470 g/l.

Ceny orjentacyjne:

Żyto (Usposob. słabe)	13,75—	14,00
Pszenica (Uspos. spokojn.)	15,75—	16,00
Jęczmień 710—725 g/l.	16,25—	16,75
Jęczmień 680—690 g/l.	15,25—	16,00
Usposobienie spokojne.		
Owies (Usposob. spokojne)	15,50—	16,00
Mąka		
żytnia I gat. 0,55% wł. w.	20,50—	21,50
żytnia I gat. 0-65% wł. w.	19,50—	20,50
żytnia II gat. 55—70% wł. w.	14,00—	15,00
żytnia pośl. pon. 70% wł. w.	12,00—	13,00
żytnia razowa 0,95% wł. w.	16,00—	17,00
Usposobienie spokojne.		
pszenna gat. IA 0-20% wł. w.	27,00—	29,50
pszenna gat. IB 0-45% wł. w.	26,50—	27,00
pszenna gat. IC 0-55% wł. w.	25,50—	26,00
pszenna gat. ID 0-60% wł. w.	24,50—	25,00
pszenna gat. IE 0-65% wł. w.	23,50—	24,00
pszen. gat. IIA 20-55% wł. w.	22,50—	23,00
pszen. gat. IIB 20-65% wł. w.	22,00—	22,50
pszen. gat. IID 45-65% wł. w.	19,50—	20,00
pszen. gat. IIF 55-65% wł. w.	18,00—	18,50
psz. gat. IIIA 65-70% wł. w.	17,00—	17,50
psz. gat. IIB 0-75% wł. w.	14,50—	15,00
Usposobienie spokojne.		
Otręby żytnie stand.	10,50—	11,00
Otręby pszen. grube stand.	10,75—	11,25
Otręby pszenne średnie st.	10,00—	10,50
Otręby jęczmienne	10,00—	11,25
Siemię lniane	44,00—	47,00
Gorczyca	36,00—	40,00
Groch Viktorja	26,00—	33,00
Groch Folgera	28,00—	30,00
Łubin niebieski	10,50—	11,00
Łubin żółty	13,00—	13,50
Mak niebieski	36,00—	39,00
Ziemniaki jadalne	3,75—	4,25
Makuch lnian. w taflach	18,00—	18,25
Makuch rzepakowy w tafl.	13,25—	13,50
Makuch słon. w tafl. 42/43%	16,75—	17,25
Śrut Soja	18,50—	19,00
Słoma pszenna luzem	3,00—	3,20
„ pszenna prasowana	3,60—	3,80
„ żytnia luzem	3,25—	3,50
„ żytnia prasowana	3,75—	4,00
„ owsiana luzem	3,75—	4,00
„ owsiana prasowana	4,25—	4,50
„ jęczmienna luzem	2,45—	2,95
„ jęczmienna prasow.	3,35—	3,55
Siano zwykłe luzem	7,50—	8,00
„ zwykłe prasowane	8,00—	8,50
„ nadnoteckie luzem	8,50—	9,00
„ nadnoteckie pras.	9,00—	9,50

Ogólne usposobienie spokojne.

Transakcje na odmiennych warunkach: żyta 285 tonn, pszenicy 493 tonn, owsa 65 tonn, mąki żytniej 277 tonn, mąki pszennej 130,9 tonn, otrąb żytnich 95 tonn, otrąb pszennych 85 tonn, rzepiku 3 tonny, grochu Viktoria 20 tonn, łubinu niebieskiego 41 tonn, łubinu żółtego 4 tonny, płatków ziemniaczanych 15 tonn, ziemniaków jadalnych 75 tonn.

Uwaga! Ziemniaki żółtomięsne ponad notowanie.

TARGOWISKO MIEJSKIE

Poznań, 14. 6. 1935 r.

Urzędowe Sprawozdanie Targowe Komisji Notowania Cen.

Spędzono: buhajów 1, krów 32, świń 244, prosiąt 164, cieląt 185, owiec 1, razem 627 zwierząt.

Sejm rządowy

Obok niezgodności z konstytucją i upartyjnienia życia społecznego, koncentrującego się w samorządzie, związkach zawodowych i stowarzyszeniach, trzecią charakterystyczną cechą ordynacji wyborczej, zaproponowanej przez Blok Bezpartyjny, jest dominujący wpływ administracji rządowej zarówno na przebieg i wynik głosowania, jak i na wyznaczenie kandydatów.

Pośrednio wpływ ten zawarty jest już w samym składzie zgromadzeń okręgowych, czyli kolegjów wyborczych. Kto choć trochę z praktyki, a nie z teorji, zna działalność samorządu terytorjalnego i gospodarczego w dzisiejszych warunkach, tego nie trzeba długo przekonywać o ogromnej zależności tych instytucyj od ich władz nadzorczych, będących równocześnie władzami administracji politycznej. Chociaż owe zgromadzenia wyborcze będą się składały w większości z formalnie niezależnych radnych gminnych, powiatowych i miejskich, to jednak łatwo przewidzieć, że kierujący tymi radnymi, a zależni całkowicie od starostów i wojewodów wójtowie, burmistrzowie i prezydenci zrobią wszystko, aby wybór kandydatów wypadł po myśli tych władz, od których zawisł los samorządu i jaki taki rozwój jego gospodarki.

W samorządzie gospodarczym, w którym zasiadają radcowie z nominacji, zależność ta w wyższym jeszcze stopniu znajdzie swój wyraz. Ale oprócz tej pośredniej ingerencji projekt ordynacji daje władzom administracyjnym także i bezpośredni wpływ na decyzje zgromadzeń okręgowych, które to decyzje w ogromnej większości wypadków przesądzą o składzie przyszłego Sejmu.

Projekt ordynacji zawiera wprawdzie dokładne przepisy o tem, jakie instytucje i ilu przedstawicieli będą delegowały do zgromadzeń okręgowych, ale nie mówi nic o tem, w jaki sposób będą wybierani ci przedstawiciele. Sprawa ta przekazana jest całkowicie ministrowi spraw wewnętrznych, który ureguluje ją specjalnym regulaminem.

W ten sposób najważniejszy punkt nowej ordynacji złożony ma być w ręce rządu. Rząd zatem zdecyduje, czy wybór delegatów rady miejskiej będzie dokonywany proporcjonalnie, czy większością głosów. A przecież od tego przedewszystkiem będzie zależał polityczny wygląd zgromadzeń okręgowych, który zkolei znajdzie swoje odbicie w liście kandydatów.

Ale regulamin to jeszcze nie wszystko. Przewodniczącym zgromadzenia okręgowego ma być według projektu komisarz wyborczy, powołany przez ministra spraw wewnętrznych, oczywiście na wniosek odnośnych starostów i wojewodów. Ten komisarz nietylko będzie przewodniczył na zgromadzeniu, obliczał wyniki głosowania przy pomocy powołanych przez siebie sekretarzy, sporządzał protokóły z nazwiskami wybranych kandydatów, — ale według art. 39 projektu ma on także prawo zgłaszania kandydatów. Rzecz jasna, że tacy kandydaci, zgłoszeni przez rządowego komisarza, będą uznani za rządowych. Że to dla lękliwych lub nieorjentujących się członków zgromadzenia będzie wskazówką — dla niejednego nawet rozkazem — to nie ulega chyba wątpliwości.

Wreszcie — komisje wyborcze. Istniejąca przy obecnej ordynacji główna komisja wyborcza będzie zniesiona. Wszystkie jej uprawnienia mają przejść na generalnego komisarza wyborczego, mianowanego przez Prezydenta Rzeczypospolitej z pośród sędziów lub osób, odpowiadających warunkom, wymaganym do objęcia stanowiska sędziowskiego.

Ten generalny komisarz zamianuje przewodniczących komisyj okręgowych, którzy muszą być sędziami w danych okręgach, a których nie należy mieszać z przedstawionymi powyżej komisarzami wyborczymi.

Komisja wyborcza ma się składać z przewodniczącego i czterech członków, powołanych przez odnośny wydział wojewódzki. W trzech województwach zachodnich, mających zorganizowany samorząd wojewódzki, czynnik obywatelski będzie miał pewien wpływ na wybór tych członków komisyj. Ale w reszcie kraju będą oni de facto nominatami wojewodów.

Tak przedstawiają się najważniejsze przepisy projektu ordynacji sejmowej, określające bezpośredni wpływ rządu na wybory posłów w obu stadjach. Potwierdzają one tę opinję, jaką o nowej ordynacji wypowiedział już instynkt szerokich warstw, a mianowicie, że z takiej ordynacji musi wyjść — Sejm rządowy.

M. K.

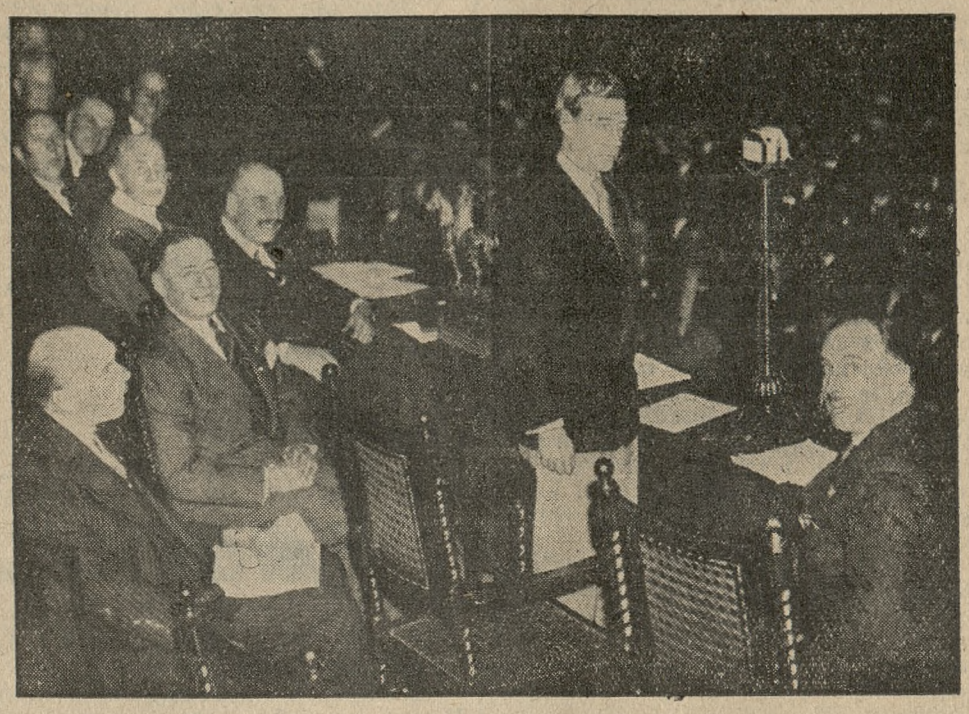

KSIĄŻĘ WALJI, ANGIELSKI NASTĘPCA TRONU, wygłasza na zebraniu związku uczestników wojny w londyńskiej Queens Hall mowę filoniemiecką.

Czem się trudniła szkoła rabinacka w Łodzi

(Korespondencja własna „Kurjera Poznańskiego")

Łódź, 13 czerwca.

Raz po raz sale sądowe są widownią procesów o przekroczenie ustawy pocztowo - telegraficznej, zastrzegającej dla państwa wyłączne prawo przewożenia i przesyłania wszelkiego rodzaju korespondencji. Wbrew tej ustawie wiele osób potajemnie „konkuruje" z pocztą i trudni się przewożeniem prywatnej korespondecji, pobierając niższe opłaty i w ten sposób zwabiając klientów.

Pierwotnie najczęściej przekroczenia tego rodzaju popełniali właściciele autobusów, traktując przewożenie poczty jako zarobek poboczny, stopniowo jednak coraz większa liczba osób zaczęła uprawiać ten proceder jako zajęcie główne; poprostu robiono sobie z tego zawód. W końcu ubiegłego roku głośna była sprawa pewnego mieszkańca Warszawy, który tak rozwinął swe „przedsiębiorstwo", że ostatecznie doszedł do wcale pokaźnej liczby przesyłanych listów, bo do kilkuset dziennie. Korespondencja była przesyłana do Warszawy paczkami ekspresowemi i tu ów „przedsiębiorca" rozsyłał listy adresatom przez własnych gońców. Dziwnym, czy też nie dziwnym trafem tak się składa, że „konkurentami" poczty są z reguły Żydzi

Jednakże afera ostatnio wykryta w Łodzi przewyższa wszystkie dotychczasowe i pomysłowością i przedewszystkiem skalą.

W poniedziałek 3 b. m. jeden z listonoszy tutejszego urzędu pocztowo-telegraficznego doręczał w godzinach nocnych kilka depesz gratulacyjnych niejakiej Sali Berlińskiej, zamieszkałej przy ul. Pomorskiej 43. Ze zdziwieniem spostrzegł wówczas na stole cały stos innych depesz na ozdobnych blankietach, wcześniej już doręczonych. Jako dyżurujący tego dnia, wiedział, że nikt pod tym adresem przed nim depesz nie doręczał. O spostrzeżeniu swem zakomunikował natychmiast dyrekcji telegrafów, skąd niezwłocznie wydelegowano na Pomorską specjalnego kontrolera w asyście funkcjonarjuszy policji z nakazem przeprowadzenia rewizji. Istotnie znaleziono tu kilkadziesiąt depesz gratulacyjnych na blankietach typu „Lux", wysłanych nie przez urząd pocztowo-telegraficzny, lecz przez prywatnych „przedsiębiorców".

Dzięki energicznemu śledztwu już na trzeci dzień wiadomo było, kto jest owym „konkurentem" poczty. Rewizja przeprowadzona w szeregu żydowskich stowarzyszeń dała wynik wprost sensacyjny. Oto w wielu z nich wykryto zapasy ozdobnych blankietów telegraficznych i ustalono, że owe instytucje trudniły się rozsyłaniem na zamówienie życzeń telegraficznych, „wyręczając" w ten sposób pocztę i wcale nieźle zarabiając. Z tego tytułu będą pociągnięte do odpowiedzialności następujące żydowskie instytucje: „Talmud-Tora" (szkoła rabinicz-na) — Brzezińska 23, „Kerem Telchaj" — ul. 6-go Sierpnia 2. „Machis Kej Nades" — ul. Sokola 7, „Kerem Kojemet Leisrael" — Śródmiejska 29, oraz „Nochnosa Kało" — Piotrkowska 33. Owych pięć żydowskich stowarzyszeń prócz odpowiedzialności za pogwałcenie ustawy pocztowo-telegraficznej czeka jeszcze proces o szkody materjalne, wyrządzone skarbowi państwa.

Sprawa ta jest o tyle charakterystyczna, że przestępcami są w danym wypadku nie osoby prywatne, lecz instytucje, cieszące się w żydowskiem społeczeństwie dużym szacunkiem. Zastanówmy się na chwilę, czy możliwą rzeczą jest aby dajmy na to jakaś polska instytucja trudniła się podobnym procederem? Wyobraźmy sobie naprzykład Polską Macierz Szkolną w roli przemytnika zapalniczek, albo Polski Czerwony Krzyż, pędzący pokryjomu spirytus! Sama myśl o tem wydaje się dzika i nieprzyzwoita! Tymczasem niektóre z wymienionych instytucyj żydowskich cieszą się w swojem społeczeństwie takim szacunkiem, jakim polskie społeczeństwo obdarza Macierz Szkolną czy Ligę Morską i Kolonjalną.

Gdyby przekroczenie owo popełnione było przez jedno z tych towarzystw, możnaby przypuszczać, że mamy do czynienia z wyjątkowym wypadkiem, i zaliczyć go na karb kilku zdemoralizowanych jednostek. Mamy jednak do czynienia z szeregiem najpoważniejszych instytucyj żydowskich, reprezentujących całe społeczeństwo żydowskie. To już nie wypadek, ale reguła!

Gdy rok temu wykryto w Warszawie wielką aferę z fałszowaniem aktów zgonu w towarzystwie żydowskim „Ostatnia Posługa" i prasa polska Wskazywali też wtedy Żydzi jako moralizacji, a właściwie braku moralności u Żydów — prasa żydowska usiłowała zwalić to na karb jednostek. Wskazywali wówczas Żydzi również na rzekomy powód owego przestępstwa na niechęć do oddawania zwłok żydowskich uniwersyteckim prosektorjom. W danym jednak wypadku nie można jednak wynaleźć najbłahszego bodaj powodu natury moralnej — tu mamy do czynienia z wyraźnem pogwałceniem prawa, popełnionem z chęci zysku. W świetle tych wypadków staje przed nami żydostwo jako zupełne odrębny świat — inna zupełnie moralność, inne pojęcie o wstydzie i honorze...

Ciekawą rzeczą jest przyszły stosunek władz do tych instytucyj. Polskie instytucje często za stosunkowo niewielkie przekroczenie ustawy o stowarzyszeniach są surowo napomniane, wyznacza się im rządowych komisarzy, a nawet niejednokrotnie rozwiązuje. Żydowskiemu towarzystwu „Ostatnia Posługa" mimo ujawnienia systematycznego fałszowania dokumentów nie wyznaczono nawet komisarza... Czy i wobec obecnych przekroczeń łódzkich instytucyj żydowskich władze okażą się równie pobłażliwe — zobaczymy.

KAZIMIERZ HAŁABURDA.

UWAGI

Pułkownik Lawrence, którego ciało dopieroco pochowano na ustronnym cmentarzu hrabstwa oxfordzkiego, podobno żyje! Wieść taka kolportowana jest szeptem wśród wtajemniczonych, a gdy dotarła do redakcji paryskiego dziennika „Oeuvre", nie omieszkano jej zamieścić „z obowiązku dziennikarskiego". Sensacja ta jest miarą wrażenia, jakie wywarł w całym świecie zgon niekoronowanego władcy Arabji, bohatera współczesnych wydarzeń z tysiąca i jednej nocy.

Dalsze rewelacje brzmią: Lawrence, który uległ wypadkowi motocyklowemu, nie umarł, lecz — się ulotnił. Niespostrzeżenie, zręcznie, jak się można było po nim spodziewać. Nie pierwszy to raz, że symuluje śmierć. Zanim wyruszał do Azji, do Afryki, podawał się zwykle za zmarłego. Dopomagało mu to w powierzonych mu misjach. Pogłoska mówi, że to samo stało się i teraz. Jest znowu na usługach „Intelligence Service". Znajduje się w drodze do — Abisynji, organizować wraz z Anglją opór przeciw Włochom.

Wszystko to podawane jest z niedowierzaniem i znakami zapytania. Ale jest podawane! Wszak wszyscy pamiętają, że tam, gdzie maczał palce Lawrence, nie było granic fantazji. Nieprawdopodobieństwo stało się jego naturą, — cieniem, co idzie wszędzie za nim. Prześladuje go, jak widać, i po śmierci. O ile to nie była tylko śmierć „oficjalna"...

Zdarza się, że bohater, bożyszcze żyje w pamięci ludu jako „nieśmiertelny". Podanie mówi o niejednej krypcie wodza, króla, cara, którą późniejsze odkrycie archeologów znalazło — pustą. Temat do wszelakich hipotez, które tylko potwierdzają ową wiarę ludu, że „jednak nie umarł"! Legendy takie są stare jak świat.

Gdy wymrą ostatni, żyjący jeszcze sceptycy, a kontury faktu rozpłyną się we mgle czasu, przychodzi na świat legenda...

Społeczeństwo katolickie ks. biskupowi łomżyńskiemu

W Łomży w uroczystość Zesłania Ducha św. po nabożeństwie, oprawionem przez J. E. Biskupa Stanisława Łukomskiego, powracającego z katedry do swego pałacu Pasterza ludność w liczbie kilku tysięcy powitała bardzo serdecznie. Potępiwszy oszczerstwa, miotane na J. Ekscelencję, ludność zapewniła dostojnego Pasterza o swoich uczuciach wierności dla Kościoła i przywiązaniu dla diecezjalnej władzy kościelnej. Ks. Biskup podziękował za ten objaw głębokiego katolicyzmu i udzielił obecnym swojego błogosławieństwa.

Biskup Łomżyński otrzymuje z diecezji i z poza niej liczne adresy od duchowieństwa i świeckich, piętnujące uprawiane systematycznie napaści pewnych czynników politycznych na Kościół i duchowieństwo (KAP).

„Legjon Młodych" rozwiązuje się

„Sanacyjne" „Słowo" wileńskie donosi, że na nadzwyczajnem walnem zebraniu „Legjonu Młodych" obwodu białostockiego zapadła uchwała rozwiązania tego obwodu.

Podobna uchwała zapadła na posiedzeniu „Legjonu Młodych" w Wołkowysku.

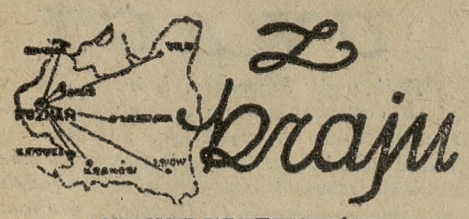

AWANSE URZĘDNIKÓW

Biura personalne w poszczególnych ministerstwach i centralnych urzędach państwowych przystąpiły do układania list awansów urzędniczych na 1 lipca rb.

Dekrety nominacyjne mają być wręczone awansowanym pracownikom państwowym z końcem czerwca.

OBRADY ZARZĄDU ZWIĄZKU UZDROWISK POLSKICH

W dniu 28 bm. odbędzie się w Inowrocławiu posiedzenie zarządu Związku Uzdrowisk Polskich. Na porządku obrad znajduje się m. in. sprawa kredytów dla uzdrowisk z Pożyczki Inwestycyjnej.

Druga część obrad zarządu Związku Uzdrowisk Polskich połączona będzie z zakończeniem XVII zjazdu wodociągowców i gazowników polskich. Z tej okazji omówione będą zagadnienia kanalizacji i wodociągów w uzdrowiskach, która to sprawa posiada doniosłe znaczenie dla rozwoju poszczególnych miejscowości kuracyjnych.

APFELBAUM SKAZANY ZA ZNIEWAŻENIE NARODU POLSKIEGO

Sąd okręgowy w Warszawie rozpatrywał przy drzwiach zamkniętych sprawę Żyda Józefa Apfelbauma, emigranta z Rosji, oskarżonego o zniesławienie narodu polskiego. Skazano go na 8 miesięcy więzienia.

KONSEKRACJA NOWEGO KOŚCIOŁA W DIECEZJI PŁOCKIEJ

W niedzielę 16 bm. J. E. ks. biskup Wetmański dokona konsekracji nowego kościoła parafjalnego w Imielnicy pod Płockiem. Po konsekracji pontyfikalną sumę w nowej świątyni odprawi J. E. ks. arcybiskup Nowowiejski. Przeniesienie relikwij do nowego kościoła nastąpi w sobotę po południu. (KAP)

NOWY STAROSTA W TARN. GÓRACH

Minister spraw wewnętrznych mianował starostą w Tarnowskich Górach Pawła Mierzwę, wicedyrektora policji w Chorzowie.

PIELGRZYMKI GÓRNOŚLĄZAKÓW

W dniu 8 czerwca wyruszyła specjalnym pociągiem z Katowic pielgrzymka do Wilna, by złożyć hołd Matce Boskiej Ostrobramskiej i wyprosić łaski potrzebne dla Ziemi Śląskiej. Pielgrzymkę zorganizowała Liga Katolicka w Katowicach. Wśród 300 uczestników pielgrzymki było wiele osób z inteligencji. Program pielgrzymki poza częścią ściśle religijną obejmował zwiedzenie Warszawy, Grodna, Jeziora Trockiego, Trynopolu. Powrót pielgrzymki nastąpił w środę 12 czerwca.

Na lipiec Liga Katolicka organizuje pielgrzymkę do Gniezna i Poznania. (KAP)

ZJAZD OFICERÓW I PODCHORĄŻYCH REZERWY SAPERÓW

W dniach 12 i 13 lipca br. odbędzie się w Centrum Wyszkolenia Saperów w Modlinie za zgodą władz wojskowych pierwszy zjazd b. wychowanków Szkół Podchorążych Rezerwy Saperów.

Na zjeździe będą wygłoszone ciekawe referaty fachowe, uzupełnione pokazem sprzętu techniki wojskowej. Ponadto zjazd zajmie się sprawą: konsolidacji rezerw technicznych armji i bliższej współpracy techników rezerwy saperów z technikami wojskowymi, oraz da możność spotkania b. wychowanków ze sobą.

Wszyscy zainteresowani zjazdem proszeni są o jak najszybsze zgłaszanie swego udziału pod adresem Komitetu Wykonawczego I Zjazdu B. Wychowanków Szkół Podchorążych Rezerwy Saperów — Warszawa I ul. Zielna 17 (Wojskowy Instytut Naukowo - Oświatowy), jak również o podawanie adresów b. wychowanków Szk. Pchr. Rez. Sap., w celu poinformowania możliwie wszystkich o programie i celach zjazdu. Uczestnicy zjazdu korzystać będą z 50 proc. zniżki kolejowej w obie strony. Sekretarjat Komitetu czynny jest w poniedziałki, czwartki i soboty od 18 — 20.

OTWARCIE RUCHU OSOBOWEGO NA KOLEJKACH LEŚNYCH

Starania w kierunku udostępnienia wąskotorowych kolejek leśnych w Karpatach Wschodnich dla ruchu pasażerskiego, uwieńczone zostaną pomyślnym skutkiem. Z dniem 1 lipca projektowane jest uruchomienie komunikacji pasażerskiej na pięciu odcinkach: Worochta—Foroszczenka (kolejka ta udostępni Czarnohorę), Radwórna—Rafajłowa (udostępni Gorgany Wschodnie), Broszniów—Osmołoda (udostępni centralne Gorgany i letniska w dolinie Łomnicy), Wygoda—Świca (udostępni zachodnie Gorgany), oraz Bolechów—Polonica—Bubniszcze.

Opłata za przejazd kolejkami leśnemi wynosić będzie około 7 gr. za 1 km., przyczem urzędnikom państwowym i członkom towarzystw turystycznych przyznawane będą ulgi.

Skierniewice — ładne miasto

Mają 25 tysięcy mieszkańców — 20 proc. Żydów — Możliwości dla polskiego handlu znaczne, choć żydostwo rozpanoszyło się silnie

(Od własnego korespondenta „Kurjera Poznańskiego").

Skierniewice, 12 czerwca.

O przeszłości tego miasta wiemy niewiele, nawet bardzo mało. Dawne akta mówią nam, że w r. 1359 Skierniewice były nazywane wsią. Należały do dóbr arcybiskupów gnieźnieńskich, panów pobliskiego Skierniewic — Łowicza.

Kazimierz Jagiellończyk dał w r. 1463 jednemu z tych dostojników kościelnych przywilej na założenie tu miasta na prawie niemieckiem. Prymasi lubili widocznie przebywać w Skierniewicach, bo wybudowali w nich piękny pałac.

Znacznie później Skierniewice stały się rezydencją cesarzy rosyjskich.

Miasteczko Skierniewice rozwijało się powoli. W r. 1800 miało zaledwie 164 domy i 1020 mieszkańców. W roku 1858 liczba ludności wzrosła do 3000, w tem było 889 Żydów. Obecnie wynosi przeszło 25 tysięcy, w czem 20% przypada na mniejszość narodową.

Ale ta mniejszość jest przytłaczającą większością w handlu i przemyśle. W jej ręku jest skup jaj, drobiu, ryb świeżych i śniętych, owoców południowych, skór, zboża, mąki, kości, szmat, odpadków żelaznych i wszelakiej starzyzny.

Oni są właścicielami dwu fabryk wód gazowych, jednej octu. Do nich należą fabryki: pończoch, kołder, dykty. Oni są dostawcami soli, cukru, nafty, mąki. Wyrób pudełek i torebek papierowych przez nich jest zmonopolizowany.

Już ten pobieżny rzut oka na stan przemysłu w Skierniewicach pokazuje nam, że nie my zarabiamy na nim.

To samo powie nam przegląd stosunków handlowych. Jeśli dowiemy się, że w mieście, liczącem przeszło 20 tysięcy ludności, jest 26 (dwadzieścia sześć) żydowskich sklepów bławatnych, a siedmnaście z gotowemi ubraniami męskiemi, damskiemi, dziecięcemi oraz bielizną, to pojmiemy odrazu, że całe Skierniewice ubierają się u Żydów.

Niewielkie to stosunkowo miasto liczy aż ośmdziesięciu wyznania mojżeszowego szewców, kamaszników, właścicieli sklepów z obuwiem oraz skórami.

W sześciu magazynach żydowskich dostaniemy gotowe kapelusze, a piętnaście modystek ubierze je i przerobi.

Pięciu izraelitów zajmuje się czapnictwem, monopolizując to zajęcie wyłącznie dla siebie.

Która z kobiet chce mieć uszyty kostjum czy palto, musi oddać je do roboty Żydowi, bo w całych Skierniewicach niema damskiego krawca Polaka.

Żydzi posiadają dwie mydlarnie, sklep z zabawkami, księgarnie, sklepy z materjałami pisemnemi. 2 izraelitów posiada zakłady fotograficzne, czterech zajmuj się zegarmistrzostwem. Jeden hotel w żydowskiem jest posiadaniu. Sześć sklepów kolonjalnych, dziesięć piekarni i trzydzieści sześć jatek należy do izraelitów. Więc nietylko ubieramy się u nich, ale i żywimy.

Dodajmy jeszcze, że w naczynia kuchenne i wyroby żelazne zaopatrują nas w dziewiętnastu sklepach, że oleje, smary, wapno, cement, węgiel, drzewo budowlane tylko u nich dostać można, a powiemy sobie z bólem, że setki i tysiące płyną codziennie z naszych biednych kieszeni do ich zasobnych trzosów.

Cokolwiek rozjaśni się ten czarny obraz, kiedy z trudem wyszukamy istniejące w Skierniewicach polskie placówki handlowe. Dowiemy się z radością, że są tam jednak dwa polskie sklepy bławatno-galanteryjne, nawet bardzo zasobne. Ruch w nich jest bardzo duży, ale czy mogą przeciwstawić się wspomnianym 26 żydowskim?

Z konfekcją nie posiadamy ani jednego sklepu. Szewców-chrześcijan, mających gotowe obuwie, jest trzydziestu czterech. Przewaga zatem po stronie żydowskiej znaczna, ale w każdym razie możemy u swoich zaopatrzyć się w nowe buciki, pantofle, dać zreperować stare.

Tylko dwie chrześcijanki mają sklepy z kapeluszami, modystek jest więcej. Ten dział zatem przedstawia się lepiej od innych.

Trzech Polaków trudni się też krawiectwem, są to jednak wyłącznie krawcy męscy.

Do handlu galanterją mamy jakoś większy pociąg niż do innego, gdyż w Skierniewicach posiadamy dziesięć sklepów z tym towarem.

Zakłady fryzjerskie, pralnie chemiczne w naszem są posiadaniu.

Materjały pisemne, księgarnie i wypożyczalnie książek znajdują się mniej więcej równo w naszem i żydowskiem posiadaniu.

Gorzej jest z zegarmistrzostwem. Wprawdzie jeden chrześcijanin zajmuje się tym fachem, ale czyni to również czterech Żydów.

W dziale spożywczym nie możemy się poszczycić większością placówek, bo czy weźmiemy sklepy kolonjalne, czy piekarnie, czy jatki, to zawsze przewaga będzie nie po naszej stronie. I to przewaga znaczna, gdyż na wspomniane powyżej trzydzieści sześć jatek żydowskich przypada naszych zaledwie dziesięć. A przecież mięso kupujemy wszyscy, czy nie powinno więc być polskich jatek znacznie więcej, żeby zaopatrzyć całą chrześcijańską ludność Skierniewic? Jeśli tu jest wiele miejsca dla Polaków, to jeszcze szersze pole pracy stoi przed nimi otworem w handlu rybami. Nie posiadamy w całem mieście ani jednego straganu z niemi.

Naczynia kuchenne, szkło, porcelana i wyroby żelazne „na upartego", jak to mówią, możemy nabyć u swoich, gdyż mamy kilka polskich sklepów z temi przedmiotami. Co znaczą one jednak wobec dziewiętnastu żydowskich?

U swoich dostaniemy też narzędzia rolnicze, co nie wyłącza tego, że sprzedaje je jeden izraelita.

O polskim składzie szyb mowy niestety niema, zato czterech Żydów handluje niemi z powodzeniem. Co stanowi tylko chlubny wyjątek w Skierniewicach, to istnienie dwu polskich szklarzy. Należy na to zwrócić baczną uwagę, gdyż to rzemiosło jest więcej od innych opanowane przez Żydów. Więc każdy szklarz-Polak, to żywy dowód, że i my możemy się tem trudnić, że należy zatem bez obawy brać się do tego zawodu.

Dwa hotele, trzy apteki i trzy drogerje pomnażają nasz skromny dorobek handlowy w Skierniewicach. Ilość lekarzy wypada też dla nas pomyślnie, tylko niestety w dentystyce daliśmy się wyprzedzić Żydom, gdyż trzech ich trudni się nią, a nas tylko dwu.

Na zakończenie musimy jeszcze dodać, że posiadamy w Skierniewicach jedno przedsiębiorstwo przewozowe, oraz hutę szklaną, a także mamy czterech dorożkarzy-Polaków. Liczba to niewystarczająca dla całego miasta, gdyż współzawodniczy z nią pięciu Żydów.

Należy jeszcze dla uzupełnienia obrazu handlowego w tem mieście spojrzeć na świat rzemieślniczy. Przedstawia się on pod względem narodowościowym o wiele lepiej od kupieckiego.

Z wyjątkiem wspomnianego powyżej szewstwa, w którem jest ogromna przewaga po stronie izraelitów, wszystkie rzemiosła są reprezentowane przez Polaków.

Jeśli zsumujemy dane, odnoszące się do handlu, to przekonamy się, że dobrowolnie wyrzekliśmy się olbrzymiego pola pracy we własnym kraju. Stosunki w Skierniewicach nie są wyjątkiem. Powtarza się to w każdem mieście, a jeszcze bardziej miasteczku w b. zaborze austrjackim i rosyjskim. Wszędzie starczyłoby pracy dla setek i tysięcy kupców: detalistów i hurtowników.

Niepojęte jest doprawdy, co nas powstrzymywało od zajmowania się handlem: czy przesądy, pochodzące jeszcze z dawno minionych stuleci, czy wrodzona nieumiejętność, czy wmawianie jej w siebie, czy niedocenianie, jakie dochody ten zawód daje?

Nie rozbierajmy teraz przyczyn, tylko stwierdźmy fakt, że zaniedbane pole odzyskać musimy, wiekowy błąd naprawić. Tysiące ludzi z różnych sfer, z różnym stopniem wykształcenia stanąć dziś musi na niezaoranym dotąd zagonie. Znajdzie się tu miejsce dla każdego, tak dla straganiarza, jak i dla kierownika wielkiej spółdzielni. Każda jednostka, czy to praktycznie czy teoretycznie obznajmiona z fachem, a mająca szczerą chęć do pracy, zdobędzie sobie byt niezależny, stanąwszy przy lekceważonym przez nas dotąd łokciu i wadze.

Przykładem, stale nam przyświecającym, powinny być Wielkopolska i Pomorze. Podziwiamy czystość i kulturę w ich miasteczkach: Krotoszynie, Zaniemyślu, Koronowie itd.

A jeszcze więcej od czystości i kultury zachwyca nas i pociąga rodzimy stan mieszczański, jaki spotykamy tam w każdym domu, w każdym sklepie i warsztacie.

Dążmy więc usilnie do upodobnienia naszych miast do wielkopolskich i pomorskich, a uczynić to możemy jedynie przez stworzenie handlu polskiego.

ZOFJA FINDEISENÓWNA.

Rakieta i piłki.
to nie wszystko
NALEŻY RÓWNIEŻ PAMIĘTAĆ O WODZIE KOLOŃSKIEJ
PULSA
WODA KOLOŃSKA
ORZEŹWIA I ODŚWIEŻA
Tc 1199

Ze Stowarzyszenia Oficerów w st. sp. w Poznaniu

Nadzwyczajne walne zebranie Stowarzyszenia Oficerów w stanie spoczynku w Poznaniu uchwaliło celem uczczenia pamięci marsz. Piłsudskiego złożyć nadetatową składkę miesięczną przez wszystkich członków Stowarzyszenia oraz przesłać całą zebraną sumę do dyspozycji Komitetu dla uczczenia pamięci ś. p. marszałka Piłsudskiego z następującym projektem: Ze składek wpływających obecnie wybudować wielką stocznię imienia marszałka Piłsudskiego w Gdyni.

Stowarzyszenie motywuje swój projekt następująco: wielka stocznia dla naprawy i budowy wszelkiego typu statków wojennych i handlowych ojczyźnie naszej jest koniecznie potrzebne; budowa takiej stoczni da natychmiast pracę tysiącom bezrobotnych inżynierów, techników i robotników, tak bezpośrednio przy jej budowie, jak również w hutach, fabrykach i tartakach całego kraju; stocznia taka uniezależni ojczyznę naszą od obcych; miljony, asygnowane na rozbudowę floty wojennej i hadlowej, pozostaną w kraju, ożywiając i potęgując jego życie gospodarcze.

FELJETON KULTURALNY

Genjusz antytezy

(W półwiecze zgonu Wiktora Hugo: 1885 — 1935)

Dlaczego tak trudno pisać o Wiktorze Hugo? — Wiersz i polityka — Wielkość sporna po dziś dzień — Panteon, czy własne mauzoleum? — Mistrz słowa wiązanego — Potęga obrazu — Zapomocą antytezy — Materjał do filmu, który był już materjałem do opery — O skrwawionej Polsce roku 1831 — Słowacki i Wiktor Hugo — „Kwiat bez woni".

Niełatwo pisać o Wiktorze Hugo, trudniej jeszcze zamieścić w jednym feljetonie jego charakterystykę jubileuszową. Trudność polega na tem, że na sławę Huga złożyło się dużo względów pozaliterackich, i na tem także, że jego wielkość prawdziwa związana jest nierozdzielnie z francuskim wierszem, i wyłącznie około niego się owija. Zaś takiej wielkości, ściśle opartej o język i wiersz, żaden przekład ni żadne omówienie nie potrafią obcemu czytelnikowi unaocznić.

Chciałbym tu przejść po kolei dzieje sławy Wiktora Hugo i drogę jego wielkości: będzie to dla nas szlak idący od zewnętrznej hałaśliwości do analizy istotnego piękna.

*

Wiktor Hugo całe życie zajmował się polityką. Jeśli mierzyć znajomość polityki własnem jej doświadczeniem, trzeba stwierdzić, że zrzadka kto mógł tak dobrze znać arenę polityczną, jak autor „Odes" i „Chatiments". Po kolei obchodził jakby wszystkie obozy, nie robiąc sobie żadnego skrupułu z przechodzenia z jednego w drugi. Legitymista, orleańczyk, bonapartysta, republikanin — znał wszystko i wszystko przemierzył. W rezultacie, skazawszy się sam na wygnanie za czasów drugiego cesarstwa (bonapartystą był tylko jako wielbiciel pierwszego Napoleona), wrócił do Francji dopiero za Trzeciej Republiki, witany owacyjnie. Od tego czasu zrósł się najbliżej z tą formą rządów i stał się jakby oficjalnym prorokiem i wieszczem nietylko ideologji, ale i demagogji republikańskiej. Jego apoteoza pośmiertna, wystawienie zwłok pod Łukiem Triumfalnym i pochowanie w Panteonie nosiły na sobie niewątpliwie piętno polityczne.

Stąd mnóstwo pozaliterackich względów, plączących się po krytyce pro- i przeciwhugowskiej. Stąd też i dzisiaj jeszcze zaciekłość jego przeciwników i zwolenników: nikt coprawda nie chciałby go dziś wyrzucać z Panteonu, ale są tacy, coby go chcieli wyprowadzić do własnego, osobnego mauzoleum... Jego wielbiciele poczynają uważać jego sąsiadów w grobie, Woltera czy Zolę, za niegodnych tego sąsiadowania...

Chciałbym tu dziś zająć się już tylko prawdziwą wartością literacką i poetycką tego wielkiego mistrza słowa francuskiego, jakim był Wiktor Hugo. I pragnąłbym się tu ograniczyć — szczupłość miejsca niech mi tu będzie pomocą — do tego, co istotnie wielkie w jego spuściźnie.

*

Jest to przedewszystkiem mistrz mowy wiązanej. Podkreślam to z naciskiem, by nie redukować jego obrazu do tego, co nie-Francuzowi najdostępniejsze, do „Nędzników" czy choćby nawet „Hernani'ego".

Hugo jest urodzonym lirykiem, choć ograniczonym w zasięgu. Nie gracja, urok czy wdzięk są jego dziedziną, i nie przejmująca głębia natchnienia, ale raczej patos i dostojeństwo, groza i indygnacja, kontrast i ostrość uczuć i konfliktów. W swojej liryce jest on przedewszystkiem dramatyczny. Stąd był on predystynowany do pewnego „violon d'Ingres", do działalności teatralnej. Ale ta spoczywa dziś przeważnie w lamusie, podczas gdy niektóre jego zbiorki liryczne zawierają jedne z najpiękniejszych w literaturze francuskiej wiersze, zwłaszcza aleksandryny (12-zgłoskowce, odpowiadające naszym bohaterskim 13-zgłoskowcom).

Tę dramatyczność wiersza Wiktora Hugo możnaby ująć inaczej jeszcze: jest tam ciągła dążność do ciętej repliki. Z repliki w replikę, z ciosu w cios, jak w szermierce, posuwa się dany poemat naprzód, znajdując w tem kontrastowem odcinaniu się („contraste" znaczyło kiedyś spór) jakby motor swego ruchu, rwącego naprzód, i w samemże tempie tej gry słownej, posiadającego swą wartość energetyczną. Czy to idzie o waśń osobową i walkę z kimś, czy o spór ideologiczny, czy o konflikt pojęciowy, ta kontrastowość, ta obosieczność, ta sieczność wiersza hugowskiego przejawia się stale. Powiedziałbym nawet, że w bardzo rzadkich chwilach natchnienia, malującego majestat ciszy czy wyrównania spiętrzonych, skłóconych fal, — że nawet wtedy, ta cisza i ten spokój noszą w sobie zaklętą walkę, z której wyszły i do której zdążają.

*

Ten rytm wiersza, mający swój odpowiednik w rytmie myśli, ma też i swój wykres zewnętrzny w rytmie obrazu. Hugo jest z temperamentu wizjonerem, typem przedewszystkiem parcypującym optycznie. Obrazy ma zdumiewająco nieraz trafne, energiczne, przejmujące ostrym skrótem, przeszywającym mroki tajemnicy jakby błyskawicą. Ten obraz również jest jakby w walce wydarty światu myśli nieokiełzanej i niebardzo u Huga zorganizowanej. Często bardzo u niego obraz zastępuje myśl, obrazowanie wchodzi w funkcję myślenia i jest jego surogatem.

Mści się to na jego myśleniu. Jest ono przeważnie rudymentarne. Nie wchodzi w nuanse i finezje. Jest przeraźliwie płytkie i pozorne. Ale ten pozór bywa właśnie obrazem.

Jest noc. Noc biblijna, po żniwach: Booz zasnął. Niebo wygwieżdżone wokół jaśniejącego sierpa księżycowego. Jest mroczno i jasno, jest pustka i jakaś wszechobecność. Tajemnica kontrastu:

Quel Dieu, quel moissoneur de l'éternel été
Avait, en s'en allant, négligemment jeté
Cette faucille d'or dans le champ des étoiles?

Wiersze niezapomniane: odwieczny żniwiarz nieskończonego żniwa zostawił odchodząc sierp złoty wśród łanu gwiazd...

Wiersz jako wiersz, jest tu nieporównany. Jeden wielki Ronsard zostawił po sobie takie aleksandryny. Trzeba wiersz ten poddać głośnemu czytaniu, by zrozumieć, jak się on mieści w kadencję oddechu, jaki on giętki i zartykułowany organicznie. Zarazem jest on z jednego rzutu, jakby z jednego odlewu. Ten tytan wiersza miał świadomość swej siły; porównywał się nieledwo do cyklopa:

...ma tête, fournaise ou mon esprit s'allume,
Jette le vers d'airain qui bouillonne et qui fume
Dans le rythme profond, moule mystérieux
d'ou sort la strophe ouvrant ses ailes dans les cieux

Ale cytat mnożyć nam nie wolno.

*

Do tego uproszczenia pojęcia w obraz i zwarcia obrazu w wiersz służy Wiktorowi Hugo najczęściej jeden proceder: antyteza. Z biegiem lat ta antytetyczność stała się u niego manjerą coraz jaskrawszą. Jest to proceder ogromnie uproszczający myślenie i kompozycje. Chodzi o surowe i gwałtowne zestawienie tezy i antytezy, przyczem brak syntezy: syntetyzuje tamte ostre przeciwieństwa tylko zawarcie je w wiersz, o tyle, że obie osłony antytezy znajdują się razem na wieki w wiersz zakute.

Antytetyczność leżała w naturze poety. Wnet z wiersza przedostała się do teatru, do prozy, do powieści. Wszak znane powszechnie postaci potwornego Quasimoda i pięknej Esmeraldy z „Nôtre-Dame-de Paris czy też śmiesznego Triboulet'a i uroczej jego córki z „Le Roi s'amuse" czy też wreszcie tyle scen z „Nędzników" redukują się właśnie do antytetyczności. W tem leży powód, dla którego postaci Huga robić będą karjerę w filmie, tak jak to zrobiły w librettach operowych, będących wszakże dawną figurą i przedpostacią filmu („Rigoletto" „Hernani" i in.)

Wiktor Hugo tak dobrze zdawał sobie sprawę z tej cechującej go antytetyczności (do niej sprowadzała się przecież w znacznej mierze i jego estetyka z Przedmowy do „Cromwella", zasadzająca się na ostrem zestawieniu brzydoty z pięknem, celem wywoływania wzniosłości!), że w różnych odezwaniach się autobiograficznych chętnie do tego rysu nawiązywał, starając się go wyprowadzić aż z najdawniejszych lat dzieciństwa.

Tak więc w „Victor Hugo raconté par un temoin de sa vie", biografji podyktowanej żonie, znajdujemy wspomnienia dziecinnego pobytu w katedrze w Burgos, gdzie ogromne na dziecku zrobił wrażenie zegar fantastyczny z mechanicznie wyskakującą postacią karła: „Ta fantazja uroczystego kościoła — notuje skrzętnie — pojawiła się nieraz w myśli autora Przedmowy do „Cromwella" i nauczyła go rozumieć, że groteskę można wprowadzić do tragizmu bez umniejszenia jego powagi".

*

Aparat wrażeniowy Huga predysponował go do nadążania za rewolucyjnością i wolnościowością XIX wieku: wszak wszelkie ruchy ludowe i tłumne są ostatecznie niczem innem, jak wyładowywaniem się na powierzchnię długo więzionych dramatycznych antytez i kontrastów..

Dość, że chętnie kończę ten artykuł akcentem wdzięczności dla poety za jego sympatję wobec powstania listopadowego.

Jego pierwszy zbiorek wierszy niemłodzieńczych „Feuilles d'automne" kończył się poematem bez tytułu, poświęconym współczesnym rewolucjom europejskim (był to okres, kiedy rodząca się „Revue des Deux Mondes" swoją „Chronique Politique" wolała zastąpić wprost przez „Chronique des Révolutions"). Tam to po długiem a suchem wyliczeniu różnych innych ruchów wolnościowych, Wiktor Hugo dodawał:

Quand un Cosaque affreux, que la rage transporte,
Viole Varsovie échevelée et morte;
Et souillant son linceul, chaste et sacré lambeau,
Se vautre sur la vierge étendue au tombeau

które to wiersze odezwały się bodaj echem przemienionem w Słowackiego sonecie wstępnym do „Piasta Dantyszka.

W tymże wierszu powoływał dalej Hugo katów uciśnionych ludów przed sąd poezji, najgroźniejszy z wszystkich, bo działający w przyszłość:

...Je sens
Que la muse indiquée, avec ses poings puissants,
Peut, comme au pilori, les lier sur leur trône
Et leur faire un carcan de leur lâche couronne,
Et renvoyer ces rois qu'on aurait pu bénir,
Marqués au front d'un vers que lira l'avenir!

co wręcz odbija się wiernie w wierszach „Przygotowania" do „Kordjana" o myśli narodu mającej „ogniste ramię":

Ona jak powróz wrogi uwiąże za szyję
I związanych postawi na takim pręgierzu,
Że wszystkie ludy wzrokiem dosięgną i plwaniem.

Słowacki nie lubił Wiktora Hugo: zbyt odrębną była wrażliwa, cała w odcieniach i półtonach, łagodnie falująca natura polskiego poety. W którymś liście do matki pisał: „Widziałem zdaleka Wiktora Hugo... wcale z jego postawy genjuszu nie widać; patapuf zupełny". Ale równocześnie bardzo uważnie śledził jego poezję i pośredni hołd jej składał pod postacią ulegania jej wpływom przez cały jeden okres swojej działalności („Dantyszek", „Wacław", „Horsztyński", „Beatryks Cenci").

Wracam do poezji Huga, by ją jednem zdaniem scharakteryzować. Oczywiście nie moje. „Poezja jego podobna jest do wspaniałego, purpurowego kwiatu, któremu brak woni".

Sainte-Beuve utrafił w sedno.

DR. WŁADYSŁAW FOLKIERSKI.

Kraków

Przy otyłości, artretyźmie i cukrzycy naturalna woda gorzka **Franciszka-Józefa** wzmacnia czynności żołądka i kiszek oraz ułatwia trawienie.
Tg 1127

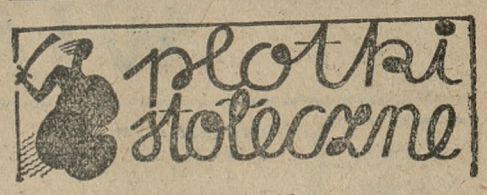

13 czerwca.

Bardzo szybko idą rozprawy nad ordynacjami wyborczemi do ciał ustawodawczych. Dawne zapowiedzi, że mają być zakończone do 1 lipca, znalazły dzisiaj potwierdzenie w oświadczeniu pos. Cara, który wyraźnie się wypowiedział, że B. B. pragnie do tego czasu przedyskutować i uchwalić wszystkie trzy projekty ustaw. Zaczęło się tedy biczowanie artykułów.

*

Trafnie rzecz ujął poseł Niedziałkowski: z jednej strony argumenty, a z drugiej — głosy. I koniec. To jest rzeczywista rzeczywistość.

Stąd też niechaj sie nikt nie łudzi, żeby dyskusja sejmowa dała jakiekolwiek zmiany projektom. Wyjdą z tygla parlamentarnego tak, jak usmażono je w kuchni B. B.

Zresztą już dzisiaj B. B. omawiało sposoby wyborów i kandydatury. Zjazd prezesów obwodowych B. B. układał kampanję na przyszłość. Uczestniczyli w tych rozprawach i prezes B. B. W. R. premjer Sławek i minister spraw wewnętrznych Kościałkowski. Nic też dziwnego, iż mówią powszechnie, że wszystko jest już dawno ułożone, że są nawet ułożone kandydatury.

*

Dlatego też do deklaracyj przedstawicieli mniejszości narodowych nie należy przykładać żadnego większego znaczenia. Sprawy ich rozstrzygają się na innej zgoła płaszczyźnie. Przed tygodniem był u premjera Sławka sen. Hasbach, wczoraj zaś przedstawiciele Żydów pos. Rozmanin i b. pos. Hartglass; niedawno zaś odwiedzili min. Kościałkowskiego przedstawiciele Ukraińców i konferowali na tematy społeczno - gospodarcze, jak zapewniał komunikat. Pos. Jeremicz znalazł znów inne drogi, żeby zapewnić sobie mandat, jako przedstawiciel Białorusinów.

*

Jest to bardzo znamienne, że twórcy nowej ordynacji wyborczej unikają opinji rzeczoznawców.

Kim są tacy rzeczoznawcy? Są to przeważnie profesorowie uniwersytetu, nie biorący udziału w życiu politycznem. Ich argumentem jest prawo, znajomość życia konstytucyjnego i idealne ustosunkowanie się do zagadnień prawnych. Tak się zdarzało, że — od czasu zapanowania systemu „sanacyjnego" — ilekroć powoływano rzeczoznawców, zawsze ich opinja wypadała nie po linji myślenia obozu „sanacyjnego". Przypomnieć tu warto opinje rzeczoznawców w sprawie projektów ustaw akademickich i reformy szkolnictwa. Tak samo było przy wydaniu opinji rzeczoznawców w sprawach konstytucji. Nieraz jeszcze mają panowie z B. B. czkawkę, gdy im wypomina różne niedociągnięcia taka powaga w dziedzinie ustawodawstwa konstytucyjnego, jaką jest stary parlamentarzysta prof. Stanisław Starzyński. Teraz widać, dlaczego nie chcieli dopuścić ich głosu dla wyjaśnienia, czy projekt B. B. odpowiada wymaganiom nowej konstytucji, czy też zachodzą tu sprzeczności.

*

Tak samo nie chcą dopuścić do przedłożenia odpowiednich materjałów statystycznych. Kiedy opracowywano pierwszą ordynację, dysponowano szeregiem dat statystycznych, ilustrujących stosunki narodowościowe, wyznaniowe, podatkowe i t. d. Teraz każe się wierzyć słowu referenta Podoskiego, który może zechce udzielić wyjaśnień, albo też i nie.

Ale za to szybko, szybciej, najszybciej.

*

Padały tu i ówdzie w czasie dyskusji głosy o stosunkach w kraju. Tym głosom należy się pilnie przysłuchiwać. Ale też się pilnuje, żeby nie dochodziły one do szerszej wiadomości.

WARSZAWIANIN.

O rozwiązanie „Volkstagu"

Gdańsk (PAT). W imieniu partji centrowej, niemiecko-nar. i socjalistycznej złożył ks. dr. Stachnik wniosek o rozwiązanie „Volkstagu". Wniosek ten znajdzie się na porządku dziennym najbliższego posiedzenia.

WIADOMOŚCI POTOCZNE

Czerwiec
15
SOBOTA

Kalendarz rzym.-kat.
Sobota: Suchy dz., Wita i Modesta mm.
Niedziela: Trójcy św., Benona b.

Kalendarz słowiański
Sobota: Wita św.
Niedziela: Budzimira

Słońca: wschód 3,29 zachód 20,16
Długość dnia 16 g. 47 min.
Księżyca: wschód 19,24 zachód 1,46
Faza: 1 dzień przed pełnią.

Stan pogody według spostrzeżeń Stacji Meteorologicznej przy Uniw. Pozn.: Piątek, godz. 7 rano: Temperatura powietrza wysoka plus 18 st. C., ciśnienie atmosferyczne umiarkowane 756 mm., pogodnie, wiatr poł.-wschodni. — W ub. dobie temperatura najwyższa plus 26 st. C., najniższa plus 10 st. C.

Przepowiednia pogody na sobotę: W dalszym ciągu pogodnie i ciepło.

Stan wody w Warcie według notowań Inspekcji Dróg Wodnych w Poznaniu: Dziś — 0,16 m.

— * **Pielgrzymka do Częstochowy.** Na ogólne życzenie organizujemy pielgrzymkę pociągiem popularnym w dniach od 28 do 30 bm. Wyjazd z Poznania nastąpi w piątek późnym wieczorem — przyjazd w niedzielę wieczorem. Cena w obie strony 11,90 zł. Zgłoszenia do poniedziałku, 24 bm., przyjmuje sekretarjat Tow. „Pielgrzym", Poznań, ul. św. Józefa 5, tel. 20-62. Zamiejscowi korzystają z ulg dojazdowych, na odległość ponad 20 do 150 km. — Pieniądze można przekazywać przez PKO. nr. konta 205 548. Na odpowiedź i wysłanie biletu należy dołączyć znaczek.

— * **Z targu.** Dnia 14. b. m. na placu Sapieżyńskim płacono:

Za nabiał: 1 kg. masła wiejskiego 2,00—2,20 zł; 1 kg. masła mleczarskiego 2,20—2,40 zł; 1 kg. twarogu 50—60 groszy; za litr śmietany 1,20—1,40 zł; litr mleka pełnego 20—22 gr; 1 mdl. jaj 85—90 gr.

Za ryby: 1 kg. szczupaka 2,40—2,80 zł; sandacza 4,00—4,40 zł; lina 1,80—2,00 zł; okonia 1,80—2,00 zł; karasia 1,20—1,60 zł; węgorza 2,40—2,60 zł. Za ryby śnięte płacono o 20 do 40 gr mniej. 1 mdl. raków 1,50—2,00 zł.

Za mięso: 1 kg. słoniny świeżej 1,00—1,20 zł; słoniny wędzonej 1,20—1,40 zł; wieprzowiny 0,80—1,30 zł; wołowiny 1,40—1,80 zł; cielęciny 1,00—1,40 zł; koziny 1,00—1,20 zł; skopowiny 1,40—1,60 zł; smalcu 1,50—1,60 zł.

Za drób: kura 1,60—3,00 zł; kaczka 2,50—4,00 zł; gęś 3,50—6,00 zł; para gołębi 0,90—1,00 zł; indyk 4,00—7,50 zł; para kurcząt 2,00—3,60 zł.

Za jarzyny: 1 kg. ziemniaków 6—8 groszy, młodych ziemniaków 1,00 do 1,20 zł; 1 pęczek pietruszki 20 groszy; 1 kg. cebuli 40—60 gr; pęczek rzodkiewek 5—10 gr; 1 kg. szpinaku 15—20 gr; selery 40 gr; 1 kg. marchwi 30—50 groszy; 1 kg. buraków 15 gr; 1 kg. rabarberu 15—25 gr; główka sałaty 5—10 gr; 1 ogórek 40—70 gr; 1 kg. szparagów 30—70 gr; 1 pęczek młodej kalarepy 15—20 gr; marchewki 15—20 gr; kalafjor 50—80 gr; 1 kg. pomidorów 4,00—4,80 zł; 1 kg. groszku strączk. 1,00—1,20 zł.

Za owoce: 1 kg. owoców suszonych 1,20—2,00 zł; 1 kg jabłek 0,80—2,00 zł; zagranicznych 2,00—2,40 zł; 1 kg. pomarańcz 1,50—2,20 zł; fig 1,60—1,80 zł; 1 kg agrestu 70 gr; 1 kg. truskawek 1,80—2,40 zł; czereśni 2,00 zł. (hu.)

— * **Robotnik ofiarą rozwścieczonego buhaja.** Tragiczny wypadek wydarzył się dziś rano w Nowym Młynie pod Poznaniem, w majątku p. Schillinga. Podczas zakładania drugich kleszczy w nozdrza złośliwego i niebezpiecznego dla otoczenia buhaja, rozjuszony byk wyrwał się i przygniótł rogami do ściany zatrudnionego przy tej czynności 47-letniego robotnika Pawła Schleininga, łamiąc mu kilka żeber. Ofiarę rozjuszonego stadnika opatrzyło Pogotowie Lekarskie (55-55). W stanie ciężkim przewieziono Schleininga do szpitala diakonisek. (kl.)

— * **Czyje rzeczy?** W komisarjacie V na Czartorji znajduje się rower męski bez numeru fabrycznego z tabliczką rejestracyjną „Wągrowiec". Do znalezionego w dniu 11 bm. na Śródce roweru przywiązany był płaszcz męski koloru ciemnego, w którym znaleziono różne papiery na nazwisko Albert Busse z Grzybowa w pow. wągrowieckim. Jest przypuszczenie, że pochodzi z kradzieży.

W komisarjacie VII w Poznaniu przy ul. Staszica 14 znajduje się szereg przedmiotów, odebranych przestępcom. M. in. jest tam aparat do golenia w ciemno-brązowym futerale, aparat do golenia bez marki fabrycznej, bransoletka z grubych srebrnych dętych ogniwek (próba 800) ze srebrną kuleczką, sznur szklanych szlifowanych koralików. Ewentualni właściciele wymienionych przedmiotów zgłosić się mogą po ich odbiór w policji. (kl.)

— * **Niebezpieczny flirt.** Policja wszczęła na doniesienie Pelagji S. z zawodu kucharki, przy ul. Wielkiej, dochodzenia przeciw mieszkańcowi Piotrowa, w pow. szamotulskim, Bernardowi G. Obwiniono go, że pod pozorem zawarcia małżeństwa wyłudził od niej rower męski i 80 zł gotówki. Konkurent do ręki panny Pelagji, obiecujący jej małżeństwo, nie mógłby jednak jej poślubić, gdyż ma żonę, przebywającą obecnie we Francji. (kl.)

— * **Jako podejrzanego o kradzież papieru** w firmie Szymański przy ul. Pocztowej 31 ujęto i osadzono w areszcie policyjnym Maksymiljana Bączkowskiego (ul. Zwierzyniecka 20). (kl.)

— * **Zamach samobójczy bezrobotnego.** Na ulicy Marsz. Focha, w bramie domu pod liczbą 67, targnął się na życie, podrżynając sobie żyły u rąk, 27-letni pomocnik handlowy Stefan Musiał (ul. Wyspiańskiego 13). Po udzieleniu pomocy doraźnej przez lekarza pogotowia ratunkowego (66-66) desperata pozostawiono w leczeniu domowem. (kl.)

— * **Skutki nadużycia alkoholu.** Na St. Rynku najechał samochód PZ. 40 136, prowadzony przez szofera Antoniego Przymusa z Krzesin, jadącego na rowerze 42-letniego mieszkańca Kobylepola, Zygmunta Sobotę. Rower został uszkodzony. Z ludzi na szczęście nikt nie doznał szwanku. Szofera zatrzymała policja, jako podejrzanego o prowadzenie samochodu w stanie nietrzeźwym. (kl.)

16 czerwca — dniem zbiórki dla Sokoła wielkopolskiego

Dorocznym zwyczajem staje Sokolstwo wielkopolskie przed społeczeństwem, — tym razem nie w celu pokazania swego dorobku na polu wychowania fizycznego, czy też obywatelskiego — lecz aby nasze społeczeństwo dowiodło czynem, że ściśle jest zespolone z organizacją sokolą, że w każdej chwili udzieli jej poparcia moralnego i materjalnego.

Obecnie chodzi właśnie o stronę materjalną. Wiadomo doskonale wszystkim, że Sokolstwo idzie wyłącznie o własnych siłach, nie otrzymuje żadnego poparcia finansowego, nie rozporządza specjalnemi funduszami. A tymczasem w przełomowym okresie, jaki teraz przeżywamy, uważa za swój obowiązek narodowy nie ograniczać zakresu działalności, lecz siać dalej zdrowe ziarno na bujną glebę zwłaszcza młodego pokolenia, wierząc niezłomnie, że ziarno to wyda stokrotne owoce. I wydaje, a najlepszym dowodem są nasze zloty okręgowe, czy dzielnicowe, z których każdy przeistacza się we wspaniałą manifestację tężyzny fizycznej i duchowej.

Wierzymy niezłomnie, że społeczeństwo wielkopolskie, tak zawsze ofiarne dla idei sokolej, nie zawiedzie również w niedzielę, w dorocznuym „Dniu Sokoła", pokładanych w niem nadziei. Nikt nie może w obecnych czasach wymagać, aby składano jakieś większe ofiary, ale na drobne, chociażby nawet groszowe datki każdego jeszcze stać. A z tych drobnych ofiar, z tych wdowich grosików mogą urosnąć sumy, które umożliwią Sokolstwu prowadzenie jego owocnej pracy w dotychczasowym zakresie i rozwijanie działalności stosownie do wymagań chwili.

Z POZNAŃSKIEGO

Kronika chodzieska

— KRADZIEŻ. Onegdaj jacyś nieznani sprawcy zakradli się do śpiżarni rolnika Słomy w Mirosławiu, skąd zabrali wyroby mięsne, smalec itp. (uk.)

— STRZELANIE. W strzelaniu zielonoświątecznem Bractwa Kurkowego w Chodzieży godność króla kurkowego osiągnął po raz trzeci z rzędu p. Jakób Gapiński. I rycerzem został p. Zeidler K., II — p. Netzel Fr. Order wędrowny zdobył p. Maksymiljan Hoppe. Nagrody otrzymali pp.: I — Parecki 57 punktów, II — Hoppe M. 55 pkt., III — Marcinkowski 53 pkt., IV — Harwas K. 52 pkt., V — Schwochert Jan 49 pkt., VI — Szuszycki 48 pkt. (uk.

Kronika inowrocławska

— MATURA. W inowrocławskiem gimnazjum męskiem im. Jana Kasprowicza egzamin dojrzałości zdali (w oddziale matematyczno-przyrodniczym) pp.: Tadeusz Borowiak, Henryk Chodorowski, Józef Dębnicki, Albin Drozdowski, Antoni Hoppe, Adam Hörl, Bogusław Krotoszyński, Aleksander Leszczyński, Izydor Nachtyl, Horst Ostrowski, Celestyn Pawłowski, Jan Pudelewicz, Zygmunt Szałecki, Tadeusz Tuszyński, Alfred Wojciechowski. W oddziale nowoklasycznym pp.: Alfons Billert, Witold Chlipalski, Jan Dobrzalski, Adam Giżewski, Kazimierz Grande, Adam Janowski, Stanisław Kamiński, Ludwik Łuczak, Kazimierz Malec, Kazimierz Mastalarz, Alfons Reiter, Marjan Więckowski, Józef Wilandt, Leszek Winiarski. (c.)

— ŚLUB. Onegdaj w Liszkowie odbył się ślub p. Marii Hoppówny z inż. p. Ostaszewskim z Wierzchosławic. (c.)

— TRAGICZNA ŚMIERĆ DWÓCH CHŁOPCÓW. 7-letni Arkadjusz i 8-letni Alojzy Krazińscy kąpali się w torfowisku. Obaj nie umieli pływać. Gdy dostali się na głębię, zaczęli tonąć i wskutek braku pomocy utonęli. (c.)

Kronika krotoszyńska

— NA RZECZ OBOZU HARCERSKIEGO. Celem umożliwienia ubogiej młodzieży harcerskiej wyjazdu na kolonje letnie, Koło Przyjaciół Harcerstwa w Inowrocławiu urządza w niedzielę, 16 bm. wielką loterję fantową w Solankach. (c.)

— SREBRNY JUBILEUSZ. Ostatnio spółdzielnia mieszkaniowa „Zagroda" w Inowrocławiu obchodziła 25-lecie swego istnienia. Na walnem zgromadzeniu przedstawiono działalność 25-letnią tej organizacji. W wyborach uzupełniających do rady nadzorczej weszli pp.: dyr. Weyman, Smoczkiewicz i ławnik Hewelt z ramienia zarządu miejskiego. (c.)

— POŻARY. W zagrodzie gospodarza Ludwika Brajera w Kobiernie wybuchł pożar, od którego spalił się chlew. — W Elżbietkowie, pow. krotoszyński, w gospodarstwie Stanisława Grzywaczyka spaliła się drewniana stodoła z pszenicą i narzędzia rolnicze. Przyczyny pożaru nieustalono. (kz.)

— SPORT. W drugie święto Zielonych Świąt rozegrano w Krotoszynie mecz piłki nożnej między K. S. M. M. Krotoszyn, a „Sokolem" Zduny. Mimo znacznej przewagi gości zwyciężyli gospodarze w stosunku 3:1. (kz.)

— PIELGRZYMKA DO CZĘSTOCHOWY. Dnia 8 lipca wyrusza z Krotoszyna pielgrzymka do Częstochowy. Koszta zł 15,75. Zgłoszenia przyjmuje biuro parafjalne w Krotoszynie. (kz.)

— EGZAMIN DOJRZAŁOŚCI. W państwowem gimnazjum nauczycielskiem w Krotoszynie zdali maturę pp.: Jan Białek, Wojciech Dudek, Wojciech Fischer, Alojzy Fornalski, Waldemar Fudziński, Stanisław Jankowski, Roman Kaczmarek, Ludwik Kochaniak, Alfons Kowalski, Józef Krüger, Wacław Łuczak, Wacław Mądrzak, Franciszek Mucha, Antoni Nowak, Antoni Pazoła, Jan Ratajczak, Eugenjusz Ruf, Stanisław Sekula, Zygfryd Sitarz, Andrzej Spychaj, Piotr Sronek, Marjan Talaga, Ludwik Wiatrak, Marjan Winiecki, Stefan Wojcieszak i Stanisław Wojcieszyński. (kz.)

Kronika leszczyńska

— Z BRACTWA KURKOWEGO. W dniach od 10 do 12 bm. odbyło się strzelanie Bractwa Kurkowego w Lesznie o godność króla. W strzelaniu do tarczy honorowej I rycerzem został starosta p. Świątkowski, II — p. dr. Polewski, III — p. dr. Ciążyński. Królem został p. Teofil Zgaiński. (lh.)

— KOMUNJA ŚW. W pierwszy dzień Zielonych Świąt w parafji leszczyńskiej przystąpiło 600 dzieci do I komunji św.

— POŚWIĘCENIE KAMIENIA WĘGIELNEGO. 10 bm. w Drobninie odbyło się poświęcenie kamienia węgielnego pod nowy kościół. Po uroczystościach kościelnych udano się do dworu pp. Ponikiewskich, gdzie nastąpiło podpisanie aktu erekcyjnego. (lh.)

— ZAMACH SAMOBÓJCZY W WIĘZIENIU. Onegdaj w zamiarze samobójczym poranił się bardzo na klatce piersiowej, oraz przecinając sobie tętnicę kawałkiem szkła przytrzymany ostatnio za kradzież niej, Antoni Siedlecki. Denata przewieziono do szpitala św. Józefa. (lh.)

— PRZYRZECZENIE HARCERSKIE. — Onegdaj odbyło się w drużynie 16 im. św Jana Bosko przy szkole prywatnej p. Przysiaka w Lesznie przyrzeczenie harcerskie. (lh.)

Kronika morileńska

— Z DZIAŁALNOŚCI PAŃ MIŁOSIERDZIA. Onegdaj odbyło się roczne walne zebranie Pań Miłosierdzia w Pakości. Zarząd wybrano w składzie zeszłorocznym. (pw.)

— ZLOT MŁODZIEŻY. W niedzielę, 16 bm. urządza w Pakości Stow. Młodzieży Męskiej w Poznaniu okręg kujawski XI zlot okręgowy, połączony z zawodami sportowemi. (pw.)

— Z BRACTWA KURKOWEGO. W II święto Zielonych Świąt odbyło się w Pakości strzelanie o godność króla kurkowego Bractwa. Godność tę zdobył p. Klich. (pw.)

Kronika nowotomyska

— ZGON. 12 czerwca zmarł w Nowym Tomyślu syn cenionego obywatela, śp. Czesław Mania, przeżywszy lat 25. Pracował on w różnych organizacjach społecznych. Pogrzeb odbędzie się w sobotę, 15 bm. o godz. 4 po południu. (tp.)

— WYPADEK MOTOCYKLOWY. W II święto Zielonych Świąt motocykl z przyczepką, kierowany przez 20-letniego Franciszka Molatę z Buku, wpadł na płot p. Braniewicza przy ul. św. Rocha i został częściowo uszkodzony. Niefortunny motocyklista i siedzące w przyczepce dwie panienki wyszli z wypadku cało. (bm.)

— „CARITAS". W przyszłą sobotę, 15 bm. nastąpi poświęcenie i otwarcie biur Wydziału Parafjalnego „Caritas" w Buku, które mieścić się będzie w gmachu Zakładu Fundacji im. Opata Reszki przy placu tegoż imienia. Otwarcie rozpocznie się mszą św. o godz. 9 w nowej kaplicy Zakładu S. S. Miłosierdzia, szpital-lecznica. (bm.)

— NOWY ZARZĄD ZWIĄZKU INWALIDÓW. Na ostatniem nadzwyczajnem walnem zebraniu Zw. Inwalidów Woj. koło Buk, które odbyło się w hotelu „Bristol" przy nadzwyczaj licznym udziale członków, dokonano wyboru nowego zarządu, w skład którego weszli pp.: Wojciech Szwartz — przewodniczący, Jagodziński — wiceprzew., Zimny — sekretarz, Czapczyk — zast sekretarza, Krzywański Wład. — skarbnik, Czeszakowa Marja — zast. skarbn. Komisja rewizyjna pp.: Mikołajczak, Synoracki i Nowicki. Sąd koleżeński pp.: Weimann, Ratajczak i Fr. Jęch. Omawiano ponadto szereg spraw, dotyczących położenia inwalidów, wdów i sierot po poległych. Dłuższy referat wygłosił delegat Związku p. Kolasiński. Obrady, które były bardzo ożywione, zakończono pochwaleniem Pana Boga. (bm.)

— KRÓL KURKOWY. W tegorocznem strzelaniu Bractwa Kurkowego miasta Buku, królem kurkowym został mistrz rzeźnicki p. Józef Zeuschner. I rycerzem został mistrz rzeźnicki p. Adamczewski, II rycerzem dyr „Rolnika" p. Dionizy Vogel. Proklamacja króla i rycerzy odbędzie się w niedzielę, 16 bm. w ogrodzie p. Marciniaka.

— ODPUST. Doroczny odpust Bractwa M. Boskiej Nieust. Pomocy w Buku odbędzie się w niedzielę, 23 bm. w kościele farnym. W dniu tym będą przyjmowani nowi członkowie do Bractwa. (bm.)

— „ŚWIĘTO MORZA". Na posiedzeniu w dniu 11 bm. uchwalono obchodzić w dn. 29 bm. „Święto Morza". Równocześnie omawiano sprawę założenia w mieście Buku Koła Ligi Morskiej i Kolonjalnej.

— WYPADEK CYKLISTY. Kucharz p. Antoni Przybylski z Buku, jadąc rowerem w stronę Dusznik, stracił w pewnym momencie panowanie nad kierownicą, wpadł na przydrożne drzewo i złamał nogę. Ofiarę wypadku przewieziono do Buku i oddano pod opiekę lekarską. (bm.)

— 40-LECIE „SOKOŁA". W bieżącym roku przypada 40-lecie gniazda „Sokoła" w Buku, które obchodzić się będzie wraz z zjazdem gniazd sokolich w lipcu br.

— NOWE STOWARZYSZENIE. W II święto Zielonych Świąt założono w Niego-

Król kurkowy w Gnieźnie

W związku z strzelaniem zielonoświątecznym królem został p. Antoni Walka, mistrz piekarski, pierwszym rycerzem p. Franciszek Perlikiewicz, drugim rycerzem p. Kazimierz Granecki.

Król kurkowy, p. Antoni Walka

W dalszym ciągu nagrodzeni zostali: W strzelaniu do tarczy premiowej: 1) Granecki, 57 pkt.; 2) Walka, 55 pkt.; 3) Streich, 53 pkt.; 4) Ptschyody, 53 pkt.; 5) Malski, 53 pkt.; 6) Cieślewicz, 53 pkt. Do tarczy orderowej: 1) Cieślewicz, 2) Tubacki. Do tarczy małokalibrowej: 1) Ł. Mikołajczak, 2) Tubacki, 3) Piechocki. W strzelaniu z wiatrówki: 1) Karpiński, 2) Jakubowski, 3) Włodarczak. Do tarczy premiowej dla gości: 1) Karpiński, 2) Mak, 3) Wicherski.

lewie, parafji bukowskiej, nowe Kat. Stow. Robotników Polskich. Po mszy św. w kaplicy pałacowej, którą odprawił ks. asyst. Michalak, odbyło się zebranie konstytucyjne, na którem zapisało się do stowarzyszenia 30 członków. Referaty programowe wygłosili ks. Stan. Michalak i prezes Kat. Stow. Rob. Polskich z Buku p. Ignacy Kaczmarek. Zarząd tworzą pp. Skrzypek — prezes, Bibel — wiceprezes, Dziamski — sekretarz, Cichy — skarbnik. Stowarzyszenie powstało z inicjatywy ks. asyst. Michalaka i K. S. R. P. w Buku, którego członkowie dla założenia stow. w Niegolewie wyjechali wycieczką ze sztandarem, biorąc gremjalny udział w zebraniu konstytucyjnem i nabożeństwie. (bm.)

— ZŁOTE GODY. Dnia 5 czerwca br. obchodzili 50-lecie małżeństwa pp. Wincenty i Magdalena Laskowscy z Buku. Jubilatom „Szczęść Boże". (bm.)

(bm.)

Kronika odolanowska

— Z BRACTWA KURKOWEGO. Bractwo Kurkowe w Odolanowie urządza swe doroczne strzelanie o godność króla kurkowego i rycerzy w dniach 29, 30 bm. i 1, 2 i 7 lipca, połączone z 40-letnim jubileuszem członkostwa brata, honorowego wiceprezesa Stanisława Siedleckiego, mistrza stolarskiego w Odolanowie. (oj.)

— Z JARMARKU. Ostatnio odbyty jarmark tak kramny jak i bydlęcy stał pod znakiem ogólnego kryzysu. Z zadowoleniem stwierdzić należy, iż ludność miejska i wiejska omijała stragany żydowskie, idąc za hasłem „Swój do swego po swoje". (oj.)

Kronika ostrowska

— Z BRACTWA KURKOWEGO. W Zielone Święta na nowej strzelnicy Bractwa Kurkowego odbyło się strzelanie o godność króla kurkowego. (os.)

— Z SĄDU. Przed tut. sądem okręgowym odpowiadał Józef Zając z Ostrowa, oskarżony o niebezpieczne pokłucie nożem. Sąd skazał Zająca na półtora roku więzienia z zaliczeniem aresztu śledczego z zawieszeniem na 5 lat.

— UWALNIAJĄCY WYROK. Przed wydziałem karnym ostrowskiego sądu okręgowego toczył się sensacyjny proces aptekarza Andrzeja Tomczyka z Ostrowa. Oskarżono go o oszustwo i w swoim czasie osadzono w areszcie prewencyjnym. W zamknięciu przewodu sądowego prokurator domagał się surowej kary dla oskarżonego. Sąd jednak przyjął, że w przestępstwie apt. Tomczyka nie dopatruje się oszustwa i czynu karygodnego i uwolnił oskarżonego od winy i kary. (os.)

Kronika ostrzeszowska

— ZABRAŁ KAUCJE PRACOWNIKOM I ULOTNIŁ SIĘ. W marcu rb. otworzył w Ostrzeszowie Leon Kossowski biuro handlowe, zapowiadające eksport i import drzewa. Do przedsiębiorstwa zaangażował trzech pracowników biurowych, pobierając od nich kaucje. W ub tygodniu ujawniło się, że Kossowski znikł, a wraz z nim pobrane kaucje w sumie około 1 200 złotych ze szkodą pracowników Maćkowiaka, Starościaka i Roguszczakówny. Podobne oszustwa popełnił już Kossowski w Wieleniu nad Notecią. (zo.)

— Z GIMNAZJUM KSIĘŻY SALEZJANÓW. Przejęte od miasta przez księży Salezjanów gimnazjum uzyskało pełne prawa. W tych dniach odbył się egzamin maturalny pod przewodnictwem dyr. Ogonowskiego. Świadectwa dojrzałości otrzymali: Czwordon Józef, Leonard Domagalski, Bernard Horsthemke, Marjan Inerowicz, Józef Janik, Heljodor Małyszczyk, Stefan Mikulski, Kazimierz Muszyński, Konrad Nitzke, Halina Perska, Marjan Perski, Zbigniew Pietrzak, Bogdan Sempiński, Janina Wasielewska i Tadeusz Worsztynowicz. Egzaminy wstępne dla zgłaszających się uczni wyznaczone są na 17 i 18 bm. (zo.)

Kronika szamotulska

— NOWY KRÓL. Tegorocznym królem kurkowym został po raz drugi jeden z najstarszych członków bractwa kurkowego p. Stanisław Tym. Rycerzami zostali pp. Zwierzycki Walenty i Czerwiński Marjan. Przy tarczy 3 Maja wyszli zwycięsko pp. Borowiak Franciszek, Nikling Bolesław i Czerwiński Marjan. Przy tarczy orderowej pp. Nowakowski Jan, Jarmuszkiewicz Michał i Mańczak Stanisław. Nagrody zdobyli pp. Bogacki Bolesław, Kosiński Tadeusz, Nowakowski Jan, Poczekaj Kazimierz, Czerwiński Marjan, Piszczoła Stefan, Roesler Karol, Jarmuszkiewicz Michał, Fengler Bernard i Rybarczyk Józef. Przy tarczy dla gości otrzymali nagrody pp. Strzeszyński, Fręsko Władysław i Krygier-Biernacka. W strzelaniu brało udział 51 członków. Po uroczystej proklamacji, w której brali również udział miejscowe władze, odbyła się kolacja na cześć nowego króla. (sc)

— KRADZIEŻE W ostatnich dniach dokonano znów kilka kradzieży rowerów na szkodę pp. Matysiaka Stanisława, Szymanowskiego Stanisława, Nowakowskiej, Jakubowskiego i Boniaka z Popowa. Rolnikowi Arndtowi w Piotrowie skradziono 17 kur, które odebrano na drodze znanym przestępcom Adamowi Piaseckiemu i Walentemu Kłosowi z Zielonej Góry. (sc)

— Z LITOŚCI. W Przyborówku zjawiły się u robotnicy Stanisławy Augusiakowej żebraczki, które odwdzięczyły się za litość kradzieżą 17 zł gotówki. (sc)

— LEKKO - ATLETYKA. W ub. niedzielę odbyły się na boisku zawody lekkoatletyczne pomiędzy gimnazjalnemi klubami sportowemi Szamotuły — Międzychód, które zakończyły się zdecydowanem zwycięstwem Szamotuł w stosunku 177:125. — Wyniki były następujące: 60 m panie: Grochowska (Sz) 9,1, Otorówna (M) 9,4, Stefaniakówna (Sz) 9,5; skok w dal panie: Stefaniakówna (SZ) 4,12 Thomasówna (S) 3,95, Dłuszyńska (M) 3,75; 100 mtr. panowie: Gózdz (M) 12,2, Kubiś i Mańczak (Sz) 12,4; kula: Błażewski (Sz) 12,03, Kluge (Sz) 11,98, Jankowiak (Sz) 11,87; dysk: Chudziński (Sz) 42,12, Gózdz (M) 35,11, Borowiec (Sz) 34 mtr.; sztafeta 4×100 m: Szamotuły 48 sek., Międzychód 50 sek.; skok w dal: Kubis (Sz) 5,58, Kasprzycki (Sz) 5,51, Gózdz (M) 5,40; 800 mtr.: Michalski (Sz) 2,24, Borowiec (Sz) 2,25 i Dorna (Sz) 2,25; siatkówka żeńska: 15:4, 16:14 na korzyść Szamotuł; męska 15:6, 15:6 dla Szamotuł; koszykówka 39:25 na korzyść Szamotuł. Publiczności około 500. Sędziowali pp. prof. Nowak z Międzychodu i Nowak z Szamotuł. (sc)

— 3-DNIOWY ZLOT HUFCA HARCERSKIEGO. Szamotulski hufiec harcerski urządził 3-dniowy obóz w lesie w Radzynach. W obozie uczestniczyło 150 zuchów. Program obejmował: składanie stopni harcerskich, drużynowy bieg na 4000 metrów itd. Wieczorem przy paleniu ognisk spędzono miłe chwile w towarzystwie licznie przybyłej publiczności z okolicy. Celem należytego przygotowania się na ogólnopolski zjazd harcerski w Spale udają się harcerze do obozu na wyspie jeziora Bytyńskiego w czasie od 22 bm. do 23. lipca. Wyruszy do Spały drużyna szamotulska i starsza drużyna gimnazjalna im. Edmunda Calliera w strojach regjonalnych. (sc.)

Zakończenie kurkowych zawodów strzeleckich

Przed królewinami w poznańskiem bractwie kurkowem

Donieśliśmy już krótko o zakończeniu strzelania zielonoświątecznego w strzelnicy brackiej na Szelągu.

W strzelaniu do tarczy królewskiej oddał najcelniejszy strzał p. Nikodem Muszyński, który dzierży obecnie godność króla kurkowego Trzeciego Maja i był królem kurkowym w strzelaniu zielonoświątecznem przed dwoma laty. Pierwszym rycerzem został mistrz rzeźnicki p. Stanisław Pilaczyński, godność drugiego rycerza zdobył mistrz krawiecki p. Jan Dzikowski.

O godz. 19, na zakończenie strzelania, zebrała się brać strzelecka i publiczność. Zgromadziła się na dziedzińcu w otoczeniu nowego króla i rycerzy brać kurkowa pod przewodem swego długoletniego komendanta, majora bractwa, p. Leona Türka. Zwycięzców wprowadzono uroczyście do okazałej, pięknie przebudowanej sali brackiej.

Tu przemówił prezes p. Michałowicz i wśród burzy oklasków ogłosił wyniki strzelania do tarczy królewskiej. Przemawiali następnie król kurkowy w przeszłorocznem strzelaniu st. cechu rzeźnicko-wędliniarskiego p. Ignacy Knopiński, p. Libera, major bractwa mistrz piekarski p. Leon Türk. Z licznie przybyłych przedstawicieli zawodu fryzjerskiego przemawiali m. in. pp.: Kolendowicz jako przedstawiciel damskiego cechu fryzjerskiego, prezes związku pracowników fryzjerskich Przysada i Wójczak jako przedstawiciel wydziału fryzjerskiego przy Tow. Młodych Przemysłowców. Na zakończenie p. Muszyński jako król kurkowy podziękował w serdecznych słowach za liczne objawy życzliwości.

Wyniki ze strzelania zielonoświątecznego do innych tarczy według obliczeń komisji stwierdzającej bractwa kurkowego są następujące:

Strzelanie do tarczy honorowej prezydenta miasta Poznania: 1 — Gadomski, 2 — Wujec. Tarcza propagandowa Zjednoczenia Kurkowych Bractw Strzeleckich R. P.: Stefan Marweg, Zapłacki, Pawłowski, Trzeczak, Urbanek, Karaś, Pietrzyński, Golka, Kuntze i Petras. Tarcza płytkowa z wolnej ręki: Stefan Marweg, Jan Pawłowski, Mieczysław Pogorzelski, N. Muszyński i Zygmaniak. Tarcza premjowa zarządu poznańskiego bractwa kurkowego: Zygmaniak, Pogorzelski, Józef Jankowiak, Petras, Muszyński, Marweg, Gadomski, Pawłowski, Pietrzyński i Urbanek. Tarcza małokalibrowa dla członków bractwa: Pogorzelski, Marweg i Jankowiak. Tarcza dla gości: por. Łuczkowski i dwaj junjorzy Leszek Pietrzyński i Pogorzelski.

Tradycyjna uroczystość proklamacji króla i rycerzy kurkowych odbędzie się w niedzielę o godz. 16 w sali strzelnicy brackiej na Szelągu. (kl)

3 saperów poniosło śmierć

Tragiczny wypadek na Wiśle pod Toruniem

Toruń (t). W czasie ćwiczeń 8 bataljonu saperów na Wiśle zdarzył się nieszczęśliwy wypadek.

O godz. 9, kiedy na środku Wisły znajdowały się człony przewozowe na łodziach drewnianych, zerwała się gwałtowna wichura, która wywołała bardzo wysoką falę i zatopiła dwa człony. Dzięki opanowaniu sytuacji przez komendantów załoga, pozostała na członach i zanurzona po pas w wodzie, płynęła z prądem. Jednak gwałtowne fale zmyły trzech żołnierzy: st. sapera rez. Franciszka Rychlika, sapera Stanisława Hęsia i sapera Marcelego Lewickiego, którzy zatonęli mimo pomocy.

Pozostali żołnierze, znajdujący się na członach, zostali wyratowani przez znajdujące się w pobliżu ratunkowe łodzie saperskie. (z)

Zastrzelił i obrabował wierzyciela

Nowe, n/W (ts). Na terenie leśnictwa Dobre, pod Nowem, znalazł leśniczy w czasie obchodu swego rewiru w lesie, zagrzebane pod mchem, zwłoki jakiegoś mężczyzny, w których następnie rozpoznano 60-letniego Antoniego Kotowskiego, deputatnika, zamieszkałego w Gajewie, pod Nowem, a który był przed kilku dniami wyszedł z domu i więcej nie powrócił.

Kiedy na miejsce wypadku przybyła komisja sądowo lekarska i władze śledcze, wyszło na jaw, iż Kotowski padł ofiarą zbrodni.

Kilkudniowe energiczne dochodzenia władz śledczych zostały uwieńczone wynikiem pomyślnym.

Zabójstwa dokonał dłużnik wymienionego denata, właściciel około 20 morgowej posiadłości w Gajewie, Piotr Furmanek, lat 47, który, położywszy trupem swego wierzyciela, będącego u niego na deputacie, obrabował jego mieszkanie i następnie trupa wywiózł do lasu, gdzie, przez przypadek, odnalazł go leśniczy.

Furmanek i jego syn zostali natychmiast aresztowani i osadzeni w areszcie sądowym. Bliższe szczegóły tej zbrodni, która do żywego wstrząsnęła okolicą, podamy jutro

Kronika śremska

— EGZAMINY WSTĘPNE. W państw. gimnazjum koed. w Śremie rozpoczną się egzaminy wstępne do klasy I w poniedziałek, 17 bm. o godz. 8. We wtorek, 18 bm. rozpoczną się ewentualne egzaminy do klas II i wyższych.

— POBÓR WOJSKOWY. Przed komisją poborową, urzędującą w hotelu „Bazar", stają w dniu 15 bm. gromady: Brodnica, Brzóstownia, Dąbrowa, Gogolewo, Jarosławki, Jaszkowo, Kiełczynek, Kołacin, Nochowo, Sroczewo, Świączyń i Zbrudzewo. (śn.)

— PRZECIW KOEDUKACJI. Ze względu na liczne, bardzo rażące dowody złych skutków, jakie wywiera na młodzież szkolną wprowadzona na nowo do szkół powszechnych koedukacja, odbyło się pod przewodnictwem ks. dziekana Michalskiego tłumne zebranie rodzicielskie jednej z miejscowych szkół powszechnych (dawn. żeńskiej). Po wyczerpującej dyskusji zebrani jednogłośnie uchwalili rezolucję, uprawniającą komitet rodzicielski do poczynienia odpowiednich kroków w kuratorjum okręgu szkolnego, w celu zniesienia nader w swych skutkach szkodliwej koedukacji w szkołach powszechnych. (śn.)

— ZE SPORTU. Międzyklubowe zawody tenisowe, rozegrane w Śremie pomiędzy sekcją tenisową ŚKS. a Kościańskim K. T. na korcie gospodarzy, dały ogólny wynik remisowy w stosunku 3:3. (śn.)

— ELEKTRYFIKACJA MIASTA. Władze ministerjalne wydały decyzję, zezwalającą na elektryfikację m. Śremu. Wobec powyższego elektrownia poznańska przystąpi w najbliższym czasie do przeprowadzenia połączenia dalszego o wysokiem napięciu od Mosiny do Śremu. Miasto nasze ze swej strony rozpocznie budowę i instalację koniecznych transformatorów. (śn.)

— ROZBUDOWA GIMNAZJUM. Kuratorjum okręgu szkolnego przychyliło się do prośby interwencyjnej zarządu miasta w sprawie wymaganej rozbudowy gmachu miejscowego gimnazjum państw., dotyczącej rozpatrzenia na miejscu stosunków pomieszczeniowych. Należy więc przypuszczać, że tym sposobem miasto uniknie ciężkiego w dzisiejszych stosunkach gospodarczych i niepotrzebnego wydatku na rozbudowę. Niezbędną wizytację miejscowej uczelni odbędzie kurator okręgu szkolnego p. dr. Pollak osobiście. (śn.)

— WZNIOSŁA UROCZYSTOŚĆ. W I święto Zielonych Świąt w obu miejscowych świątyniach przystąpiło do pierwszej komunji św. około 250 dzieci z parafji śremskiej. Dzieci odprowadziły do kościołów tłumne procesje wiernych przy wtórze pieśni kościelnych. Uroczyste nabożeństwa odprawili ks. dziekan Michalski i ks. mansjonarz Kaniewski. (śn.)

Kronika szubińska

— OSIEDLIŁ SIĘ ŻYD. Właściciel nieruchomości p. K. z Barcina wydzierżawił Żydowi skład z mieszkaniem przy ul. 4 Stycznia. (bp.)

— Z ŻYCIA KAT. STOW. KOBIET. W tych dniach odbyło się miesięczne zebranie Kat. Stow. Kobiet. Celem zebrania było uchwalenie obdarzenia najbiedniejszych dzieci, przystępujących do I komunji św.

— ZEBRANIE „SOKOŁA". W drugie święto Zielonych Świąt odbyło się w Barcinie miesięczne zebranie „Sokoła", na którem wygłoszono referat p. t. „Udział sokolstwa w walkach o wyzwolenie Polski". (bp.)

— PIERWSZA KOMUNJA ŚW. Pierwsza komunja św. dzieci parafji barcińskiej odbędzie się 23 czerwca. (bp.)

Kronika trzemeszeńska

— POŻAR. Onegdaj w drodze pomiędzy Jerzykowem a Ostrowitem w niewyjaśniony sposób zapaliła się benzyna w aucie, własność p. Brzezińskiego. Na szczęście ofiar w ludziach nie było. Auto spłonęło doszczętnie. (tw.)

— KOMUNJA ŚW. W pierwszy dzień Zielonych Świąt przystępowały dzieci szkolne do I komunji św. w liczbie 136. Po uroczystości wszystkie dzieci podejmowano śniadaniem na probostwie. Na drugi dzień odbyło się w Gnieźnie bierzmowanie, którego dokonał ks. biskup Laubitz. (tw.)

— ZEBRANIE. W sobotę, dnia 15 b. m. o godz. 3 po południu odbędzie się w Trzemesznie w salce p. Rydlewicza walne zebranie Banku Ludowego. (tw.)

— KLUB. W Trzemesznie utworzył się nowy klub loteryjny. Zgłoszenia przyjmują pp. Leopold Grzona i Leon Łukasiewicz. (tw.)

— Z BRACTWA KURKOWEGO. W drugie święto Zielonych Świąt obchodziło tutejsze Bractwo Kurkowe doroczne święto. Na intencję Bractwa odbyła się msza św., którą odprawił ks. prob. Sarniewicz. Po południu odbyło się strzelanie w miejskim parku „Baba". Królem kurkowym został mistrz kowalski p. Wincenty Konieczka, I rycerzem mistrz rzeźnicki p. Władysław Jaskólski, a II rycerzem posiedziciel nieruchomości p. Mieczysław Brzeziński. Wieczorem odbyła się wspólna kolacja. (tw.)

Kronika wrzesińska

— Z BRACTWA KURKOWEGO. W II święto Zielonych Świąt odbyło się strzelanie o godność króla kurkowego. (rw.)

— Z S. M. P. Onegdaj Młode Polki urządziły wycieczkę do Unji, pow. Września, celem zwiedzenia tamtejszego kościoła, parku i pałacu. (rw.)

Składki i pokwitowania

Na chleb św. Antoniego: Wawrzyniak 1 zł. — Stefanja Z. za wysłuchanie prośby, prosząc o dalsze łaski, 4 zł. — Dr. N. z podziękowaniem za czuwanie nad domem, 10 zł. — A. P. 5 zł. — Razem z poprzednio pokwitowanemi 38 zł.

Na pomnik Serca Jezusowego: Mikołaj Kujawiak, Jarocin, 10 zł. — Razem z poprzednio pokwitowanemi 27 zł.

Pociąg popularny do Krakowa

Dyr. Okręgowa Kolei Państw. uruchamia w dniach od 15—18 czerwca pociąg popularny z Poznania do Krakowa. Odjazd pociągu z Poznania dn. 15. bm. o godz. 23,09, przyjazd do Krakowa 16. bm. o godz. 8,00. Powrotny odjazd z Krakowa 17. bm. o godz. 22.15 i przyjazd do Poznania 18. bm. o godz. 7,48. Cena karty uczestnictwa w obie strony łącznie z opłatą przejazdu autobusami i tramwajami w Krakowie wynosi 13,70 zł. Do wymienionego pociągu obowiązuje dojazd ulgowy 80 proc. w granicach od 20 — 150 km.

Bilety sprzedają w Poznaniu P. B. P. „Orbis" i B. P. „Wagons-Lits-Cook", a na prowincji wszystkie kolejowe kasy biletowe. Bliższych informacyj udziela Delegatura Ligi Popierania Turystyki przy D. O. K. P. Poznań, pokój 139, oraz Biuro Podróży „Orbis". Dyrekcja zastrzega sobie prawo odwołania pociągu w razie niedostatecznej ilości podróżnych

ŻYCIE MŁODZIEŻY AKADEMICKIEJ

O sprawność opieki zdrowotnej

Pomoc zdrowotna młodzieży akademickiej, administrowana do roku 1934 na uniwersytecie poznańskim przez „Bratnią Pomoc", została na wzór lwowski przejęta przez komisję senacką. Jakkolwiek powody tej zmiany bliżej nam nie są znane, jednakże przypuszczać należy, iż dokonano jej ze względu na możliwości lepszej organizacji tej pomocy przez czynniki uniwersyteckie, które roporządzają daleko większemi środkami leczniczemi i finansowemi.

Z tych też powodów przejęcie pomocy zdrowotnej przez uniwersytet młodzież przyjęła ze spokojem i tem zaufaniem, że sprawy te będą kierowane przynajmniej niegorzej niż to robiły „Bratnie Pomoce".

Obserwując dotychczasowe wyniki nie można powiedzieć, żeby organizacja tej pomocy, czy opieki stanęła na wysokości zadania. Oczywiście możemy tu mówić tylko o stronie zewnętrznej, czysto organizacyjnej, inna bowiem jest nam niedostępna. Zatem widoczne tu są pewne braki, które dają się dotkliwie odczuwać zainteresowanej młodzieży akademickiej. Tym też mankamentom parę uwag chcemy poświęcić, powodowani przekonaniem, że będą one usunięte.

Więc przedewszystkiem interesantom rzuca się w oczy niesłychanie powolne załatwianie spraw, co powoduje, że przez cały czas urzędowania istnieje, jakby nigdy nie kończąca się kolejka w postaci przysłowiowego już na terenie akademickim ogona. Prawda, że interesantów załatwia tylko jedna urzędniczka, ale przy odpowiedniej organizacji mogłaby ona robić to daleko szybciej.

Weźmy tylko taką rzecz, jak kwestję karty zdrowia. Otóż każdy, poraz pierwszy zgłaszający się po pomoc zdrowotną, musi wypełnić wykaz — kartę zdrowia. Ponieważ o tym obowiązku z reguły zgłaszający się nie wiedzą, przeto wystają w kolejce, a gdy wreszcie dojdą do okienka, to zamiast być natychmiast załatwionymi, otrzymują narazie do wypełnienia kartę zdrowia. Po jej wypełnieniu musi petent rozpoczynać kolejkę od nowa.

Są to mankamenty napozór drobne, a jednak kosztują one dużo czasu i nerwów. Tymczasem tego podwójnego wystawania w kolejce można stanowczo i w sposób bardzo prosty młodzieży zaoszczędzić.

Wystarczy w miejscu widocznem ogłosić, że po raz pierwszy zgłaszający się w opiece zdrowotnej winni wypełnić kartę zdrowia. Równocześnie druki tych kart nie powinny być wydzielane przez urzędnika, tylko pozostawione do swobodnego podejmowania. Takie proste rozwiązanie sprawy usprawni całą rzecz i zredukuje do minimum ogonki.

Poza tem w związku z opieką zdrowotną nasuwa się jeszcze jedna uwaga. Mianowicie widoczne jest faworyzowanie jednych lekarzy - dentystów przed drugimi. Uwagę tę nasuwa specyficzne ułożenie listy lek.-dentystów. Normalnie obowiązuje wszędzie system spisu alfabetycznego, z którego pacjent dowolnie wybiera. Był on ściśle przestrzegany przez „Bratnie Pomoce". Natomiast obecnie niewiadomo z jakiej przyczyny na pierwszem miejscu figuruje nazwisko lek. - dent. Rękosiewicz — Kawałkowskiej. Pytanie — czy zachodzi tu przypadek, czy jakieś celowe uplanowanie p. Kawałkowskiej na 1 miejscu? Jakiekolwiek byłyby tego „wyróżnienia" powody, jest ono naszem zdaniem wysoce niewłaściwe. Wytwarza bowiem sugestje, że są lepsi i gorsi lekarze; tymczasem do takiego kwalifikowania opieka nie jest upoważniona.

Ruch religijny

Sodalicja Marjańska. W niedzielę, 26 maja r. b. w kaplicy sodalicyjnej O. O. Jezuitów odbyło się uroczyste nabożeństwo, na którem kandydaci złożyli ślubowanie. Po nabożeństwie odbyło się w miłym nastroju wspólne śniadanie i zebranie towarzyskie.

Młodzież Wszechpolska w Poznaniu o Łodzi

— **POZNAŃ. Zebranie referatu ideowo-politycznego.** W poniedziałek, dnia 20 maja, w lokalu Mł. Wsz. odbyło się zebranie referatu ideowo-politycznego. Referat n. t. „Rewolucja narodowa" wygłosił kol. prezes Zygm. Ways. Po referacie wywiązała się bardzo ożywiona dyskusja.

Kurs kandydatów. We wtorek 21 maja w lokalu Mł. Wsz. odbyło się zebranie kursu kandydatów, na którem wygłoszono referat, p. t. „Mniejszości narodowe".

Referat w krótkim zarysie dał pogląd na rozwój historyczny zagadnienia mniejszości narodowych w Polsce, poczem szczegółowiej omówił sprawę żydowską, ruską, „ukraińską" i inne. Po odśpiewaniu hymnu Młodych kierownik kursu kandydatów kol. W. Keller, zebranie zamknął.

Zebranie ogólne. W sobotę 25 b. m. o godz. 20 w lokalu własnym odbyło się zebranie ogólne członków. Zebranie zagaił prezes Mł. Wsz. kol. Z. Ways, udzielając głosu przedstawicielowi Łodzi, kol. Ryszardowi Szczęsnemu, który mówił n. t. „Pozytywne zadania ruchu narodowego".

Witany gorącemi oklaskami prelegent rozpoczął referat swój od stwierdzenia, że nie czuje się na siłach mówić o wartościach pozytywnych ruchu narodowego w całej Polsce; ponieważ zna najlepiej stosunki w Łodzi, mówić więc będzie o zadaniach i wartościach ruchu narodowego w robotniczej Łodzi.

Przed kilku laty — mówił prelegent — Łódź była domeną stronnictw klasowych, bardzo licznych i dość silnych. Do stronnictw należeli wszyscy: nie było człowieka, któryby nie należał do jakiejś partji — i nie było członków organizacji, którzyby nie pracowali, bowiem Łódź ma to do siebie, że musi stale walczyć. Masy robotnicze jednak czuły, że walka ta jest tylko wysługiwaniem się żydostwu. Po zdaniu sobie z tego sprawy nastąpił odwrót od socjalizmu i masowe wstępowanie w szeregi Obozu Narodowego. Fakt ten był wspaniałym triumfem instynktów narodowych, był zwycięstwem idei Narodu. Naród, ta jakgdyby nadbudowa psychiczna, dla robotnika łódzkiego jest tem, czem jest dla niego Polska.

Wymowną lustrację takiego pojmowania idei Polski są słowa niewykształconego robotnika łódzkiego, który zapytany przed sądem, co to jest Stronnictwo Narodowe, odpowiedział: Stron. Narodowe to strona polska.

Robotnicy łódzcy wiedzą dobrze, że triumfem ruchu narodowego jest zwycięstwo polskości, wyzwolenie polskości. Robotnik łódzki, oddalony od Polski, od ziemi, od religji, zamknięty w brudnem mieście, bez pracy, bez przyszłości, ten, który mógłby być komunistą, jest narodowcem! Jest nim dlatego, że mu to nakazuje jego instynkt narodowy!

Robotnik łódzki przyzwyczajony jest w pracy społecznej do całkowitego wyrzeczenia się, poświęcenia, wypełniony jest duchem ofiar.

W Łodzi niema fali „żebractwa narodowego". Narodowiec łódzki, wyrzucony z fabryki żydowskiej, nie rozpacza, lecz zgłasza się natychmiast do pracy organizacyjnej, „ma więcej czasu, więc może więcej pracować. Dzieje się to dlatego, że walka, jaką Obóz Narodowy toczy, uważana jest w Łodzi za dalszy ciąg walk o niepodległość, o wyzwolenie się z pod zaboru żydowskiego. W Łodzi wszyscy są zależni gospodarczo od Żydów, niema tam zupełnie własności polskiej. Stan ten zmusza do wyrzeczenia się, wzbudza w ludziach ducha ofiar — druga pozytywna strona ruchu narodowego w Łodzi.

Trzecią wartością pozytywną ruchu narodowego w Łodzi — to siła i wola zwycięstwa. Ruch narodowy ma za sobą siłę. Narodowcy łódzcy mają niezłomną wolę zwycięstwa; zdają sobie oni jednak sprawę, że zwycięstwo idei narodowej nie spadnie z nieba. Wola zwycięstwa to nie narzekania na obecne stosunki, lecz skupienie wysiłków na realizacji naszego celu.

Ludzie w Łodzi nie znoszą kompromisu, bowiem w młynie kompromisu każda idea wychodzi zniekształcona, niepodobna do siebie. W lotnych piaskach kompromisu ginęła wszelka inicjatywa, największe myśli nie doczekały się realizacji. Naczelne hasło: sami tworzyć — sami działać! W myśl tej zasady postępuje łódzka rada miejska.

Narodowcy łódzcy nie są jednakże zadowoleni, bo człowiek zadowolony tyje i zasypia na posterunku. Nie chcą łudzić się, że wszystko jest dobrze, stać ich na to, żeby zdać sobie sprawę ze wszystkich niedociągnięć. Ideałem ruchu narodowego jest: narodowiec zawsze na posterunku. Narodowiec łódzki jest żołnierzem idei narodowej wszędzie tam, gdzie spędza swoje życie.

Minus Łodzi — to brak inteligencji. Kiedy w masach przemówił instynkt narodowy, kiedy masy te stały się arystokracją narodową, inteligencja łódzka, w 80% żydowska lub zżydziała schowała się, stchórzyła. Szeregi narodowe w Łodzi postawione są z oficerów. Oficerowie ci jednak rodzą się: wszystkie prawie stanowiska organizacyjne zajmują w Łodzi robotnicy. Rano — w fabryce żydowskiej przy ciężkiej pracy, wieczorem — praca organizacyjna, kurs referentów, samokształcenie. Czytają dzieła Dmowskiego (znanych jest wiele faktów, kiedy niewprawnemi, koszlawemi literami przepisują ustępy z dzieł Dmowskiego); panuje wielki zapał do wiedzy politycznej.

Po zapoznaniu się z ruchem narodowym robotnik łódzki zapomina o sobie, pamięta tylko o idei. Niema w Łodzi szkodliwego przefilozofowywania, ani gadulstwa.

W Łodzi pytają się stale o studentów i dziwią się, dlaczego tak mało przyjeżdża ich do nich, aby pracować. Robotnik łódzki wie, że łatwiej jest w porywie zdobyć się na jeden czyn bohaterski, niż na stałą, codzienną, szarą pracę — ze świadomością gorzkich dni bezrobocia. Narodowiec winien mieć w sobie wolę zwycięstwa, wolę wyrzeczeń.

Referat swój kończy prelegent apelem, aby studenci, patrzyli na Łódź i wyciągnęli stąd odpowiednie wnioski.

Wspaniały referat kol. Szczęsnego nagrodzono długotrwałemi oklaskami. Po komunikatach zarządu i odśpiewaniu hymnu Młodych przewodniczący, kol. prezes Ways zebranie zamknął hasłem „Młodzi czołem!"

Wielkopolska liczy około 2 miljonów 200 tysięcy mieszkańców. Do LOPP należy — tylko — 100 tysięcy, a bronić przed samolotami wroga będziemy się chcieli wszyscy!

Koło kobiece LOPP, to ogniwo łańcucha broniącego Polski przed napadem lotniczym!

Ruch naukowy

POZNAŃ. Koło Przyrodników. Dnia 23 maja b. r. o godz. 19 w zakładzie Anatomji Porównawczej i Biologji odbyło się zebranie Koła Przyrodników, na którem mgr. Dominik wygłosił interesujący referat, p. t. „Zagadnienie mykorhizy". Po referacie wywiązała się ożywiona dyskusja.

Koło Pedagogiczne. W poniedziałek, 27 maja b. r. o godzinie 20 w Instytucie Psychologicznym odbyło się zebranie sekcji eksperymentalnej Koła Pedagogicznego Stud. U. P.

Z Akad. Koła Polsko-Czechosłowackiego. W piątek, dnia 24. b. m., w Wyższej Szkole Handlowej odbył się staraniem Koła Polsko-Czechosłowackiego W. S. H. odczyt prof. Hanusa p. t.: „Podróż po Czechosłowacji" (z przeźroczami). Interesujący odczyt prof. Hanusa zgromadził liczne grono studentów i gości.

Koło Prawników i Ekonomistów. Sekcja informacyjna Koła Prawników i Ekonomistów U. P. udziela wszelkich informacyj, dotyczących studjów, i to nietylko studentom, lecz i maturzystom.

Koło Misjologiczne. Dnia 24 maja odbyło się zebranie Koła Misjologicznego U. P., an którem p. J. Chmara wygłosił referat p. t. „O rzeczach aktualnych z dziedziny misyj.

Ruch samopomocowy

— **Bratnia Pomoc Stud. U. P.** Sekcja pośrednictwa pracy „Bratniej Pomocy" Stud. U. P. na tablicach w lokalu (św. Marcin 40), w Coll. Minus i domach akademickich w specjalnych komunikatach podaje wszystkie wolne posady dla studentów — członków „Bratniaka". Na ogłoszenia te (korepetycje, posady biurowe, kondycje) zwracamy kolegom uwagę. Jednocześnie wyrażamy apel, aby społeczeństwo poznańskie, któremu zawsze chodziło o ulżenie doli akademika, zgłaszało wszystkie posady, które studenci mogliby objąć (adres: „Bratnia Pomoc", św. Marcin 40, tel. 3946).

NIEMCY.

Spadek liczby kobiet na uniwersytetach. Ostatnio, wskutek propagandy ruchu narodowo-socjalistycznego, dał się odczuć znaczny spadek liczby studentek na uniwersytetach niemieckich. Największy spadek widać na wydziałach filozoficznych, gdzie liczba studentek z 6.000 spadła na 3.800, następnie idzie wydział prawny — z 1.200 na 500 i wydział matematyczny — z 3.600 na 2.000.

Wzrost studentek nastąpił jedynie na medycynie, gdzie liczba ich powiększyła się z 4.100 na 4.600.

Piękna inicjatywa K! Demetria

Już oddawna korporacja „Demetria" nosiła się z zamiarem zorganizowania międzykorporacyjnych zawodów strzeleckich. Chodziło jej ozainteresowanie szerszego ogółu młodzieży akademickiej tak pięknym sportem, jakim jest strzelectwo. Żadna korporacja nie brała dotychczas poważnie tej gałęzi sportu, jedynie K! Demetria corocznie urządzała t. zw. rocznicowe strzelanie o mistrzostwo wewnętrzne. Teraz, gdy K! Demetria przeszła z terenu ściśle wydziałowego na ogólnouniwersytecki, postawiła sobie jako jeden z celów propagowanie strzelectwa sportowego i racjonalnego łowiectwa.

Corocznie urządzane przez nią zawody o mistrzostwo zespołowe i indywidualne P. K. A. mają być sprawdzianem postępów, uczynionych w tym kierunku przez młodzież korporacyjną, rewją sił nowych talentów. To też mistrzostwa te, pomyślane w szerokim zakresie i oparte na regulaminie oficjalnych mistrzostw Polski, muszą i powinny dać poważne rezultaty.

Tegoroczne słabe wyniki nie mogą iść na karb ani zawodników, ani organizatorów, gdyż z powodu zakazu strzelania „ostremi" nabojami musiano, nie chcąc rezygnować z drobiazgowo już opracowanych zawodów, strzelać kulami ołowianemi. Na przyszłość napewno będziemy mogli pochlubić się niejednym naszym mistrzem, gdyż broń i amunicja będą naprawdę konkursowe. Do ubiegłych zawodów stanęło wielu pierwszorzędnych strzelców, którzy niejeden już tytuł mistrzowski zdobyli; u wielu też zawodników zauważyliśmy srebrne, a nawet złote z wieńcami znaki strzeleckie. Pogoda dopisała, nic więc dziwnego, że obok zawodników licznie zjawili się goście.

Specjalnie serdecznie witani byli założyciele, oraz członkowie zarządu towarzystwa myśliwskiego „Łowiec Wielkopolski".

Wielką tę, wyłącznie polską, rodzinę z pod znaku św. Huberta powiększyła w tym roku K! Demetria, wstępując jako członek do „Łowca Wielkopolskiego". Już w tym roku nasi komilitoni mają możność brania udziału we wszystkich polowaniach, urządzanych przez członków „Łowca Wielkopolskiego", na których tak mile są widziani nasi młodzi adepci kunsztu myśliwskiego. W ten sposób K! Demetria pragnie uprzystępnić młodzieży akademickiej zakosztowanie rozkoszy prawdziwego i racjonalnego myśliwstwa. Nie wątpimy, że ubiegłe zawody przyczyniły się do popularyzacji tego szlachetnego sportu. Do zawodów tych zgłoszono 18 zespołów t. j. 54 zawodników z 10 korporacyj, z tych stanęło do walki o pierwszeństwo 17 zespołów, t. j. 51 komilitonów.

Po konkursie, którego wyniki podaliśmy już w dziale sportowym, w ogrodzie Bractwa Kurkowego odbył się wspólny komersz z paniami i gośćmi, na którym rozdał nagrody prezes Koła Filistrów K! Demetria ks. Niedbal.

K! Demetrii za piękną i pożyteczną inicjatywę należy się ze wszech miar słuszna pochwała i uznanie.

— **WĘGRY. Olimpjada akademicka.** IV-te międzynarodowe zawody sportowe akademików odbędą się w dniach od 10—18 sierpnia b. r. Już sama nazwa „olimpjada" wskazuje, że brane będą pod uwagę wszystkie gałęzie sportów w konkurencjach męskich i kobiecych.

Wśród dotychczas zgłoszonych zawodników znajdują się drużyny Niemiec (270 osób), Włochów (250 osób), Francji, Anglji, Austrji, Japonji bardzo silna i duża drużyna w sile około 70 osób.

Wyniki wyborów na W. S. H.

W odbytych ostatnio wyborach do „Bratniej Pomocy" W. S. H. sukces odniosła lista narodowa, zdobywając 5 mandatów na 7. Dwa mandaty przypadły zblokowanej „sanacji".

Zaznaczyć należy, że obie strony utrzymały swój stan posiadania. Wyniki niewątpliwie byłyby jeszcze gorsze dla „sanacji", gdyby uprawniona do głosowania była większa ilość członków.

DZIAŁ GOSPODARCZY

Samochody krajowe

W tych dniach przedstawiciele prasy warszawskiej zwiedzili warsztaty Państwowych Zakładów Inżynierji (P. Z. Inż.), położone na Pradze. Sprawozdania, zamieszczone na łamach poważnych pism stołecznych, jednogłośnie dają wyraz żywemu zadowoleniu z naocznego przekonania się o postępach krajowej produkcji samochodowej. Sądząc z faktu, że nawet zdecydowani doniedawna przeciwnicy Państwowych Zakładów Inżynierji obecnie wyrażają się o nich z uznaniem, przypuszczać należy, że mamy do czynienia ze zmianą opinji w stosunku do P. Z. Inż. Prasa warszawska podkreśla, że znaczne postępy organizacyjne i produkcyjne przypisać należy przedewszystkiem zmianie naczelnego kierownictwa, które „fantastyczne projekty zastąpiło programem celowym, ziszczalnym i przystosowanym do naszych potrzeb i możliwości". Miło nam stwierdzić, że komplementy te idą pod adresem Poznańczyka, p. dr. inż. Kręglewskiego.

Szczególny podziw wzbudziła wśród uczestników wycieczki dziennikarskiej produkcja motocykli, wykonywanych całkowicie z surowców i półfabrykatów krajowych oraz podwozi ciężarowych, zawierających zaledwie 9,5 proc. składników importowanych z zagranicy.

Produkcja ciężarówek i motocykli — ze zrozumiałych względów — otoczona jest szczególną opieką ze strony państwa. W interesie państwa bowiem leży, by posiadacze motocykli i ciężarówek posiadali jaknajmniejszą rozmaitość typów, a to ze względu na łatwość otrzymania nawet w anormalnych czasach, np. podczas wojny, części zamiennych. Jeżeli nawet polityka, oparta na tych założeniach, nie przyśpiesza postępu motoryzacji w takiem tempie, jak by to było do osiągnięcia przy innych założeniach, to jest usprawiedliwiona w dostatecznej mierze względami poza gospodarczemi.

P. Z. Inż. wybrały jeden typ podwozia ciężarowego, co pozwoliło na stopniowe obniżanie kosztów surowców i półfabrykatów, wyrażające się cyfrowo, jak następuje: początkowo koszt surowców i akcesoryj wynosił 11 800 zł, następnie 8 700, wreszcie obecnie 7 500 złotych. Do tego dochodzi koszt robocizny i koszty własne, wynoszące około 25 proc. Cena takiego podwozia ustalona została na 10 tys. złotych. Produkcja w r. b. doprowadzona została do ilości 1 000 sztuk rocznie, co uważa się słusznie za sukces.

Jeśli chodzi o wytwórczość samochodów osobowych, zachwyty milkną. Odnieśliśmy nawet wrażenie, że samo kierownictwo P. Z. Inż. nie jest zachwycone „spadkiem", otrzymanym po poprzednikach... Istotnie małe Fiaty nie są dostosowane do naszych dróg i potrzeb, ponadto są drogie. Otóż, kierownictwo P. Z. Inż. tłumaczy się, że chwilowo obniżenie ceny nie jest możliwe z powodu skromnych rozmiarów produkcji (500 wozów rocznie), dalej uzasadnia wybór typu koniecznością dostarczenia rynkowi możliwie szybko małego samochodu, stosunkowo taniego i nieskomplikowanego. — Zresztą dodać trzeba, że choć oparte na licencji zagranicznej, „Polskie Fiaty" zostały ostatnio przystosowane do potrzeb polskich. I tak np. w samochodzie 508 zwiększono obecnie moc silnika, wzmocniono resory, rozszerzono nieco karoserję, dzięki czemu model 1935 góruje już nad takimż modelem z ubiegłego roku.

Bardzo podobały się słowa p. inż. Kręglewskiego, wypowiedziane na pożegnanie wycieczki, że mianowicie P. Z. Inż. nie roszczą sobie żadnych praw do specjalnych przywilejów i że doceniają konieczność konkurencji, jako czynnika ciągłego postępu. Słowa te uznano wśród dziennikarzy jako zapowiedź, że P. Z. Inż. będą poważnym czynnikiem zdrowej motoryzacji kraju.

Krótkie informacje gospodarcze

— Wartość wywozu polskiego w kwietniu b. r. wyniosła 74.695 tys. zł., z czego na eksport do państw europejskich przypada 60.190 tys. zł. (81,7%), na eksport pozaeuropejski 13.505 tys. zł. (18,3%). W wywozie polskim na pierwszem miejscu stoi Anglja [illegible]% ogólnego eksportu), dalej Niemcy (17,1%), Austrja (5,4%), Szwecja, Belgja, Czechosłowacja, Holandja, Stany Zjedn. i in.

— W „Monitorze Polskim" z dn. 12-go czerwca b. r. minister skarbu zarządzeniem z dn. 31 maja b. r. zawiesił w urzędowaniu władze Siedleckiego Tow. Kredytowego Miejskiego i mianował zarząd przymusowy tegoż Towarzystwa.

— Na Litwie zniesiono obowiązujący w r. ub. przymus kupowania gęsi przez urzędników.

— Opłaty celne na masło w Czechosłowacji zostały podwyższone ze 180 k. cz. do 420 k. cz.

— Czechosłowackie Tow. Zbożowe, które posiada charakter monopolu, posiada w zapasach 68 tys. wagonów zboża. Zapasy te stworzą poważne trudności dla monopolu z chwilą rozpoczęcia nowy ji zbiorów.

— W rokowaniach handlowych czechosłowacko-austrjackich wyłoniły się trudności z powodu żądań, jakie wysunęła Austrja.

— W najbliższym czasie ma być utworzony w Palestynie bank czechosłowacko-palestyński, który będzie finansował transakcje handlu zagranicznego między obu krajami.

— W Hiszpanji w celu uzdrowienia rynku pszenicznego postanowiono zamagazynować 400 tys. ton pszenicy, na co rząd dostarczyć ma 209 milj. peset [illegible].

KRONIKA GOSPODARCZA

Skarb państwa przejmuje niektóre wierzytelności Państw. Banku Rolnego

W Dzienniku Ustaw R. P. nr. 42 ogłoszone zostało pod poz. 282 rozporządzenie min. rolnictwa i r. r. z dnia 24 kwietnia r b., wydane w porozumieniu z min. skarbu o zasadach i warunkach przejęcia na rzecz skarbu państwa na rachunek funduszu obrotowego reformy rolnej niektórych wierzytelności Państwowego Banku Rolnego oraz o umorzeniu i warunkach spłaty tych wierzytelności.

Przejęciu na rzecz skarbu państwa na rachunek funduszu obrotowego reformy rolnej mogą podlegać następujące wierzytelności P. B. R. według stanu na dzień 31 grudnia 1934 r. (bez doliczania oprocentowania za zwłokę i odroczenie) wraz z przysługującem im zabezpieczeniem: 1) wierzytelności z tytułu pożyczek, udzielonych z lokat skarbowych w P. B. R. lub z tytułu pożyczek, które zostaną zaliczone na rachunek tych lokat na podstawie promes, wydanych przez P. B. R. do dnia 1 maja 1935 r. na łączna sumę do wysokości 16,5 milj. zł; 2) wierzytelności P. B. R., zabezpieczone na nieruchomościach z tytułu długoterminowych pożyczek w listach zastawnych tegoż Banku, na łączną sumę do wysokości 7 milj. zł.

Należności z tytułu przejętych na rachunek funduszu obrotowego reformy rolnej wierzytelności, wymienionych w punkcie 1, umarza się w połowie. Należności z tytułu wierzytelności, wymienionych w punkcie 2, umarza się w połowie, jeżeli pożyczki w listach zastawnych wypłacone zostały przed dniem 1 lipca 1932 r.

Do wyżej wymienionych należności stosuje się warunki spłaty, ustalone w art. 8 rozp. Prezydenta Rzeczypospolitej z dnia 24 października 1934 r. (Dz. Ust. R. P. nr. 94, poz. 842). Początek nowego okresu spłaty należności, przejętych na rachunek fund. obrot. ref. roln., ustala się na dzień 1 lipca 1935 r. Upoważnia się P. B. R. do ustalenia początku okresu spłaty dla niektórych kategoryj dłużników na dzień 1 stycznia 1936 r. Poczynając od dnia [illegible] stycznia [illegible] r. do początku nowego okresu spłaty — dłużnicy winni uiszczać w terminach 1 kwietnia i 1 października oprocentowanie w wys. 3% w stosunku rocznym. Wpłaty dokonane do P. B. R. przez dłużników po dniu 31 grudnia r. ub. wpływają na rachunek funduszu obrotowego r. r.

Rozporządzenie weszło w życie z dniem ogłoszenia.

Stany Zjednoczone posiadają 40 proc. światowych zapasów złota monetarnego

Przywóz złota do Stanów Zjednoczonych osiągnął w maju r. b. wartość 130,63 milj dolarów, wobec 129,66 milj w kwietniu r. b. i 20,79 milj. w marcu r. b. Z Francji przybyły transporty złota na ogólną sumę 11,59 milj. dol., wobec 30,99 milj. w miesiącu poprzednim. Obecnie sygnalizują dalsze wielkie transporty złota francuskiego do New Yorku na ogólną sumę 110 milj. Z Holandji przywieziono w maju złota za 12,39 milj. dol., wobec 84,72 milj. w kwietniu r. b., z Londynu za 1,66 milj., wobec 350,000 dol. w miesiącu poprzednim. Pozatem mniejsze ilości złota przywieziono z Kanady, Indyj, Kolumbji i Chin.

W pierwszych pięciu miesiącach r. b. przywóz złota do Stanów Zjednoczonych wyrażał się cyfrą 533,88 milj. dol., a w 16-tu miesiącach, które minęły od czasu stabilizacji dolara na nowym poziomie, przywóz ten wynosił 1.643,09 milj. dol. Z powyższej ilości przypada na przywóz z Europy 1.349,41 milj. dol., w czem 626,07 milj. z Londynu, 483,37 milj. z Francji, 213,91 milj. z Holandji, 12,9 milj. z Belgji i 10,16 milj. z Szwajcarji.

Zapas złota w Stanach Zjednoczonych osiągnął w końcu maja wysokość rekordową 8,85 miljardów dol. Stany Zjednoczone posiadają przeto obecnie już 40 proc. uchwytnych zapasów złota monetarnego na świecie. Na początku roku posiadały one tylko 37 proc., a na początku roku 1934 33 proc.

ODSETKI ZA ZWŁOKĘ I OPODATKOWANIE PRZEDSIĘBIORSTW UPADŁYCH

Warszawa (tel. wł.) Min. skarbu wystosowało zarządzenie w sprawie pobierania odsetek za zwłokę, oraz opodatkowania upadłych przedsiębiorstw.

Zwrócono uwagę urzędom skarbowym, że zasadniczo przy egzekucji należności od dnia 14 kwietnia nie należy pobierać odsetek za kwoty zaległe, nie przekraczające 10 złotych. Odsetki za zwłokę pobierane mają być natychmiast przy większych zaległościach, zarówno od kwoty zasadniczej podatku, jak i od dodatku 10, czy 15-procentowego.

Liczne wątpliwości nasuwała kwestja opodatkowania upadłych przedsiębiorstw. Zwłaszcza tych które prowadzone są nadal przez syndyków masy upadłości. Min. skarbu na zapytanie jednej z izb skarbowych wyjaśniło, że należny podatek od obrotu za czas prowadzenia przedsiębiorstwa po ogłoszeniu upadłości musi być ściągany z pierwszych funduszy masy upadłości, natomiast należności podatku przemysłowego przed ogłoszeniem upadłości mają być wliczane do masy na podstawie ogólnych przepisów o upadłościach (w)

PODATKI I OPŁATY

(p) **Termin płatności nadzwyczajnej daniny majątkowej.** Płatnicy drugiej grupy kontyngentowej nadzwyczajnej daniny majątkowej muszą uiścić daninę w terminie do dn. 30 czerwca b. r. Druga grupa obejmuje płatników z kategorji przedsiębiorstw handlowych oraz z wolnych zajęć zawodowych. Danina nie uiszczona w terminie ściągana będzie w drodze egzekucji przymusowej, wraz z odsetkami za zwłokę.

(p) **Nadwyżki bilansowe, pochodzące z przerachowania bilansów.** N. T. A. wyrokiem z dnia 31. 1. 1935 r. l. rej. 7552/32 wyjaśnił, że przewidziane w rozp. Prezyd. Rzeczypospolitej z dnia 22. 3. 1928 r. zwolnienie od opodatkowania odnosi się tylko do nadwyżek bilansowych, pochodzących z przerachowania, dokonanego w terminach ustalonych w tem rozporządzeniu. (k)

Z KRAJU

(k) **Ustawodawstwo gospodarcze.** W Dzienniku Ustaw R. P. nr. 42 z dnia 13 czerwca rb. opublikowane zostały następujące rozporządzenia o charakterze gospodarczym: rozp. rady ministrów z dnia 8 czerwca rb. o zmianie granic m. Gdyni (poz. 281); rozp. min. rolnictwa i r. r. z dnia 24 kwietnia rb., wydane w porozumieniu z min. skarbu — o zasadach i warunkach przejęcia na rzecz skarbu państwa na rachunek funduszu obrotowego reformy rolnej niektórych wierzytelności Państwowego Banku Rolnego oraz o umorzeniu i warunkach spłaty tych wierzytelności (poz. 282); rozp. min. przem. i handlu z dnia 27 maja br. wydane w porozumieniu z min. opieki społecznej o wyłączeniu przemysłu ludowego i domowego oraz pracy chałupniczej z pod przepisów prawa przemysłowego (poz. 283); rozp. min. skarbu z dnia 31 maja rb., wydane w poroz. z min. przemysłu i handlu o zmianie rozp. min. skarbu z dnia 13 kwietnia rb., wydanego w poroz. z min. przem. i handlu w sprawie poboru scalonego podatku przemysłowego od obrotów piwem, napojami winnemi, wódkami gatunkowemi, octem, kwasem octowym i drożdżami (poz. 284); obwieszczenie ministra przem. i handlu z dnia 31 maja 1935 r. w sprawie ogłoszenia jednolitego tekstu rozporządzenia Prezydenta Rzeczypospolitej z dnia 1 czerwca 1927 r o popieraniu rozbudowy i rozwoju gospodarczego miasta i portu Gdyni (poz. 285).

(k) **Obieg polskich monet srebrnych i bilonu** przedstawiał się w dniu 10 bm. następująco (w milj. zł — w nawiasach obieg w dniu 31 maja): 380,6 (378,0), w tem polskie monety srebrne 295,9 (293,1), bilon niklowy i bronzowy 84,7 (84,9).

(k) **Notowania giełdowe pożyczki inwestycyjnej będą wprowadzone dopiero w początkach r. 1936.** Pożyczka inwestycyjna jest jak wiadomo, papierem na okaziciela i w związku z tem dopuszczona do obrotów giełdowych. Świadectwa tymczasowe, które są połączone z kuponami płatności rat, nie mogą być notowane, a wydanie obligacyj poż. inwest. nastąpić ma w początkach r. 1936. Dopiero po wypuszczeniu na rynki pieniężne obligacyj pożyczkowych będą wprowadzone na giełdach notowania oficjalne pożyczki inwestycyjnej.

(k) **O uruchomienie nieczynnych fabryk w Wielkopolsce.** Poznańska izba przem.-handlowa od pewnego czasu zbiera informacje dotyczące nieczynnych zakładów przemysłowych w Wielkopolsce. W sprawie tej odbyło się w dniach ostatnich posiedzenie z przedstawicielami bankowości i funduszu pracy. (AZ).

(k) **Nierównomierny ciężar podatku gruntowego.** Rolnictwo wielkopolskie skarży się na obarczanie go wyższemi stawkami podatku gruntowego od rolnictwa z innych części Polski. Obciążenie podatkiem gruntowym wynosi np. przeciętnie w powiecie inowrocławskim 9,75 zł, a w sąsiednim włocławskim 5,11 zł, we wrzesińskim 6,25 zł, a w sąsiednim słupeckim 4,54 zł. Ciężar podatku gruntowego winien być wyrównany bez względu czy odnosić się będzie do rolnictwa wielkopolskiego, czy b. Kongresówki. (AZ)

Z ZAGRANICY

(z) **Przed definitywnem przystąpieniem hutnictwa brytyjskiego do międzynarodowego kartelu stalowego.** Jak wiadomo, od pewnego czasu obowiązuje tymczasowe porozumienie między hutnictwem brytyjskiem i międzynarodowym kartelem stalowym. W najbliższym czasie nastąpi podpisanie definitywnego układu w tej sprawie. Przystąpienie Wielkiej Brytancji do kartelu zapewni brytyjskiemu hutnictwu poważne korzyści. Porozumienie to bowiem ograniczy przywóz żelaza i stali przez uczestników kartelu do Anglji do 670.000 tonn w pierwszym roku (licząc od dnia 1 sierpnia 1935 r.) i do 525.000 t. na następne 4 lata (począwszy od sierpnia 1936 r.). W r. 1931 przywóz żelaza i stali do Wielkiej Brytanji wynosił 2.800 tys. tonn, a w r. 1934 — 1.400 tys. t. Wprowadzone obecnie ograniczenie importu stali z kontynentu pozwoli na wzrost zatrudnienia w hutnictwie brytyjskiem o 50 tys. osób. Ostateczne podpisanie umowy kartelowej między przemysłami Francji, Niemiec, Belgji, Luxemburgu i W. Brytanji nastąpi dnia 14. bm.

(z) **Pogorszenie się sytuacji gospodarczej w Chinach.** Jak wiadomo, amerykańska polityka srebrna wywołała poważne pogorszenie się sytuacji gospodarczej w Chinach. Pogorszenie to wyraziło się m. in. trudnościami w szeregu instytucyj finansowych. W chwili obecnej — w związku z pogłębieniem się trudności i przewidywaniem pogorszenia się sytuacji w szeregu gałęzi życia gospodarczego — rząd nankiński pośpiesznie przygotowuje specjalną ustawę, dotyczącą upadłości.

(z) **Światowy wywóz jaj** w r. 1934 wynosił 2,9 milj. kwintali. W stosunku do r. 1933 wywóz jaj w 1934 r. stanowił 93,2%, a w stosunku do 1931 r., 63,1%. Wywóz jaj z Polski w r. 1934 stanowił 90,3% wywozu jaj w r. 1933, zaś w stosunku do 1931 — 44,1%. Wzrost wywozu w r. 1934 w stosunku do 1933 r. wykazały Danja, Francja, Holandja i Stany Zjednoczone. We wszystkich innych krajach, eksportujących jaja, przedewszystkiem zaś w Belgji i we Włoszech zaznaczył się poważny spadek eksportu tego artykułu.

Wolne posady w Izbie Skarbowej w Poznaniu

W związku z ustawą z dn. 26 marca 1935 r. o klasyfikacji gruntów dla podatku gruntowego, dowiadujemy się, że Izba Skarbowa w najbliższym czasie zamierza przyjąć około 20 wykwalifikowanych mierniczych, posiadających gruntowną znajomość miernictwa i katastru w b. zaborze pruskim, oraz posiadających odpowiednie wykształcenie ogólne i kilkuletnią praktykę.

Kandydaci, ubiegający się o te stanowiska winni składać podania do wydziału I. Izby Skarbowej przy dołączeniu 2 fotografij z rb., własnoręcznie napisanego życiorysu i nieuwierzytelnionych odpisów: 1) metryki urodzenia, 2) świadectw szkolnych, 3) świadectw pracy, 4) poświadczenie obywatelstwa, 5) dokumentu ślubu i 6) książeczki wojskowej.

Wynagrodzenie wynosić będzie zależnie od klasyfikacji do 350 zł miesięcznie i djety w wysokości 9.— zł na dobę. Umowy służbowe zawarte będą na okres trzech miesięcy z tem, że po upływie tego czasu mogą być przedłużone.

Wybór pracowników do prac związanych z klasyfikacją gruntów nastąpi jedynie z pośród kandydatów posiadających wymagane kwalifikacje, podania osób nie posiadających wymaganych przez Izbę Skarbową kwalifikacyj pozostaną bez rozpatrzenia i odpowiedzi.

Subskrypcja na grafiki

nagrodzone i wyróżnione na I Konkursie Graficznym „Kurjera Poznańskiego"

Poniżej podajemy dalsze reprodukcje grafik, które Czytelnicy nasi otrzymać mogą **po wyjątkowo zniżonej cenie subskrypcyjnej** w Salonie Tow. Przyjaciół Sztuk Pięknych (pl. Wolności 18), gdzie wystawiono wszystkie prace konkursowe.

Zwiedzać i zamawiać objęte subskrypcją grafiki można codziennie w godzinach od 11 do 17. Wstęp na wystawę jest bezpłatny.

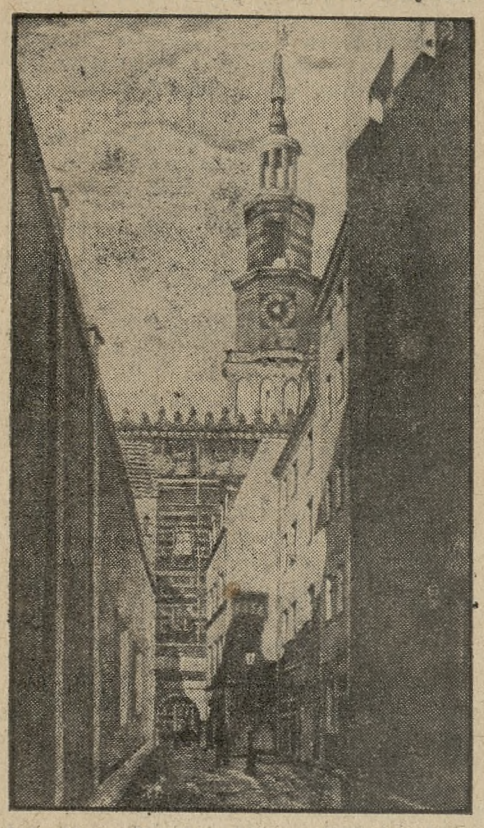

Arkadjusz Kondratski — „Uliczka Ratuszowa" — Litografja — Wielkość cm 25×42 cena subskr. zł 6.

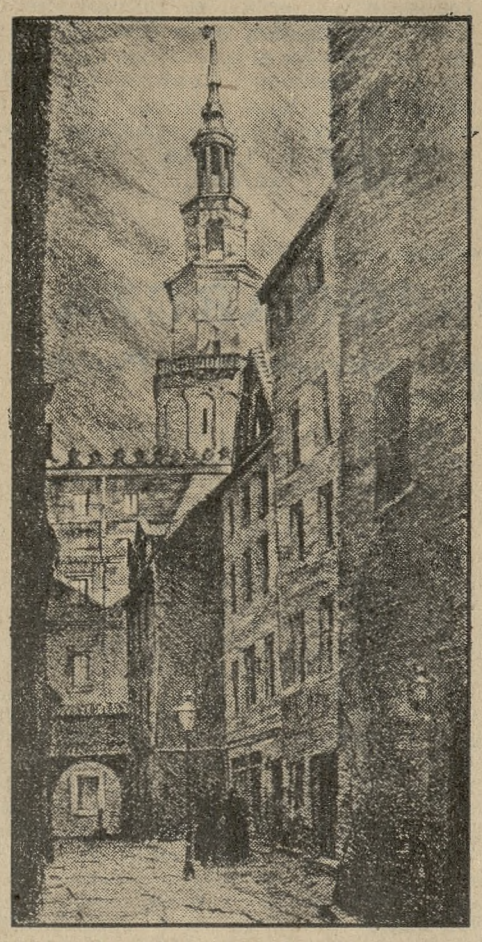

Marjan Romała — „Uliczka Ratuszowa" — Litografja — Wielkość cm 20×37 — cena subskr. zł 8

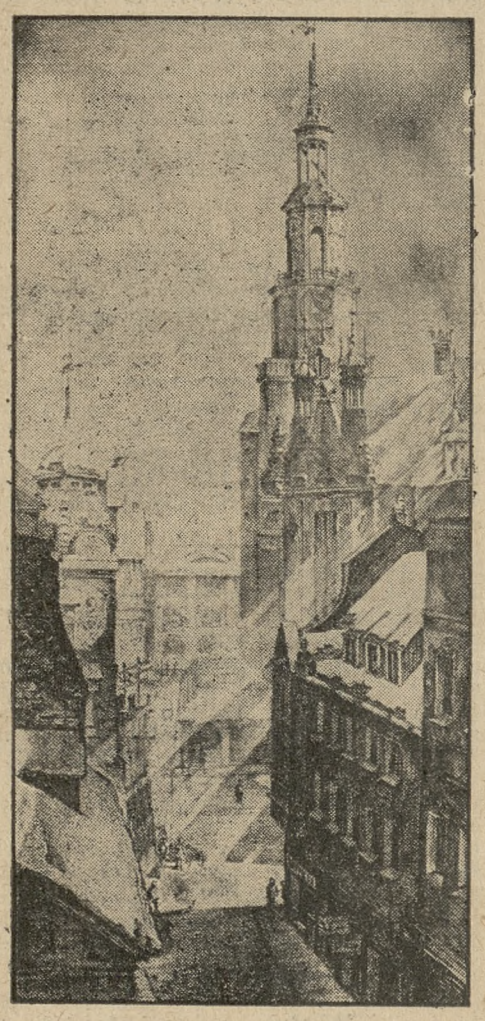

Archiwum Państw. na ratusz" — Litografja — Wielkość cm 24×51 — cena subskr. złotych 28.

Klub nurków

Jean Painlevé, syn znakomitego matematyka i ministra, powołał do życia osobliwy klub, który składa się tylko z nurków. Członkowie klubu są to ludzie, oddający się sportowi nurkowania, który od pewnego czasu stał się szeroko rozpowszechnioną rozrywką na wybrzeżach francuskich. Oficer marynarki francuskiej wynalazł i skonstruował prosty, tani hełm gumowy dla nurka, który umożliwia każdemu przebywanie przez dłuższy czas pod wodą na głębokości dziesięciu metrów. Painlevé usiłuje zatem zwerbować do swego klubu wszystkich zwolenników sportu nurkowego w celu spopularyzowania go w szerokich masach. Inicjator proponuje zatem urządzenie wyścigów pływackich pod wodą, partyj tennisa, oraz innych gier pod wodą na głębokości od 5 do 8 metrów. Painlevé sądzi, iż tego rodzaju imprezy znajdą u publiczności gorący oddźwięk. Ma on jednak na widoku i dalsze cele: pragnąłby założyć u brzegów Bretanji studjo podwodne, gdzie możnaby było robić też zdjęcia filmowe, które dałyby interesujący materjał dla obserwacyj naukowych.

Plastyczny film

Filmy, w tej formie, w jakiej widzimy je podczas wyświetlania, dają nam zwykłe obrazy w jednej płaszczyźnie z pewną perspektywą wgłąb, którą raczej nasze oko dorabia. Prace w wielkich laboratorjach przemysłu filmowego idą w kierunku stworzenia takiej aparatury, oczywiście dźwiękowej, któraby pozwoliła stworzyć obrazy plastyczne, t. zw. zdjęcia stereoskopowe. Jeżeli chodzi o zwykłą, pojedyńczą fotografję, ta praca daje zupełnie dobre rezultaty. W tym celu należy wykonać dwa zdjęcia tego samego objektu z dwóch punktów leżących blisko siebie. Odbitki takiego zdjęcia położone obok siebie trzeba oglądać przez pewnego rodzaju okulary zwane stereoskopem. W ten sposób widziane zdjęcie będzie pozornie posiadało trzy wymiary i głębię perspektywy. Ten fakt naprowadził konstruktorów na myśl stworzenia aparatury, któraby posiadała wszelkie własności stereoskopu. W tym wypadku widzielibyśmy film tak, jak oglądamy sztukę w teatrze. Prace w tym kierunku już są bardzo zaawansowane i należy przypuszczać, że już w niedługim czasie zobaczymy film plastyczny na ekranie.

Kiedy głowa boli

Do najcięższych i najdokuczliwszych cierpień należy bezwarunkowo ból głowy. Bardzo często człowiek dotknięty uporczywym bólem głowy nie umie ani sobie ani lekarzowi wytłumaczyć, skąd pochodzi ten ból, jakie jest jego źródło. Niekiedy bóle głowy mają swoją przyczynę u osobników bardziej wrażliwych, nerwowych a także reumatyków w zmianach pogody, temperatury. Występują one często periodycznie w tych okolicach, gdzie wieją silne wiatry.

Najsilniej dokuczają bóle głowy, które nie są spowodowane żadną uchwytną zmianą anatomiczną, a mają tło nerwowe, psychiczne, n. p. migrena. Przy traktowaniu tych cierpień przez lekarza odgrywa dużą rolę, zarówno w rozpoznaniu jak i w terapji, kwestja, czy bóle te mają podłoże organiczne, czy też są one wynikiem zaburzeń funkcyjnych. Do wyjaśnienia tej kwestji prowadzi dokładna obserwacja pacjenta, określenie umiejscowienia bólów, ich czasookresu, kierunku etc.

Pierwszorzędną rolę odgrywają przytem i nadzwyczaj wydatną pomoc okazują w tym wypadku promienie Roentgena, zastosowane celowo jako środek rozpoznawczy i ewentualnie leczniczy. Przy ich użyciu można ściśle określić naturę bólów głowy — organiczną czy też funkcyjną. Prześwietlenie głowy promieniami Roentgena wskazuje odrazu lekarzowi, czy są jakiekolwiek zmiany w strukturze czaszki, czy jest ucisk na mózg, zwapnienie mózgu, zniekształcenie kory mózgowej, deformacja lub nowotwory w okolicach jamy nosowej. Znajomość topografji głowy u samego pacjenta pozwala lekarzowi na operowanie dokładnemi danemi przy obiorze tej lub innej metody leczenia.

Promienie Roentgena zajmują dzisiaj wśród środków leczniczych, gdy mowa o bólu głowy, miejsce niepoślednie. Często działanie ich okazuje się nawet skuteczne i wtedy, gdy są one maskowane parawanem ołowianym, t. zn. gdy nie mogą przenikać wgłąb czaszki. Zresztą podobne wyniki osiąga się i przy użyciu innych stosownych medykamentów i metod, zależnie od indywidualności chorego i jego struktury fizyczno - psychicznej. W każdym razie bóle głowy nie są już dzisiaj tą plagą niezwalczoną, jaką były dawniej, gdy jedyną na nie radę znajdowano w opychaniu cierpiącego osobnika najrozmaitszemi pigułkami, proszkami i t. p.

M. K.

Do wszystkich PP. Zbieraczy Sztuki Starożytnej!

Niniejszem mam zaszczyt zawiadomić, iż w dniu 15 czerwca br. otwieram przy **placu Świętokrzyskim nr. 4**

„Dom Sztuki"

gdzie zawsze korzystnie nabyć można meble w różnych stylach, obrazy starej i współczesnej sztuki, bronzy, kryształy, porcelanę. Oczekując łaskawego poparcia, kreślę

Z poważaniem

M. FLASIŃSKI, wł. „Domu Sztuki".

Firma Chrześcijańska! Pg 4429-55,63

Londyński Zoo w cyfrach

Wartość różnych zwierząt Ogrodu Zoologicznego

Ogrody zoologiczne, jak każde inne przedsiębiorstwo, sporządzają corocznie swój bilans, przyczem poszczególne „konta" nie zawsze ściśle odpowiadają faktycznemu stanowi rzeczy, jako że zdarzają się wypadki iż w międzyczasie ten i ów rodzic zjadł swoją progeniturę, inny znów „pensjonarz" zakopał się głęboko w ziemię, zatajając w ten sposób swoją egzystencję przed sporządzającym „inwentarz" urzędnikiem.

Jak z ostatniego sprawozdania Londyńskiego Ogrodu Zoologicznego, tego największego w świecie i najobficiej w faunę zaopatrzonego zwierzyńca wynika, ogólna wartość posiadanych zwierząt ssących, płazów i ptaków wyniosła ostatnio ponad trzy miljony złotych. Zaznaczyć należy, że ocena poszczególnych okazów z roku na rok się zmienia, gdyż niektóre egzemplarze z biegiem lat i w związku z konjunkturą rynkową, tracą na wartości, a inne znów zyskują. Skala cen mieszkańców londyńskiego Zoologu, jest nadzwyczaj rozległa, sięgając od jednego złotego, wzwyż do pięćdziesięciu tysięcy.

Jak statystyka wykazuje, najlepszą lokatą kapitału jest hippopotam indyjski. Dorosły okaz tego potężnego gruboskórca kosztuje pięćdziesiąt tysięcy złotych, podczas gdy jego „baby" cenione jest na trzynaście tysięcy. Zwierzęta drapieżne są, na ogół stosunkowo nie drogie. Lwy zwierzyńca londyńskiego ocenione są na pięćset do osiemset złotych. Niedźwiedzie kosztują przeciętnie sześćset, za wyjątkiem amerykańskiego misia „Grisly", za którego trzeba zapłacić conajmniej dwa tysiące pięćset złotych. Ze zwierząt „robiących kasę", na pierwszem miejscu stoją obłaskawione słonie, obwożące po parku po kilkanaścioro dzieci jednorazowo. Cena zakupu tych niewymagających zwierząt nie jest wprawdzie zbyt niska, bo sięga cyfry około piętnastu tysięcy złotych za sztukę, lecz kapitał ten rentuje się doskonale, przynosząc rocznie ponad dwadzieścia procent zysku. Cena kupna żyraf pozostaje w zależności od długości czasu pobytu tych długoszyich stworzeń w Europie. I tak: gdy świeżo importowaną żyrafę można nabyć już za 6—7 tysięcy złotych, to po rocznem przebywaniu zwierzęcia w jednym z zoologów europejskich, wartość jego wzrasta trzykrotnie, a to z uwagi, że żyrafy dość rzadko i tylko z trudem aklimatyzują się w naszej strefie.

Amatorowie tygrysów „królewskich" mogą takiego mieszkańca dżungli nabyć w zwierzyńcu londyńskim za cenę 2 500 złotych; natomiast lwy srebrne, hieny, jaguary i leopardy są prawie o połowę tańsze. — Z pośród małp kosztowną „przyjemnością" są goryle, których cena waha się od ośmiuset do tysiąca pięciuset złotych, przyczem „kawalerowie" i samotne „damy" są stosunkowo znacznie tańsze od par małżeńskich. Te ostatnie zdarzają się dość rzadko, to też goryle stadło małżeńskie bywa dumą i wielką atrakcją każdej menażerji. Takiem właśnie przykładnem stadłem są Mok i Moine zoologu londyńskiego. Po gorylach, pod względem wartości idą szympanse cenione po 1 500 złotych za rosły egzemplarz, podczas gdy mniejsze okazy można nabyć już za 5—6 setek. Natomiast małe ucieszne małpki, zjawiające się codziennie na five o'clock w restauracji ogrodu zoologicznego i baraszkujące tam z dziećmi, są po prostu „nieocenione" i bywały wypadki, że ofiarowana cena kilkunastu tysięcy złotych za takie figlarne zwierzątko, nie została zaakceptowana.

Cena krokodyli pozostaje w zależności od ich wieku. Georgę, stuletni „doyen" pawilon płazów „kalkuluje" się po trzydzieści złotych za każdy rok życia. — Wartość węży mierzy się na — łokcie. I tak: egzemplarze o długości 2—4 metrów, kosztują po osiemdziesiąt do stu złotych za metr; ponad tę długość, cena już znacznie wzrasta, a wartość dziewięciometrowego pytona przekracza dwa i pół tysiąca złotych.

Z ptaków, najwartościowsze są pingwiny i kolibry, a różne gatunki „rajskich ptaków" osiągają wręcz fantastyczne ceny. Za żywienie zwierząt, Zoo londyński wydatkował w ostatnim roku obrachunkowym około trzystu tysięcy złotych.

Kr.

Pod błękitnem niebem Sołacza

na tle zieleni, wśród pięknego lasu odbędzie się w najbliższą niedzielę doroczny Kiermasz Sołacki, z którego dochód przeznaczony jest na spłatę długów budowy kościoła. Kiermasz ten pojęty został przez organizatorów jako wielka i doskonale przygotowana zabawa ogrodowa z licznemi atrakcjami. W poprzednich komunikatach wyliczaliśmy wszystkie urozmaicenia, jakie przygotowano. W roku bież. przybyły cztery pomysły nowe, zupełnie w Poznaniu nieznane. Specjalnie pieczołowicie zostały przygotowane kioski żywnościowe. Zarówno wszelkie imprezy, jak i bufety oraz wstępy — będą biły rekord taniości. Choćby z tego względu trzeba w niedzielę przyjść na Kiermasz Sołacki. Godzina 2 po poł. — początek.

Silna LOPP przy masowym udziale kobiet, to gwarancja bezpieczeństwa.

I we Włoszech urządzono olbrzymią propagandę na rzecz książki. Nasze zdjęcie przedstawia fragment taniego tygodnia książki na tle malowniczej architektury starego Rzymu.

SUDOR w płynie „Ap. Kowalski" usuwa POT
Wystrzegać się naśladownictw.

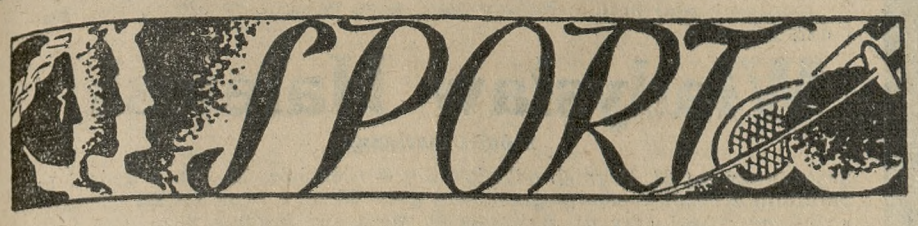

Niedziela na boiskach piłkarskich

O mistrzostwo kl. A odbędą się trzy spotkania w Poznaniu oraz dwa na prowincji.

O godz. 11 na stadjonie miejskim spotyka się „Legja" i „Unja" z Kościana. Drużyna gospodarzy łatwo winna się uporać z gośćmi, którzy na początku sezonu byli w znacznie lepszej formie.

O godz. 14 na arenie łazarskiej gości „Sparta", „Sokoła" z Leszna. Dwie drużyny, które znalazły się na końcu tabeli tegorocznych rozgrywek, „Sokół" ma 10, „Sparta" 3 punkty, to też mimo ewtl. wygrania spotkania, spadek „Sparty" jest definitywnie przesądzony; natomiast „Sokół" w razie wygrania zawodów może uchronić się ewtl. przed spadkiem do niższej klasy

O godz. 15 na boisku własnem przy Górnej Wildzie walczy „HCP" i „KPW", dwie równe sobie drużyny, z których lepiej przedstawia się obecnie zespół drużyny klubu fabrycznego. Sądząc według ostatnich osiągniętych wyników, zwycięży „HCP", temwięcej, że gra na własnem boisku, do którego goście z powodu małych rozmiarów nie są przyzwyczajeni. Mimo ewtl. zwycięstwa drużyny gospodarzy nie zdołają zagrozić zdobyciu mistrzostwa przez „Legję".

W Ostrowie o godz. 17 na boisku własnem spotykają się dwaj starzy rywale: „Ostrowski Klub Sportowy" i „Ostrovia". Zawody te od kilku lat budzą duże zainteresowanie, gdyż szanse wygrania często się zmieniały. Tego roku stanowczo w lepszej formie jest drużyna „Ostrovii", która jeszcze przed dwoma tygodniami pretendowała z „Legją" do mistrzostwa, lecz musiała ulec technicznie lepszemu zespołowi poznańskiemu. Coprawda założyła „Ostrovia" po meczu protest z powodu rzekomo niesłusznych orzeczeń sędziego. Protest ten nie ma szans powodzenia.

W Lesznie na boisku własnem o godz. 16 gości „Polonja" rezerwy „Warty". Technicznie lepiej przedstawia się zespół poznański, który jednak gra bardzo nierówno i na obcem boisku łatwo może przegrać. W razie przegrania spotkania przez gospodarzy, grozi im również spadek do niższej klasy.

O mistrzostwo kl. B. odbędą się w niedzielę trzy spotkania i to:

O godz. 11 na boisku w Górczynie „Admira" i „Korona".

O godz. 16 na arenie łazarskiej „Pogoń" i „Olimpja".

W Kępnie „Sokół" gości „Dyskobolję" z Grodziska.

O tytuł mistrzostwa kl. C:

O godz. 11 na arenie łazarskiej „San" i „Unja".

O godz. 16 na stadjonie na Śródce „Czarni" i „Szamotulski Kl. Sp.".

O puhar junjorów K. S. „Warta". O godz. 16-tej w Głównej „Polonja" Główna i „Pentatlon", o 16 w Górczynie „Admira" i „Korona", o 17 przed stadjonem „Legja" i „San", o 17 w Fabianowie „Orkan" i „HCP", o 17 arena łazarska „Unja" i „Warta".

Spotkania towarzyskie: o godzinie 11 stadjon na Śródce „Cybina" I i „Naprzód", o 15 boisko Korony „Korona" II i „Legja" II, o 14 w Mosinie na boisku własnem turniej błyskawiczny urządzony przez „Sokoła" Mosina. O godz. 10 „HCP" i „Petatlon" I, o 11.30 „HCP" III i „Pentatlon" II na boisku „HCP". O godz. 16 „Blask" I i „Warta" II w Starołęce. W Rawiczu o godz. 14 „Sokół" senjorzy i senjorzy „Verein für Bewegungsspiele" Herrenstadt, o 15.30 „Sokół" I i „V. f. B." I. ściański Klub Sportowy".

O godz. 17 w Śremie „Śremski" i „Kościeński Klub Soprtowy".

Lekka atletyka

Najmłodsi lekkoatleci Poznania rozgrywają mistrzostwa P. O. Z. L. A. Junjorzy-lekkoatleci, zawodnicy poniżej lat 18, staną w niedzielę 16 bm. o godz. 15 na starcie, by rozegrać doroczne mistrzostwa dla junjorów. W tegorocznych zawodach zacięta walka o zwycięstwo toczyć się będzie między junjorami „Warty" oraz coraz lepiej prosperującej sekcji lekkoatletycznej „K. S. M.". Licznych zawodników zgłasza także „KPW". Młodzi zawodnicy, z których niektórzy pierwszy raz startować będą w poważniejszych zawodach dołożą niewątpliwie starań, by uzyskać jak najlepsze wyniki, ażeby w okresie przedolimpijskim zwrócić na siebie uwagę. Zawody odbędą się na stadjonie miejskim.

Noji nie będzie startował w mistrzostwach Warszawy i nie pojedzie do Brukseli — tak donosi prasa warszawska. W czasie codziennego spaceru ze Stadjonu Wojska Polskiego do warsztatu pracy na ul. Jagiellońskiej, Noji odgniótł sobie prawą stopę, która mu spuchła i go bardzo boli. Wobec tego start Szweda Lindgreena na mistrzostwach Warszawy w niedzielę straci na atrakcyjności.

Na stadjonie miejskim w Poznaniu odbyły się na polecenie PZLA eliminacje w skoku wdal i w biegu na 800 m, w celu ostatecznego ustalenia w tych konkurencjach reprezentantów na mecz z Belgją. Hoffmann (W) w pierwszych trzech skokach osiągał 6.60 m, dalej 6.71, 6.90 i 6.96. Nowak, który nie jest w formie, na pięć skoków trzy miał przekroczone, w czwartym i piątym osiągnął 6.66 i 6.71 odstępując od szóstego skoku. W biegu na 800 m Lesicki biegł za Petkiewiczem. Pierwsze 400 m zawodnicy przebiegli w czasie 56 sek., przyczem Petkiewicz prowadził. Po 600 m Petkiewicz odstąpił i Lesicki skończył bieg zupełnie świeży w słabym czasie 2:01,2.

Piłka nożna

Mistrzostwo klasy C (finał). „Unja" Poznań — „Czarni" Poznań 4:0 (2:0), „Szamotulski Klub Sportowy" — „San" 0:1 (0:0).

Spotkania towarzyskie: „Sokół" Kępno — „Klub Sportowy „Stadjon" Chorzów 1:8 (1:4), „Viktoria" Września — „HCP" II 1:1 (0:1), „Sokół" Mosina — „Warta" III 1:2 (1:1), „Grom" — „Pentatlon" II 8:0 (4:0), „Obra" Zbąszyń — „Dyskobolja" II Grodzisk 2:1 (0:1), „Dyskobolja" I Grodzisk — „Czarni" Wolsztyn 0:0, „Rawicki Klub Sportowy" — Verein für Rasenspiele Wrocław 2:2 (1:2), „Korona" II — „Stowarzyszenie młodzieży Obywatelskiej" 3:4 (1:1).

Klęska „Wisły" w Rotterdamie. W środę wieczorem przy świetle elektrycznem „Wisła" krakowska rozegrała mecz w Rotterdamie z reprezentacją Rotterdamu, przegrywając 3:10 (1:5).

Mecz wywołał w Holandji bardzo duże zainteresowanie. Mimo dnia powszedniego, na trybunach zgromadziło się około 10 tysięcy osób. „Wisła do tego meczu wystąpiła w swoim normalnym składzie. Przeciwnik liczył w swej drużynie 5 reprezentacyjnych graczy holenderskich. Przez cały czas meczu padał silny deszcz, który znacznie utrudniał grę. Holendrzy już w 30 pierwszych minutach strzelili 5 bramek. Tyły „Wisły", będące najsłabszą częścią drużyny, nie mogły sobie dać rady z doskonale usposobionym atakiem holenderskim. Do przerwy udało się „Wiśle" strzelić tylko 1 bramkę przez Kopecia. Po przerwie Holendrzy grają w dalszym ciągu doskonale i zdobywają znowu 5 bramek, na które „Wisła" rewanżuje się tylko dwoma strzałami Lubowieckiego i Łyki.

Jak z powyższego wynika, występ drużyny krakowskiej w Holandji zakończył się skandalem, gdyż trudno to inaczej określić i skompromitował doszczętnie piłkarstwo polskie. Nie pomogą żadne tłumaczenia, gdyż faktu dwucyfrowej klęski nic nie zmaże.

Kary i dyskwalifikacje. Na ostatniem posiedzeniu Wydziału Gier i Dyscypliny Ligi ukarano Krysińskiego dwumiesięczną dyskwalifikacją, Korngolda — miesięczną dyskwalifikacją, Peterka i Nawrota — dwutygodniową dyskwalifikacją, Riesnera i Hanuszyka — tygodniową dyskwalifikacją, wreszcie Tadeusiewicza — naganą.

Martyna nie wystąpi. Zarząd P. Z. P. N. nie zgodził się na wystawienie Martyny w składzie reprezentacji ligi przeciwko Węgrom.

Pięściarstwo

„Warta" — „H. Cegielski", zawody powyższych kombinowanych zespołów odbędą się w sobotę, 15 bm. o godz. 20 w sali Cegielskiego przy Górnej Wildzie 180. (kom)

Pływanie

Trójmecz Poznań—Pomorze—Łódź na pływalni garnizonowej w Toruniu ma się odbyć dnia 18 sierpnia. Pertraktacje są jeszcze w toku.

Senjorzy „Warty" spotykają się w sobotę o godz. 18 na boisku własnem z senjorami „Legji".

Wyniki z poniedziałku: „Sokół" Wolsztyn — „KPW" II 2:0 (2:0), „Viktoria" Ostrzeszów — „Naprzód" Ostrów 6:0 (2:0), „Promień" Opalenica — „KPW" II 0:7 (0:3), „Obra" Zbąszyń — „Dyskobolja" II Grodzisk 2:1 (0:1), „Dyskobolja" I Grodzisk — „Czarni" Wolsztyn 0:0, „Rawicki Klub Sportowy" — Verein für Rasenspiele Wrocław 2:2 (1:2), „Korona" II — „Stowarzyszenie młodzieży Obywatelskiej" 3:4 (1:1).

Klęska „Wisły" w Rotterdamie. W środę wieczorem przy świetle elektrycznem „Wisła" krakowska rozegrała mecz w Rotterdamie z reprezentacją Rotterdamu, przegrywając 3:10 (1:5).

Mecz wywołał w Holandji bardzo duże zainteresowanie. Mimo dnia powszedniego, na trybunach zgromadziło się około 10 tysięcy osób. „Wisła do tego meczu wystąpiła w swoim normalnym składzie. Przeciwnik liczył w swej drużynie 5 reprezentacyjnych graczy holenderskich. Przez cały czas meczu padał silny deszcz, który znacznie utrudniał grę. Holendrzy już w 30 pierwszych minutach strzelili 5 bramek. Tyły „Wisły", będące najsłabszą częścią drużyny, nie mogły sobie dać rady z doskonale usposobionym atakiem holenderskim. Do przerwy udało się „Wiśle" strzelić tylko 1 bramkę przez Kopecia. Po przerwie Holendrzy grają w dalszym ciągu doskonale i zdobywają znowu 5 bramek, na które „Wisła" rewanżuje się tylko dwoma strzałami Lubowieckiego i Łyki.

Jak z powyższego wynika, występ drużyny krakowskiej w Holandji zakończył się skandalem, gdyż trudno to inaczej określić i skompromitował doszczętnie piłkarstwo polskie. Nie pomogą żadne tłumaczenia, gdyż faktu dwucyfrowej klęski nic nie zmaże.

Kary i dyskwalifikacje. Na ostatniem posiedzeniu Wydziału Gier i Dyscypliny Ligi ukarano Krysińskiego dwumiesięczną dyskwalifikacją, Korngolda — miesięczną dyskwalifikacją, Peterka i Nawrota — dwutygodniową dyskwalifikacją, Riesnera i Hanuszyka — tygodniową dyskwalifikacją, wreszcie Tadeusiewicza — naganą.

Martyna nie wystąpi. Zarząd P. Z. P. N. nie zgodził się na wystawienie Martyny w składzie reprezentacji ligi przeciwko Węgrom.

Pięściarstwo

„Warta" — „H. Cegielski", zawody powyższych kombinowanych zespołów odbędą się w sobotę, 15 bm. o godz. 20 w sali Cegielskiego przy Górnej Wildzie 180. (kom)

Pływanie

Trójmecz Poznań—Pomorze—Łódź na pływalni garnizonowej w Toruniu ma się odbyć dnia 18 sierpnia. Pertraktacje są jeszcze w toku.

Różne

Dr. Otto Peltzer znany lekkoatleta niemiecki, został w tych dniach aresztowany i osadzony w więzieniu śledczem. Peltzer podejrzany jest o wykroczenia przeciwko § 175 niemieckiego kodeksu karnego.

Tennis

Mistrzostwa Polski. W ostatnim ćwierćfinale mistrzostw tennisowych Polski Lilpopówna została niespodziewanie wyeliminowana przez Zofję Jędrzejowską, młodszą siostrę Jadwigi Jędrzejowskiej 5:7, 8.6, 2:6. W półfinałach Zofja Jędrzejowska przegrała zkolei z Volkmerówną-Jacobsen 1:6, 3:6. W drugim półfinale Jadwiga Jędrzejowska rozprawiła się z Neumanówną 6:0, 6:0. W finale Jędrzejowska pokonała Volkmerównę 6:1, 6:3.

W singlach panów Beker wygrał z Challier 6.4, 6:4, 1:6, 6:3, a Kołcz II zwyciężył Zbyszewskiego 6:2, 6:1, 3:6, 6:3. Hebda wygrał z Laskiewiczem 6:0, 6:0, 6:2, Horain pokonał Wojciechowskiego 3:6, 4:6, 6:2, 6:4, Spychała — Beckera 6:2, 6:3, 6:2, Popławski — Altschülera 6:0, 6:3, 6:3, Bratek — Piechockiego 6:0, 6:2, 7:5.

W grze mieszanej para Volkmerówna — Hebda wygrała z parą Bystrzonowska — Czetwertyński 6:1, 6:3. W drugiem spotkaniu para Orzechowska — Malcurzyński wyeliminowała parę Fryszczynowa — Wojciechowski 6:0, 6:2. W półfinale Volkmerówna i Hebda pokonali parę Lilpopówna i Popławski 6:0, 6:0.

W grze podwójnej panów para Popławski — Majewski odniosła zwycięstwo nad parą Radziwiłł — Grzesiok 6:1, 6:2, 6:2.

W grze junjorów Spychała odniósł 3 zwycięstwa, bijąc Kurmana 6:4, 6:3, Biechowskiego 6:0, 6:0, a Kończaka 6:4, 6:2.

Żeglarstwo

W Kilonji rozpoczęły się pierwsze międzynarodowe zawody żaglowe jachtów marynarki wojennej pięciu państw: Niemiec, Polski, Szwecji, Danji i Holandji. W pierwszym wyścigu zwycięstwo odniósł jacht niemiecki „Atair" w czasie 1:44·29 sek. przed jachtem szwedzkim „Belatrix" 1:44:30, jachtem duńskim „Riegel" — 1:48:03, jachtem polskim „Polaris" 1:48:18 i jachtem holenderskim „Aldebaran". Ten ostatni nie ukończył biegu.

W drugim wyścigu o puhar Hindenburga jacht niemiecki został wyeliminowany. Walka o pierwsze miejsce toczyła się pomiędzy jachtem polskim a jachtem szwedzkim. Ostatecznie wygrali Szwedzi o 18 sek. przed Polską. Niemcy i Duńczycy złożyli protest do komisji organizacyjnej ze względu na pewne nieformalności podczas drugiego wyścigu.

Wśród zawodowców

Maks Baer, mistrz świata w wadze ciężkiej, stracił tytuł, przegrywając w czwartek w 15 starciach na punkty do Braddocka.

Zarządzenie w sprawie depozytów sądowych

Minister sprawiedliwości wydał szczegółowe zarządzenie w sprawie depozytów sądowych. Ustala ono m. in. że do depozytu sądowego mogą być składane pieniądze w walucie polskiej, papiery, wartościowe, znaczki wartościowe, wkładkowe książeczki kas oszczędności, inne dokumenty, oraz kosztowności (klejnoty i przedmioty ze złota, platyny i srebra).

Gruźlica płuc jest nieubłagana i corocznie, nie robiąc różnicy dla płci, wieku i stanu, pociąga bardzo wiele ofiar.

Przy zwalczaniu chorób płucnych, bronchitu, grypy, uporczywego, męczącego kaszlu itp. stosują pp. Lekarze

„BALSAM THIOCOLAN AGE"

który, ułatwiając wydzielanie się plwociny, usuwa kaszel, wzmacnia organizm i samopoczucie chorego. Sprzedają apteki.

ng 8306

Pieniądze zagraniczne przyjmuje się do depozytu sądowego jedynie wówczas, gdy chodzi tylko o ich przechowanie celem zwrotu w stanie niezmienionym. Pieniądze w walucie polskiej, oraz papiery wartościowe składane są przez osoby zainteresowane do kas urzędów skarbowych, inne depozyty zaś — do kas sądowych. Przedmioty złożone do depozytu sądowego, z wyjątkiem gotówki wpłaconej do kasy urzędu skarbowego, przechowuje się w depozycie w stanie niezmienionym. Za zgodą stron zainteresowanych, na wniosek jednej z nich, sąd może zezwolić na wymianę przedmiotów depozytowych, w szczególności gotówki na papiery wartościowe, lub odwrotnie.

Wycieczka do BRUKSELI

10-ciodniowa. Zwiedzanie Gandawy, Bruges, Antwerpji, Amsterdamu, Rotterdamu, Berlina i in. Wyjazd 21 powrót 30 czerwca. Wycieczki do Finlandji. Zapisy i informacje: FRANCOPOL, Warszawa, Mazowiecka 9, telefon 206-73, 258-20 i 286-30.

ng 11528

KOMUNIKATY TEATRALNE

Z Teatru Polskiego

„Muzyka na ulicy" zdobyła już takie powodzenie, że pobiła rekord „Rozkosznej dziewczyny". Codziennie teatr jest przepełniony, a publiczność z entuzjazmem, dawno niespotykanym w teatrach, przyjmuje tę przemiłą, pełną humoru i sentymentu komedję. Walnie do powodzenia przycznyia się koncertowa gra całego zespołu z pp. Chaniecką, Niedziałkowską, Bogusławskim, Jaworskim, Plucińskim i Szubertem w rolach głównych.

Z Teatru Nowego

Dziś niegrana dotąd w Polsce świetna farsa Arnolda i Bacha „Filip w opałach", najweselsza farsa sezonu, która przeszła wszystkie sceny europejskie z ogromnem powodzeniem. Cudownie powikłane sytuacje, przekomiczne djalogi przeprowadzone po mistrzowsku, rozśmieszają widzownię i wywołują co chwilę frenetyczne brawa. W rolach głównych pp. Żbikowska, Brylińska, Orszańska, Żuromska, Michałowska, Kaden, Fiszer, Bystrzyński, Serwiński, Przebiński, Sojecki, Malinowski. Reżyserja A. Bystrzyńskiego.

Z Teatru Letniego

Ostatnie dni rewelacyjnej rewji „Witajcie nam" cieszą się rekordowem powodzeniem. Sympatyczni goście z Warszawy prześcigają się w swych produkcjach, aby dać jak najwięcej radości i wesela publiczności.

W próbach nowa rewja, złożona z ostatnich przebojów sezonu, jeszcze nie wykonywanych w Poznaniu, p. t. „Gwiazdy nad Poznaniem". Sprzedaż biletów w firmie Szrejbrowski.

Dr. med. AUGUST LORIA
ordynuje od 20 maja 1935 ng 11525
W MARIENBADZIE, HAUS GUTENBERG.

Serdeczne ofiary

na Pomnik Najśw. Serca P. Jezusa w Poznaniu złożyli do dnia 10 czerwca 1935 r.

103 ng 10 679

Ze Skarbony przy Pomniku wybrano:
30. 5. 35 — 7,18
31. 5. 35 — 5,01
1. 6. 35 — 24,62
2. 6. 35 — 19,60
i Zielke M. Poznań z p. za odebr. l. — 2,—
Zespół J. Kapały, Poznań za odebr. l. — —,52
3. 6. 35 — 40,89
4. 6. 35 — 21,98
5. 6. 35 — 6,09
6. 6. 35 — 21,76
7. 6. 35 — 5,64
8. 6. 35 — 21,57
9. 6. 35 — 19,90
10. 6. 35 — 18,28
A. Mateusiak, Poznań — 3,—
St. Urbańska, Objezierze — 10,—
J. Markowska, Grodzisk Pozn. — 30,—
S. G., Poznań — 50,—
J. Sewczyński, Warszawa — 5,—
K. Wengerek, Gniezno — 10,—
K. Szarkowski, Żnin — 5,—
Ks. prob. St. Wł. Zagner, Skórkowice — 20,—
E. Jabłoński, Poznań — 5,—
Dwie siostry wdowy J. Janoszowa i Fr. Wasowiczowa, Toruń — 6,—
Z. Rychter, Łódź — 7,50
M. Rosiński, Poznań — 4,50
Józef, Czortków z pr. o błog. wpewnej sprawie — 1,—
Janola, Lwów na intencję ś. p. Józefy — 5,—
Adw. Edw. Rubenau, Bydgoszcz — 10,—
A. Rychterówna, Łódź — 5,—
St. Cyganowski, Kowel — 1,—
P. Wojciechowicz, Olkieniki — 2,—
A. Kącki, Chorzów I — 5,—
M. Pocholska, Planta p. Wohyń — 3,—
K. Szylejko, Wilno — 2,50
J. Kozicki, Kraków — 1,—
T. Młynarska, Brzozów — 5,—
J. Dzażil, Zakopane — 10,—
Fr. Czarniak, Ludzmierz — 3,—
Z. Zygmuntowa, Gorzków — 3,—
I. Piotrowska, Gorzków — 2,—
M. Wierzbicki, Nisko — 5,—
H. Jaworska, Mszana, za doznane łaski — 3,—
A. Schönborn, Giedlarowa — 5,—
Ppułk. St. Lipiński, Wągrowiec — 1,—
St. Korsnals, Tuchola — 5,—
Al. Surdyk, Toruń — 1,—
K. Dominiczak, Kłodzisko — 2,—
J. Morkowski, Łódź za odebrane łaski z pr. o dal. opiekę — 5,—
A. Wymysłowski, Łódź — 1,—
H. Rzeszewska Janikowo z podz. za wysł. pr. o dal. op. — 5,—
H. Schrötterowa, Węgierska Górka — 1,50
Ag. Rusinek, Wronki — 1,—
M. Najkowska, Kraków — 1,—
Al. Blicharska, Sosnowiec na zlecenie ś. p. Zofji Rybakowej, z pr. o modl. za duszę zmarłej — 10,—
R. Sikórski, Piwniczna — 1,—
J. Żukowska, Skałat — 2,—
Wł. Michalikowie, Sieniawa — 1,—
Staniszewski, Gniezno, z pr. N. S. J. o pom. w potrz. duchowych i doczesnych — 5,—
Eugenja, Maryś, Bożenka i Michaś Sobkiewicz, Przedbórz — 2,—
J. Petelakowie, Przedbórz — 1,—
St. Woźniak, Warszawa — 5,—
St. Orlińska, Warszawa — 5,—
M. Murawska, Warszawa — 3,—
A. Wiatrowska, Gdynia — 5,—
M. Giedroje, Augustów — 3,—
W. Czarnecka, Skałat — 5,—
E. Budowicz, Bielsko — 2,—
H. W., Kroroszyn — 4,—
M. Marcinek, Skwierawy — 5,—
J. Leonowiczowa, Zamość — 2,—
M. Nowicki, Chodzież II-gata z pr. o łaski i zdr. i porozumienie rodzinne — 5,—
V. Lewandowski, Poznań — 1,—
M. Gąsiorowski, Ciężkowice — 1,—
K. Glińska, Zaleszczyki — 5,—
D. Różniak, Gniezno — 1,—
L. Biegała, Gniezno — 1,—
W. Dzikowska, Leszno — 5,—
Wł. Pronobisówna, Chełmno — 5,—
A. Koszałka, Sierakowice — 5,—

Konto P. K. O. nr. 207 470. — Sekretarjat Św. Marcin 69 m. 17.

Dnia 12 czerwca 1935 r., zmarła po krótkich lecz ciężkich cierpieniach, opatrzona Sakramentami św., nasza najukochańsza siostra, szwagierka i ciocia, ś. p.

Wanda Leliwa Chmielewska

sodaliska

Pogrzeb odbędzie się w sobotę, dnia 15 czerwca o godzinie 17 z domu żałoby.

W ciężkim smutku pogrążeni

dg 2842 **bracia i rodzina.**

Ostrów, ul. Sukiennicza 2, Katowice, Poznań.

W czwartek, 13 czerwca 1935 r., zasnął w Bogu, opatrzony św. Sakramentami, mój najukochańszy mąż, nasz najdroższy ojciec, teść, brat i dziadek, ś. p.

Władysław Halewski

sodalis marianus

przeżywszy lat 68. Pogrzeb odbędzie się w niedzielę, 16. bm o godz. 5 po południu z kaplicy przedpogrzebowej przy Wałach Jana III na cmentarz świętomarciński przy ul. Bukowskiej. Msza św. żałobna nazajutrz o godzinie 7,30 rano w kościele św. Marcina.

W imieniu ciężko strapionej rodziny

Janostwo Błażejewscy.

Poznań, Środa, Lwów.
ul. św. Marcina 68.

Pg 4431-55,70

Zakład Pogrzebowy „Ceremonja!", ul. Towarowa 25, tel. 31-80.

Dnia 13 czerwca 1935 r., o godz. 8,30 rano, zasnął w Bogu, opatrzony Sakramentami św., po długich i ciężkich cierpieniach, w 59 roku życia, ś. p.

Franciszek Nowakowski

em. naczelny sekr. Sądu Apelacyjnego, kapitan rez. W. P.

mój najdroższy mąż, nasz nadewszystko ukochany, troskliwy ojczulek, brat, szwagier, kuzyn i wuj.

Pogrzeb odbędzie się w niedzielę, 16. bm. o godz. 6 po południu z domu żałoby przy ul. Wyspiańskiego 11 na cmentarz parafji Matki Boskiej Bolesnej w Górczynie. Msza św. odprawi się w poniedziałek o godzinie 8 w kościele parafjalnym na św. Łazarzu.

zg 11 353

W głębokim żalu pogrążeni

żona z córką, synem i rodziną

Osobnych uwiadomień nie wysyła się.

Poznań, Będlewo, Bonikowo, Chicago, Leszno, Gdynia.

Kostjum kąpielowy

„OCEANA"

(z kotwicą)

znak ochronny

Wyrobu firmy

L. PLIHAL i S-ka

fabryka

Łódź, Krzemieniecka 10

Najwykwintniejszy
Najwygodniejszy
Najmodniejszy
Najtrwalszy

Żądać we wszystkich większych sklepach w Polsce i w własnych sklepach.

Łódź, Piotrkowska 36
„ „ 100
„ „ 288
Warszawa, Marszałkowska 115
„ **Nalewki 28**
Wilno, Mickiewicza 15

zg 11464

ORYGINALNE PROSZKI „MIGRENO-NERVOSIN"
R.M.S.W. Nr 1599
ZNAK FABR. z KOGUTKIEM
SĄ ŚRODKIEM KOJĄCYM BÓLE
ZASTOSOWANIE:
BÓLE GŁOWY
MIGRENA, NEWRALGJA
BÓLE ZĘBÓW
GRYPA, PRZEZIĘBIENIA
BÓLE: ARTRETYCZNE, STAWOWE, KOSTNE i t. p.
ŻĄDAJCIE ORYGINALNYCH PROSZKÓW ZE ZN. FABR. KOGUTEK
SPRZEDAJĄ APTEKI

n 8296

A. KOSZEWSKI

Stary Rynek 61
sprzedaje najtaniej
Wózki dziecięce
Łóżka wyścielane
Meble ogrodowe
Hamaki
Drabiny
Szpagaty
Wycieraczki
Szczotki
Karnisze mos.
Zabawki

Pg 4066-20,46

Plecaki, własny wyrób od 1,50,

torebki damskie, walizki. Przybory siodlarskie. Sobaszkiewicz, Poznań, Wielka 25 (dawniej Stefański). zd 95 772

KUCHENKI SPIRYTUSOWE

EMES

NIEZASTĄPIONE W GOSPODARSTWIE DOMOWEM I TURYSTYCE

Do nabycia: **Stefan Twardowski,** wł. Bolesław Wężyk, **Skład sprzętów kuchennych, Poznań, St. Rynek, tel. 36-04,** Oddział: **Grodzisk Wlkp., Szeroka 1, tel. 33.**

STEMPLE **L. KAPELA** WROCŁAWSKA 18

ng 8300

LOKAL HANDLOWY

nadający się na każdą branżę, **w najruchliwszym punkcie miasta Poznania** przy ul. Nowej — w BAZARZE

wydzierżawimy.

BAZAR POZNAŃSKI
Spółka Akcyjna.

dg 2823

Kilku pierwszorzędnych

ekspedjentów

z prima referencjami do działu bławatów i konfekcji męskiej potrzebnych od zaraz wzgl. później. Zgłoszenia do ekspedycji Kurjera Poznańskiego pod **zg 11 352**

INOWROCŁAW
tani pobyt z kuracją

Pokoje z pełnem dobrem utrzymaniem 5,50 i 4,50 zł dziennie. Zgłoszenia przyjmuje

L. Prądzyńska, Inowrocław,
Królowej Jadwigi 11. zg 211

Najprzykrzejszą dolegliwością

PODCZAS WYCIECZEK PIESZYCH, JEST ODPARZENIE NÓG, KTÓRĄ USUNIE

PUDER DJACNYLOWY MOTOR

n 14328

„PATRIA" PALACE HOTEL
KRYNICA

— Czerwiec 1935 ceny zniżone —

Pokój z całodz. wykwint. utrzymaniem od 10 — 16 zł.

Nagłówkowe słowo (tłusto) 25 groszy, każde dalsze słowo 15 groszy, 5 liczb = jedno słowo. i, w, z, a = każde stanowi 1 słowo. Jedno ogłoszenie nie może przekraczać 100 słów, w tem 5 nagłówkowych.

OGŁOSZENIA DROBNE

Ogłoszenia wśród drobnych:
1-łamowy milimetr 50 groszy

Znak oferty naprzykład: n 3695, z 21 025, d 1311 i t. d. = 1 słowo.

Drobne ogłoszenia w dni powszednie przyjmuje się do godz. 11,10, w sobotń i dni przedświąteczne przyjmuje się do godz. 11,00.

1. DOMY-PARCELE

Parcele
budowlane Junikowo tanio na sprzedaż. Biuro parcelacyjne Poznań, Plac Wolności 11, telefon 58-15. zdg 95 588/9

Parcele
budowiano - leśne nad Wartą, Gołaszyn pod Obornikami, dogodne warunki. Biuro parcelacyjne Poznań, plac Wolności 11, telefon 58-15. zdg 95 591/2

Willa
w Obornikach, 7 pokoi, łazienka, gaz, 3½ morgi ogrodu na sprzedaż. Nadaje się na ogrodnictwo, letnisko. Informacje: Poznań, ul. 27 Grudnia 11, m. 5. (Biuro adwokackie). zdg 95 728

Domek
ogrodem, składem Puszczykówku sprzedam. Radowicz. Półwiejska 38 a — 8. zdg 95 846

Dom
komfortowy III ptr. w Bydgoszczy zamienię na większy w Poznaniu z dopłatą. Oferty Kurjer Poznański zdg 96 062

Dom
w rynku z dwoma składami zaraz sprzedam 17 000. Zgłoszenia Orędownik, Poznań zd 95 995/6

Dom
nowy czynszowy do 150 tys. kupię. Oferty Kurjer Poznański zdg 95 840

Dom z piekarnią
dwupiętrowy w mieście tanio do sprzedania. Zgłoszenia Orędownik, Poznań zd 95 744

4. OSOBISTE

Losy
I klasy Loterji Państw. kupuj w **szczęśliwej** kolekturze **Tatarczewskiego** Poznań, Pocztowa 3, przy **Placu Sapieżyńskim** Ciągnienie już 19 czerwca, ¼ losu 10 złotych. dg 2834/5

2. PIENIĄDZ

Poszukuję
do 25 000 na I hipotekę kamienicy czynszowej w centrum miasta, blisko Poznania. Zgłoszenia Kurjer Poznański zdg 95 712

Finansuję
dzienne interesa Zgł. Kurjer Poznański zdg 95 541

5 000,—
spólnika, spólniczki założenia filji delikatesowej, 27 Grudnia. — Oferty Kurjer Pozn. zdg 95 953

3. LETNISKA I UZDROWISKA

Rymanów - Zdrój
poleca wille i pensjonaty zakładowe urządzone z komfortem. — Informacyj udziela odwrotnie Zarząd Zdrojowy. dg 2 819

Letniska
las jodłowy, woda utrzymaniem lub bez. Wiadomość: Wrocławska 32, m. 1. zdg 95 855

Hel.
Pensjonat „Willa Słońce" już czas decydować. Donoszę moim Szanownym i życzliwym Gościom iż dnia 15. 6. 35 otwieram ponownie mój Pensjonat i polecam pokoje czyste, słoneczne, widok na morze pełne, do plaży 20 minut, do przystani 10 min. Kuchnia obfita, smaczna. Czerwiec zniżkowy. Informacje „znaczki". Dzierż. Marta Pauszowa. zdg 95 753

Tanio
przyjmuje rodziny na letnisko. — Skwirut, Chodzież. zdg 95 453

Letniska
lipiec — sierpień, utrzymaniem suchej, lesistej okolicy poszukuje dla żony, trojga dzieci. Oferty cena Kurjer Poznański zdg 95 739

Artretyzm,
reumatyzm, choroby serca, kobiece i dzieci, nerwowe, porażenia, ischias, lumbago, leczy się w Inowrocławiu-Zdroju. Źródło sjono-gorzkie do picia. Wziewalnie solankowe. Kuracje ryczałtowe. Informuje Zarząd. ng 10 147

Żegiestów - Zdrój
polecamy komfortowy pensjonat-hotel Zamek, balkony, tarasy, park. zdg 95 748

Willa
w Puszczykowie na letnisko do wynajęcia w całości lub częściowo. Wiadomość Poznańska 71, Puszczykowo. zdg 95 798

Rymanów
Zdrój. Willa „Orzeł Biały" pokoje z utrzymaniem lub bez. Ceny przystępne. ng 11 523

Przyjmę
letników na pokój z używaniem kuchni, okolica Góreckiego Jeziora. Flaczyński, Trzebaw, poczta Sęszew. zdg 95 836

Prześliczny pałac
komfort w cudownem położeniu, lesiste wybrzeże, jezioro, plaża, od zaraz daje letnikom pierwszorzędne utrzymanie. Tennis, kąpiel od 115 zł miesięcznie, dzieci 80.— i mniej. Zgłoszenia Kurjer Poznański zdg 95 751

Pensjonat Hoffmanna
Grotniki, poczta Włoszakowice, powiat Leszno, przyjmuje letników. Dobre utrzymanie. Ceny umiarkowane. Żądajcie prospektów! zd 95 414

Krynica
„Wielkopolanka", urocze, kulturalne, zacisze, przemiłe współżycie, sześć złotych. zdg 95 182

Nad morzem
poszukuję pokoju. Oferty Kurjer Poznański zdg 95 879

Piwniczna
Pensjonat „Uzdrowisko" nowoczesny w lesie nad Popradem, pokoje słoneczne, tarasy, kuchnia wykwintna, mięsna — jarska kąpiele mineralne, borowinowe. Ceny kryzysowe. ng 11 524

Letnisko
Pokój umeblowany z utrzymaniem lub bez dla letników. Zgłoszenia Agentura Kurjera, Skoki ng 11 530

Kosów - Huculszczyzna
pierwszorzędny pensjonat „Bajka", przepięknie położony, rzeka, las. zdg 96 076

6. OŻENKI

Kawaler
lat 30 na stałej posadzie poszukuje panny celem ożenku. Oferty Kurjer Poznański zdg 95 794

Kawaler
posiadający 4500 zamiłowany handlowiec wżeni się w dobry interes. Oferty Kurjer Pozn. zdg 95 956

Panna
lat 26, średnie wykształcenie, brunetka, 7000, wyprawę, wyjdzie zamąż, najchętniej za urzędnika. — Oferty Kurjer Pozn. zdg 96 078

7. SPRZEDAŻE

Wielka sprzedaż okazyjna
Dom Komisowy, Wroniecka 6/8, poleca okazyjnie: jadalnie — sypialnie — gabinety — kuchnie — szafy — łóżka — krzesła, leżanki — tapczany — umywalnie — biurka, lampy — elektroluksy — lodówki. dg 2 647

Wózek
dziecięcy dobrze utrzymany. — Skład towarów krótkich, Focha 17. zdg 95 599

Willę
letniskową 16 ubikacyj, ogród. — Tomczak, Zawady 17. zdg 95 316

Maszyny do pisania
biurowe i kufereczkowe
„Continental"
Triumf techniki. Jakość niedoścignioną. — Przedstawicielstwo
Przygodzki, Hampel i S-ka
Poznań, Sew. Mielżyńskiego 21. Tel 21-24. ng 8333

Sprzedam
dobrze utrzymany samochód, — otwarty, 5 osobowy (6 cylindrowy). Adres wskaże Kurjer Poznański zdg 95 668

Sprzedam
okazyjnie pensjonat murowany 40 pokojowy w Zdrojowisku, centrum Zakładu, przepiękne położenie. Zgłoszenia do ekspedycji Kurjera Poznańskiego pod „dobra lokata kapitału". zdg 95 747

Zegarmistrzowski
skład towarem, urządzeniem — centrum Poznania tanio sprzedam. św. Marcin 79. zdg 95 821

Skrzypce
komplet korzystnie. Adres Kurjer Poznański zdg 95 779

Platformę
lekką sprzedam tanio. Jeżycka 24 zdg 95 791

Maszyna
pisania jak nowa. Marcina 15 — m. 5. zdg 95 806

Kuchenkę
lampę gazową tanio. Rynek Łazarski 19, m. 13. zdg 95 765

Maszynę
do pisania okazyjnie sprzedam. Półwiejska 31 — 9. zdg 95 757

Sprzedam
męski pokój, mahoniowy Biedermajer odświeżony. Ratajczaka 38, m. 8. zdg 95 845

Meble
najtaniej poleca
Baranowski
Poznań Polgórna 13 Pg 3227/S

Kuchnię
nowoczesną tanio sprzedam. — Mostowa 4, stolarz. zdg 95 875

Reklamówkę
lekką sprzedam. Przecznica 3, m. 10. zdg 95 867

Skład
kolonjalny mieszkaniem, świetnie prosperujący — korzystnie sprzedam. Marszałka Focha 39, mieszkanie 17. zdg 95 894

Magiel
tanio sprzedam. Przecznica 3 — m. 10. zdg 95 866

Maszyny do pisania
małe i duże, nowe i używane największy wybór — najniższe ceny. — Gwarancja. Skóra i S-ka. Poznań, Aleje Marcinkowskiego 23. ngr 8303

Skład
dewocyjny istniejący 45 lat spowodu śmierci sprzedam. Wodna 1. zd 95 835

Magiel
tanio sprzedam. Piekary 25, Paradysz. zdg 95 829

Pianino
krzyżowe 650.— Św. Józefa 2 — m. 4. zdg 95 884

Jadalnię
dębową, łóżko dziecięce, szafy, biurka tanio. Jasna 16, m. 8. zdg 95 720

Za promocje
najpiękniejszym podarkiem, rasowy rower.

św. Marcin 55
ng 11 509/10

Meble
poleca najtaniej
K. Bakoś, Stary Rynek 51
zd 93 772/3

Aparaty fotograficzne
nesesery, rakiety tennisowe, wyprzedaję po każdej możliwej cenie Wojciechowski, Stawna 13. zdg 95 937

Likwidacja
tokarnie, frezarka, wiertarka, szlifierka, prasa mimośrodowa — F-my „Wilhelm Timler", silniki elektryczne, transmisje, kuźnia przenośna. Poznańska 27 a, m. 3. zdg 95 924

Fiat
503 sprzedam. Marszałka Focha 211 (garaże). zdg 96 017

2
łóżka żelazne materacami sprzedam. Żupańskiego 13 a — 16. zdg 96 058

Fiat 505
sprzedam tanio lub zamienię na parcelę. Plac Nowomiejski 5 — 4 zdg 96 061

Najtańsze - najlepsze słoje do zapraw
tylko wprost Hurtowni Porcelany, Wroniecka 24. zdg 96 065

Kiosk
tanio sprzedam. Adres Kurjer Poznański zdg 95 905

Maszyna
damska 75.— Staszica 12 — 6. zdg 95 561

Maszynę
pisania „Royal" sprzedam. Szolc Poznańska 27 a. zdg 95 986

Psa
sprzedam tanio. Józefa 6 — 24. zdg 95 946

Biurko
duże, gramofon. Młyńska 4 — 5. zdg 95 958

Fabrykę
wód mineralnych, zaprowadzoną, tanio sprzedam, ewtl. przyjmę wspólnika z gotówką 1000 Oferty Kurjer Poznański zdg 96 002

Wózek
dziecięcy. Śródka 2, m. 13. zdg 96 040

Ogród
działkowy Aleja Przybyszewskiego sprzedam. Telefon 39-56 adres Kurjer Poznański zdg 96 092

Makulatury
większą ilość po niskiej cenie sprzeda Księgarnia Katolicka, Jezuicka 5. zdg 96 052

Sprzedam
korzystnie samochód ciężarowy. 1½ tonn Chevrolet 6 cyl. w dobrym stanie oraz 6 osobowy samochód marki niem. 6 cyl. w dobrym stanie natychmiast do jazdy, nadający się na ciężarówkę. Oferty Kurjer Pozn. zdg 96 075

Sprzedam
interes kolonjalny w mieście powiatu ostrowskiego, dobrze prosperujący, zbiór dzienny około 130 zł. Do objęcia 3—5 tysięcy. — Zgłoszenia Kurjer Poznański zdg 96 074

10. MAJĄTKI

Majątek
ca. 300 buraczanej (niziny) przy mieście pow. I. kl. masywne zabudowanie, willa 9 pokoi, oświetlenie elektr., inwentarze 40 bydła, 21 koni, martwe nadkompletne (garnitur parowy), cena 130 000, wpłaty 80 000 zł. Zaremba, Starogard (Pomorze), Kościuszki 34. zdg 96 072

11. KUPNA

Srebro
złoto, brylanty, kupuje Szulc, Wolności 5. Pg 4284-23,85

Pianino
kupię. Oferty cena Kurjer Poznański zdg 95 860

Piekarnię
w Poznaniu lub na prowincji kupię. Oferty Kurjer Poznański zdg 95 735

Szkolne
książki używane kupuje, płace najwięcej. Księgarnia Antykwarjat Stary Rynek 78, Pałac Działyńskich zdg 95 977/8

Kupię
Fön do suszenia włosów, żelazko elektryczne. Łopiński, Wielkie Garbary 18, m. 16. zdg 96 093

Siodło
półwojskowe angielskie spacerowe lub inne dla starszego pana kupię. Oferty Kurjer Poznański zdg 95 890

Hallo
kupię używaną Leice. Oferty Kurjer Poznański zdg 96 043

12. DO WYNAJĘCIA

Pięciopokojowe
I piętro zremontowane, wolne. Długa 3, (Zielone Ogródki). dg 2827

5 pokojowe
parkietowe, komfort I. Małeckiego narożnik Strusia odnowione od zaraz. Fr. Zahlten, Marsz. Focha 63. zdg 95 709

Sześciopokojowe
komfortowe, ogród 150 bez lokalowego, Ostroroga, trzypokojowe, komfortowe 56.— Wilsona, dwupokojowe 35.— Kwiatowa od gospodarza. „Pawilon", Focha 15. zdg 95 918

Najsolidniejsze biuro
mieszkań „Jur"
Piekary 26.

Trzypokojowe
sześćdziesiątcztery.

Czteropokojowe
siedemdziesiątpięć. zdg 96 018

5 pokojowe
I ptr. parter, Staszica. Zgłoszenia Mielżyńskiego 23 — 12, od 9—14. zdg 96 060

Do wynajęcia
mieszkanie pięciopokojowe, wysoki parter ul. Słowackiego. — Zgłoszenia do Kurjera Pozn. zdg 95 895

2 pokoje
bufet leśny oddam tanio. Zgłoszenia Wodna 15, m. 5. zdg 96 027

Czteropokojowe
czyste. Górna Wilda 107, m. 3. zdg 96 028

Dwupokojowe
przynależnościami, front. Matejki 37, m. 5. zdg 96 053

13. SZUKA MIESZK

Mieszkania
2—3 pokoi z kuchnią poszukuje pewny płatnik w Poznaniu — przedmieście, — ewtl. z małym ogródkiem, blisko tramwaju (9 lat na jednej posadzie). Łaskawe oferty pp. właścicieli z podaniem wysokości dzierżawy i opisem do Kurjera Poznańskiego pod zdg 95 494.

Jednopokojowego
kuchnią pewny płatnik, okolica Wilda — Dębiec. Oferty Kurjer Poznański zdg 95 816

2—3 pokoi
parter lub I piętro na urządzenie biura Cechowego okolicy placu Świętokrzyskiego zaraz — dobry płatnik. Ludwiczak, Górna Wilda 115, telefon 71-45. zdg 95 813

Wojskowy zawodowy
poszukuje 2 lub 3 pokojowego mieszkania z wygodami w okolicy najbliższej 58 p. p. (Jeżyce) od 1. wzgl. 15 lipca. Oferty Kurjer Poznański zdg 95 741

Trzypokojowego
wzgl. dwu wielkiego z komfortem okolicy Łazarza lub Jeżyc poszukuję od gospodarza urzędnik państw. na stałem stanowisku. Oferty Kurjer Poznański zdg 95 796

Trzypokojowego
mieszkania poszukuję. Oferty Kurjer Poznański zdg 95 799

3
pokoje, kuchnia, łazienka słoneczne poszukuję od 1. 7. dobry płatnik od gospodarza, dam zgóry lub kaucję. Oferty Kurjer Pozn. zdg 95 803

Szukam
mieszkania jednoizbowego, lub ze stróżostwem. Oferty Kurjer Poznański zdg 95 713

Wielkie
Garbary 40 — 3. Niekrępujący. zdg 95 967

Małżeństwo
bezdzietne, Niemcy, szukają spokojnego, słonecznego 4—5 pokojowego mieszkania od 1 lipca. Oferty Kurjer Poznański dg 2845

Urzędnik
poszukuje mieszkania 2—3 pokojowego wprost od gospodarza, zapłaci dzierżawę pół roku zgóry Oferty warunkami Kurjer Pozn. zdg 95 891

15. POKOJE UMEBL.

Przyjezdnym
1.50. Wrocławska 13 — 11. zdg 94 497

Dwuosobowy
Łąkowa 16 — 6. zdg 95 818

Pokój
próżny bezdzietnym. Adres Kurjer Poznański zdg 95 817

Ratajczaka
11 a — 92. zdg 95 815

Pokój
umeblowany (z elektryką, łazienką) słoneczny do wynajęcia od zaraz. Aleje Marcinkowskiego 1, m. 8. (dom narożnikowy). zdg 91 511

Panu
lub dwom niekrępujący. Marcin 37 — 9. zdg 95 364

Pokój
umeblowany kuchnia panom, małżeństwu. Grobla 27 a, m. 6. zdg 93 226

Jedno - dwuosobowy
utrzymanie. Matejki 39, m. 7. zdg 95 606

Pokój
czysty, słoneczny. Czesława 16 — m. 9. zdg 95 814

Słoneczny
Grobla 1 b — 8. zdg 95 737

2 osoby
Ogrodowa 13, m. 23. zdg 95 723

Klatka
Poznańska 43 — 6 (Kochanowskiego.) zdg 95 721

Pierackiego
17 — 9, małżeństwu. zdg 95 823

27 Grudnia
5 — 19, jedno — dwuosobowy. zdg 95 822

Pokój
umeblowany, czysty, niekrępujący. Niegolewskich 14 — 11. zdg 95 820

Pokój
frontowy. Półwiejska 20, m. 10 zdg 95 775

Używaniem
kuchni. Długa 4 — 26. zdg 95 778

Umeblowany
elektryczność front klatki. Marcelińska 3 — 8. zdg 95 781

Jeden
dwuosobowy. Wrocławska 36 — m. 7. zdg 95 782

Pokój
Mielżyńskiego 3 — 10. zdg 95 800

Pokój
Wszystkich Świętych 8 — 1. zdg 95 809

Mickiewicza
5 — 3, słoneczny. zdg 95 768

Solidnemu
elektryczność I ptr. Graniczna 13, m. 11. zdg 95 764

Pokój
Fredry 2, Jagodzińska. zdg 95 758

Niekrępujący
fortepianem wygodami. Niegolewskich 2, parter. zdg 95 853

Jeden-
dwuosobowy używaniem kuchni. Woźna 14 b — 17. zdg 95 850

Przyjmę
starszą panią na wspólny od 15. Jeżycka 26, m. 20. zdg 95 849

Dwuosobowy
zaraz. Ratajczaka 10, m. 5. zdg 95 847

Pokój
elektryczność panu. Mostowa 5a m. 8. zdg 95 844

Zacisze
2, m. 4, (róg Jasnej) pokój eleg. umeblowany, słoneczny, światło elektr., łazienka, od lipca utrzymaniem lub bez. zdg 96 049

Elegancki
Towarowa 21 a — 23. zdg 96 085

Pokój
Łąkowa 7 a, m. 13. zdg 96 070

Plac Wolności
14 a, m. 8, niekrępujący, łazienka, utrzymaniem — bez. zdg 96 069

20,—
Grobla 19 — 12. zdg 96 068

Ratajczaka
11 a, mieszkanie 110, wejście 8, urzędnikowi. zdg 96 056

Śniadeckich
32 a, m. 6, balkon. zdg 96 057

Klatka
front. Łąkowa 21 — 18. zdg 96 090

Pokój
Prusa 21, III. zdg 96 047

Frontowy
telefon, łazienka. Skarbowa 7, m. 8. ng 11 533

Elegancki
od zaraz. Wrocławska 30, m. 9. zdg 95 915

Klatki
schodowej. Kwiatowa 14, m. 7. zdg 95 914

Ratajczaka
11 a, II wejście, m. 33. zdg 95 910

Kręta
4, II. prawo, także przyjezdnym zdg 95 907

Frontowy
dwadzieściapięć. Sapieżyński 3, Brylski III. zdg 95 899

Pokoik
Wierzbięcice 58 — 17. zdg 95 896

Pokój
Marcina 64, III. front. zdg 95 889

Niekrępujący
zaraz. Szyperska 17, m. 2. zdg 95 990

Kwiatowa
9, m. 12. zdg 95 949

Półwiejska
33 — 8. zdg 95 951

Działyńskich
2 — 8, pokój utrzymaniem. zdg 95 962

Balkonowy
słoneczny. Ratajczaka 28 — 7. zdg 95 959

Jeden-
dwuosobowy, niekrępujący. Wielkie Garbary 34 — 20. zdg 95 960

Słoneczny
Stary Rynek 6 — 7. zdg 96 094

Pokój
Półwiejska 22, m. 5. zdg 96 019

Klatki
frontowy, dwuosobowy. Jackowskiego 30, m. 3. zdg 96 021

Małżeństwu
śródmieście, duży skromny, gaz, Adres Kurjer Poznański zdg 95 843

Czysty
ładny lepszej osobie. Wroniecka 1/2, m. 17. zdg 95 842

Próżny
pokój wynajmę. Patrona Jackowskiego 9, skład. zdg 95 874

Jasna
wejście Zacisze 2, parter, słoneczny, czysty. zdg 95 872

Stroma
26 — 5. zdg 95 870

Półwiejska
6 — 18. zdg 95 857

Czysty
Szkolna 11, m. 12. zdg 95 945

Pokój
inteligentnym osobom. Łąkowa 9, m. 10. zdg 95 881

Jedno-
dwupokojowy Marcina 32, m. 9. zdg 95 877

Niekrępujący
balkonowy. Górna Wilda 15 — 6. zdg 96 022

Cieszkowskiego
1 — 5, umeblowany. zdg 96 023

Niekrępujący
Szymańskiego 8. Nowacki. zdg 96 034

Dąbrowskiego
46 — 9, jedno- dwuosobowy. zdg 96 035

Z
angielką. Szwajcarska 19 — 9. zdg 96 041

Słowackiego
34 — 5, paniom. zdg 96 042

Klatki
Polna 16 — 5. zdg 96 044

Pokój
Szamarzewskiego 26 a — 8. zdg 96 045

Centrum
czysty. Murna 3, II l. zd 95 839

Pokoje
2 łączne, 1 oddzielny, komfort, słoneczne willi tanio. Aleja Wielkopolska 43 — 4, popołudniu. zdg 95 834

Dwuosobowy
Poznańska 58 a — 6. Mickiewicza. zdg 95 831

Umeblowany
elektryczność. Szyperska 3, m. 11. zdg 95 883

Frontowe słoneczne
kulturalnym. Chełmońskiego 20, m. 4. zdg 95 715

Przecznica
10, m. 1, elegancki, frontowy. zdg 95 716

Dwuosobowy
lub dwa łączne, gabinet, sypialnia, łazienka, pianino. Cieszkowskiego 7 — 11. zdg 95 712

Pokój
frontowy zaraz. Kręta 7, m. 7. zdg 95 710

Dwa
frontowe telefon. Pocztowa 21 — m. 4. zdg 95 939

Działyńskich
2 — 2. zdg 95 938

Frontowy
Kręta 24, m. 3. zdg 95 932

Skromny
św. Wojciech 8 m. 5. zdg 95 931

Centrum
(utrzymaniem) także dni. Półwiejska 2 — 6. zdg 95 928

Pokój
panu. Strzelcka 24 — 8. zdg 95 927

programy radjowe

WARSZAWA

Sobota, dnia 15 czerwca.

6,30 audycja poranna; **12,05** dziennik południowy; **12,15** L. van Beethovena: Symfonja A-dur nr. VII.; **13,00** chwilka dla kobiet; **13,05** orkiestra mandolinistów; **14,30** nowości z płyt; **15,25** „Nasz handel morski"; **15,30** Teatr Wyobraźni nadaje słuchowisko dla dzieci; **16,00** skrzynka techniczna; **16,15** mała orkiestra; **16,50** fragment z książki Józefa Conrada-Korzeniowskiego; **17,10** koncert; **17,45** „Preludja Claude Debussy'ego; **18,00** poradnik sportowy; **18,10** minuta poezji; **18,15** cała Polska śpiewa; **18,30** przegląd wydawnictw; **18,45** Fr. Smetana: Weltawa — poemat symfoniczny; **19,30** nasze pieśni; **19,50** pogadanka aktualna; **20,00** przegląd prasy rolniczej krajowej i zagranicznej; **20,10** koncert; **20,45** dziennik wieczorny; **20,55** „Obrazki z życia dawnej i współczesnej Polski"; **21,00** audycja dla Polaków zagranicą; **21,30** koncert; **22,00** wiadomości sportowe; **22,10** audycja literacka; **22.30** mała orkiestra.

Niedziela, dn. 16 czerwca.

8,30 audycja poranna; **10,00** transmisja nabożeństwa; **12,03** feljeton; **12,20** poranek muzyczny. W przerwie poranku o godz. 13,00 Teatr Wyobraźni nadaje fragmenty słuchowiskowe; **14,00** koncert; **15,00** pogadanka rolnicza; **15,10** muzyka salonowa; **15,22** przegląd rynków produktów rolnych; **15,35** Beethoven: Warjacje c-moll; **15,45** porady weterynaryjne; **16,00** koncert; **16,45** szkic literacki; **17,00** „Koncert dla naszych letnisk i uzdrowisk"; **18,00** transmisja; **18.20** orkiestra; **18,25** „Cała Polska śpiewa"; **18,45** „Życie na Wiśle"; **19,25** utwory fortepianowe; **19,50** biuro studjów rozmawia ze słuchaczam. P. R.; **20,00** dziennik wieczorny; **20,10** „Obrazki z życia dawnej i współczesnej Polski"; **20,15** „W godzinę śmierci"; **21,30** audycja literacko - muzyczna: **22,00** transmisja meczu piłkarskiego Polska — Węgry; **22,20** „Marynarka gra"; **23,05** wiadomości sportowe; **23,25** muzyka salonowa.

ZAGRANICZNE

Sobota, dnia 15 czerwca.

Radio Paris — 20,45 sztuka muzyczna. **Koenigswusterhausen** — 12,00 muzyka południowa; **16,00** wesoła audycja muzyczna; **19,00** marsze niemieckie; **20,15** wesoła audycja z Frankfurtu. **Londyn** — **20,30** koncert solistów. **Budapeszt** — **20,00** słuchowiska. **Sztutgart** — **20,15** wesoła audycja letnia z muzyką. **Wiedeń** — **20,00** komedja. **Praga** — **12,30** koncert z Morawskiej Ostrawy; **16,30** koncert popołudniowy; **20,45** tr. okolicznościowa; **21,00** wesoła audycja z Bratysławy; **21,45** słowackie morawskie pieśni ludowe. **Rzym** — **20,50** „Tannhäuser op. Wagnera. **Monachjum** — **20,10** „Powiew wiosny" — operetka Straussa. **Lipsk** — **20,15** koncert muzyki dętej. **Medjolan** — **20,50** sztuka w trzech aktach. **Bukareszt** — **20,00** muzyka taneczna; **21,50** koncert skrzypcowy.

Niedziela, dn. 16 czerwca.

Radjo - Paris — **20,30** tr. z katedry Notre Dame „Misterjum Pasyjnego". **Koenigswusterhausen** — **12,00** koncert z Berlina; **13,00** koncert z Frankfurtu oraz reportaż z wyścigu samochodowego na Nürburgringu; **14,30** koncert z Frankfurtu oraz reportaż z wyścigów samochodowych; **18,00** „Lohengrin" op. Wagnera akt I.; **20,00** Melodje i rytmy z udz. solistów; **22,20** reportaż sportowy z Frankfurtu. **Londyn** — **21,00** koncert rozrywkowy; **22,00** koncert tria. **Budapeszt** — **20,00** sztuka dramatyczna; **21,30** koncert narodowy. **Sztutgart** — **20,00** muzyka operowa i operetkowa. **Wiedeń** — **18,25** „Tristan i Isolda" op. Wagnera. **Praga** — **12,15** wesoła audycja muzyczną; **14,15** muzyka dętą; **16,00** muzyka popołudniowa; **19,15** chór; **19,40** audycja wesoła; **20,35** koncert; **21,35** audycja szewdzka z Brna. **Rzym** — **21,00** koncert. **Kolonja** — **21,15** z Sztutgartu. **Lipsk** — **20,15** „Baron cygański" optka J. Straussa. **Medjolan** — **20,50** komedja; **21,30** koncert utworów Schumana.

POZNAŃ

Sobota, dnia 15 czerwca.

Poznań — **6,30** audycje poranne z Warszawy: **8,20** program na dz. bież.; **8,25** wskazówki praktyczne; **11,57—13,05** tr. z Warszawy; **13,05** orkiestra mandolinistów „Sempre Vivo"; **14,30** tr. z Warszawy; **15,15** przegląd giełdowy, wiad. gospod.; **13,30** nieśmiertelne melodje Schuberta; **15,25** tr. z Warszawy, Lwowa i Krakowa; **18,30** „Co miasto Poznań buduje w bieżącym sezonie letnim?" — wywiad z prezydentem miasta p. E. Wieckowskim — przedr. Wł. Prytyś; **18,40** życie kult., art. i spol. Poznania. **18,45** muzyka fortepianowa płyty; **19,05** zapowiedź programu na dz. nast.; **19,15** koncert reklamowy; **19,30** tr. z Warszawy; **20,00** pogad. dla dzieci p. t. „Włóczęgi wakacyjne" wygł. L. Turkowski; **20,10** koncert poznańskiego chóru katedralnego pod dyr. ks. dr. W. Gieburowskiego; **20,45** tr. z Warszawy; **22,06** wiadom. sport. Poznania; **22,10** tr. z Warszawy.

Niedziela, dn. 16 czerwca.

Poznań — **8,30—9,55** aud. por. z Warszawy; **9,55** program na dz. bież.; **11,57** tr. z Warszawy i Krakowa; **14,00** koncert życzeń z płyt; **15,00** „Współpraca Izby Rolniczej z samorządem terytorjalnym i organizacjami społecznemi"; **15,10** Moniuszko: Bajka (wyk. symf. ork. Opery Warsz. pod dyr. Straszyńskiego. Płyty: **15,22** transmisja z Warszawy; **18,00** tr. z Warszawy; **18,20—19,00** zapowiedź programu na dz. nast.; **19,10** koncert reklamowy; **19,25** tr. z Warszawy; **22,20** tr. z Gdyni (przez Toruń); **23,00** tr. z Warszawy; **23,05** wiadom. sport. ze wszystkich rozgł. polskich; **23,20** wiad. sport. Poznania; **23,25** tr. z Warszawy.

Balkonowy
wygodami tanio. Łąkowa 9, m. 7. zdg 95 922

Czysty
elektrycznością utrzymaniem, bez. jednoosobowy. Grunwaldzka 33, m. 3. zdg 95 919

Niekrępujący
utrzymaniem Dąbrowskiego 18, m. 4. zdg 95 917

Niekrępujący
elektryczność. Długa 13 — 9. zdg 95 983

Jedno-
dwuosobowy. Cieszkowskiego 6 — m. 6. zdg 95 981

Ogrodowa
2 — 10. zdg 95 973

Dwuosobowy
Strzelecka 31 — 28 zdg 95 975

Pokój
Jasna 9, m. 8. zdg 95 965

Czysty
Długa 4 — 13. front. zdg 95 966

Pokój
Pocztowa 22. m. 9. zdg 95 969

Ratajczaka
31, m. 5, jeden dwuosobowy. zdg 95 970

Niekrępujący
jedno — dwuosobowy. Grudnia 10 m. 2. zdg 96 009

Ładny
jedno — dwuosobowy. Mielżyńskiego 25 — 3. zdg 96 006

Klatki
panu przy niemieckiej rodzinie. Jeżycka 46 a — 9. parter. zdg 96 005

Frontowy
Strzelecka 23 — 7. zdg 96 067

Pokój
Wielkie Garbary 38 — 16. zdg 96 096

Słoneczny
obszerny frontowy utrzymaniem — bez. Wojciecha 28 — 5. zdg 96 095

Dwuosobowy
elegancki tanio. Rybaki 20 — 10. zdg 96 094

16. SZUKA POKOJU

Pokoiku
najchetniej z klatki do 20 zł — Oferty Kurjer Poznański zdg 95 793

Skromnego
używaniem maszyny szycia. Oferty Kurjer Poznański zdg 95 838

Poszukuję
2 pokoi łącznych na biura I piętro bez mebli, centrum od 1 sierpnia. Oferty Kurjer Poznański zdg 95 948

TEATRY

Poznań, piątek, 14. 6.

TEATR NOWY: — Dziś: „Filip w opałach". Sobota, 15. 6. „Filip w opałach". Niedziela, 16. 6. „Filip w opałach".

TEATR POLSKI — Dziś i codziennie: „Muzyka na ulicy".

TEATR LETNI W Zoologu: Dziś rewja p. t. „Witajcie nam" o godz. 20,30.

KINA

Poznań, piątek, 14. 6.

APOLLO: „Pat i Patachon jako jazzbandziści".
CORSO: „Hrabia Zarow".
GWIAZDA: Film z uroczystości pogrzebowych Marszałka Piłsudskiego.
METROPOLIS: „Życie bez jutra".
MOJE: „Wiktorja i jej Huzar".
OŚWIATOWE T. C. L.: — „Niewidzialny człowiek" oraz „Nafta".
RENAISSANCE: „Biały Upiór".
SŁOŃCE: „Pani i szofer".
SFINKS: „Czy Lucyna to dziewczyna...?"
ŚWIT: „Chłopcy z placu Broni".
TĘCZA-Łazarz: „Królowa Krystyna".
TĘCZA-WILDA: „Prywatne życie Henryka VIII".
WILSONA: „Hrabia Monte Christo".

17. LOKALE

Skład
wolny ewentualnie z trzypokojowem mieszkaniem. Długa 3. dg 2826

Skład Pocztowa 1,
po firmie Rymarowicz 1. 7. do wynajęcia. Zgłoszenia Kurjer Poznański zdg 95 734

Ubikacja
narożnikowa zaraz od gospodarza. Strusia 7, m 11. zdg 95 943

Skład
z pokojem. Półwiejska 30, gospodarz. zdg 96 079

3 pokoje
parter, Półwiejska 30, gospodarz. zdg 96 078

18. DZIERŻAWY

Wyszynk
probiernie, koncesja, istniejącą od 30 lat jednych rękach, okolicy Starego Rynku sprzedam lub wydzierżawię. Do objęcia potrzeba 4—5 tysięcy. Oferty Kurjer Poznański zdg 95 535

450
mórg, przejęcie 15 000. Niegolewskich 14, m. 13. zdg 95 789

22. ZGUBY

Unieważniam
zgubioną legitymację studencką Nr. 19 562 wydaną przez Uniw. Pozn. na nazwisko Jarosława Adrijanowycz stud. oddz. farm. wydz. matem.-przyrodniczy. zdg 95 298

Zawroczówna Anna
Zgubę znalazłam. Kantaka 8/9, m. 8. zdg 95 988

23. ROZMAITE

Pończochy
skarpetki kupisz dobrze i tanio tylko w firmie „Haftoplis", Stary Rynek 6 (wejście Wiankowej). dg 2193

Witold Leworski
tylko Wrocławska 36
obrazy i oprawa obrazów. dg 2476/7

Windykację
wyroków kto podejmuje. Oferty Kurjer Pozn. zdg 95 902/3

Akuszerka
Krajewska, Strzelecka 2, przy Świętokrzyskim przyjmuje panie, udziela porady pomocy położniczej, telefon 27-71. zd 96 012/3

Pończochy - skarpetki
dobre tanio tylko w firmie
„Haftoplis"
Stary Rynek 6, (Wiankowa). Prg 3878-19.71

Znana
wróżbiarka Adarelli przepowiada przyszłość cyfr, kart, ręki. — Przyjmuje 10 rano — 9 wieczorem. Podgórna 13, mieszkanie 10, front. zdg 95 824

Krawcowa
poleca się w dom 2 zł. Oferty Kurjer Poznański zdg 95 762

Mereżkowanie
plisowanie przyjmuje Marsz. Focha 195 a, m 4. zdg 95 923

Akuszerka
Krajewska, Strzelecka 2, przy Świętokrzyskim przyjmuje, udziela porady, pomocy położniczej. zdg 96 011

Żądajcie prospektu „Goplany" w Ojcowie. Przyrodolecznictwo, Zioła, Homeopatja. Doktor Breyer Kraków, Piłsudskiego 36.
ng 11 532

24. NAUKA

Na czas wakacyj
letnich kondycyj na wsi poszukują studenci za pośrednictwem „Bratniej Pomocy" Studentów Uniwersytetu Poznańskiego. Poznań, św. Marcina 40, tel. 39-46. zdg 95 148

Lekcyj
niemieckiego w zakresie handlowym udzielam. Oferty Kurjer Poznański zdg 95 740

Kursy Handlowe Preissa
Skarbowa 11. Nowy kurs
1 lipca
zdg 95 868

Kroje
z wszelkich istniejących
żurnali i rysunków wykonuje na miarę
Tomaszewski
Pocztowa 1. telef. 31-83. dg 1823

25. MUZYKA

Pianistkę
Hotel Centralny. St. Rynek 77. zdg 95 964

26. SZUKA POSADY

Ogłoszenia do 30 słów dla poszukujących posady w tej rubryce obliczamy po jednej trzeciej cenie drobnych.

Fryzjerka-manicurzystka
poszukuje posady od 1 lipca tylko na prowincji. Oferty Janka, Oborniki, Dworcowa 18, fryzjerka. zdg 95 993/4

Urzędnik gospodarczy
kawaler, lat 30, z ukończoną szkołą rolniczą, 7 lat praktyki, wszechstronnie obeznany, poszukuje posady zaraz lub od 1. 7. 1935. Łaskawe zgł. do Kurjera Pozn. zdg 95 639

Kto
pomoże utalentowanej inteligentnej osobie do wykorzystania zdolności i osięgnięcia posady, chętnie z przyłączeniem do rodziny. Oferty Kurjer Poznański zdg 94 939

Inteligentna
panna poszukuje posady do prowadzenia gospodarstwa domowego u samotnej osoby lub do dzieci. Warunki skromne. Oferty Z. K. Chwaliszewo 1, m. 12. zdg 95 733

Bufetowa
przystojna potrzebna zaraz. Londyńska, Masztalarska. Zgłoszenia od piątej zdg 95 941

Krawcowa
dzielna szuka posady w dom. — Oferty Kurjer Pozn. zdg 95 841

Inteligentna
poprowadzi gospodarstwo samotnej osobie, miejscowość obojętna. Oferty Kurjer Pozn. zdg 95 711

Drogerzysta
pomocnik dypl. egzaminem trucizn, lat 24. poszukuje posady, ewtl. przedstawicielstwa. Może złożyć kaucję Zgłoszenia Kurjer Poznański zdg 95 971

Krawiec
i kuśnierz poszukuje pracy, dom za dom. Oferty Kurjer Pozn. zdg 95 955

Krawcowa
za skromnem wynagrodzeniem szuka posady. Oferty Kurjer Poznański zdg 96 050

Panna
dobrej rodziny. szyciem, haftowaniem szuka posady panny, służącej lub wyręczycielki pani domu. Świadectwa bardzo dobre. Oferty Kurjer Poznański zdg 96 051

Młoda
dziewczyna znająca się dobrze na gospodarstwie domowem poszukuje do samotnej osoby. Oferty Kurjer Poznański zdg 95 660

Szukam
posługi na Jeżycach. Oferty Kurjer Poznański zdg 95 699

Robotnik
silny rowerem i mniejszą kaucją szuka pracy. Oferty Kurjer Pozn. zdg 95 550

Krawcowa
samodzielna szuka posady po domach. Oferty Kurjer Poznański zdg 95 539

Dziewczyna
młodsza poszukuje posługi od 15. Oferty Kurjer Pozn. zdg 95 537

Młodsza
dziewczyna z dobrem gotowaniem poszukuje posady. Oferty Kurjer Poznański zdg 95 658

Kupiec
rutynowany nieposzlakowany w średnim wieku poszukuje posady lub jakiegokolwiek zajęcia, gwarancja zapewniona. Łaskawe zgłoszenia Kurjer Poznański zdg 95 788

Dziewczynka
lat 16 poszukuje posady do prac domowych lub dzieci. Oferty Kurjer Poznański zdg 95 801

Urzędnik gospodarczy, Ślązak
lat 44, rzutki, energiczny, trzeźwy, katolik z niemieckiemi świadectwami i referencjami poszukuje posady od zaraz lub od 1. 7., wynagrodzenie skromne i utrzymanie. Oferty Kurjer Pozn. zdg 95 763

Dziewczyna
lat 34, skromna, spokojna zaraz szuka posady. Oferty Kurjer Poznański zdg 95 761

Szukam
posługi na cały dzień do wszystkiego. Oferty Kurjer Poznański zdg 95 929

Poszukuję
posługi. Oferty Kurjer Pozn. zdg 95 920

Starsza
dziewczyna szuka posługi. Oferty Kurjer Poznański zdg 95 921

Bufetowa
poszukuje posady z obsługą gości. Oferty Kurjer Poznański zdg 95 848

Służąca
szuka posady do dziecka i pomocy pani. Łaskawe oferty Kurjer Poznański zdg 95 858

Urzędnik gospodarczy
20-letnia praktyka wzorowych majątkach, poszukuje posady zaraz lub od 1. 7. 35. J. Żuchowski, Gąsawa, pow. Żnin. zdg 95 640

Posługaczka
poszukuje posługi od zaraz. — Oferty Kurjer Poznański zdg 95 755

Inżynier - mechanik
z długoletnią praktyką w kraju i zagranicą, pierwszorzędny konstruktor maszyn i statyk, na kierowniczych stanowiskach, — prakt. organizator warsztatów mechan., ostatnio długoletni kierownik fabryki tektury, obznajmiony z konstrukcją maszyn papierniczych, przyjmie stałe lub dorywcze zajęcie, poważne zastępstwo firm (mieszka w centrum Poznania) lub inną pracę. Zgłoszenia uprasza Kurjer Poznański zdg 95 736

Poszukuję
posługi na cały dzień. Oferty Kurjer Poznański zdg 95 486

Rządca
kawaler lat 40, dobrze polecony poszukuje posady od 1. 7. 35. — Zgłoszenia do „Par" Poznań pod 55,46. Pg 4417-55,46

Posady
z gotowaniem do wszystkiego do samotnej osoby za 15 zł zaraz. Zgłoszenia Kurjer Poznański zdg 95 052

Francuzka
paryżanka, starsza przyjmie posadę na czas wakacyj na wsi od 1 lipca. Warunki skromne. Oferty Kurjer Poznański zdg 94 608

Panna
inteligentna, młoda, przystojna, obeznana dobrze w prowadzeniu sklepu kolonjalnego czy też restauracji i rzeźnictwa, poszukuje posady w charakterze ekspedjentki od zaraz. Kaucja jeśli wymagana zależna od umowy. Oferty Orędownik, Poznań zdg 95 999

Sierota
inteligentna szuka posady do dzieci. Oferty Kurjer Pozn. zdg 95 916

Posługi
szukam z dobremi świadectwami Zgłoszenia Kurjer Poznański zdg 96 010

Gosposia
z ładnym charakterem pisma, rachunki, znajomością gospodarstwa poszukuje posady. Oferty Kurjer Poznański zdg 96 007

Dziewczyna
szuka posady dobre świadectwa Oferty Kurjer Poznański zdg 95 898

Dziewczyna
uczciwa chętna i spokojna szuka posady. Oferty Kurjer Pozn. zdg 95 897

Dziewczyna wiejska
dobrze polecona poszukuje posady lub posługi od 15 czerwca. Oferty Kurjer Poznański zdg 95 888

Uczciwy
sumienny człowiek, absolwent szkoły handlowej, po wojskowości, znający wszystkie prace biurowe, gruntownie książkowość poszukuje posady, małe wynagrodzenie. Oferty Kurjer Pozn. zdg 96 084

Wyręczycielka
domu, samodzielna, lat 32, ostatnio 12 lat u lekarza szuka od 1. 7. posady. Wymagania skromne, zna się na gotowaniu, praniu, prasowaniu. Oferty Kurjer Poznański zdg 94 974

Posługi
przedpołudniem poszukuję. Oferty Kurjer Poznański zdg 95 348

Poszukuję
posady magazyniera, inkasenta lub woźnego, dysponuję większą kaucją. Oferty Kurjer Poznański zdg 95 347

Dziewczyna
uczciwa poszukuje posługi. Oferty Kurjer Poznański zdg 95 361

Uczciwa
dobrem gotowaniem, zaprawy, świadectwami szuka posady. — Miejscowość obojętna. Oferty Kurjer Poznański zdg 95 362

Dziewczyna
poszukuje posługi. Oferty Kurjer Poznański zdg 95 367

Szukam
posady z gotowaniem do wszystkiego 15. 6. Oferty Kurjer Poznański zdg 95 373

Wychowawczyni
freblanka z dobrem świadectwem, z praktyką, zna cośkolwiek szycie i robótki, poszukuje posady do dzieci. Oferty Kurjer Pozn. zdg 95 452

27. WOLNE MIEJSCA

Poszukuję
uczciwego ucznia, który już był w praktyce. J. Chmielewski, drogerja, Szopienice, G. Ś. zdg 95 456

Dziewczyna
młodsza na wyjazd dwa miesiące, gotowaniem potrzebna. Zgłoszenia Marsz. Focha 78, m. 4. zdg 95 756

Kucharz
na 6 tygodniowy obóz harcerski zaraz. Poznań, Wodna 9. m. 7, godz. 10—12. zdg 95 730

Ekspedjentka
potrzebna. Rzeźnictwo. Wodna 9 zdg 95 722

Potrzebna
osoba inteligentna, dobrze wychowana, która zajmie się domem i prowadzeniem ksiąg gospodarczych z znajomością gotowania. Zgłoszenia piśmienne z życiorysem i fotografją Majętność Pniewy, poczta Gąsawa. zdg 95 780

Posługaczka
potrzebna. Dąbrowskiego 41. — mieszkanie 6. zdg 95 797

Dziewczyna
przychodnia gotowaniem. Wielkie Garbary 41, m. 1. zdg 95 767

Dziewczyna
uczciwa, czysta, dobrze gotująca, kochająca dzieci potrzebna zaraz. Małeckiego 36, m. 8. zdg 95 851

Pomocnik
fryzjerski, fryzjerka. Czesława 17. zdg 95 869

Służąca
do wszystkiego z samodzielnem gotowaniem lat 30—35 od zaraz. Zgłoszenia Chwaliszewo 70, skład zdg 95 864

Pomocnik
fryzjerski. Grunwaldzka 14. zdg 95 880

Dzielna
krawcowa do sukien potrzebna zaraz. Wiedeński salon mód, Podgórna 2. zdg 95 878

Londyńska
Masztalarska poleca swym bywalcom sympatyczny wieczór, koncert, ceny zniżone. zdg 95 942

Fryzjer
wypomóżke. Wodna 21. zdg 95 830

Dziewczę
do posługi oraz dzieci. Szamarzewskiego 56, m. 57. zdg 95 885

Służąca
zaraz potrzebna, pl. Wolności 9, m. 14. zdg 95 882

Krawcowa
w dom od zaraz tanio. Oferty Kurjer Pozn. zdg 95 854

Młodsza
dziewczyna potrzebna do prac domowych, godz. dopołudnia. Michalska, (ul. Rolna) Czwartaków 29. zdg 95 719

Uczennica
z prowincji, lat 18. — Dyderski, mistrz rzeźnicki, Poznań, Marsz. Focha 87. zdg 96 036/7

Uczennica
fryzjerska. Poznań, Klasztorna 3. zd 95 832/3

Dzielna krawcowa
dom potrzebna. Wojciechowska, Stawna 13. zdg 95 932

Kucharka
samodzielna potrzebna. Pocztowa 26, m. 11. zdg 95 926

Dziewczyna
pilna, uczciwa potrzebna. 3 Maja 2, m. 11. zdg 95 987

Dziewczyna
do wszystkiego, dzieci potrzebna. Skarbowa 21, skład. zdg 95 968

Fryzjerka - Fryzjer
dzielni potrzebni. Szulc, Szamotuły, Rynek zdg 95 936

Fryzjer
potrzebny stałe. Półwiejska 16. zdg 95 974

Pokojowej
poszukuje od 15. Adres Kurjer Poznański zdg 95 976

Okrętkarce
maszynowej akuratnej wydam stałe pracę poza dom. Podgórna 10, skład 8. zdg 95 984

Maszynista - kierownik
z dłuższą praktyką w obsłudze maszyn chłodniczych — kompresor amonjakalny i parowa maszyna i w fabrykacji lodu, potrzebny do rzeźni na prowincji. Pierwszeństwo mają maszyniści obeznani maszynami firmy Borsig. Zgłoszenia z podaniem warunków, życiorysu i odpisu świadectw do ekspedycji Kurjera Poznańskiego dg 2844

Dziewczyna
do restauracji od zaraz. Plac Nowomiejski 5. Pg 4430-55,65

Chłopiec
do posyłek ponad 18 lat silny, zdrowy i dobrze polecony zaraz potrzebny. Nowacki. Śpichrzowa 22. zdg 96 016

Służąca
zaraz. Półwiejska 7 — 9. pomiędzy 5—7. zdg 96 008

Uczeń gastronomiczny
(poduczony) do pracy samodzielnej potrzebny. Kawiarnia i Restauracja, Polna 18. dg 2846

Fryzjerka
zaraz potrzebna. Poplińskich 8 a zdg 95 909

Dzielna
ekspedjentka do składu rzeźnickiego z dobremi świadectwami potrzebna od zaraz. Adres wskaże Kurjer Poznański zdg 95 908

Krawcowa
potrzebna. Stroma 22. Łaciński zdg 95 904

Bufetowa
również do obsługi gości zaraz potrzebna. Zgłoszenia firma Żak Różana 14. zdg 95 901

Potrzebny
zdolny, młody urzędnik. Oferty z dobremi referencjami kierować Kurjer Poznański zdg 95 950

Dziewczyna
do wszelkich prac potrzebna. — Zgłoszenia Cukiernia, św. Marcin 31. zdg 95 893

Ekspedjentka
do cukierni — kawiarni potrzebna. Zgłoszenia św. Marcin 31. zdg 95 892

Potrzebna
dziewczyna do wafli pieczenia od zaraz. Gonda, Dąbrowskiego 79. zdg 95 957

Służąca
młodsza praniem do restauracji. Kraszewskiego 4. zdg 96 046

Wspólnika
poszukuję zaraz. potrzeba 100 zł. Oferty Kurjer Pozn. zdg 96 048

Fryzjerka
na stałe. Libelta 12. zdg 96 088

Kucharka
dobrem gotowaniem i pracy potrzebna. „Astorja", Strzelecka 31. zdg 96 089

Nauczycielka
dla dwojga dzieci, I klasy gimnazjum i pomoc składzie piekarskim przyłączeniem do rodziny. Zgłoszenia podaniem pensji. Łukomski, Chodzież zdg 96 077

28. ROZRYWKA

Kino Renaissance
nadzwyczajna sensacja p. t. „Biały Upiór". Pg 4428-24,28

Humor zagraniczny

— Słowem, napadnięto pana i pobito. Czy był przy tem kto obecny?
— Ja, panie komisarzu.
(Domenica — Medjolan). S. F.

Co futro — to **Edmund Rychter** — co palto — to **Edmund Rychter** — co ubranie — to **Edmund Rychter,** Poznań, Ostrów Wielkop.

Przedpłata na miesiąc czerwiec 1935 roku za oba wydania razem w Poznaniu w ekspedycji zł 3.20. w agencjach w mieście zł 3,50, z odnoszeniem do domu w Poznaniu zł 3,70, z odnoszeniem przez pocztę poza Poznaniem miesięcznie zł 4,14, kwartalnie zł 12,40. pod opaską miesięcznie w Polsce zł 7,50, w innych krajach zł 9,50. W razie wypadków, spowodowanych siłą wyższą, przeszkód w zakładzie, strajków i t. p. wydawnictwo nie odpowiada za dostarczenie pisma, a abonenci nie mają prawa domagania się niedostarczonych numerów lub odszkodowania.

Ogłoszenia na stronie 6-łamowej 25 gr., na stronie 4-łamowej przy końcu tekstu redakcyjnego 60 gr, na stronie czwartej (lub piątej) 100 gr, na stronie drugiej (lub trzeciej) 120 gr. przed wiadomościami potocznemi 200 gr od 1-łamowego milimetra. Ogłoszenia skomplikowane oraz z zastrzeżeniem miejsca 20% nadwyżki. Ogłoszenia do wydania porannego przyjmujemy do godz. 18.30. w nagłych wypadkach do godz. 22-u stróża, do wydania głównego (wieczornego) „drobne" do g. 11.10. w dni przedświąteczne do godz. 11,00, większe dłużej według możności. Drobne ogłoszenia najwyżej 100 słów w tem 5 nagłówk.): słowo nagłówk. (tłuste) 25 gr. każde dalsze słowo 15 gr. Za różnicę między zestawem a wysokością ogłoszenia, powstałe wskutek matryc., wydawnictwo nie odpowiada.

*W wydaniach wielkoświątecznych i uroczystościowych poprzedza normalną codzienną część numeru z reklamami i ogłoszeniami materjał poświęcony danej uroczystości.
Telefony do Redakcji i Administracji: 44-61, 14-76, 33-07, 35-24, 35-25, 40-72, w niedzielę, święta i nocą tylko 14-76, 35-24 i 40-72. P. K. O. Poznań nr. 200 149