Dziś w numerze „Nowiny Sportowe“

# GŁOS WIELKOPOLSKI

CZYTELNIK

Rok V Nr 2 (1382) A B Poznań, wtorek 4 stycznia 1949 r. Cena 5 zł

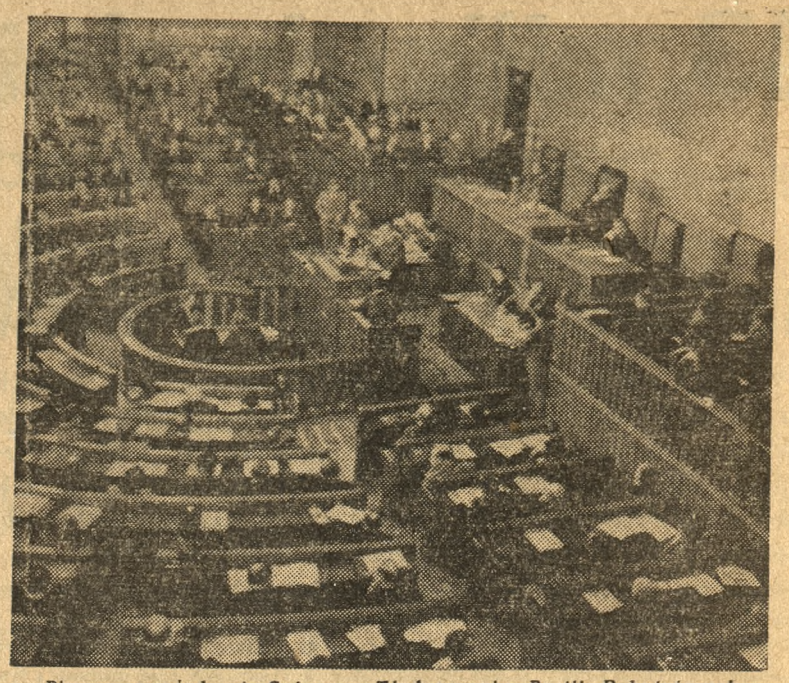

*Pierwsze posiedzenie Sejmu po Zjednoczeniu Partii Robotniczych odbyło się dnia 30. 12. 48. — Widok ogólny sali sejmowej w czasie posiedzenia* Fot.: Ag. Ilustr. „API“

# Wielkie zwycięstwo jedności

## zapowiedzią dobrobytu i rozwoju kulturalnego narodu

### Przemówienie noworoczne Prezydenta Rzeczypospolitej Polskiej

Obywatele! Najmilsi Rodacy w całej Polsce i poza krajem!

Młodzi i starzy przyjaciele!

Gdy zgodnie ze zwyczajem będziecie składać sobie dziś wzajemne życzenia noworoczne, pragnę przyłączyć się do Was i pozdrowić gorąco wszystkich ludzi pracy, wszystkich ludzi dobrej woli w naszych miastach i wsiach, w najdalszych zakątkach naszego kraju oraz złożyć im serdeczne życzenia szczęśliwego roku.

W obecnym wyjątkowym okresie naszego życia wszelka radość ogólna łączy się coraz mocniej w naszych myślach i uczuciach z tym, cośmy przeżyli i z nadziejami, które sięgają w przyszłość. Zarówno dzisiejsza nasza praca, jak wszystkie nasze tęsknoty i nadzieje, wiążą dziś mocniej niż kiedykolwiek przeżycia osobiste ze sprawą społeczną, ze sprawą Ojczyzny. **Jesteśmy jak gdyby jedną wielką rodziną, w której troski i radości każdego zespalają się jak najściślej z troskami i radością wszystkich.** W okresie niewoli hitlerowskiej doświadczyliśmy najdobitniej, jak przeżycia i tragedie każdego z nas były tylko odbiciem tragedii społecznej, zarówno ojczystej jak ogólnoludzkiej, jak pragnienia i nadzieje osobiste były pragnieniami i nadziejami wspólnymi. Z zależności tej zdawali sobie i dawniej sprawę najwięksi przewodnicy naszego narodu. Tegoroczne święta zbiegają się u nas ze 150 rocznicą urodzin największego naszego wieszcza, Adama Mickiewicza. Jego twórczość nieśmiertelna dała narodowi polskiemu najwspanialszy wzór umiłowania sprawy społecznej — ojczystej i ogólnoludzkiej. Nikt tak głęboko — jak On — nie potrafił łączyć przeżyć osobistych z losami kraju, zaś losów kraju — z twórczym postępem ogólnoludzkim. Poczucie tej więzi przekuwał w niezrównany kształt poezji, która i dziś porywa nas swym szlachetnym uczuciem i nurtem społecznym. Toteż w 150 rocznicę urodzin wieszcza, na przełomie roku, łączymy się wszyscy w myśli o Nim.

**Z dumą i zadowoleniem żegnamy dziś rok, który upłynął — był to**

### rok twórczej pracy i wspaniałych osiągnięć

**Zakończył się on wielkim zwycięstwem jedności, której wyrazem był historyczny Kongres Polskiej Zjednoczonej Partii Robotniczej, której wyrazem jest pogłębiające się braterstwo robotników, chłopów i pracującej inteligencji.** Radośnie więc witamy dzisiaj nowy rok, w którym zjednoczony wielką ideą lud pracujący zakończy pomyślnie trzyletni plan odbudowy Polski ze zniszczeń wojennych i przygotuje warunki do dalszego zwycięskiego marszu w przyszłość. Z roku na rok odradza się, wzmacnia i przeobraża nasza Ojczyzna. W ciągu niespełna czterech lat od chwili wyzwolenia zdołaliśmy nie tylko zaleczyć najboleśniejsze rany, zadane Polsce przez hitlerowskiego najeźdźcę, ale wzmocniliśmy znacznie siły wytwórcze kraju w porównaniu z okresem przedwojennym. Pchnęliśmy naprzód uprzemysłowienie Polski i osiągnęliśmy dziś już dwa razy większą, niż przed wojną produkcję przemysłu na głowę ludności. A przecież jeszcze przed trzema laty — w roku 1945 nasza produkcja przemysłowa wynosiła zaledwie 55 proc. produkcji na głowę ludności w stosunku do okresu przedwojennego. Nasze rolnictwo zabezpieczyło już dziś całkowicie krajowi żywność, choć jeszcze rok temu bez pomocy ZSRR cierpieliśmy głód i dotkliwe braki. Odłogi, które jeszcze trzy lata temu stanowiły połowę ziemi ornej — dziś już stanowią nieznaczny odsetek i w przyszłym roku zostaną całkowicie zlikwidowane. Tempo rozwoju przemysłu jest, oczywiście, znacznie szybsze niż rolnictwa, ale wiadomo, że uprzemysłowienie kraju przyśpieszy z kolei w następnych latach wzrost i rozkwit całej naszej gospodarki narodowej, jak również wzrost ogólnego dobrobytu i rozwój kulturalny całego narodu. Coraz sprawniej działa komunikacja i transport, wspaniale rozwijają się nasze porty i żegluga. Ziemie Odzyskane zjednoczyły się już z Macierzą w jednolitą polską całość narodową i w harmonijną całość gospodarczą. Polepsza się stopniowo, lecz systematycznie położenie materialne ludności pracującej. Nie ma — jak dawniej — bezrobocia, niepewności jutra. Nie tylko młodzież, ale i starsi, którzy zapragną podnieść swą wiedzę i kwalifikacje zawodowe, będą mieli coraz szerszy dostęp do nauki, do oświaty, do życia kulturalnego.

Gdzie leży źródło tej pomyślności?

**Leży ono w niewyczerpanych siłach twórczych polskiego ludu pracującego — jedynego gospodarza dzisiejszej Polski.**

**Leży ono**

### w słusznej drodze politycznej,

**którą od pięciu lat kroczy polski lud pracujący pod sztandarem demokracji ludowej.**

Dzisiejszy radosny wieczór noworoczny zbiega się z piątą rocznicą pamiętnej nocy sylwestrowej 1943 r., kiedy powstała Krajowa Rada Narodowa.

W tę noc historyczną Krajowa Rada Narodowa rzuciła wezwanie:

**„Zjednoczmy się w walce o wypędzenie zaborcy hitlerowskiego, w walce o niepodległość, która jest nieodłączna od walki o wyzwolenie społeczne.**

**Zerwijmy raz na zawsze z ustrojem kapitalistyczno-obszarniczym, który doprowadził naród do przepaści i niewoli hitlerowskiej.**

**Pod przewodem Krajowej Rady Narodowej polski lud pracujący bierze odtąd na swe barki kierownictwo losami Ojczyzny!**

**Pod przewodnictwem Krajowej Rady Narodowej powstaje Armia Ludowa, wiodąca naród do samoobrony i walki zbrojnej z okupantem!**

**Prawdziwym przyjacielem i sprzymierzeńcem Polski w walce z hitleryzmem są narody ZSRR i ich Armia Wyzwoleńcza wraz z którą ramię w ramię kroczy Wojsko Polskie, organizowane przez Związek Patriotów Polskich.**

**W przymierzu z ZSRR wypędzimy hordy hitlerowskie, wyzwolimy Polskę, zabezpieczymy władzę dla ludu i odrodzimy życie w Ojczyźnie bez kapitalistów i obszarników. Wyzwolony z dawnych pęt wyzysku i upośledzenia polski lud pracujący sam pokieruje gospodarką narodową, zas wolę ludu wykonywać będzie państwo demokracji ludowej, które stac będzie na straży bezpieczeństwa i niepodległości Polski przed zakusami wrogich sił.“**

**Taki był program Krajowej Rady Narodowej, taka była droga nakreślona w noc noworoczną 5 lat temu.**

Słuszna droga i słuszny program K. R. N.

### przyniosły zwycięstwo narodowi polskiemu

I oto widzimy, jak idąc niezłomnie i wytrwale po tej drodze, naród polski pokonuje trudności, zdawało by się nie do pokonania, odbudowuje z gruzów i ruin miasta, porty, fabryki, elektrownie, mosty, drogi, dźwigi, okręty, szkoły, biblioteki, radiostacje, teatry, zabytki sztuki i kultury, sanatoria, domy zdrowia i wypoczynku. Na spaleniskach miast wyrastają nowe budowle, wspanialsze od tych, które legły w gruzach.

Skąd biorą się środki, skąd czerpie naród siły dla zadań tak wielkich, tak pilnych, tak rozległych, — jakie przecież nigdy dotąd w skali tak potężnej przed narodem polskim nie stały.

Jedyną skarbnicą naszych środków jest praca, jedynym źródłem sił jest lud pracujący. Ale są to środki i siły przebogate — niezmierzone i niewyczerpane — jeśli kieruje nimi wspólna myśl i zgodna wola!

Jest dzisiaj w narodzie polskim ta wspólna myśl i zgodna wola i przewodzi narodowi!

Nieliczni i odosobnieni są ci, którzy myśli tej i woli pragną się przeciwstawić, służąc obcym sprawom i obcej woli. Nie są oni w stanie zmienić kierunku słusznej drogi, po której kroczy zwarcie i zdecydowanie olbrzymia większość narodu polskiego. Silni jednością ludu pracującego idziemy naprzód twardym i pewnym krokiem.

**Dlatego**

### z ufnością patrzymy w przyszłość

**Czeka nas jeszcze twarda, uporczywa praca, nie mało trudności mamy jeszcze do pokonania. Ale jesteśmy pokoleniem Polaków, którzy nie lękają się trudności!**

**Rodacy! Przyjaciele! Siostry i Bracia!**

Witając radośnie rok nowy, wiemy już, że będzie on rokiem nowych osiągnięć i nowych zdobyczy. Będzie on wielkim krokiem naprzód do wzbogacenia sił wytwórczych naszego pięknego kraju. Będzie on rokiem twórczego wysiłku dla polepszenia warunków życia mas pracujących, dla podniesienia ich dobrobytu i kultury.

A więc sięgnijmy dziś — w poczuciu braterskiej spójni — do natchnionych słów wieszcza Adama:

Razem młodzi przyjaciele!

W szczęściu wszystkiego są wszystkich cele!

### Naszym celem jest szczęście Polski

Polska ofiarnym czynem swych najlepszych synów, zespolonych z siłami postępu na całym świecie, zmartwychwstała jako Matka sprawiedliwa dla milionów ludzi pracy. Dziś ludzie pracy świadomi są już tego, że droga do ich dobrobytu prowadzi przez pomnażanie bogactwa ogólnonarodowego wspólnym twórczym wysiłkiem.

Składając sobie nawzajem najserdeczniejsze życzenia, łączymy się we wspólnym uczuciu i wspólnych życzeniach dla Matki umiłowanej — naszej Rzeczypospolitej:

aby rosła Jej siła i pomyślność poprzez umacnianie się jedności ludu pracującego,

aby pomnażały się bogactwa Rzeczypospolitej, a tym samym wiedza, zdrowie, dobrobyt i kultura ludu pracującego.

Najgorętszym życzeniem, jakie posyłamy dziś światu z Polski — z kraju tętniącego pracą — jest, aby rosły i wzmacniały się pokojowe, demokratyczne, postępowe siły ludzkości, zdolne utrwalić pokój, zdolne pokrzyżować plany imperialistów i podżegaczy wojennych.

Najlepsze życzenia i pozdrowienia przesyłamy dziś bratnim narodom ZSRR i krajów demokracji ludowej, które — jak i my ofiarną, gorącą i twórczą pracą pokojową budują lepszą przyszłość swych narodów i szczęśliwszą przyszłość całej ludzkości.

**Rodacy!**

**Życzę Wam wszystkim serdecznie wiele szczęścia, radości i pomyślności w nadchodzącym 1949-tym roku.**

## Noworoczny rozkaz Ministra Obrony Narodowej

Minister Obrony Narodowej Marszałek Polski Michał Żymierski wydał rozkaz następującej treści:

### ROZKAZ

Generałowie, Admirałowie, Oficerowie, Podoficerowie i Szeregowi Wojsk Lądowych, Wojsk Lotniczych i Marynarki Wojennej!

Pozdrawiam Was serdecznie z okazji Nowego 1949 Roku.

Rok 1948 zamykamy poważnym wzmożeniem wartości bojowej naszego Wojska, zarówno dzięki podniesieniu poziomu wyszkolenia liniowego, jak również poziomu politycznego, ideowości, hartu, sumienności i dyscypliny. Dzięki wytężonej pracy dowódców i szeregowych, dzięki oparciu się o doświadczenia i pomoc bratniej Armii Radzieckiej, dzięki coraz mocniejszemu związaniu z masami pracującymi z klasą robotniczą na czele rośnie siła obronna naszego Wojska, rośnie siła obronna Polski Ludowej.

Doniosłym czynnikiem dalszego podnoszenia siły Wojska Polskiego jest zjednoczenie ruchu robotniczego. Zjednoczenie ruchu robotniczego wzmacnia siły nie tylko klasy robotniczej, lecz również pracującego chłopstwa i inteligencji, wzmacnia i jednoczy wszystko, co w naszym narodzie jest zdrowe i postępowe i w ten sposób jeszcze bardziej wzmacnia siłę ideologiczną naszego Wojska, jego zwartość wewnętrzną i jego powiązanie z ludem. Budowa fundamentów socjalizmu w Polsce, wspaniały rozwój przemysłu i rolnictwa wzmocni zaplecze naszego Wojska, nasyci je nowoczesną techniką i sprzętem bojowym. Decydujący wpływ na podniesienie jakości naszych kadr będzie miał rozwój kultury i oświaty, nauki i techniki; dodatnio na wartości naszego żołnierza odbije się podniesienie stanu zdrowotności naszego społeczeństwa.

W Nowym 1949 Roku staje przed nami zadanie wzmożenia pracy i wysiłków w oparciu o nowe możliwości. Nie poszczędzimy trudu, by w oparciu o Związek Radziecki i kraje demokracji ludowej zapewnić niepodległość i suwerenność naszej Ojczyzny, wobec wszelkich zakusów imperializmu. Wojsko Polskie z honorem wykona zadania, które stoją na naszym odcinku obrony pokoju, wolności i postępu.

Z Nowym Rokiem życzę Wam nowych, wielkich sukcesów w pracy i służbie dla rozwoju naszego Wojska, w pracy i służbie dla szczęścia naszego ludu, o piękną przyszłość naszej Ojczyzny.

I WICEMINISTER OBRONY NARODOWEJ
(—) INŻ. MARIAN SPYCHALSKI
GEN. DYW.

MINISTER OBRONY NARODOWEJ
(—) MICHAŁ ŻYMIERSKI
MARSZAŁEK POLSKI

## Polska zawarła nowy układ handlowy z Francją

PARYŻ (PAP). W Paryżu zakończyły się rokowania między delegacją polską a delegacją francuską w sprawie odnowienia układu handlowego z 21 sierpnia 1947 r., który wygasł i został prowizorycznie przedłużony do 31 grudnia 1948 r. Nowy układ na rok 1949 przewiduje znaczny wzrost wymiany towarowej, która wyniesie około 6 miliardów franków z każdej strony.

Zgodnie z układem, Polska dostarczy Francji 875 tys. ton węgla, niezależnie od 1 125 tys. ton przewidzianych w r. 1949 na podstawie innych obowiązujących obecnie układów, niektórych zbóż, cukru, podstawowych produktów chemicznych itd. Francja ze swej strony dostarczy Polsce wełny czesanej, fosfatu, rudy żelaznej, barwników, materiału chemicznego itd.

## „Stalowe serca“ na ekranach paryskich

PARYŻ (PAP). Ostatnio odbyła się w sali Pleyel w Paryżu premiera filmu polskiego „Stalowe serca“. Film ten będzie następnie wyświetlany w ośrodkach polskiego wychodźstwa we Francji.

## 611 tys. ton cukru wyprodukowały polskie cukrownie

WARSZAWA (PAP). Tegoroczna kampania cukrownicza, którą zakończyło już 72 fabryki spośród pracujących 75, dała dotychczas ponad 611 tys. ton czystego cukru. Ponieważ plan przewidywał wyprodukowanie 520 tys. ton cukru, został on już przekroczony o ok. 18%. Trzy pozostałe cukrownie wykańczają już przerób posiadanego zapasu buraków cukrowych.

# 43 miliardy złotych
## przeznacza Państwo w roku 1949
# na rozwój produkcji rolnej

**WARSZAWA (PAP). Minister Rolnictwa i Reform Rolnych Jan Dąb-Kocioł udzielił przedstawicielowi PAP wywiadu, w którym zobrazował dorobek polskiego rolnictwa w roku 1948 oraz poinformował o zamierzeniach na r. 1949. Troska państwa o wydźwignięcie wsi polskiej ze stanu zacofania gospodarczego znalazła swój najdobitniejszy wyraz w pozycjach budżetu i planu inwestycyjnego.**

**Podczas gdy w roku 1947 wydatkowano na cele podniesienia produkcji rolnej około 16 miliardów złotych, to już w roku 1948 blisko 24 miliardy złotych, a w roku 1949 przewiduje się na ten cel ponad 43 miliardy złotych. Dzięki tym kredytom rozprowadzonym wśród gospodarstw państwowych oraz drobno- i średniorolnych gospodarstw chłopskich, można było w ubiegłym roku osiągnąć zupełną samowystarczalność w dziedzinie zbóż chlebowych.**

### Produkcja zwierzęca

Jednym z najważniejszych zadań Ministerstwa Rolnictwa i Reform Rolnych jest podniesienie poziomu hodowli bydła i trzody chlewnej.

Zmierzając do przyspieszenia tempa rozwoju hodowli, Rząd poza zwykłym budżetem Min. Rolnictwa i Reform Rolnych przeznacza na ten cel w roku 1949 2 miliardy 245 milionów zł, w czym 500 milionów kredytów krótkoterminowych.

**Według przewidzianych planów produkcja winna osiągnąć w roku 1949 około 6,500 milionów litrów mleka, około 485 tys. ton mięsa wieprzowego, około 93 tys. ton tłuszczu wieprzowego i około 2 tys. 600 milionów jaj, co w przeliczeniu na głowę mieszkańca stanowić będzie przekroczenie przedwojennych norm produkcyjnych dla mięsa o 22 proc., dla tłuszczu o 19 proc., dla jaj o 10 proc. w produkcji mleka zaś zbliży się do norm przedwojennych.**

**Dążymy do osiągnięcia w 1949 roku stanu pogłowia bydła około 6 milionów 300 tys. sztuk (w tym krów dojnych około 4200 tys. sztuk), trzody chlewnej około 6,500 tys. sztuk (w tym 800 tys. sztuk macior), drobiu 71.300 tys. sztuk (w tym 34 miliony kur nośnych).**

### Zasiewy

W roku 1948 przekroczono zamierzony pierwotnie plan obsiewu, wykonując 14 264 tys. ha zamiast przewidywanych 13 900 tys. ha, co stanowi 102,6 proc. planu. Osiągnięto przeciętną wydajność z 1 ha pszenicy równą przedwojennej, a przeciętny plon z 1 ha żyta wyższy od przedwojennego.

### Nawozy sztuczne

Dzięki kredytom nawozowym dla gospodarstw państwowych i drobnego rolnictwa, wzrasta stale zużycie nawozów pomocniczych. W roku gospodarczym 1946/47 wynosiło ono 628 000 ton, co było prawie o 28 proc. wyższe niż w latach przedwojennych. W roku gospodarczym 1947/48 wzrosło dalej do wysokości 776 tys. ton, a w roku 1948/49 osiągnie cyfrę 1 013 000 ton.

### Mechanizacja rolnictwa

Mechanizacja rolnictwa postępuje naprzód. W trzecim kwartale ub. roku liczba ośrodków maszynowych wyniosła 1 687. Dzięki dużym sumom przewidzianym w roku 1949 na ośrodki maszynowe, ich liczba ulegnie poważnemu zwiększeniu. Na specjalnych kursach szkoli się personel techniczny dla ośrodków maszynowych. Przeszkolono w ub. roku 6 700 osób.

### Prace melioracyjne

Dział melioracji Ministerstwa Rolnictwa i Reform Rolnych w roku 1948 zwrócił szczególną uwagę na:

a) ochronę żyznych gruntów położonych wzdłuż Wisły, Odry i ich dopływów przez budowę, odbudowę i renowację wałów przeciwpowodziowych;

b) wykonanie 900 km nowych regulacji rzek bezspławnych oraz około 1500 km renowacji, dzięki czemu osuszono około 100 tys. ha;

c) osuszenie szczegółowe użytków rolnych, wykonując 640 nowych rowów i 15 600 km renowacji na powierzchni 250 tys. ha.

### Służba weterynaryjna

W roku 1949 ilość lecznic wzrośnie do 280. W ramach planowego rozmieszczenia służby weterynaryjnej przewiduje się zorganizowanie rejonów lekarsko-weterynaryjnych, obejmujących średnio obszar 300 km kw.

### Oświata rolnicza

Zmiany ustrojowe w ogólnej oświacie przyczyniły się do reorganizacji szkolnictwa rolniczego. W związku z tym dotychczasowe szkoły rolnicze, licealne przekształcono na szkoły o typach 20 różnych specjalizacji. Szkół takich mamy obecnie 196. Uczy się w nich 15 298 uczniów. W planach na rok 1949 przewidziane jest zwiększenie ilości szkół powszechnej oświaty rolniczej do 7 957 dla 700 tys. uczniów.

### Państwowe gospodarstwa rolne

W roku 1949 dążyć będziemy do tworzenia z państwowych majątków wzorów intensywnej, socjalistycznej gospodarki rolnej.

Już dziś majątki PNZ, PZHR, PZChK w coraz większym zakresie stają się bazami produkcyjnymi środków wyżywienia dla świata pracy oraz dostawcami kwalifikowanych zbóż i rasowego bydła dla drobnych gospodarstw wiejskich.

Dzięki wzmożonemu wysiłkowi rolnika polskiego kraj nasz osiągnął w roku 1948 samowystarczalność na odcinku wyżywienia. W obliczu nowych, ważnych zadań stojących przed rolnictwem w roku 1949, chłop i robotnik rolny zrobią wszystko, aby wspólnie z klasą robotniczą przyczynić się do dalszego podniesienia dobrobytu kraju i położenia podwalin pod nową szczęśliwszą Polskę Socjalistyczną.

# Przemówienie noworoczne
## Wojewody Poznańskiego

Wojewoda poznański, Stefan Brzeziński wygłosił w Nowy Rok do mikrofonu Polskiego Radia następujące przemówienie:

„Nie zawiodła nas ufność i wiara, z jaką witaliśmy rok 1948. Był to jeszcze rok trudny, wymagający od nas wszystkich ofiarnego wysiłku w pokonywaniu olbrzymich trudności powojennych. Lecz był to zarazem rok wielkich zwycięstw i osiągnięć, wyrażających się przede wszystkim w przedterminowym wykonaniu i przekroczeniu planu.

Spoglądając dziś wstecz na przebyty roczny odcinek drogi z radością i dumą patrzymy na roczne dzieło narodu i rządu polskiego: na wzbierający strumień bogactwa, który w coraz szybszym tempie płynie z naszych kopalni i hut, fabryk i warsztatów, pól zagród, na żywy rytm pracy naszych kolei i portów, na coraz szybszą odbudowę naszej stolicy, na rozkwit życia polskiego na Ziemiach Odzyskanych, na rozwój naszej kultury. Te imponujące osiągnięcia — to triumf polskiej pracy i polskiego talentu organizacyjnego, to wspólne dzieło rządu i narodu, to zwycięstwo nowej Polski, w której geniusz narodu znalazł wreszcie warunki wszechstronnego rozwoju i zastosowania swych możliwości twórczych.

Bilans minionego roku — zwłaszcza w zestawieniu z takim samym bilansem niezniszczonych krajów rządzonych przez kapitał dolarowy — ten bilans utwierdza nas w przekonaniu, że droga, którą obrała Polska Ludowa, jest drogą słuszną, drogą jedyną. Widzimy jasno, że każdy krok naprzód na tej drodze wzmacnia nas materialnie i moralnie, przybliża nas do celu, który przyświeca nam wszystkim — do lepszego szczęśliwego jutro.

U progu Nowego Roku możemy patrzeć w przyszłość z ufnością i przekonaniem, że będzie to rok jeszcze większych zwycięstw i osiągnięć.

Zjednoczenie się polskiej klasy pracującej, dokonane w ostatnich dniach minionego roku, będzie bowiem tym czynnikiem, który wielokrotnie wzmocni siły narodu i przyspieszy tempo odbudowy, rozwój gospodarczy i kulturalny kraju.

Społeczeństwo wielkopolskie wniosło i w minionym roku swój poważny wkład do ogólno-narodowego dorobku. Szczególne uznanie i podziękowanie należy się ludowi pracującemu miast i wsi, któremu przede wszystkim zawdzięcza Wielkopolska swoje przodujące miejsce w wielu dziedzinach twórczej pracy. Dziękując za to w imieniu Rządu wszystkim, którzy się do tego przyczynili, życzę rodakom, którzy rzetelnie pracują dla Polski Ludowej, pełni zadowolenia z osiąganych wyników i szczęścia osobistego w Nowym Roku."

*

W Nowy Rok o godz. 12 w poł. w Białej Sali Urzędu Wojewódzkiego zebrali się licznie przedstawiciele władz, instytucji, organizacji politycznych i społecznych. Rektor U. P. dr Ajdukiewicz w imieniu zebranych złożył p. Wojewodzie serdeczne życzenia noworoczne dla p. Prezydenta Rzeczypospolitej i Rządu. Dziękując za te życzenia p. wojewoda Brzeziński wyraził przekonanie, że w Nowym Roku społeczeństwo wielkopolskie zdobędzie się na jeszcze większy twórczy wysiłek i wniesie jeszcze poważniejszy wkład do ogólnonarodowego dorobku.

## *Belgijski minister ujawnił*
# prawdziwe zamiary Unii Zachodniej

BRUKSELA (Telepress). Na ostatnim posiedzeniu parlamentarnej komisji obrony, min. obrony Defraiteur potwierdził wiadomości o tym, że rząd belgijski ma zamiar wybudować nową bazę wojskową w Kongo. Min. oświadczył, że baza ta, która będzie korzystać z „poparcia Bloku Zachodniego", znajdować się będzie w Kamina, w pobliżu Elisabethville.

Omawiając powyższe oświadczenie, komunistyczny dziennik „Le Drapeau Rouge" pisze: „Godząc się na stworzenie w Kongo bazy wojskowej, mającej podlegać Londynowi, który z kolei sam jest podporządkowany Amerykanom, obecni władcy Belgii wykazują swe poparcie dla polityki grożącej wciągnięciem naszego kraju w najbardziej zbrodniczą awanturę".

Na wyżej wspomnianym posiedzeniu, minister Defraiteur wygłosił jedne z najszczerszych wypowiedzi na temat faktycznych zamiarów agresywnych Zachodniego Bloku „obronnego". Powiedział on mianowicie co następuje: „Jednym z pierwszych zadań Zachodniego Komitetu Obrony (który obradował w listopadzie) było powzięcie decyzji, czy Zachodnia Europa stanowi odpowiedni teren dla operacji wojskowych, ponieważ istnieją jeszcze inne dostępne tereny, jak np. Środkowy Wschód, czy nawet tereny arktyczne".

# Rada Republiki *odrzuciła* budżet Queuille'a

PARYŻ (PAP). Po całonocnej debacie francuska Rada Republiki odrzuciła 105 głosami przy 85 wstrzymujących się rządowy projekt budżetu na rok 1949. Od głosu wstrzymali się przedstawiciele MRP i SFIO oraz kilku radykałów i niezależnych. Poprzednio projekt budżetu został zatwierdzony przez Zgromadzenie Narodowe 333 głosami przeciwko 262. Obecnie projekt budżetu zostanie ponownie przekazany Zgromadzeniu, które może obalić uchwałę Rady Republiki kwalifikowaną większością głosów. Rządowy projekt budżetu, jak wiadomo, przewiduje podwyżkę podatku od produkcji o 25% i podatków pośrednich o 15%, zwiększając dodatkowo ciężary podatkowe o 140 miliardów franków.

## *Stany Zjednoczone*
# zmieniają oblicze Japonii

NOWY JORK (PAP). Na zwołanym w dniu 30 grudnia posiedzeniu Komisji Dalekowschodniej, przedstawiciel Związku Radzieckiego — amb. Paniuszkin złożył następujące oświadczenie:

„W ostatnich dniach w prasie amerykańskiej pojawiły się doniesienia o przesłaniu przez gen. Mac Arthura sprawozdania do Waszyngtonu, w którym proponuje się odbudowę japońskiej armii, oraz porusza sprawę ponownego uzbrojenia Japonii. Z tymi zbrojeniowymi planami Japonii, prasa wiąże niedawne dyrektywy, wydane przez Mac Arthura rządowi japońskiemu na temat opracowania pięcioletniego planu rozbudowy sieci komunikacyjnej. Delegacja radziecka uważa za konieczne, ażeby przedstawiciel Stanów Zjednoczonych poinformował komisję Daleko Wschodnią o danym zagadnieniu".

TOKIO (Telepress). Generał W. F. Marquat, szef wydziału gospodarczego sztabu głównego generała Mac Arthura oświadczył, że władze USA zniosą wszelkie ograniczenia wywozowe do Japonii tak, że firmy zagraniczne będą mogły swobodnie inwestować swoje kapitały w kraju Wschodzącego Słońca.

# Szwagier Goeringa skazany na 18 lat ciężkich robót

WIEDEŃ (PAP). Sąd tutejszy skazał szwagra Goeringa — Hubera — na 18 lat ciężkich robót. Sąd uznał go winnym zdrady stanu oraz przynależności do partii hitlerowskiej. Huber był kierownikiem resortu sprawiedliwości „Ostmarku" tj. po przyłączeniu Austrii do Niemiec.

# W Kaszmirze spokój

LONDYN (PAP). Z New Delhi donoszą, że rządy Hindustanu i Pakistanu doszły do porozumienia w sprawie przerwania ognia na froncie kaszmirskim.

# Amerykanie „poszukują ministrów"
## do greckiego rządu

PARYŻ (PAP). Radio Wolnej Grecji donosi, iż Amerykanie czynią gorączkowe wysiłki, w celu zmiany składu rządu ateńskiego. Amerykanie spowodowali również rozwiązanie marionetkowego parlamentu greckiego. Nowopowołany rząd ma przeprowadzić wybory pod ścisłą kontrolą i dyrektywami amerykańskiej misji wojskowej. Zgodnie z oświadczeniem radia ateńskiego, premier faszystowskiego rządu ateńskiego Sofulis stwierdził, iż — jego zdaniem — należy rozszerzyć i zmienić obecny rząd.

Agencja France Presse podaje z Aten wiadomość, świadczącą o trudnej sytuacji militarnej, w jakiej znalazł się rząd ateński, wobec niepowodzenia swych planów w stosunku do sił powstańczych generała Markosa. Rząd ten pragnąłby powołać pod broń nowych rekrutów, którzy zastąpiliby oddziały monarchistyczne, znużone dotychczasowymi operacjami. Jednakże szef misji amerykańskiej gen. Van Fleet stwierdził w ubiegłym tygodniu na konferencji prasowej, że tego rodzaju posunięcie nastręczyłoby „trudności praktyczne" i byłoby wielce kosztowne.

## MARSZAŁEK MICHAŁ ROLA ŻYMIERSKI
# Z perspektywy 5 lat

...Powstanie przed 5 laty Krajowej Rady Narodowej było zwrotnym punktem w walce o wolność i niepodległość Polski, ponieważ z jednej strony Krajowa Rada Narodowa jednoczyła demokratyczno-niepodległościowe organizacje polityczne, wojskowe i społeczne a z drugiej strony zdecydowanie przeciwstawiła się reakcyjnej, sanacyjnej, stojącej z bronią u nogi polityce delegatury „rządu londyńskiego" i wszystkich organizacji politycznych i wojskowych, z tą delegaturą związanych, — przez postawienie przed sobą naczelnego zadania: „zjednoczenia i mobilizacji wszystkich sił narodu i wszystkich środków do walki na śmierć i życie z bestialskim okupantem w celu wyzwolenia Polski".

Krajowa Rada Narodowa konsekwentnie i zdecydowanie ten postawiony cel i zadanie realizowała, albowiem w pierwszych swoich postanowieniach i dekretach powołuje do życia Armię Ludową i obejmuje nad nią zwierzchnią władzę.

I dzięki powołaniu do życia i powstaniu Krajowej Rady Narodowej została zorganizowana Armia Ludowa, albowiem tylko wskutek powstania Krajowej Rady Narodowej, opartej na tak szerokiej bazie politycznej i społecznej, Armia Ludowa mogła uzyskać charakter masowego ruchu wojskowego — tylko dzięki powołaniu i organizowaniu się ad narodowych w terenie — powstawały oddziały partyzanckie Armii Ludowej, rozsiane po całym kraju...

...Piękna, demokratyczna idea powiązania wojska z narodem, zainicjowana przez Krajową Radę Narodową, rozpoczynała nowy okres w historii Wojska Polskiego i miała olbrzymie polityczne znaczenie na przyszłość. Podporządkowanie Armii Ludowej kierownictwu rad narodowych kładło kres przerostowi czynnika wojskowego w kierownictwie politycznym narodu, nie dopuszczało do uprawiania sołdateski i partyzantki niekontrolowanej oraz tworzyło nowe fundamenty i źródła siły Armii Ludowej.

Nowe podstawy siły Armii Ludowej miały swe źródło w Krajowej Radzie Narodowej. Ukazała to Krajowa Rada Narodowa w swym manifeście z dnia 1 stycznia 1944 r. Ukazała ideę wolnej, demokratycznej i suwerennej Polski, opartej na sprawiedliwości społecznej, zapowiedziała wielkie reformy socjalne, a w dziedzinie polityki zagranicznej oparła swój program na jak najszybszym nawiązaniu stosunków trwałej przyjaźni i współpracy Polski ze Związkiem Radzieckim...

...Z perspektywy 5 lat jasnym jest, że tak jak koncepcja powołania do życia Krajowej Rady Narodowej była jedynym i palącym rozwiązaniem wobec szybko narastających wydarzeń — tak na frontach wojennych, jak i wewnątrz kraju — tak terenowe rady narodowe odegrały ogromną rolę w mobilizowaniu i jednoczeniu szerokich mas do walki i samoobrony przed terrorem okupanta, niosły wybitną pomoc oddziałom partyzanckim Armii Ludowej.

(„Rady Narodowe a Armia Ludowa")


W noworocznym numerze
„Świerszczyka"
d338 znajdą dzieci ciekawą grę
„Wyprawę do bieguna"
Numer ukazał się 2 stycznia 1949 r.


## *U naszych PRZYJACIÓŁ*

W Leningradzie odbył się ostatnio wieczór muzyki słowiańskiej, z udziałem orkiestry symfonicznej, składającej się z 80 osób. Na program koncertu złożyły się utwory Chopina, marsz słowiański Czajkowskiego i inne.

*

Dochody ogółu pracowników Czechosłowacji wyniosły w roku ubiegłym około 122 miliardów koron. Największy udział mają w tej sumie pracownicy przemysłowi i rzemieślnicy, których płace i zarobki wyniosły w sumie przeszło 68 miliardów koron. W handlu, komunikacji i bankowości dochody pracowników wyniosły ok. 12 miliardów koron, w rolnictwie ok. 4,7 miliarda koron, inne dochody około 7 miliardów koron.

*

Radzieckie wydawnictwo literatury dziecięcej wydrukowało w ub. roku 279 książek dla dzieci, których ogólny nakład wyniósł 23 milj. egzemplarzy. Wśród wydanych książek znajdują się dzieła wybitnych pisarzy Zw. Radzieckiego i innych narodów.

*

W obwodzie groźnieńskim rozpoczęto budowę nowych kanałów, których łączna długość wyniesie około 500 km. Największym ze wszystkich nowozbudowanych kanałów będzie kanał Naurski, długości 28 km. Budowa tego kanału wymaga usunięcia przeszło 300 tys. metrów sześc. ziemi.

*

Roczna produkcja obuwia na Węgrzech wynosi obecnie 6 milj. par. Z ilości tej 4,8 milj. par jest obuwiem standartowym, wykonanym w 400 fasonach.

*

W Rumunii istnieje obecnie 6.000 domów kultury. Jedynie w ciągu ostatnich dwóch miesięcy zbudowano około 2.500 domów kultury, które posiadają biblioteki, aparaty kinowe, odbiorniki i prasę codzienną.


*„O trwały pokój, o demokrację ludową"*
Organ Biura Informacyjnego Partii Komunistycznych i Robotniczych
Nowy 24 numer zawiera
ciekawe artykuły polityczne jak np.: „Moralno-polityczne zwycięstwo Związku Radzieckiego i krajów Demokracji Ludowej" „Burżuazyjny nacjonalizm kliki Tito pod maską socjalizmu" i wiele innych.
Już się ukazał w sprzedaży w kioskach „Czytelnika." d-336

NOWINY Sportowe
CZYTELNIK
TYGODNIOWY DODATEK GŁOSU WIELKOPOLSKIEGO
Rok III Poznań, poniedziałek 3 stycznia 1949 r. Nr 1

# Sport polski w 1949 roku

Podajemy tekst przemówienia dyr. Głównego Urzędu Kultury Fizycznej T. Kuchara, wygłoszonego przez radio w dniu 31 grudnia 1948 roku.

**„W rozwoju K. F. i sportu w Polsce Ludowej należy rozróżnić dwa etapy**

**W pierwszym — treść oraz struktura organizacyjna nie odbiega od wzorów przedwojennych, jakkolwiek przygotowuje się w tym okresie fundamenty pod mające zaistnieć zmiany.**

**Okres drugi rozpoczyna się od 1 kwietnia 1948 roku tzn. od powołania Głównego Urzędu Kultury Fizycznej, który objął kierownictwo całokształtem spraw K. F. i Sportu w Polsce.**

**W Polsce Ludowej zmierzającej ku socjalizmowi, ogólne wszechstronne wychowanie człowieka, staje się zagadnieniem państwowym pierwszoplanowego rzędu.**

Wychowanie fizyczne jest nieodzowną częścią składową tego wychowania, ma być również wszechstronne, ma ogarnąć i mobilizować masy młodzieży i świata pracy i nie tylko podnosić ich stan zdrowia i fizycznie je usprawniać, lecz równocześnie włączać w nurt życia społeczno-politycznego, wzmagać aktywność w pracy oraz powiększać potencjał sił wytwórczych i obronnych kraju, przyczyniając się do rozwoju wszystkich twórczych, duchowych i fizycznych zdolności narodu.

Wychowanie fizyczne podzielić możemy na obowiązkowe i dobrowolne — powszechne.

**W roku 1948 dzięki hufcom „Służby Polsce" obowiązkowe W. F. objęło ponad 1 milion młodzieży, pozostającej poza realizującymi je dotychczas resortami.**

Powszechne — dobrowolne W. F. poza młodzieżą szkolną i akademicką zaczęło coraz szersze zataczać kręgi, obejmując świat pracy na wsi i w mieście.

W roku 1948 zaistniały już podstawy dla dokonania podziału pracy na tym odcinku W. F.

**KCZZ za pośrednictwem 9 Zrzeszeń Sportowych, Zawodowych, Akademickie Zrzeszenie Sportowe, Wojskowe Zrzeszenie Sportowe „Legia" i Zrzeszenie Sportowe Pracowników Ministerstwa Bezpieczeństwa „Gwardia" pokierują sprawami dobrowolnego — powszechnego W. F. w mieście.**

**Na wsi agendy te przejmie powołana w oparciu o Związek Samopomocy Chłopskiej Rada Sportu Wiejskiego. Aktywem, przenikającym wszystkie Zrzeszenia i pobudzającym je do pracy nad rozwojem K. F. i Sportu — będzie Związek Młodzieży Polskiej.**

Pracom obowiązkowego, jak i dobrowolnego i powszechnego W. F. nada właściwy kierunek Odznaka Sprawności Fizycznej, która obejmuje ludność obojga płci, począwszy od ukończenia 10 lat.

Opierając się na dyscyplinach Odznaki Sprawności Fizycznej rozpracowano kalendarz imprez masowych, które będą równocześnie sprawdzianem sprawności fizycznej startujących.

Odznakę sprawności wprowadzi się w życie z początkiem roku 1949, a organizacje W. F. i sportowe wezwane będą do zadeklarowania ilości członków, których zobowiązuje się do niej przygotować.

Dla realizacji powszechnego obowiązkowego W. F. powstaną przy każdym warsztacie pracy, w każdej szkole i uczelni, w każdym oddziale wojskowym i milicyjnym koła sportowe, w osiedlach wiejskich zespoły sportowe.

Kluby sportowe bazować będą na masowej pracy kół sportowych — będą ich emanacją.

Ambicją kół sportowych stanie się dążenie do zorganizowania jak najlepszego klubu, a ambicją klubu sportowego dbanie o jak największy poziom kół sportowych, które go zasilać będą wybijającymi się zawodnikami.

Fachowe kierownictwo sportowe organizacja i przeprowadzenie współzawodnictwa w formie mistrzostw i innych spotkań, unifikacja metod szkolenia, szkolenie sędziów i zawodników oraz fachowa reprezentacja danego działu sportu należeć będzie do fachowych związków sportowych, którym począwszy od roku 1949 zaopiekuje się G. U. K. F. w jeszcze większej mierze.

Skończy się suchotniczy żywot związków sportowych, które są deficytowe, skończy się tracenie drogiego czasu działaczy sportowych, którzy zabiegać musieli o uzyskiwanie funduszów na prowadzenie agend ich związków. Dzięki gospodarczym osiągnięciom Państwa, jest ono już w stanie przyjąć i ten ciężar wydatków na siebie.

Podstawą działalności związków sportowych będzie kalendarz imprez sportowych.

**Imprez międzynarodowych w roku 1949 przewidujemy 54 — rozpoczynamy je Międzynarodowymi Zawodami Narciarskimi o „Puchar Tatr", które odbędą się w lutym w Zakopanem.**

Stosunki sportowe będziemy zacieśniać z przodującymi sportowcami Zw. Radzieckiego i republik ludowych oraz

*(Ciąg dalszy na stronie następnej)*

# Najlepsze pięści polskie

**Kapitan Sportowy Polskiego Związku Bokserskiego p. K. Derda ustalił następującą listę kwalifikacyjną najlepszych bokserów polskich na rok 1948:**

**Waga musza:** Kasperczak (P); Liedke (P); Gumowski (Śl); Patora (W); Różycki (Ł); Kargier (Ł); Piwoński (Pom); Kołodyński (Lubl.); Faska (Wr); Górawski (Śl).

**Waga kogucia:** Grzywocz (Śl); Brzóska (Śl); Tyczyński (W); Czarnecki (Ł); Gignal (Gd); Czajkowski (Wr); Klein (Gd); Baran (Lubl.); Ciupka (P); Jóźwiak (Pom).

**Waga piórkowa:** Antkiewicz (Gd); Bazarnik (Śl); Kruża (Pom); Matlocn (Śl); Gołyński (Gd); Sieradzan (W); Chojna (Lubl); Sobkowiak (W); Możdżyński (Szcz.); Rudner (Śl).

**Waga lekka:** Rodak (Śl); Czortek (W); Kudłacik (Gd); Baranowski (Pom); Komuda (W); Bibrzycki (Śl); Marciniak (Lubl); Szczepan (Wr); Sadowski (Szcz); Ratajczak (P).

**Waga półśrednia:** Chychła (Gd); Kaźmierczak (P); Iwański (Gd); Sznajder (Śl); Olejnik (Ł); Skierka (Gd); Stysiał (Kr); Zieliński (Lubl); Palinski (Pom); Szkudlarek (P).

**Waga średnia:** Kolczyński (W); Nowara (Śl); Pisarski (Ł); Kwiatkowski (Gd); Trzęsowski (Ł); Taborek (Ł); Rapacz (Kr); Matuła (Kr); Krause (P); Wilczek (W).

**Waga półciężka:** Szymura (P); Archadzki (W); Gnat (Pom); Kubicki (Cz); Głębocki (Lubl); Franek (P); Rudzki (Gd); Urbaniak (Śl); Smyk (Wr); Turek (P).

**Waga ciężka:** Klimecki (Kr); Kołeczko (P); Białkowski (Gd); Jaskóła (Ł); Stec (Ł); Jągrzyk (P); Lisiak (Lubl); Chyła (Pom); Kubica (Śl); Deringer (Szcz).

# Karkonosze w pełni zimowego sezonu

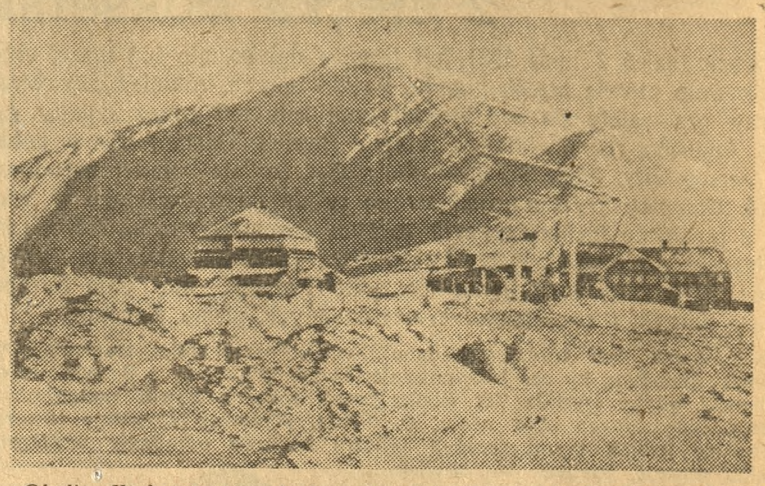

*Okolice Karkonoszy są idealnym terenem dla turystyki narciarskiej i sportów zimowych. Ściągają też one corocznie w miesiącach zimowych liczne rzesze miłośników „białego sportu". Na zdjęciu widok Domu Śląskiego na tle Śnieżki pokrytej białym całunem.*

# Nowe rekordy w ZSRR

## na zawodach łyżwiarskich w Gorkij

Podczas zawodów łyżwiarskich w Gorkij ustanowiono pierwsze w tym sezonie rekordy Związku Radzieckiego w jeździe szybkiej. Młoda łyżwiarka Donczenko ustanowiła nowy rekord na dystansie 500 m, uzyskując czas 54,5 sek.. Ta 16-letnia zawodniczka poprawiła również najlepszy wynik radziecki na 1000 m, przebywając ten dystans w 1:54,8 min. W klasyfikacji ogólnej czterech konkurencji Donczenko uzyskała 238,2 pkt.

Na tych samych zawodach doskonały wynik uzyskał również przy niesprzyjających warunkach atmosferycznych, mistrz ZSRR, Piskunow, wygrywając bieg na 5000 m w 9:05,8 min. Doskonale zapowiadający się młody łyżwiarz Czułkow uzyskał czas zaledwie o półtorej sekundy gorszy od zwycięzcy. W biegu na 1500 m Czułkow uzyskał wraz z Piskunowem jednakowy czas — 1:26,6 min.

Bardzo dobre wyniki uzyskano również na zawodach w Kirowie podczas ostatniego powszechnego występu czołowych łyżwiarek radzieckich przed powrotem do Moskwy. Na zawodach tych młoda łyżwiarka Żukowa wygrała bieg na 5000 m w doskonałym czasie 10:26,6 min., co jest najlepszym wynikiem uzyskanym w tym sezonie. W biegu na 1000 m zwyciężyła Holszczewnikowa z Moskwy w 1:46,8 min.

# Czy Japonia i Niemcy wezmą udział w Olimpiadzie?

**Przewodniczący międzynarodowego Komitetu Olimpijskiego, Siegfried Erdstrom, oświadczył przedstawicielowi dziennika „Aftenbladet", że Niemcy i Japonia wezmą prawdopodobnie udział w igrzyskach olimpijskich w roku 1952 w Helsinkach. Oficjalna decyzja w tej sprawie nie jest jeszcze znana.**

# Rozwój sportu wiejskiego na Wybrzeżu

Energiczna akcja Związku Samopomocy Chłopskiej, zmierzająca do upowszechnienia sportu na wsi, przyniosła na terenie województwa gdańskiego doskonałe rezultaty. W ramach trzydniówek „S. P." wybudowano na terenie województwa około 100 boisk sportowych. Przekazanie przez ZSCh. dużej ilości sprzętu sportowego przyczyniło się do popularyzacji sportu wśród szerokich mas młodzieży chłopskiej.

Jak podaje wydział sportowy ZSCh, na terenie województwa powstało od maja ub. roku do grudnia przeszło 700 zespołów sportowych, skupiających ponad 5 tys. młodzieży.

# Rugby

*jest sportem bardzo popularnym na Zachodzie a rywalizacja drużyn uprawiających go jest niezwykle zacięta. Każdy też prawie mecz gromadzi tłumy widzów, śledzących z zaciekawieniem przebieg gry.*

*Brutalny charakter gry w rugby, której regulamin pozwala zawodnikom stosować najbezwzględniejsze niejednokrotnie środki — czyni z tej dyscypliny sportu coś pośredniego pomiędzy zapasami a piłką nożną. W Polsce rugby nie ma zwolenników i stwierdzić należy — sądząc po zamieszczonym wyżej zdjęciu, że nie mamy doprawdy czego żałować.*

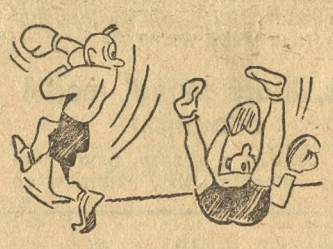

# Zwycięstwo Warty w Szczecinie

## Odra pokonana 10:6

Rozegrane w Szczecinie spotkanie o wejście do Ligi Bokserskiej pomiędzy poznańską Wartą a miejscową Odrą — zakończyło się zasłużonym zwycięstwem zielonych. Poznańczycy górowali nad gospodarzami technicznie i kondycyjnie. Zawiódł zupełnie Ratajczak, który nie potrafił skutecznie blokować ciosów Skałeckiego. Poza tym nieszczególnie wypadł „ciężki" Majewski i pozwalał się trafiać mistrzowi Polski juniorów — Deringerowi.

**WYNIKI TECHNICZNE**

**Liedke** (W) wygrał w 1 rundzie przez techn. k. o. z Pająkiem. Poznańczyk osiągnął miażdżącą przewagę i sędzia przerwał nierówną walkę. **Borak** (W) po najpiękniejszej walce dnia uległ minimalnie **Bargielowi; Szymański** (W) dzięki lepszemu finiszowi pokonał **Stopę; Ratajczak** (W) przegrał zdecydowanie ze **Skałeckim; Szkudlarek** wygrał przez techn. k. o. w 3 rundzie z **Posmowskim; Białecki** po dramatycznej walce wygrał z **Bubą.** Warciarz był w 1 rundzie do „8" na deskach, by w 3 jeszcze dwa razy odpoczywać na macie. Mimo to uzyskuje taką przewagę, że wystarcza do zasłużonego zupełnie zwycięstwa. **Franek** po pięknej walce wygrał w 3 rundzie ze **Sadziszem** przez techn. k. o. Sędzia przerwał walkę po 3-krotnym upadku gospodarza na ziemię. **Majewski** (W) przegrał gładko do **Deringera.**

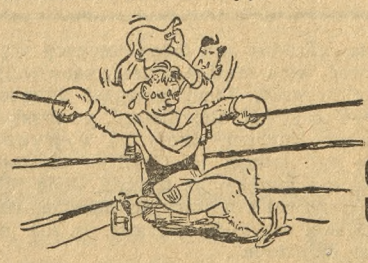

# Zjednoczeni Samorządowiec 12:4

Powtórzony mecz we Wrocławiu przyniósł zdecydowane zwycięstwo gościom w stosunku 12:4. Sensacją spotkania był błyskawiczny nokaut Kruży w meczu z bardzo dobrym Kurowskim II.

Wyniki: **Żurawski** (Sam.) zdobywa punkty walkowerem. **Kowalewski** (Zj.) pokonał **Smaczyńskiego; Kruża** nokautuje w 1 r. **Kurowskiego II; Baranowski** (Zj.) wygrał z **Kotasem; Wikliński** (Zj.) pokonał **Miszczuka; Kowalkowski** (Zj.) przegrał przez dyskwalifikację w 3 r. z **Horboniem; Gnat** wygrał minimalnie z **Baranowiczem; Chyla** (Zj.) pokonał nieznacznie **Ciećwierza.**

# Debiut Kasperczaka w nowych barwach

W dniu 8 stycznia rozegrane zostaną w Jeleniej Górze towarzyskie mecze bokserskie W sobotę „Gwardia" (Wrocław) spotka się z „Zapłonem" (Jelenia Góra), a w niedzielę rozegrany zostanie mecz „Zryw" (Świętochłowice) — „Gwardia" (Wrocław). Sensacją tych zawodów będzie start reprezentanta Polski w wadze muszej — Kasperczaka w barwach „Gwardii". W ramach dwudniowych meczów dojdzie do ciekawych pojedynków: Linder — Kasperczak wzgl. Kowalczyk — Kasperczak, Symonowicz — Chrobok, Włodek — Rodak itd.

# Konferencja referentów sportowych OKZZ

W Krakowie odbyła się konferencja referentów sportowych związków zawodowych, której przewodniczył referent sportowy OKZZ Kraków Reichman. Tematem konferencji były sprawy organizacyjne, a szczególny nacisk położono na sprawy rozdziału sprzętu sportowego, szkolenia sportowego i popularyzacji sportu wśród mas pracujących.

# Hokej HOKEJ Hokej

## Polacy trenują w Ostrawie

W Ostrawie bawi 20 polskich hokeistów, którzy odbywają trening na zimowym stadionie czeskiego „Sokoła". Ponieważ dwaj wybitni hokeiści czescy dr Slama i Bouzek, którzy mieli zająć się treningiem drużyny polskiej, przebywają obecnie na tourneé w Szwajcarii, na stanowisko trenera powołany został b. reprezentant Czechosłowacji Centkovsky z Prostiejowa. W poniedziałek graczy polskich trenował znakomity hokeista amerykański Besson, kapitan drużyny „Racing Club de Paris", która bawi obecnie w Czechosłowacji.

## Kanadyjczycy w Europie

W tych dniach do Londynu przybyła amatorska drużyna hokeistów kanadyjskich „Sundbury Wolves" z Ontario, która rozegra szereg spotkań w Europie oraz weźmie udział w mistrzostwach świata, mających odbyć się w lutym w Sztokholmie. Ekipa kanadyjska składa się z 15 zawodników oraz 3 osób kierownictwa, wśród którego znajdują się dwaj trenerzy Silverman i Moore. Hokeiści przywieźli ze sobą sprzęt sportowy, m. in. 500 kijów hokejowych.

## Zwycięstwo Finnów

Hokejowa reprezentacja Finlandii rozegrała w Pardubicach spotkanie z miejscową drużyną LTC, zwyciężając w stosunku 9:3 (3:2, 2:0, 4:1).

Trzeci występ reprezentacji hokejowej Finlandii na terenie Czechosłowacji miał miejsce w Brnie. W meczu tym Finowie pokonali miejscową drużynę „Kralove Pole" w stosunku 6:5 (0:1, 4:2, 2:2).

## Piast (Cieszyn — Cracovia 4:3 (1:0, 1:2, 2:1)

Rewanżowe spotkanie „Piasta" z mistrzem Polski „Cracovią" zakończyło się zwycięstwem „Piasta" w stosunku 4:3 (1:0, 1:2, 2:1).

Bramki dla zwycięzców uzyskali: Wania — 2, Huta I i Ćwietek — po 1. Najlepszymi w drużynie gości byli Palus i Więcek, z gospodarzy Huta, Nowotarski i Wania.

## Siła (Giszowiec) — Siemianowiczanka 5:3 (2:2, 2:1, 1:0)

Towarzyski mecz hokejowy rozegrany wobec 4 000 widzów na lodowisku w Siemianowicach między „Siłą" z Giszowca a „Siemianowiczanką" zakończył się zwycięstwem „Siły", w stosunku 5:3 (2:2, 2:1, 1:0).

„Siła" wystąpiła bez swych najlepszych zawodników Gansinca oraz Gburka i po dwóch na ogół wyrównanych tercjach miała lekką przewagę w ostatniej, która zadecydowała o jej zwycięstwie.

W zwycięskiej drużynie „Siły", wyróżnili się bracia Wróblowie i Poles, w zespole gospodarzy natomiast Ziaja i Węgrzyn. Bramki zdobyli dla „Siły" Poles — 2, bracia Wróblowie i Kępny, dla „Siemianowiczanki": Ziaja — 2 i Zuber.

# Jak doszło do pierwszej transmisji radiowej z meczu bokserskiego

Wielki dzień 2 lipca 1921 był jeszcze daleko, ale już teraz, choć brakowało prawie trzech tygodni i setki innych, również ciekawych spraw przewalały się pod krzykliwymi tytułami przez szpalty gazet, Ameryka rozmawiała już tylko o Boyle's Thirty Acres w pobliżu Jersey City, gdzie jej ulubieniec, jeżeli już nie bohater narodowy Jack Dempsey będzie bronił swego tytułu mistrzowskiego w walce z piekielnie niebezpiecznym Jerzym Carpentierem, na którego inteligencję, szaleńczą odwagę i straszliwą „prawą" postawiła swoje nadzieje, ambicje oraz honor nie tylko Francja, ale cała Europa. Prasa huczała i roznamiętniała oczekujących, siejąc niepokój.

Biletów na ten mecz sprzedano 110.000, sprzedano by zaś kilkanaście milionów, gdyby istniała tak wielka hala. Zawiedzionych było wielu. Ostatecznie jednak i oni przeżyli tę wielką emocję, znalazło się bowiem trzech ludzi, którzy w swym dążeniu do postępu widzieli w odbiorniku radiowym nie tylko skrzynkę do wypuszczania wiadomości i muzyki. Pierwsi dwaj nazywali się Dawid Sarnoff i Andrev White. Oni właśnie przy potężnym poparciu innego człowieka, który wszedł później do historii świata, postanowili mecz ten transmitować przez radio i dokonali tego, stając się tym samym pierwszymi pionierami dziesiejszych w całym świecie popularnych transmisyj sportowych.

Wtedy jednak, w roku 1921 pomysł taki wywołał tylko uśmiech politowania. David Sarnoff i Andrew White musieli też pokonać tysiące trudności, zanim zdołali myśl swą przeobrazić w rzeczywistość. W tę rzeczywistość, która dziś jest nie tylko nieodłączną częścią życia sportowego narodów, ale nawet — jak mówi się słusznie — jednym z warunków rozwoju i umasowienia sportu.

Główną przeszkodą — był przede wszystkim brak odpowiedniej aparatury. Wielka myśl rozpadłaby się też na pewno pod uderzeniami przeciwności, gdyby owi dwaj ludzie nie znaleźli poparcia w wielkim sercu i potężnym, zwalczającym zacofanie umyśle tego człowieka, który już wtedy wybijał się na czoło najszlachetniejszych mężów w dziejach Ameryki. W decydującym bowiem momencie, gdy w przeddzień meczu, to znaczy 1 lipca Tex Rickard, aranżer meczu i główny przeciwnik transmisji, powiedział Wihte'owi i Sarnoffowi, by poszli sobie z swym pomysłem do diabła, ponieważ wszystkie towarzystwa radiowe odmówiły współpracy

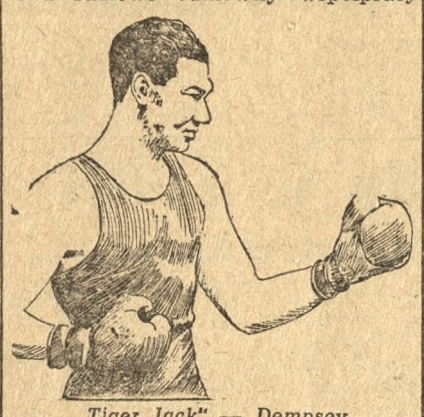

*„Tiger Jack" — Dempsey*

technicznej, ów trzeci człowiek uśmiechnął się do nich chytrze.

— Głowy do góry. Transmisja będzie na pewno — rzekł tajemniczo i sięgnął po słuchawkę telefonu.

W dwie godziny później przed Boyle's Vhirty Acres zajechały cztery samochody ciężarowe, z których marynarze z odznakami radiotelegrafistów na rękawach zaczęli wyładowywać ciężkie skrzynie, tajemniczo wyglądające szafki i bębny z drutem.

Policja, przywołana przez Rickarda, porozmawiała z oficerem marynarzy, a potem wróciła do Rickarda i rozłożyła ręce.

— Wszystko all right, mister Rickard. I niech pan będzie łaskaw nie wymyślać tak brzydko na marynarkę, bo mogłaby pana... utopić. Zresztą nie jest to wcale zły pomysł z tą transmisją. Będę miał właśnie służbę w komisariacie, posłucham więc, jak Dempsey daje sobie radę z tym Francuzem — dodał sierżant policji.

Następnego dnia wieczorem z wszystkich radioodbiorników Ameryki i świata rozległ się głos Andrzeja Withe'a:

— Rozpoczynamy transmisję z największego meczu pięściarskiego stulecia. Przed tym jednak muszę serdecznie podziękować jednemu człowiekowi, bez pomocy którego nigdy nie zrealizowalibyśmy naszego planu. On dodał nam otuchy, a kiedy nieprzychylność przeciwników zdawała się już triumfować nad dobrą wolą, wziął wszystko w swoje ręce i udowodnił, że dobra sprawa musi zwyciężyć. Tym człowiekiem jest podsekretarz stanu w departamencie marynarki wojennej Franklin Delanoe Roosevelt.

Następnego dnia do Waszyngtonu wpłynęły setki tysięcy telegramów dziękczynnych. Franklin Delanoe Roosevelt zdobył serca wszystkich sportowców Amreyki. Miał je też na pewno w dniu wyborów na prezydenta.

**E. Wilk.**

# Pierwsze zimowe zawody modeli latających

Związek Młodzieży Polskiej organizuje w Warszawie na terenie lotniska na Bielanach, pierwsze zimowe zawody modeli latających. Zawody przeprowadzone będą w dniach 5 i 6 stycznia br. Zawody odbędą się w dwóch grupach: I — modele szkolne typu „Wiarus", II — modele wyczynowe, dowolnej konstrukcji.

Do obecnej chwili zgłosiło się 140 zawodników, reprezentując 198 modeli latających.

Oprócz nagród, ufundowanych przez Zarząd Główny ZMP, GUKF ofiarował 10 kompletów sportowych, Zarząd Główny Ligi Lotniczej — narzędzia modelarskie, redakcje czasopism lotniczych — silnik spalinowy. Ponadto przewidziane są liczne nagrody w postaci książek.

# Sport na wesoło

## Kawalarz na macie

*Sven Ericsen, jeden z najznakomitszych piłkarzy norweskich sprzed drugiej wojny światowej i współtwórca sensacyjnego zwycięstwa Norwegii nad niemiecką „bombenmannschaft" na olimpiadzie berlińskiej, zajmuje się obecnie publicystyką sportową, w której wykazuje talent nie mniejszy, niż w piłkarstwie. Sukcesy na tym nowym polu działania osiąga tym większe, że jest dobrym psychologiem i ma duże wyczucie humoru. Niedawno opowiedział przez radio m. in. o takim rzeczywiście wesołym wypadku sportowym, który miał miejsce w mieście Stavanger.*

*W półfinale turnieju zapaśniczego zawodowców walczył pewien Szkot z jakimś Walijczykiem. Obaj rozmawiali z sobą nieustannie i wybuchali od czasu do czasu z trudem tłumionym śmiechem. W pewnej chwili Walijczyk przewrócił się, ale „bez pomocy" Szkota. Okazało się, że upadek nastąpił na skutek pointy dowcipu, który Szkot w trakcie walki opowiadał Walijczykowi. Sędzia nie miał jednak zrozumienia dla humoru tych ludzi i uznał Walijczyka za pokonanego, upadek nastąpił bowiem akurat na obie łopatki. Kierownictwo turnieju przekazało tę sprawę związkowi międzynarodowemu do rozstrzygnięcia, Szkota posądza się bowiem o to, że dowcipkował celowo, bo podobno dość często posługuje się tą „techniką", którą powala nawet championów.*

*Należało by wobec tego zapytać, jak człowiek ten daje sobie radę z zapaśnikami, którzy na dowcip reagują w tempie zwolnionym, albo w ogóle nie wiedzą, kiedy się śmiać?*

## Fatalna pomyłka

*Po zwycięstwie włoskiej drużyny w piłkę wodną nad Węgrami w finale olimpijskim w Wembley jeden z rozentuzjazmowanych widzów włoskich skoczył w ubraniu do basenu, by ucałować głowę najlepszego gracza, który — notabene — był łysy. Widz dopłynął więc do owej „głowy" spoczywającej na wodzie, ucałował ją serdecznie i... poszedł z nią natychmiast pod wodę. Okazało się bowiem, że ów łysy gracz znajdował się już od kilku chwil w ramionach innych wielbicieli, na wodzie zaś leżała pozostawiona piłka.*

*Pechowy wielbiciel miał więc piękne zamiary, ale najprawdopodobniej bardzo słaby wzrok.*

## Pies, który ukradł medal olimpijski

*Jak wynika z bilansu, umożliwiającego wgląd za kulisy czternastych igrzysk olimpijskich, załamania nerwowego w chwilach decydujących doznawali nie tylko zawodnicy, ale nawet... psy. Następstwa jednego z takich wypadków były zaś prawie tragiczne i znalazły epilog w sądzie. Jakiś buldog zapatrzył się w olbrzymi kapelusz panama, okrywający głowę argentyńskiego maratończyka Guineza, który spacerował z trzema kolegami w pobliżu wioski olimpijskiej. Czworonożny amator pamiątek olimpijskich szedł więc krok w krok za Argentyńczykiem, wyczekując najdogodniejszego momentu do wykonania planu i doczekał się go. Guinez zdjął bowiem kapelusz i niósł go w ręce. Błyskawicznie orientujący się buldog skoczył natychmiast. Najprawdopodobniej jednak źle obliczył rozbieg i pomylił krok, zębami trafił bowiem nie w panamę Guineza, lecz w łydkę jego kolegi, a mianowicie Luyta z Południowej Afryki. Luyt nie stanął oczywiście do biegu maratońskiego, ale za to przed sądem w Johannesburgu, gdzie sędziowie starają się teraz załatwić jego pretensje. Luyt twierdzi bowiem, że z winy buldoga nie zdobył złotego medalu, nikt zaś nie może powiedzieć, że to nieprawda.*

*Trzeba przyznać, że sąd stanął przed problemem bardzo poważnym. Sprawę utrudnia bowiem fakt, że winowajca, czyli pies nie zjawił się na rozprawę. Pod tym względem jest on jednak w porządku, są bowiem dowody na to, że nie zdołano mu dotychczas doręczyć wezwania.*

*Finlandii, która urządza następną olimpiadę, należało by więc poradzić, by dla uniknięcia podobnych przykrości ustaliła maksymalne wielkości rond kapeluszy zawodników. Nie ma bowiem dowodów na to, by psy fińskie nie interesowały się olimpiadą.*

## Drżę przed Twym imieniem, Olimpio...

*Zwycięstwo Węgra Nemetha w rzucie młotem na olimpiadzie londyńskiej jego żona postanowiła uczcić i upamiętnić czynem jeszcze wspanialszym. Urodziła więc córeczkę i dała jej na imię Olimpia, by imieniem tym nieustannie podtrzymywała sławę dzielnego ojca.*

*Pomysł istotnie oryginalny, nie wiadomo jednak, czy szczęśliwy dla dziecka. Kto wie bowiem, czy Olimpia Nemeth nie przeklnie tego pomysłu, gdy już jako panna Nemeth będzie myślała o przyszłym mężu, a wybrany cofnie się nagle w obawie przed tym, co przypomina to imię, to znaczy ewentualne odziedziczenie skłonności ojca, czyli... rzucania ciężkim przedmiotem?*

# Sport polski w 1949 roku

*(Dokończenie ze strony poprzedniej)*

ze wszystkimi innymi państwami w ramach corocznie ustalonego kalendarza imprez międzynarodowych.

**Szczególną uwagę poświęcimy w roku 1949 weryfikacji i podniesieniu poziomu istniejących kadr instruktorskich oraz szkoleniu nowych i przyznaniu im państwowych dyplomów kwalifikacyjnych.**

Traktowani dotychczas po macoszemu, odgrywać będą w przyszłości rolę przodującej awangardy sportu polskiego, uzyskując równocześnie odpowiednie usytuowanie w hierarchii pracowników państwowych.

Nakład wydawnictw zwiększymy prawie o sto procent w stosunku do roku 1948 — szczególną uwagę zwracając na wydawnictwo popularne, dostępne dla każdego początkującego w dziale W. F., czy sportu.

W styczniu 1949 roku rozbudujemy dział budownictwa sportowego, celem umożliwienia szybkiego załatwienia spraw bieżących oraz opracowania zamierzeń dla planu 6-letniego.

W pierwszej połowie roku 1949 zorganizujemy własną wytwórczość sprzętu sportowego, dla której podstawy tworzyliśmy w roku 1948 w formie uruchomionych przez nas Warsztatów Szkutniczych w Szczecinie, w Gdańsku i Giżycku i organizowanych warsztatów sprzętu sportowego w Kętrzynie.

Tak w zarysie przedstawia się nasz plan pracy i struktura organizacyjna K. F. i Sportu, które pragniemy zrealizować w roku 1949. Zrealizować ję będziemy mogli przy współpracy wszystkich organizacyj i szeregu tysięcy anonimowych działaczy sportowych, którym naprawdę zależy na rozwoju K. F. i Sportu w Polsce.

**Łatwiej nam to będzie dzisiaj — wskaże nam bowiem drogę, po której nam kroczyć i zaopiekuje się nami Polska Zjednoczona Partia Robotnicza — my postępując po linii jej wytycznych musimy wytężyć wszystkie siły, byśmy mogli znaleźć się na naszym odcinku pracy w pierwszych szeregach budowniczych Polski Ludowej, zmierzającej do socjalizmu.**

**Jak najlepszego wykonania tych wielkich zadań życzę w Nowym Roku 1949 wszystkim pracownikom, trenerom, instruktorom i działaczom oraz wszystkim sportowcom Polski.**

## Jak mały Dyzio wyobraża sobie...

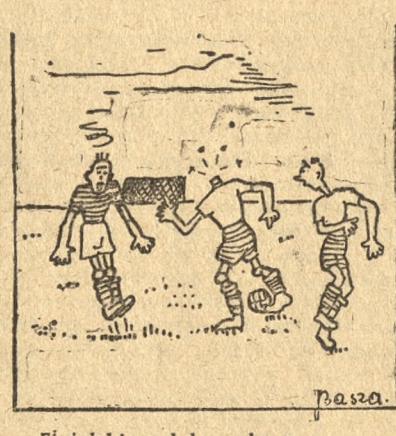

*...Figielski grał bez głowy*

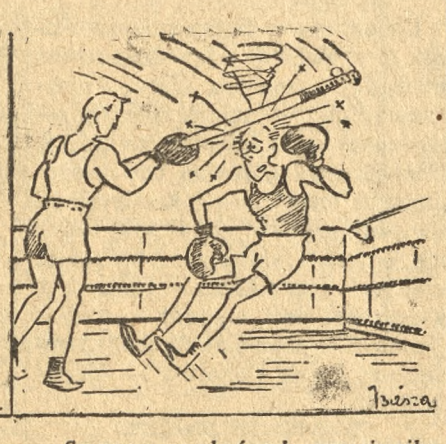

*...Szymura wykończył przeciwnika „dyszlem"*

# Mistrzostwa zimowe w hali

Poznański Okręgowy Związek Lekkoatletyczny organizuje dorocznym zwyczajem zimowe mistrzostwa lekkoatletyczne w hali Wojew. Ośrodka WF przy Drodze Dębińskiej. Terminy zimowych mistrzostw ustalono następująco: 6 lutego — mistrzostwa mężczyzn, 13 lutego — mistrzostwa kobiet oraz 20 lutego — mistrzostwa juniorów. (al)

## KOMUNIKATY SPORTOWE

**ZZK** zawiadamia, że zebranie sekcji ciężko-atletycznej odbędzie się dzisiaj, tzn. 4. I. 49 o godz. 18 w baraku na boisku. Tam też odbędzie się jutro, 5 bm. o godz. 18 zebranie sekcji piłki nożnej. Obecność wszystkich członków obowiązkowa.

*Kołeczko Kazimierz — czołowy pięściarz „Ostrovii" i reprezentant okręgu poznańskiego, zawarł w dniu 26 grudnia związek małżeński z p. Heleną Szostakówną. Redakcja „Nowin Sportowych" składa młodej parze najszczersze życzenia.*

18

**Mieczysław Ziemski**

# BOKSER O GOŁĘBIM SERCU

## Opowieść o Franku Szymurze

Szymura odbywa akurat służbę wojskową w „cygańskim" pułku króla Karola — 57 pułku piechoty w Poznaniu. Naturalnie, służba nie jest najcięższa, bo wszyscy przełożeni Franka od drużynowego kaprala aż do dowódcy pułku, to stali bywalcy bokserskich meczów i wielbiciele z dnia na dzień poprawiającego się boksera — szeregowego Franciszka Szymury. Szeregowy Szymura nigdy nie ma trudności z otrzymaniem „wolnego" na trening, ani przepustki na wyjazd. Trochę więc markiruje szeregowy Szymura to swoje wojsko, aż do chwili, kiedy nie pójdzie na szkołę podoficerską. Wtedy swoim zwyczajem weźmie się do solidnej roboty i „belki" zjawią się na jego ramionach za postępy w nauce i służbie, a nie za nokauty na ringu.

Tymczasem jednak zbliża się międzynarodowe spotkanie Poznań — Wrocław. Franek już wie, że jest wystawiony.

Pierwszym warunkiem do wygrania ciężkiej walki jest spokój wewnętrzny, całkowite opanowanie nerwów. A tu Franek czuje, że z dnia na dzień, po tym z godziny na godzinę, w miarę zbliżania się meczu, jego nerwy zaczynają galopować coraz szybciej, coraz bardziej opanowują jeźdźca. Harcom nerwów już się obronić nie może, tego nie można załatwić bokserskim unikiem lub kontrą. W dniu meczu nerwy Franka były całkowitym panem sytuacji. Gdy w ringu stają naprzeciwko siebie obie drużyny i gdy przy pierwszych dźwiękach hymnu państwowego rozlega się rumor wstającej z krzeseł publiczności — Frankowi zaczynają przed oczyma latać jakieś barwne plamy i czuje, że jeżeli to potrwa jeszcze dłuższą chwilę, będzie musiał zwyczajnie usiąść na deskach ringu.

Do swojej walki wchodzi roztrzęsiony i zaledwie pamięta o tym, żeby się Kreischowi odgryzać. Robi to w pierwszej rundzie rzadko i nieudolnie. W drugiej minucie drugiej rundy spadamu na szczękę jak grom — potężny górny sierpowy i Franek po raz drugi w życiu leci na deski. Ale tym razem nie ma ani odrobiny świadomości. Tym razem jest to czysty, wysokoprocentowy nokaut. Taki — który, jak skalpel chirurga przecina ośrodki czuciowe, wymiata z głowy całe życie psychiczne. Jest to k. o. długotrwałe. Gdy sędzia wylicza leżącego Szymurę, ten, jak to zdarza się często przy czystych nokautach, wyraźnie zasypia, a nawet zaczyna chrapać.

Brutalny i trochę zły na Franka sekundant, krzyczy pod adresem unoszących bezwładne ciało.

— Dajcie mu się wyspać: on przecie jest w wojsku i miał w nocy wachę.

Pierwsza myśl, jaka zjawiła się we wracającej do życia głowie Szymury, była myślą rozpaczliwą. „Jak to, ja — Polak i żołnierz przegrałem ze Szkopem i to jeszcze przez k. o. Niepodobno. A jeśli tak — to trzeba sobie umieć powiedzieć: „Franek nie nadajesz się do boksu, trzeba z boksem zerwać i przestać boksować. Zrywam i przestaję się boksować. Adziu! kochane rękawice!"

I znowu wytrzymał całe dwa dni. Pod koniec drugiego znowu oczyma wyobraźni zobaczył halę treningową i kolegów. Tym razem powiedział sobie jeszcze. „Trudno nie mogą wszyscy wygrywać, ktoś musi przegrać, żeby inny mógł wygrać. Musi przegrać i musi umieć to zrobić. Bez histerii, po męsku. Ale tym ktosiem, który ma wygrywać chcę być jednak ja. Czyli — trening, trening i jeszcze raz trening. Będę pilnie trenował i nie wyjdę na ring, dopóki sam nie będę wiedział, że już jestem bokserem".

I wyszedł po trzech tygodniach. Były to walki o mistrzostwa okręgu i na przeciwko Szymury stanął znany mu z jego przegranej — Józkowiak. W owym czasie wyszły przepisy, że zarówno w mistrzostwach okręgowych, jak i Polski — walka winna trwać cztery rundy, o ile naturalnie któryś z przeciwników nie pójdzie wcześnie na deski ringu. Józkowiak, niedawny pogromca Szymury, po dwóch wyrównanych rundach, w trzeciej i czwartej dostaje lanie od Franka, który pracuje coraz agresywniej, mocniej i odważniej, żeby wyrobić bardzo dużą przewagę punktową. Tym razem żadne „machlojki" dziać się nie mogą. Ogłaszają wygraną Szymury, ale on nie może się jeszcze cieszyć po okropnej porażce z Kreischem.

Szymura ciągle jeszcze jest żołnierzem — jak mu się wydaje skompromitowanym po walce z Kreischem — gdy przychodzi wyjazd „Warty" na turniej do Niemiec. Hanower, Brunswik, Bremerhaven.

„Skompromitowany żołnierz" jedzie do Niemiec z dalekimi wspomnieniami dzieciństwa. Przypominają mu się Niemcy w Hombruch, ludzie, których nie lubił za ich krzykliwość, zarozumialstwo i za to, że go zmuszali do mówienia językiem, który nie był językiem polskim. Ale były to już w owym czasie Niemcy, przegrywające wojnę, Niemcy spokorniałe, ludzie, którzy z zatroskaniem mówili, że „Im Westen wieder — nichts Neues".

Teraz zobaczył Niemcy hitlerowskie. W Hanowerze, na dworcu las chorągwi z czarną, złowróżbną swastyką. Właśnie witano jakiegoś hitlerowskiego dostojnika, więc w lesie chorągwi stał tłum sztywnych, wypiętych postaci z wyciągniętymi zaborczo ramionami. Stały dziewczyny z BDM, stały chłopaki z gębami zarozumiałymi i nienawistnymi. Stali mężczyźni w czarnych mundurach o twarzach zimnych i przebiegłych, z krótkimi sztyletami u pasa. A dokoła falował tłum — spędzony na uroczyste powitanie jakiegoś „fuehrera".

Razem robiło to na „Warciarzach" wrażenie przygnębiające. Pamiętali oni, że z tą podnieconą szowinistycznie bandą ma Polska niedawno zawarty pakt nieagresji. Ale wiedzieli, że pakt ten zawarty został przez kombinatorów z góry.

*(Ciąg dalszy nastąpi)*

# Pracownicy pocztowi i telekomunikacyjni
# dobrze pojmują zadania służby społecznej

## Coraz liczniejsze kadry przodowników — coraz lepsze zarobki

**„Jako doręczyciel wiejski przystąpiłem do współzawodnictwa pracy nie tylko dla realnych korzyści materialnych, które wydatnie powiększają mój budżet domowy, lecz również dlatego, że na moim odcinku pracy mam możność przyczynić się do rozwoju czytelnictwa na wsi i szerzyć w ten sposób od wieków zaniedbaną kulturę i oświatę najszerszych mas ludu pracującego. Uważam sobie za punkt honoru zdobywanie coraz to liczniejszych rzesz czytelników prasy robotniczo-chłopskiej. W akcji tej jest jeszcze dużo do zrobienia. Wzywam moich kolegów doręczycieli wiejskich, aby w szlachetnym współzawodnictwie dotrzymali kroku naszym braciom górnikom, hutnikom, włókniarzom i innym".**

Tak na temat współzawodnictwa pracy Zw. Zaw. Pracowników Poczt i Telekomunikacji w okręgu poznańskim pisze listonosz wiejski **Stanisław Sobkowiak.** Słowa jego najlepiej odźwierciadlają nastawienie pracowników pocztowych dla akcji wydajności i współzawodnictwa. Wynika z nich, że pracownicy pocztowi naszego okręgu wyróżniający się wysokim uświadomieniem politycznym i społecznym, mają duże zrozumienie dla porządku, należytej organizacji i dyscypliny pracy i że w zarządzeniu o premiowaniu wydajności dopatrują się nie tylko polepszenia swego bytu materialnego.

Już w pierwszym miesiącu premiowania wydajności pracy, na 5 427 pracowników podlegających płacy normowanej 4 527 t. zn. 83% otrzymało premię w globalnej wysokości przeszło 8 mil. zł. Przeciętna premia jednego pracownika wynosiła przeszło 1700 zł. Bardzo korzystnie przedstawiały się wyniki premiowania doręczycieli w zamiejscowym obszarze pocztowym. Na 1513 listonoszów wiejskich, 1495 otrzymało premię, co stanowi 98,8% ogółu pracowników w tym dziale. Nieźle wypadł również wynik premiowania doręczycieli miejskich, gdyż na ogólną liczbę 648 takich pracowników, nie otrzymało premii gwarantowanej 67 pracowników, a za tym tylko 10,3%.

W pierwszym miesiącu współzawodnictwa, Komisja Wyników wybrała spośród pracowników całego kraju 7 zasługujących na miano przodowników. Zostali nimi 4 listonosze wiejscy i 3 pracowniczki umysłowe. Oto ich nazwiska:

**Stanisław Sobkowiak** — listonosz wiejski z Upt. Krotoszyn, **Marian Dudarski** — listonosz wiejski z Upt. Bledzew, **Jan Łukaszczyk** — listonosz wiejski z agencji pocztowej Jerka, **Jan Szulc** — listonosz wiejski Upt. Otyń, dalej **Władysława Silnicka,** starsza asystentka Upt. Poznań 1 — uznana za najlepszą pracowniczkę kasową Okręgu oraz **Helena Perz** i **Cecylia Klauze** — prac. kontr. Upt. Poznań 2, uznane za najlepsze w okręgu pracownice służby sortowniczo-ekspedycyjnej Na podkreślenie zasługuje zwłaszcza wynik pracy listonosza wiejskiego **Jana Szulca.** Jako 64-letni pracownik — sterany długoletnią służbą pobił on ponad 1500 młodszych kolegów, mimo, iż rejon przez niego obsługiwany nie należy do najłatwiejszych. Szulc jest autochtonem mieszkającym od 1922 r. w Otyniu. Mimo prześladowań szczególnie w okresie panowania hitleryzmu — zachował szczerze polską postawę narodową.

Na polecenie dyrektora Okręgu wszyscy wymienieni przodownicy pracy otrzymali poza premią, specjalną nagrodę za wydajność w wysokości 5 tys. zł. Ponadto Komisja Wyników postawiła wniosek o zamianowanie Jana Szulca asystentem, co jest uznaniem za jego postawę narodowościową i wyjątkową w jego wieku wydajność pracy.

A oto jak określa swoje stanowisko w kwestii współzawodnictwa i wydajności pracy przodownica Władysława Silnicka. Pisze ona:

*„Gdy ogłoszono zarządzenie ob. Ministra Poczt i Telegrafów o wprowadzeniu norm premiowania za wydajność w eksploatacyjnej służbie pocztowo-telekomunikacyjnej słyszałam niejedną wypowiedź ze strony kolegów i koleżanek wyrażającą powątpiewanie w skuteczność i celowość tej rewelacyjnej innowacji. Sama poddałam się nieraz tym nastrojom. Dziś, po dwumiesięcznym praktycznym zastosowaniu przepisów o premiowaniu wydajności pracy, jestem pełna podziwu i uznania dla nieoczekiwanych wręcz wyników tej akcji. Nie tylko dlatego, że sama doznałam zaszczytu po bardzo znacznym przekroczeniu normy na moim odcinku pracy i osiągnęłam przez to niespodziewaną korzyść materialną w postaci wysokiej premii, ale też dlatego, że nastąpiła zasadnicza zmiana w nastawieniu pracowników do swych funkcji służbowych, co ze szczególną wyrazistością zauważyć można w działach służby nadawczej i oddawczej.*

*Traktowanie klienta i sprawność jego obsługi doznały wybitnej poprawy. Zauważyłam też, że gdzie czynności zostały racjonalnie rozłożone na poszczególnych pracowników, tam osiągnięcie normy nie wymaga żadnego szczególnego wysiłku, wystarczy normalne tempo w ciągu planowych godzin pracy.*

*Podkreślam, że znaczne przekroczenie normy na moim odcinku zawdzięczam tylko w minimalnym stopniu pracy w godzinach nadliczbowych (7 godzin nadliczbowych w ciągu miesiąca), do mego wyniku przyczyniły się głównie racjonalny podział czynności na wszystkich pracowników mego działu służby no i normalna pilność. Nie potrzebowałam też przykładać więcej wysiłku, aniżeli dawniej, gdy nie było premiowania za wydajność.*

*Na niewielkim polu mego działania widzę już dziś, że akcja premiowania za wydajność w pracy godzi interes przedsiębiorstwa z interesem pracownika i publiczności, gdyż każda ze stron odnosi w tej akcji swoje korzyści. Osobiście zaś czuję się bardzo zadowolona z korzyści jakie sama osiągnęłam dzięki tej akcji".*

Również pracownicy pocztowi okręgu poznańskiego zatrudnieni w dziele telekomunikacji wykonali wszystkie prace inwestycyjne, zaplanowane w roku ubiegłym — 10 dni przed terminem. Dzięki wydajnej pracy i dobrej organizacji zaoszczędzono 10% wydatków w gotówce.

Za wzorowe wywiązanie się z zadań, Okręgowy Komitet Współzawodnictwa Pracy przyznał tytuł przodowników pracy 5 najbardziej zasłużonym robotnikom telegraficznym. Są to: **Florian Wawrzyniak** z Leszna, **Florian Charbowski** z Gorzowa oraz **Jan Grabarczyk, Franciszek Jóźwiak** i **Jan Kukło** z Poznania. Otrzymali oni dyplomy uznania i nagrody pieniężne. Za pilność i sumienność w pracy dalszych 11 robotników otrzymało premie pieniężne. (t)

## na Dzień DOBRY

*Rok 1949 liczy już sobie jakby nie było trzy dni. To już wystarczy, żeby zrobić mały prywatny bilansik tego szczupłego wprawdzie lecz tak ważnego okresu.*

*Od godziny 24 w noc sylwestrową aż do dnia dzisiejszego — odebrałem 56 życzeń noworocznych, złożyłem takich życzeń 55. Ucałowałem 14 policzków damskich, 21 męskich. Z 10-cioma osobami wypiłem „braterstwo" — w tym z 6 nieznanymi mi do dnia dzisiejszego. Zjadłem 87 cm białej kiełbasy, półtora m kw. placka z rodzynkami oraz trzy tuziny pierników noworocznych. Kilkadziesiąt razy krzyknąłem „Viwat", „Niech żyje" i „Sto lat". Przeczytałem 20 dzienników i 9 czasopism w podwójnej objętości wysłuchałem 167 płyt gramofonowych, nadanych przez Polskie Radio, złożyłem 8 wizyt, przyjąłem tyleż. Trzymałem do chrztu jedno dziecko płci żeńskiej. Stłukłem wazon kryształowy (przypadkiem). Napisałem trzy listy prywatne i jeden felietonik (patrz rubrykę Na dzień dobry).*

*Kropka. Przypuszczam, że to już wystarczy. I tak przekroczyłem normę... cierpliwości Czytelniku, który z zasady nie lubi cyfr. Jutro za to nie wymienimy ani jednej liczby.*

*No, a na zakończenie — po raz pierwszy: „Ucałowanie rączek"!*

j. m.

# Dziś w Poznaniu

**Poniedziałek** Genowefy Włościsława

Słońce wsch.: g. 8.03, zachodzi: g. 15.51
Księżyc wsch.: g. 10.41, zachodzi: g. 20.07

### TEATRY

**Wielki** — dziś teatr **nieczynny;** jutro — **„Aida"** — Verdiego.

**Polski** — dziś o godz. 19 — **„Przemysław II"** — Brandstaettera.

**Nowy** — o godz. 19,30 — **„Lato w Nohant"** — J. Iwaszkiewicza. Przy fortepianie świetny odtwórca dzieł Chopina — **Zygmunt Lisicki.**

**Komedia Muzyczna** — o godz. 20 — **„Słomkowy kapelusz"** — E. Labiche'a z gościnnym występem **Wiadysława Waltera.**

**Aktora i Lalki** — o godz. 18 — **„Dzieci pana Majstra"** według Rogoszówny w opr. Wł. Krzemińskiego.

**Kameralny Zespół TPŻ** (ul. Słowackiego 19/21) — o godz. 19,30 — **„Poglądy panny Jadzi"** — W. Śliwiny.

### KINA

**Apollo** — **„Dzwonnik z Notre Dame"** o godz. 15, 17,30 i 20; **Bałtyk** — **„Krakatit"** o godz. 16,30, 18.30 i 20.30; **Muza** — **„Na morskim szlaku"** o godz. 16.30, 18.30 i 20.30; **Rialto** — **„Przygoda na wakacjach"** o godz. 16.30, 18.30 i 20.30; **Warta** — **„Znak Zorro"** o godz. 16.30, 18.30 i 20.30; **Warta** — „Program Aktualności" nr 40 — o godz. 11, 12, 13 i 14.

### ZEBRANIA

**Jutro 4 bm.: Zw. Powstańców Wlkp. 1918/19** Koło Czwartaków — o godz. 19 w lokalu „Bachus", ul. Sew. Mielżyńskiego 5. W programie wręczenie dyplomów z okazji 30-lecia powstania wielkopolskiego. Obecność wszystkich członków konieczna; **Zrzeszenie Lokatorów i Sublokatorów** — o godz. 18 w lokalu „Zawisza", ul. Żupańskiego 14.

### KOMUNIKATY

**Związek Powstańców Wlkp. 1918/19** Koło Czwartaków w Poznaniu. Odwzajemniając skierowane pod naszym adresem życzenia noworoczne, przesyłamy od Redakcji serdeczne pozdrowienia wraz z życzeniami spełnienia wszystkich zadań, podjętych z myślą o dobro kraju i Polski Ludowej.

**Wieczór dyskusyjny** z premier teatralnych — „Lato w Nohant" ref. Wojciech Bąk, urządza Ognisko Polskiej YMCA (ul. Mickiewicza 30) dzisiaj 3 bm. w sali żółtej Ogniska o godz. 19,30.

**W sprawie zachowania przepisów jazdy.** Zarząd Miejski zwraca uwagę kierowców pojazdów na konieczność zachowania przepisów jazdy przez most Rocha. Przepisy umieszczone są na tablicach ostrzegawczych po obu stronach mostu. Zezwalają one na: obciążenie do 5 ton, szybkość jazdy do 10 km i 20 m odstęp pomiędzy pojazdami. W przyszłości organa Milicji Obywatelskiej będą stosować sankcje karne względem winnych przekroczenia przepisów.

**Zamiast życzeń noworocznych** — Zarząd Wojewódzki Zw. Młodzieży Polskiej wpłacił 5 tys. zł na fundusz stypendialny im. Janka Stachowiaka.

# W spokoju, z radością
# witał Poznań rok nowy

Dawno już nie notowano tak ożywionego ruchu, jakim pulsował Poznań w wieczór sylwestrowy. Zapełniły się lokale rozrywkowe, a w salach, gdzie zorganizowano zabawy przewijały się korowody tańczących.

Okazało się, że poznaniacy to nie tylko poważni i pracowici ludzie — ale także weseli towarzysze zabaw.

I co więcej. Wszystkie zabawy różniły się od podobnych imprez urządzanych w dawnych latach w wieczory sylwestrowe. Wypadki opilstwa należały raczej do sporadycznych. Nikła ilość konsumowanych napojów alkoholowych nie przyczyniła się bynajmniej do umniejszenia radosnego nastroju w jakim spędzono wieczór.

A kiedy rozległy się pierwsze wiwaty na powitanie Nowego Roku uczestnicy zabaw pogodni, weseli i trzeźwi składali sobie życzenia...

*

Wychodząc z redakcji odwiedziliśmy Dom Drukarzy. Pracownicy „czarnej sztuki" dowiedli, że umieją organizować zabawy i nie tylko wznosić toasty napełnionymi alkoholem kielichami. Ale nie tylko drukarze. Także pracownicy samorządowi na wieczorku sylwestrowym KS „Surma" w Belwederze szczerze bawili się występami sympatycznego wujka Kaczmarka — p. Strugarka i artystów teatrów poznańskich I tu nic nie zakłócało wzorowo zorganizowanej imprezy.

W „Gospodzie Robotniczej" w efektownie udekorowanej sali wieczór sylwestrowy wypadł bez zarzutu, podobnie jak i w lokalach b. restauracji Parkowej, gdzie Nowy Rok witali wspólnie entuzjaści spod znaku PCK. Nie było potrzeby stosowania zabiegu przy pomocy podręcznej apteczki, a znana gotowość udzielania pierwszej pomocy nie znalazła zastosowania.

Wszędzie gdziekolwiek odbywały się imprezy sylwestrowe panował miły nastrój. Przy stolikach w lokalach widzieliśmy obok robotników, inteligentów wraz z rodzinami.

Prysł gdzieś znany przed wojną przesadny dystans. Był tylko zespół ludzi pogodnych, zdających sobie sprawę z jednakowego prawa do zabawy i radości.

Teatry poznańskie przygotowały widzom również wiele niespodzianek. Teatr Wielki i Państw. Teatr Polski wystąpiły ze specjalnie przygotowanym z okazji Nowego Roku programem.

Szczerze bawił się Poznań w Noc Sylwestrową. Nowy Rok witano z przeświadczeniem dobrze spełnionego obowiązku w roku starym, z radością tym większą, że nadchodzące dni dają pewność lepszego i szczęśliwszego jutra.

## W Swarzędzu uruchomiono
# automatyczną centralę telefoniczną

Dzięki współzawodnictwu i wydajności pracy funkcjonariuszów Urzędu Telekomunikacyjnego Dyrekcji Poczt i Telegrafów Okręgu Poznańskiego, uruchomiono w dniu 30 grudnia ub. roku w Swarzędzu telefoniczną centralę automatyczną na 150 numerów.

Koszt zmontowania stacji wraz z przeprowadzeniem kabli sieci, wymianą aparatów i central u abonentów wyniósł przeszło 4 miliony złotych, przy czym wydatki w gotówce stanowiły 804 000 złotych. Centrala zmontowana została przez technika **p. Kuśnierka** i jest 36 z kolei zautomatyzowaną centralą na terenie Dyrekcji Okręgu Poznańskiego.

Uroczystego otwarcia stacji dokonał wicedyrektor inż. **Rybarski** w obecności nacz. p. **Fundamenta,** przedstawicieli władz i miejscowego społeczeństwa oraz pracowników zatrudnionych przy stacji. (lc)

# Do 5 bm. termin inwentury na mąkę

W nawiązaniu do wiadomości o obniżce cen mąki i chleba żytniego (Głos Wielkopolski nr 1, z dnia 1 bm.)) PCH i „Społem" wzywają piekarzy do sporządzenia remanentu mąki żytniej z podaniem procentu mąki na dzień 1. I. 1949 roku, a zakupionej w placówkach PCH lub „Społem". Sporządzenie inwentury winno nastąpić przy udziale czynnika społecznego.

Protokoł remanentu należy przesłać do placówek PCH lub „Społem" tj. do placówki, w której dokonano zakupu mąki celem uzyskania bonifikaty. Ostateczny termin przedłożenia protokołów inwentaryzacyjnych ustalono na dzień 5 bm. Po tym okresie dodatkowe zgłoszenia nie będą uwzględnione.

# Tramwajowe bilety ulgowe

sprzedawane będą w biurach Miejskiej Poznańskiej Kolei Elektrycznej przy ul. Gajowej nr 1 — 3 bm. od godz. 7.30 rano.

Bilety ulgowe na 70 przejazdów nabywać można w gmachu Uniwersytetu Poznańskiego w dniach od 3 — 5 bm. w godzinach od 7.30 — 18.

# Z wesela — do szpitala

Szofer Sanilrski Antoni z Ujścia, uczestnicząc wraz z zaproszonymi gośćmi w uczcie weselnej w Pile, przewiózł gości taksówką do dworca kolejowego. Ponieważ w domu państwa młodych czekali dalsi pasażerowie na transport, przeto w pośpiechu wjechał z dużą szybkością na drzewo przy ul. Poznańskiej. Samochód został zniszczony zupełnie zaś pięciu pasażerów — Płotka Kazimierz i Józefa, Pawlaczyk Rozalia i Edward, oraz Nawrot Stefania doznali ciężkich obrażeń cielesnych i w poważnym stanie odwiezieni zostali wraz z szoferem do szpitala powiatowego w Pile. (wn)

# Obywatelski czyn

Donosiliśmy niedawno, że kupcy rynkowi celem obrony swych interesów i wyeliminowania niezdrowej konkurencji, zjednoczyli się w organizacji pod nazwą — „Zrzeszenie Drobnych Kupców Rynkowych". Z przyjemnością notujemy dzisiaj obywatelski czyn, jaki Zrzeszenie podjęło u progu swej działalności. Mianowicie z okazji zatwierdzenia statutu urządzono imprezę, z której 50 proc. czystego zysku przekazano na odbudowę Poznania. W ostatnim dniu grudnia delegacja Zrzeszenia wpłaciła na ten cel w naszej redakcji kwotę 21 390 zł. Sumę wpłaciliśmy na konto czekowe Odbudowy Warszawy i Poznania.


Z okazji 30-lecia
**drużyny harcerskiej „CZARNJ TRZYNASTKI"**
odbędzie się
w środę, dn. 5 bm. w lokalach A. Kruka przy ul. Fredry 12
**zabawa taneczna**
z udziałem: pp. Stanisława Strugarka i artystów Opery Poznańskiej.
Przygrywać będzie orkiestra p. Ziomka.
Początek o godz. 21.30.
Uprasza się o rezerwowanie stolików przy kasie Kawiarni.


## *Fraszka posylwestrowa*

**Pożyczyłem komuś tysiąc**
**Przed tygodniem. Dziś narzekam,**
**Bo na dług ten — mogę przysiąc! —**
**Od zeszłego roku czekam...**

MIK


Dnia 30 grudnia 1948 r. zasnęła w Bogu, opatrzona Sakramentami św., nasza ukochana matka, teściowa, babcia, ciocia i kuzynka, śp.

**Maria Alkiewiczowa**

Pogrzeb odbędzie się dziś, w poniedziałek, 3 bm., o godz. 13 z kaplicy cmentarnej parafii na Sołaczu.

W smutku pogrążeni
syn,
synowa, wnuczęta i rodzina

Poznań, ul. Podolska 3. 1-20

Dnia 1 stycznia 1949 r. zmarła, po krótkich cierpieniach, opatrzona Sakramentami św., moja najukochańsza matka, babcia i nasza ciocia, śp.
z Gorzelańczyków

**Antonina Remlein**

przeżywszy lat 71.

Pogrzeb odbędzie się we wtorek, 4 bm., o godz. 11.15 z kaplicy cmentarza jeżyckiego.

W ciężkim smutku pogrążeni
córka i krewni

Poznań, Biedrusko, Szczecin. 1005
Zakład Pogrzeb. „Ceremoniał" — Poznań, ul. Towarowa 25. Tel. 40-63.

Dnia 1 stycznia 1949 r. rozstał się z tym światem, po długiej chorobie, namaszczony Olejami św., nasz ukochany ojciec, teść, dziadek i pradziadek, śp.

**Marcin Górzyński**

przeżywszy lat 88.

Pogrzeb odbędzie się we wtorek, 4 bm., o godz. 11 z kaplicy cmentarnej na Górczynie. Msza św. odprawiona zostanie nazajutrz, 5 bm., o godz. 7 w kościele Matki Boskiej Bolesnej na Łazarzu.

W ciężkim smutku pogrążeni
dzieci, wnuki i rodzina

Poznań, ul. Lodowa 17a, m. 3.
Gdynia, Szklarska Poręba, Bierutowice, Szczecin, Kórnik, Łódź.

Dnia 31 grudnia 1948 r. zmarł, śp.

**Józef Kuźniewski**

nasz dobry Kolega oraz długoletni pracownik.

Cześć Jego pamięci!

Pogrzeb odbędzie się dzisiaj, w poniedziałek, dnia 3 stycznia 1949 r. z kaplicy cmentarza jeżyckiego, o godz. 11.30.

Dyrekcja i Rada Zakładowa
Powszechnego Zakładu Ubezpieczeń Wzajemnych
Oddział Wojewódzki w Poznaniu
1a-9

Dnia 30 grudnia 1948 r. zmarł, po długiej i ciężkiej chorobie, nasz kolega, śp.

**Marian Sromała**

Pogrzeb odbędzie się we wtorek, 4 stycznia o godz. 10.30 z kaplicy cmentarnej na Górczynie.

Kierownictwo, Rada Zakładowa
i współpracownicy
Piekarni „Słońce" 1006

**WYTWORNE KOSZULE**
PANA, choć znoszone, będą znów jak nowe, po wykonaniu przez nas nowych eleganckich kołnierzyków i mankietów. p9981
**PIĘKNE KRAWATY**
choć zniszczone odzyskają fascynujący wygląd po doskonałym ich odświeżeniu; tudzież podnosimy oczka na POCZEKANIU, nadrabiamy stopy, cerujemy, naprawiamy bieliznę. Przyjmujemy zlecenia na prace z włóczki.
F-ma „RENOVA" Poznań, Ratajczaka 15
(Pasaż Apollo)

†

Dnia 30 grudnia 1948 r. zmarł nagle, zasłużony i honorowy członek naszego Cechu, śp.

# Ignacy Murzynowski

mistrz blacharski

Pogrzeb odbędzie się we wtorek, 4 stycznia br., o godz. 10.30 z kaplicy cmentarza Bożego Ciała na Dębcu.

**Cech Ślusarzy i Blacharzy w Poznaniu**

1a-10 Udział w pogrzebie członków Cechu obowiązkowy

---

Znakomity duet telepatyczny

**MIRA JEZIERSKA**
(medium)
**STEFAN GLINKA**
(odpowiedzi na pytania ze wszystkich dziedzin życia)

**występują codziennie w Kawiarni A. KRUK - Poznań Fredry 12**

6001

---

**Reklama współdziała w odbudowie kraju!**

---

**Ceraty**
**Linoleum**
**Plusze**
**Chodniki — Dywany**
tanio kupisz w specjalnym magazynie materiałów meblow. i dekoracyjnych
**FR. PERTEK**
POZNAŃ
Kraszewskiego 17
Tel. 519-67 12a-1?1

---

## Przetarg

**Dyrekcja Lasów Państwowych Okręgu Łódzkiego w Łodzi** przy ul. Zachodniej nr 63 — ogłasza przetarg nieograniczony na wykonanie w Państwowej Fabryce Skrzyń w Kępnie przy ul. Poznańskiej nr 4:

**Urządzenia suszarni komorowej typu „NEC PLUS"** oraz w Państwowym Tartaku nr 2 w Częstochowie przy ul. Tartakowej 15/29:

**Urządzenia instalacyjnego dowolnego typu komorowo-wentylacyjnego, celem uruchomienia istniejących 2 komór suszarnianych.**

Termin wykonania robót do dnia 25 marca 1949 r.

Druki ofertowe oraz wszelkie informacje, dotyczące budowy tych suszarń, otrzymać można w Biurze Techn. Dyrekcji, III piętro, pokój nr 78.

Oferty, odpowiadające warunkom w nieprzezroczystych, zalakowanych, bez znaków firmowych kopertach, z wyraźnym nadpisem dla każdego obiektu oddzielnie, należy składać do Sekretariatu Dyrekcji do dnia 10 stycznia 1949 r., do godz. 11. Otwarcie ofert nastąpi tamże w tymże samym dniu o godz. 12.

Wadium w wysokości 1% od sumy zaoferowanej należy wpłacić przed przetargiem do Państwowego Banku Rolnego w Łodzi, na r-k Dyrekcji na konto nr 203. Do oferty należy dołączyć kwit na wpłacone wadium, oraz odpis dowodu rejestracyjnego na prawo wykonywania zawodu.

Dyrekcja zastrzega sobie prawo wyboru oferenta, lub unieważnienia przetargu bez podania przyczyn.

1-10

---

**Poszukujemy natychmiast rutynowanych podróżujących**

z branży farb i lakierów na województwa: poznańskie, pomorskie i śląskie.

Oferty Głos Wielkopolski nr 12a-324.

12a-324

---

## Lekarskie

**Dr med. Roman Ratiński**, specjalista chorób gardła, nosa i uszu, powrócił. Słowackiego 38, tel. 41-20. Ordynuje od 11—13, z wyjątkiem sobót. 1002

## Wolne posady

**Nauczyciela** języka łacińskiego poszukuje Miejskie Gimnazjum w Grodzisku Wlkp. 28023

**Potrzebny** uczeń piekarski. Poznań, ul. Żórawia 19/21, piekarnia. 28063

**Zawijaczki** do cukierków, tylko siły wykwalifikowane, potrzebne. Zgłoszenia: Fa „Łukasz", Poznań, Rataje 44. p10172

**Przedstawiciela**

zaprowadzonego do **sprzedaży** soków owocowych na dobrych warunkach **przyjmie** zaraz poważne przedsiębiorstwo przemysł. Oferty: Biuro Ogłoszeń „PAR" Poznań, Ratajczaka 7 pod „12,1036". p10188

**Uczeń** kowalski potrzebny zaraz. — Berczyński Stanisław, mistrz kowalski, Dziembowo, pow. Chodzież. 1-6

**Siły** pomocnicze potrzebne zaraz. Kawiarnia, Czerwonej Armii 4. 1a-8

Sanatorium dla płucno-chorych w Trzebiechowie n. Odrą, pow. Świebodzin, woj. poznańskie, przyjmie zaraz na stałe **2 kwalifikowane pielęgniarki.** Uposażenie wg nowej tabeli płac dla personelu szpitalnego. — Bliższe warunki przy umowie. 1-1

## Szuka posady

**Z** ładnym charakterem pisma poszukuje posady biurowego. Oferty Głos Wlkp. nr 28075

**Szofer**-mechanik dobrymi poleceniami, długoletnią praktyką szuka posady zaraz. Oferty Głos Wlkp. nr 28075

**Maszynistka**-sekretarka, siła pierwszorzędna, przyjmie posadę na kilka godzin dziennie. Oferty: PAR, Ratajczaka 7, pod 12,1048. p10193

**Kucharka** i garmaszystka kwalifikowana poszukuje pracy. Miejscowość obojętna. Maria Baczyńska, Swinoujście, Paderewskiego 17, II p. 1-7

---

## Najciekawsze audycje radiowe na środę, 5. 1. 49

7.25 „Poranna mozaika muzyczna"; 8.10 D. c. porannej mozaiki muzycznej; 12.20 Muzyka rozrywkowa; 12.30 Muzyka operowa; 13.00 Muzyka rozrywkowa; 14.30 Przegląd wydarzeń minionego tygodnia w opr. W. Głębińskiego; 14.40 „Kalejdoskop muzyczny" w opr. Mariana Obsta z udziałem Janiny Kasprowicz (piosenki); 15.10 Audycja o wsi z Bydgoszczy; 15.30 „Ślizgawka na Mazurach", audycja słowno-muzyczna dla dzieci; 15.50 Muzyka popularna; 16.30 Skrzynka techniczna; 16.45 „Gramy w szachy"; 17.00 „Melodie operetkowe"; 17.45 Pogadanka naukowa; 17.50 „Szkolenie zawodowe inwalidów w Państwowych Zakładach Szkolnych", pogadanka; 18.00 Koncert solistów; 18.35 Audycja literacka; 19.00 Audycja dla wojska; 1925 „Udział społeczeństwa w walce z gruźlicą", pogadanka; 19.35 Muzyka popularna; 19.45 Kwadrans piosenek francuskich; 21.00 Pogadanka Komitetu Obchodu Roku Chopinowskiego; 21.10 Audycja chopinowska w wyk Marii Wiłkomirskiej; 21.40 Wiersze satyryczne; 22.00 Muzyka taneczna w wyk. Orkiestry Tanecznej P. R. pod dyr. Jana Cajmera; 22.45 OKZZ przed mikrofonem; 22.50 Śpiewa Galli Curci (sopran); 23.10 Muzyka taneczna.

---


Wydawca: **Spółdzielnia Wydawniczo-Oświatowa „Czytelnik"**

Redaktor naczelny: **Jan Zaglerski.**

Adres redakcji: **Poznań, ul. Działyńskich 10** — Telefon 502-32 — 502-34.

**Biuro Ogłoszeń:** Poznań, ul. Wyspiańskiego 10, I ptr. Tel. 64-75 i 62-70 (wewnętrzny 5). Konto PKO Poznań V-4499.

**Cennik ogłoszeń:** Za 1-łamowy milimetr lub jego miejsce: za tekstem (strona 8-łamowa) do 70 mm 30.— zł, od 71 do 120 mm 35.— zł, od 121 do 200 mm 40.— zł, od 201 do 300 mm 55.— zł ponad 300 mm 75.— zł; większe wśród drobnych (strona 8-łamowa) do 50 mm (tylko 1-łamowe) 50% drożej od zatekstowych powyżej 50 mm oraz dwu- i więcejłamowe 100% drożej od zatekstowych; ogłoszenia żałobne za tekstem (strona 8-łamowa) do 70 mm 25.— zł od 71 do 120 mm 30.— zł, od 121 do 200 mm 60 — zł od 201 do 300 mm 80.— zł, powyżej 300 mm 100.— zł; w tekście redakcyjnym (strona 5-łamowa) do 70 mm 100.— zł, od 71 do 120 mm 130.— zł, od 121 do 200 mm 150.— zł, od 201 do 300 mm 180.— zł, powyżej 300 mm 220.— zł. Zestaw tabelaryczny kombinowany i bilanse 100% drożej. Zastrzeżenie miejsca 50% drożej. Ogłoszenia drobne: poszukiwania pracy pierwsze słowo (tłustym drukiem) 30.— zł każde dalsze słowo 15.— zł (najmniejsze ogłoszenie 150.— zł); wszystkie inne: pierwsze słowo (tłustym drukiem) 50.— zł, każde dalsze słowo 25.— zł (najmniejsze ogłoszenie 250.— zł). W wydaniach niedzielnych i świątecznych wszystkie ogłoszenia 30% drożej.

**Administracja (prenumerata):** Poznań, ul Marsz. Focha 16 tel. 69-72. Konto PKO Poznań V-4499.

**Cennik prenumeraty:** W Poznaniu z odnoszeniem 170.— zł mies., na prowincji pod opaską 150.— zł mies. 450.— zł kwartalnie; na prowincji w urzędach pocztowych 135.— zł mies. 400.— zł kwartalnie.

W sprawach ogłoszeniowych należy się zwracać tylko do Biura Ogłoszeń zaś w sprawie prenumeraty do Administracji.

**Tłoczono w Drukarni P. P. Z. G. Poznań Północ**
K—58015


---

# CENTRALA HANDLOWA
## PRZEMYSŁU ELEKTROTECHNICZNEGO

Przedsiębiorstwo Państwowe Wyodrębnione

## Dyrekcja —

**Warszawa, ul. Puławska 29, tel. 402-20**

podaje do wiadomości, że w ramach CHPE czynne są następujące branżowe Biura Sprzedaży:

B. S. Maszyn Elektrycznych — Katowice, ul. św. Jana 1/3, tel. 316-00.

B. S. Aparatów Elektrycznych — Warszawa, ul. Kałuszyńska 4, tel. 45-05, 46-06.

B. S. Sprzętu Teletechnicznego — Warszawa, ul. Lwowska 9, tel. 885-92.

B. S. Kabli i Przewodów — Katowice, ul. św. Jana 1/3, tel. 319-58.

B. S. Akumulatorów i Ogniw — Warszawa, ul. Lwowska 9, tel. 885-92.

B. S. Sprzętu Radiotechnicznego i Lamp Elektrycznych — Warszawa, ul. Lwowska 9, tel. 885-92.

B. S. Osprzętu Instalacyjnego — Warszawa, ul. Lwowska 9, tel. 885-92. 1-11

---

# CENTRALA HANDLOWA
## PRZEMYSŁU ELEKTROTECHNICZNEGO

Przedsiębiorstwo Państw. Wyodrębnione

## Biuro Sprzedaży Maszyn Elektrycznych

**Katowice, ul. Św. Jana 1/3**
**Tel. 316-00**

prowadzi na prawach wyłączności sprzedaż następujących artykułów elektrotechnicznych:

Transformatory, aurotransformatory
Silniki asynchroniczne
Silniki specjalne: dźwigowe, kopalniane, do pomp głębinowych, do obrabiarek
Prądnice i silniki synchroniczne
Prądnice i silniki prądu stałego
Silniki trakcyjne
Przetwornice
Spawarki transformatorowe i wirujące
Prądnice niskowoltowe: samochodowe i do oświetlenia wagonów
Szlifierki, polerki, wentylatorki
Szczotki do maszyn elektrycznych

**Zapytania i zamówienia kierować pod powyższym adresem**

Szczegółowe informacje i porady techniczne na żądanie

Do nabycia (ewtl. za zaliczeniem poczt.) katalogi: „Silniki trójfazowe asynchroniczne", cena 350 zł — „Silniki dźwigowe", cena 200 zł. — Dalsze katalogi w opracow. 1-12

---

# CENTRALA HANDLOWA
## PRZEMYSŁU ELEKTROTECHNICZNEGO

Przedsiębiorstwo Państw. Wyodrębnione

## Biuro Sprzedaży Kabli i Przewodów

**Katowice, ul. Św. Jana 1/3**
**Tel. 319-58**

**prowadzi na prawach wyłączności sprzedaż artykułów następujących:**

**Kable** silnoprądowe, blokowe, nastawcze, szynowe, kable TKM, TKS, TKN, kabelki KMI
**Przewody** LG powyżej 50 mm², LGg, LGa, DGw, LGw, SP, OP, DGu, LGu, KGauo, KMo, przewody samochodowe, akumulatorowe, do krosowania, w igielicie
**Linki** Alu ponad 50 mm², linki aldrey, Stal-Alu, specjalne, do szczotek węglowych
**Druty** schematowe, oporowe
**Sznury** telefoniczne
**Szyny** miedziane i aluminiowe
**Miedź kolektorowa**
**Materiały izolacyjne**

**oraz sprzedaż artykułów reglamentowanych** (wyłącznie na przydziały): druty i linki miedziane gołe, druty jezdne, profilowe gołe i izolowane, emaliowane, nawojowe

**Przewody, linki i druty pozostałych typów do nabycia:** przy większych dostawach — bezpośrednio przez Biuro Sprzedaży, przy mniejszych ilościach — w Hurtowniach względnie Sklepach Detalicznych CHPE.

Szczegółowe informacje i porady techniczne na żądanie. 1-14

---

# CENTRALA HANDLOWA
## PRZEMYSŁU ELEKTROTECHNICZNEGO

Przedsiębiorstwo Państwowe Wyodrębnione

## Biuro Sprzedaży Aparatów Elektrycznych

**Warszawa, ul. Kałuszyńska 4**
**Tel. 45-05, 46-06**

prowadzi na prawach wyłączności sprzedaż następujących artykułów elektrotechnicznych:

Aparatura rozdzielcza i zabezpieczająca wysokiego napięcia — Transformatory pomiarowe — Urządzenia termotechniczne — Aparaty elektromedyczne — Aparatura teatralna i kinowa — Wyposażenia elektryczne dźwigów, suwnic, żurawi — Urządzenia dla trakcji elektrycznej — Zegary i przekaźniki elektryczne — Elektryczne przyrządy pomiarowe i liczniki.

**Zapytania i zamówienia kierować pod powyższym adresem.**

Szczegółowe informacje i porady techniczne na żądanie. 1-13

---

P. K. O. V — 4499

# OGŁOSZENIA DROBNE

Konto: Bank Gosp. Spółdz nr 8

Biuro Ogłoszeń czynne w dni powszednie od 8—19-tej, w soboty od 8—17-tej w Poznaniu przy ul. Wyspiańskiego 10 I piętro. — Tel. 64-75 i 62-70 (wewn. 5). — Za terminowy druk ogłoszeń Administracja nie odpowiada.

**Cukiernik**, karmelkarz, ciastkarz, kartą rzemieślniczą, poszukuje pracy. Miejscowość obojętna. Oferty Głos Wielkopolski nr 28104.

**Samotny**, średnim wykształceniem, szuka pracy. Oferty Głos Wielkopolski nr 1001.

## Nauka

**Kursy zabawek**

kwiatów, maskotek, organizowane przez Izbę Przem.-Handl. Początek 10. I. Informacje: Marynarska 13, m. 2 — godz. 13—20. 28101

**Nowoczesne** kursy kroju męskiego i damskiego zatwierdzone przez Kuratorium, rozpoczynają się 4 stycznia. — Przybylski, Poznań, Marsz. Focha 86. 27425

**Koedukacyjne** kursy pisania na maszynie Janiny Sawickiej, Ratajczaka 36. p10008

**Kursy** pisania na maszynie ślepą metodą, wszystkimi palcami — Piotr Pieprzycki, Poznań, al. Marcinkowskiego 26, telefon 23-62. Dla zamiejscowych kursy listowne. p10131

**Jazdy** samochodem, motocyklem oraz dobrej obsługi pojazdów mechanicznych nauczysz się w szkole „Auto-Ster" Poznań Mickiewicza 36. Początek kursu 10 stycznia. Wpisy trwają. Biuro czynne stale, w soboty do godz. 13. p10029

**Kursy** Handlowo-Administracyjne otwierają 15 stycznia specjalny trzymiesięczny popołudniowy kurs księgowości dla początkujących. Zgłoszenia sekretariat Kursów, Potockiej 16 (Łazarz) godz. 17—19. p-10185

## Osobiste

**Obelgę** rzuconą na konduk. obw. Helenę Ostojską odwołuję. Józef Mierzwiak F2427

## Sprzedaże

**Parcele** w Antoninie, otoczone zieleńcami, sprzedaje korzystnie, również na spłaty. Czubkowa, Libelta 10, tel. 21-74. c3930

**Resztówka** 172 morgi przeważnie pszennej, park, 10 morgów sadu, dworek 10 pokoi, budynki obszerne, murowane na 5 rodzin, bez inwentarza, 7.500.000 i 2 parcele 60-morgowe, 30.000 za mórg (blisko miasta większego). — Zgłoszenia: Otręba, Jarocin, Kilińskiego 2. 27959

**Naprawy** maszyn biurowych fachowo i solidnie wykonuje „Mechanika" Poznań, 27 Grudnia 20, tel. 43-57. p10089

**Gospodarstwo** 12 ha wraz zabudowaniem — inwentarzem. Stacja kolejowa na miejscu — koło Leszna. Informacje: Franciszek Szczepaniak, Śrem, Poznańska 14. 12b-503

**Srebrne** wyroby, przedmioty artystyczne użytkowe, sprzedaż — kupno. Komis „Lamus" Sierpca 5/6. p9995

**4 morgi** czarnej ogrodowej ziemi przed Zegrzem, sprzedam. Zegrze, Rzeczańska 8. 27953

**Powielacz** offsetowy „Rotaprint" z wszelkimi dodatkami sprzedam. Oferty „PAR" Poznań, Ratajczaka 7 pod „12,1029". p-10183

## Kupna

**Konie** na rzeź kupuję stale. Samochód do dyspozycji. Ignacy Nowak, Poznań, Daszyńskiego 26, tel. 21-10 i 21-11. p10163

**Wille, parcele, kamienice** kupuje Metelski, Marcina 13. p10043

**Kamienice**, wille, parcele kupię. Gruszczyński, Wawrzyniaka 22, tel. 13-26. 27855

**Gospodarstw**, domów, will — spiesznie poszukuję. Otręba, Jarocin, Kilińskiego 2. 27960

**Willę** 1-mieszkaniową kupię spiesznie z mieszkaniem (najchętniej wyłączoną) z ogrodem owocowym, w Poznaniu. Oferty Głos Wlkp. nr 1008.

**Konie** na rzeź kupuję. Stanisław Gałkowski, Poznań, Zamkowa 7, tel. 31-55. 1-5

**Streptomycynę**

(Streptomicinum Basicum-Calcium-Chlorit) 50 g kupię natychmiast. Oferty Biuro Ogłoszeń „Par", Ratajczaka 7 pod 12 1027. p10177

## Handlowe

**Futra**, różne skórki futerkowe, wygarbowane i surowe, kupuje „Occasion", Centrala w Gdyni, Świętojańska 36. Oddział Warszawa, Chmielna 15. 1-8

## Zamiana

**Zamienię** mieszkanie 3 pokoje, komfort, oraz sklep w śródmieściu w Krakowie na takie samo w Poznaniu. Zgł.: „PAR" Kraków, Rynek Główny 46 dla „4816". p10130

## Wolne lokale

**Oddam** 2½ pokoi, ul. Focha, za zwrotem kosztów remontu. Oferty Głos Wlkp. nr 28099.

## Szuka lokalu

**Inteligentna** szuka pokoju umeblowanego, utrzymaniem lub bez. Oferty: PAR Ratajczaka 7, pod 12,1052. p301

**Pokoju** z kuchnią, zwrot kosztów remontu spiesznie poszukuję. Oferty: „Głos Wlkp." nr 28044.

**Pokoju** umeblowanego, może być przy rodzinie poszukuje kawaler solidny, sytuowany na dobrej posadzie. Oferty „PAR" Ratajczaka 7 pod 12,1049. p-10194

## Zguby

**Zagubiono** świadectwo dojrzałości, wystaw. przez Państw. Gimn. Jana Kantego w Poznaniu w maju 1936, na nazwisko Zbigniew Pełczyński. p10156

**Przybłąkał** się pies mały czarny (suczka). Odebrać: Traugutta 32, m. 7. 28076

**Zagubiono** kartę rejestracyjną RKU Gdynia na nazwisko Romuald Leyk. 28065

**Zgubiono** przy Kraszewskiego skórzaną teczkę. Uczciwego znalazcę proszę zwrot dokumentów. Roman Jankowski, Sienkiewicza 9a, m. 19. 1004

**Zagubiono** legitymację Ubezp. Społ. oraz zameldowanie milicyjne na nazwisko Edward Patyna. 28077

**Zgubiłem** kartę RKU, zameldowanie milicyjne, legitymację U. P. nazwisko Stanisław Filip. 28103

**Została** spalona książeczka wojskowa na nazwisko Bolesław Sudomirski, zamieszkały wieś Sieroszewice, poczta Radwanice, pow. Głogów. 1007

**Zgubiłam** Teatrze Aktora i Lalki w dniu 26 bm. godz. 18, kołnierz czarny. Uczciwego znalazcę proszę o zwrot za wynagrodzeniem Bilewska, Poznań, Żórawia 9, m. 12. 27820

## Różne

**Szlifowanie** cylindrów, dorabianie wszystkich tłoków, szybkie, terminowe wykonanie, poleca Warsztat Tokarsko-Mechaniczny „Motorszlif", Poznań, ul. Mickiewicza nr 11, tel. 44-36. 12a-261

**Ślubne** suknie i welony, nowe i wytworne poleca wypożyczalnia przy ul. Gąsiorowskich nr 5a, m. 8. 28089

**Filateliści!** — Najtańsze źródło zakupu to „Poznańska Filatelia", Armii Czerwonej 2. 1-4

**Kołdry** stare solidnie przerabiam, nowe szyję. Kroczyńska, Grobla 1a. p10066

---

# CENTRALA MIĘSNA

**Centrala Spółdzielczo-Państwowa**
**Oddział w Poznaniu**

poszukuje zaraz

## handlowców

**z znajomością branży mięsnej — na stanowiska kierowników referatów i referentów** 12a-311

Zgłoszenia kierować należy do Wydziału Personalnego — Poznań, ulica Ratajczaka 14

---

**Mercedes** ½-tonowy, po generalnym remoncie. Dąbrowskiego 83/85, garaż 29a. 12b-508

**Willę** Poznaniu ogrodem, nową, wolne 4 pokoje, 2 500 000. Domek Poznaniu, 1-rodzinny, wolne 3 pokoje. Parcelę Winogrady, Pijanowski, Półwiejska 26. p10186

**Maszyna** damska „Singera" (okrągłe). Wielkopolska 7, m. 3 (Sołacz). 28093

**Sportkę** używaną sprzedam. — Gąsiorowskich 12, m. 22. F2438

**Kuchenkę** kaflową przenośną. Wielka 11, m. 7, od 14—16. 28062

**Sprzedam** lub wydzierżawię aptekę Bydgoszcz. Oferty Głos Wielkopolski nr 28100.

**Skład** elektrotechniczny, 4 ubikacje, sprzedam. Oferty Głos Wielkopolski nr 27540.

**Sprzedam** autko. — Długa 12, m. 8. 1003

**Gospodarstwo** 140 morgów dobrej ziemi, dom 6-pokojowy, zabudowaniami, inwentarzami, powiat Oborniki, 3 500 000 — sprzeda Nowak, Wyspiańskiego 16, m. 1. 28072

**Konie** na rzeź kupuję. Odbiór samochodem. Zgoła, Poznań, Masztalarska 8, tel. 20-20. p10162

**Motocykl**, 350—500 cm³, na kardan, w dobrym stanie, kupię. Oferty ceną i opisem Głos Wielkopolski nr 28078.

**Domek** 1-rodzinny do miliona gotówki w Poznaniu lub z dobrym dojazdem. Oferty Głos Wielkopolski nr 28082.

**Pianino** markowe, tylko nowoczesne, kupię. Oferty ceną i opisem Głos Wlkp. nr 28079.

**Łom srebrny kupujemy.** Laboratorium Chemiczne, Libelta 11. p10146

**Maszyn** biurowych kupno — sprzedaż — naprawa — Piotr Pieprzycki, al. Marcinkowskiego 28 tel. 23-62. p10132

**Parcelę**, willę, kamienicę — spiesznie kupię. Cena obojętna. Oferty Głos Wlkp. nr 27814.

**Willę** z ogrodem lub dom w Poznaniu kupię od właściciela. Oferty: PAR, Ratajczaka 7, pod 12,1051. p10195

---

## Oferty Głos Wlkp. nr.....

Na ogłoszenia szyfrowane (jak podano wyżej w nagłówku), wymagające złożenia oferty, prosimy o kierowanie odnośnych listów pod naszym adresem **oddzielnie** na każde ogłoszenie **nigdy zbiorowo** w jednym liście na kilka ogłoszeń. W lewym dolnym narożniku koperty lub pocztówki prosimy o wyraźne napisanie numeru ogłoszenia abyśmy mogli wręczyć korespondencje inserentowi bez otwierania

Głos Wielkopolski
**Poznań**
ul Wyspiańskiego 10, I ptr
33596

Adres inserenta wskazujemy (zamiejscowym za dołączeniem znaczka pocztowego) tylko wówczas, jeśli inserent upoważni nas do tego, podając w ogłoszeniu „Adres wskaże Głos Wielkopolski nr ....."

**Administracja**