GAZETA
Jarocińska

Nr 39 (989) 25 września 2009
www.jarocinska.pl

ISSN 1230-851X
Nr indexu 34382X

Cena 2,80 zł
(0% VAT)

Pizzeria Restauracja Stodoła
OBIADY ABONAMENTOWE
tel. (0-62) 505-40-00,
(0-62) 505-50-00
e-mail: stodola3@wp.pl

www.jarocinska.pl ▶ KAŻDEGO DNIA NOWE INFORMACJE

POLICJA W ZAKŁADACH PRZEMYSŁU MIĘSNEGO „BIERNACKI" W GOLINIE

KRADZIEŻ GAZU?

Nieprawidłowe przyłącze gazowe zabezpieczono na terenie Zakładów Przemysłu Mięsnego w Golinie. Nieoficjalnie udało nam się dowiedzieć, że firma miała pobierać gaz na szkodę spółki G.EN. Gaz Energia S.A. w Poznaniu. Przedstawiciel ZPM „Biernacki" potwierdza informację o znalezieniu urządzenia, ale zaprzecza, aby było to „lewe" przyłącze. Prokuratura wszczęła dochodzenie.

s. 3

Z kartami pojazdu do sądu

Powiat jarociński musi liczyć się z koniecznością wypłaty co najmniej **2,25 mln zł**

Osoby posiadające kartę pojazdu wydaną między majem 2004 r. a kwietniem 2006 r., które w tym czasie zapłaciły za kartę 500 zł, mają prawo wystąpić na drogę sądową o zwrot 425 zł. Jest to różnica między uiszczoną kwotą a obecnie obowiązującą opłatą - 75 zł. Do tej pory powiat do sądu pozwały 32 osoby. Pierwsze sprawy właściciele aut już wygrali.

s. V

PORWANY SAM SIĘ UWOLNIŁ

Trzech mężczyzn uprowadziło 21-letniego mieszkańca Pleszewa. Rozbity pojazd porzucili w pobliżu przeprawy promowej w Pogorzelicy (gm. Żerków). W bagażniku uszkodzonego auta zamknęli swoją ofiarę. Mężczyźnie udało się uwolnić. Przeprawił się wpław przez Wartę i zawiadomił policję.

s. 5

CZTERY WYPADKI NA DROGACH POWIATU

SZEŚCIORO RANNYCH

NIETRZEŹWY KIEROWCA auto rozbił na drzewie w Paruchowie

W GÓRZE na dachu zakończył jazdę kierowca audi 80

s. 4

ŻERKÓW

WYBIORĄ BURMISTRZA

W ostatnią niedzielę października mieszkańcy gminy Żerków pójdą do urn. Na 25 października wyznaczono przedterminowe wybory burmistrza.

s. 3

KOTLIN

SPÓŁKA „AGROS NOVA" ODRZUCIŁA OFERTĘ KUPNA ZAKŁADU „KOTLIN" PRZEZ JAROCIŃSKI FUNDUSZ PORĘCZEŃ KREDYTOWYCH

s. 8 i 9

felieton

Nowa definicja pragmatyzmu

PIOTR PIOTROWICZ

Jarocin jest gminą przyjazną przedsiębiorcom, wychodzi im naprzeciw, a wyraża się to przede wszystkim pragmatyzmem. Oznacza to, że władze gminy realistycznie oceniają rzeczywistość i podejmują jedynie takie działania, które gwarantują dobry i zaplanowany skutek. To ocena Janusza Wojtczaka, przedsiębiorcy i rolnika z Goliny, byłego jarocińskiego radnego, który jako jeden z nielicznych biznesmenów odpowiedział na pytanie zadane przez dziennikarza: czy samorząd i władze gminy Jarocin pomagają przedsiębiorcom. Relacje Janusza Wojtczaka z gminą są bardzo dobre, ba powiedziałbym doskonałe, bowiem kierując się zapewne pragmatyzmem burmistrz Jarocina Adam Pawlicki kupił od niego w imieniu gminy prawie dziesięć hektarów gruntu za około dwa miliony złotych. Zakup ten był niezbędny, bo w tym miejscu mają powstać nowe miejsca pracy. W kwietniu w oficjalnym komunikacie z urzędu gminy wspominano o liczbie 250. Widać, że działanie to ma dobry i zaplanowany skutek. Szkoda tylko, że jak na razie nikt nie słyszał o jakiejkolwiek inwestycji w tym miejscu. I to jest nowa świecka definicja pragmatyzmu.

JAROCIN

O połączeniu **gmin**

Kwestia połączenia gmin Jarocin i Kotlin ma być jednym z tematów piątkowej sesji jarocińskiej rady miejskiej. Oprócz tego, radni zajmą się projektami uchwał, dotyczącymi zmian składu rady programowej Fundacji 750-lecia Jarocina. Zdecydują też, jakie warunki powinni spełniać przedsiębiorcy ubiegający się o zezwolenie na odbiór odpadów i opróżnianie szamb na terenie 17 gmin należących do tzw. porozumienia śmieciowego.

Obrady mają się rozpocząć o 15.30 w sali sesyjnej jarocińskiego ratusza. (ag)

W rocznicę radzieckiej napaści

Delegacje kombatantów, poczty sztandarowe, przedstawiciele samorządu gminnego i powiatowego oraz młodzież z jarocińskich szkół spotkali się w czwartek 17 września przy Krzyżu Sybiraka, żeby uczcić 70 rocznicę wkroczenia wojsk sowieckich do Polski. (ann)

Festiwal kosztował...?

Nadal nie znamy rozliczenia Jarocin Festiwal 2009. Czy impreza przyniosła stratę? Ile będzie musiało dołożyć miasto? A może festiwal sfinansuje się? Dyrektor Jarocińskiego Ośrodka Kultury Michał Wiraszko obiecuje, że szczegóły przedstawi na najbliższym posiedzeniu komisji oświaty kultury i spraw społecznych, które odbędzie się w środę. - *Wszystko będzie przygotowane w postaci prezentacji* - mówi szef JOK-u. Poznańska agencja „Profile" omówi też kampanię reklamową związaną z festiwalem. - *Jeśli chodzi o wartość promocyjną, to analizę całej kampanii przedstawią pracownicy agencji PR-owskiej, którzy pracują na zlecenie burmistrza* - dodaje Wiraszko. (kg)

POWIAT

Pół budżetu do rozliczenia

Radni powiatu jarocińskiego będą obradować na sesji w czwartek 24 września. Na posiedzeniu rozliczą zarząd powiatu z wykonania budżetu za pierwsze półrocze 2009 r. Zapoznają się ze stanem bezpieczeństwa na drogach powiatu oraz przegłosują pięć projektów uchwał, między innymi o udzieleniu gminie Jarocin dotacji w wysokości 400 tys. zł na przebudowę drogi Jarocin - Roszków. Obrady rozpoczną się o 10.00 w sali sesyjnej ratusza. (ann)

XVI WIELKOPOLSKIE FORUM EKOLOGICZNE W POZNANIU

Jak oszczędzać energię?

Jak efektywniej korzystać ze sprzętów elektrycznych i przy okazji dbać o środowisko? Jak wykorzystać energię słoneczną w budynkach? Jak płacić mniejsze rachunki za energię elektryczną i cieplną nie tylko w domu, ale też w biurze czy urzędzie? Tego wszystkiego dowiedzą się uczestnicy XVI Wielkopolskiego Forum Ekologicznego, które odbędzie się 14 października w Sali Sesyjnej Wielkopolskiego Urzędu Wojewódzkiego w Poznaniu.

Spotkanie adresowane jest m.in. do samorządów, pozarządowych organizacji ekologicznych, parlamentarzystów, uczniów i studentów. Warunkiem bezpłatnego udziału jest przesłanie karty zgłoszenia, którą można pobrać ze strony organizatora: www.abrys.pl. Trzeba to zrobić do 9 października. Liczba miejsc ograniczona. (kg)

KONKURS FOTOGRAFICZNY URZĘDU MARSZAŁKOWSKIEGO I KOMENDY WOJEWÓDZKIEJ POLICJI

Alternatywnie dla młodych

Każdy, kto ukończył 18, a nie przekroczył jeszcze 25 lat i mieszka, bądź uczy się na terenie Wielkopolski może wziąć udział w konkursie fotograficznym pod hasłem „Uzależnienia - nie bądź obojętny!", zorganizowanym przez Komendę Wojewódzką Policji w Poznaniu i Urząd Marszałkowski Województwa Wielkopolskiego. - *Uzależnienia coraz bardziej dotykają młodych ludzi. Niejednokrotnie są dla nich jedynym wyznacznikiem egzystencji. Razem z młodzieżą chcemy to zmienić!* - podkreślają organizatorzy konkursu. - *Proponujemy alternatywną, aktywną i pożyteczną formę spędzania wolnego czasu. Mamy nadzieję, że dla wielu będzie ona bakcylem do zgłębiania sztuki fotografii i zarażania tą pasją innych. Pomaga nam w tym formuła konkursu. Zgodnie z nią do oceny kwalifikowane będą tylko te fotografie, które wykonane zostaną dopiero po ogłoszeniu konkursu, a na dodatek przedstawiać będą rzeczywistość w sposób bezpośredni.*

Ostateczny termin nadsyłania prac upływa 30 listopada. Dla autorów trzech najlepszych zdjęć komisja konkursowa przewidziała atrakcyjne nagrody rzeczowe. Szczegóły w regulaminie na stronie Komendy Wojewódzkiej Policji w Poznaniu (www.wielkopolska.policja.gov.pl). (ann)

JARACZEWO

Informacja **za informacją**

Informacyjny charakter będzie miała najbliższa sesja Rady Gminy w Jaraczewie. Radni mają przyjąć sprawozdanie z wykonania budżetu za pierwsze półrocze, wysłuchać informacji o stanie bezrobocia w gminie, o letnim wypoczynku dzieci oraz o realizacji ustawy o działalności pożytku publicznego i wolontariacie w 2008 r.

Sesję zaplanowano na najbliższy piątek, obrady rozpoczną się o godz. 9.00 w sali sesyjnej Urzędu Gminy w Jaraczewie. (era)

Miłośnicy „maluchów" w Jarocinie

Do Klubu Miłośników Fiata 126p należy blisko 200 osób z całej Polski, choć jest też kilka z Czech i Węgier. Zloty organizują w całym kraju, ostatnio były m.in. w Wolsztynie i Luboniu. Teraz pasjonaci „maluchów" zahaczyli o Ziemię Jarocińską. - *Najpierw w Jarocinie była parada, a potem zlot w Jarosławkach nad jeziorem* - mówi Dominik Warkocki z Jarocina, który do klubu należy od stycznia. Kolejny zlot odbędzie się 11 października w Poznaniu. Szczegóły na stronie: www.126poznan.pl. (kg)

Zebranie w Radlinie

W czwartek, 24 września w schronisku w Radlinie odbędzie się zebranie członków i sympatyków Towarzystwa Opieki nad Zwierzętami. Początek - godz. 16.30. (akf)

OGŁOSZENIE

ADAM MACZUGA
KRĘGARZ I BIOENERGOTERAPEUTA
Dobrze znany mieszkańcom naszego miasta kręgarz Adam Maczuga ponownie przyjmować będzie w Jarocinie

uzdrowi cię ze schorzeń kręgosłupa tj. skoliozy, kifozy, przesunięcia międzykręgowego, rwy kulszowej, przepukliny jądra miażdżystego (lecz nie wszystkie) i inne. Ponadto uzdrowi z nerwic, depresji, schorzeń układu trawiennego, krążeniowo-oddechowego schorzeń kobiecych, prostaty i inne. Ponadto uzdrawia na odległość, również ze zdjęcia.

Przyjęcia:
25 września godz. 9.00 i 9 października godz. 9.00
następne spotkanie już 23 października w Domu Kultury Plac Festiwali Muzyki Rockowej
Rejestracja na wizyty domowe tel. 0-603/234-251
Przynieść wyniki badań tomografii, prześwietlenia, rezonans i inne

Lubisz czytać **książki?**

Biblioteka Publiczna Miasta i Gminy w Jarocinie zaprasza młodzież w wieku od 12 do 16 lat na pierwsze spotkanie młodzieżowego Dyskusyjnego Klubu Książki.

Spotkanie odbędzie się w oddziale dziecięcym biblioteki głównej (w parku) 1 października o godz. 16.00. (akf)

POLICJA W ZAKŁADACH PRZEMYSŁU MIĘSNEGO „BIERNACKI" W GOLINIE

Kradzież gazu?

Nieprawidłowe przyłącze gazowe zabezpieczono na terenie Zakładów Przemysłu Mięsnego w Golinie. Nieoficjalnie udało nam się dowiedzieć, że firma miała pobierać gaz na szkodę spółki G.EN. Gaz Energia S.A. w Poznaniu. Przedstawiciel ZPM „Biernacki" potwierdza informacje o znalezieniu urządzenia, ale zaprzecza, aby było to „lewe" przyłącze.

Organa ścigania na teren ZPM „Biernacki" wkroczyły w poniedziałek 14 września. - *Policjanci z Komendy Powiatowej Policji w Jarocinie uczestniczyli w czynnościach procesowych na terenie Zakładu Przemysłu Mięsnego w Golinie związanych ze zgłoszeniem kradzieży gazu ziemnego* - mówi mł. asp. Aleksander Szczepański, rzecznik prasowy Komendanta Powiatowego Policji w Jarocinie.

Sprawa trafiła do prokuratury. - *Wszczęto postępowanie przygotowawcze mające na celu wyjaśnienie, w jakich okolicznościach i kiedy doszło do nieprawidłowego przyłącza gazowego w jednym z większych zakładów* - mówi prokurator Mieczysław Jóźwiak, zastępca Prokuratora Rejonowego w Jarocinie. - *Dochodzenie ma na celu ustalenie, czy doszło do przestępstwa.*

Nieoficjalnie mówi się, że poznańska spółka G.EN. Gaz Energia straty wyceniła na blisko 100 tys. zł. - *Co miesiąc dostajemy rozliczenia od hurtownika Polskiego Górnictwa Naftowego i Gazownictwa, sprawdzamy jaka jest sprzedaż z danego punktu poboru. Okazało się jest dużo mniejsza niż to, co pobraliśmy hurtowo* - mówi pragnący zachować anonimowość pracownik spółki G.EN. Gaz Energia w Poznaniu. Gazownicy sprawdzali liczniki i punkty poboru gazu. - *Zaczęliśmy się zastanawiać, kto może pobierać taką ilość gazu i bardzo szybko ustaliliśmy. Klient indywidualny tego gazu nie zużyłby przez 20 lat. (...) To musi być duże przedsiębiorstwo, które jest w stanie skonsumować gaz* - mówi nasz rozmówca.

Władze spółki G.EN. Gaz Energia nie chciały udzielić informacji na ten temat. Z właścicielem firmy z Goliny nie udało nam się skontaktować. Komórkę Wojciecha Biernackiego odebrał dyrektor w ZPM Maciej Danyluk. Potwierdził informacje o zabezpieczeniu urządzenia przez policję. - *Nie wiadomo, kogo to jest, czy to gazowni, czy nasze. (...) To jest poważna sprawa. Z tego, co mi wiadomo, jest to nieczynne urządzenie, które zostało wykonane przez fachowców, nie zrobili tego moi rzeźnicy... Sprawa jest w toku. (...) Nigdy nie kupowaliśmy takiego sprzętu i nikt nie umiałby tego zainstalować. Gazownicy, którzy to odkopywali mówili, że było to nieczynne urządzenie, nigdy nie było używane, nie było lewego pobierania gazu* - zaręcza dyrektor.

(era, ag)

W NIEMCZECH ŚWIĘTOWANO JUBILEUSZ

Pięć lat Jarocin - Schlüchtern

- *Partnerstwo to znaczy: patrzeć na świat oczami innych. Partnerstwo znaczy: traktować poważnie to, co jest ważne dla drugiego człowieka. Partnerstwo znaczy też: wysłuchać ocen i poglądów drugiego człowieka. Jestem zaszczycony, że zasady te przyświecają nam już od pięciu lat we współpracy miast Schlüchtern i Jarocin* - podkreślił burmistrz Jarocina podczas niemieckich obchodów pięciolecia kontaktów partnerskich między obydwoma miastami.

W Schlüchtern jubileusz świętowano 18 i 19 września. W uroczystościach uczestniczyła 40-osobowa delegacja gminy Jarocin. Najliczniejszą reprezentację miały szkoły gimnazjalne i ponadgimnazjalne. W skład delegacji weszli także przedstawiciele stowarzyszenia partnerskiego Jarocin - Schlüchtern, klubu szachowego, klubów sportowych oraz OSP. Władze gminy reprezentowało pięcioro radnych oraz czworo pracowników urzędu miejskiego na czele z burmistrzem Adamem Pawlickim i jego zastępcą Robertem Kaźmierczakiem. Szerzej za tydzień.

(ag)

PRZEZ DWA DNI DELEGACJA gminy Jarocin i mieszkańcy Schüchtern świętowali pięciolecie współpracy między oba miastami (na zdjęciu z lewej burmistrz Adam Pawlicki i włodarz Schlüchtern Falko Fritzsch), choć od nawiązania kontaktów niebawem minie sześć lat

CZY JARACZEWO BĘDZIE MIAŁO NOWYCH ZAGRANICZNYCH PARTNERÓW?

Szukają kontaktów z Turcją

Wójt gminy Jaraczewo jest zainteresowany nawiązaniem kontaktów z Turcją. W jego imieniu list intencyjny turecko-polskiej organizacji gospodarczej ATiK DeiK przekazał Stanisław Martuzalski, podczas pobytu w Ankarze.

Wójt Dariusz Strugała mówi, że list intencyjny odnośnie współpracy znajduje się w jego biurku od początku kadencji. - *Jest to standardowe pismo do wszystkich, którzy chcieliby nawiązać z gminą współpracę. Nie był to list szykowany pod Turcję z konkretnymi propozycjami* - mówi włodarz Jaraczewa. Przypomina, że Turcja poszukuje kontaktów w Polsce. - *List intencyjny nic nie kosztuje. Nie oznacza współpracy. Chcemy się przekonać, co mogą nam zaoferować* - wyjaśnia Strugała. Uważa, że współdziałanie z Turkami będzie miało sens, jeżeli zaangażują się w nie wszystkie gminy powiatu. Zaznacza, że taka sytuacja ma miejsce w powiecie śremskim.

Aktualnie gmina Jaraczewo ma już dwóch zagranicznych partnerów. W grudniu 2003 r. nawiązała współpracę ze Związkiem Gmin Kötschau w Niemczech. Po jego rozwiązaniu utrzymuje kontakty z 9 niemieckimi gminami. W październiku 2004 r. Jaraczewo podpisało partnerską umowę z Nowowołyńskiem na Ukrainie. Jakie są efekty współdziałania? - *To przede wszystkim kontakty naszej młodzieży z zagranicznymi rówieśnikami, a także współpraca straży pożarnej oraz innych organizacji sportowych i społecznych. Przez kontakty polsko-niemieckie i polsko-ukraińskie zmienił się stosunek naszych mieszkańców do Niemców czy Ukraińców. W drugą stronę te stereotypy też zostały przełamane* - odpowiada Olga Kaczmarek, sekretarz gminy Jaraczewo.

W tym roku samorząd na współpracę zagraniczną wydał blisko 21 tys. zł. Jaraczewskie delegacje gościły 5 razy za zachodnią granicą i raz na Ukrainie. W wyjazdach uczestniczyło 45 osób. Jaraczewo zaprzyjaźnionych partnerów podejmowało dwa razy: na Dniach Jaraczewa i dożynkach gminnych.

(era)

www.jarocinska.pl
▶ KAŻDEGO DNIA NOWE INFORMACJE

25 PAŹDZIERNIKA MIESZKAŃCY GMINY ŻERKÓW PÓJDĄ GŁOSOWAĆ

Wybiorą burmistrza

W ostatnią niedzielę października mieszkańcy gminy Żerków pójdą do urn. Na 25 października wyznaczono przedterminowe wybory burmistrza.

25 września upływa termin zawiadomienia o utworzeniu komitetów wyborczych. Trzy dni dłużej można zgłaszać kandydatów do Miejskiej Komisji Wyborczej w Żerkowie. Sposób zgłaszania określa uchwała Państwowej Komisji Wyborczej z 4 września 2006 roku, która jest dostępna na stronie internetowej Państwowej Komisji Wyborczej www.pkw.gov.pl oraz w Urzędzie Miasta i Gminy w Żerkowie.

Zawiadomienia o utworzeniu komitetów wyborczych i zgłoszenia kandydatów do komisji wyborczej przyjmowane są od poniedziałku do piątku w godz. 7.30 do 15.30, w siedzibie Komisarza Wyborczego i Delegatury Krajowego Biura Wyborczego w Kaliszu. Szczegółowe informacje można uzyskać pod numerem tel. (0-62) 753-88-87.

(era)

PARUCHÓW: STRAŻACY UWALNIALI KIERUJĄCEGO

Z promilami w drzewo

Jedna osoba ucierpiała w wypadku, do którego doszło w Paruchowie (gm. Żerków). Kierujący daewoo nexia uderzył w drzewo. W jego organizmie policjanci stwierdzili 2,14 promila alkoholu.

Wypadek wydarzył się w sobotę kwadrans po godzinie 8.00. Na prostym odcinku drogi, kierujący daewoo nexia uderzył w drzewo. - *Osoba poszkodowana - kierowca - był uwięziony wewnątrz pojazdu* - relacjonuje mł. bryg. Robert Kaczmarek, rzecznik prasowy Państwowej Straży Pożarnej w Jarocinie.

Mężczyznę uwolnili strażacy. Ranny wymagał hospitalizacji. - *Przyczyną zdarzenia był stan, w jakim kierowca prowadził samochód. Stefan G. miał 2,14 promila alkoholu* - mówi st. asp. Maciej Bierła z Komendy Powiatowej Policji w Jarocinie. Miejsce kraksy zabezpieczyli i uporządkowali strażacy z JRG Jarocin i OSP Żerków.

(era)

Fot. Elżbieta Rzepczyk

NIETRZEŹWY KIEROWCA auto rozbił na drzewie

WYPADEK W GÓRZE

Audi dachowało

Jedna osoba w szpitalu i uszkodzony pojazd - to bilans wypadku, który wydarzył się na krajowej 12 w Górze.

Kierujący audi 80 stracił panowanie nad pojazdem, zjechał do rowu i dachował. Kiedy służby ratunkowe dotarły na miejsce zdarzenia, kierującemu udzielał pomocy przypadkowo przejeżdżający lekarz.

Poszkodowany Damian R. z Cielczy trafił do szpitala w Jarocinie. Kierujący był trzeźwy. Kraksa spowodowała utrudnienia na krajowej 12. Po piątkowym wypadku posprzątali ratownicy z JRG Jarocin.

(era)

Fot. Elżbieta Rzepczyk

NA DACHU ZAKOŃCZYŁ jazdę kierowca audi 80

Wymusiła pierwszeństwo

Dwie osoby ucierpiały w wypadku, który wydarzył się w czwartek w nocy na skrzyżowaniu ul. Wojska Polskiego i Św. Ducha w Jarocinie.

Kilka minut po północy zderzyły się auto osobowe i ciężarówka przewożąca produkty spożywcze. - *Kierująca fiatem seicento, wyjeżdżając z ul. Św. Ducha, wymusiła pierwszeństwo przejazdu i zderzyła się z ciężarową scanią* - relacjonuje mł. asp. Aleksander Szczepański, rzecznik prasowy Komendanta Powiatowego Policji w Jarocinie.

Kobieta prowadząca seicento i pasażer - mieszkańcy Jarocina - trafili do miejscowego szpitala. Kierujący pojazdami byli trzeźwi. Miejsce wypadku uporządkowali i zabezpieczyli strażacy.

(era)

WIEŚCI KRYMINALNE

Oderwane koła uderzyły w dzieci

Oderwane koła od ciężarówki uderzyły w dwójkę dzieci idących poboczem. Do wypadku doszło w poniedziałek 14 września na ul. Poznańskiej w Cielczy. Jak ustalili policjanci, od samochodu ciężarowego renault, jadącego w kierunku Poznania odkręciły się dwa koła. - *Tocząc się uderzyły w dzieci idące poboczem. Dwóch jedenastolatków trafiło do jarocińskiego szpitala* - mówi mł. asp. Aleksander Szczepański, rzecznik prasowy Komendanta Powiatowego Policji w Jarocinie.

Jeden z chłopców opuścił szpital po dwóch dniach. Drugi, ze względu na podejrzenie krwiaka mózgu, wymagał dłuższej hospitalizacji.

Upojony pedałowaniem

2,1 promila alkoholu miał w organizmie Tomasz Rz., mieszkaniec gminy Jarocin. Po pijaku jechał rowerem. Przez patrol policji został skontrolowany 15 września na ul. Powstańców Wlkp. w Jarocinie.

W rowerzystę na chodniku i pasach

Do groźnie wyglądającej kolizji doszło 15 września na ul. Wojska Polskiego w Jarocinie. Od strony Witaszyc jechało ciężarowe renault. Kierowca, chcąc uniknąć zderzenia z pojazdem poprzedzającym, zjechał na chodnik i uderzył w rowerzystę. Cyklista nie odniósł obrażeń. Zdarzenie zakończyło się na połamanym jednośladzie, a kierowca ciężarówki został ukarany mandatem.

Tego samego dnia na skrzyżowaniu ul. Batorego i Wojska Polskiego doszło również do zdarzenia z udziałem samochodu i roweru. - *Jadąca jednośladem wjechała na przejście dla pieszych i została potrącona przez auto, którego kierowca odwiózł poszkodowaną do szpitala* - mówi mł. asp. Aleksander Szczepański, rzecznik prasowy KPP.

Perfumy, piwo i odżywki

16 września pracownicy ochrony zatrzymali nieuczciwych klientów, którzy kradli w sklepach. W markecie przy ul. Kościuszki mieszkanka Jarocina zrabowała piwo i odżywki o wartości 16,37 zł. Skradzione produkty schowała pod kurtką. W sklepie drogeryjnym na ul. Wrocławskiej zatrzymano jarociniaka, który przywłaszczył sobie perfumy damskie i męskie o wartości 188,98 zł.

Uszkodzili golfa

Michała M.i Jakuba J. z gminy Kotlin oraz Jakuba W. z Jarocina zatrzymali policjanci.

W nocy z 16 na 17 września na parkingu przed kręgielną przy ul. Targowej w Jarocinie sprawcy uszkodzili samochód. Porysowana została karoseria volkswagena golfa. Policjanci szybko ujęli sprawców przestępstwa. Zatrzymani mieszkańcy Kotlina i Jarocina przyznali się do uszkodzenia auta.

Kradzieże sklepowe

Troje mieszkańców Jarocina zatrzymali pracownicy ochrony w sklepach w chwilę po tym, jak dokonali kradzieży różnych produktów.

19 września przy ul. Tadeusza Kościuszki w Jarocinie mężczyzna skradł licznik rowerowy, a w niedzielę zatrzymano jarociniankę, która zrabowała artykuły spożywcze o wartości około 50 zł.

W markecie przy al. Powstańców Wlkp. zatrzymano kobietę, która nie zapłaciła za trzy opakowania cebulek.

(era)

leki z apteki

Od 21 do 27 września dyżur oraz pogotowie pracy (23.00 - 8.00) pełni apteka **„Przyjazna"** (Jarocin, ul. Śródmiejska 32, tel. (0-62) 505-20-77).

W każdą niedzielę w godz. 15.00 - 20.00 czynna jest apteka **„Pod Zegarem"** (Jarocin, Rynek 14, tel. (0-62) 747-27-16). Od poniedziałku do piątku w godz. 8.00 - 22.00 oraz w soboty od 8.00 do 20.00 leki można kupić w aptece **„Convallaria"** (Jarocin, ul. Wolności 7/9, tel. (0-62) 747-25-63).

Od 28 września do 4 października dyżur oraz pogotowie pracy pełnić będzie apteka **„Biedronka"** (Jarocin, ul. Powstańców Wielkopolskich 40, tel. (0-62) 747-74-73).

problem na telefon

Policyjny telefon zaufania - do Komendy Powiatowej Policji w Jarocinie (0-62) 747-22-41 - do Komendy Wojewódzkiej Policji w Poznaniu 0-800/130-334.

Komenda Powiatowa Policji, ul. T. Kościuszki 29 w Jarocinie, tel. (0-62) 749-82-00, 505-52-00.
Pogotowie Ratunkowe, tel. 999
Komenda Powiatowa Państwowej Straży Pożarnej w Jarocinie, ul. Powstańców Wielkopolskich 2, tel. 112, 998, (0-62) 747-08-00.

Pogotowia techniczne:
pogotowie energetyczne, tel. 991
pogotowie gazowe, tel. 992
pogotowie kanalizacyjne (0-62) 747-32-34, wodociągi (0-62) 749-38-83.

Ośrodek Terapii Uzależnień w Jarocinie, tel. (0-62) 747-15-22, ul. Kościuszki 18, czynny od poniedziałku do piątku w godz. 9.00 - 20.00. Terapia dla osób uzależnionych i członków ich rodzin. Interwencja kryzysowa dla ofiar przemocy.

Klub Abstynenta czynny od wtorku do piątku i w niedzielę w godz. 16.00 - 20.00 w Skarbczyku (Jarocin, Park 1).

Grupa AA „Oaza" spotyka się w każdy wtorek w godz. 18.00 do 20.00 w Skarbczyku.

Grupa AA „Serafin" spotyka się w każdy czwartek w godz. 18.00 do 20.00 w klasztorze o.o. franciszkanów (Jarocin, ul. Franciszkańska 3).

Grupa Al-Anon dla rodzin spotyka się w każdy wtorek w godz. 18.00 do 20.00 w Skarbczyku.

Punkt konsultacyjny dla rodziców oraz młodzieży eksperymentującej i uzależnionej od alkoholu i narkotyków działa w każdą sobotę na terenie Ośrodka Terapii Uzależnień w Jarocinie, ul. Kościuszki 18, w godz. 9.00 do 13.00 (informacja telefoniczna (0-62) 747-15-22).

Punkty konsultacyjne dla osób z problemami alkoholowymi i członków ich rodzin:

Żerków, tel. (0-62) 740-20-42 punkt konsultacyjny ds. uzależnień, ul. Mickiewicza 6 (1 piętro) czynny w śr. 17.00-19.00.

Jaraczewo, tel. (0-62) 740-80-13 czynny w pierwszy i trzeci wt. miesiąca w godz. 17.00 - 19.00, ośrodek zdrowia w Jaraczewie.

Rusko, tel. (0-62) 740-02-60 czynny w drugi i czwarty czw. miesiąca w godz. 17.00-19.00, ośrodek zdrowia w Rusku.

TRZEJ MĘŻCZYŹNI PORWALI 21-LATKA

Uwolnił się z bagażnika rozbitego auta

Trzech mężczyzn uprowadziło 21-letniego mieszkańca Pleszewa. Rozbity pojazd porzucili w pobliżu przeprawy promowej w Pogorzelicy (gm. Żerków). W bagażniku uszkodzonego auta zamknęli swoją ofiarę. Mężczyźnie udało się uwolnić. Wpław przepłynął Wartę i zawiadomił policję.

Wszystko rozegrało się u zbiegu ulic Hallera i Marszewskiej w Pleszewie w poniedziałek 14 września. 21-latek zatrzymał się na czerwonym świetle. Do samochodu chłopaka wtargnęło trzech nieznanych mężczyzn, którzy nakazali mu jechać w kierunku powiatu wrzesińskiego. Po kilku kilometrach, zmusili kierowcę do zatrzymania się, siłą wywlekli go zza kierownicy i wepchnęli na tył samochodu nakrywając jego głowę, by ten później nie rozpoznał porywaczy. Po kilku minutach wywlekli chłopaka z auta i zamknęli w bagażniku. Po pewnym czasie, w rejonie przeprawy promowej w Pogorzelicy, sprawcy rozbili samochód. Ponieważ nie było szans na to, że auto ruszy dalej, porywacze postanowili uciec. Zanim jednak to zrobili ostrzegli 21-latka. - *Mieli różne pomysły. Chcieli wrzucić samochód do rzeki, chcieli go spalić. Chcieli przywiązać mnie do drzewa, zostawić w lesie. Chyba nie mieli tego zaplanowanego (...). Zamknęli mnie w bagażniku i jak odchodzili, to tylko dodali, że przez 3 godziny mam się nie ruszać, bo jak to zrobię, to zabiją mnie i moją rodzinę. Mówili, że będą tu krążyć i sprawdzać, co robię* - opisuje chłopak.

21-latkowi udało się opuścić auto. - *Wypchnąłem siedzenia do przodu i znalazłem się w środku samochodu. Szybko stamtąd uciekłem. Miałem dwa wyjścia albo iść drogą, tam gdzie oni szli, albo przepłynąć rzekę (Wartę - przyp. red) i znaleźć się po drugiej stronie, tam gdzie znajdowały się budynki* - mówi. - *Wybrałem tę drugą opcję. Warta była trochę rwąca, zniosło mnie na około 100 metrów, ale dopłynąłem do brzegu* - odtwarza zdarzenie pleszewianin. Chłopak zapukał do drzwi jednego z budynków, w którym świeciło się światło. Właściciel domu dał 21-latkowi koszulkę na przebranie i telefon. O zdarzeniu chłopak poinformował policję.

Pleszewscy funkcjonariusze już po kilkunastu godzinach od zdarzenia ustalili, a następnie zatrzymali trzech mężczyzn - sprawców uprowadzenia: 30-letniego Roberta W., 35-letniego Alberta W. i 40-letniego Roberta Ś. Mężczyźni to mieszkańcy Pleszewa. W przeszłości byli już karani za rozboje i kradzieże. - *W wyniku postępowania zebrany materiał dowodowy pozwolił pleszewskim policjantom na przedstawienie trzem oprawcom zarzutów. Wystąpiliśmy do prokuratury z wnioskiem o areszt w stosunku do zatrzymanych. Za ten czyn sprawcom grozi kara pozbawienia wolności do 12 lat* - powiedział podinsp. Artur Wieczorek z zespołu prasowego pleszewskiej policji. Kilka dni później mężczyzn osadzono w ostrowskim areszcie. (saw)

www.jarocinska.pl
▶ KAŻDEGO DNIA NOWE INFORMACJE

GMINA JARACZEWO PRZYGOTOWUJE LOKALE SOCJALNE

Dwa mieszkania na początek

Fot. Elżbieta Rzepczyk

W GÓRZE trwa adaptacja pomieszczeń na lokale socjalne

Za miesiąc gmina Jaraczewo odda do użytku dwa lokale socjalne. Docelowo planuje przygotować sześć mieszkań.

Nowe lokale znajdują się w budynku biblioteki w Górze. Aktualnie trwają prace adaptacyjne. W jednopokojowym mieszkaniu z łazienką zamieszka samotny mężczyzna. Pokój, kuchnia i łazienka są szykowane dla rodziny, która aktualnie mieszka w tzw. „agronomówce" w Górze.

Wicewójt Stanisław Andrzejczak zapowiada, że lokatorzy do swoich mieszkań wprowadzą się w połowie października. Na razie nie jest znany koszt przygotowywanych pomieszczeń. W czerwcu rada gminy na ich adaptację przeznaczyła 20 tys. zł. - *Płacimy tylko za materiały. Roboty wykonują pracownicy w ramach prac interwencyjnych* - mówi Stanisław Andrzejczak. Kanalizację i instalację elektryczną zamontowała ekipa Komunalnego Zakładu Budżetowego w Jaraczewie.

Wicewójt dodaje, że samorząd planuje przygotować kolejne mieszkania socjalne. Trzy kawalerki mają powstać również w budynku biblioteki. Gmina zamierza wyremontować i zaadaptować na mieszkania socjalne także budynek „agronomówki". - *Musimy przygotowywać kolejne lokale, ponieważ co raz więcej jest wyroków eksmisyjnych i nie mamy gdzie tych ludzi zakwaterować* - mówi Stanisław Andrzejczak. (era)

POWIAT

Dworcowa od Schetyny

Trwają prace przy modernizacji ulicy Dworcowej w Golinie. Zadanie, którego koszt szacowany jest na 1 mln 640 tys. zł finansowane będzie z czterech źródeł. Połowę stanowi dotacja z programu remontu dróg autorstwa wicepremiera Grzegorza Schetyny, natomiast drugą połową kosztów podzielą się: gmina Jarocin, powiat jarociński oraz Zakłady Przemysłu Mięsnego „Biernacki" z Goliny, których siedziba znajduje się właśnie przy ul. Dworcowej.

Na odcinku 1.260 m nastąpi wymiana chodnika po lewej stronie ulicy, dobudowanie chodnika od drogi krajowej do ul. Mostowej po prawej stronie, wymiana przepustów pod wjazdami, oczyszczenie i odmulenie rowów, dobudowanie odwodnienia oraz wykonanie ścieku przykrawężnikowego. Drogę planuje się na koniec wyprofilować, poszerzyć do 6,20 m i położyć nową nawierzchnię asfaltową.

Roboty rozpoczęły się na początku września i potrwają do końca października. Wykonawcą jest firma Gembiak & Mikstacki z Krotoszyna. (ann)

OGŁOSZENIE

80 lat temu...

Cena egzem. pierwsz. 20 groszy.

GAZETA JAROCIŃSKA

Pismo niezależne poświęcone wszystkim stanom.

Za Wiarę i Ojczyznę!

Numer 75 | Jarocin, czwartek 19 września 1929 r. | Rok 10.

Z „Gazety Jarocińskiej" z 19 września 1929 roku można było dowiedzieć się:

o ewakuacji wojsk brytyjskich okupujących Nadrenię:
Wojska brytyjskie opuszczają Nadrenję.
Londyn. Wojska brytyjskie w Nadrenji rozpoczęły dzisiaj częściową ewakuację Wiesbadenu. Z okazji tej minister wojny przesłał naczelnemu dowódcy angielskiej armji okupacyjnej w Nadrenji generałowi sir Thomasowi Thawires'owi pismo, w którem wyraża podziękowanie jemu i oddziałom za lojalne wykonywanie swych obowiązków i poprawny stosunek do ludności okupowanego kraju, a przez to godne reprezentowanie armji brytyjskiej od lat 11 okupującej ziemie niemieckie.
Ostatnie oddziały angielskie opuszczą Nadrenję w końcu r. b. Flagę brytyjską symbolizującą obecność angielską w Nadrenji, zdejmie pułk Strzelców Królewskich, który odejdzie ostatni.
Zgodnie z Traktatem Wersalskim, Nadrenia miała być okupowana do 1935 roku. Brytyjczycy wycofali swe wojska w 1929 r., zaś Francuzi rok później. Był to wyraźny sygnał słabości aliantów wobec Niemiec. Jakkolwiek Nadrenia miała pozostać obszarem wieczyście zdemilitaryzowanym, już w 1936 roku wkroczyły do niej oddziały niemieckie.

o próbie oszustwa:
Pięć marek polskich, zamiast 5 złotych. *W dniu 13 bm. sprzedawał gospodarz Jan Piątkowski z Wilkowyi, gęsi. Kupującym był niejakiś Wojciech Szymański z Jarocina, który przy zapłacie wręczył Piątkowskiemu kilka pięcio-złotówek, pośród któremi był także dawniejszy 5-markowy banknot polski.*
Sprawę zgłoszono w tutejszym Posterunku Pol. P., który zajął się niesumiennym handlarzem i przekazał sprawę prokuratorji.
Marki polskie zostały zastąpione przez złote w 1924 roku. W momencie wymiany pieniędzy, 1 złoty był wart 1.800.000 marek polskich.

o nagłym porodzie:
Nagły poród na ulicy. *Służąca Jadwiga Marciniakówna z Wilczy porodziła dnia 16 bm. o g. 9[15] na chodnikach ulicy Krakowskiej tuż obok domu p. Weinerta, dziecko płci męskiej. Młodą matką zaopiekował się jeden z tut. posterunkowych wzywając akuszerkę p. Neumanową, która dokonała rozwiązania na miejscu.*
Matkę i pięknego, krzyczącego chłopczyka odwieziono do tut. szpitala, gdzie oboje cieszą się dobrym zdrowiem. Noworodka z powodu, że urodził się na ulicy zapisano w księgach urodzeń jako bezdomnego.
Marciniakówna była ostatnio zatrudniona w Wilczy, gdzie prawdopodobnie z powodu brzemienności ją oddalono. Czyn takiego chlebodawcy należy potępiać, gdyż w tym wypadku mogło ponieść śmierć dwoje młodych ludzi.

o wypadkach:
Chłopiec przejechany wozem. *W poniedziałek dnia 16 bm. około godz. 5 popoł. bawiło się kilku chłopców przy ulicy Krakowskiej, tuż koło dawnej fabryki Braci Rutkowskich. W toku zabawy przebiegając jezdnię ulicy potknął się jeden z nich i padł. W tej samej chwili nadjeżdżał wóz ciężarowy p. Hildebrandta, który najechał chłopczyka. O wstrzymaniu koni nie mogło być już mowy, gdyż padł on tuż przy koniach (...). Natychmiast wydobyto nieszczęśliwego spod kół i odwieziono do tut. szpitala powiatowego, gdzie po dwugodzinnej walce ze śmiercią zmarł. (...)*
Karambol roweru z samochodem. *W poniedziałek dnia 16 bm. o godz. 12[30] w południe tuż koło Rolnika zderzył się jadący na rowerze Rzepka Stanisław z Jarocina z samochodem P.Z. 41501 jadącym w kierunku Poznania.*
Rzepka na szczęście wyszedł z lekkimi tylko pokaleczeniami, rower natomiast został zupełnie zdruzgotany. Powodem zderzenia była nieprawidłowa jazda, przyczem zawinili obaj kierowcy.

Przygotował JAKUB STASZAK
Zachowano pisownię oryginału

XIV FESTIWAL SOLISTÓW I ZESPOŁÓW AKORDEONOWYCH

POD NASZYM PATRONATEM

Siedem dni z muzyką

XIV Festiwal solistów i zespołów akordeonowych Kotlin 2009

Tradycyjnym koncertem w kościele parafialnym św. Kazimierza w Kotlinie rozpocznie się w niedzielę 4 października XIV Festiwal Solistów i Zespołów Akordeonowych. Nowością będzie pokaz filmowy oraz biesiada zamiast balu.

Podczas koncertu inauguracyjnego zaprezentuje się warszawski duet: Alicja Wołyńczyk (saksofon) i Jarosław Gałuszka (akordeon). Występ w kościele rozpocznie się o godz. 17.45. Ciąg dalszy festiwalu akordeonowego będzie miał miejsce od środy 7 października. W tym dniu, po raz pierwszy w historii imprezy, pokazany zostanie film poświęcony muzyce akordeonowej. Specjalny seans w kinie „Echo" rozpocznie się o godz. 18.00. Bezpłatne wejściówki na „Cafe de los maestros" można odbierać od poniedziałku 28 września w Jarocinie (w Cafe „Kadr", czytelni „Pod Ratuszem" i kasie kina „Echo") oraz w Kotlinie (w bibliotece publicznej).

Po raz drugi, w czwartek 8 października, zorganizowane zostaną warsztaty dla młodych muzyków. Tym razem odbędą się w pałacu w Witaszycach. Poprowadzi je Piotr Chołołowicz - asystent w katedrze akordeonu Akademii Muzycznej w Katowicach. Zajęcia - poświęcone m.in. historii festiwali akordeonowych w Polsce i na świecie oraz problemom wykonawczym - potrwają od godz. 15.00 do 17.00. Potem uczestnicy będą mieli przerwę, w trakcie której zwiedzą muzeum napoleońskie. O godz. 19.00 ze specjalnym koncertem wystąpi zespół „Ars Harmonica" z Katowic.

Muzyka w sali Rolniczej Spółdzielni Produkcyjnej w Kotlinie rozbrzmiewać będzie od piątku 9 października. W tym dniu zaplanowano koncert zatytułowany „Moja muzyka". W pierwszej części wystąpią Zespoły Akordeonowe „Kotlin" i „Jarocin", a w drugiej - „Impuls" i „Skanabis", czyli grupy stworzone przez muzyków wcześniej grających w zespołach prowadzonych przez Janusza Barańskiego. Dla najstarszej z grup „Kotlin", będzie to pożegnanie ze sceną. Na potrzeby wszystkich grup, które mają zagrać wspólnie kilka utworów, w sali RSP w Kotlinie wybudowana zostanie specjalnie większa scena. Koncert rozpocznie się o godz. 17.00. W sobotę i niedzielę muzykę łączącą w sobie brzmienia gitary i akordeonu prezentować będzie się zespół „Que Passa". Grupa, specjalizująca się głównie we flamenco, wystąpi 10 października w sali RSP (godz. 19.00), a 11 października w Jarocińskim Ośrodku Kultury (godz. 17.00).

W tym roku po raz pierwszy nie odbędzie się „Wielki Bal Akordeonowy". Zamiast niego, organizatorzy festiwalu proponują, w piątek 16 października, „Biesiadę Akordeonową", w czasie której wystąpią „Szczuny z Sulęcinka" oraz „Barbados" (godz. 18.00, sala RSP). Ten ostatni zespół już dwukrotnie podbił serca kotlińskiej publiczności. Wstęp na wszystkie koncerty jest wolny. (ls)

POKAZ FILMOWY PRZED I PO KONCERCIE

Zaśpiewają po raz szósty

Towarzystwo Muzyczne im. Alfonsa Kowalskiego w Jarocinie zaprasza w środę 1 października wszystkich miłośników śpiewu i pieśni polskiej na tradycyjne „Wielkopolskie śpiewanie".

Z inicjatywą takiego uczczenia Międzynarodowego Dnia Muzyki w Wielkopolsce wyszedł przed laty prof. Stefan Stuligrosz i jego chór „Poznańskie Słowiki". Od sześciu lat w dniu 1 października, o wyznaczonej godzinie, spotykają się w całym regionie miłośnicy śpiewania, aby wspólnie wykonać stare polskie pieśni i piosenki. W tym roku imprezę w Jarocinie organizuje Towarzystwo Muzyczne im. Alfonsa Kowalskiego we współpracy z Chórem Mieszanym im. T. Barwickiego w Jarocinie, Stowarzyszeniem Jarocin XXI oraz Zespołem Szkół Przyrodniczo-Biznesowych w Tarcach. Koncert, w którym może zaśpiewać każdy chętny, odbędzie się w środę 1 października w kinie „Echo". Impreza rozpocznie się o godz. 17.00. Dodatkową atrakcją będą bezpłatne seanse filmowe dla uczestników bezpośrednio przed i po koncercie (godz. 15.00 - „Berlin Calling" i godz. 18.00 - „Leonard Cohen"). (ls)

PRZED NAMI

STOWARZYSZENIE NA RZECZ WITASZYC ZAPRASZA NA UROCZYSTE OTWARCIE WYSTAWY **„WITASZYCE W DAWNEJ FOTOGRAFII"**. Ekspozycja będzie prezentowana do 23 października w miejscowej bibliotece publicznej (al. Wolności). Inaugurację wystwy zaplanowano w piątek 25 września. Początek o godz. 17.00. Wystawę można będzie zwiedzać także w czasie weekendu: w sobotę 26 września w godz. 9.00 - 14.00 i w niedzielę 27 września w godz. 14.00 - 17.00. Później czynna będzie w godzinach otwarcia biblioteki (poniedziałki, wtorki, czwartki i piątki w godz. 9.30 - 17.00, środy w godz. 9.30 - 15.30, sobota 9.00 - 14.00).

ZNANY MIM IRENEUSZ KROSNY WYSTĄPI W CZWARTEK **24 WRZEŚNIA W AULI GIMNAZJUM W ŻERKOWIE**. Impreza, w czasie której można będzie zobaczyć najsłynniejsze skecze, rozpocznie się o godz. 19.00. Wstęp jest wolny.

ZARZĄD POWIATOWY **POLSKIEGO STOWARZYSZENIA DIABETYKÓW** W JAROCINIE, PO WAKACYJNEJ PRZERWIE, ZAPRASZA **NA ŚRODOWE DYŻURY W GODZ. 11.00 - 13.00** DO JAROCIŃSKIEGO OŚRODKA KULTURY (p. 31). Zainteresowani mogą w tym czasie zapoznać się z fachowymi czasopismami dotyczącymi cukrzycy, sprawdzić i wydrukować pomiary z glukometrów „Accu-Chek" oraz opłacić składki członkowskie.

JAROCIŃSKI OŚRODEK KULTURY PROWADZI WE WRZEŚNIU **ZAPISY DO SEKCJI, ZESPOŁÓW I KÓŁ ZAINTERESOWAŃ**. W ofercie znajdują się zajęcia: taneczne (taniec nowoczesny, towarzyski, ludowy), wokalne, rytmiczne, plastyczne, multimedialne, fotograficzno-filmowe, szachowe i yoyo. Na chętnych czeka także Zespół Akordeonowy „Jarocin" oraz modelarnia miejscowego aeroklubu. Zapisy i informacje w sekretariacie JOK-u lub pokoju nr 5 w godz.8.00 - 19.00 oraz pod nr tel. (0-62) 747-30-02. Sekcje rozpoczną swoją działalność od października.

JARACZEWO NA 14. MIEJSCU W WIELKOPOLSCE

Wyróżnieni za unijne euro

Gmina Jaraczewo zajęła 14. miejsce w Wielkopolsce w III edycji rankingu „Europejska Gmina - Europejskie Miasto".

Ranking wskazuje, które gminy mogą się pochwalić sukcesami w pozyskiwaniu środków unijnych. W trakcie opracowywania raportu, pod uwagę brano wszystkie programy pomocowe, których beneficjentami są samorządy, przedsiębiorcy, rolnicy i organizacje społeczne. *„Nasz ranking obejmuje zarówno stare, jak i nowe środki (z unijnego budżetu 2007-2013). Podstawą oceny jest wartość przyznanej pomocy z UE, liczba realizowanych projektów oraz liczba mieszkańców według GUS"* - czytamy w regulaminie rankingu. Dane do raportu pochodziły z Ministerstwa Rozwoju Regionalnego, Polskiej Agencji Rozwoju Przedsiębiorczości oraz Agencji Modernizacji Restrukturyzacji i Rolnictwa. Uwzględniono umowy podpisane do połowy kwietnia 2009 (bez programów przedakcesyjnych).

W opublikowanym rankingu gmina Jaraczewo zajęła 14. miejsce. - *To jest podsumowanie kilku lat pracy. Cieszę się, bo na 240 gmin wraz z miastami na prawach powiatu 14. miejsce jest dobrą lokatą. 30 gmin uhonorowano wyróżnieniami* - mówi wójt Dariusz Strugała. Jego zdaniem sukces będzie motywacją do sięgania po kolejne środki. Zaznacza, że na dobre miejsce gminy złożyła się praca wielu osób m.in. rolników i przedsiębiorców. - *Pozyskanie środków, to jest połowa sukcesu, potem trzeba je właściwe wykorzystać* - podkreśla włodarz.

Jaraczewo do kwietnia tego roku pozyskało 2.930.690 zł na inwestycje i blisko 800 000 zł na tzw. miękkie projekty. W sierpniu bieżącego roku gminie udało się zdobyć kolejne unijne pieniądze. Prawie 1.950.000 tys. zł otrzymała na modernizację świetlicy w Wojciechowie, rozbudowę drogi gminnej Jaraczewo - Chwałkowo, budowę boiska sportowego z zapleczem sanitarnym i zakup pojazdu ratowniczo-gaśniczego oraz sprzętu strażackiego dla OSP Jaraczewo.

(era)

DYPLOM NA UROCZYSTEJ GALI odebrał wójt Dariusz Strugała (na zdj. czwarty od prawej)

PONAD 3 MLN ZŁ NA REMONT ODDZIAŁÓW

Szpital w rezerwie

Jarociński szpital znalazł się na rezerwowej liście projektów wyłonionych do dofinansowania ze środków Wielkopolskiego Regionalnego Programu Operacyjnego. Placówka może otrzymać 3.077.968 zł na modernizację i adaptację oddziałów. - *Jesteśmy na liście rezerwowej i wszystko jeszcze może się zmienić* - mówi Tomasz Paczkowski, likwidator Zespołu Zakładów Opieki Zdrowotnej w Jarocinie. - *Wnioskowaliśmy o te środki, żeby dostosować szpital do wymogów rozporządzenia ministra zdrowia. W ostatnim czasie nastąpiło przesunięcie terminu do 2015 roku. Tym samym, mamy więcej czasu na spełnienie tych wymogów* - dodaje Paczkowski. Koszt planowanej modernizacji i adaptacji oddziałów szacowany jest na około 4 mln zł.

W czerwcu szpital pozyskał już ponad 2 mln 700 tys. zł z Europejskiego Funduszu Rozwoju Regionalnego na nowy sprzęt i aparaturę medyczną. Wartość całego projektu wynosi 3 mln 600 tys. zł. Brakujące środki placówka dołoży z własnego budżetu. Szpital wyposaży za te pieniądze między innymi nowy blok operacyjny i centralną sterylizatornię. Na liście jest ponad 100 pozycji sprzętu i aparatury medycznej, między innymi kolumny anestezjologiczne, stoły operacyjne i instrumentarium chirurgiczne. Urządzenia do Jarocina powinny trafić pod koniec roku.

Projekt modernizacji i remontów, o którego finansowanie ze środków unijnych stara się szpital, będzie realizowany przez nowo utworzoną spółkę, która zajmie się zarządzaniem szpitalem. - *Wystosowaliśmy zapytanie do ministerstwa rozwoju regionalnego, czy w związku z tym, że zmienia się podmiot, nie ma ryzyka, że będziemy musieli te pieniądze zwrócić* - mówi starosta Stanisław Martuzalski. - *W tej chwili mamy korzystną dla nas odpowiedź, jeśli chodzi o pierwsze dofinansowanie - na sprzęt. Natomiast czekamy na drugą interpretację ministerstwa - w związku ze środkami na modernizację. Myślę, że też będzie dla nas pomyślna* - dodaje starosta.

(ann)

OGŁOSZENIE

emporia TELEFON DLA SENIORA

NOWOŚĆ!
Dostępny tylko w Erze

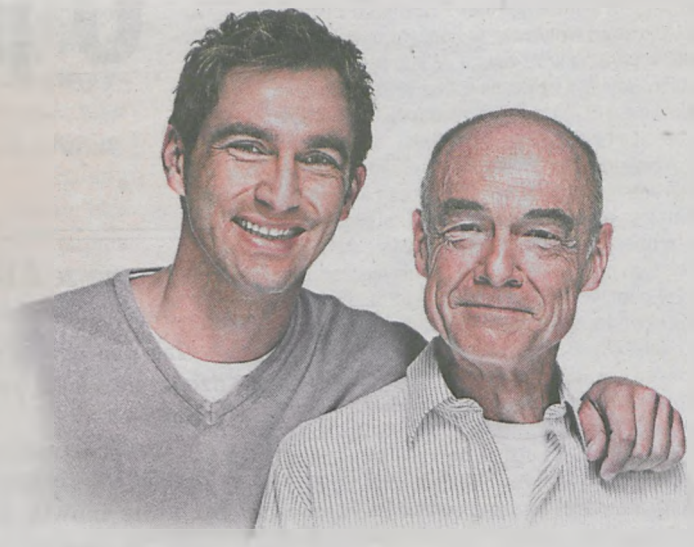

Jeśli potrzebujesz telefonu głównie do rozmów i wysyłania SMS-ów oraz cenisz sobie łatwość obsługi, skorzystaj z urodzinowej oferty Ery! Emporia TALKpremium to idealne rozwiązanie dla Ciebie! Kup sobie lub swoim najbliższym.

Emporia TALKpremium to:
- ekran z dobrze widocznymi, dużymi cyframi,
- łatwa obsługa, dzięki bocznym klawiszom funkcyjnym,
- duże, łatwe do naciśnięcia klawisze,
- bardzo donośny głośnik,
- wysokiej jakości, trwała i odporna obudowa.

od 1 zł
emporia TALKpremium

Szczegóły oferty na www.era.pl

Takie rzeczy tylko w Erze!

Na **www.era.pl** kupisz korzystniej.

Zadzwoń 0 801 202 602 lub 602 960 900.
Opłata zgodna z cennikiem operatora sieci, z której wykonywane jest połączenie.

era
MOŻESZ WIĘCEJ

Punkty sprzedaży sieci Era: Jarocin: Tobena – ul. Wrocławska 18, Piotr i Paweł – ul. Wrocławska 58.

komentarz

Zaangażowanie się burmistrza Jarocina w sprawę ratowania zakładów owocowo-warzywnych w Kotlinie niesie za sobą o wiele bardziej poważne implikacje, niż wskazywałyby na to doniesienia medialne, które tak naprawdę skupiają się tylko na wydarzeniach. Na dzień dzisiejszy nie wiadomo, jak ta cała sytuacja się zakończy, i jaki będzie miała wpływ na relacje społeczne, szczególnie w kontekście identyfikacji terytorialnej mieszkańców gmin Kotlin i Jarocin. Jedno jest pewne, w efekcie propozycji składanych przez Adama Pawlickiego, doszło do wcześniej niespotykanych, graniczących z agresją, napięć w relacjach pomiędzy samorządem Kotlina i burmistrzem Jarocina. Dla obserwatorów całego szeregu wydarzeń sytuacja jest tak żenująca i żałosna, że nie powstydziłby się jej serial produkcji meksykańskiej, emitowany na Zone Romantica.

Pozostający na razie z boku starosta jarociński ocknął się wreszcie ze snu i doszedł do wniosku, że coś zaczyna się dziać za jego plecami i bez jego wiedzy. Taka pasywność i bezradność starosty jest co najmniej zaskakująca, bo zawsze starał się chociaż przy pomocy słów walczyć o dobro zarządzanego przez siebie powiatu. Czy za tym szły jakieś efekty, to już sprawa zupełnie inna. Sekwencja zdarzeń wywołana przez Adama Pawlickiego może oznaczać degenerację powiatu jarocińskiego i doprowadzić do sytuacji, że Stanisław Martuzalski będzie starostą, który przejdzie do historii jako ten, który zgasi światło i przyłączy zarządzany przez siebie powiat do Pleszewa. Należy się więc spodziewać, że po trwającym od początku września okresie otumanienia i bezczynności, starosta w sprawie obrony jedności powiatu wytoczy najcięższą broń. Dodatkowym impulsem dla starosty mogą być rozmowy wójta Kwaśniewskiego ze starostą pleszewskim Michałem Karalusem o przyłączeniu gminy Kotlin do powiatu pleszewskiego. Co więcej, okazuje się, że i Kotlin, i Pleszew są takim rozwiązaniem bardzo zainteresowane.

Można odnieść wrażenie, że Adam Pawlicki wychodząc z propozycją zakupu przez spółkę zależną od gminy Jarocin zamykanego właśnie zakładu w Kotlinie najpierw powiedział, a potem pomyślał. Po pierwsze: zabrał się za ratowanie firmy znajdującej się w innej gminie, składając publicznie daleko idące deklaracje i nie informując o nich wcześniej, w dwustronnych rozmowach, legalnie wybranych i urzędujących władz samorządowych - wójta i rady gminy. Tak nakazywała polityczna przyzwoitość. W sposób naturalny ci ostatni zareagowali alergicznie na wtrącanie się zupełnie nie uprawnionej, w ich mniemaniu, osoby w sprawy zarządzanej przez siebie, gorzej lub lepiej, gminy. Taka arogancja burmistrza Jarocina doprowadziła do szeregu kroków podjętych przez wójta Kotlina Walentego Kwaśniewskiego. Można je nazwać działaniami obronnymi. No bo jak miał zareagować Kwaśniewski, skoro za jego plecami burmistrz sąsiedniej gminy chce mu zlikwidować tę, którą zarządza? Po drugie: księżycowa w swej istocie koncepcja połączenia gmin Kotlin i Jarocin, co miałoby skutkować nagłym wzrostem wpływów do budżetu nowej struktury samorządowej i uzyskania środków na wykup zakładu, jest punktu widzenia biznesowego całkowicie bez sensu. Zgodnie z prawem, musi trwać dość długo i nie ma gwarancji, czy w ogóle się powiedzie. A przecież ewentualny sprzedający zakład, czyli firma Agros Nova na pewno nie zechciałaby tak długo czekać na pieniądze. Po trzecie: w ten sposób burmistrz stworzył iluzję możliwości utrzymania miejsc pracy dla prawie trzystu pracowników tej firmy. Iluzję, bo propozycja, którą złożył dokładnie świadczy o braku jej wcześniejszego przemyślenia i dokonania niezbędnych analiz, które powinny poprzedzić wszelkie tak istotne dla setek ludzi deklaracje. Po czwarte: są co najmniej duże wątpliwości prawne, czy spółka należąca w stu procentach do gminy może w ogóle kupić taki zakład jak „Kotlin" i prowadzić tam działalność gospodarczą. I po piąte wreszcie, ciekawe, czy Adam Pawlicki mówiąc, że JFPK kupi „Kotlin" wiedział o tym, że dotychczasowy właściciel sprzedał już w 1999 roku znak firmowy, jedną z najważniejszych rzeczy mających wpływ na poziom sprzedaży?

W gospodarce kapitalistycznej bardzo popularne jest kupowanie za psi grosz upadającej firmy i następnie, po przeprowadzeniu restrukturyzacji, sprzedanie jej z zyskiem albo po „poplasterkowaniu" sprzedawanie w kawałkach. To bardzo intratny i poważny biznes. Adam Pawlicki, niegdyś przedsiębiorca, a dziś kierujący jak przedsiębiorca gminą, musiał takie sposoby zarabiania pieniędzy znać. Problem w tym, że w żadnym zapisie ustawowym nie można przeczytać, że gmina ma być właśnie takim graczem na rynku. Różnica między gminą a przedsiębiorstwem jest jednak ogromna. W firmie właściciel ryzykuje swoje własne pieniądze i jeśli je straci, to będzie jego ból. W gminie burmistrz dysponuje środkami publicznymi i nie może ich sobie wydawać wedle widzi mi się. Nawet przez spółkę, której gmina jest właścicielem.

Wychodząc z nagłośnionymi od razu przez media (na polecenie Adama Pawlickiego rozesłano prawie natychmiast stosowny komunikat Kancelarii Burmistrza do mediów) propozycjami ratowania prawie trzystu miejsc pracy w Kotlinie, burmistrz Jarocina postąpił nie jak biznesmen chcący załatwić sprawę, ale jak dyletant, który po raz pierwszy czymś takim się zajmuje. Przecież z góry było wiadomo, że w takiej atmosferze huku medialnego, Agros nie sprzeda firmy w Kotlinie, a jeśli już podejmie rozmowy, to cena za zakład będzie zaporowa, co się w istocie sprawdziło. Tego typu transakcje nie znoszą, aby załatwiano je w świetle reflektorów i w takich przypadkach z reguły się nie udają. Czyżby Adam Pawlicki nie wiedział o tym? Nie wierzę. Zbyt wiele lat spędził w biznesie i jest zbyt wytrawnym graczem.

O co więc chodziło wywołującemu całą sprawę włodarzowi Jarocina? To najtrudniejsza kwestia i tak naprawdę odpowiedź zna tylko on sam. Szkoda tylko, że Adam Pawlicki zapomniał, że cała rozpętana przez niego burza dotyka najbardziej tych, którzy w Kotlinie stracą pracę. Bo skończy się tym, że stworzona przez burmistrza Jarocina iluzja utrzymania miejsc pracy, będzie najbardziej bolesnym doświadczeniem dotychczasowych pracowników. A Adam Pawlicki, znowu w światłach reflektorów będzie rozkładał ręce, mówiąc: chciałem, ale mi nie pozwolili. Jednak prawdę będzie znał tylko on sam.

PIOTR PIOTROWICZ

W TYM TYGODNIU ROZPOCZĘŁY SIĘ ROZMOWY

Kotlin do Pleszewa

Władze Kotlina rozmawiały w poniedziałek ze starostą pleszewskim i przewodniczącym rady powiatu o przyłączeniu gminy do powiatu pleszewskiego. - *Jeżeli nasza wola będzie taka, by gmina Kotlin przystąpiła - jako samodzielna jednostka terytorialna - do powiatu pleszewskiego, to oni są skłonni zaopiniować naszą propozycję pozytywnie* - komentuje wynik rozmów Czesław Moch, przewodniczący Rady Gminy w Kotlinie.

Dlaczego władze Kotlina zdecydowały się podjąć negocjacje w sprawie przyłączenia gminy do powiatu pleszewskiego? - *Gmina Kotlin nie zasłużyła sobie, żeby gmina Jarocin próbowała ją zawłaszczyć* - mówi wójt Walenty Kwaśniewski. Wymienia kilka argumentów przemawiających za rozszerzeniem granic powiatu pleszewskiego. - *Zbiórkę śmieci w 80 % ma u mnie Pleszew. Do szpitala w Pleszewie jest bliżej niż do Jarocina. Do szkół ludzie tam jeżdżą, do pracy. Powiązania są wielorakie* - tłumaczy Kwaśniewski.

Starosta Michał Karalus wypowiada się bardzo ostrożnie, nie chce spekulować, czy do przyłączenia dojdzie. Jeśli oba samorządy dogadałyby się, gmina Kotlin - jak mówi wójt - wystąpiłaby o zmianę granic administracyjnych powiatu i określiła, że chce przynależeć do Pleszewa. - *Decyzję, tak samo jak w przypadku likwidacji gmin wydaje prezes rady ministrów* - dodaje Walenty Kwaśniewski. Na razie na rozmowach wójt Kotlina zamierza poprzestać. - *Czekamy. Jeżeli władze Jarocina nie wyhamują zapędów osobistych pana burmistrza i je poprą, to my zrobimy kontratak* - zapowiada Walenty Kwaśniewski.

Z władzami gminy Kotlin w najbliższy piątek ma się spotkać też starosta jarociński Stanisław Martuzalski.

(ag)

NIEREALNA OFERTA

„Agros Nova" powiedziała: Nie

Za ok. 10 mln zł gmina Jarocin chciała wykupić spółkę „Kotlin". Właściciel firmy - „Agros Nova" ocenił tę ofertę jako nierealną i odrzucił ją.

„Agros Nova", po zapoznaniu się z propozycją odkupienia zakładu, oceniła ją jako nierealną. Zdaniem firmy, wartość zakładu wynosi nie 10 mln zł, tylko kilkakrotnie więcej. Odpowiedziała więc negatywnie. Wystosowała również pismo do wójta gminy Kotlin, w którym stwierdza m.in. - *Pozytywnie odpowiadając na inicjatywę Pana Burmistrza Jarocina, z ogromnym zdziwieniem odebraliśmy jednak metody jego działania, które wiele osób na naszym miejscu zniechęciłyby do jakichkolwiek rozmów. Nie spotkaliśmy się bowiem z sytuacją, gdy partner, który chce z nami negocjować, najpierw nas publicznie oczernia i informuje o swoich planach wobec naszej firmy media, a dopiero potem spotyka się z nami.*

Dlaczego oferta burmistrza Jarocina i prezesa JFPK została odrzucona? Czytaj w następnym numerze „Gazety Jarocińskiej".

(akf)

O przyszłości powiatu, bez powiatu

Rozmowa ze **STANISŁAWEM MARTUZALSKIM**, starostą jarocińskim

Jak pan ocenia to, co dzieje się wokół zakładu w Kotlinie?

Cóż dzisiaj można powiedzieć? Wszystkie osoby, które mówią, że nie wiedziały, jaka przyszłość czeka „Kotlin" po wykupieniu przez „Agros Nova", to albo mówią nieprawdę, albo nie wiedzą, o czym mówią. Ten, kto ma minimum wiedzy ekonomicznej wie, że takie przejęcia są po to, żeby pozyskać markę i rynek oraz zminimalizować koszty. Ułudą było zapewnianie ludzi, że to nie stanie się ich kosztem. Tak samo nie do końca uczciwe wydają mi się stwierdzenia o możliwości przywrócenia w tym miejscu wcześniejszej produkcji. To miejsce bez marki, rynku, logistyki i kapitału, jest takim samym, jak grunty inwestycyjne w Golinie, Zakrzewie czy Jaraczewie. Wszyscy płaczą nad rozlanym mlekiem, a ja się pytam, gdzie byli kiedy w „Kotlinie" pracowało 700 osób, z których po przejęciu przez Orkla Brand International zwolniono ponad 300? To był pierwszy sygnał, w jaki sposób funkcjonuje rynek i nietrudno było przewidzieć finał sprawy.

Jeśli zatem miał pan świadomość, jaki może być finał sprawy, dlaczego nie podjął pan zawczasu kroków, żeby ratować miejsca pracy w „Kotlinie"?

Jako kto? To była transakcja między dwoma prywatnymi podmiotami. Starosta nie ma żadnych podstaw, żeby w takie sprawy ingerować.

Jednak w ostatnim czasie, kiedy sprawa jest już w zasadzie przesądzona, spotkał się pan z pracownikami zakładu i deklarował swoją pomoc. Czy to znaczy, że teraz, kiedy może być już za późno, starosta ma podstawy, żeby się spotkać i rozmawiać?

Spotkałem się z pracownikami zakładu na ich wyraźne zaproszenie. Oczekiwali przede wszystkim rady i informacji w jakim zakresie powiat może im pomóc. Rozmawialiśmy o możliwościach organizowania szkoleń, przekwalifikowań, dofinansowania działalności gospodarczej i tworzenia nowych miejsc pracy. Muszę przyznać, że spotkałem tam grupę bardzo rozsądnych osób, świadomych sytuacji zakładu.

Jak pan ocenia ostatnie działania burmistrza Jarocina Adama Pawlickiego w stosunku do „Kotlina"?

Trudno mi się odnieść do haseł, które czytam. Powiem tak - samorządy nie są od tego, żeby robić biznes. Mają inne zadania. My możemy współpracować z przedsiębiorcami, wspomagać ich w trudnych momentach, ale nie możemy być uczestnikiem gry rynkowej, bo to nie nasza rola.

Jednak konsekwencje działań burmistrza Pawlickiego, a konkretnie pomysł połączenia gmin Kotlin i Jarocin, mogą dotknąć w sposób bezpośredni powiat jarociński, ponieważ w reakcji wójt Kotlina zapowiedział rozpoczęcie starań o przyłączenie Kotlina do powiatu pleszewskiego. Co pan o tym sądzi?

To jest taka dyskusja o przyszłości powiatu, bez powiatu, ponieważ żadna ze stron o niczym mnie, jako

starostę, oficjalnie nie poinformowała. Moim zdaniem, między jedną a drugą stroną (gmina Jarocin i gmina Kotlin - przyp. red.) powstały napięcia, które nic dobrego nie przyniosą - a już na pewno sprawie, od której się tak naprawdę wszystko zaczęło, mam na myśli zakład i jego załogę. Podjąłem w tej chwili działania, które być może wyjaśnią sytuację.

To znaczy?

Na razie to znaczy tylko tyle. Poinformuję o wszystkim dopiero, kiedy będą efekty tych działań, gdyż w odróżnieniu od innych samorządowców, nie lubię informować mieszkańców o zamiarach, ale o zrealizowanych projektach. Moim zdaniem, dwa niepotrzebnie wypowiedziane słowa mogą zrobić wiele krzywdy wszystkim dookoła, dlatego będę się wypowiadał w odpowiednim czasie.

Rozmawiała ANNA KONIECZNA

BURMISTRZ JAROCINA MIAŁ SIĘ SPOTKAĆ Z KOTLIŃSKIMI RADNYMI

To się w głowie nie mieści!

Jeszcze nigdy tylu radnych, tak zbulwersowanych, nie wypowiadało się na żadnym posiedzeniu. - *Jesteśmy przeciwni połączeniu gminy Kotlin z gminą Jarocin!* - mówili.

Oburzali się nie tylko na ten pomysł burmistrza Jarocina, ogłoszony bez jakichkolwiek konsultacji z władzami samorządowymi Kotlina. Nie spodobało im się również traktowanie wójta i przewodniczącego rady przez Adama Pawlickiego.

Na spotkaniu w poniedziałek 14 września spodziewano się burmistrza Jarocina. Adam Pawlicki nie przyjechał. To on wcześniej zaproponował spotkanie - w jarocińskim ratuszu. Tematem rozmów miała być przyszłość spółki „Kotlin". - *Po zebraniu w zakładzie myśmy wiedzieli, że jednym z głównych warunków jego ratowania jest zamiar likwidacji gminy Kotlin* - mówi Czesław Moch, przewodniczący rady. - *Nie może tak być, żeby z pominięciem wszelakiej władzy rozpowiadać, upowszechniać twierdzenia, że likwiduje się gminę Kotlin. Nie zgadzam się z tym, że jest to przyłączenie. To jest likwidacja.*

Szef rady spotkał się z przewodniczącymi komisji i wiceprzewodniczącym rady. - *Zdecydowaliśmy, że zaprosimy burmistrza do nas. O sprawach dotyczących Kotlina chcemy rozmawiać w Kotlinie. My też mamy salę sesyjną* - dodaje przewodniczący rady. - *Powiadomiliśmy burmistrza o tym pisemnie i zaprosiliśmy do nas.* Nie zmieniono ani dnia, ani godziny spotkania, uznając, że skoro w tym terminie burmistrz ma czas dla radnych, może przecież przyjechać do Kotlina. Burmistrza jednak na tym spotkaniu nie było. W urzędzie pojawił się jedynie sekretarz gminy Mariusz Gryska, który odczytał pismo wystosowane przez Adama Pawlickiego do radnych. - *Stchórzył facet!* - stwierdzono w Kotlinie.

Burmistrz zapewne wiedział, że radni nie przyjadą. - *Do wszystkich zostały wykonane telefony, tylko nie do mnie, czy przyjadą do Jarocina* - mówi Czesław Moch.

Radni nie ukrywali swego zbulwersowania ostatnimi działaniami i wypowiedziami Adama Pawlickiego. - *To jest skandal historyczny. To nie może tak być. (...) Obowiązkiem władz Jarocina było porozmawiać przed rozpowszechnianiem takich informacji - że jest to jakby wszystko dogadane. Żądam, żeby burmistrz Jarocina przeprosił społeczeństwo naszej gminy* - powiedział Czesław Moch.

Kotlińscy radni zastanawiali się, dlaczego Adam Pawlicki nie przyjechał. - *Rozmawiałem z panią, może sekretarką. (...) Pytali się, czy przyjadę do Jarocina. Powiedziałem, że jestem przede wszystkim radnym gminy Kotlin. Jeżeli mnie zaprasza przewodniczący do Kotlina na rozmowy, to przyjeżdżam do gminy. Powiedziałem, że jeżeli dobro Kotlina leży mu (burmistrzowi - przyp. red.) na sercu, to przyjedzie do Kotlina. Nie leży mu to dobro na sercu. Jakieś są ciemne interesy. Inaczej się nie da tego wytłumaczyć* - mówił Krzysztof Szyszka, prezes grupy producenckiej zrzeszającej plantatorów.

Mariusz Gryska odpierał stawiane zarzuty. W pewnym momencie stwierdził: - *Wydaje mi się, że w tej chwili jest sąd kapturowy nad burmistrzem Jarocina.* Odniósł się również do stwierdzenia, które padło na sali, że burmistrz stchórzył. - *Ja bym to odwrócił - że państwo stchórzyliście, nie przyjeżdżając do Jarocina* - powiedział Mariusz Gryska. - *Byłoby wielkim nietaktem, gdybyśmy tam pojechali. Sama forma zwołania zebrania, zaproszenia pozostawia wiele do życzenia* - stwierdził Czesław Moch.

W ostrych słowach skrytykowano działania działaczy związkowych. Stwierdzono, że ich również należałoby zaprosić na spotkanie, by wyjaśnili swój brak zainteresowania losem zakładu i załogi.

W trakcie dyskusji radni wyrazili swój sprzeciw przeciwko połączeniu gmin Jarocin i Kotlin. Postanowili, że podjęte zostaną rozmowy z władzami powiatu pleszewskiego w sprawie przyłączenia do niego gminy Kotlin. Ponownie też zamierzają zaprosić burmistrza Jarocina do kotlińskiego urzędu.

ANNA KOPRAS-FIJOŁEK

KRZYSZTOF SZYSZKA
radny z Kotlina

Jestem tu, jako radny, opozycją dla pana wójta. Wszyscy o tym wiedzą. Ale to, co zrobił burmistrz Pawlicki, to się w głowie nie mieści! A czemu nie zrobić gminy Kotlin gminą wiodącą, a zlikwidować gminę Jarocin? Przecież gmina Jarocin jest w stagnacji!

JÓZEF SZYMENDERA
radny z Kotlina

Nie z miłości do gminy Kotlin, nie z miłości do zakładu, pan burmistrz chce przyłączenia nas do Jarocina.

CZESŁAW MOCH
przewodniczący rady

Czy jest na miejscu dzisiejsze spotkanie w ratuszu bez zaproszenia wójta? Czy my nie mamy prawa się oburzyć na to, że ktoś poza naszymi plecami próbuje zlikwidować naszą gminę? Przecież każda gmina ma swoją historię, swoje obyczaje, kulturę. Ja bym rozumiał łączenie, ale na zasadzie spotkania, rozmowy, przygotowania, czy rzeczywiście to by było korzystne.

Społeczeństwo naszej gminy jest oburzone - nie życzy sobie, żeby w ogóle dyskutować na temat łączenia gminy Kotlin z Jarocinem.

WALENTY KWAŚNIEWSKI
wójt gminy Kotlin

Minęło 39 lat, jak pracuję w tej gminie. Leci 40 rok. Państwo wiecie, że od ponad roku, jako osoba, która skończyła 60 lat, mam uprawnienia emerytalne. Zatem jakiekolwiek pieprzenie, że ja bronię stołka jest kompletną bzdurą. Ja jutro mogę wziąć kalendarz, wyjąć osobiste rzeczy z biurka i być zasłużonym emerytem. Oczywiście Kwaśniewski pracował i będzie pracował dla dobra tej gminy. I mnie nie przekona żaden burmistrz, marszałek, że tę gminę należy zlikwidować. Ona historycznie była, jest i będzie. Panie sekretarzu, niech pan powie panu burmistrzowi, że gdziekolwiek się będziemy spotykali, niech on nigdy nie zapomina, że jest na równorzędnym stanowisku wójtowi. Niezależnie od tego, czy to jest prezydent miasta stołecznego Warszawy, czy wójt gminy Kocia Wólka, są na równych stanowiskach, jeżeli chodzi o samorząd terytorialny.

Mówienie, że (burmistrz - przyp. red.) za pieniądze z połączenia wykupi zakład, jest oczywiście tak samo prawdziwe, jak wiele innych stwierdzeń.

Panie sekretarzu, proszę przekazać panu burmistrzowi, że jak w Kotlinie jest, tak jest, ale myśmy panu udzielili głosu. Pan burmistrz nam w zakładzie udzielić głosu nie chciał.

Trzeba długo żyć, dużo przeżyć, żeby się nauczyć powiedzieć: - Wiecie co, ja was przepraszam. Jednak w moim myśleniu zbłądziłem. Na to nie stać burmistrza Pawlickiego. Po prostu nie stać.

Burmistrz wydelegował moją osobę

Rozmowa z MARIUSZEM GRYSKĄ - sekretarzem gminy Jarocin

Dlaczego nie ma burmistrza?

Ponieważ pan burmistrz zaprosił radnych gminy Kotlin na spotkanie w ratuszu.

Ale dotarło do niego pismo z zaproszeniem do Kotlina. Radni tłumaczą, że chcieli o sprawach Kotlina rozmawiać w Kotlinie.

Inicjatywa wyszła od burmistrza Jarocina i to burmistrz w zaproszeniu wskazał termin i miejsce spotkania. Do urzędu miejskiego wpłynęła propozycja spotkania w Kotlinie. Prawdę mówiąc było to jednak trochę niepoważne. Można było przecież zadzwonić i wyjaśnić, dlaczego to spotkanie nie może się odbyć w Jarocinie.

Skoro burmistrz miał czas, by się spotkać o 16-tej w ratuszu, pewnie miał również czas, by przyjechać do Kotlina. Był tu niedawno na spotkaniu z pracownikami spółki „Kotlin". Urząd znajduje się pewnie tylko około kilometra dalej od zakładu...

Prawda jest taka, że ktoś, kto zaprasza, wyznacza również miejsce. Dlatego wystarczyło odpowiedzieć: - Nie, nie zgadzamy się lub nie weźmiemy w tym udziału.

Radni informowali, że nie będą. Uprzedzali, że będą w kotlińskim urzędzie. Teraz mogą odnieść wrażenie, że burmistrz bał się tu przyjechać...

Jeżeli ktoś się boi pracy w samorządzie, to nie może w nim pracować. Burmistrz z pewnością do takich osób nie należy. Zapewniam Panią, że burmistrz Jarocina nie jest osobą bojaźliwą.

Czy to nie był brak szacunku dla samorządu kotlińskiego?

Brakiem szacunku byłoby, gdyby burmistrz nie wystosował wyjaśniającego pisma, jakie w jego imieniu odczytałem w kotlińskim urzędzie.

Ale nie przyjechał...

Ale wydelegował moją osobę.

Rozmawiała
Anna Kopras-Fijołek

Co napisał burmistrz?

Szanowni Państwo Radni, proszę wybaczyć moją nieobecność dziś w kotlińskim Urzędzie Gminy. Uznałem bowiem, że ingerencja Pana Przewodniczącego Czesława Mocha, a także opinie wygłaszane w ostatnich dniach przez Wójta Kotlina Walentego Kwaśniewskiego oznaczają, że dalsza publiczna dyskusja z udziałem obu Panów może jedynie szkodzić sprawie, a nie pomóc w rozwiązaniu problemu, przed którym stanęliśmy wspólnie: wy Państwo Radni Gminy Kotlin i my - samorządowcy Gminy Jarocin. Po doświadczeniach z minionych dni jestem przekonany, że spotkanie prowadzone przez Pana Przewodniczącego Czesława Mocha przerodziłoby się w kolejny koncert inwektyw, oskarżeń i pomówień pod moim adresem i gminy Jarocin.

Pozwolę sobie jednak wyjaśnić Państwu Radnym kwestię podstawową. Moja propozycja połączenia dwóch gminy Jarocin i Kotlin, to nie cel sam w sobie. Pragnę podkreślić, że mówiłem o „połączeniu", a nie - jak wielokrotnie stwierdzali Pan Przewodniczący i Wójt - „likwidacji" czy też „łykaniu tłustego kąska". Jak zaznaczyłem, połączenie miałoby na celu skorzystanie z premii uzyskanej z budżetu państwa w wysokości ok. 15 mln zł, którą moglibyśmy wykorzystać na wykupienie zakładu od spółki Agros Nova. Niestety, taka wizja, oznaczająca zarówno nowe wybory w Jarocinie, jak i w Kotlinie, stała się na tyle przerażającą dla Pana Przewodniczącego i Wójta, że zareagowali na nią serią kłamliwych oskarżeń.

(...) Nie pozwolę na to, aby przewodniczący Rady Gminy Czesław Moch używał pod moim adresem takich słów, jakie wypowiedział podczas spotkania z pracownikami. Dlatego też uznałem, że wystąpię na drogę prawną w związku ze stwierdzeniami, które naruszają moje dobra osobiste. Nieuczciwe jest też insynuowanie przez pana wójta, że angażując się w sprawę ratowania ZPOW reprezentuję jakiegoś biznesmena. (...)

Żałuję, że nie uzyskam w tym pomocy pana przewodniczącego Rady Gminy Kotlin i Wójta Kotlina. Proszę wybaczyć ostre stwierdzenie, ale słowa Pana Wójta, które usłyszałem wczoraj w telewizji Polsat, zabrzmiały jak herezja. Zdaniem Walentego Kwaśniewskiego, chcę połączenia gmin nie po to, aby ratować zakład, ale... gminę Jarocin. „Dług publiczny Jarocina jest w tej chwili ogromny. Może się ocierać o 100 mln zł" - powiedział wójt Walety Kwaśniewski. Szkoda, Panie Wójcie, że tak doświadczony samorządowiec posługuje się kłamstwem.

* * *

Od Roberta Cieślaka, Prezesa Jarocińskiego Funduszu Poręczeń Kredytowych w Jarocinie, dowiedzieliśmy się, że burmistrz - wraz z prezesem - czekał na kotlińskich radnych... w jarocińskim ratuszu. Wiedział jednak, że radni nie przyjadą. Z polecenia burmistrza bowiem z urzędu wydzwaniano do nich, by zapytać, czy będą. Kotlińska rada czekała na burmistrza, w pełnym składzie, w kotlińskim urzędzie.

Rocznica przy figurze

Fot. Lidia Sobowicz

Ksiądz Dariusz Matusiak, proboszcz parafii św. Marcina w Jarocinie, odprawił mszę św. na osiedlu 700-lecia. Eucharystia sprawowana była w 8. rocznicę poświęcenia figury Matki Bożej Niepokalanej. Kapliczka znajduje się na skwerze u zbiegu ulic Jordana i Harcerskiej. - *Chciałbym wam wszystkim, a szczególnie młodym ludziom, powiedzieć dzisiaj, że warto iść za Chrystusem i oddać Jemu swoje życie. Jeżeli nie ma w naszym życiu Boga, to nie ma nic. Może nam się nieraz wydawać, że wszystko jest dobrze i że życie dobrze nam się układa bez obecności Chrystusa. Gdy jednak przyjdzie doświadczenie krzyża, choroby, problemy, to zaraz przychodzimy i mówimy Bogu, że to Jego wina. Bóg może nas wtedy zapytać, gdzie my byliśmy, gdy On nas wołał i gdy nas potrzebował. Mogę was zapewnić, że idąc za Chrystusem nigdy nie będziecie się nudzić, bo On jest niesamowity. Ale do końca życia nie uda nam się nigdy poznać Jezusa do końca. Zawsze będzie nas zaskakiwał. Musimy jednak otworzyć swoje serce na Jego łaskę* - mówił w kazaniu kapłan.

(ls)

POŻEGNANIE KSIĘDZA PRAŁATA STANISŁAWA ADAMSKIEGO

Był jak dobry dowódca

Kilkaset osób modliło się podczas mszy św. w kościele Chrystusa Króla w intencji zmarłego przed niespełna dwoma tygodniami byłego proboszcza - księdza prałata Stanisława Adamskiego.

W Eucharystii, którą odprawiono w środę 16 września uczestniczyli kapłani z dekanatu jarocińskiego. W tym samym czasie, w rodzinnej parafii w Polanowicach odbywały się uroczystości wprowadzenia trumny z ciałem zmarłego księdza prałata Stanisława Adamskiego do kościoła. Kazanie w Jarocinie wygłosił ksiądz Andrzej Sośniak, który duszpasterstwo w parafii Chrystusa Króla objął właśnie po prałacie Adamskim, w lutym 2002 roku. Kapłan przypomniał życiorys zmarłego. Podkreślił, że mimo przejścia na emeryturę, ksiądz Stanisław Adamski nadal czuł się związany z Jarocinem. - *Bardzo kochał tę parafię. Wiele razy dzwonił, dopytywał, co się dzieje. Przyjeżdżał tutaj przy różnych okazjach. I to nie tylko na uroczystości jubileuszowe czy odpustowe, ale również po to, żeby zobaczyć nowe inwestycje. Jeszcze na dwa tygodnie przed śmiercią był w Jarocinie zobaczyć nowe okna w kościele. Zawsze służył radą. Modlił się w intencji naszych dzieł. Kiedy w maju byliśmy z delegacją z parafii na jubileuszu 50-lecia święceń kapłańskich, mówiliśmy o listopadowym odpuście. Ksiądz prałat miał odprawić tutaj mszę św. jubileuszową. Bóg jednak chciał inaczej* - mówił w kazaniu ksiądz Andrzej Sośniak. Za czasów księdza prałata Stanisława Adamskiego odbyła się m.in. konsekracja kościoła parafialnego i budowa wieży.

Proboszcz Sośniak podkreślił, że jego kontakt z księdzem Adamskim był stosunkowo krótki. - *Myślę, że każdy z parafian mógłby tutaj więcej opowiedzieć o tym kapłanie. Ksiądz Adamski pracował z wami przecież przez 15 lat* - wspominał kapłan. - *Kiedy ksiądz biskup zdecydował o posłaniu mnie do Jarocina, miałem pewne wątpliwości, bo nie znałem wcześniej terenów byłej archidiecezji gnieźnieńskiej. Wtedy biskup powiedział, że „ksiądz prałat to człowiek bardzo życzliwy i z pewnością zrobi wszystko, abym mógł rozpocząć swoją posługę duszpasterską". Pamiętam, że kiedy po uroczystym wprowadzeniu i przekazaniu parafii wieczorem odwoziłem księdza Adamskiego do Gniezna, powiedział do mnie, zwracając się po raz pierwszy bez-pośrednio: „nie bój się, a co będę mógł to ci pomogę". Bardzo mnie wzruszyła ta jego niemal ojcowska troska. To świadczyło o prawdzie serca. (...) Kapłan to jakby dowódca, który idzie zawsze na przedzie. Takim był z pewnością ksiądz prałat Adamski.*

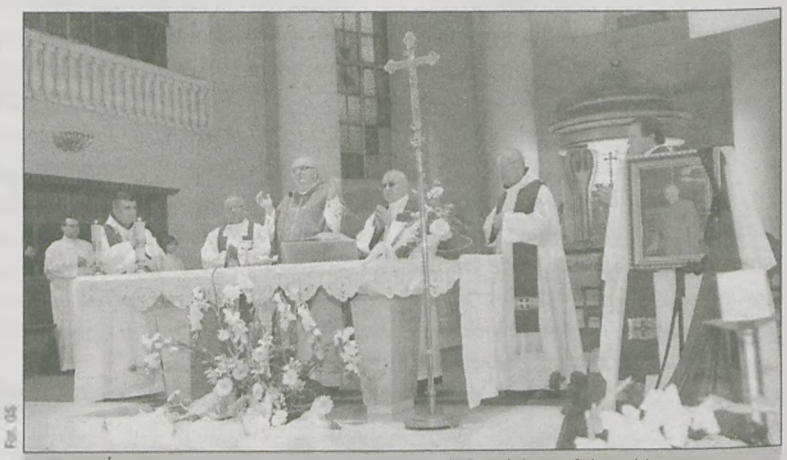

Fot. GS

MSZA ŚW. W INTENCJI KSIĘDZA PRAŁATA Stanisława Adamskiego w kościele Chrystusa Króla sprawowana była w przeddzień pogrzebu

Kapłan zmarł w piątek 11 września w Gnieźnie, w Domu Księży Seniorów. Uroczystości pogrzebowe odbyły się w czwartek 17 września w rodzinnej parafii księdza prałata Stanisława Adamskiego w Polanowicach. Koncelebrze przewodniczył biskup kaliski Stanisław Napierała. W ostatniej drodze kapłanowi towarzyszyły także delegacje z dwóch jarocińskich parafii: Chrystusa Króla i Matki Bożej Fatimskiej. W pierwszej z nich zmarły był proboszczem w latach 1987-2002. Z kolei najmłodsza z jarocińskich parafii została utworzona przede wszystkim dzięki wysiłkom księdza prałata Stanisława Adamskiego.

(ls)

Serdeczne podziękowania księżom z parafii Chrystusa Króla w Jarocinie, firmie „Jezierski", całej rodzinie, znajomym, sąsiadom, którzy uczestniczyli w ceremonii pogrzebowej, zamawiali msze św., złożyli wieńce i kwiaty oraz odprowadzili na miejsce wiecznego spoczynku

ś. † p.

TERESĘ GABRYELCZYK - SŁOMIŃSKĄ

podziękowania składa
córka Iwona z mężem i wnuczką Martą

Serdeczne podziękowania lekarzom, pielęgniarkom oddziału wewnętrznego szpitala w Jarocinie oraz firmie pogrzebowej „Jezierski". Podziękowanie rodzinie, znajomym, sąsiadom, księżom, delegacjom oraz wszystkim, którzy złożyli wieńce, kwiaty, zamówili msze św. i odprowadzili na miejsce wiecznego spoczynku drogiego męża, ojca, dziadka

ś. † p.

WŁADYSŁAWA DOLATĘ

składa **żona z dziećmi**

Serdeczne podziękowanie ks. Mikołajowi, organiście z parafii św. Marcina, Pogotowiu Ratunkowemu, pani doktor Anecie Hybsz - Nowickiej, rodzinie, sąsiadom, znajomym, delegacjom, Przedsiębiorstwu Pogrzebowemu „Jezierski" oraz wszystkim, którzy okazali współczucie, zamówili msze św., złożyli kwiaty oraz uczestniczyli w ostatniej ziemskiej drodze naszego męża, ojca, teścia, dziadka, brata

ś. † p.

ZDZISŁAWA GRABARKA

składa **żona z dziećmi**

Wszystkim, którzy uczestniczyli w ostatnim pożegnaniu naszej Kochanej Mamy

ś. † p.

GABRIELI JĘDRZEJCZAK

serdecznie dziękują
dzieci z rodzinami

Odeszli od nas

EUGENIUSZ WOŹNIAK - l.56 (Kotlin)
WOJCIECH BŁASZCZYK - l. 43 (Nowe Miasto)
CZESŁAW SZELEJEWSKI - l. 76 (Niedźwiady)
IRENA SKOWRON - l. 79 (Jarocin)
MIECZYSŁAW ZIMNY - l. 61 (Cielcza)
ŁUCJA TOMASZEWSKA - l. 70 (Golina)
HENRYK BŁASZCZYK - l. 69 (Kotlin)
WŁADYSŁAW DOLATA - l. 60 (Stęgosz)
STANISŁAW GRZEŚKOWIAK - l. 77 (Roszków)
KARINA TUŁAZA - l. 64 (Zakrzew)
GRAŻYNA MRÓZ - l. 52 (Witaszyce)
HENRYK WOŹNIAK - l. 84 (Jarocin)

Rodzinom zmarłych składamy wyrazy współczucia

KOMPLEKSOWE USŁUGI POGRZEBOWE
Cz&J Marciniak
AUTOKARAWAN
Salon trumien - biuro obsługi klienta
czynne od 8.00 do 17.00
całodobowo tel. (0-62) 747-18-20
kom. 0-604/242-489
Jarocin, ul. Moniuszki 10a
ZAPEWNIAMY GODNĄ I PROFESJONALNĄ OBSŁUGĘ

REMONT W NAJWIĘKSZEJ ŚWIĄTYNI W DIECEZJI KALISKIEJ

Okna w trzy lata

W kościele Chrystusa Króla w Jarocinie wymieniono jedno z dwóch największych - mierzących po 60 metrów kwadratowych - okien. Jest to kolejny etap remontów. Rozpoczęto je w 2002 roku, gdy duszpasterzem w Jarocinie został ksiądz Andrzej Sośniak. Przez 7 lat udało się wykonać nowe pokrycie dachowe na powierzchni 2.800 metrów kwadratowych. Pomalowano elewację zewnętrzną. Przebudowano także prezbiterium i odnowiono ławki. Założono dwa żyrandole oraz wymieniono drzwi. Kościół ma nowe nagłośnienie (ponad 40 głośników) i instalację elektryczną. W zeszłym roku założono 7 mniejszych okien (9 metrów kwadratowych każde). Podczas tegorocznych remontów, wymieniono jedno z dwóch największych okien w świątyni. Przez kilka dni pracowały przy nim trzy ekipy – szklarska, stolarska i murarska. - *Okno ma 60 metrów kwadratowych. To jest tyle, ile wynosi metraż niejednego mieszkania. Wymiana była koniecznością. Okna odchyliły się od pionu aż o 17 centymetrów. Stanowiły więc realne zagrożenie. Kiedy zaczęto je wymieniać, okazało się w jak złym stanie było drewno. Trudno się jednak dziwić, skoro okna mają już po 80 lat* - podkreśla ksiądz Andrzej Sośniak, proboszcz parafii Chrystusa Króla w Jarocinie. Nowe okna są drewniane. Mają dwie warstwy szkła. Elementy konstrukcji są tak przygotowane, aby w przyszłości można było zamontować w nich witraże. Koszt wymiany jednego metra kwadratowego okien to około tysiąc złotych.

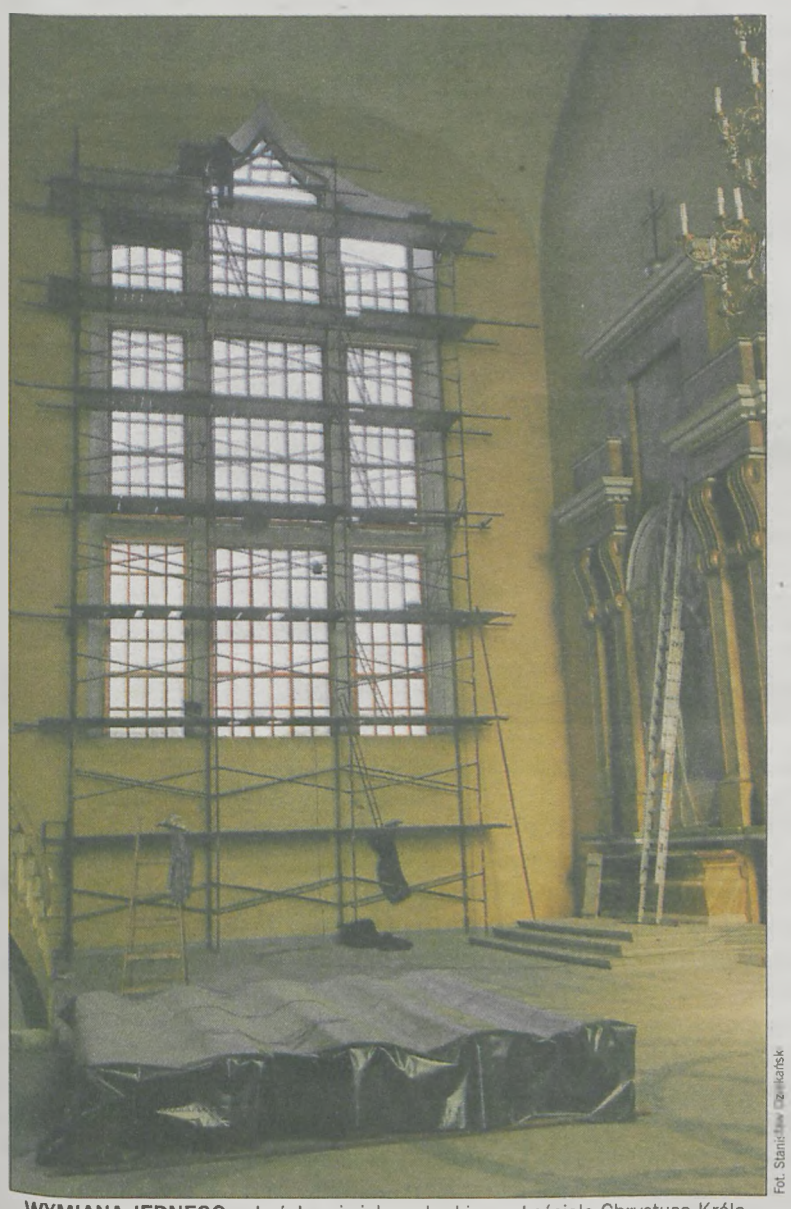

Fot. Stanisław Dziekański

WYMIANA JEDNEGO z dwóch największych okien w kościele Chrystusa Króla była przedsięwzięciem na duża skalę. Przez kilka dni pracowały przy niej trzy ekipy - stolarska, szklarska i murarska

Fot. Lidia Sokowicz

DREWNO W KONSTRUKCJI OKIENNEJ było już poważnie spróchniałe. Okna w kościele nie były wymieniane od czasów jego budowy

W przyszłym roku planowane jest zainstalowanie drugiego z wielkich okien (z tyłu kościoła) oraz nowych szyb w prezbiterium i przy wejściu do kościoła. Ostatnim etapem remontów ma być wymiana małych okien znajdujących się na samej górze świątyni. Ksiądz Andrzej Sośniak planuje także położenie nowej posadzki granitowej (2 tys. metrów kwadratowych) oraz przygotowanie świątyni do założenia ogrzewania elektrycznego, czy nadmuchowego. Prace remontowe mają się zakończyć malowaniem wnętrza świątyni. Proboszcz ma nadzieję, że wszystko uda się wykonać przed jubileuszem 50-lecia parafii, który przypadnie w 1015 roku. Wszystko zależy jednak od środków finansowych, ponieważ wszelkie inwestycje wykonywane są wyłącznie z ofiar wiernych. - *Na ten cel przeznaczone są pieniądze z kolędy, „niedzieli inwestycyjnej" oraz dzierżawy ziemi. Nie mamy żadnych dotacji - ani od władz świeckich, ani kościelnych. Na środki od konserwatora zabytków też nie możemy liczyć, bo kościół jest za młody. Jestem więc bardzo wdzięczny parafianom za ofiarność i zrozumienie.* - podkreśla proboszcz. - *Remont prowadzony jest etapami, bo jest to zbyt duży wydatek dla stosunkowo niewielkiej parafii. Ale dzięki temu nie mamy żadnych zadłużeń czy kredytów.* Wybudowany w 1930 roku kościół jest największym w diecezji kaliskiej.

(ls)

SALA PRZY JAROCIŃSKIM STADIONIE NA 1 WRZEŚNIA, CZY 15 GRUDNIA?

Hala nie skończona

Prace przy budowie hali sportowej przy jarocińskiej „piątce" trwają, choć według prezesa Jarocin - Sport Marcina Jantasa, miały się zakończyć 1 września. Wykonawca inwestycji zaprzeczył. - *Umowa o zakończeniu robót, którą podpisaliśmy była do bodajże 15 grudnia tego roku. 1 września, to był termin, który proponowaliśmy inwestorowi, jako przyspieszenie* - wyjaśnił Ryszard Kubiak, szef kaliskiej spółki Novum. Marcin Jantas przyznał, że pierwotnie umowa przewidywała zakończenie budowy na grudzień 2009 r., ale aneksem termin przesunięto na 1 września. - *O opóźnieniu może mówić ktoś, kto nie zna tematu od środka albo, kto chce tutaj jakiś dziwny szum robić* - obstaje przy swoim szef Novum.

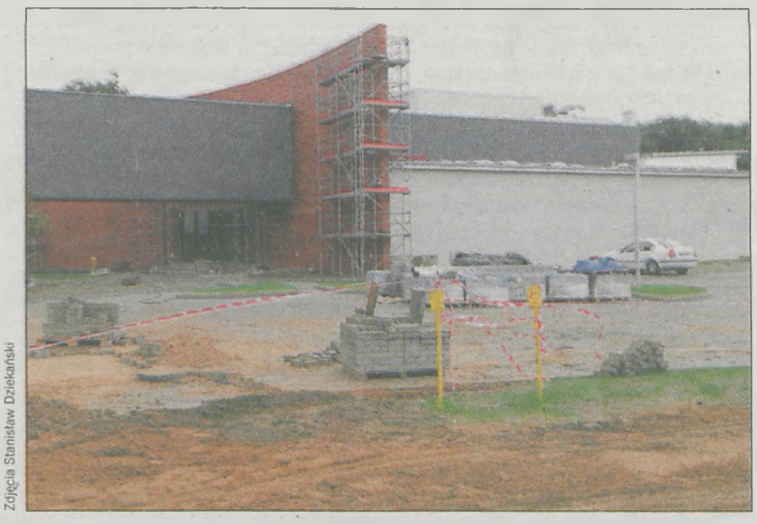

Zdjęcia Stanisław Dziekański

WEDŁUG PREZESA JAROCIN - SPORT hala powinna być gotowa na 1 września, zgodnie z aneksem do umowy. Prezes wykonującej inwestycję firmy Novum Ryszard Kubiak przekonuje, że wiążąca dla niego jest data 15 grudnia, zapisana w pierwotnej wersji umowy.

Jednak wykonawca, jak poinformował Marcin Jantas, 1 września zgłosił zakończenie robót i poprosił o wyznaczenie terminu odbioru końcowego hali. Jako że roboty trwały, prezes Jarocin - Sport odmówił. - *W piątek* (4 września - przyp. red.) *skierowałem do wykonawcy pismo, że roboty nie są zakończone. Firma powinna złożyć wniosek o wyznaczenie terminu odbioru w momencie, kiedy zakończyłaby wszystkie prace, które przewiduje umowa* - stwierdził prezes.

Ryszard Kubiak wyjaśnił, że do obiektu nie przyłączono jeszcze mediów. - *Ale patrząc na terminarze, nie można mówić o przewróceniu czegokolwiek* - zaręczył. Szef Prezes Przedsiębiorstwa Wodociągów i Kanalizacji zapewnił z kolei, że woda i kanalizacja są podłączone. - *Trwają natomiast prace związane z inwentaryzacją powykonawczą, bo musimy ten odcinek oddać do użytkowania* - przyznał Jerzy Wolski. - *Po otrzymaniu dokumentacji, złożymy wniosek do powiatowego inspektora nadzoru budowlanego o wydanie pozwolenia na użytkowanie.*

Skoro zarówno prezes Novum i jak i szef Jarocin - Sport są zgodni, że w dniu 1 września prac nie ukończono, dlaczego wykonawca wysłał wniosek o wyznaczenie daty odbioru? Ryszard Kubiak stwierdził, że pismo dotyczyło nie odbioru końcowego, ale częściowego. Jednak prezes Jarocin - Sport uważa, że w postępowaniu wykonawcy może chodzić o uniknięcie kar umownych, których naliczenia Marcin Jantas nie wyklucza. - *Żeby podjąć decyzję o wysokości kar, najpierw musi wpłynąć pismo o zakończeniu robót i z prośbą o wyznaczenie terminu odbioru. Jeśli odbiór zostanie sfinalizowany, wówczas termin zgłoszenia robót do odbioru jest terminem, do którego nalicza się odsetki* - wyjaśnił szef spółki sportowej.

Koszt budowy sali to ponad 14 mln zł.

(ag)

komentarz

Dyktator potrzebny od zaraz

„Komfortowa sytuacja, że miasto finansuje, w sporej części, tę imprezę jest sytuacją usypiającą organizatorów" - powiedział Walter Chełstowski podczas dyskusji o festiwalu. Mam nadzieję, że radni przemyślą te słowa, gdy dowiedzą się, ile trzeba dopłacić do tegorocznej imprezy. Wierzę, że burmistrz Pawlicki, który co roku zapewnia, że następny festiwal będzie miał sponsora, wreszcie się obudzi i wyciągnie konsekwencje w stosunku do organizatora festiwalu. Tylko kto nim był? Kto jest winien tej sytuacji - agencja Go Ahead, Michał Wiraszko, czy Robert Kaźmierczak? Festiwal uda się wtedy, gdy będzie miał jednego szefa - dyktatora - mówił Walter Chełstowski, który dyktatorem z pewnością był. Widziałam na własne oczy, gdy jedna ze znanych wokalistek błagała go, by jej zespół mógł wystąpić na festiwalu w latachdziewięćdziesiątych. Chełstowski nie ustąpił: - „Zgłoście się w przyszłym roku, jak zrobicie coś nowego" - powiedział krótko i odszedł. Chcę, by znów zapanował jakiś dyktator, by zespoły biły się o występ na jarocińskiej scenie. Oczekuję od burmistrza Pawlickiego zdecydowanych czynów. Panie burmistrzu, niech Pan nie przenosi nam Jarocina do Kotlina, tu jest jeszcze tyle do naprawienia!

BEATA FRĄCKOWIAK-PIOTROWICZ

Portal „GAZETY JAROCIŃSKIEJ"
KOMENTARZE ZACZERPNIĘTE
z **www.jarocinska.pl**

www.jarocinska.pl

z portalowego forum

misiu Tedi: Kasa misiu liczy się tylko kasa - Wiraszko mówi nie dla młodych zespołów bo agencja którą tak naprawdę reprezentuje jako tzw. dyrektor, nie ma z tego kasy. Kasa jest za sprowadzanie kogoś zza granicy. Mops nie może sam nic zrobić bo nie ma żadnych kontaktów w świecie muzycznym i będzie jadł z ręki pośrednikom, albo go oleją i wtedy co? Zagra na grzebieniu? TO TAKIE PROSTE

wiechu: sranie w gacie - to pewnie Wiraszko zna z autopsji, ja nie byłem, był mój ojciec i jak to stwierdził tak zadufanego w sobie młodego człowieka dawno nie widział i nie słuchał. Z niecierpliwością czekam na jakieś solidne i rzetelne sprawozdanie. No i duży szacunek dla Budzego!!!!!

KinoHurt: Po co te całe czary mary Wiraszko Minta, Mops i reszta towarzystwa wie co chodzi tylko naiwni ludzie przyszli myśleli, że o coś jeszcze komuś chodzi ,ale decyzje to zapadają za zamkniętmi drzwiami.

Widz z Kina: Formuła na festiwal!? I co ludzie mieli przynieść ją tam w zeszyciku i może czytać? Inna rzecz nie wiedziałem,że my mamy tak mądrego menagera z Poznania - sam nie dawno w majtki sikał a gada,że inny zespołu by się zesrał! Ludzie, co ta za poziom? Co to za klasa człowieka i w tak młodym jeszcze wieku taki wychodzi z niego totalny brak wiary?!! A jak Michał wie, co robić to, po co te głupie spotkanie,aby ludzi sondować, sprawdzać, co kto myśli czy co? Czy moze jednak troche wstyd, ze tyle kasy idzie z miasta na coś tak drogiego (bo ile kosztowały gwiazdy? tego nikt nie wie!)A kiedy padały jakieś trudniejsze uwagi to zaraz krzywa mina!!!(...)

Stefano: slogan reklamowy - Jarocin tutaj młody zespół zesra się w majtki, rzeczywiście super slogan reklamowy!!! Pozwaga media lubią takie skandale, takie ostre słowa - prawda. Muchy Wiarszkowe, Młody niegrzeczy wymyslił genialny tytuł, to moze być magnez na tą trocję juz nudną impreze! Jarocin tu wszystko sra hahahaha oby nie tylko ze stachu ;-)

feel: Festiwal jeśli chce być czymś ważnym musi wspierać to co ogrinalne, radykale, ciekawe, mocne, czasem trudne i kontrowersyje taka jest kazda sztuka, która coś znaczy (nie wiecznie lęki, że polecą kamienia, czy że punki przyjadą, czy coś w tym rodzaju) Wspierać może warto też to co w pogardliwym języku nazywa się niszowe albo jeszcze nie odkryte ,czego jeszcze nie grają a co np. będzie się grało jeśli ktoś to usłyszy. Tego chyba jakoś nie czuje Michał Wierszko, może się mylę, ale tak to wyglądało w kinie (...)

widz: niekompetencje - Michał Wraszko na tej dyskusji zarzeka się że z całego serca chciał by mała scena była na amfiteatrze, ale dosłownie 5 dni przed dowiedział się, że nie ma takiej możliwości. Przecież takie sprawy załatwia się dużo wcześniej. Potrzebne są zezwolenia, które uzyskuje sie dużo wczesniej niż 5 dni przed festiwalem. Zachował się ja dziecko i zwyczajnie dał „ciała". (...)

ZIOMAL: To co powiedział Chełstowski to jest MIAZGA Z KAŹMIERCZAKA i WIRASZKI - nawet jak się nie przyznają to i tak w głębi ducha muszą się czuć jakby nasrali w majtki. ZERO WIZJI I KREACJI zrobili PIKNIK MUZYCZNY (...)

małpka: kocham Budzyńskiego za to co powiedział Wiraszce! Wiraszka chamski do młodych zespół! Chyba zapomniał wół jak cielęciem był?

TomiK: no i co - wy sobie tu pisu pisu a oni tak zrobią co chcą!!!

Trzeci wymiar: Jasne, nie ma się co podniecać po prostu położą imprezę do końca za jeszcze większą kasę. To jest taki osobisty wkład Kaźmierczaka w kulturę już nie tylko lokalną jak z Jokiem, ale w dziedzictwo narodowe. Na pewno jest dumny z siebie bo pewnie tak to sobie wyobrażał.

Powien Tak: film na joutube widziałem i z tego co oglądałem zero owocnej dyskusji. Pojawia się teraz aprops festiwalu burmistrz i na Boga woła o owcą dyskusje a przecież i ten panel i cała orgazniacja tej imprezy to jedna wielka fikcja i pomyłka. (...) A tak w ogóle ludzie dajcie sobie spokój z pisaniem szkoda waszej energii nikt prawdy nie napisze .Lepsze są wybory niż wiara w to, że ktoś kto przez 7 lat podporządkował sobie wszystko pod siebie się zmieni ,bo się coś z lekka sypie. (...)

CZESIU: Jarocin tutaj młody zespół zesra się w majtki (a wtedy będą latać muchy), rzeczywiście super slogan reklamowy!!!

nota: Czesiu 10/10 można jeszcze zmodyfikować o nawiązanie do Czaderskiej Strategii Jarocina, na przykład „...latać muchy i będzie czad"

*** pisownia oryginalna**

PWIK NARZUCA BUDOWĘ STUDZIENKI, MINISTERSTWO TWIERDZI, ŻE NIE MOŻE

Wodomierze poza budynkiem

W warunkach technicznych wykonania przyłącza wodociągowego, wydanych Mirosławowi Milerowi, PWiK określił miejsce usytuowania wodomierza głównego i studzienki. To, zdaniem przedsiębiorcy prowadzącego jarocińską firmę Mirex, niezgodne z przepisami. Swoją teorię Miler podpiera opinią z ministerstwa budownictwa, o którą postarał się przed dwoma laty. *„Przedsiębiorstwo Wodociągów i Kanalizacji w Jarocinie ustanawiając własne „warunki techniczne przyłączenia obiektu do zewnętrznej sieci wodociągowej", nie może ustalać warunków sprzecznych lub niezgodnych z obowiązującym prawem"* - cytuje. Rozporządzenie mówi, że wodomierz ma być umieszczony w łatwo dostępnym miejscu w piwnicy budynku lub na parterze i zabezpieczony przed zalaniem, zamarznięciem czy dostępem osób niepowołanych. Dopuszcza się usytuowanie urządzenia pomiarowego poza budynkiem, jeżeli jest on niepodpiwniczony albo nie ma możliwości wydzielenia na parterze miejsca, w którym można by go umieścić.

Prezes PWiK-u Jerzy Wolski przekonuje, że wydając warunki techniczne, prawa nie nadużył. Wskazuje na art. 15 ustawy o zbiorowym zaopatrzeniu w wodę i odprowadzaniu ścieków, który mówi, że odbiorca usługi jest zobowiązany na własny koszt wybudować studnię wodomierzową. - *Natomiast urzędnicy ministerstwa jak zwykle zapominają, że ustawa narzuca na przedsiębiorstwo konieczność przygotowania regulaminu usług, który potem przyjmowany jest przez radę miejską i staje się lokalnym aktem prawnym. W nim zawarty jest punkt dotyczący określenia warunków technicznych, bo zgodnie z ustawą wydaje je przedsiębiorstwo. Tam są jasno określone zasady* - tłumaczy Wolski. Wyjaśnia, iż zarząd spółki przed kilku laty podjął decyzję, że budowane przyłącza wodociągowe i kanalizacyjne będą kończyły się studnią wodomierzową i rewizyjną. Dlaczego? Jerzy Wolski wymienia trzy powody: łatwiejszy dostęp do urządzeń pomiarowych, możliwość odcięcia przyłącza, jeśli ktoś nie płaci rachunków oraz szybszego reagowania w sytuacji awarii. Dodaje, że takie standardy w zakresie budowy sieci obowiązują w Unii Europejskiej. - *Poza tym, od osiedla 1000-lecia rozpoczynamy radiowy odczyt liczników* - zapowiada prezes przedsiębiorstwa. - *Na to pozwoli wyprowadzenie wodomierzy do studni. W praktyce oznacza to, że nawet jeśli właściciela nie będzie w domu, co miesiąc będzie miał zapewniony odczyt (wystarczy podejść do posesji) i otrzyma rachunek za rzeczywiste zużycie, a nie na zasadzie symulacji* - tłumaczy Jerzy Wolski. Na system potrzebny do odczytu radiowego PWiK wydał 30 tys. zł.

Jerzy Wolski dementuje pogłoski, że wymóg budowy studni wodomierzowej został wprowadzony, żeby jednej z firm zapewnić zlecenia. - *Nieprawda. Nie wskazujemy ludziom, kto ma im budować przyłącza* - twierdzi szef wodociągów. - *My wydajemy warunki techniczne i jedynie wskazujemy, że zamontowanie wodomierza w tej studni, w naszym imieniu, wykonuje Kanbud, bo to jest na koszt przedsiębiorstwa* - przyznaje Jerzy Wolski.

Kto zapłaci za budowane studnie? Prezes wodociągów wyjaśnia, że w przypadku inwestycji z inicjatywy PWiK-u, koszt ponosi przedsiębiorstwo. Tak ma być na osiedlu 1000-lecia, na którym obecnie budowana jest kanalizacja, a niebawem wymieniana będzie sieć wodociągowa. - *Odbiorca ponosi natomiast koszt, jeśli - na jego wniosek - wykonywane jest nowe przyłącze do budynku* - wyjaśnia. Instalacja studni wodomierzowej to koszt około 1 tys. zł.

(ag)

OBECNIE TRWAJĄ PRACE związane z budową kanalizacji na osiedlu 1000-lecia. Niebawem wymieniany będzie tam wodociąg. I, jak zapowiada prezes PWiK-u, każda z posesji ma być wyposażona w studnię wodomierzową

Stan faktyczny, a nie wybór inwestora

O wyjaśnienie kwestii lokalizacji wodomierza „Gazeta" zwróciła się do ministerstwa infrastruktury. Otrzymaliśmy stanowisko podobnej treści, jak Mirosław Miller przed dwoma laty. *„Dopuszcza się umieszczenie zestawu wodomierza głównego w studzience poza budynkiem, jeżeli jest on niepodpiwniczony i nie ma możliwości wydzielenia na parterze budynku miejsca, o którym mowa w ust. 1* (cytowanego wyżej rozporządzenia - przyp. red.)" - poinformowała wicedyrektor biura informacji i promocji w ministerstwie Teresa Jakutowicz. *„Z powyższego wynika, że o wyborze konkretnego rozwiązania technicznego decyduje wyłącznie stan faktyczny, a nie wybór inwestora".*

W JAKIM KIERUNKU POWINIEN ROZWIJAĆ SIĘ FESTIWAL W JAROCINIE? CO W NIM ZMIENIĆ, CO POPRAWIĆ?

To jest jakaś załamka

Goście przedstawiali swoje uwagi i pomysły. Mówili, w którym kierunku ich zdaniem powinien zmierzać festiwal. Organizatorzy twierdzili, że pomysłów nie było i przekonywali, że impreza jest sukcesem. Wszyscy zgodzili się, że "Jarocin" powinien promować młode kapele, jednak organizatorzy co chwilę podkreślali, że nie ma na to pieniędzy. Po co więc zorganizowano panel dyskusyjny?

W szczytowym momencie dyskusji w kinie „Echo" było 50 osób - łącznie z organizatorami. - *Czy to, że jest nas tak niewielu na tej sali, nie jest dowodem na to, że mieszkańcy Jarocina są zadowoleni z tej formuły festiwalu?* - pytał Mariusz Kwaśniewski z Radia Merkury. - *Myślę, że skoro nie przyszli, to po prostu nie przeszkadza im to, co jest* - kontynuował. W dalszej części odpowiedziała mu Felicja Pawlicka. - *Ludzi tu nie ma dużo może nie dlatego, że nie chcieli przyjść, tylko może nie chcą zabierać głosu w bezsensownej dyskusji, bo były spotkania w sprawie promocji miasta i Jarocin miał być „czaderski" (...) i jakoś tej promocji nie widać* - tłumaczyła. Jej zdaniem, festiwal ma coraz bardziej odpustowy charakter. Według niej, władze miasta nie powinny tak bardzo angażować się w jego organizację. - *Bez władz ten festiwal nie istnieje* - odpowiedział jej brat, burmistrz Adam Pawlicki. Dodał, że miasto chętnie wycofa się z organizacji imprezy, jeśli znajdzie się osoba, która zrobi ten festiwal.

Młody zespół się zesra...

Najwięcej miejsca w dyskusji poświęcono występom młodych kapel. Tomek Budzyński z Armii tłumaczył, że pamięta festiwal, który promował młode, nieznane zespoły. Jego zdaniem dziś jest to impreza dla gwiazd, a powinno być odwrotnie. - *To jest jakaś załamka. Wiem, że grał Bad Brains, New Model Army, Editors, Armia, Kazik, ale kto zwyciężył z młodych - nie wiem.*

Aferą nazwał konkurs młodych kapel Walter Chełstowski. Jego wystąpienie odtworzono na ekranie. - *Nikt się tym nie interesuje. Oni są traktowani jak śmiecie* - grzmiał. Jego zdaniem, te zespoły powinny grać w amfiteatrze. - *W Jarocinie amfiteatr trzeba zburzyć, bo skoro na największym festiwalu, jaki się w tym mieście dzieje nie można używać amfiteatru zbudowanego specjalnie do celów imprez, to po cholerę ten amfiteatr?* - pytał. Na sali rozległy się brawa. Obecna koncepcja, jego zdaniem, nie sprawdza się, bo wybiera się zespoły na zasadzie „na co nas stać?". Doprowadziło to do tego, że festiwal przerodził się w piknik. Także Piotr Stelmach z Programu III Polskiego Radia przesłał swoją opinię. Mówił głównie o sobie i o małej scenie. - *Byłem zapewniany, że ten konkurs odbędzie się w mieście, w amfiteatrze, co pozwoliłoby na przyjście znacznie większej liczby publiczności* - mówił i apelował do władz i organizatorów, żeby pozwolili grać młodym kapelom w dobrych warunkach. Burmistrz Pawlicki stwierdził, że miasta nie stać na robienie festiwalu tylko dla młodych kapel. Nie zgodziła się z nim Aleksandra Pilarczyk. - *Na młode kapele miasto za dużo nie płaci. Oni przyjeżdżają za swoje pieniądze, grają za darmo... Występuje 10 kapel. Dlaczego tylko tyle?* - pytała Aleksandra Pilarczyk. Odpowiedzi jednak nie usłyszała. Cały czas powtarzano jedynie, że młode kapele to za duży koszt. - *Ktoś musi za to zapłacić. Ci, którzy zajmują się profesjonalnie biznesem w muzyce mówią, że jeżeli pójdziemy w tym kierunku, to zbankrutujemy* - kontynuował włodarz Jarocina.

W DYSKUSJI WZIĘLI UDZIAŁ m.in. Mariusz Kwaśniewski z Radia Merkury (pierwszy z lewej), Tomek Budzyński i Grabaż

Propozycje, które padały nie satysfakcjonowały dyrektora JOK-u. - *Ja ciągle słyszę uwagi, natomiast nie słyszę żadnych - ani dobrych ani złych rad* - skomentował Michał Wiraszko, dyrektor JOK-u. Odniósł się do pomysłu, by młodzi wykonawcy grali na dużej scenie. - *Nie zgadzam się absolutnie, bo młody zespół, który ma na koncie siedem koncertów i dwadzieścia trzy próby, grający na stumetrowej scenie o godzinie 23.00, zesra się w majtki po prostu, a nie zagra koncert.* Reakcja była natychmiastowa. - *Protestuję od razu! Zapewniam cię, że się nie zesra, bo w 84 r. nie zesrałem się, a przyjechaliśmy tu z Siekierą po to, żeby zniszczyć to towarzystwo* - odpowiedział Tomek Budzyński. W kinie rozległy się brawa. - *A kogo dzisiaj chcesz niszczyć?* - pytał Wiraszko. - *Które towarzystwo? Rozumiem jakby ideę odkrywania nowych zespołów, tylko nie rozumiem idei niszczenia czegoś, bo ja dzisiaj nie mam zamiaru niczego niszczyć* - kontynuował szef JOK-u. - *Bo ty niewiele rozumiesz* - odparł Budzyński. Michał Wiraszko bronił się, że o lokalizacji małej sceny dowiedział się dopiero pięć dni przed festiwalem. - *Nie wiem, jaki jest powód tego, że ludzie nie chcą słuchać młodych zespołów, ale też nie rozumiem pretensji do organizatorów, że to jest jakieś zaniedbanie młodych zespołów* - mówił Łukasz Minta, dyrektor agencji Go Ahead.

My za to nie odpowiadamy

W swoim wystąpieniu Chełstowski powiedział, że potrzebny jest charyzmatyczny lider, który będzie odpowiedzialny za imprezę. - *Dzisiaj trzeba spojrzeć prawdzie w oczy i powiedzieć, że festiwal przeżywa bardzo poważny kryzys* - mówił. Jego zdaniem będzie tak, dopóki na nikim nie będzie ciążyła odpowiedzialność. - *Nie da się zarządzać operą czy teatrem czy fabryką przy pomocy kolektywu, przy pomocy ciała zbiorowego. To jest fikcja i pomyłka* - tłumaczył. Goście również zwrócili uwagę na to, że od kilku lat nie wiadomo nawet, kto jest odpowiedzialny za organizację - wiceburmistrz Kaźmierczak, dyrektor JOK-u Michał Wiraszko czy agencja Go Ahead. - *Kto za te zaniedbania ma odpowiadać? Bo nie sądzę, że burmistrz* (Kaźmierczak - przyp.red.), *ja czy agencja Go Ahead* - stwierdził szef Jarocińskiego Ośrodka Kultury.

Nic się nie zmieni

- *Cała rzecz polega na tym, że u panów, którzy robią ten festiwal jest taki syndrom tymczasowości, że wy tu jesteście w Jarocinie gośćmi. Wy nie znacie realiów. To jest przypadek, że wy akurat robicie festiwal w Jarocinie* - mówił Hieronim Ścigacz. - *Hirek, my wiemy, że ty byś ten festiwal znacznie lepiej zrobił...* - odpierał zarzuty Adam Pawlicki. - *Pewnie, że bym zrobił znacznie lepiej!* - potwierdził Ścigacz. - *...i dlatego prosimy ciebie, podpowiedz nam, bo chcemy...* - kontynuował burmistrz. - *Ale przecież wszyscy wam mówią* - przekonywał Hieronim Ścigacz.

Pawlicki apelował o propozycje, bo jak do tej pory, jego zdaniem nie pojawiły się żadne. - *Propozycji ja mam dużo, może któraś z nich zostanie zanotowana, bo myślę, że po tej dyskusji nic się nie zmieni. Propozycja jest taka - panowie, którzy do tej pory robili festiwal podają się do dymisji, ponieważ pokazali, że nie potrafią zrobić tego festiwalu!* - mówił Ścigacz. - *Po co wyście się z nami tu spotkali, skoro wy wszystko wiecie i wszystko potraficie wytłumaczyć?!* - przekrzykiwał się Hieronim Ścigacz, tym razem z Łukaszem Mintą, szefem Go Ahead. Ten przez całe spotkanie krytykował pomysły gości albo tłumaczył, dlaczego festiwal wygląda, jak wygląda i dlaczego nie może wyglądać inaczej. Przekonywał, że mieszkańcy mogą być dumni z festiwalu.

KAROL GÓRSKI

JAK PANEL DYSKUSYJNY OCENIAJĄ JEGO UCZESTNICY?

Relacja wideo znajduje się na stronie www.jarocinskiefestiwale.pl

Robert Kaźmierczak, wiceburmistrz Jarocina

Ubolewam nad tym, że poza uwagami pod adresem zespołu Animal Collective, nie usłyszałem niczego, co wnosi coś konstruktywnego do tego festiwalu. Dziękuję wszystkim za udział w tej dyskusji. Ja powiem, że jestem głupszy niż dwie godziny wcześniej. Poza tym, że na pewno podejmiemy próbę zorganizowania małej sceny na jarocińskim amfiteatrze.

Felicja Pawlicka z Muzeum Regionalnego w Jarocinie

Nie wiadomo, dlaczego burmistrz zabiera głos, skoro organizatorem tego festiwalu był Michał Wiraszko i Robert Kaźmierczak. Oni, jako organizatorzy powinni powiedzieć o ich wizji, o tym, co ich zdaniem jest dobre, a co złe. (...) Sama zabrałam głos, ale czułam, że to zostało odebrane jako atak. Czułam się rozczarowana. Może niepotrzebnie tam poszłam, bo przez to może zostanę w jakiś sposób napiętnowana, że powiedziałam to, co myślę. (...) Może Michał wie, tylko po prostu szuka odpukania jak u spowiedzi. My mamy być tym księdzem, a on się spowiada przed nami? Nie rozumiem tego. (...) Sami najpierw rzucili w ludzi, że szukają tych pomysłów, po czym, jak się te głosy odezwały, to było to traktowane na zasadzie ataku i złej woli, że ludzie nie mają pojęcia jak wygląda organizowanie takich festiwali, a zabierają głos. (...)

Bronisława Włodarczyk, jarocińska radna

Poszłam z ciekawości, ale mam mieszane uczucia. Myślę, że to była dyskusja po to, żeby zaistnieć, ale czy ona coś zmieni? Nie wiem. Chyba nie.

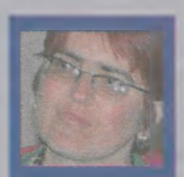

Ewelina Kubasik z Biblioteki Publicznej Miasta i Gminy Jarocin

Myślę, że obie strony gdzieś się minęły w tej dyskusji. Propozycje publiczności były bardzo konkretne, ale miałam wrażenie, że organizatorzy nie do końca chcieli je przyjąć. Na końcu powiedzieli: „Ale my czekamy na propozycje, nie padła żadna propozycja", a w międzyczasie tych propozycji usłyszałam kilka.

Dlaczego Michał Wiraszko nie czuje się odpowiedzialny za festiwal? Jaki sens miała organizacja panelu dyskusyjnego? Jakie pomysły gości sobie zanotował? Wywiadu z dyrektorem JOK-u możecie posłuchać na www.jarocinskiefestiwale.pl

Gazeta Jarocińska
39 (989) 25 września 2009
www.jarocinska.pl

PLAC ZABAW KONTRA GAZONY NA RYNKU W NOWYM MIEŚCIE

17 mieszkańców zadecydowało za 1.582

Na postawienie dodatkowych ławek, stojaków na rowery i gazonów oraz ukwiecenie rynku w Nowym Mieście zostaną przeznaczone pieniądze z przyszłorocznego funduszu sołeckiego. Decyzję jednogłośnie podjęło... kilkunastu mieszkańców.

W zebraniu wiejskim wzięło udział zaledwie 17 mieszkańców Nowego Miasta. Miejscowość liczy 1.582 osoby. Na spotkaniu w Gminnym Ośrodku Kultury obecny był także wójt Aleksander Podemski. Sołtys Janusz Wicijowski wyjaśnił, co to takiego fundusz sołecki. - *To będą specjalne środki wyodrębnione w budżecie gminnym. Dla nas będzie to 24.886 złotych. Z jednej strony nie jest to mało, ale z drugiej nie jest to kwota, która by pozwalała na realizację jakiś większych inwestycji. I to my właśnie wspólnie mamy zadecydować, na co powinny być przeznaczone te pieniądze - mówił sołtys. - Termin składania wniosków upływa 30 września. Dlatego dzisiaj powinniśmy podjąć uchwałę. Jeśli nic nie zadecydujemy, to pieniądze przepadną.* Sołtys Wicijowski zaproponował, aby fundusz sołecki przeznaczyć na nowy plac zabaw. Obecnie w Nowym Mieście istnieją trzy ogródki jordanowskie, ale żaden nie spełnia wymogów bezpieczeństwa.

Przewodniczący nowomiejskiej rady Janusz Janicki, który jest także mieszkańcem tej miejscowości, zachęcał zebranych do dyskusji. - *Myślę, że to jest bardzo korzystne, że ten fundusz został stworzony. Mam nadzieję, że następnym razem będzie nas już nieco więcej i ludzie bardziej się zaangażują widząc, że te pieniądze można dobrze wykorzystać. Chciałbym, żeby państwo się wypowiedzieli. Żeby to nie była tylko moja, czy pana sołtysa decyzja, ale wspólna mieszkańców, którzy zechcieli przyjść. Trudno, żeby ten, kto nie chciał przyjść, decydował. Potem może mieć pretensje tylko do siebie* - stwierdził Janusz Janicki.

Mieszkańcy uznali, że plac zabaw z prawdziwego zdarzenia jest co prawda potrzebny, ale jego postawienie wiąże się z koniecznością nadzoru i zabezpieczenia go przed wandalizmem. Zaproponowali, aby za te pieniądze zakupić gazony i ławki, które upiększą rynek i nieco zapełnią pustą przestrzeń. - *Na rynku młodzi ludzie robią sobie rodeo, testy doświadczalne i popisy. Nawet zimą robią wywijasy na śniegu. Widać to po śladach opon, po starganej kostce. Gazony były dla nich jakąś przeszkodą. Jeśli włożymy te 25 tysięcy w zieleń, to będzie jakiś efekt* - proponowali mieszkańcy. Zwolennicy placu zabaw argumentowali, że zieleni na rynku jest wystarczająco dużo i trzeba tylko poczekać aż drzewa się rozrosną.

Fot. Lidia Sokowicz

NA ZAKOŃCZENIE ZEBRANIA odbyło się głosowanie. Za przeznaczeniem funduszu sołeckiego na upiększenie rynku opowiedzieli się wszyscy uczestnicy

Wójt tłumaczył, że w przypadkach, gdy na rynku odbywają się wyścigi samochodów, należy spisać numery rejestracyjne i zgłaszać to na policję. - *Jeśli my nie przeciwstawimy się, to nic się nie zmieni. Najłatwiej jest powiedzieć, że to nie moja sprawa. Rynek jest oświetlony jak na dłoni, a i tak nikt nie widział tego, co kradł nam rośliny z klombów* - stwierdził Aleksander Podemski. Podkreślił także, że rozmieszczenie gazonów czy ławek trzeba dokładnie zaplanować, ponieważ plac pełni w niektóre dni również funkcję parkingu oraz targowiska. - *Moglibyśmy zrobić z tego placu park, ale nie o to chodzi. Targ może być jedynie na rynku. Próby przeniesienia go w inne miejsce zakończyły się niepowodzeniem. Poza tym, jeśli poustawiamy gazony, to potem trzeba o to dbać, podlewać. Moglibyśmy podpisać umowę z jakąś firmą, która by o to dbała, ale to sporo kosztuje. Ludzie chcą najpierw hal, sal i boisk, a potem jest problem kto ma o to dbać, kto ma to otwierać i zamykać* - mówił wójt. - *Co do placu zabaw, to teraz wszystko trzeba robić profesjonalnie. Nie da się wykonać niczego własnymi siłami, bo urządzenia muszą mieć specjalne atesty. Myślę, że najlepszą lokalizacją placu zabaw są „zdroje". Tym bardziej, że tam niedługo ruszy przystań na Warcie.* Jego zdaniem, należałoby zrobić w Nowym Mieście jeden porządny plac zabaw.

Sołtys Janusz Wicijowski zaproponował głosowanie nad propozycjami. Jednogłośnie wybrano przeznaczenie przyszłorocznego funduszu sołeckiego na poprawienie estetyki centrum Nowego Miasta - ustawienie dodatkowych gazonów z roślinami ozdobnymi, ławek i stojaków na rowery. Gmina ma dołożyć także ozdobną pompę. Na razie nie wiadomo, czy będzie to tylko ozdoba, czy też urządzenie zostanie podłączone do wodociągu. Sekretarz gminy Gabriela Kosmala zadeklarowała, że będzie starać się o środki na plac zabaw z programu „Leader". Na zakończenie zebrania jeden z mieszkańców zapytał, czy jest szansa, aby na „zdrojach" wróciła fontanna, która znajdowała się tam przed wojną. - *To z następnego funduszu sołeckiego w 2011 roku* - podsumował inny z uczestników zebrania.

(ls)

OGŁOSZENIE

Zespół Szkół Społecznych
Jarocińskiego Stowarzyszenia Edukacyjnego
zaprasza do wynajmu
CAŁOROCZNEJ HALI TENISOWEJ
przy ul. Przemysłowej 1
Informacje udzielane są pod numerem tel. (0-62) 747 37 89
w godz. 8.30 - 15.30
DOSTĘPNE SĄ JESZCZE DOGODNE GODZINY WYNAJMU
Serdecznie zapraszamy!

TEGOROCZNA EDYCJA KAMPANII „SPRZĄTANIE ŚWIATA - POLSKA 2009"

Porządki w powiecie

Na terenie powiatu jarocińskiego przeprowadzona została akcja wspólnego porządkowania środowiska. Sprzątanie powiatu, w ramach XVI edycji kampanii „Sprzątanie świata - Polska 2009", odbyło się w piątek, 18 września pod hasłem „Pomagajmy Ziemi - codziennie".

W akcji koordynowanej przez Fundację Nasza Ziemia wzięli udział uczniowie podstawówek, gimnazjów, szkół ponadgimnazjalnych i placówek oświatowo-wychowawczych. - *Podobnie jak w latach ubiegłych, mogliśmy również liczyć na Komendę Hufca ZHP w Jarocinie i Społeczną Straż Rybacką* - mówi Sławomir Frydryszak, zastępca naczelnika wydziału budownictwa i środowiska w Starostwie Powiatowym w Jarocinie, które zajmuje się promowaniem przedsięwzięcia wśród mieszkańców naszego powiatu. - *Na pokrycie kosztów organizacji akcji „Sprzątanie Świata - Polska 2009" w naszym powiecie zabezpieczyliśmy 8 tys. zł z Powiatowego Funduszu Ochrony Środowiska i Gospodarki Wodnej w Jarocinie* - informuje Frydryszak. Pieniądze przeznaczone zostały na zakup worków na śmieci, rękawic i narzędzi. Środki będą również mogły być wykorzystane przez organizatorów na przeprowadzenie konkursów proekologicznych promujących hasło tegorocznej akcji oraz na pokrycie kosztów wywozu zebranych odpadów i należnych opłat na składowisku.

Sprzątanie świata

(ann)

NOWY GWARDIAN PRAGNIE BUDOWAĆ W JAROCINIE „KOŚCIÓŁ SERC"

Jubileusz i odpust u franciszkanów

- *Powinniśmy być jałmużnikami, a nie budowlańcami w habicie* - podkreśla ojciec Lesław Szymborski, nowo wybrany gwardian jarocińskiego klasztoru franciszkanów.

Ojciec Lesław Szymborski przebywa w jarocińskim klasztorze od lipca 2006 roku. Został tutaj skierowany bezpośrednio po przebytym zawale serca. W lipcu tego roku objął obowiązki gwardiana. Za swoje zaangażowanie w ratowanie zabytkowego klasztoru i kościoła we Wschowie został odznaczony przez ministra kultury. - *Byłem jedynie pomysłodawcą, inicjatorem prac remontowych i inspiratorem nowych dzieł budowlanych, a także animatorem lokalnej społeczności. Sam nie jestem ani budowlańcem ani inwestorem. Kapłan powinien być przede wszystkim jałmużnikiem. Nie chodzi tylko o to, żeby rozdawał pieniądze czy pomoc materialną, ale powinien przede wszystkim ofiarować innym swój czas, siły, talenty, zdrowie, zdolności i serce* - podkreśla ojciec Lesław. - *Powinniśmy być przede wszystkim jałmużnikami, a nie budowlańcami, gdyż tego domaga się istota kapłaństwa oraz duch naszych czasów. W Jarocinie był już czas budowy, ale jest i będzie czas remontów, bowiem one nie mają swego końca. Jednak mając ten aspekt na uwadze, jestem głęboko przekonany, że dzisiaj nastał najwyższy czas, aby w pierwszej kolejności budować „kościół serc", a nie „kościół cegieł". Tym bardziej, że ludzie przeżywają liczne duchowe kryzysy, nie mówiąc już o tym, że w obliczu recesji gospodarczej są coraz bardziej ubodzy.*

Franciszkanin podkreśla jednak, że bardziej od medalu ministra ucieszył go tytuł przyznany przez sympatyków wschowskiego kościoła klasztornego: „Człowiek, kapłan, franciszkanin - bogaty w miłosierdzie". - *Życie wyraźnie dowodzi, że od dzieł materialnych ważniejsze są dzieła duchowe. I chciałbym w tym duchu podziałać również w Jarocinie. (...) W jarocińskim klasztorze od wielu lat prowadzona jest dość prężna działalność charytatywna. Moim marzeniem jest też oddanie się działalności na rzecz osób będących w potrzebie. Do tego potrzeba jednak zaangażowania ludzi dobrej woli oraz materialnego wsparcia od firm i darczyńców* - mówi ojciec Lesław Szymborski.

Okazją do wzajemnego poznania się i integracji wspólnoty parafialnej oraz wyrażenia przez zakon wdzięczności ludziom za trud budowy kościoła i klasztoru mają być uroczystości jubileuszowe 30-lecia konsekracji świątyni, a jednocześnie doroczny odpust ku czci św. Franciszka z Asyżu. Ojciec Lesław wraz ze wspólnotą klasztorną, oprócz sumy i koncertu muzyki dawnej, myśliwskiej i sakralnej w wykonaniu „Capelli Zamku Rydzyńskiego", planuje zorganizowanie po raz pierwszy w życiu parafii „wdzięcznego i gościnnego poczęstunku w postaci śniadania i obiadu odpustowego". - *Po każdej dopołudniowej Mszy św., chciałbym zaprosić czcigodnych parafian na wspólny posiłek do kawiarni przyklasztornej. Planujemy też ustawić namioty. Chcemy w ten sposób zintegrować parafian i podziękować im za życzliwość i zrozumienie dla klasztoru, a przez to dalecy będziemy od obiegowej maksymy: „niewdzięczność zapłatą tego świata"* - podkreśla gwardian. - *Przecież my jesteśmy utrzymywani przez ludzi. Wspomniany poczęstunek odbędzie się w formie biwakowej, a na stole pojawią się dania kuchni staropolskiej. Po sumie odpustowej także zaprosimy wszystkich parafian będących w kościele oraz przybyłych kapłanów i muzyków na biwakowy obiad. Na kolacji w murach refektarza gościć będziemy naszych oddanych, świeckich pracowników, aby w ten sposób wyrazić im wdzięczność za często niedocenianą pracę w „świątek i piątek" w kościele i klasztorze. Oczywiście zorganizowanie takiej imprezy wymaga bardzo dużego trudu i ludzkiej pomocy, dlatego korzystając z okazji chciałbym już dzisiaj wszystkim podziękować* - podkreśla franciszkanin. W kościele ma być także pokazana wystawa zorganizowana przez Muzeum Regionalne w Jarocinie z okazji 75 lat działalności franciszkanów w Jarocinie.

Szczegółowy program jubileuszu i odpustu wraz z krótkim rysem historycznym ukazującym trud budowy kościoła i klasztoru znajdzie się na stronach specjalnego folderu „Franciszku odbuduj mój kościół...", opracowanym przez nowego gwardiana i ojca proboszcza Marka Janusa. - *Pieniądze pozyskane za foldery oraz ze zbiórki podczas koncertu zostaną przeznaczone na uregulowanie kosztu zakupu nowego pieca c.o. do ogrzewania kościoła i klasztoru. Klasztor musiał wziąć pożyczkę na inwestycję grzewczą, gdyż koszt jednego pieca wynosi 30 tys. zł, a to zdecydowanie przerasta nasze możliwości finansowe. Drugi z pieców także nadaje się tylko do złomowania. (...) Przed nami także zakup przeszło 100 ton opału* - dodaje gwardian.

Ojciec Lesław pragnie od przyszłego roku wprowadzić stały zwyczaj odprawiania sobotniej Mszy św. wieczornej w intencji darczyńców i firm wspierających kościół i klasztor. - *Tylko w tej modlitewnej formie możemy się odwdzięczyć wszystkim ludziom dobrej woli* - mówi gwardian. Od października w kościele po obu stronach obrazu Matki Bożej Jasnogórskiej mają się pojawić gabloty na składane przez wiernych, jako wyraz wdzięczności za otrzymane łaski, wota. Gwardian nosi się także z pragnieniem wzniesienia w „ogrodzie różańcowym" ruchomego żłóbka, który stałby się „duchową" atrakcją dla małych dzieci. Chciałby również, aby obchody odpustu Porcjunkuli odzyskały utracone znaczenie w życiu parafian, podobnie jak i comiesięczne przeżywanie Dnia Fatimskiego. - *Zamierzam w miesiącach - od maja do października - wprowadzić celebrację wieczornej mszy św. przy grocie Maryjnej, a procesja z figurką przemierzać będzie wokół ogrodu różańcowego* - tłumaczy gwardian. Ojciec Lesław liczy na pomoc wiernych i swoich współbraci. - *W konwencie mamy dwóch ojców, którzy pogłębiają swoją edukację, w tym ojciec Marek - proboszcz doktoryzuje się. Pełni także funkcję kapelana wojskowego. Chciałbym podziękować mu za zaangażowanie. Słowa podziękowania należą się także mojemu poprzednikom, a szczególnie ojcu Sylwinowi, który wraz ze wspólnotą zakonna i wiernymi parafii zainicjował część prac remontowych. Dlatego w przyszłości trzeba będzie kontynuować wymianę okien w kościele i zamontować tapicerkę w dolnym kościele oraz podjąć nowe inwestycje - wymianę sieci wodociągowej, a może nawet i grzewczej w całym obiekcie. Wymiana zniszczonych, stanowczo za dużych, licznych okien w klasztorze na nowe i zdecydowanie węższe, jak czekała, tak będzie czekać na realizację. Koszt tej inwestycji jest horrendalny* - mówi kapłan. - *Nie mam w zwyczaju wołania do ludzi o pieniądze. Myślę, że parafianie sami też przyjdą nam z pomocą* - mówi ojciec Lesław.

(ls)

Ojciec Lesław Zenon Szymborski

urodził się 10 czerwca 1959 roku. Święcenia kapłańskie otrzymał 16 maja 1987 roku. Ukończył studia w Wyższym Seminarium Duchownym w Katowicach - Panewnikach. Jako neoprezbiter został skierowany do klasztoru w Osiecznej, gdzie przez 5 lat pełnił posługę kapłańską. Najpierw był rekolekcjonistą, a później zastępcą gwardiana klasztoru. Od 1992 roku w klasztorze w Wejherowie sprawował podwójną funkcję - wikarego parafii i zastępcy przełożonego. Rok później został przeniesiony do Wschowy. Najpierw był misjonarzem i rekolekcjonistą, a od 1994 roku, przez 9 lat gwardianem wschowskiego klasztoru. Dodatkowo w latach 2000-2003 pełnił funkcję definitora Prowincji Zakonu Braci Mniejszych. W czasie sprawowania posługi przełożonego wschowskiego klasztoru ,wraz z wiernymi i sympatykami przeprowadził w zabytkowym zespole klasztornym bardzo liczne prace, m.in. renowację polichromii na całej powierzchni ścian kościoła, krypty grobowej, ławek, konfesjonałów i ołtarzy, remont dachu na klasztorze oraz kościele. Utworzył muzeum klasztorne. W 2004 roku odznaczony złotą odznaką „Za opiekę nad zabytkami" przyznaną przez ministra kultury Waldemara Dąbrowskiego. Ojciec Lesław był również pomysłodawcą budowy we Wschowie „Domu Serca" oraz jedynej na świecie „Kaplicy Papieskiej Jana Pawła II", w której można się zapoznać z nauczaniem Ojca Świętego. Założył i trenował ministrancką drużynę piłki nożnej „Orły Klasztoru", która zwyciężała w licznych turniejach i zawodach.

PROGRAM OBCHODÓW JUBILEUSZU 30-LECIA KONSEKRACJI KOŚCIOŁA KLASZTORNEGO I UROCZYSTOŚCI ODPUSTOWYCH KU CZCI ŚW. FRANCISZKA Z ASYŻU

3 PAŹDZIERNIKA (SOBOTA)
- godz. 6.30 - msza św. w intencji zmarłych budowniczych, dobrodziejów kościoła i klasztoru oraz kapłanów i braci zakonnych
- godz. 7.30 - godzinki
- godz. 8.00 - msza św. w intencji stowarzyszeń działających przy kościele klasztornym, różaniec
- godz. 10.00 - msza św. w intencji chorych z błogosławieństwem lurdzkim
- godz. 11.00 - 18.00 (dolny kościół) - adoracja Najświętszego Sakramentu w intencji parafian, dobroczyńców i sympatyków kościoła klasztornego
- godz. 18.00 - różaniec
- godz. 18.30 - msza św. w intencji parafian i mieszkańców Jarocina. Po Eucharystii nabożeństwo „Transitus" - pamiątka śmierci św. Franciszka

4 PAŹDZIERNIKA (NIEDZIELA)
- godz. 8.00 - godzinki
- godz. 12.00 - uroczysta suma odpustowa w intencji parafian, darczyńców i firm wspierających franciszkański kościół i klasztor
- godz. 15.00 - Koronka do Miłosierdzia Bożego
- godz. 15.15 - koncert muzyki dawnej, myśliwskiej i sakralnej w wykonaniu „Capelli Zamku Rydzyńskiego" - Reprezentacyjnego Zespołu Polskiego Związku Łowieckiego (zespół zagra także podczas mszy św. o godz. 10.00, 12.00 i 16.30)
- godz. 18.00 - różaniec

OGŁOSZENIE

ADMINISTRACJA GOSPODARCZA • BEZPIECZEŃSTWA I ZARZĄDZANIE KRYZYSOWE • PUBLICZNA
www.wwshe.edu.pl
NOWOŚĆ ▶ @dministracja elektroniczna
WIARYGODNA SZKOŁA
tutaj się dobrze studiuje
studenci II roku administracji
WWSHE JAROCIN
Wielkopolska Wyższa Szkoła Humanistyczno-Ekonomiczna w Jarocinie
63-200 Jarocin, Al. Niepodległości 34a, tel. (0-62) 505-20-60, e-mail: rekrutacja@wwshe.edu.pl

WARSZTATY ZA DOTACJĘ Z EUROPEJSKIEGO FUNDUSZU SPOŁECZNEGO

Uczniowie „dwójki" wkraczają na rynek pracy

Młodzież z Zespołu Szkół Ponadgimnazjalnych nr 2 w Jarocinie bierze udział w warsztatach, które odbywają się w ramach projektu „Uczniowie wkraczają na rynek pracy". Młodzi ludzie uczą się planować karierę zawodową i efektywnie szukać pracy. Zajęcia dotyczą przede wszystkim predyspozycji zawodowych, redagowania dokumentów (CV, list motywacyjny) oraz tego, jak poruszać się na rynku pracy. - *Założeniem programu jest wzmocnienie atrakcyjności kształcenia zawodowego oraz wspomaganie uczniów w dostosowaniu do obecnych wymogów rynku pracy* - wyjaśnia Witold Bierła, dyrektor ZSP nr 2. Do udziału w programie skierowanych zostało stu uczniów technikum i zasadniczej szkoły zawodowej. - *Dla nich utworzono Szkolny Ośrodek Kariery. Podczas zajęć wykorzystywany jest nowoczesny sprzęt multimedialny oraz specjalistyczne programy komputerowe, zakupione na potrzeby ośrodka, w ramach projektu* - dodaje dyrektor. Uczniowie otrzymali niezbędne materiały pomocnicze - między innymi teczki, notesy, pendrive'y. W ramach przedsięwzięcia, dla wszystkich uczniów „dwójki" otwarte zostało biuro doradcy zawodowego.

Na zakończenie projektu - 2 grudnia, w Jarocińskim Ośrodku Kultury zorganizowane zostaną targi pracy. - *Chcielibyśmy, żeby wzięli w nich udział również gimnazjaliści, którzy mogliby się zapoznać z ofertą praktyki i możliwościami podjęcia pracy w przyszłości* - mówi dyrektor Bierła.

Na realizację przedsięwzięcia szkoła pozyskała 53.434 zł z Europejskiego Funduszu Społecznego. Projekt i wniosek aplikacyjny został przygotowany przez nauczycieli jarocińskiej „dwójki" - wicedyrektorkę Dorotę Gromadę oraz Adama i Magdalenę Cyfert. ZSP nr 2 jest pierwszą szkołą ponadgimnazjalną powiatu jarocińskiego, która sięgnęła po takie dofinansowanie. - *To jest naprawdę duży sukces nauczycieli, którzy zajęli się opracowaniem tego projektu. Zdaję sobie sprawę z tego, że jest to ogrom pracy, poza normalnymi obowiązkami* - podkreśla Witold Bierła.

(ann)

TRWA LIKWIDACJA GOSPODARSTWA POMOCNICZEGO PRZY ZSP NR 2

Warsztaty przynosiły straty

Warsztaty szkolne przy Zespole Szkół Ponadgimnazjalnych nr 2 w Jarocinie w ubiegłym roku obchodziły 60-lecie działalności. W tym roku dyrektor „dwójki" Witold Bierła był zmuszony podjąć decyzję o ich likwidacji. - *Warsztaty już od dłuższego czasu przynosiły straty* - wyjaśnia Bierła. - *Podupadły wraz z kondycją jarocińskich zakładów. To od nich otrzymywaliśmy zlecenia. Jeśli te przedsiębiorstwa nie mają pracy dla swoich pracowników, to nie będą przecież jej zlecały naszym warsztatom* - tłumaczy dyrektor. Witold Bierła przyznaje, że decyzja nie była łatwa. - *Warsztaty działały jako gospodarstwo pomocnicze przy naszej szkole. Placówka ma długą historię i nierozerwalnie kojarzy się z „dwójką". W najlepszych latach na koncie warsztatów było kilkaset tysięcy złotych. Inwestowaliśmy wówczas w nowe urządzenia i wyposażenie. Niestety, w ostatnim czasie, w każdym roku, przynosiły straty i musiałem podjąć decyzję o ich zamknięciu* - mówi dyrektor.

W NAJLEPSZYCH LATACH WARSZTATY miały stałe zamówienia z jarocińskich zakładów pracy

Pomieszczenia warsztatów zostały zaadaptowane na klasy i pracownie do praktycznej nauki zawodu. Powstała dzięki temu, między innymi, przestronna pracownia mechaniki samochodowej z dużą bramą wjazdową. - *Uczniowie będą mieli lepsze warunki do nauki. Przy pracowniach są klasy, w których będą się odbywały zajęcia teoretyczne z przedmiotów zawodowych. Dzięki dodatkowym salom, mogliśmy tak ułożyć plan zajęć w szkole, żeby lekcje nie odbywały się na dwie zmiany. Jedynym dniem, kiedy trwają one dłużej jest poniedziałek. Do tej pory w tym systemie pracowaliśmy pięć dni w tygodniu. Zajęcia trwały nawet do dwudziestej* - podkreśla Witold Bierła.

Nauczyciele zatrudnieni w warsztatach będą uczyli przedmiotów zawodowych w szkole, a dotychczasowy kierownik - Benedykt Wróbel przeszedł na emeryturę.

(ann)

JAROCIŃSKIE „PODSTAWÓWKI" A PROGRAM MEN

Owocowo w szkole

Nowy rok szkolny niesie ze sobą nowe projekty zaproponowane przez Ministerstwo Edukacji Narodowej. Tym razem jest to program „Owoce w szkole", w którym uczestniczą dwie z czterech jarocińskich „podstawówek".

Akcja zorganizowana przez MEN polega na dostarczaniu owoców i warzyw dzieciom klas początkowych. Zespół Szkół nr 3 i 5 bez wahania postanowiły przystąpić do programu. - *Dzieci za to nie płacą. Ponadto dostajemy gotowe do spożycia, czyste, zapakowane w jednostkowe opakowania produkty. Więc nad czym się tu zastanawiać* - mówi Danuta Głogowska, wicedyrektor jarocińskiej „piątki".

Program „Owoce w szkole" ma na celu ukształtowanie odpowiednich nawyków żywieniowych u najmłodszych uczniów. - *Nadwagi jest problemem bardzo szeroko komentowanym. Już od najmłodszych lat należy uczyć dzieci, co należy jeść, żeby być zdrowym, dlatego popieramy program MEN-u* - wyjaśnia Maria Sobczak, dyrektor ZS nr 3 w Jarocinie. Fundusze na przedsięwzięcie zostały pozyskane z Unii Europejskiej oraz z budżetu krajowego. Całość zadań związanych z programem będzie realizowała Agencja Rynku Rolnego. Obecnie przyjmowane są zgłoszenia od dostawców i producentów - *Na stronie ARR będzie dostępny wykaz dostawców, którzy zostali dopuszczeni. Będziemy mogli wybrać jednego spośród nich* - mówi wicedyrektor ZS nr 5. - *Jak często będą dostarczane owoce i warzywa, to zależy od ilości chętnych szkół.* - dodaje. Dzieci będą spożywały świeże owoce - jabłka, gruszki, truskawki oraz warzywa: marchew, rzodkiewki, czy paprykę słodką. Do dyspozycji będą również soki owocowe, warzywne oraz warzywno-owocowe. Placówki uczestniczące w programie MEN-u organizują również zajęcia wzbogacające wiedzę dzieci na temat zdrowego odżywiania m.in. różnego rodzaju konkursy, zabawy, zajęcia z higienistką oraz pogadanki z rodzicami. - *Nie w każdej rodzinie dba się o to, by posiłek był regularny, odpowiednio skomponowany, pozbawiony wszelkich tuczących i niezdrowych składników. Dlatego naszym zadaniem jest nauczyć dzieci zdrowego odżywiania* - tłumaczy Danuta Głogowska.

Owoce będą dostarczane już od 19 października. Szkoły zamierzające przyłączyć się do akcji MEN-u mogą zgłosić zamiar uczestnictwa do 16 listopada do oddziału terenowego Agencji Rynku Rolnego. Wówczas owoce będą dostarczane od lutego przyszłego roku.

(nim)

DWIE JAROCIŃSKIE SZKOŁY podstawowe bez wahania przystąpiły do projektu „Owoce w szkole" - nr 3 i 5

WYSTAWA W STOLARNI

Artysta zagubiony w samotności

W Stolarni Teodora Styszyńskiego przy ul. Śródmiejskiej 27a w Jarocinie otwarta została wystawa „Boguś Olszewski i przyjaciele".

- Boguś urodził się w Jarocinie. Przez pewien czas mieszkał w tym domu. Przyjeżdżał tu na wakacje. Bawiliśmy się razem - wspominał kuzyn artysty, Romuald Styszyński, organizator wystawy. - *Zjednoczyła nas dość smutna sytuacja - w czasie pogrzebu Bogumiła. Ludzie, którzy przyszli go pożegnać, postanowili, że jesienią trzeba zrobić wystawę.*

Fot. Stanisław Dziekański

NA OTWARCIE WYSTAWY przyjechali bliscy, znajomi, przyjaciele Bogumiła Olszewskiego

Do Jarocina przyjechali goście z Poznania i Warszawy. - *Znałam go bliżej przez trzy lata. Z widzenia dłużej. Poznałam jego pasje, tęsknoty, samotność. Jakim był człowiekiem? Bardzo wrażliwym, bardzo samotnym, chwilami nieszczęśliwym, zagubionym, romantykiem, o wielkiej wyobraźni, fantazji... Był mistrzem w swoim fachu. Z pewnością też był dobrym człowiekiem* - wspominała Karina, miłość artysty, która odczytała też kilka jego wierszy, napisanych właśnie dla niej.

Z recytacją wystąpiła również Agata Wawrzyniak z PoemaCafe w Pozaniu. - *Był niezmiernie życzliwy. Kiedy się poznaliśmy, od razu się zaprzyjaźniliśmy. Cieszę się więc, że mogę tu być, bo jest to dla mnie osobiste przeżycie* - przyznała.

Podczas spotkania zaprezentowano również książkę Ziemisława Olszewskiego, brata artysty, będącą dedykacją dla Bogumiła Olszewskiego. W publikacji znajdują się jego ilustracje.

Na ekspozycji obejrzeć można było nie tylko obrazy i grafiki Bogumiła Olszewskiego, ale również prace Witolda Zakrzewskiego i Jacka Kasprzyckiego oraz fotografie kuzyna artysty, Krzysztofa Styszyńskiego.

(akf)

STRAŻACY Z KLĘKI CHCĄ INTEGROWAĆ MIESZKAŃCÓW

Aktywni druhowie

Festyn rodzinny, wycieczka, „Mikołajki" i spotkanie integracyjne przy świecach - to tylko niektóre imprezy planowane przez Ochotniczą Straż Pożarną w Klęce. Druhowie na ich organizację pozyskali 50 tys. zł.

Strażacy z Klęki wzięli udział w konkursie ogłoszonym przez Wojewódzki Urząd Pracy w Poznaniu. Dzięki swoim pomysłom na integrację społeczną, uzyskali dotację w wysokości 50 tys. zł. Projekt „Wieś niekoniecznie nudna" realizowany będzie od września do końca lutego 2010. Na początek października zaplanowano festyn integracyjny „Rodzina się bawi". W ciągu pięciu miesięcy mają się odbyć m.in. spotkania z historykiem, „Mikołajki" dla najmłodszych mieszkańców Klęki i ich rodziców oraz jednodniowa wycieczka po Wielkopolsce, poprzedzona konkursem plastycznym i literackim dla uczniów. W trakcie spotkania podsumowującego realizację programu wręczone zostaną certyfikaty „Aktywnego Mieszkańca". Dla uczestników imprez będą przygotowane specjalne gadżety. Strażacy mają zamiar także zorganizować konkursy i turniej piłki siatkowej. - *Nasze OSP postarało się również o wpis do rejestru organizacji pożytku publicznego. Wprowadziliśmy też wcześniej zmiany do naszego statutu. Dzięki temu możemy starać się nie tylko o 1 % z podatku, ale i prowadzić szerszą działalność społeczną. Od niedawna działa u nas także kobieca drużyna pożarnicza. Wyposażyliśmy ją w mundury. Panie włączyły się także w działalność zarządu OSP. Mamy nadzieję, że ten nowy projekt przyczyni się do prawdziwej integracji mieszkańców* - podkreśla sołtys Grzegorz Gogulski.

(ls)

10-LECIE JAROCIŃSKIEGO KLUBU GÓRSKIEGO PTTK „GRULE"

Bawią się w turystykę

NA UROCZYSTOŚĆ PRZYJECHALI RÓWNIEŻ przedstawiciele zaprzyjaźnionych klubów

Członkowie klubu „Grule" spotkali się w Muzeum Regionalnym w Jarocinie, by świętować swój dziesiąty jubileusz. - *W sposób koleżeński potrafimy stworzyć grupę, która jak jedna rodzina bawi się i nikt nie jest nas w stanie poróżnić* - mówił Andrzej Piasecki, prezes „Gruli".

Pierwsza wycieczkę zorganizowano w kwietniu 1999 roku na Ślężę. Kilka miesięcy później miała miejsce wyprawa w Sudety. Jednak dopiero 18 listopada oficjalnie utworzono klub i nadano mu nazwę „Grule". Klubowicze byli m.in. w Czechach i Dolomitach. W 2001 roku wyjechali w Pireneje - zwiedzając po drodze Paryż, Andorę, Barcelonę i Genewę, a w kolejnym na Sycylię. Każdego roku, w marcu, klub organizuje wyjazd w rejony Szwajcarii Żerkowskiej z wejściem na Łysą Górę, a w kwietniu na Ślężę. Oprócz tego, „Grule" zwiedzają miasta zaprzyjaźnionych klubów. - *Już bardzo dawno temu, kiedy odwiedzali nas goście z krajów zachodnich, zawsze zazdrościli nam tej spontaniczności i bezinteresownej, społecznej pracy turystycznej* - podkreślił Piasecki. Tłumaczył, że dziś do pracy klubu wkrada się coraz więcej biurokracji. - *My jednak robimy swoje, za własne pieniądze. Pomagając sobie, będziemy się bawić w turystykę i zwiedzać kraj oraz ciekawe zakątki świata, bo najważniejsze są przyjaźnie, wspólne przeżywanie chwil, niezapomniane widoki i uśmiech na twarzach* - mówił.

(kg)

WYSTAWA „POD RATUSZEM"

Coś ładnego z niczego

Kolejna wystawa z cyklu „Podziel się z nami swoimi pasjami" to kolekcja kolczyków, bransoletek i korali Aleksandry Masłowskiej z Jarocina.

Ola ma 15 lat, a od trzech lat robi coś ładnego z „niczego". Do swoich wyrobów wykorzystuje stare korale mamy, guziki, muszelki lub tak nietypowe materiały jak stary notesik, czy butelka po napoju. Wiele wykonanych przez siebie ozdób rozdaje rodzinie oraz przyjaciółkom. Dorobek młodej projektantki można oglądać do końca września w oknie filii nr 1 Biblioteki Publicznej Miasta i Gminy w Jarocinie „Pod Ratuszem". - *Zachęcamy wszystkich, którzy mają interesujące hobby, zbierają coś ciekawego, do podzielenia się z nami swoimi pasjami* - mówią bibliotekarki.

(akf)

Fot. Anna Kopras-Fijołek

DO SWOICH WYROBÓW OLA wykorzystuje m.in. stare korale mamy, guziki i muszelki

www.jarocinska.pl
KAŻDEGO DNIA NOWE INFORMACJE

NASI MILUSIŃSCY

Na świat przyszli:

ADAM CZAJKA, KAROLINA GARBAREK, MACIEJ BŁASZCZYK, DOMINIK KAŹMIERSKI, WIKTOR LALA, EWA JANKOWSKA, KACPER TALARSKI, JULITA PESZKE, SZYMON GENDASZCZYK, JOANNA WOJTAS, ADA BOROWCZYK

Weronika Gołembka
córka Katarzyny i Łukasza z Goliny
ur. 16 września o godz. 22.07
waży 3.490 g, mierzy 56 cm

Hubert Gmurczak
z Jarocina
ur. 16 września o godz. 14.40
waży 4.110, mierzy 59 cm

Joanna Wojcieszyńska
z Szymanowa (gm. Koźmin)
ur. 17 września o godz. 4.45
waży 3.130, mierzy 54 cm

Ada Borowczyk
z Kotlina
ur. 15 września o godz. 16.20
waży 3.240, mierzy 56 cm

Bartosz Borowski
z Żerkowa
ur. 15 września o godz. 9.00
waży 3.640, mierzy 57 cm

Zdjęcia noworodków do odbioru:

„Niech każdy dzień dostarcza radości i uśmiech zawsze w sercach gości. Niechaj problemy Was omijają, a wszyscy bardzo kochają, bo jak nikt inny na świecie Wy na to zasługujecie". **Irenie i Marianowi Mikołajczakom** w 35-tą rocznicę ślubu życzenia składają J. St. Bzodkowie z Sebastianem oraz Adrian z rodziną

Dorocie i Bartkowi Smurawom w 5-tą rocznicę ślubu serdeczne życzenia składa Emilka z babcią i dziadkiem

„Róże są piękne, bo kwiaty mają, lecz nie są trwałe, bo przekwitają. A Wasza miłość niech się rozwija, niech trwa na wieki i nie przemija. Niech płomienie Waszej miłości nigdy nie słabną, a Wasza córka chowa się szczęśliwie w ich cieple i blasku". Tego **Nataszy i Eugeniuszowi Gielom** w 10-tą rocznicę ślubu życzą chrześniaczka Patrycja i chrześniak Marcin z rodzeństwem i rodzicami

„Maleńka obrączka, a znaczy tak wiele na całe życie włożona w Kościele". **Danusi i Beniuszkowi Barańskim** z okazji 20-tej rocznicy ślubu bukiet życzeń składają Gosia i Jacek

„Niech los Wam sprzyja niosąc powodzenie. Idźcie przez życie z dobrocią w sercu, otoczeni ludźmi, których kochacie, silni poczuciem bezpieczeństwa i szczęścia. Niech każdy dzień życia przynosi Wam radość". Tego **Ewie i Stanisławowi Walendowskim** z okazji 20-tej rocznicy ślubu życzą rodzice i Lucyna

„Niech każdy dzień dostarcza radości i uśmiech zawsze w sercach gości. Niechaj problemy Was omijają, a wszyscy bardzo kochają, bo jak nikt inny na świecie Wy na to zasługujecie". **Dorocie i Andrzejowi Klugom** w 18-tą rocznicę ślubu życzenia składają córki Małgorzata i Martyna oraz synowie Darek i Patryk

Udane **grzybobranie**

Kilka dorodnych prawdziwków zebrało rodzeństwo z Jarocina: Daria, Marlena i Daniel Mrówczyńscy. Grzyby dzieci znalazły w lesie na Ługach. Na grzybobranie wybrały się z tatą Januszem.

Prawdziwki radnego

25 okazałych prawdziwków znalazł w miniony czwartek Romuald Gruchalski. Radny powiatowy na grzybobranie wybrał się do Tarzec. - *Wszystkie zebrałem w jednym miejscu, a potem chodziłem godzinę i nic nie znalazłem. Jestem szalonym grzybiarzem* - przyznaje Romulad Gruchalski.

„Niech Ci słonko zawsze świeci, niech Twój uśmiech zawsze trwa. Nie trać swej wesołej minki, bo masz 1-sze urodzinki". Kochanemu wnuczkowi **Michałkowi Czajce** moc urodzinowych życzeń składają babcia Adela, dziadek Jacek, wujek Jakub i prababcia Genia

Kochanemu dziadkowi, tacie i mężowi **Edwardowi Walczakowi** z okazji 54-tych urodzin dużo zdrowia, szczęścia i uśmiechu na twarzy życzą wnuczka Klaudia, córka Żaneta, syn Szymon i żona Grażyna

na ślubnym kobiercu

24 września

MARIA MICHALSKA (Kowalew)	- PAWEŁ HOŁDERNY (Jarocin)
ROMANA SZYMCZAK (Jarocin)	- ANDRZEJ SZYMCZAK (Łysinin)

26 września

ZUZANNA RZEPECKA (Kotlin)	- DARIUSZ GOGULSKI (Lutynia)
BARBARA RAŚ (Dobieszczyzna)	- MARCIN KOŚCIUSZKO (Żegocin)
NATALIA TRAJDOS (Nosków)	- TOMASZ FOLTYNOWICZ (Potarzyca)
NATALIA WINIĘDA (Jarocin)	- ŁUKASZ KULKA (Golina)
KINGA ŁACIAK (Bachorzew)	- KRZYSZTOF HÜBNER (Nowe Jastrzębsko)
MONIKA WOJTYRA (Tarce)	- MICHAŁ BANDYK (Chrzan)
DOMINIKA WIELIŃSKA (Jarocin)	- MAREK BARCZAK (Kórnik)
ANNA KOZŁOWSKA (Jarocin)	- MARCIN GOŚCINIAK (Koźmin Wlkp.)
KAROLINA WALENDOWSKA (Cielcza)	- RAFAŁ PRZEPIÓRKIEWICZ (Radlin)

KINO, Jarocin, ul. Gołębia 1, tel. (0-62) 747-11-19

„BEZ MOJEJ ZGODY"

Sara i Brian wiodą spokojne życie. Idylla zostaje jednak przerwana, gdy dociera do nich przerażająca informacja o chorobie córki. Aby ratować życie dziecka, para podejmuje trudną decyzję, która na zawsze zmieni ich życie. Prawdziwy koszmar zaczyna się jednak, kiedy ich druga córka odkrywa prawdę dotyczącą jej poczęcia.

22 - 23 września, godz. 18.30
24 września, godz. 17.00
cena biletu 12 zł, ulgowe (do lat 15) 10 zł

„OSTATNI DOM PO LEWEJ"

Członkowie gangu, którzy porwali, brutalnie zgwałcili i zamordowali dwie młode kobiety, ukrywają się w jednym z domków letniskowych. Nie wiedzą, że jego właściciele to rodzice jednej z napadniętych dziewcząt. Kiedy para odkrywa tożsamość mężczyzn, postanawia wziąć srogi odwet za śmierć dziecka.

22 - 23 września, godz. 20.30
24 września, godz. 21.00
cena biletu 12 zł

„OLIVER TWIST"

W ramach cyklu: Szkolna Akademia Filmowa

Anglia, około 1830 r. Oliver Twist przebywa w zakładzie dla sierot prowadzonym przez bezwzględnego pana Bumble'a. Zostaje sprzedany właścicielowi zakładu pogrzebowego. Ucieka do Londynu i tam wpada w środowisko nieletnich kieszonkowców. Jego pierwsza złodziejska wyprawa kończy się fatalnie.

22 - 23 września, godz. 9.00, 13.00
24 września, godz. 11.00
cena biletu 3 zł

„MÓJ BRAT JEST JEDYNAKIEM"

W ramach cyklu: Czwartkowa Akademia Filmowa

Dwaj bracia dorastają w latach 60-tych i 70-tych XX wieku, w małym miasteczku, na południe od Rzymu. Przystojny i nieco próżny Manrico podejmuje pracę w fabryce, zostaje przewodniczącym związków zawodowych i marzy o rewolucji. Jego młodszy brat Accio wstępuje do seminarium. W życiu obu braci pojawia się Francesca, studentka pochodząca z arystokratycznej rodziny.

24 września, godz. 19.00
cena biletu 7 zł

„PIERWSZY KRZYK"

Narodziny dziecka w skali całej planety pokazane na wielkim ekranie. Film ukazuje różnice pomiędzy wieloma krajami, społeczeństwami i kulturami podczas tego najpiękniejszego i najbardziej niezwykłego dnia. W ciągu 24 godzin na całej ziemi losy kilku bohaterów przecinają się w tej wyjątkowej, a zarazem wspólnej dla nich chwili - kiedy dziecko przychodzi na świat.

25 - 30 września, godz. 19.00
cena biletu 12 zł

„ZAŁOGA G"

Zespół wyszkolonych tajnych agentów - świnek morskich - podejmuje się misji dla rządu Stanów Zjednoczonych. Mają powstrzymać pewnego multimilionera, który planuje zawładnąć światem za pomocą odpowiednio zaprogramowanego sprzętu gospodarstwa domowego.

25 września, godz. 17.00
26 - 27 września, godz. 15.00, 17.00
28 - 30 września, godz. 17.00
1 października, godz. 13.00
cena biletu 12 zł, ulgowe (do lat 15) 10 zł

Biblioteka Publiczna Miasta i Gminy w Jarocinie poleca

Jednym tchem

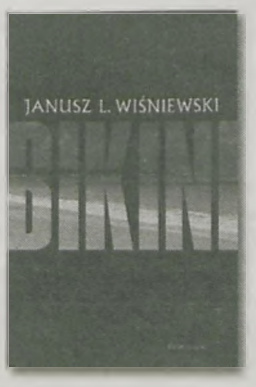

„Bikini" to kolejna rewelacyjna książka Janusza L. Wiśniewskiego. Zaskakującym może wydać się fakt, iż akcja powieści rozgrywa się pod koniec II wojny światowej, podczas bombardowań Drezna i tuż po nim oraz równolegle w spokojnej Ameryce, z dystansem przyglądającej się działaniom wojennym w Europie.

Główną bohaterką powieści jest Anna, młoda Niemka, wywodząca się z inteligenckiej, antyfaszystowskiej rodziny, która nie może pogodzić się ze zniszczeniem ukochanego miasta i chodząc po ruinach dokumentuje zdjęciami wojenną tragedię. Na swojej drodze spotyka wielu różnych ludzi, którzy w mniejszym lub większym stopniu wpływają na jej życie.

Autor przedstawia czytelnikowi bardzo wnikliwy portret psychologiczny ówczesnego niemieckiego społeczeństwa, jego poglądów, przekonań, mitów. Pokazuje, że zawsze i wszędzie można spotkać dobrych ludzi, skorych do pomocy i troszczących się o drugiego człowieka. Pisarz porusza problem nienawiści, rasizmu, kompleksów, uprzedzeń w powojennej Europie i Stanach Zjednoczonych. Mimo, iż powieść nie należy do lekkich i łatwych, czyta się ją jednym tchem.

Gorąco polecam!

HANNA JANIEC

horoskop

BARAN (21 III - 19 IV)
Pracy nie zabraknie, a właściwie w tym tygodniu tylko ona będzie się dla Ciebie liczyć i nią będziesz żył. To nie znaczy, że będziesz się nudził. Dużo będzie się działo wokół Ciebie i w wielu sytuacjach będziesz aktywnie uczestniczył. Poczucie spełnionego obowiązku i satysfakcja ze swoich osiągnięć napełni Cię wielką radością. Tego Ci było potrzeba! Na koniec tygodnia odetchniesz z ulgą.

BYK (20 IV - 20 V)
Wszystko, co nowe, wyda Ci się ciekawe i pasjonujące. Ciekawość świata nie pozwala Ci spokojnie czekać. Chciałbyś natychmiast wyruszyć na odkrywanie tajemnic i poszukiwanie przygód, ale jeszcze nie teraz. Nadejdzie taki moment, ale dużo później. Tymczasem skup się na pracy i codziennych obowiązkach. W końcu najwięksi odkrywcy też od tego zaczynali. Zachowaj bezpieczeństwo w podróży.

BLIŹNIĘTA (21 V - 20 VI)
Masz większą siłę przebicia, więc pora podjąć bardzo ważne decyzje. Zanim rozpoczniesz nowe przedsięwzięcia, zakończ stare. W przeciwnym razie możesz mieć kłopoty z podołaniem ze wszystkim. Możliwe, że z czymś nie zdążysz i to będzie Cię kosztowało trochę nerwów. Twoja rodzina będzie dla Ciebie wyrozumiała, gdy będziesz zostawał po godzinach.

RAK (21 VI - 22 VII)
Przypływ energii i nowy bagaż pomysłów pozwoli Ci na zrealizowanie najbliższych planów. Resztę zostaw na później, bo sytuacja w najbliższych tygodniach może ulec radykalnym zmianom. W sprawach finansowych zaczyna się dobry okres. Będziesz mógł podreperować domowy budżet, a przy odrobinie szczęścia jeszcze zaoszczędzisz.

LEW (23 VII - 22 VIII)
W tym tygodniu będą targały Tobą mieszane uczucia i trudno będzie osiągnąć uczucie zadowolenia. Będą walczyły w Tobie dwie sprzeczności. Z jednej strony chciałbyś stabilizacji, z drugiej pragniesz zmian. To bardzo trudne do pogodzenia. Pod koniec tygodnia powinieneś wzmóc swoją ostrożność. Może Ci grozić jakieś niebezpieczeństwo. Przestroga Byka może okazać się słuszna.

PANNA (23 VIII - 22 IX)
Sfinalizujesz któryś ze swoich projektów, planów. Sukcesu nie będziesz długo święcić, bo w kolejce są już następne dzieła. Znajdziesz się w żywiole działań i w centrum zainteresowania. Najważniejsze, że nie zabraknie Ci energii i zdrowie będzie dopisywało. Będziesz miała szansę zarobienia dużych pieniędzy i wykorzystaj ją, bo w dalszej perspektywie czekają Cię spore wydatki.

WAGA (23 IX - 22 X)
Gospodaruj oszczędnie czasem, pozbądź się wszelkich zaległości. Siły witalne jeszcze słabe, ale tempo pracy należałoby stopniowo zwiększać. Po pracy skup się na rodzinie. Będziesz miała świetny kontakt z najbliższymi. Radość z porozumienia z krewnymi i wzajemna życzliwość będzie Cię napawać radością. Któż nie marzyłby o takiej rodzince?

SKORPION (23 X - 21 XI)
Wykorzystaj zapasy energii, nagromadzone podczas urlopu. Teraz każdy dzień będzie przynosił nowe zadania, nowe priorytety działań. Trudno Ci będzie znaleźć chwilę wytchnienia. Na nowe, ryzykowne pomysły nie będziesz miał najlepszych warunków. Zabraknie Ci czasu na przemyślenia, a bez nich lepiej nie wchodzić w niepewne interesy.

STRZELEC (22 XI - 21 XII)
Trudności Cię mobilizują, ale to bardzo dobrze. Teraz potrzeba Ci dodatkowych bodźców do działania, zwłaszcza w pracy zawodowej. Zostaną powierzone Ci zadania, które będą wymagały od Ciebie ogromnego zaangażowania i wysiłku. Podołasz, ale jeśli nie weźmiesz wszystkiego na siebie i umiejętnie rozdzielisz obowiązki. Finanse na razie nie zaspokoją Twoich potrzeb, oszczędzaj.

KOZIOROŻEC (22 XII -19 I)
Szukaj szczęścia w codzienności. Poświęcając tym sprawom więcej uwagi i czasu, odkryjesz niewyczerpane źródło radości. Będziesz miał okazję ujawnić swoje mocne strony i pomysłowość. Zostaniesz zauważony i doceniony. Baczną uwagę zwróć na nowe znajomości. Pamiętaj, że nie każdy, kto się uśmiecha jest szczerym przyjacielem. Prawdziwych, sprawdzonych przyjaciół już masz.

WODNIK (20 I - 18 II)
Powinieneś wprowadzić do swojego życia radykalne zmiany. Twoje kłopoty biorą się z nieśmiałości i z niechęci upominania się o swoje. Zbyt wiele uwagi poświęcasz na sprawy innych, a na swoje często nie starcza Ci sił i energii. Zastanów się, jak pogodzić oczekiwania Twoje oraz innych. Twój partner też czuje się zaniedbywany i lekceważony. Zrób coś z tym.

RYBY (19 II - 20 III)
Jesteś w dobrej formie i odkryjesz w sobie nowe pokłady sił witalnych. Nie pozwól na ich zaprzepaszczenie. Kontakty z nowo poznanymi ludźmi zainspirują Cię do zupełnie nowych działań i do zmiany sposobu myślenia o wielu sprawach. Obecnie masz dobrą intuicję i śmiało możesz się nią kierować przy podejmowaniu decyzji czy rozstrzyganiu spornych kwestii.

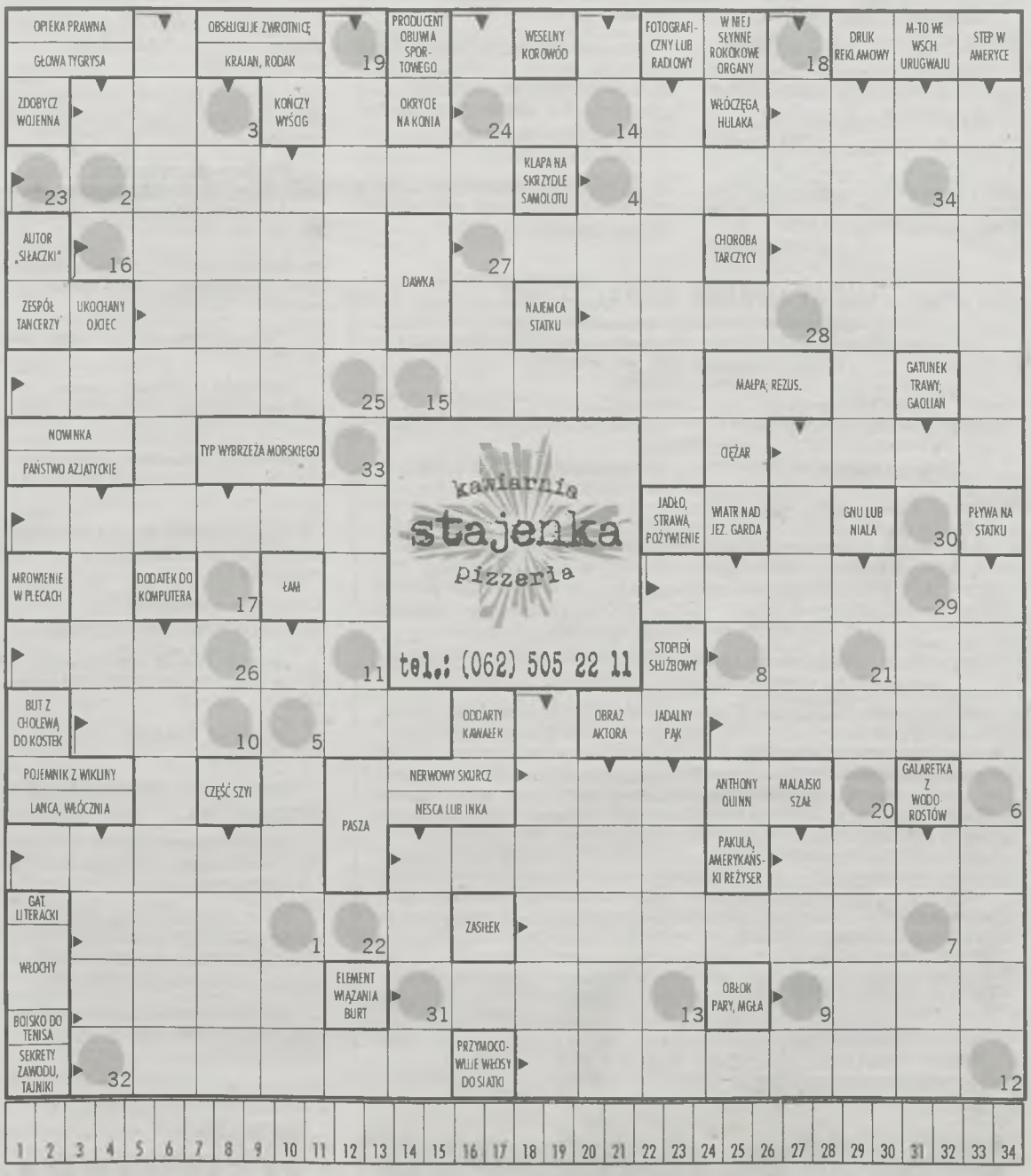

rozwiązanie krzyżówki nr 834

Hasło: „DROGO KUPUJE, KTO NIEPOKOJEM DOPŁACA"

Nagrody wylosowali: **WANDA NELKA** - Jarocin, ul. Dożynkowa 26 (pizza), **ANNA OPIELEWICZ** - Cielcza, ul. Poznańska 2 (pizza).

Po odbiór nagród prosimy się zgłosić do biura ogłoszeń (Jarocin, ul. Rynek 21, wejście od ul. Mickiewicza) w ciągu dwóch tygodni.

krzyżówka nr 835

Oprac. ANDRZEJ SZEWCZYK

Litery z pól ponumerowanych w prawym dolnym rogu, napisane od 1 do 34, utworzą rozwiązanie.

Rozwiązanie krzyżówki prosimy przesłać lub przynieść wraz z kuponem do **BIURA OGŁOSZEŃ (Jarocin, ul. Rynek 21, wejście od ul. Mickiewicza)** do 2 października. Spośród prawidłowych rozwiązań wylosowane zostaną **dwie pizze o wartości 30 zł każda, ufundowane przez pizzerię „Stajenka"**.

„GJ" 39 (989)
GAZETA jarocińska

za 25 zł będziesz w Gostyniu, Rawiczu, Krotoszynie, Jarocinie i w Pleszwie

zlecasz w jednej gazecie ukazuje się w pięciu

sprzedaż

GARAŻE ocynkowane. Producent, raty. Tel. 0-601/580-744.
(18B07)

Markowe nowe i używane **kaloryfery, piece CO, podgrzewacze wody**. Tel. 0-618/193-076, 0-500/200-478.
(796J07)

DREWNO KOMINKOWE - pocięte, połupane, transport gratis. Tel. 0-510/514-737
(3748P08)

SUKNIE ŚLUBNE - sklep, komis, wypożyczalnia, szycie na miarę, nowe od 250 zł. Krotoszyn, ul. Słowiańska 23, k. dawnego Pewexu. Tel. (0-62)725-74-04.
(953K08)

Boazeria świerkowa, podłoga, podbitka od 14zł. Tel. 0- 502/283-327.
(321J09)

OGRODZENIA BETONOWE - produkcja, montaż. Dobra Nadzieja 45a. Tel. 0-602/780-409, 0-728/860-561, (0-62)741-82-02.
(4013P09)

Sprzedaż nowych i używanych **OKIEN PLASTIKOWYCH i DRZWI WEJŚCIOWYCH** PCV. Jarocin, ul. Do Zdroju 23. Tel. 0-603/123-192.
(5833B09)

SPRZEDAŻ I MONTAŻ OKIEN PCV, nowe, tanio. Tel. 0-512/173-283 - dzwonić od 8.00-21.00.
(6070B09)

DREWNO OPAŁOWE, ROZPAŁKOWE, transport do klienta poleca Skład Opału Cielcza, ul. Sienkiewicza 31. Tel. 0-609/078-524, (0-62) 747-79-99.
(6080B09)

SPRZEDAŻ WAPNA MAGNEZOWEGO I TLENKOWEGO. Tel. 0-604/993-375.
(6214B09)

Sprzedam nową **SZAFĘ** przesuwaną: szer. 200cm, wys. 250cm, głębokość 60cm, możliwość przerobienia, cena 1.650 zł. Tel. 0-669/013-422 proszę dzwonić po 17.00.
(1872J09)

Tanio sprzedam używane **PŁYTY korytkowe** 3m x 0,6m. Tel. 0-691/560-760.
(6278B09)

Drewno kominkowe i opałowe, sezonowane, transport gratis. Tel. 0-698/922-730, ((0-62)741-64-05.
(4439P09)

Sprzedam **RURĘ** średnica 42 mm, **STOŁY ZALEWOWE** 1.68 -5.60 i 1.90 - 9.20, **LAMPY SODOWE** 400W, **PIECE do szklarni** gazowy i olejowy. Tel. (0-62)740-74-04, 0-781/646-699
(1921J09)

Sprzedaż **MŁODYCH KUR oraz rocznych** po godz. 15-tej (0-62)740-49-80, Golina, ul. Jarocińska 1a
(1930J09)

Sprzedam **KRAJZEGĘ** silnik 1.5 KW, 380V, 2800 obrotów na min. Tel. 0-663/393-677.
(6384B09)

CEMENT I WEŁNA MINERALNA, TANIO. Tel. (0-62) 741-67-35.
(4481P09)

Sprzedaż PIASKU ŻWIRU, TŁUCZNIA, KOSTKA GRANITOWA 200 zł i WĘGIEL DRZEWNY 250 zł. Tel. 0-693/427-767.
(6388B09)

WYPRZEDAŻ MASZYN STOLARSKICH I ŚLUSARSKICH: RÓWNIARKA 4 noże szer. 30 cm, **WIERTARKA POZIOMA, WIERTARKA WIELOWRZECIONOWA** 27 wrzecion (pionowo-pozioma), **ODCIĄG STACJONARNY** 4-workowy, **ODCIĄG MOBILNY** 1-workowy, **OKLEINARKI DO KANTÓW, PIŁA FORMATOWA Z PODCINAKIEM, SZLIFIERKA DŁUGOTAŚMOWA, PRASA SEGMENTOWA** do okleinowania, **FREZARKI DOLNOWRZECIONOWE, GRUBOŚCIÓWKA** 63 cm, **KONWOJERY LAKIERNICZE, KOMPRESORY. MASZYNA DO MONTAŻU KÓŁ** (prasa hydrauliczna), **GWINCIARKA KADŁUBOWA, POLERKA DWUTARCZOWA, PIŁA TAŚMOWA DO METALU.** Tel. 0-609/201-036 lub (0-62) 741-47-19. **RÓWNIEŻ REALIZACJA ZAMÓWIEŃ.**
(6398B09)

Sprzedam **plandekę ze stelarzem**, wymiary 4 x 2,10 x 2,20. Tel. 0-606/166-208
(2633G09)

Okazyjnie sprzedam **POROŻE JELENIA** 6 szt., **KOZŁA** 25 szt. Tel. 0-514/420-611
(1939J09)

Sprzedam **KRÓLIKI NA UBÓJ**. Tel. 0-880/737-956.
(6405B09)

Sprzedam **KOSIARKĘ** akumulatorową. Tel. 0-880/737-956.
(6406B09)

Sprzedam **PIEC C.O.**1.8m², **BOJLER ELEKTRYCZNY** 80l, **ROZSIEWACZ NAWOZU** Kos. Tel. (0-61) 287-45-39.
(6410B09)

Sprzedam **DRZWI PCV ZEWNĘTRZNE**, brąz, prawe, ocieplane z szybą, 1100x2100. **DRZWI PCV BIAŁE, BALKONOWE**, prawe, 830x2200 nowe. **DRZWI TARASOWE** zewnętrzne PCV, białe, 1250x2225, nowe. Tel. 0-605/241-513.
(6411B09)

Sprzedam **SAMSUNG AVILA GT-S 5230**, nowy ekran dotykowy. tel. 0-0-793/310-951.
(6415B09)

SIATKI OGRODZENIOWE - sprzedaż, montaż, akcesoria. Najwyższa jakość - najniższa cena. Tel. 0-693/067-660
(4506P09)

Ślusarstwo, płoty kute, balustrady, schody, bramy, zadaszenia - piaskowane i malowane proszkowo. Tel. 0/513-177-336.
(4511P09)

Kościarka- maszyna do mielenia kości i mięsa, stan bdb. Tel. 0/513-177-336.
(4512P09)

Tanio sprzedam **KANAPA** 2 osobowa, rozkładana. Tel. 0-501/667-841.
(6430B09)

Do sprzedania 400 m² **PŁYT ŻELBETONOWYCH.** Tel. 0-603/137-361.
(6435B09)

Sprzedam **SZAFĘ, BIURKO, STOLIK** biało - niebieskie, **FOTEL** brąz 1-osobowy. Tel. (0-62) 747-28-47 po 19.00.
(6445B09)

Sprzedam **SOFA** rozkładana, **ELEMENTY TAPICERKI** - 4 koła Rower 400, **PIEC KUCHENNY, MAGIEL ELEKTRYCZNĄ**. Tel. (0-62) 749-34-65.
(6448B09)

Sprzedam **TUJE:** 40-50cm - 3.50 zł, 60-80 cm - 4.60 zł; 90cm - 5.50 zł, Jarocin. Tel. 0-696/692-585.
(1954J09)

Sprzedaż **TYNKU TERRABONA. SPRZEDAŻ PLANDEK**. Tel. 0-603/132-039.
(1955J09)

Sprzedam **SŁÓŁ** rozkładany, 5 długości max 3.60x0,90, różne dębowe, KRZESŁA. Tel. 0-515/159-064.
(6454B09)

Sprzedam **COMBO BASOWE** Hughes & Kettner 100 W. TANIO!. Tel. 0-698/496-049.
(6458B09)

Sprzedam **DESKĘ** z tarketu, jesion rustyk. Tel. 0-601/510-678.
(6461B09)

Sprzedam **SUKNIĘ ŚLUBNĄ** rozm. 36/38 + bolerko, rękawiczki, welon. Tel. 0-669/328-816
(1957J09)

Sprzedam **PIŁĘ FORMATOWĄ SCM Z PODCINAKIEM**, rok produkcji 1999, długość 3,20 m, przechylana 45 stopni. Tel. 0-609/201-036, (0-62) 741-47-19.
(6473B09)

Okna PCV, grzejniki nowe i używane. Miejska Górka, ul. Paderewskiego 21, tel. 0-694/505-529.
(1507R09)

Sprzedam **SUKNIĘ ŚLUBNĄ** białą, jednoczęściową, rozmiar 40/42. Cena do uzgodnienia. Tel. 0-607/433-772.
(6481B09)

MYJKI wysokociśnieniowe, nowe i używane, na gwarancji, **NAGRZEWNICE** wodne i mobilne. Jarocin, ul. Węglowa 28, tel. (0-62) 747-22-78, 0-889/459-794.
(6483B09)

Sprzedam **QUADA SHINERAY 250** , nowy, homologacja, 2 osoby, tanio 4.700. Tel. 0-501/793-158
(1965J09)

Sprzedam nową **cegłę** (dziurawka i pełna). Tel. (0-62)761-60-02.
(4558P09)

DREWNO kominkowe, opałowe, rozpałkowe. Tel. (0-62) 505-04-46, 0-507/679-552.
(6487B09)

Sprzedam **akordeon Welmeister** 96 bas, mało używany, po kilku lekcjach gry, stan idealny. Tel. 0-65 571-96-63
(2673G09)

Sprzedam **FREZARKĘ** do drzewa, **ŁAWĘ STOLARSKĄ, NARZĘDZIA** ręczne. Tel. (0-61) 285-49-94.
(6493B09)

Sprzedam **AKWARIUM** 200l z całym wyposażeniem + rybki. Tel. 0-608/233-658.
(6496B09)

Sprzedam **WÓZEK** bliźniaczy 2-funkcyjny, granatowy z dodatkiem ecru, stan idealny. Tel. 0-661/100-330.
(6498B09)

Sprzedam **PIANINO**. Tel. (0-62) 747-42-59
(1972J09)

Sprzedam **PŁYTY KORYTKOWE** 4m x 60 cm na szmbo lub dach. Tel. 0-692/712-135.
(6517B09)

Sprzedam **konstrukcję stalową 2 - spadowa**, 9 m szerokości i 15 m szerokości. Tel. 0-601/779-715
(2694G09)

WAGĘ BYDLĘCĄ udźwig 1500 kg, stan idealny. **WAGĘ ELEKTRONICZNĄ** 1500 kg, **WAGĘ ZEGAROWĄ** pełnouchylną: 50, 25 ,15 kg., stan idealny. Tel. 0-784/599-900.
(1086K09)

Sprzedam **kamień Strzegomski brukowy** - niesort, różne kolory: szary, czarny, czerwony. Tel. 0-601/779-715
(2695G09)

Sprzedam tanio **MEBLE MŁODZIEŻOWE** stan bdb. Tel. 0-697/074-324.
(6532B09)

Sprzedam **WINOGRONA** ciemne z plantacji, szczep z Burgundii, 1kg/1 zł. Tel. (0-62) 740-30-57, 0-696/819-801.
(6546B09)

SPRZEDAŻ EKO-GROSZKU Z CZECH. Tel. 0-668/559-683.
(4592P09)

kupno

ANTYKI, STAROCIE - skup, sprzedaż, renowacja. Piotr Pryczek. Zapraszamy do sklepu 10.00 - 18.00. Jarocin, ul. Wodna 6, tel. (0-62) 505-20-10 sklep, kom. 0-500/086-800.
(206B09)

Kupię KSIĄŻKI UŻYWANE. Dojazd, gotówka. Tel. 0-509/675-586.
(256K09)

Kolekcjoner kupi stare monety. Tel. 0-601/738-532, karotl@op.pl
(1291R09)

SKUP KASZTANÓW: Dobrzyca ul. Cmentarna 14. Tel. (0-62) 741-39-30, 0-692/194-546, Żółków 16a. Tel. 0-604/613-575. **Kotlin,** ul. Konopnickiej 2. Tel. (0-62) 740-58-24. **Jarocin,** ul.Ceglana 1. Tel. (0-62)505-41-52.
(4491P09)

Kupię **INSTRUMENTY MUZYCZNE, NAGŁOŚNIENIA,** efekty. **MUZYCY I WOKALISTKA** potrzebni do zespołu. Tel. 0-518/549-530.
(6426B09)

motoryzacyjne

AUTO - GAZ KRZYSZTOF KWAŚNIEWSKI montaż, naprawa, raty. sekwencyjny wtrysk gazu BRC już od 2400 zł. **Uwaga! Zmiana siedziby firmy na Jarocin ul. Powstańców Wlkp. (dawna Fabryka Mebli).** Tel. 062 749-61-93, 0-605/277-156, 0-608/79-79-80.
(9201B08)

AUTO-GAZ - montaż instalacji gazowych. Jarocin, ul. Ceglana 1, tel. (0-62) 747-90-88, 0-694/710-777.
(9202B08)

POLSKIE MENU do nawigacji fabrycznych AUDI, VW, OPEL, BMW, RENAULT i inne, Mapy i aktualizacje. **CB RADIA, RADIA DVD, MP3, NAWIGACJA**, radio odtwarzacze fabryczne do wszystkich modeli aut, **ROZKODOWYWANIE, SERWIS**. Tel. 0-692/283-333, (0-62) 505-25-00 w. 24, Auto-Port ul. Poznańska 28, Jarocin, kierunek Poznań.
(6060B09)

Sprzedam **FELGI ALUMINIOWE** 4 szt. + **4 OPONY ZIMOWE** 225 x 45 x 17 do Renault Laguny II. Tel. 0-609/552-252
(1968J09)

motoryzacyjne sprzedam

.111. SKUTERY NOWE I UŻYWANE do nowego Skutera kask gratis! Serwis, akcesoria. Jarocin, ul. Lipowa (Os. za targowiskiem), tel. 0-609/202-657.
(6566B09)

ALFA ROMEO 156, 2.0 Twin Spark + gaz sekwencyjny, 2000 r., **CLIO** 1.9 DTI, 2000 r., **ROVER** 2.0 TDI 1996 r., **VW GOLF KOMBI** 1.8, 1998 r., **VECTRA** 1.6, 16V KOMBI 1996 r. Tel. 0-502/411-825.
(4542P09)

ALFA ROMEO 2000 r., poj. 2000 cm³, benzyna + gaz, kompletne wyposażenie z klimatyzacją . Cena 12.700 zł. Tel.0-669/590-056
(1975J09)

AUDI 80 2.700 zł, **CITROEN SAXO** 96r., + gaz, 5.400 zł, **CITROEN ZX** 93r., 2.700 zł, **FORD ESKORD** 92 r., gaz, 2.400 zł; **FORD FIESTA** 1.400 zł. Tel. 0-667/820-668.
(6518B09)

AUDI A3 1.9 TDI, 2000 r. Tel. 0-889/014-478.
(6475B09)

BMW 530 diesel, 193 KM, 2002 r., bogato wyposażony, bezwypadkowy, gotowy do rejestracji. Tel. 0-604/528-621.
(6457B09)

CHRYSLER VOYAGER 2.5 TD 7-osobowy, van, 1999 r., I właściciel, lub zamiana. **RENAULT SCENIC** 1.6, 1997 r., **VW GOLF** 1.9 TDI, 1997 r., **KOMBI**. Tel. 0-604/190-631.
(4595P09)

CITROEN ZX 93r., 1.9 TDI, korzystnie. Tel. 0-696/784-064.
(6443B09)

FIAT 126P 93r. Tel. 0-505/798-857.
(1956J09)

FIAT 126P, GOLF I 78r., silnik do remontu Cezet, **WSK 175, JUNAK, MZ TROPHY, OGAR, KOMAR** zarejestrowany **MZ ETZ** 150. Tel. 0-691/230-306.
(6552B09)

FIAT CC 900 1995 r., srebrny metalik, el.szyby, c.zamek, zadbany, 2.800 do uzgodnienia. Tel. 0-792/751-518..
(4576P09)

FIAT CINQUECENTO 900 VAN 98r., 2.600 zł. Tel. 0-501/523-575.
(6392B09)

FIAT PUNTO 1998 r., 5-drzwi, zarejestrowany, cena 6.300 zł do uzgodnienia. Tel. 0-608/831-157.
(4590P09)

FIAT PUNTO 1.2, 96r., 3 drzwi, 4.300 zł. Tel. 0-694/879-572.
(6540B09)

FIAT SEICENTO listopad 98r., I właściciel, salonowy, stan idealny 5.000 zł. Tel. 0-691/284-882.
(6521B09)

FIAT SEICENTO rok 2002, przeb. 52 tys. km, cena 9.500 zł, I właściciel. Tel. 0-608/778-027
(1961J09)

FIAT UNO 92/97r., 1.1 zielony matalik, **FORD ESCORT** 91r., 1.6, 3 drzwiowy, **PONTIAC LONEZ CARO** PLUS 98 r., niebieski metalik, wspomaganie, immobilizer, stan dobry. Tel. 0-886/383-523.
(6479B09)

FORD ESCORT 1,4 97r., zielony-metalik, zarejestrowany, 5-drzwi, 4.600zł do uzgodnienia. Tel. 0-510/967-051
(1964P09)

DOJEŻDŻAMY DO KLIENTA
KREDYTY:
GOTÓWKOWE
KONSOLIDACYJNE
/WYSOKIE KWOTY - NISKIE RATY/
INFOLINIA:
0 801 000 225

AUTO-KOMIS-HANDEL
Zielińscy
Wyszki 5A, k. Kotlina
Tel. (0-62) 740-56-72
kom. 606/484-122, 502/547-494
www.zielinscy.gratka.pl
e-mail: tomaszzielinski@poczta.fm
• Sprzedajemy auta z pełną gwarancją techniczną
• Skupujemy samochody za gotówkę
PROFESJONALNA OBSŁUGA KREDYTOWA
Skredytujemy każdy samochód, również dla osób o nieudokumentowanych dochodach

AUTO - GAZ
montaż - naprawa
KLIMATYZACJE
serwis - napełnianie
NAPRAWY MECHANICZNE
wymiana rozrządów, olei
PIOTREX - JAROCIN
ul. Poznańska 71a
tel. (0-62) 747-78-03
kom. 0-512/090-998

WOJT GMINY JARACZEWO

ogłasza pierwszy przetarg ustny nieograniczony na sprzedaż nieruchomości gruntowej zabudowanej, położonej w miejscowości Parzęczew, działka nr 29/7, KW nr 28794

opis nieruchomości:
powierzchnia gruntu 6575m², powierzchnia zabudowy 278,68m² oraz 175,69m² (do rozbiórki). Nieruchomość gruntowa zabudowana dwoma budynkami gospodarczymi.

1. Budynek gospodarczy I: wolnostojący, parterowy z poddaszem użytkowym, niepodpiwniczony z dachem płaskim.

2. Budynek gospodarczy II: 1-kondygnacyjny, niepodpiwniczony z dachem płaskim. Dach i część ścian uległy zawaleniu i częściowej rozbiórce. Budynek przeznaczony do rozbiórki Oba budynki uzbrojone w energię elektryczną. Obecnie brak obowiązującego planu zagospodarowania przestrzennego dla tego terenu. W planie obowiązującym **do dnia 31.12.2003 r.** nieruchomość przeznaczona była pod tereny urządzeń produkcji gospodarki rolnej, adaptowane w planie - RSP „Góra". Obiekty zespołu dworskiego objęte strefą ochrony konserwatorskiej - „1RPO"

Przetarg odbędzie się **26 października 2009 r.**, o godz. **11.00** w siedzibie Urzędu Gminy Jaraczewo (cena wywoławcza 130.000,00 zł, wadium 13.000,00 zł)

warunkiem uczestnictwa w przetargu jest wpłacenie wadium w pieniądzu w wysokości **13.000,00 zł** na konto Urzędu Gminy Jaraczewo: Bank Spółdzielczy Jarocin Oddział w Jaraczewie **59 8427 0009 0300 0013 2000 0001** w nieprzekraczalnym terminie do dnia **22 października 2009 r. Uwaga:** Przez wniesienie wadium w terminie, rozumie się uznanie na koncie rachunku bankowego Urzędu wymaganej kwoty wadium. **Dowód** wniesienia wadium przez uczestnika przetargu podlega przedłożeniu komisji przetargowej przed otwarciem przetargu. **Wadium** wpłacone przez osobę, która przetarg wygra - zaliczone zostanie na poczet ceny nabycia nieruchomości. Pozostałym osobom wadium zostanie zwrócone nie później niż przed upływem 3 dni od dnia zamknięcia, odwołania, unieważnienia lub zakończenia wynikiem negatywnym przetargu. **Wadium** ulega przepadkowi w razie uchylenia się uczestnika, który przetarg wygra, od zawarcia umowy notarialnej. **Cena** nieruchomości osiągnięta w przetargu podlega zapłacie przez Nabywcę nie później niż do dnia zawarcia umowy przenoszącej własność - uznanie tej kwoty na rachunku bankowym Urzędu Gminy Jaraczewo. **W przetargu** mogą brać udział osoby fizyczne lub ich pełnomocnicy oraz osoby prawne działające przez ustanowionych w tym celu pełnomocników, spełniające wyżej określone warunki.
Szczegółowe informacje dotyczące w/w nieruchomości można uzyskać w Urzędzie Gminy Jaraczewo, pokój nr 18, tel. (0-62) 747-31-02 wew. 49 od godz. 8.00 - 15.00.

Więźba dachowa
Tel. 0-600/395-232
0-796/156-366
Najniższe ceny!!!

Sprzedam
ZIEMNIAKI
jadalne
odmiany VINETA
40 gr/kg
przy zakupie pow. 60kg
dowóz do domu
Tel. 503 186 323

Ditesco
czynne od pon. do pt. 11.00-16.00
POŻYCZKI GOTÓWKOWE dla Rolników
- bez zaświadczeń o zarobkach
- bez poręczycieli
- możliwość załatwienia przez telefon
Pleszew, ul. Poznańska 21
tel./fax [illegible]
telefon. [illegible]

USŁUGI TRANSPORTOWE
Przewóz aut z zagranicy od 1 do 4 sztuk
Pomoc drogowa 24 H
Wykonujemy usługi:
• lakierowanie
• kosmetyka samochodów
• pranie tapicerek samochodowych
Tel. 0-603/391-901
Zakrzew 99

zlecasz w jednej gazecie ukazuje się w pięciu

OGŁOSZENIA

za 25 zł będziesz w Gostyniu, Rawiczu, Krotoszynie, Jarocinie i w Pleszwie.

FORD ESCORT 1.6 16 V, kombi, 98 r., GHIA, bogate wyposażenie, klima i inne. Tel. 0-601/462-277.
(6399B09)

FORD ESCORT 1.6 96r., cena do uzgodnienia. Tel. 0-692/727-453.
(6491B09)

FORD ESCORT 1.6, 16V 96/97r., c.z., ABS, 4.400 zł. Tel. 0-721/102-680, 0-663/678-164.
(6455B09)

FORD ESCORT 1992 r., 1.4 + gaz. Tel. 0-609/064-775.
(6476B09)

FORD FIESTA 1.4 TDCi, 2004 r., 5 drzwi, salonowy. Tel. 0-692/712-098
(1963J09)

FORD FIESTA 1.4, 2007r., czrny metalik, ful opcja, 24.000 km, **PEUGEOT EXPERT** HDJ 2.0, 2001r., 9-osobowy, srebrny metalik, 174.000 km. Tel. 0-601/932-422.
(6544B09)

FORD FOCUS Hatchback, 99 r., pięciodrzwiowy, pierwszy właściciel, garażowany. Tel. 0-606/759-218.
(1515R09)

FORD FOCUS Kombi 2000/2001 r., 1.8, TDDI, bogate wyposażenie, 15.000 zł. Tel. 0-504/983-488.
(6501B09)

FORD MONDEO 1.8 TD, klimatyzacja, 1995 r., bogate wyposażenie, czerwony, hatchback, Tel. 0-508/037-844.
(4585P09)

FORD ORION, 1.4, 91r., kolor czerwony, centralny zamek, autoalarm, cena 1800 zł. Tel. 062 742-00-54
(4530P09)

MAZDA 323F 96r., 1.5, 16V, zarejestrowana, bogate wyposażenie. Tel. 0-603/512-442.
(6550B09)

MAZDA 626 93r., 2.0, klimatyzacja, wspomaganie, c.z., ABS, el. szyberdach, 4 x szyby elektryczne, I właściciel, niebieski, metalik, 4.900 zł do uzgodnienia. Tel. 0-665/155-530.
(6525B09)

MERCEDES 124 300 DT, 90r., 6 m-cy w kraju, stan bdb. Tel. 0-666/748-059.
(6390B09)

NISSAN VANETTE 1998 r., biały, stan bdb., cena 8.000 do uzgodnienia. Tel. 0-605/380-369.
(4570P09)

OPEL ASTRA III, 1.7 CDTI, 101 KM, 2005 r., cena 23.900 zł. Tel. 0-692/926-997.
(4565P09)

OPEL ASTRA II, 2000 r., pięciodrzwiowy, bogate wyposażenie. **FORD FIESTA**, 98 r., pięciodrzwiowy. Tel. 0-605/386-203.
(1514R09)

OPEL ASTRA kombi 1.6 16V, 95 r., automat, zarejestrowana, 3.900 zł. Tel. 0-794/633-440.
(6486B09)

OPEL ASTRA Kombi 97r., c.z., 2xairbag, kilima, immobilizer, wspomaganie. Tel. 0-661/387-492.
(6429B09)

OPEL CALIBRA 91r., 2.0 + gaz, **BMW 325** 2.5, turbo diesel, 93r., klimatyzacja, podgrzewane siedzenia. Tel. 0-695/980-877.
(6555B09)

OPEL CORSA 1.5 diesel, 94r, 3.900 zł do uzgodnienia. Tel. 0-693/-836-136.
(6449B09)

OPEL CORSA 95r., 3 drzwi, 1.4 benzyna, uszkodzona, 2.800 zł. Tel. 0-722/221-601.
(6511B09)

OPEL CORSA, 2000 r., 1.0, czerwony, wspomaganie kierownicy, 7.800 zł. Tel. (0-62) 734-35-37.
(4563P09)

OPEL KADETT 1. 4 kat., 800 zł. Tel. 0-723/172-901, (0-62)740-11-93
(1959J09)

OPEL TIGRA 1.4, 16V 96/7 r., pełna opcja: skóra, klima, podgrzewane fotele, alu, możliwa zamiana. Tel. 511/243-367
(1940J09)

OPEL VECTRA 96r., 1.6, 7.600 zł, **FORD FIESTA** 1.3, 99r., 5.700 zł, **FIAT SIENA** 1.6 97r., 4.400 zł, **FIAT SEICENTO** 98r., 4.900 zł, **SEAT TOLEDO** 2.0 94r., 3.600 zł, auta zarejestrowane. Tel. 0-604/170-790.
(6554B09)

OPEL VECTRA 99r., kombi, po liftingu, 10.300 zł lub zamiana na tańszy. Tel. 0-607/733-772, 0-693/659-147.
(6489B09)

OPEL ZAFIRA 7-osobowy, 1.8 B - 2002 r., możliwa zamiana na tańszy. Tel. 0-509/386-690.
(6519B09)

PEUGEOT 106 1.0 benzyna + gaz, 99r., wyp: elektryczne ustawienie świateł, centralny zamek, alarm, felgi aluminiowe, komplet opon zimowych, stan bdb, cena 6.300 zł do uzgodnienia. Tel. 0-510/457-351.
(1949J09)

PEUGEOT 106 97r., 1.0, stan dobry, 3-drzwiowy, ok. 2.500 zł. Sprzedam pilnie! Szczonów 6, tel. (0-62) 740-43-61.
(6557B09)

PEUGEOT 206 1.4 HDI, 2003r., klimatyzacja. Tel. 0-694/291-974.
(6444B09)

PEUGEOT 206 2.0 HDI 2001r. Tel. 0-608/587-590.
(6452B09)

PEUGEOT 206 99r., 1.1. Tel. 0-601/510-874.
(6334B09)

PEUGEOT 306 sedan, 1.9 TDI, bogate wyposażenie, zarejestrowany 95 r., Tel. 0-889/461-873, 0-888/628-130.
(6515B09)

PEUGEOT 406 1.9 Turbo diesel, 98r., bogate wyposażenie, pilnie. Tel. 0-693/771-580.
(6425B09)

PEUGEOT BOXER 2003 r. 2 TDHI, wysoki, krótki, przebieg 249 tys. km, Faktura VAT, zamiana. Tel. 0-602/153-284
(2666G09)

POLONEZ 1.6, GSI Atu plus 1999r., gaz. Tel. 0-608/679-754.
(6551B09)

RENAULT 19, 1993 r., 1.4 benzyna+gaz, c.zamek, cena 3.300 zł do negocjacji. **ASTRA II**, +gaz, 2000 r., bogate wyposażenie. Tel. (0-62)741-39-30, 0-692/194-546, 0-781/781-758.
(4492P09)

RENAULT LAGUNA II, 2001 r., 1.9 DCI, zarejestrowany. Tel. 0-605/243-407
(1482R09)

RENAULT LAGUNA II, rok 2003. Pełna opcja.Tel. 0-503/795-826
(1969J09)

RENAULT MEGANE 2000 r., 1.9D, pełne wyposażenie, cena 10.500. Tel. 0-500/125-798.
(4581P09)

RENAULT MEGANE 2001r., 1.9 DCI, pełna opcja bez skóry, zarejestrowany. Tel. 0-500/621-575.
(6504B09)

RENAULT SCENIC 1.9 DCI, 2001/2002, klima, komputer, ABS. Tel. 0-607/224-384
(2667G09)

RENAULT TRAFIC 94r., 2.2, benzyna, gaz, zarejestrowany na 6 osób, cena 4.500 zł do uzgodnienia. Tel. 0-606/370-122.
(6422B09)

SEAT CORDOBA 93r., 1.9 D, wspomaganie, radio szyberdach, alufelgi, czerwony, 7.700 zł do uzgodnienia. Tel. 0-665/155-530.
(6524B09)

SEAT TOLEDO 1.6 97r. Tel. 0-661/368-723.
(6467B09)

Silnik FORD ESCORT ze skrzynią biegów, razem lub osobno 1.8 Diesel. Tel. 0-601/779-715
(2696G09)

SKODA FAVORIT 1.3, 91r., hak, niebieska. Tel. (0-62) 740-44-28.
(6541B09)

SKODA FAVORIT 1991 r., instalacja gazowa. Tel. 0-885/974-818
(2677G09)

SKODA FELICIA 96r., poj. 1.300, benzyna + gaz, hak. Tel. 0-606/197-229.
(6439B09)

SKODA OCTAVIA 1.9 TDI, 110KM, 2003r., hatchback, srebrna, pełne wyposażenie bez skóry. Jarocin, Tel. 0-600/318-118.
(6484B09)

SKODA OCTAVIA 2000r., 1.9 TDI, klimatyzacja. el. szyby, ABS, immobiliser, srebrny metalik. Tel. 0-607/977-385.
(6565B09)

VOLVO 440 94r., 1.8, stan bdb, cena 2.800 zł do uzgodnienia. Tel. 0-609/084-782.
(6221B09)

VW GOLF III 96r., 1.6 benzyna. Tel. 0-696/459-844
(6527B09)

VW GOLF IV 1998 r., 19 TDI, 110 km, c.z., 4 x p.p., w.k., klimatronik. Tel. 0-506/852-765
(1960J09)

VW GOLF 1.8 z gazem, 1993 r. oraz wiertarka stołowa. Tel. 0-661/378-136
(2669G09)

VW GOLF 1994 r. **MERCEDES C 200 1995 r. KIA SPORTAGE 1999 r.** Tel. 0-781/993-705
(2700G09)

VW GOLF III 93r., 1.6 benzyna, 5 drzwi, bordowy, 4.200 zł do uzgodnienia. Tel. 0-510/238-310.
(6453B09)

VW GOLF IV 98r, poj. 1.6, 3-drzwiowy, czarny. Tel. 0-880/582-595.
(1951J09)

VW LT 3,5 tony, 1994 r., wywrotka - nowy wywrot. Tel. 0-601/779-715
(2697G09)

VW PASSAT 1.9 TDI, 110 km, czarny, kombi, bogate wyposażenie. Tel. 0-693/449-115
(1966J09)

VW POLO 1998 r., 1.9 D. Tel. 0-600/107-340.
(4566P09)

VW POLO 1.4, 2000r., ciemny grafik, cena do uzgodnienia. Tel. 0-609/812-264.
(6495B09)

VW POLO 94r., 1.0, benzyna. Tel. 0-662/508-435.
(6441B09)

OPEL ASTRA 2003r. 2,2 DTI bogate wyposażenie Tel.511 910 885
(1084K09)

PEUGEOT 206 2003r.1,4 I benzyna, przebieg 38.500, 5-drzwiowy, błękitny. Tel.062 725 20 34
(1067K09)

Sprzedam **2 DZIKI** silnik WSK. Cena 500 i 1000 zł. Tel. 0-794/559-148
(1967J09)

motoryzacyjne — kupię

AUTA DO KASACJI - kupię każde. Odsprzedaż części samochodowych. Tel. 0-603/810-195.
(793J07)

Kasacja pojazdów, zaświadczenie - dopłata, dojazd. Tel. 0-661/190-943
(2656G09)

Kupię auta w atrakcyjnie niskiej cenie1995 - 2000r.z wyjątkiem 126P Tel. 0-726-997-947.
(6562B09)

KUPUJEMY AUTA DO ZŁOMOWANIA. Gotówka i dokumenty od ręki. Tel. 0-601/757-165.
(1386J09)

SKUP AUT przeznaczonych do kasacji i rozbitych. Tel. 0-781/746-778.
(6428B09)

Złomowanie aut, odbiór własnym transportem. Tel. 0-781/342-098
(2471G09)

Kupię każdego **Fiata Seicento, Punto, Astra, Corsa, Vectra B, Golfy, Polo, Ford, Renault i inne**. Także do remontu. Tel. 0-513/087-703.
(4242P09)

motoryzacyjne — różne

Sprzedam 4 **OPONY** 185x60 R - 15-letnie, rok produkcji 2008, używane pół sezonu, Jarocin. Tel. 0-511/870-541.
(6413B09)

Sprzedam używane **OPONY** 165/70 R13, Continental, 4 szt. Tel. 0-697/690-648.
(1945J09)

Sprzedam **CZĘŚCI Fiat Cinquacento 700.** Tel. 0-722/221-601.
(6510B09)

Sprzedam **RAMĘ DO PROSTOWANIA KAROSERII SAMOCHODOWYCH**. Tel. 0-609/201-036, (0-62)741-47-19.
(6472B09)

Sprzedam **komplet kół zimowych** 13 i 14. Tel. 0-501/691-693.
(4559P09)

nieruchomości

SPRZEDAM DOM blisko Jarocina przy lesie, na działce 82 a, cena 450 tys. zł. Tel. 0-695/920-506.
(5688B08)

Sprzedam **magazyn, warsztat, halę 664 m²**, na działce 2272 m² (z kanalizacją, ogrzewaniem, instalacją p-poż." wentylacją, zapleczem socjalnym i parkingiem), przy trasie krajowej Poznań-Katowice. Oddany do użytku w 2006 r. Tel. 0-601/226-557, mratajczak@spaar.pl
(4830P08)

Sprzedam dom na wsi położony pośród lasu i łąk, wszystkie media, centralne ogrzewanie, woda, telefon, internet, dom ten w połowie jest podpiwniczony, posiada również ,możliwość adaptacji strychu na dwa duże pokoje, poza tym na działce znajduje się budynek gospodarczy oraz stodoła i 0.50 ha lasu. Tel. 0-600/898-283.
(4302P09)

Sprzedam **działkę budowlaną** 820m² w Kotlinie, uzbrojona, cena 29.000 zł (do uzgodnienia) . Tel. 0-889/662-004.
(4391P09)

SPRZEDAM MIESZKANIE W CHOCICZY, 76m², II piętro. Tel. 0-695/173-062, (0-62) 747-59-04.
(6222B09)

Sprzedam **domek murowany** w Jarosławkach. Tel. 0-604/268-648
(2547G09)

Sprzedam **DZIAŁKĘ BUDOWLANĄ** 700 m² w Górze przy ulicy Nowowiejskiej. Tel. 0 -693/122-449.
(6242B09)

Sprzedam **DZIAŁKĘ UZBROJONĄ** w Jarocinie, 1 hektar na cele inwestycyjne, możliwość podziału na działki budowlane. Tel. 0-601/773-432.
(1890J09)

SPRZEDAM MIESZKANIE 38m² garaż z kanałem i ogródkiem działkowy 308m² w Chociczy. Tel. (0-62) 749-60-89, 0-661/870-757.
(6271B09)

Sprzedam bardzo atrakcyjną **DZIAŁKĘ BUDOWLANĄ** w Jarocinie, osiedle Bogusław. Tel. (0-62) 740-67-41, 0-791/319-374.
(6303B09)

SPRZEDAM LOKAL MIESZKALNY wraz z udziełem w nieruchomości, z której został wydzielony. Lokal nadaje się również na inne cele np. kancelarie lub biura. Nieruchomość położona jest w pobliżu poczty przy ul. Kościuszki w Jarocinie. Tel. (0-62) 736-60-05, 0-666/138-548.
(6404B09)

Sprzedam **MIESZKANIE WŁASNOŚCIOWE** 2 pokojowe w Poznaniu na Ratajach. Tel. 0-604/512-227.
(6408B09)

Sprzedam **DZIAŁKĘ BUDOWLANĄ** w Jarocinie z rozpoczętą budową, 700m². Tel. 0-602/785-008.
(1948J09)

Sprzedam **MIESZKANIE** 67m² osiedle Bogusław w Jarocinie. Tel. 0-662/158-748.
(6442B09)

Sprzedam **MIESZKANIE** w Jarocinie 51m², 2 pokojowe. Tel. 0-502/215-201.
(6451B09)

Sprzedam **MIESZKANIE** 43 m² w Jarocinie, 4 piętro. Tel. (0-62) 747-43-89.
(6464B09)

SPRZEDAM DOM JEDNORODZINNY w centrum Jarocinie z garażem i ogrodem. Tel. 0-696/030-434 po godz. 18.00.
(6466B09)

Sprzedam DOM z ogrodem w zabudowie bliźniaczej, wszystkie media w **Ostrowie Wlkp.** Tel.0/512-312-805.
(1076K09)

Sprzedam **mieszkanie lokatorsko - własnościowe** w Koźminie Wlkp., 48,5 m², stan mieszkania bdb. Tel. 0-512/020-790
(2680G09)

Sprzedam **DZIAŁKĘ BUDOWLANĄ** w Jarocinie, Leszczyce, 3.500 m². Tel. 0-501/609-864.
(6502B09)

SPRZEDAM MIESZKANIE na os. Kościuszki w Jarocinie,cena do uzgodnienia, wolne od 1 października. Pilne! Tel. 0-697/376-280, (0-62) 505-24-52.
(6513B09)

Sprzedam **DOM piętrowy w zabudowie bliźniaczej 110 m²** w Jarocinie, osiedle Tumidaj. Tel. 0-888/022-896
(1976J09)

Sprzedam **DOM, 2 morgi ziemi** z budynkiem gospodarczym. Tel. 0-508/726-391.
(6520B09)

SPRZEDAM DZIAŁKĘ ogrodzoną, wszystkie media w ulicy, ok. 800m² w Witaszycach. Tel. 0-785/212-133 dzwonić od 19.00 do 22.00.
(6528B09)

Atrakcyjna **DZIAŁKA** w Roszkowie, o pow. 1.260m². Cena 30 zł za m² Tel. 0-691/220-131 po godz.15.00.
(6563B09)

Sprzedam **DZIAŁKĘ BUDOWLANĄ** 1.250 m² pod lasem w Jarocinie. Tel. 0-723/654-987.
(6564B09)

nieruchomości — oddam w najem

LOKALE HANDLOWE, USŁUGOWE, BIUROWE Jarocin, ul. Wolności, od 30 m² do 250 m² od listopada. Tel. 0-604/317-456
(1554J09)

Wydzierżawię w Jarocinie, ul. Powstańców Wlkp. 1.300 m² HALI o przeznaczeniu produkcyjno-magazynowym. Teren przed halą utwardzony. Tel. 0-692/614-215, (0-62) 505-25-45.
(5700B09)

Do wynajęcia **BAR-OBERŻA** w Czeszewie, niedrogo, możliwość wynajmu w weekendy. Tel. (0-61) 438-45-69.
(6059B09)

Wynajmę **LOKAL UŻYTKOWY** o pow. 58 m² w kamienicy przy ul. Śródmiejskiej 26 w Jarocinie. Tel.0-601/561-488
(1870J09)

Atrakcyjnu **LOKAL** po kapitalnym remoncie o pow. 75 m² do wynajęcia na działalność handlowo-usługową na rynku w Dobrzycy. Tel. 0-603/330-787.
(6289B09)

KAWALERKA nowa, umeblowana, Poznań - Grunwald. Tel. 0-501/523-575.
(6393B09)

Wynajmę **GARAŻ W CENTRUM JAROCINA**. Tel. 0-500/339-899.
(6409B09)

Do wynajęcia **LOKAL USŁUGOWO-HANDLOWO-BIUROWY** 95m² w Jarocinie, ul. Poznańska 3A, wszystkie media, parking. Tel. 0-602/768-757.
(6427B09)

Wynajmę **POMIESZCZENIE W CENTRUM JAROCINA** o pow. 27cm² z przeznaczeniem na działalność gospodarczą. Tel. (0-62) 747-28-00.
(1944J09)

MIESZKANIE 3 pokoje z kuchnią, bardzo ładne w pełni umeblowane i wyposażone oddam w najem. Tel. 0-697/199-890, 0-693/996-144.
(1946J09)

Wynajmę **LOKAL** 50m² na gabinet, biuro, sklep w centrum Jarocina. Tel. 0-782/177-916, 0-697/610-610.
(6438B09)

Wynajmę **POMIESZCZENIE 70m²** na działalność gospodarczą w Golinie. Tel. 0-603/411-997.
(1952J09)

MIESZKANIE do wynajęcia 2 pokoje, kuchnia, łazienka, garaż, **pomieszczenia warsztatowe** i plac. Witaszyce.Tel. 0-603/591-259.
(6450B09)

POKÓJ Z KUCHNIĄ I ŁAZIENKĄ dla 2 osób w centrum miasta do wynajęcia. Tel. 0-888/391-124.
(6462B09)

Oddam w dzierżawę **PAWILON HANDLOWY** wolnostojący 90m² przy ul. Wrocławskiej w Jarocinie. Tel. 0-509/493-904.
(6477B09)

Wydzierżawię **POWIERZCHNIE MAGAZYNOWO-BIUROWĄ** 640m² Jarocin ul. Zaciszna. Tel. 0-603/933-433.
(6506B09)

MIESZKANIE DO WYNAJĘCIA.Tel. 0-663/086-387
(1974J09)

nieruchomości — poszukuję do wynajęcia

Poszukuję **LOKALU HANDLOWEGO** do wynajęcia w centrum Jarocina lub pobliskie uliczki. Tel. 0-669/375-973
(1979J09)

Firma poszukuje do wynajęcia **umeblowanej kawalerki / małego mieszkania** w Jarocinie. Telefon: (0-62) 742-87-05.

rolnicze

Sprzedam: **CIELĘTA BYCZKI i JAŁÓWECZKI** również mięsne. **SIANOKISZONKĘ** w balotach. Tel. 0-607/503-523.
(84K09)

OLEJE LUZEM "Superol" CC30 - 5.50 zł/l; **"Hipol"** - 5,70 zł/l; **"Hydrol"** - 4,90 zł/l; lux - 4,90 zł/l, **płyn do chłodnic "Petrygo"** - 4.80 zł/l. Agro-Mix: Jarocin, ul. Poznańska 1 tel. 0-504/868-966, Nosków, ul. Koźmińska 27 tel. 0-506/310-088, Witaszyce, Al. Wolności 7 tel. 0-504/866-699.
(698J09)

AGENCJA OBSŁUGI NIERUCHOMOŚCI
ul. Wolności 4/6, tel. (0-62) 747-90-81

Doradztwo w zakresie: nieruchomości, opinie, ekspertyzy, opracowania - konsultacje
Polecamy usługi w zakresie: pośrednictwa, wyceny, doradztwa, prowadzenie transakcji
W ofercie do sprzedaży:
domy: Jarocin, Jaraczewo, Golina, Wilkowyja, Witaszyce, Chrzan, Raszewy, Koźmin Wlkp., Zakrzew, Pogorzelica,
mieszkania sprzedaż: Jarocin, Witaszyce
działki: Mieszków, Zerków, Koźmin Wlkp.
inne: - obiekt handlowo-usługowo-magazynowy - Pleszew - 800 m²
- obiekt przemysłowo-handlowy - Jarocin centrum - 1.600 m²
- teren przemysłowy - 1,5 ha, 3.494 m², 1,4 ha - Jarocin, 2 ha - Kalisz
- grunty rolne - ok. Kotlina
- teren pod obiekty handlowe - 1,5 ha Pleszew

NIEMCY
- rejestracja i prowadzenie firm
- pomoc urzędowo-prawna
- zwrot podatku 2005 - 2008
- zasiłki rodzinne na dzieci
- zwrot podatku VAT dla firm

GERMAN-CONTACT
61-701 Poznań, ul. Fredry 7/52
tel./fax (0-61) 853-70-07
0-604/645-598
62-510 Konin, Al. 1 Maja 13
tel./fax (0-63) 249-15-78
(0-63) 242-31-34

1.SKUP MACIOR (3.40zł/kg) I KNURÓW (2.50 zł/kg) odbiór pojedyńczych sztuk, płatne gotówką lub przelewem. Tel. 0-782/143-937, 0-669/515-286.
(3520B09)

1.SKUP BYDŁA RZEŹNEGO - krowy do 4 zł, byki M do 6 zł, HO do 5.50 zł i jałówki do 4.60 zł, odbiór sztuk z konieczności. Tel. 0-782/143-937, 0-669/515-286.
(3521B09)

RZEŹNIA KUPUJE MACIORY cena 3,60 + vat. Odbiór nawet 1sztuki, gotówka lub przelew 1 dzień. Tel. 0-698/966-492 .
(4718B09)

Cielęta w ciągłej sprzedaży. Tel. 0-889/294-894
(2104G09)

Skup świń, macior, knurów oraz bydła rzeźnego, płatne gotówką. Tel. 0-880/203-189
(2150G09)

Skup **BYDŁA powypadkowego oraz MACIOR i KNURÓW**. Odbiór całą dobę własnym transportem. Tel. 0-606/400-087.
(862K09)

Sprzedam **jęczmień, pszenicę, owies, pszenżyto**. Tel. 0-600/819-948.
(1313R09)

Kupię jałówki hodowlane cielność 2-7 miesięcy, użytkowe cielność 6-7 miesięcy. Tel. (0-62)7414761, 0-602/777-217.
(4088P09)

SKUP BYDŁA I TUCZNIKÓW, ORCHOWO. Tel. (0-63) 220-75-46, 0-608/818-991.
(4157P09)

ŚRODKI OCHRONY ROŚLIN, folie, sznurek, ekolisty, pasze, koncentraty - z dostawą. Tel. (0-62) 747-27-62.
(5908B09)

Sprzedam **sianokiszonkę z dowozem do klienta**, cena do uzgodnienia. Tel. 0-603/136-831.
(4225P09)

ZBIÓR buraków Kombajnem Neptun, przyczepą zbierającą z nożami. WYWÓZ GNOJOWICY . Tel. 0-603/112-583.
(1015K09)

Sprzedam **ZIEMNIAKI odpadowe** 150 zł/tona z dowozem . Tel. 0-503/186-323.
(1016K09)

Skup krów, byków, jałówek. Skup na ubój z konieczności, gotówka lub przelew. Tel. 0-664/499-683
(2497G09)

Sprzedaż **WYSŁODKÓW MOKRYCH**. Tel. 0-606/922-253.
(6215B09)

Sprzedam **WYSŁOTKI** z transportem. Tel. 0-693/025-642, 0-721/715-261.
(1038K09)

Sprzedam **Massey Ferguson 255** rocznik 88 stron, idealny. Tel. 0-693/620-042
(2554G09)

Skup **BYDŁA na ubój** z konieczności. Odbiór CAŁODOBOWY. Gotówka-przelew. Tel. 0-695/300-444, 0-601/495-182, 0-609/471-032.
(1041K09)

Budowa **BUDYNKÓW INWENTARSKICH** i innych obiektów oraz modernizacja. Tel. 0-669/013-498.
(6253B09)

Sprzedam **gorczycę** oczyszczoną, **jęczmień** zimowy. Tel. (0-62)742-35-91.
(4418P09)

Sprzedam **PSZENŻYTO** Witaszyczki 1, tel. (0-62) 740-19-18.
(6264B09)

Sprzedam **ZAKISZACZ** do kukurydzy - super cena, **KONCENTRAT** dla tuczników z enzymem na żyto i pszenżyto oraz inne koncetraty, **premiksy i PASZE**. Tel. (0-62) 740-25-56, 0-604/435-131.
(6272B09)

BIELENIE OBÓR I MAGAZYNÓW. Szybko i tanio. Tel. 0/694-991-857.
(4432P09)

SPRZEDAM CIĄGNIK-40, PRZYCZEPĘ, ROZRZUTNIK. Tel. 0/694-991-857.
(4434P09)

za 25 zł będziesz w Gostyniu, Rawiczu, Krotoszynie, Jarocinie i w Pleszwie

zlecasz w jednej gazecie ukazuje się w pięciu

Jarocin, Krotoszyn, Pleszew, Rawicz, Gostyń

MOC REKLAMY

pięć tygodników
cztery lokalne portale internetowe

Wydajemy pięć lokalnych tygodników o powiatowym zasięgu: „Gazetę Jarocińską" (ukazuje się od 1990 r.), „Życie Pleszewa" (ukazuje się od 1997 r.), „Życie Gostynia" (ukazuje się od 1999 r.), „Życie Rawicza" (ukazuje się od 2000 r.), „Gazetę Krotoszyńską" (ukazuje się od 2007 r.) **o łącznym nakładzie około 34.000 egzemplarzy.**
Do nas należą też cztery portale internetowe: **www.jarocinska.pl, www.zycie-gostynia.pl, www.zycie-pleszewa.pl www.zycie-rawicza.pl**
Pięć gazet - to **co tydzień ponad 300.000 potencjalnych Czytelników**, cztery portale - to nieograniczona liczba Internautów mogących na bieżąco śledzić wydarzenia dnia w danym regionie.

POŁUDNIOWA OFICYNA WYDAWNICZA

BIURO REKLAMY: 63-200 Jarocin,ul. Wolności 1a, tel. (0-62) 747-15-31,
BIURO OGŁOSZEŃ: 63-200 Jarocin, Rynek 21, wejście od ul. Mickiewicza, czynne od poniedziałku do piątku: 8.00 - 16.00, tel. (0-62) 505-30-00,
PUNKTY PRZYJMOWANIA OGŁOSZEŃ: Jaraczewo, ul. Kaliska 4A, tel. (0-62) 740-80-68, czynne cały dzień; **Kotlin**, Sklep przemysłowy, M. Łyskawka, ul. Rymarkiewicza 1G; **Nowe Miasto**, ul. Poznańska 40, tel. (0-61) 287-43-78, w poniedziałek od 8.00 do 10.00, wtorek - piątk; **Żerków**, Księgarnia, ul. Rynek 7, tel. (0-62) 740-31-31

Sprzedam nową **POMPĘ PALIWOWĄ** do C330 + **SŁOMĘ**. Tel. 0-661/887-111. (6310B09)

Sprzedam **ROZSIEWACZ** nawozu Bąk z Brzegu. Tel. 0-607/043-001. (6360B09)

TURY do C-330, C-360, MF 255. Tel. 0-691/811-693. (1936J09)

Sprzedam **JĘCZMIEŃ** ozimy, **PSZENICA, PRZENŻYTO, ŻYTO** - oczyszczone. Tel. 0-693/560-105, (0-62) 721-82-90. (6387B09)

Sprzedam **sieczkarnię do kukurydzy** 1-rzędowa, stan bdb, cena do uzgodnienia. Tel. (0-62)741-16-18. (4483P09)

Sprzedam tanio **słomę** w balotach. Tel. 0-698/678-455. (4484P09)

Sprzedam **PRZYCZEPĘ** samozbierającą z nożami. Tel. 0-605/102-826. (6394B09)

Sprzedam **wysłodki z dowozem.** Tel. 0-600/819-948. (1486R09)

Sprzedam **jałówkę wysokocielną** termin wycielenia 5.10.09. Tel. (0-62)741-15-36, 0-509/398-995. (4489P09)

Sprzedam **CIELAKA** byczka. Tel. (0-62) 740-02-05. (6400B09)

Kupię DOJARKI KONWIOWE "Alfa-Lawal" nowe i używane lub same konwie. Tel. 0-502/974-582. (6402B09)

Sprzedam **ziemniaki sadzeniaki**, odmiana Satina i Lord. Tel. (0-62)741-97-53. (4495P09)

Sprzedam Ursus 360, pszenice do siewu. Tel. 0-601/848-632 (2634G09)

Sprzedam **ROZRZUTNIK OBORNIKA** 1-osiowy, 90r. Tel. 0-783/048-162. (6416B09)

Sprzedam **KOMBAJN DO BURAKÓW** Posejdon II, stan bdb. Tel. (0-62) 741-36-57. (6418B09)

Sprzedam **sadzonki truskawki** deserowej Honeoye. Tel. 0-889/115-792. (4504P09)

SKUP BYDŁA I TRZODY KRAUSE, również skup sztuk wypadkowych. Tel. 0-602/608-096. (6423B09)

Sprzedam **FOLIE DO SIANOKISZONKI.** 160 zł/szt. Tel. 0-668/372-205. (6424B09)

Sprzedam **MŁODĄ KOZĘ.** Tel. 0-607/162-074. (1941J09)

Sprzedam **JAŁÓWKĘ** cielną 6 miesięcy. Tel. (0-62) 740-40-61. (6432B09)

Sprzedam w dobrym stanie **PRZYCZEPĘ UNIWERSALNĄ** do 3.5 tony. Tel. 0-693/401-882. (6433B09)

Sprzedam **ŚRUTOWNIK** ssąco-tłoczący, **MIESZALNIKI, DMUCHAWY, ŻMIJKI, KABINY** C-330 i C-360. Tel. 0-887/576-920. (1069K09)

Sprzedam **CIELAKA JAŁÓWECZKĘ** mięsną. tel. (0-62) 740-94-02. (6436B09)

Sprzedam **ZBIORNIK DO MLEKA** 300 litrów, cena do uzgodnienia. Tel. 0-785/435-990. (1950J09)

Sprzedam **PŁUG** 5-skibowy do podorywki i **SADZARKĘ.** Tel. 0-782/903-268. (6440B09)

Sprzedam 7ha **ZIEMI ORNEJ** klasy IVa w Witaszyczkach. Tel. 0-660/392-662. (1953J09)

Sprzedam **źrebaka ogierka**, 5-miesięcznego, kasztan, cena 1.800 zł, **bryczkę (wagonetkę) i polowca (myśliwski).** Tel. 0-691/229-668, 0-663/723-559. (1505R09)

Sprzedam **CIĄGNIK C 328** po remoncie. Tel. 0-515/140-024. (6460B09)

Sprzedam 7,29 ha kl. IVa **ZIEMI ORNEJ** położonej Tarce. Tel. 0-513/608-495, 0-507/756-005. (6463B09)

Sprzedam **PŁUG** 4-skibowy, zagonowy, Lemken Opal 110. Tel. 0-781/063-294. (6465B09)

Loszki zaproszone, byczki odchowane. Tel.0/62-721-12-55 (1075K09)

Kupię **PŁUG** 3-skibowy, obrotowy z zabezpieczeniami non-stop. Dzwonić 19-21 tel. 0-724/431-120. (6470B09)

Sprzedam **krowę na wycieleniu, cielaka jałówkę, żyto i pszenżyto.** Tel. 0-787/113-852. (4536P09)

Sprzedam **SIEWNIK** zbożowy AMAZONE D8, cena 8.800 zł. Tel.0/604-255-140 (1078K09)

Sprzedam **KOMBAJN** buraczany NEPTUN 413. Tel.0/698-316-648 (wieczorem) (1079K09)

Sprzedam czystą **gorczycę, cena 3zł/kg,** Piekarzew. Tel. 0-723/892-010. (4547P09)

Wydzierżawie 4 ha w Komorzu, sprzedam **KOPACZKĘ** do ziemniaków, **GLEBOGRYZARKĘ, ROZSIEWACZ** nawozu. Tel. 0-667/375-900 po 16.00. (6474B09)

Sprzedam **KOMBAJN** zbożowy CLAAS Matador heder 3,20 silnik Perkins 6 cylindrowy, sieczkarnia, szerokie koła, stan idealny, cena 14.500 zł.Tel.0/62-722-19-14 (1080K09)

Sprzedam **MIĘSNE CIELAKI, BYCZKI.** Możliwość dowozu. Tel. 0-660/610-949. (4550P09)

Sprzedam **rozrzutnik obornika** 1-osiowy, **przyczepę 3.5 t, kultywator** z broną aktywną. Tel. 0-697/664-318. (4551P09)

Sprzedam **byczki**. Tel. 0-792/831-570, 0-792/831-571. (4552P09)

Sprzedam **CIELAKA** byczka. Tel. (0-62) 749-32-69. (6478B09)

Sprzedam **BRONĘ** wahadłowa z wałem pakerem Amazone 3m, **AGREGAT** Lemken z wałkami 4 m, **AGREGAT** Maschio z wałem 3m, **ROZSIEWACZE** nawozu Amazone, **ŻMIJKI** do zboża, **MIESZALNIKI** pasz, **PŁUG** 4-skibowy obrotowy, **SORTOWNIK** do ziemniaków, **WYCINARKA** do kiszonek. . Tel. 0-698/209-472, (0-62) 747-81-85. (6482B09)

Sprzedam **URSUS C-360**, z turem, 1982 r. Tel. 0-724/154-836. (4555P09)

Skup żywca byki HF do 5,30, M do 5,70, jałówki do 4,80, krowy do 3,60. Tel. 0-603/034-940, 0-607/544-147 (2663G09)

Sprzedam **ŚRUTOWNIK** Bąk Silnik 7,5 Kw + 20m przewodu w komplecie. Tel. 0-749-24-07, 0-692/631-565. (6485B09)

Sprzedam **jałówkę** - wycielenie 21 październik. Tel. 0-512/470-467, (0-62) 741-63-61. (4556P09)

Sprzedam **MF 255**, 88r., 3.5 tys. MT, stan bdb, cena do uzgodnienia. Tel. 0-793/402-396. (4557P09)

Wysłodki świeże i wycierka ziemniaczana z dowozem. Tel. 0-693/108-664 (2670G09)

Sprzedam **Ursus 385** i **914**, agregat do uprawy z wałkiem 2,70. Tel. 0-667/237-478 (2671G09)

Sprzedam oczyszczone (1 rok siane) pszenżyto, jęczmień, pszenica. Tel. 0-609/305-437. (4560P09)

Sprzedam Bizon Rekord, przyczepa do balotów, wózek widłowy, silnik SW400, Tel. 0-507/121-678 (2674G09)

Sprzedam **Ursus 934** odpowiednik 914, 1996 r., oryginalne ogumienie, stan bdb, krajowy. Tel. 0-602/720-413 (2676G09)

Kupię **maciory 3,45 zł, knury 2,50 zł.** Tel. 0-723/640-425 (2681B09)

Sprzedam **NAWOZY FOSFORAN AMONU 1640 zł/t, SÓL POTASOWA 1900 zł/t, SALETRZAK 785 zł/t, MOCZNIK 1035 zł/t, SALETRA AMONOWA** od **820 zł/t, NAWOZ Z LUBONIA 3.5 - 10-20 1100 zł, OTRĘBY PSZENNE 280 zł/t, OTRĘBA ŻYTNIA 240 zł/t., OTRĘBA JĘCZMIENNA 280 zł/t,CEMENT 415 zł/t, BLOCZKI BUDOWLANE M-6 2.20 zł/netto. PRODUKTY SANO** w nowych niższych cenach. Obniżka cen koncentratów firmy Karmex. Tel. 0-601/437-755 Kaczmarek Krzysztof, Rusko, ul. Folwarczna (1970J09)

Sprzedam **SIEWNIK "POZNANIAK"** 1987r. i rozrzutnik jednoosiowy, polski. Tel. 0511 910 885. (1083K09)

Sprzedam **KOMBAJN DO BURAKÓW** "Neptun" na części lub w całości. Tel. 0606 404 798. (1085K09)

Sprzedam **JĘCZMIEŃ** ozimy, **PRZNŻYTO, PSZENICĘ** ozima, oczyszczona, świeże odmiany workowane. Tel. 0-782/781-664. (4522R09)

Sprzedam **Masey 8140**, 1997 r., stan bdb., **pług Fortschnitt** 6-skibowy, B201. Tel. 0-790/266-392. (4579P09)

Zlecam usługę **WYKOPANIA BURAKÓW** kombajnem Neptun 2 ha. Tel. (0-62) 740-33-49. (6531B09)

Sprzedam **ładowacz** Troll, **rozrzutnik** obornika, **beczkowóz** 2,500l, Ursus C360. Tel.0/694-180-783 (1088K09)

Sprzedam **SIEWNIK** Poznaniak 6. Tel. 0-507/308-632, (0-63) 726-82-98. (6537B09)

Sprzedaż **KURCZAKÓW BROJLERÓW** do uboju. Siedlemin, ul. Główna 12, tel. (0-62) 740-48-44. (6538B09)

Sprzedam **JAŁÓWKĘ** hodowlaną wycielenie 14.12.2009r. Tel. (0-62) 740-32-77. (6539B09)

Sprzedam **2 CIELAKI** jałówki. Tel. 0-693/550-184. (6542B09)

Sprzedam **CIELAKA** jałówkę. Tel. 0-889/946-655. (6543B09)

Sprzedam **PROSIĘTA,** dzwonić wieczorem, tel. (0-62) 740-75-20. (6545B09)

Sprzedam na **PASZĘ MARCHEW** nie płukaną i **odpady ziemniaków**, okolice Żerkowa. Tel. 0-691/403-235. (6547B09)

Sprzedam **KROCZEK KARPIA.** Wydzierżawie 10 ha **ZIEMI** gm. Nowe Miasto. Tel. (0-62) 740-65-32. (6548B09)

Sprzedam **kopaczkę** elewatorową, **siewnik** "Poznaniak", **pług - 3**, brony, **rozsiewacz** nawozu. Tel. 0-512/431-340. (4583P09)

Sprzedam **chłodnię do mleka** DeLaval 500 litrów, stan bardzo dobry oraz **kombajn buraczany** Neptun, stan dobry. Tel. 0-663/688-434 (2698G09)

Sprzedam **pompa typ 65 PM 180** 200l/min, **ciągnik ZETOR 3511.** Tel. 0-691/842-446. (4584P09)

Rozrzutnik, wał Cambela, talerzówka, Poznaniak, rozsiewacz Amazone, przyczepa wywrotka, kolczatka, pług 3, 4, 5, 7. Tel. 0-607/306-504 (1520R09)

Sprzedam **agregat uprawowy** 2,80m, **dmuchawa, przegrabiarkę do siana, rozsiewacz nawozu, siewnik** 2,5 m, **pług 4-skibowy** obrotowy. Tel 0-880/070-270. (4586P09)

Sprzedam **jałówki cielne**, 24 październik i 4 listopad. Tel. (0-62)741-36-73. (4587P09)

Sprzedam **PŁUGI** obrotowe, **ZGRABIARKI, PRZEGRABIARKI** karuzelowe, **OPRYSKIWACZ 600l, MIESZALNIKI** ze śrutownikami, **DMUCHAWĘ** do zboża, **ROZSIEWACZ** do nawozu Amazone. Tel. (0-62) 740-25-57, 0-602/769-688. (6558B09)

Sprzedam **4,5 ha** w Cerekwicy przy drodze do Ruska. Tel. (0-62) 740-88-57. (6559B09)

Sprzedam żywe lub mrożone z podrobami **GĘSI, KACZKI, KURCZAKI.** Jaraczewo ul. Kaliska 1, tel. 0-609/033-242. (6560B09)

Sprzedam **PSZENŻYTO** do siewu oczyszczone Mogilno I odsiew 60 zł, **CIĄGNIK C355** Ursus. Tel. 0-62) 747-74-37, 0-784/796-060. (4561P09)

Sprzedam **ZBIORNIKI do schładzania mleka TANK: 1.750 l**, 500 l, 1.000 l możliwa wymiana na mniejszy. Tel. 0-605/232-796. (1090K09)

Sprzedam **gorczycę na poplon.** Tel. (0-62)741-55-48, 0-602/218-209. (4591P09)

Zabudowa wnęk „INDECO"
SZLIFOWANIE BEZPYŁOWE
Układanie, lakierowanie i olejowanie parkietu i mozaiki
KROTOSZYN UL. CZEREŚNIOWA 3
Tel. 695-432-390 lub 062-725-38-36

informator HANDLOWO-USŁUGOWY 2009
ponad 2 000 firm
ponad 100 stron informacji
Do nabycia w Biurze Ogłoszeń ul. Rynek 21, ul. Wolności 1a
JEDYNE 5 ZŁ
OGŁOSZENIE WŁASNE WYDAWCY

Infolinia: 0 801 000 225
e-autokredyt
NAJSZYBSZA METODA NA KREDYT SAMOCHODOWY

usługi

VIDEOFILMOWANIE - profesjonalne studio cyfrowej produkcji video (kamera cyfrowa); korzystne ceny. Oferta multimedialna. Tel. 740-18-65, tel. kom. 0-604/295-249. (2960J)

zlecasz w jednej gazecie ukazuje się w pięciu

OGŁOSZENIA

za 25 zł będziesz w Gostyniu, Rawiczu, Krotoszynie, Jarocinie i w Pleszwie

NAPRAWA sprzętu gospodarstwa domowego. Jarocin, ul. Wrocławska 76, tel. 0-669/891-999 od 12.00 do 16.00, tel. dom. (0-62) 740-62-03 po godz. 20.00. (8B07)

REKLAMY, kasetony podświetlane, napisy na odzieży, identyfikatory, laminowanie; tablice na pojazdy, BHP, nagrobkowe, ppoż. i ewakuacyjne (atest) - komputerowe wycinanie liter. **SIMAR, Jarocin, Do Zdroju 10**, tel. (0-62) 747-36-47. (9B07)

BUSY 9-osobowe + LAWETA. TANIO, SZYBKO, BEZPIECZNIE!! Kontakt (0-62) 740-80-68, kom. 0-601/932-422. (11B07)

BUSY - przewóz osób lub towarów. Tel. (0-62) 747-54-76, kom. 0-609/217-524. (12B07)

VIDEOFILMOWANIE (DV - kamera cyfrowa), prezentacje multimedialne na CD i DVD. **FOTOGRAFOWANIE** (grupy, plenery, reportaże). **PRZEGRYWANIE NA DVD** filmów z prywatnych kolekcji. Tel. (0-62) 747-42-86, 0-601/667-119. (14B07)

NOWO OTWARTY SKLEP MEBLOWY Kotlin, ul. Dworcowa 2A. Polecamy: kuchnie na wymiar, sypialnie, szafy ubraniowe. Tel. 0-664/739-772. **ZAPRASZAMY!!** (16B07)

VIDEOFILMOWANIE R&B STUDIO (kamera cyfrowa), prezentacja multimedialna, fotografia (grupy, plenery, reportaże), przegrywanie na DVD. Tel. 0-693/413-725, (0-62) 505-44-55, www.Ribstudio.pl (105J07)

USŁUGOWE SUSZENIE DREWNA. Wytwórnia Mozaiki "Osiewicz" Sp.J. w Goli. Tel. 0-601/768-990. (438J08)

VIDEOFILMOWANIE, FOTOGRAFOWANIE, plener, reportaże. **Przegrywanie na DVD** filmów z prywatnej kolekcji. **Montaż anten satelitarnych, naprawa komputerów.** Tel. 0-607/543-563. (3216P08)

VIDEOFILMOWANIE RGB: fotografowanie, przegrywanie do formatu DVD, Foto album mix - Nowość, 3 płyty DVD gratis, samochód. Tel. (0-62) 747-24-37, 0-601/568-781. (1441J08)

SAMOCHÓD DO ŚLUBU najnowsze BMW serii 5 E60, bogate wyposażenie, ciemny, jasna skórzana tapicerka Tel. 0-669/013-498. (4892B09)

KARCHER "Mirella" CZYSZCZENIE: tapicerki samochodowej i meblowej, dywanów i wykładzin; **SPRZĄTANIE** biur i domów. FAKTURA VAT. Tel. 0-661/955-302. (1613J09)

KARCHER - PRANIE DYWANÓW, wykładzin, tapczanów, foteli głowicą piorącą. P.U. JUREX, tel. 0-603/43-34-76. (5848B09)

Układanie płytek. Udzielę pisemnej gwarancji. Rachunek. Tel. 0-507/065-033, 0-666/863-662. (1408R09)

KOMPLEKSOWE USŁUGI OGRODNICZE. Ogrody, trawniki, nawadnianie RAIN BIRD, usługi mini ciągnikiem, wyrównanie terenu wokół domu, tur, glebogryzarka - maszyna znakomicie sprawuje się na małych przestrzeniach gdzie użycie sprzętu dużego i ciężkiego jest niemożliwe. Tel. 0-663/283-971. (5934B09)

VIDEOFILMOWANIE I FOTOGRAFOWANIE "CASABLANCA". Promocyjne ceny!! Tel. 0-605/231-366, 0-502/222-532. (5976B09)

VIDEOFILMOWANIE (kamera cyfrowa), **FOTOGRAFOWANIE, PROFESJONALIZM,** przegrywanie na DVD. Zapraszamy! www.avantistudio.com.pl. Tel. 0-501/389-037, 0-792/332-312. (6020B09)

USŁUGI WODNO-KANALIZACYJNE i C.O. Tel. 0-513/360-196 po godz. 15.00 (1864J09)

BIAŁA LIMUZYNA LINCOLN, 7.5 m, na wesela i inne imprezy okolicznościowe. Tel. 0-507/175-079. (4467P09)

MONTAŻ systemów alarmowych, telewizji przemysłowej, kontroli dostępu, domofony, wycena. Tel. 0-601/552-224 (1935J09)

BUSY - PRZEWÓZ TOWARÓW. Tel. 0-888/192-342. (6395B09)

MONTAŻ I SERWIS ANTEN TELEWIZYJNYCH I SATELITARNYCH, Polsat, "n", Cyfra +, Telewizja na kartę. Tel. 0-888/101-982. (6420B09)

USŁUGI SZKLARSKIE lustra samochodowe, oprawa obrazów, szklenie okien, lustra łazienkowe. Jarocin, ul. Wrocławska 81 Rasiński. Tel. (0-62) 747-29-39. (6437B09)

KOMINY dwupłaszczowe; wkłady kominowe gaz, miał. **ODNAWIANIE WANIEN**. Tel. (0-62) 747-62-72, 0-608/239-745. (6446B09)

INSTALACJE ELEKTRYCZNE. Tel. 0-516/171-661. (6447B09)

CYKLINOWANIE BEZPYŁOWE, MONTAŻ PARKIETÓW ORAZ PODŁÓG EGZOTYCZNYCH. Tel. 0-502/229-920 (4528P09)

"SEBIK" - CZYSZCZENIE TAPICERKI MEBLOWEJ i SAMOCHODOWEJ, dywanów i wykładzin. Tel. 0-504/314-494. (6507B09)

"SEBIK" USUWANIE WILGOCI, wilgoci budowlanej, osuszanie pomieszczeń po zalaniu. Tel. 0-504/314-494. (6508B09)

"SEBIK" MYCIE KOSTKI BRUKOWEJ, elewacji i dachów, Usuwanie graffiti. Odnawianie, impregnacja i zmiana koloru kostki brukowej i dachówek. Tel. 0-504/314-494. (6509B09)

ZESPÓŁ MUZYCZNY "CARO", wesela, bale, imrezy okolicznościowe. WOLNY SYLWESTER. Tel 0-600/989-782, www.caro.rox.pl (4573P09)

Malowanie, szpachlowanie, płytki, regipsy, tanio!!! Tel. 0-609/109-547 (2687G09)

SZAFY WNĘKOWE i ZABUDOWANE. Tanio! Tel. 0-691/538-723. (6534B09)

KARCHER - PRANIE DYWANÓW, WYKŁADZIN, tapicerki meblowej i samochodowej. Tel. 0-794/950-553. (6536B09)

usługi budowlane

FIRMA USŁUGI REMONTOWO-BUDOWLANE WYKONA: malowanie, tapetowanie, gipsowanie, adaptacja poddaszy - docieplenie, zagudowy karton-gips, płytki - łazienki, elewacje budynków - tynki. Fachowo, solidnie. Tel. (0-62) 740-31-31, 0-504/416-036. (20B07)

USŁUGI BLACHARSKO-DEKARSKIE, wszystkie pokrycia dachowe. Tel. 0-513/246-756 (4282P08)

BUDOWA DOMÓW JEDNORODZINNYCH i innych obiektów, docieplanie, tynki, wszelkie prace remontowo-budowlane. Tel. 0-669/013-498, 0-669/378-823. (1B09)

USŁUGI KOPARKO-ŁADOWARKĄ JCB, BRUKARSTWO. Tanio, solidnie. Podwykonawstwo, faktury VAT. Tel. 0-609/852-538. (470K09)

TYNKI MASZYNOWE GIPSOWE, krótkie terminy. Tel. 0-501/565-289, 0-501/565-283. (1065J09)

POSADZKI BETONOWE - maszynowo wykonywane w domach, blokach, biurach itp. Tel. 0-606/128-033. (1241J09)

USŁUGI OGÓLNOBUDOWLANE. Budowa domów, tynki, posadzki, klinkier. Tel. 0-606/128-033 (1242J09)

USŁUGI OGÓLNO-BUDOWLANE. Murowanie, tynkowanie, wykończenia, instalacje elektryczne-alarmowe, hydraulika. Tel. 0-506/020-519 (1334J09)

Tynki maszynowe wapienno - cementowe i gipsowe oraz kompleksowe wykończenia wnętrz. Tel. 0-693/848-275 (2099G09)

REMONTY, PRACE WYKOŃCZENIOWE. Konkurencyjne ceny! Firma REM-FAZ. Tel. 0-695/828-123. (5834B09)

DACH-DECKER INSTAL kompleksowe wykonawstwo dachów, oferuje usługi w zakrasie: ciesielstwa, dekarstwo-montaż wszystkich pokryć dachowych. Tel. 0-607/865-622. (4161P09)

Układanie granitu, kostki brukowej i trylinki. Tel. 0-888/710-514 (1803J09)

Wykonujemy: **POSADZKI MASZYNOWE** Tel.0-663/060-333. **TYNKI MASZYNOWE i USŁUGI miniKOPARKĄ. Krótkie terminy, fachowo.** Tel. 0-601/919-632. . (996K09)

ZAKŁADANIE KOSTKI BRUKOWEJ - USŁUGI MINIKOPARKĄ. Tel. 0-696/930-107. (4251P09)

FIRMA INSTALACYJNA WOD. KAN, C.O., gwarancja jakości - tanio! Tel. 0-506/850-275. (6011B09)

USŁUGI OGÓLNOBUDOWLANE malowanie, szpachlowanie, panele, płytki, płyta k-g. Tel. 0-724/141-710. (6019B09)

INSTALACJE WOD.-KAN i C.O. Remonty Budowlane. Tel. 0-515/645-240. (6027B09)

Usługi Remontowo-Budowlane, budowa domów od podstaw, docieplenia budynków, płytki ścienne i gresy, malowanie, gipsowanie, panele ścienne i podłogowe. Tel. 0-500/073-357. (4315P09)

ZAKŁAD REMONTOWO-BUDOWLANY - stawianie domków jednorodzinnych, tynkowanie, gipsowanie i wszelkie inne roboty. Tel. 0-501/174-791. (4392P09)

GIPSOWANIE, MALOWANIE, ZABUDOWA K-G, płytki, panele. Tel. 0-691/056-905. (6226B09)

TYNKI CEMENTOWO-WAPIENNE z materiałem, cena 16 zł. SOLIDNIE! Tel. 0-782/376-985. (6254B09)

UKŁADANIE KAMIENIA GRANITOWEGO w cenie POZBRUKU; wykonywanie usług brukarskich wszelkiego rodzaju, prac ogólnobudowlanych, rozbiórkowo-porządkowych, usługi ładowarkami - mała, duża. Tel. 0-604/357-075, 0-602/811-296. (6255B09)

CIESIELSTWO, DEKARSTWO, MONTAŻ OKIEN DACHOWYCH, opierzenia dachów płaskich, papy termozgrzewalne, www.dach-system.com. Tel. 0-606/662-722. (1885J09)

USŁUGI BUDOWLANE: układanie płytek, terakoty, malowanie, tapetowanie. Tel. 0-502/393-653 (1887J09)

Instalacje centralnego ogrzewania, wodno-kanalizacyjne, gazowe, wentylacyjne, przeróbki starych instalacji. Tel. 0-516/051-466 (1047K09)

USŁUGI WYKOŃCZENIOWO-REMONTOWE, kompleksowe wykończenia wnętrz - konkurencyjne ceny. Tel. 0-606/335-616, (0-62) 747-99-16. (6298B09)

Tynki maszynowe: gipsowe, cementowo - wapienne. Konkurencyjne ceny, krótkie terminy. Tel. 0-669/185-797 (2588G09)

INSTALACJE ELEKTRYCZNE - pomiary elektryczne oraz natężenia oświetlenia. Tel. 0-603/354-340. (6312B09)

KOMPLEKSOWE WYKONANIE ŁAZIENEK, MALOWANIE, SZPACHLOWANIE, zabudowy k-g, układanie płytek, osadzanie drzwi i okien, ocieplanie. Tel. 0-600/346-568. (6327B09)

MONTAŻ INSTALACJI WOD-KAN I CO w budynkach mieszkalnych i gospodarczych (nowe technologie, nieograniczone możliwości, fachowa porada i obsługa). Tel. 0-663/328-836. (6328B09)

PŁYTKI, PŁYTA K-G, docieplanie, panele i inne, **REMONTY** kompleksowo - solidnie!. Tel. 0-781/741-776. (6329B09)

USŁUGI OGÓLNOBUDOWLANE - wykończeniowe. Tel. 0-721/346-018, 0-501/601-438. (6336B09)

ODNAWIANIE ELEWACJI, OCIEPLENIA, TYNKI wewnętrzne i zewnętrzne. Tel. 0-601/288-560. (4468P09)

KRYCIE DACHÓW BLACHĄ, PAPĄ TERMOZGRZEWALNĄ, MATERIAŁY W CENACH PRODUCENTA. Tel. 0-601/288-560. (4469P09)

TYNKI MASZYNOWE cementowo-wapienne i gipsowe. **DOCIEPLENIA.** Tel. 0/609-321-783 (1064K09)

MALOWANIE, SZPACHLOWANIE, PŁYTKI, PANELE, zabudowy k-g, tynki dekoracyjne. Tel. 0-501/477-415. (6389B09)

MALOWANIE, TAPETOWANIE, SZPACHLOWANIE, układanie płytek, cena do uzgodnienia. Tel. 0-782/792-658. (6391B09)

USŁUGI OGÓLNOBUDOWLANE malowanie, szpachlowanie, karton-gips, układanie płytek, docieplenia budynków, tynki elewacyjne. Tel. 0-664/125-746. (6397B09)

Usługi **DEKARSKO-BLACHARSKIE**, wszystkie rodzaje pokryć dachowych, podpitki. Tel. 0667 447 977. (1066K09)

ADAPTACJA PODDASZY, ZABUDOWY Karton-Gips, SZPACHLOWANIE, malowanie, montaż paneli, drzwi i okien. Konkurencyjne ceny! Tel. 0-660031-948,0-888/160-729. (6479B09)

Projekty budowlane, nadzory, kosztorysy, BIURO PROJEKTOWE "PROJEKTANT". Tel. 0-500/191-015 (4520P09)

Szpachlowanie 8 zł, malowanie tanio. Nawiążę współpracę z firmą budowlaną. Tel. 0-605/597-002. (1502R09)

POSADZKI MASZYNOWE, obiekty usługowe i prywatne. Tel. 0-794/554-732 (2648G09)

KOSTKA POZBRUKOWA i GRANITOWA: układanie i sprzedaż. ROBOTY OGÓLNOBUDOWLANE: ścianki działowe, sufity podwieszane, płytki, inst. elektryczne, klinkier. Tel.0-601/901-710, 0-691/474-465. (6456B09)

Usługi parkieciarskie, układanie parkietów, paneli, cyklinowanie bezpyłowe 230 V, renowacja podłóg, schodów. Tel. 0-721/357-042 (2664G09)

PAPY TERMOZGRZEWALNE, OCIEPLANIE DACHÓW, usługi murarskie i ciesielskie, konserwacja, papy. Tel. 0-781/534-690. (6488B09)

Firma Ogólnobudowlana" wykonuje usługi w zakresie **UKŁADANIE PŁYTEK, SZPACHLOWANIE, MALOWANIE**, tapety natryskowe, instalacje elektryczne, instalacje CO, Wod-Kan. Tel. 0-667/633-951. (6492B09)

WYKONYWANIE PRAC BUDOWLANYCH, posadzki, tynki tradycyjne, ocieplanie i prace wykończeniowe. Tel. 0-510/675-585, (0-62) 749-23-35.. (6512B09)

DREWNO budowlane, **WIĄZKI dachów, KRYCIE DACHÓW** dachówką, blachą i papą termozgrzewalną. Tel. 0-608/570-503. (1087K09)

MALOWANIE, SZPACHLOWANIE, PŁYTY K-G, remonty domów i mieszkań, płytki, montaż paneli, drzwi i okien. Tel. 0-696/334-801. (6556B09)

usługi finansowe

LOMBARD - natychmiastowe POŻYCZKI POD ZASTAW (złoto, telefony, komputery, RTV, samochody). Jarocin, ul. Kilińskiego 2, tel. (0-62) 505-26-16. (207B09)

POŻYCZKA natychmiast 500 zł, tel. (0-61) 84-29-130. (209B09)

Lukas Bank KREDYT GOTÓWKOWY, Jarocin, ul. Gołębia 1 czynne od pon.-pt 10.00-18.00, sob. 10.00-14.00 Tel. 0-506/050-854, (0-62) 747-75-22. (210B09)

KREDYTY - gotówkowe, na dowód lub na zaświadczenie, duże kwoty do 80 tys, **hipoteczne, samochodowe, pieczątki, reklamy, tłumaczenia** w 60 językach. Tel.0-509/395-985, (0-65) 57-15-736. (212B09)

25 BANKÓW W JEDNYM MIEJSCU! Kredyty gotówkowe, konsolidacyjne, hipoteczne i inne! Również z BIK-iem i komornikiem! Jarocin, ul. Poznańska 2, tel. (0-62) 747-82-66, 0- 504-785-284. (214B09)

KREDYTY gotówkowe - na dowód do 20.000zł, na zaświadczenie do 80.000zł; **konsolidacyjne; hipoteczne**, oferta różnych banków. **Wyrób pieczątek i reklam, tłumaczenia w 60 językach**. Tel. (0-62) 740-30-78, 0-695/917-356. (428J09)

Hipoteka + konsolidacja NA OŚWIADCZENIE. Zadzwoń 0-782/228-181. (3674B09)

KREDYTY BANKOWE, GOTÓWKOWE, hipoteczne, na zakup, budowę. Jarocin, ul. Śródmiejska 14. Tel./fax (0-62) 505-22-86, 0-662/508-323, 0-509/134-285. (5021B09)

Kredyty, karty kredytowe, kredyty na działalność (minimum formalności) z dojazdem do domu. Tel. 0-506/154-436. (1401R09)

Kredyty gotówkowe na dowód do 20 tys. zł. **Kredyty konsolidacyjne** gotówkowe do 120 tys. zł - 1 niższa rata. **CENTRUM KREDYTOWE** (0-65) 517-07-37, (0-65) 512-61-10, 0-609/749-363 (2481G09)

Kredyty i pożyczki hipoteczne pod kupno, remont, budowę. **Kredyt konsolidacyjny** hipoteczny na spłatę zobowiązań na podstawie oświadczenia o dochodach. **CENTRUM KREDYTOWE** (0-65) 517-07-37, (0-65) 512-61-10, 0-609/749-363 (2487G09)

KREDYTY - hipoteczne, rolnicze, gotówkowe. Tanio i łatwo. Załatwiamy formalności. Tel. (0-62)751-06-60, 0-691/464-346. (4271P09)

DECYZJA KREDYTOWA W 10 MINUT. Możliwość dojazdu do klienta. Tel. 0-501/655-466, 0-507/157-195. (6251B09)

BANKOWE KREDYTY HIPOTECZNE, GOTÓWKOWE, ODDŁUŻENIOWE dla osób zatrudnionych, emerytów, rencistów, rolników i firm. Szybka decyzja i wypłata! **Oferty również dla OSÓB z BIKem i KOMORNIKIEM!!** Jarocin, ul. Wąska 7, 10.00 - 17.00. Tel. 0-886/090-866. (6505B09)

JAK NIE U NAS - TO NIGDZIE. MASZ ZŁĄ HISTORIĘ KREDYTOWĄ? - pożyczki, **bez BIK. Na renty socjalne.** Chwilówki **PRZYZNAWALNOŚĆ 100%.** KONSOLIDACYJNE. ODDŁUŻENIOWE, GOTÓWKOWE, NA START DLA FIRM. **Kredyt Partner**, Jarocin ul. Wrocławska 50a. Tel. 0-793/745-331, 0-798/975-384, (0-62) 505-70-43. (6526B09)

SZYBKIE KREDYTY - RÓWNIEŻ POD ZASTAW SAMOCHODU, konsolidacyjne, hipoteczne - na spłatę innych kredytów - wszystko na oświadczenia. Masz samochód otrzymasz gotówkę. Pleszew, ul. Sienkiewicza 25, tel. (0-62) 742-23-32, 0-500/061-369; Jarocin, ul. Śródmiejska 22a, (0-62) 505-22-66, 0-500/061-220. (6568B09)

różne

TANIE PŁOTY I OGRODZENIA ,GARAŻE BLASZANE od 1550 zł, **BLACHY TRAPEZOWE**. Raty. Tel. (0-62) 733-88-30, 0-607/680-103. (193B09)

ZESPÓŁ MUZYCZNY na wesela, wieczorki i inne imprezy okolicznościowe. Atrakcyjne ceny, własny transport. Tel. 0-666/994-019. (615K09)

PRYWATNE LEKCJE MUZYKI - fortepian, keyboard, akordeon, gitara, saksofon, klarnet:mgr sztuki Bogdan Biadaszkiewicz, Jarocin, ul. Targowa 18, tel. (0-62) 747-29-45, 0-502/526-121. (6017B09)

WYCIECZKI, ZIELONE SZKOŁY - Wisła, Mierzyn, Skorzęcin od 35 zł/os./db. Tel. (0-61) 835-49-36, 0-601/624-305. (1882J09)

GITARZYSTA Z WOKALEM dołączy do zespołu grającego wesela itp. Tel. 0-661/265-376. (6401B09)

ZESPÓŁ MUZYCZNY "Foster Boys" wesela, zabawy, imprezy okolicznościowe. Tel. 0-609/181-544, 0-663/393-665. (6431B09)

Człowiek ORKIESTRA! Oprawa muzyczno-wokalna. Wesela, jubileusze, biesiady, wieczorki. Tel. 0-888/940-230. (6497B09)

praca

P.P.U.H. MAT-TAR zatrudni **stolarzy i pracowników do przyuczenia**. Tel. (0-62) 741-45-12, (0-62) 741-45-98 (3950P09)

Przyjmę **pracownika administracji**, konieczna znajomość języka czeskiego. Tel. 0-502/977-250. (4277P09)

Atrakcyjne dziewczyny do 25 lat, które chcą poprawić swoją sytuację finansową - zapraszamy do współpracy w charakterze hostessy - masażystki lub tancerki go-go. Praca od środy do niedzieli, miejsce pracy woj. łódzkie. Zapewniamy dobre zarobki, zakwaterowanie i dojazd. Nie dotyczy osób, które pracowały w agencjach. Tel. 0-660/049-589 (4318P09)

Ogólnopolska sieć szkół poszukuje **LEKTORÓW JĘZYKA ANGIELSKIEGO, HISZPAŃSKIEGO, WŁOSKIEGO.** CV, zdjęcie oraz list motywacyjny prosimy przesyłać na adres **jarocin@leaderschool.com.pl** (1867J09)

ZOSTAŃ KONSULTANTKĄ AVON - dodatkowy zarobek, szkolenia kosmetyczne, atrakcyjne prezenty! Biuro AVON, ul. Wąska 2. Tel. (0-62) 505-43-44, 0-503/006-537. **Teraz wyższe zarobki!!** (6225B09)

Agencja Reklamowa
intelis media
zatrudni na stanowiska:
GRAFIK KOMPUTEROWY
SPECJALISTA DS. MARKETINGU
CV, list motywacyjny portfolio (max 5mb), prosimy przesyłać na adres: praca@intelis.pl lub ul. Moniuszki 14, 63-200 Jarocin

Zatrudnię
kierowcę
z doświadczeniem na autotransporter
Tel. 062/742-74-62

Zatrudnimy wykwalifikowanych pracowników do pracy na stanowisku:
• monter suchej zabudowy GK
• izolator - docieplania budynków
• Kamieniarza znającego się na rzemiośle i obróbce kamienia naturalnego (marmur, granit)
Praca na terenie całego kraju i za granicą
Zgłoszenia i informacje przyjmowane są w godzinach od 7.00 do 17.00 pod nr tel. (0-62) 747-30-07 lub w siedzibie firmy ul. Zagonowa 49, 63-200 Jarocin
adres email: jarocin@hotland.pl

Zatrudnię osobę, której pasją jest **konstruowanie maszyn i urządzeń technicznych**
wymagana znajomość mechaniki i wentylacji oraz biegła znajomość obsługi programów z grupy CAD
CV proszę przesyłać na maila: mpryzmat@gmail.com

za 25 zł będziesz w Gostyniu, Rawiczu, Krotoszynie, Jarocinie i w Pleszwie zlecasz w jednej gazecie ukazuje się w pięciu

Hurtownia ztrudni **HANDLOWCÓW z własnym samochodem**, podstawa + prowizja. CV prosimy przesyłać na adres: wlkp@edyp.com.pl lub tel. (0-62) 591-76-63. (1036K09)

Praca dla dynamicznej amerykańskiej firmy wchodzącej do Europy, www.webinarpl.theacaiberryland.co.uk e-mail: bikand@poczta.onet.pl (2552G09)

Firma z Rawicza zatrudni **elektromonterów** z uprawnieniami. Tel. (0-65) 546-11-08. (1460R09)

Zatrudnię osobę do samodzielnego prowadzenia ubojni trzody chlewnej. Tel. 0-608/519-387. (1469R09)

Zatrudnię spawaczy, osoby do prac wykończeniowych - Migomat, **do obsługi gilotyny - i do prac ociepleniowych** (dekarz). Tel. (0-62)741-67-35 w godz. 10.00-15.00. (4482P09)

Zatrudnię **diagnostę na umowę** do nowej stacji kontroli pojazdów. Tel. 0-603/138-087, 0-695/905-020 (2627G09)

Międzynarodowa Firma Finansowa (www.dsa.pl) oferuje pracę, wykształcenie min. średnie, 25-55 lat, zgłoszenia (CV i LM): rekrutacja.dsa@o2.pl (4487P09)

Zatrudnię **doświadczonego telemarketera**, zgłoszenia: rekrutacja.dsa@o2.pl (4488P09)

Podejmę pracę **SPRZĄTACZKI** we firmie lub w domu. Tel. 0-693/676-121. (6412B09)

Zatrudnię **do rwania pomidorów polnych**, gmina Czermin. Tel. 0-661/436-555. (4508P09)

Zakład odzieżowy zatrudni **szwaczki**. Tel. 0-608/597-107. (4514P09)

Chcesz zarobić, otrzymać biżuterię Swarovskiego? Wystarczy zostać **KONSULTANTKĄ AVON!** Szczegóły 0-692/494-031 (1943J09)

Przyjmę **BLACHARZA SAMOCHODOWEGO**, Dobieszczyzna. Tel. 0-504/744-742. (1947J09)

Zatrudnimy pracowników w Dobrzycy, do izolcji kotłów, do cięcia na gilotynie, do prac wykończeniowych. Tel. 0-500/645-700. (4515P09)

Zatrudnię pracownika administracji, konieczna znajomość języka czeskiego. Tel. 0-500/645-700. (4518P09)

Zatrudnię **TECHNIKA FARMACJI.** Tel. 0-698/828-856 (6459B09)

Zaopiekuję się **DZIECKIEM lub DZIEĆMI**. Tel.0-725/620-898 (1958J09)

Zatrudnię **MECHANIKA NA SAMOCHODY CIĘŻAROWE**. Tel. 0-506/123-780. (6468B09)

Przyjmę pracownika **DO MYCIA SAMOCHODÓW CIĘŻAROWYCH**. Tel. 0-506/123-780. (6469B09)

Zatrudnię **SPRZEDAWCĘ do sklepu z biżuterią sztuczną.** CV proszę składać na stoisku w Kauflandzie. (1962J09)

Apteka w Jarocinie zatrudni **MAGISTRA FARMACJI**. Tel. 0-601/227-761. (6490B09)

Przyjmę do pracy do baru w Chwalęcinie na stanowisku **BARMANKA - KUCHARKA**. Tel. 0-505/852-928. (6500B09)

Przyjme do pracy **PRACOWNIKÓW OGÓLNOBUDOWLANYCH.** Tel. 0-694/860-860. (6503B09)

Zatrudnię **pracownika do pracy w magazynie,** wymagane prawo jazdy. Praca w miejscowości Rusko. Tel.0-601/437-755 (1971J09)

Zatrudnię **SPRZEDAWCĘ (mężczyzne) na stoisko warzywnicze**, Zieleniak Mango - Jarocina. Tel. 0-509/493-914. (6514B09)

Zatrudnię **MECHANIKA SAMOCHODOWEGO** z doświadczeniem. Tel. 0-662/008-319. (6516B09)

PRACA DODATKOWA W CHARAKTERZE TELEMARKETERKI z doświadczeniem. Tel.0-511/873-831. (6529B09)

KIEROWCA kat C+E podejmie pracę. Tel. 0-667/285-718. (6533B09)

Apteka w Jarocinie zatrudni **MAGISTRA FARMACJI**. Tel. 0-607/959-227. (6549B09)

STOLARZ MEBLOWY szuka dodatkowej pracy po godzinach. Tel. 0-663/717-481 po 17.00. (6553B09)

Firma budowlana zatrudni **BLACHARZY** i **DEKARZY**. Tel. 0-604/125-124, 0-609/448-820. (1981J09)

lekarskie

SPECJALISTA CHIRURG Krzysztof Gruszczyński, SKLEROTERAPIA-leczenie żylaków. Przyjęcia czwartek godz. 16.00 - 18.00 Jarocin, ul. Hallera 9 p.2 - rejestracja telefoniczna 0-691/692-223. (160J07)

PORADNIA STOMATOLOGICZNA M-DENT Jarocin, ul. Hallera 9, tel. (0-62) 747- 99-63 I ptr. czynna 8.00-20.00. Usługi w ramach NFZ. Stomatologia zachowawcza z protetyką, chirurgia stomatologiczna. Przyjęcia prywatne po uzgodnieniu z lekarzem. Protezy w 48 godzin. (148J08)

BADANIA PSYCHOLOGICZNE DLA UBIEGAJĄCYCH SIĘ O BROŃ i posiadających broń. Tel. 0-512/353-123. (1417J08)

GABINET OKULISTYCZNY, lek. med. Hanna Marczuk-Zielińska. KOMPUTEROWE badanie wzroku, dobieranie soczewek kontaktowych. Przyjęcia: poniedziałki, czwartki 16.00 - 17.00, piątki 15.00 - 17.00; Jarocin, ul. Słoneczna 8, tel. (0-62) 747-14-05, 0-660/764-253. (217B09)

CHIRURG, lek. med. Anatol Zieliński. Przyjęcia: wtorki 16.00 - 17.00, czwartki 18.00 - 19.00; Jarocin, ul. Słoneczna 8, tel. (0-62) 747-14-05, 0-660/733-126. (218B09)

PRYWATNY GABINET NEUROLOGICZNY, PRACOWNIA EEG - lek. med. B. Łysiak-Małecka, SPECJALISTA NEUROLOG, SPECJALISTA NEUROLOGII DZIECIĘCEJ. Przyjęcia poniedziałki 18.00-20.00, środy - 17.00-20.00, piątki 12.00-14.00. Rejestracja telefoniczna (0-62) 747-12-04. Jarocin, ul. Hallera 9, pok. 31. (219B09)

PRYWATNY SPECJALISTYCZNY GABINET GINEKOLOGICZNY, PRACOWNIA USG, KTG, KOLPOSKOPIA, leczenie nadżerek LEEP - LOOP - lek. med. K. Małecki - specjalista ginekolog-położnik. Przyjęcia: wtorek, czwartek, rejestracja telefoniczna (0-62) 747-12-04, po 20.00. (220B09)

GABINET OKULISTYCZNY - lek. okulista Alina Budzyńska, komputerowe badanie wzroku; Jarocin, ul. Długa 29. Przyjęcia: wtorki i czwartki od 15.00. Pilne przypadki codziennie, tel. 747-15-13. (221B09)

GABINET GINEKOLOGICZNY, lek. med. Włodzimierz Budzyński, specjalista ginekolog i położnik; LASER - leczenie nadżerek, KTG, USG. Badania okresowe i wstępne. Jarocin, ul. Hallera 7, tel. (0-62) 747-83-18. Przyjęcia: poniedziałki i środy od 16.00. (222B09)

GABINET UROLOGICZNY - Kazimierz Wysocki, specjalista urolog. USG w trakcie wizyty. Jarocin, ul. Wrocławska 38, przychodnia "MEDAN". Rejestracja tel. (0-62) 747-22-61, od godz. 8.00 do 18.00. (223B09)

Dr med. Dorota Fundowicz SPECJALISTA ONKOLOG przejęcia poniedziałki, Jarocin ul. Wrocławska 38 (przychodnia MEDAN) od 15.00, rejestracja tel. (0-62) 747-22-61, od 8.00 do 18.00. (224B09)

GABINET PSYCHIATRYCZNY lek. med. Paweł Jerzycki. Jarocin, rejestracja tel. (0-62) 747-32-42. (225B09)

GABINET REHABILITACYJNY mgr Agnieszka Lison-Musielak, tel. 0-506/909-264; **Dorota Cybok**, tel. 0-510/337-060. Rehabilitacja ruchowa, masaż leczniczy, fizykoterapia, taśmy kinesio-taping, laser, ultradźwięki. Jarocin, ul. o. S. Niedbały 20. (226B09)

SPECJALISTYCZNY GABINET GINEKOLOGICZNY lek. med. Katarzyna Zioło - specjalista ginekolog-położnik. USG, KTG, KRIOTERAPIA nadżerek. Przyjęcia prywatne: poniedziałki, środy od 17.00, inne terminy po uzgodnieniu, Jarocin, ul. o. Serafina Niedbały 18. Rejestracja tel. (0-62) 747-59-36. (227B09)

GABINET PSYCHOLOGICZNY mgr Edyta Błoch; diagnoza i porady psychologiczne, psychoterapia. Jarocin, rejestracja tel. 0-512/353-123. Jarocin, ul. Śródmiejska 32. (228B09)

ONKOLOGIA - URBAŃSKI GRZEGORZ - specjalista chirurgii ogólnej i onkologicznej. Jarocin, od 16.00: 2 i 4 poniedziałek, ul. Wrocławska 92 B, tel. 0-505/144-999. (229B09)

GABINET PSYCHOLOGICZNY psycholog IZABELA SIPURZYŃSKA. Porady psychologiczne, psychoterapia, uzależnienia. Jarocin, ul. Estkowskiego 27, rejestracja tel. (0-62) 747-37-50, 0-506/372-620. Możliwość wizyt domowych. (230B09)

ENDOKRYNOLOG (bezpłatnie NFZ) Specjalista ANDRZEJ PAJDOWSKI. TARCZYCA i inne. JAROCIN tel. (0-62) 747-28-35. (328B09)

ENDOKRYNOLOGIA OSTEOPOROZA (bezpłatnie NFZ) badania i leczenie. Specjalista ANDRZEJ PAJDOWSKI. Jarocin tel. (0-62) 747-28-35. (329B09)

USG PIERSI (gabinet prywatny) Specjalista enokrynolog i ginekolog ANDRZEJ PAJDOWSKI Jarocin tel. (0-62) 747-12-86. (330B09)

Endokrynologia OTYŁOŚĆ-LECZENIE (gabinet prywatny). Specjalista ANDRZEJ PAJDOWSKI. Jarocin, tel. (0-62) 747-12-86. (331B09)

GINEKOLOGIA z ENDOKRYNOLOGIĄ (gabinet prywatny) Specjalista endokrynolog i ginekolog ANDRZEJ PAJDOWSKI. Zaburzenia hormonalne i przekwitanie, niepłodność, nadmierne owłosienie, choroby tarczycy w ciąży, inne, również cytologia, USG przezpochwowe, USG piersi, USG jamy brzusznej, biopsje. JAROCIN ul. Wrocławska 46, tel. (0-62) 747-12-86, PILNE 0-502/517-325. (332B09)

ENDOKRYNOLOGIA (gabinet prywatny) Specjalista ANDRZEJ PAJDOWSKI Andropauza-przekwitanie u mężczyzn, zaburzenia potencji, osteoporoza, USG jąder, USG prostaty. JAROCIN tel. (0-62) 747-12-86, PILNE 0-502/517-325. (333B09)

Lek. stomatolog Sylwia Wałoszczyk-Bocheńska ul. O. Serafina Niedbały 18. Tel. (0-62) 747-30-40, 0-602/609-440. (312J09)

CHIRURG STOMATOLOGICZNY IMPLANTOLOG MACIEJ KULESZA, Pleszew, Pl. Powstańców Wlkp. 12, - bardzo wysoki poziom i pełen zakres usług stomatologicznych. **Rejestracja i nagłe przypadki** Tel. 0-602/454-625 (1041P09)

Lek. med. ANDRZEJ CIAPAŁA LARYNGOLOG - ALERGOLOG gabinet prywatny. Przyjęcia codziennie po rejestracji telefonicznej 0-607/093-067 - dzwonić po godz. 10.00. (5153B09)

FIZJOTERAPIA - MGR. ROBERT KOWALSKI: krioterapia, laser, ultradźwięki, magnetronik, wirówki, wyciągi, masaż. NFZ i odpłatnie. **NZOZ "IMPULS" Jarocin, ul. Ceglana 1.** Tel. 0-603/045-144. (5511B09)

KINESIS - Fizjoterapeutka R. Kuświk problemy z kręgosłupem, narządem ruchu - masaż leczniczy, terapia, kinezyterapia, laser. Jarocin, ul. Leśna 7A. Tel. 0-609/351-167. (1871J09)

SPECJALISTA CHORÓB DZIECIĘCYCH - lek. med. Teresa Florkowska-Sosińska. Jarocin, os. Tysiąclecia 3/32, tel. (0-62) 747-21-09, kom. 0-604/530-963. Przyjęcia codziennie od 16.00. (6403B09)

SPECJALISTYCZNY GABINET LEKARSKI - lek. med. GRZEGORZ SZYMCZAK, specjalista chirurg. Jarocin, ul. Wrocławska 38, wt. od 16.00; pt. od 16.30. **GASTROSKOPIA** - czwartek od 16.00; czwartek i piątek obowiązuje rejestracja (0-62) 747-36-00, 0-601/796-362. (6561B09)

matrymonialne

25-latka pozna Pana - nie odpisuję na smsy. Tel. 0-504/496-664. (5013B09)

Poznam Panią do lat 50 na stałe. Tel. 0-721/946-969. (4523P09)

towarzyskie

24-LATKA zadbana,zaprasza dyskretnie. Tel. 0-666/926-926. (1089K09)

zwierzęta

Sprzedaż **KRÓLIKÓW** krzyżówka ok. 3,5 kg oraz 7 - tygodniowych **BARANÓW FRANCUSKICH** zaszczepione miksem. Tel. 0-668/360-181 po 15.00. (6268B09)

Sprzedam ogierka 2 lata **KUCA WALIJSKIEGO**, sekcja A, posiada paszport. Tel. 0-695/539-977 (1964J09)

Sprzedam **szczenięta owczarka niemieckiego i dobermany**, nowy kojec dla psa. Tel. 0-661/378-136 (2658G09)

Sprzedam 8-tygodniowe **SZCZENIĘTA rasy MALTAŃCZYK** o długim białym włosie. Pieski nie uczulają alergicznie. Jest to rasa wielkości yorka. Telefon kont. 0-607/837-444 (1978J09)

nauka

KOREPETYCJE: matematyka, język niemiecki, wszystkie poziomy nauczania, przygotowanie do matury. Tel. 0-508/325-620. (5012B09)

JĘZYK POLSKI - wybór tematu prezentacji, klucze, testy, wypracowania,. Tel. (0-62) 747-86-36, 0-697/078-636. (6032B09)

KOREPETYCJE MATEMATYKA I MIKROEKONOMIA. Tel. 0-782/654-485. (6215B09)

KOREPETYCJE Z MATEMATYKI tel. 0-508/962-352, (0-62)749-40-92. **KOREPETYCJE Z CHEMII** tel. 0-508/509-345. (1414J09)

PREZENTACJE MATURALNE - JĘZYK POLSKI. TANIO! Tel.0/669-378-632. (4465P09)

Profesjonalne **LEKCJE ŚPIEWU I GRY NA FORTEPIANIE.** Tel. 0-506/346-079. (4417J09)

JĘZYK NIEMIECKI - KOREPETYCJE. Udzielę korepetycji na wszystkich poziomach zaawansowania. Tel. 0-665/862-948. (1942J09)

JĘZYK POLSKI - korepetycje, wszystkie poziomy nauczania. Tel. 0-666/747-985. (1414J09)

ANGIELSKI z Amerykaninem indywidualnie lub w grupach. Informacja w języku polskim Tel. 0-5790/877-350. (1629K09)

Studentka filologi angielskiej udzieli **KOREPETYCJI Z ANGIELSKIEGO.** Tanio! Tel. 0-669/968-225. (6499B09)

Przygotuję do matury z **GEOGRAFII.** Tel. 0-665/212-365. (6535B09)

Studentka **ANGLISTYKI** udzieli **KOREPETYCJI.** Tel. 0-723/610-257 (1980J09)

NZOZ Laboratorium Analityczne Anna Rudnicka
zostaje przeniesione z ul. Kazimierza Wielkiego 34
na ul. PIASKOWĄ 5 W JAROCINIE
(w pobliżu Jednostki Wojskowej i Szkoły Podstawowej nr 4)

tel. (0-62) 505-75-05
kom. 0-695/583-600
ZAPRASZAMY
od poniedziałku do piątku, w godz. 8.00 - 18.00
soboty 8.00 - 10.00

PORADNIA DIETETYCZNA
Michał Kwiatek
specjalista dietetyk
Tel. 0/504-723-589
Czynne: piątek 10.00-18.00
Pleszew, ul. Kościuszki 2
- diety odchudzające
- diety dla diabetyków
- żywienie kobiet w ciąży
- diety wątrobowe
- żywienie dzieci i niemowląt
- leczenie niedowagi
- diety dla sportowców

SPORTHO
PIOTR GRYGIEL
specjalista ortopeda i traumatolog
specjalista medycyny sportowej
Przyjęcia - poniedziałki od godz. 18.00
Rejestracja: tel. 062 747 12 86
Pilne przypadki: tel. 0602-698-907.
1. KOMPLEKSOWA OPIEKA SPORTOWCA
-BADANIA WSTĘPNE I OKRESOWE
-PROFILAKTYKA, WSPOMAGANIE, BIOREGENERACJA
-LECZENIE ZCHOWAWCZE I OPERACYJNE URAZÓW SPORTOWYCH
2. ORTOPEDIA DZIECI I DOROSŁYCH
3. OPERACJE ARTROSKOPOWE KOLANA I STAWU SKOKOWEGO
4. ENDOPROTEZY BIODRA I KOLANA-UMOWA Z NFZ
5. USG NARZĄDU RUCHU

SPECJALISTA
DERMATOLOG
Lek. med. Alfred Hess
JAROCIN, ul. Sienkiewicza 14
(obok dworca PKP i PKS) piątki, godz. 19.00 - 20.30
JAROCIN, ul. Wrocławska 92B
(wejście od strony os. Konstytucji 3 Maja)
wtorki, godz. 17.00 - 18.00
KROTOSZYN, ul. Mickiewicza 2a
czwartki, godz. 16.00 - 18.00
PLESZEW, ul. Wyspiańskiego 8
(Centrum Usług Med.) wtorki, godz. 19.00 - 20.00
Rejestracja tel. (0-61) 823-01-63
kom. 0-601/819-926 lub na miejscu
Leczenie: trądziku, łuszczycy, grzybicy, alergii, chorób przenoszonych drogą płciową, chorób skóry, włosów i paznokci. Dorośli i dzieci
Usuwanie: kurzajek, brodawek, łykcin, włókniaków, naczyniaków, odcisków itp.

GABINET s.o.s. STOMATOLOGICZNY
• stomatologia zachowawcza
• protetyka • chirurgia
• choroby przyzębia
• wybielanie zębów
Czynne:
od poniedziałku do czwartku
14.00 - 19.00
piątek
9.00 - 13.00
Jarocin, ul. Kościuszki 12A
tel. (0-62) 505-28-08
Rejestracja w godzinach przyjęć.

Ort-Med
WÓZKI INWAL. ELEKTRYCZNE
refundowane przez PFRON,
dystrybutor firm:
- Meyra
- Reha Pol Vermeren
- Mobilex
- Bischoff
PREZENTACJA WÓZKÓW
Zapraszamy na jazdę próbną
Jarocin, ul. Śródmiejska 32
tel. (0-62) 747-70-23

GABINET REHABILITACJI MEDYCZNEJ "OSTEO-MED"
* Leczenie bólów kręgosłupa pochodzenia mięśniowego
- masaż relaksacyjny, masaż głęboki
* Leczenie bólów kręgosłupa pochodzenia dyskowego
- objaw rwy kulszowej, objaw rwy barkowej
* Terapia czaszkowo-krzyżowa
- bóle głowy, migreny, zawroty głowy
* Drenaż limfatyczny
* Kinesology Taping
- leczenie obrzęku, efektywna terapia blizn
- przywracanie prawidłowego napięcia skóry w obrębie brzucha po okresie ciąży
* Rehabilitacja sportowa - pourazowa, pooperacyjna z elementami Technik OSTEOPATYCZNYCH, Kinesology Tapingu, Terapii Przeciwobrzękowej

mgr Fizjoterapii
Dawid Kunc
Pleszew 63-300
ul. Kazimierza Wielkiego 13
Tel. 793 931 099

GABINET DERMATOLOGICZNY
ARKADIUSZ WALCZYŃSKI
Przyjęcia:
wtorki i czwartki
po uzgodnieniu telefonicznym
Tel. 0-604/537-845
Jarocin, ul. Hallera 9
(wejście od strony parku)

ORANGE CUP - XIV TURNIEJ IM. MARKA WIELGUSA

Wojtecka w kadrze

Drużyna dziewcząt UKS-u Wilki Wilkowyja zajęła dziewiąte miejsce w finale ogólnopolskiego turnieju piłkarskiego Orange Cup - XIV Turnieju im. Marka Wielgusa.

DZIEWCZĘTA Z WILKOWYI zajęły dziewiąte miejsce w finale ogólnopolskim turnieju Orange Cup

Po szesnaście drużyn w obu kategoriach - dziewcząt i chłopców - wzięło udział w finale ogólnopolskim Orange Cup - XIV Turnieju im. Marka Wielgusa. Do Zamościa, na stadion miejscowego Hetmana przyjechali mistrzowie wszystkich województw. Województwo wielkopolskie w kategorii dziewcząt reprezentowały zawodniczki UKS-u Wilki Wilkowyja.

W wyniku losowania finalistów podzielono na cztery grupy. Dziewczęta z Wilkowyi znalazły się w trudnej grupie z mistrzyniami województw zachodniopomorskiego, lubuskiego i podkarpackiego. Podopieczne Jacka Koleckiego, udział w turnieju rozpoczęły od porażki 1:5 ze Sprinterem Gościno (gol Julii Karpińskiej). Mecz byłe jednak przez długi czas wyrównany i dopiero w samej końcówce rywalki zdobyły trzy gole. W kolejnym spotkaniu Wilki pokonały UKS Jedynkę Przeworsk 4:1 (gole: Roksana Wojtecka 2, Kinga Michalak i Julia Karpińska). O losach awansu do ćwierćfinałów decydował ostatni pojedynek ze Stilonem Gorzów Wlkp. Mecz dobrze się rozpoczął, bowiem za sprawą Katarzyny Szymendery Wilki objęły prowadzenie, a później miały jeszcze okazje do podwyższenia prowadzenia. Niestety, rywalki były skuteczniejsze, strzeliły dwa gole i one awansowały do czołowej „ósemki". Podopiecznym Jacka Koleckiego pozostała walka w następnym dniu o dziewiątą pozycję. Rzeczywiście dziewczęta z Wilkowyi następnego dnia nie miały sobie równych. Pewnie wygrały trzy mecze: z Juniorem Perełki Kunów (woj. świętokrzyskie) 6:1 (Szymendera 3, Karpińska 2, Wojtecka), z Sobolikiem Sobolów (woj. małopolskie) 4:0 (Wojtecka 3, Szymendera) i ponownie z Jedynką Przeworsk 3:1 (Wojtecka 3).

- Jesteśmy umiarkowanie zadowoleni z występu w Zamościu. W sobotę nie graliśmy tego, czego byśmy oczekiwali. Zmogła nas dziesięciogodzinna podróż. W niedzielę natomiast, choć graliśmy z teoretycznie słabszymi przeciwnikami, to prezentowaliśmy się o niebo lepiej. Szkoda szansy straconej w pierwszym dniu, gdyż zespoły z naszej eliminacyjnej grupy zajęły ostatecznie trzecie i czwarte miejsce w turnieju. Była więc szansa nawet na medal - podsumował start swych podopiecznych trener Jacek Kolecki.

Dodatkowe wyróżnienie spotkało Roksanę Wojtecką. Zawodniczka UKS-u Wilki Wilkowyja, dzięki wspaniałej grze w Zamościu, została powołana do kadry Polski 11-latków. Znalazła się w gronie szesnastu zawodniczek, które trener reprezentacji dziewcząt Robert Góralczyk powoła na zgrupowanie i być może otrzyma również szansę gry w spotkaniach międzypaństwowych!

Drużyna UKS Wilki Wilkowyja w obecnym sezonie 2009/2010 będzie również występować w lidze wojewódzkiej młodziczek (rocz. 1997 i młodsze). Podopieczne Jacka Koleckiego będą w tych rozgrywkach jedną z najmłodszych drużyn, gdyż większość zawodniczek w drużynie urodziła się w 1998 roku. **(pw)**

Skład drużyny dziewcząt UKS-u Wilki Wilkowyja: Zofia Kubiak, Kinga Michalak, Roksana Wojnecka, Anita Misiorek, Julia Karpińska, Ola Szukalska, Katarzyna Szymendera, Olga Szymkowiak, Weronika Józefiak, Ada Mikołajczak; trener - Jacek Kolecki, kierownik drużyny Ewelina Sokowicz - Król

W tegorocznych rozgrywkach Orange Cup wzięło udział ponad **20 tysięcy dziewczynek i chłopców z 2042 drużyn**.

SIATKÓWKA

Młodzież wznawia treningi

Młodzieżowe drużyny TKS-u Siatkarz wznawiają treningi. Juniorzy, kadeci, młodzicy oraz uczniowie szkół podstawowych będą mieć zajęcia w sali gimnastycznej Zespołu Szkół Ponadgimnazjalnych nr 1. Najintensywniej trenować mają juniorzy i kadeci (rocz. 1991-94), którzy spotykać się będą pięć razy w tygodniu. Młodzicy (rocz. 1995-96) będą mieli trzy treningi, a dzieci z podstawówek (1997-99) dwa. Szczegółowy harmonogram zajęć poniżej.

Chętni do trenowania siatkówki mogą zgłaszać się w godzinach zajęć, gdzie szczegółowych informacji o treningach udzielą im trenerzy.

(faf)

TOWARZYSTWO KRZEWIENIA SPORTU
SIATKARZ JAROCIN

JUNIORZY/KADECI:
pon. - godz. 19-21; wt. - godz. 18-21; śr. - godz. 19-21; czw. - godz. 18.30- 21; pt. - godz. 19-21
MŁODZICY:
pon. - godz. 17-19; śr. - godz. 17-19; pt. - godz. 17-19
SZKOŁY PODSTAWOWE:
wt. - godz. 16.30 - 18.00; czw. - godz. 17.00-18.30

SIATKÓWKA

Rusza liga

Już w najbliższą sobotę seniorzy TKS-u Siatkarz zainaugurują rozgrywki ligowe. Niestety podopieczni Leszka Smoczyńskiego, który nadal prowadzić będzie zespół w tym sezonie, spadli do niższej klasy rozgrywkowej i ponownie grać będą w III lidze B.

Pierwszym przeciwnikiem TKS-u Siatkarz będzie drużyna UKS Zielone Wzgórza Murowana Goślina. Spotkanie odbędzie się w sobotę, 26 września w sali gimnastycznej Szkoły Podstawowej nr 2. Początek meczu o godz. 18.00. W tym sezonie w lidze zagra osiem drużyn.

Również w sobotę rozgrywki wznowią juniorzy TKS-u. W Gostyniu zagrają z zespołem KaniaSiatka (godz. 10.00). Dzień później do walki przystąpią juniorzy młodsi (dawniej kadeci), którzy w Krotoszynie zagrają z tamtejszym Piastem.

(faf)

Najlepszy występ

Weronika Rybarczyk (UKS Trójka Jarocin) zajęła dziewiąte miejsce wśród juniorek w finałowych zawodach Pucharu Świata w Kolarstwie Górskim MTB.

Ostatnie zawody tegorocznego Pucharu Świata rozegrano w austriackim Schladming. Podopieczna Szymona Gruchalskiego osiągnęła najlepsze miejsce w swej karierze w zawodach międzynarodowych.

W tym roku Weronika Rybarczyk wystartowała jako reprezentantka Polski w czterech z ośmiu wyścigów zaliczanych do Pucharu Swiata.

Szersza relacja z dwóch ostatnich startów w Szwajcarii i w Austrii w następnym numerze „Gazety".

(faf)

WERONIKA RYBARCZYK w ostatnim swoim tegorocznym zagranicznym starcie zajęła 9. miejsce w Pucharze Świata

SIATKÓWKA

Szósty raz wielka siatkówka w Jarocinie

Już po raz szósty TKS Siatkarz organizuje Turniej Piłki Siatkowej PlusLigi Kobiet. W tym roku, ze względu na mistrzostwa Europy, impreza, zamiast we wrześniu odbędzie się 10 i 11 października.

Tym razem w turnieju wystartują: PTPS Piła (dawniej Farmutil), Centrostal Bydgoszcz, MKS Dąbrowa Górnicza oraz Impel Gwardia Wrocław, które zajęły w zeszłym sezonie miejsca od trzeciego do szóstego w I lidze. Faworytem będzie ekipa z Dąbrowy Górniczej, która w tym roku zebrała bardzo ciekawy skład.

Organizatorem zawodów jest Towarzystwo Krzewienia Sportu Siatkarz przy współudziale Urzędu Miejskiego w Jarocinie.

Szerzej o turnieju w następnym numerze „Gazety". **(faf)**

KALISKA A-KLASA

Plaga nieszczęść

Błękitni Sparta Kotlin przegrali w Zdunach mecz „na szczycie" z CKS-em 2:3. Podopieczni Aleksandra Matuszewskiego przegrali jednak nie tyle z rywalami, ile z plagą nieszczęść.

Już przed meczem było wiadomo, że z różnych przyczyn trener Aleksander Matuszewski nie będzie mógł skorzystać aż z czterech podstawowych graczy - Łukasza Gościniaka, Piotra Wojtasika, Emila Andrzejczaka i Mariusza Pery. W tej sytuacji w linii pomocy zagrał Radosław Janicki, który niemal od trzech lat nie występował w rozgrywkach ligowych. Wobec licznych osłabień i mimo własnej choroby, wystąpił w tym bardzo ważnym pojedynku i spisywał się bardzo dobrze. Prawdziwą plagę nieszczęść, która spadła na kotliński zespół, dopełniły jeszcze wydarzenia z początkowych minut spotkania. Najpierw w akcji, w której wywalczył rzut rożny, kontuzji doznał Arkadiusz Gostyński. Po chwili wyskakujący do piłki Remigiusz Korzeniewski upadł nieszczęśliwie na rękę i doznał złamania. Na domiar złego, grając bez obu piłkarzy, czekając na karetkę, goście stracili gola.

- *Wydarzenia z początku spotkania wstrząsnęły nami i zupełnie zburzyły koncepcję gry. Musiałem bowiem zmienić pozycje kilku zawodników i wprowadzić do gry graczy, którzy nie byli przygotowani na grę przez niemal cały mecz* - mówił trener Błękitnych Sparty - Aleksander Matuszewski. Sytuację pogorszył jeszcze początek drugiej połowy. W ciągu dwóch minut zespół ze Zdun zdobył dwa gole, w tym jeden po kontrowersyjnym rzucie karnym. Zespół z Kotlina się, nie załamał i przez końcowe półgodziny zepchnął zmęczonych gospodarzy do rozpaczliwej obrony. Na kwadrans przed końcem spotkania pierwszego gola zdobył strzałem, głową Robert Jankowski, a chwilę później kontaktowego uzyskał fantastycznym strzałem z rzutu wolnego w „okienko" Piotr Palczewski. Nie udało się jednak doprowadzić do wyrównania.

- *Jestem bardzo zadowolony z postawy chłopaków. Włożyli w ten mecz mnóstwo wysiłku. Nie załamali się po nieszczęściach, jakie spotkały Arka i Remigiusza. Nie stracili nadziei nawet przegrywając już 0:3. Biorąc pod uwagę skład, w jakim graliśmy, zagraliśmy naprawdę dobrze* - chwalił, mimo porażki zespół, Aleksander Matuszewski.

(pw)

Błękitni Sparta Kotlin - CKS Zduny 3:2 (1:0)

BRAMKI

1:0 - (9.)
2:0 - (48.)
3:0 - z rzutu karnego (50.)
3:1 - Robert Jankowski - po podaniu Piotra Palczewskiego (75.)
3:2 - Piotr Palczewski - z rzutu wolnego (79.)

SKŁAD

Błękitni Sparta: M. Jędrzejczak - M. Szymendera, D. Wojtasik, D. Jasiński, A. Gostyński (12. K. Jujka), K. Wyduba, R. Janicki, Ł. Andrzejczak, P. Palczewski, R. Korzeniewski (12. S. Jankowski), R. Jankowski

KALISKA A-KLASA

Przespana połowa

Gladiatorzy Sierszew przegrali 1:2 wyjazdowy mecz z beniaminkiem kaliskiej A-klasy LZS-em Godziesze. O przegranej podopiecznych Pawła Janiszewskiego zadecydowała słaba gra w pierwszej połowie.

Decydujące znaczenie dla losów meczu miała pierwsza połowa, której gospodarze zdołali sobie wypracować dwubramkową przewagę.

- *Przespaliśmy pierwszą połowę. Graliśmy bardzo niemrawo, ospale. Gospodarze niewiele lepiej, ale dopisało im szczęście* - przyznał trener Gladiatorów Paweł Janiszewski. Grający trener zespołu z Sierszewa, jako jedyny ze swego zespołu zaniepokoił strzałem w tej części gry bramkarza gospodarzy. Piłkarzom z Gorzyc najpierw udało się zdobyć prowadzenie pięknym strzałem w „okienko", a następnie wykorzystali sytuację „sam na sam" z bramkarzem, po błędzie jednego z obrońców.

- *W drugiej połowie pozbieraliśmy się, ale sędziowie zrobili dużo, abyśmy nie dogonili gospodarzy* - narzekał Janiszewski. Największe pretensje trener gości miał do sędziów o sytuację z 73. minuty. Mateusz Kuźniacki strzelił wówczas celnie z rzutu wolnego, ale arbiter nakazał powtórkę rzutu wolnego i grę „na gwizdek". Goście marnowali też sytuacje. Najpierw Maciej Paterka, a później Paweł Janiszewski. Kontaktowego gola zdobył strzałem z półobrotu Kuźniacki i w końcówce goście liczyli na to, że doprowadzą do wyrównania. Niestety nie udało się, a Janiszewski znów miał pretensje do sędziów o to, że nie podyktowali, dwukrotnie, rzutu karnego za faule w polu karnym na ofensywnie w końcówce grającym obrońcy Pawle Woźniczce.

- *Mecz był słaby. Gospodarze grali kiepsko, ale my nie potrafiliśmy tego wykorzystać. Zabrakło dzisiaj kilku zawodników, zwłaszcza Adriana Rzepczyka w obronie. Nasz rozgrywający Mariusz Rybarczyk był chory, nie czuł się najlepiej i gra mu nie szła. Stąd przykra przegrana w meczu, który powinniśmy wygrać* - żałował Janiszewski.

(pw)

LZS Godziesze - TADBUD Gladiatorzy 2:1 (2:0)

BRAMKI

1:0 - (23.)
2:0 - (41.)
2:1 - Mateusz Kuźniacki - z podania Krzysztofa Matyli (78.)

SKŁAD

Tadbud Gladiatorzy: K. Śledzianowski - B. Rogacki, Ł. Żydorczak, P. Woźniczka, K. Matyla, M. Kuźniacki, M. Rybarczyk, M. Barszczewski, R. Rzepczyk, M. Paterka, P. Janiszewski

POZNAŃSKA KLASA OKRĘGOWA

Wciąż szukają trenera

Remisem 1:1 zakończyło się spotkanie Phytopharmu Klęka z ekipą z poznańskich Winograd. W poprzednim sezonie ten wynik byłby klęską, gdyż poznaniacy cudem uchronili się przed degradacją. Dziś, gdy zespół z Poznania znajduje się w czołówce tabeli, trzeba się cieszyć z punktu. Chociaż przy odrobinie szczęścia trzy oczka powinny zostać w Klęce.

W Phytopharmie nadal nie ma trenera. Mimo zapowiedzi w minionym tygodniu nie udało się zakontraktować nowego szkoleniowca. Najprawdopodobniej uda się to w najbliższym czasie. I czas najwyższy. Drużynie brakuje zdecydowanie autorytetu z zewnątrz, który ustawiłby zespół i sprawił, żeby piłkarze zaczęli grać na miarę swych możliwości.

W pojedynku z OTPS-em Winogrady Phytopharmowi zabrakło przede wszystkim szczęścia. I choć prowadzenie w ostatniej minucie pierwszej połowy zdobyli goście, to w drugiej części klęczanie powinni byli przechylić szalę na własną korzyść. Niestety udało im się tylko doprowadzić do wyrównania. Karol Andraszak strzałem głową wykończył dośrodkowanie Adama Parusa z rzutu wolnego.

Później piłkarze OTPS Winogrady, w składzie których zabrakło już gwiazd, mogli mówić o wielkim szczęściu. Najpierw Dawid Kuczyński trafił w poprzeczkę, po wrzutce Marcina Sierańskiego z rzutu rożnego, a dwie minuty później, po bardzo pięknej akcji (cztery podania z pierwszej piłki) Karol Andraszak trafił tylko w słupek.

W końcówce bardzo dobrą sytuację miał jeszcze Arkadiusz Korcz, ale piłka po jego strzale minimalnie minęła bramkę gości.

Stanisław Dziekański

KAROL ANNDRASZAK (leży) zdobył wyrównującą bramkę dla Phytopharmu, a chwilę później mógł dać trzy punkty klęczanom, ale jego strzał trafił w słupek

Po pięciu kolejkach Phytopharm ma na swym koncie zaledwie cztery punkty i zamiast walczyć o awans na razie musi skupić się na grze o uciekniecie ze strefy zagrożenia. Może „nowa miotła" zdoła coś z tym zrobić.

W środę w okręgowym pucharze Polski Phytopharm, grając rezerwowym składem przegrał 2:4 z Polonią II Środa.

(faf)

Phytopharm Klęka - OTPS Winogrady 1:1 (0:1)

BRAMKI

0:1 - Sebastian Jastrzębski (45.)
1:1 - Karol Andraszak, głową - po wrzutce Adama Parusa z rzutu wolnego (54.)

SKŁAD

Phytopharm: A. Pełczyński - M. Fleszar, B. Wojtczak, Ł. Stawicki, D. Grzebyszak (30. M. Kaczałka), A. Kowalczyk, K. Andraszak, A. Parus, M. Sierański, T. Parus (70. A. Korcz), D. Kuczyński (90. Ł. Zawacki)

ZAPOWIEDZI SPOTKAŃ

SOBOTA - 26 WRZEŚNIA

II liga (grupa zachodnia):
Nielba Wągrowiec - **Jarota Jarocin** godz. 16.00

Poznańska Klasa Okręgowa:
Warta Śrem - **Phytopharm Klęka** godz. 16.00

Wielkopolska Liga Juniorów Starszych:
Jarota Jarocin - Polonia Środa Wlkp. godz. 16.00

Wielkopolska Liga Juniorów Młodszych:
Jarota Jarocin - Polonia Środa Wlkp. godz. 14.00

NIEDZIELA - 27 WRZEŚNIA

Kaliska A-klasa
Błękitni Sparta Kotlin - CKS Zbiersk godz. 15.00
Tadbud Gladiatorzy Sierszew - **GKS Jaraczewo** godz. 15.00

Poznańska Klasa Okręgowa

Wyniki V kolejki rozgrywek:

Kotwica Kórnik	- 1920 Mosina	1:1
Wełna Rogoźno	- Huragan Pobiedziska	1:0
Kłos Zaniemyśl	- Błękitni Owińska	0:4
Vitcovia Witkowo	- Polonia Poznań	1:1
Lechita Kłecko	- Piast Kobylnica	1:6
Phytopharm Klęka	- OTPS Winogrady	1:1
Wełnianka Kiszkowo	- Warta Śrem	0:5

Tabela:

1. Piast Kobylnica	5	13	15:4
2. OTPS Winogrady Poznań	5	11	8:4
3. 1920 Mosina	5	10	12:6
4. Błękitni Owińska	5	10	12:7
5. Vitcovia Witkowo	5	10	10:5
6. Warta Śrem	5	9	13:3
7. Huragan Pobiedziska	5	7	5:4
8. Wełna Rogoźno	5	6	5:10
9. Kotwica Kórnik	5	5	3:6
10. Polonia Poznań	5	5	6:10
11. Kłos Zaniemyśl	5	4	8:11
12. Phytopharm Klęka	**5**	**4**	**7:11**
13. Lechita Kłecko	5	3	6:18
14. Wełnianka Kiszkowo	5	1	4:15

Kaliska A-klasa (grupa I)

Wyniki VI kolejki rozgrywek:

Olimpia Brzeziny	- LZS Gorzyce Małe	6:0
GKS Jaraczewo	- Sulimirczyk	1:2
LZS Godziesze	- **Tadbud Gladiatorzy**	2:1
Odolanovia Odolanów	- Unia Szymanowice	4:1
Fortuna Dębniałki	- Pelikan N. Karolew	3:2
CKS Zbiersk	- Piast Czekanów	2:2
CKS Zduny	- **Błękitni Sparta Kotlin**	3:2

Tabela:

1. CKS Zduny	6	15	17:9
2. Olimpia Brzeziny	6	13	20:7
3. Błękitni Sparta Kotlin	**6**	**13**	**12:4**
4. CKS Zbiersk	6	11	11:6
5. Piast Czekanów	6	11	9:7
6. Sulimirczyk Sulmierzyce	6	11	13:12
7. GKS Jaraczewo	**6**	**8**	**9:7**
8. Gladiatorzy Pieruszyce	**6**	**7**	**9:8**
9. Odolanovia Odolanów	6	7	13:13
10. Fortuna Dębniałki Kaliskie	6	7	10:13
11. LZS Godziesze	6	6	10:21
12. Unia Szymanowice	6	3	7:15
13. LZS Integral Gorzyce Małe	6	3	9:19
14. Pelikan Nowy Karolew	6	2	6:14

Wlkp. Liga Jun. St.

Wyniki VII kolejki spotkań:

Ostrovia Ostrów	- Warta Poznań	0:2
Poznaniak Poznań	- Mieszko Gniezno	4:1
Rawia Rawicz	- Lubuszanin	3:0
Unia Swarzędz	- **Jarota Jarocin**	2:2
Polonia Środa	- MSP Szamotuły	3:2
Olimpia Koło	- Górnik Konin	3:0
Warta Śrem	- AP Opalenica	0:7
Lech Poznań	- Polonia Leszno	(nie odbył się)

Mecz zaległy:

Olimpia Koło	- AP Opalenica	1:3

Tabela:

1. Warta Poznań	7	21	45:3
2. Poznaniak Poznań	7	18	28.17
3. Akademia Piłkarska Opalenica	6	16	29:5
4. Lech Poznań	6	16	16:3
5. Jarota Jarocin	**8**	**14**	**20:14**
6. Avans Górnik Konin	7	12	16:17
7. MSP Szamotuły	8	10	13:13
8. Unia Swarzędz	7	10	9:12
9. Mieszko Gniezno	7	8	11:20
10. Olimpia Koło	7	7	10:16
11. Polonia 1912 Leszno	5	5	10:13
12. Ostrovia Ostrów Wlkp.	7	4	7:13
13. Rawia Azymut Rawicz	7	4	11:27
14. Polonia Środa	7	4	12:30
15. Sapa Lubuszanin Trzcianka	5	3	3:12
16. Warta Śrem	7	3	4:29

Wlkp. Liga Jun. Mł.

Wyniki VII kolejki spotkań:

Przemysław Poznań	- Warta I Poznań	0:4
Poznaniak Poznań	- Mieszko Gniezno	3:0
Sparta Złotów	- Obra Kościan	3:0
Lech I Poznań	- Polonia Leszno	4:0
Włókniarz Kalisz	- Victoria Września	0:5
Marcinki Kępno	- Sokół Szamocin	4:1
Warta II Poznań	- **Jarota Jarocin**	2:1
Polonia Środa	- Lech II Poznań	2:4

Tabela:

1. Lech I Poznań	7	19	36:3
2. Poznaniak Poznań	7	19	20:4
3. Marcinki Kępno	7	18	19:3
4. Victoria Września	7	16	17:5
5. Lech II Poznań	7	16	14:6
6. Warta I Poznań	7	15	19:9
7. Polonia 1912 Leszno	7	9	14:17
8. Jarota Jarocin	**7**	**9**	**10:14**
9. Warta II Poznań	7	7	8:12
10. Włókniarz Kalisz	7	7	9:19
11. Obra 1912 Kościan	7	6	8:11
12. Przemysław Poznan	7	6	11:17
13. Sparta Złotów	7	6	6:14
14. Sokół Szamocin	7	4	6:33
15. Mieszko Gniezno	7	3	4:18
16. Polonia Środa Wlkp	7	1	10:26

Sparta reaktywowała ligę

Rugbiści Sparty Jarocin zajęli ósme miejsce w I Turnieju Polskiej Ligi Rugby 7 - Jarocin Sevens 2009, który odbył się w Jarocinie. Zwyciężyła drużyna Alfy Bydgoszcz, która w finale, po dogrywce, pokonała Flotę Gdynia.

Po dwóch latach przerwy wznowiono rozgrywki Polskiej Ligi Rugby 7. Pierwszy turniej, dzięki staraniom zarządu klubu Sparta Jarocin, został zorganizowany właśnie w Jarocinie. Wystartowało w nim trzynaście drużyn z najlepszymi w Polsce ekipami Floty Gdynia i Alfy Bydgoszcz. Faworyci nie zawiedli i po łatwych grach eliminacyjnych dotarli do finału (Alfa w eliminacjach nie straciła ani jednego małego punktu). Finał był bardzo zacięty i emocjonujący. W normalnym czasie gry był remis 17:17 i o zwycięstwie w turnieju zdecydowała dogrywka, w której lepsza okazała się drużyna z Bydgoszczy.

Sparta Jarocin w eliminacjach najpierw przegrała 5:17 z zespołem AZS Politechnika Wrocławska (ostatecznie zajął czwarte miejsce w zawodach), a później po zaciętym pojedynku zremisowała 5:5 z Unislavią Unisław. W ćwierćfinale jarociniacy trafili na ŁKS Łódź. Pojedynek był wyrównany, jednak minimalnie lepsi okazali się goście z Łodzi, którzy wygrali 12:10.

Sparcie przypadła więc w udziale walka o siódme miejsce w turnieju. Pierwsza połowa spotkania z RC Zduńska Wola była w miarę wyrównana, jednak w drugiej połowie uzyskali przewagę i wygrali ostatecznie 22:5.

- *Uważam, że udało nam się zorganizować fajny turniej* - mówi Mateusz Boruta, zawodnik i sekretarz klubu Sparta Jarocin. - *Bardzo pomógł nam Ireneusz Pietrak, sędzia międzynarodowy, który ma bardzo duże doświadczenie w organizacji tego typu imprez. Pomoc okazał nam także burmistrz Jarocinia, wspierając nas finansowo. Szkoda tylko, że nie dopisała pogoda. Powracający co chwilę deszcz przeganiał chcących oglądać zmagania rugbistów. Zdaniem obserwatorów, impreza była udana i będziemy chcieli ją w przyszłości powtórzyć* - powiedział Mateusz Boruta.

(faf)

Fot. Stanisław Dziekański

RUGBIŚCI SPARTY JAROCIN (w zielonych strojach) zajęli ósme miejsce w I Turnieju Polskiej Ligi Rugby 7, rozegranym w Jarocinie

WYNIKI I TURNIEJU POLSKIEJ LIGI RUGBY 7 - JAROCIN SEVENS 2009

Gry eliminacyjne:

Flota Gdynia - Sparta Żychlin	38:0 (26:0)
ŁKS Łódź - Włókniarz Zgierz	10:0 (5:0)
AZS Politechnika Wrocław - **Sparta Jarocin**	17:5 (17:5)
RC Zduńska Wola - Tytan Kutno	5:0 (0:0)
Kanclerz Ruda Śląska - Tytan Gniezno	7:5 (7:0)
Flota Gdynia - ŁKS Łódź	26:12 (14:7)
Włókniarz Zgierz - Sparta Żychlin	36:0 (17:0)
Alfa Bydgoszcz - RC Zduńska Wola	31:0 (10:0)
Unislavia Unisław - AZS Politechnika Wrocław	0:19 (0:5)
BBRC Łódź - Kanclerz Ruda Śląska	10:14 (5:0)
ŁKS Łódź - Sparta Żychlin	36:7 (17:7)
Włókniarz Zgierz - Flota Gdynia	7:14 (7:7)
Sparta Jarocin - Unislavia Unisław	5:5 (5:5)
Tytan Kutno - Alfa Bydgoszcz	0:31 (0:19)
Tytan Gniezno - BBRC Łódź	0:34 (0:17)

Tabela grupy A:

1. AZS Politechnika Wrocław	2	6	36:5
2. Sparta Jarocin	**2**	**3**	**10:22**
3. Unislavia Uniaław	2	3	5:24

Tabela grupy B:

1. Alfa Bydgoszcz	2	6	62:0
2. RC Zduńska Wola	2	4	5:31
3. Tytan Kutno	2	2	0:36

Tabela grupy C:

1. Kanclerz Ruda Śląska	2	6	21:15
2. BBRC Łódź	2	4	44:14
3. Tytan Gniezno	2	2	5:41

Tabela grupy D:

1. Flota Gdynia	3	9	78:7
2. ŁKS Łódź	3	7	58:33
3. Włókniarz Zgierz	3	5	43:24
4. Sparta Żychlin	3	3	7:110

Ćwierćfinały:

Unislavia Unisław - Włókniarz Zgierz	7:12 (0:0)
Tytan Kutno - Tytan Gniezno	19:5 (7:0)
ŁKS Łódź - **Sparta Jarocin**	12:10 (5:0)
RC Zduńska Wola - BBRC Łódź	7:26 (7:14)
AZS Politechnika Wrocław - Flota Gdynia	12:19 (7:12)
Kanclerz Ruda Śląska - Alfa Bydgoszcz	7:24 (7:7)

Finały

o XI m - Unislavia Unisław - Tytan Gniezno	29:0 (19:0)
o IX m - Włókniarz Zgierz - Tytan Kutno	17:5 (12:0)
o VII - **Sparta Jarocin** - RC Zduńska Wola	5:22 (5:10)
o V m - ŁKS Łódź - BBRC Łódź	21:19 (7:5)
o III miejsce:	
AZS Politechnika Wrocław - Kanclerz Ruda Śląska	7:14 (0:14)
Finał:	
Flota Gdynia - Alfa Bydgoszcz	17:22 (17:17) (12:5)

SKOKI PRZEZ PRZESZKODY

Zwycięstwo w debiucie

Martyna Bryll na koniu Gras F zwyciężyła wśród juniorów w Ogólnopolskim Grand Prix w Skokach Przez Przeszkody, które odbyło się w Sielinku.

W niedzielę sędziowie ponownie nie ułatwili startu zawodnikom. Konie miały do pokonania 12 bardzo trudnych przeszkód, w tym potrójny i podwójny szereg oraz rów z wodą. Martyna Bryll miała trzy zrzutki, ale jako jedynej udało jej się ukończyć przejazd i została triumfatorką Grand Prix w kategorii juniorów.

Fot. www. katarzynaboryna.pl

MARTYNA BRYLL, NA KONIU GRAS F zwyciężyła w Ogólnopolskim Grand Prix w Skokach przez Przeszkody

W trzydniowych, silnie obsadzonych zawodach wystartowali jeźdźcy z całej Polski. W piątek i w sobotę odbywały się eliminacje, a w niedzielę najlepsi startowali w finałach. Martyna Bryll, reprezentująca Jeździecki Uczniowski Klub Sportowy „Bryllandia" Witaszyce, w piątek niestety nie zdołała się zakwalifikować do finału konkursu z oceną stylu jeźdźca. Dużo lepiej poszło jej w sobotnim konkursie zwykłym. Z bardzo trudnym parkurem nie radziła sobie większość zawodników, w związku z tym z grona trzydziestu jeźdźców, do finału awansowała tylko trójka.

- *Jestem bardzo zadowolona z tego startu. Po raz pierwszy jechałam w tak dużych zawodach na wysokich przeszkodach. Wcześniej startowałam na małych koniach. Mój koń też po raz pierwszy skakał na takich przeszkodach. Był zresztą najmłodszy w całej stawce. To mój debiut na ogólnopolskich zawodach i od razu udało mi się wygrać* - cieszyła się po starcie Martyna Bryll.

(faf)

KALISKA A-KLASA

Porażka GKS-u

GKS Jaraczewo przegrał 1:2 na własnym boisku z Sulmirczykiem Sulmierzyce. Jedynego gola dla podopiecznych Macieja Dolaty zdobył z rzutu karnego, Robert Adamski. Po tej porażce GKS zajmuje siódme miejsce w tabeli i za tydzień zmierzy się w derbowym pojedynku ze znajdującymi się o oczko niżej Gladiatorami. Mecz zostanie rozegrany w Pieruszycach. Początek o godz. 15.00.

(faf)

Fot. Stanisław Dziekański

Robert Pawlak, kapitan GKS-u, nie poprowadził tym razem swojej drużyny do zwycięstwa

GAZETA Jarocińska
Nakład: 10.200 egzemplarzy

ADRES REDAKCJI: 63-200 Jarocin, ul. Wolności 1a, tel./fax (0-62) 747-37-60; 747-15-31, e-mail - redakcja@jarocinska.pl, http://www.jarocinska.pl
REDAGUJE ZESPÓŁ: Beata Frąckowiak, Anna Gauza, Anna Gogołkiewicz (II z-ca redaktora naczelnego), Jacek Kaliszan (sekretarz redakcji), Anna Konieczna, Anna Kopras-Fijołek, Bartosz Nawrocki, Aleksandra Pilarczyk (z-ca redaktora naczelnego), Piotr Piotrowicz (redaktor naczelny), Elżbieta Rzepczyk, Lidia Sokowicz, Przemysław Szeszuła, **WSPÓŁPRACUJĄ:** Grazyna Cychnerska (Kotlin), Iwona Nowicka, Franciszek Tomczak (Nowe Miasto), Paweł Witwicki, **WYDAWCA:** Południowa Oficyna Wydawnicza Sp. z o. o., Jarocin, ul. Wolności 1a, **DRUK:** Drukarnia AGORA S.A., 64-920 Piła, ul. Krzywa 35, **DZIAŁ REKLAMY:** Artur Antczak (tel. 0-508/318-922), Angelika Włodarczyk (tel. 0-509/082-772), 63-200 Jarocin, ul. Wolności 1a, tel. (0-62) 747-47-47, **BIURO OGŁOSZEŃ:** 63-200 Jarocin, Rynek 21, wejście od ul. Mickiewicza, czynne od poniedziałku do piątku: 8⁰⁰ - 16⁰⁰, tel. (0-62) 505-30-00, **ADMINISTRACJA:** Justyna Kurzawa, tel. (0-62) 749-86-40, **KOLPORTAŻ:** Jarosław Jerzyński, tel. (0-62) 749-86-40, **PUNKTY PRZYJMOWANIA OGŁOSZEŃ:** Jaraczewo, ul. Kaliska 4A, tel. (0-62) 740-80-68, czynne cały dzień; Kotlin, Sklep przemysłowy, M. Łyskawka, ul. Rymarkiewicza 1G; Nowe Miasto, ul. Poznańska 40, tel. (0-61) 287-43-78, w poniedziałek od 8.00 do 10.00, wtorek - piątk; Żerków, Księgarnia, ul. Rynek 7, tel. (0-62) 740-31-31 **OBSŁUGA KOMPUTEROWA:** Dariusz Fijołek, Barbara Pomykaj, tel. (0-62) 749-86-46.
Redakcja nie odpowiada za treść reklam, ogłoszeń, rubryki „Listy". Anonimów nie publikujemy. Materiałów nie zamówionych nie zwracamy. Zastrzegamy sobie prawo skracania i adiustacji tekstów oraz zmiany ich tytułów. Wykorzystanie i rozpowszechnianie redakcyjnych materiałów publicystycznych wymaga zgody wydawcy.

Wizyta Św. Mikołaja

Dwie drużyny, które kiedyś występowały w Ekstraklasie były przeciwnikami Jaroty w minionym tygodniu. Najpierw podopieczni Czesława Owczarka przegrali 0:2 z Górnikiem Polkowice, a w niedzielę jarociniacy pokonali 3:2 Zagłębie Sosnowiec.

CZESŁAW OWCZAREK
trener Jaroty

... o meczu z Górnikiem
Myślę, że był to dobry mecz w wykonaniu naszego zespołu. Radziliśmy sobie w polu, ale nie radziliśmy sobie pod bramką. Bardzo ładna bramka ustawiła wynik meczu. Zabrakło zawodnika blokującego strzał. Druga bramka to właściwie „swojak". Śliwa niepotrzebnie zagrywa do Piróga, ten przegrywa stykową piłkę i Grzybowski strzela na 2:0.
Później zabrakło nam determinacji i przejścia bardziej do ofensywy. Powtórzę. W polu sobie radziliśmy, ale wygrywa ten, kto strzela bramki, a te zdobywał tylko Górnik.

... o meczu z Zagłębiem
Dzisiejszy mecz mógł się podobać. Zagłębie pokazało, że jest bardzo dobrą drużyną. Nie można ich zlekceważyć. Trzeba być przez cały mecz maksymalnie skoncentrowanym.
Ten mecz się bardzo dobrze dla nas ułożył. Szkoda trochę bramki straconej na 3:2. Dało to troszeczkę wiatru w żagle Zagłębiu. Cieszymy się, że mimo skromnego prowadzenia po pierwszej połowie udało nam się w drugiej już nie stracić bramki, a w końcówce, kiedy przeciwnik już desperacko zaatakował, mogliśmy się pokusić o strzelenie następnych.
Wiedzieliśmy, że bardzo mocną stroną Zagłębia są stałe fragmenty gry. I to się sprawdziło. Na tym opiera się ofensywa Zagłębia. Uczulałem na to zawodników, ale nie udało się do końca. Właśnie po rzucie wolnym straciliśmy bramkę na 3:2, co wprowadziło nerwowość w naszych szeregach.
Zagraliśmy dziś ofensywnie: 4-4-2, bo chcieliśmy zdobyć komplet punktów u siebie. W drugiej przeszliśmy już na 4-2-3-1, bo brakowało nam ofensywnych zmienników. Kamil Stefaniak narzekał na ból pleców.
Po kilku błędach w innych spotkaniach postanowiłem zastąpić Dawida Piróga Bartkiem Kielibą. Bartka stać jeszcze na lepszą grę, ale trzeba pamiętać, że miał dłuższą przerwę. Cieszę się, że w końcu zagrał i zdobyliśmy trzy punkty.

Górnik Polkowice - Jarota Jarocin 2:0 (1:0)

BRAMKI

1:0 - Kamil Wacławczyk (43.)
2:0 - Zbigniew Grzybowski (56.)

SKŁADY

Górnik: Sebastian Szymański, Krzysztof Smoliński, Marek Opałacz, Michał Mróz, Dawid Wacławczyk, Tomasz Salamoński, Paweł Zmudziński (77. Damian Aldaś), Kamil Wacławczyk (85. Paweł Kaźmierczak), Maciej Soboń, Łukasz Sierpina, Zbigniew Grzybowski (90. Michał Kojder)
Jarota: Dariusz Brzostowski - Hubert Oczkowski, Piotr Garbarek, Dawid Piróg, Mateusz Śliwa - Grzegorz Idzikowski, Krzysztof Czabański (59. Kamil Stefaniak) - Szymon Matuszewski (73. Damian Kosiński), Krzysztof Gościniak, Piotr Skokowski (60. Dariusz Juracki) - Maciej Manelski (66. Krzysztof Bartoszak)

Żółte kartki: Marek Opałacz, Kamil Wacławczyk, Łukasz Sierpina (Górnik); Mateusz Śliwa, Hubert Oczkowski (Jarota)
Czerwone kartki: Marek Opałacz (70., za drugą żółtą - Górnik); Mateusz Śliwa (63., za drugą żółtą - Jarota)

Jarota Jarocin - Zagłębie Sosnowiec 3:2 (3:2)

BRAMKI

1:0 - Szymon Matuszewski, po podaniu Krzysztofa Bartoszaka (16.)
1:1 - Dawid Ryndak (25.)
2:1 - Szymon Matuszewski, po wrzutce Macieja Manelskiego z rzutu wolnego i błędzie Adama Bensza (28.)
3:1 - Maciej Manelski - głową, po dośrodkowaniu Dariusza Jurackiego (40.)
3:2 - Dżenan Hosić (45.)

SKŁADY

Jarota: Dariusz Brzostowski - Hubert Oczkowski, Bartosz Kieliba, Piotr Garbarek, Mateusz Śliwa (46. Piotr Skokowski) - Szymon Matuszewski (81. Damian Kosiński), Grzegorz Idzikowski, Krzysztof Gościniak, Dariusz Juracki - Krzysztof Bartoszak (60. Krzysztof Czabański), Maciej Manelski
Zagłębie: Adam Bensz, Vladimir Bednar, Adrian Marek, Dżenan Hosić, Tomasz Łuczywek, Hubert Jaromin (72. Rafał Pietrzak), Krzysztof Bodziony, Dawid Ryndak (46. Tomasz Szatan), Adrian Pajączkowski (57. Krzysztof Myśliwy), Michał Filipowicz, Marcin Lachowski

Żółte kartki: Grzegorz Idzikowski, Szymon Matuszewski (Jarota); Adrian Marek, Vladimir Bednar (Zagłębie)

Górnik - Jarota 2:0

Los już raz skojarzył ze sobą drużyny Jaroty i Górnika Polkowice. Oba zespoły zagrały w Pucharze Polski. Jarociniacy występowali wtedy w IV lidze i zmierzyli się z beniaminkiem Ekstraklasy. Goście nie zastosowali taryfy ulgowej i wygrali 4:1, choć przez moment Jarota nawet prowadziła. Trenerem polkowiczan był wtedy Mirosław D. (dociekliwi rozszyfrują dalszy ciąg tego nazwiska), zamieszany w aferę korupcyjną. Górnik po tej aferze z hukiem spadł prawie na samo dno i od kilku lat systematycznie pnie się w górę, już w uczciwy sposób. Z tamtego składu w Górniku występuje jeszcze Tomasz Salamoński, który jest aktualnie kapitanem zespołu.

Jarota nie zagrała w Polkowicach źle, ale trafiła na dobrze dysponowanego przeciwnika. - *Radziliśmy sobie w polu, ale nie radziliśmy sobie pod bramką* - podsumował spotkanie Czesław Owczarek. Jarociniacy najpierw stracili bramkę po strzale życia Kamila Wacławczyka, a później doświadczony Zbigniew Grzybowski wykorzystał błędy Mateusza Śliwy i Dawida Piróga i zdobył drugiego gola. Gospodarze kontrolowali grę i nie pozwolili już do końca zrobić sobie krzywdy.

Jarota - Zagłębie 3:2

- *Do Jarocina nie przyjechało Zagłębie, tylko Święty Mikołaj* - denerwował się po meczu Piotr Pierścionek - trener sosnowiczan. - *Rozdaliśmy trzy prezenty i przegraliśmy. Mamy dziesięciu piłkarzy z przeszłością w Ekstraklasie, a popełniamy takie błędy. Nie wykorzystujemy sytuacji, które mamy* - słusznie denerwował się szkoleniowiec Zagłębia. Jarota miała w tym spotkaniu naprawdę wiele szczęścia. Kilka razy obrońcy wybijali piłkę z linii bramkowej. Kilka razy udanymi interwencjami popisywał się Dariusz Brzostowski, choć on również nie ustrzegł się błędu. Przy pierwszej straconej bramce, rzucił się do dośrodkowania, ale nie złapał piłki. Wykorzystał to Dawid Ryndak, który zdobył wyrównującego gola. Wyrównującego, gdyż wcześniej Jarota zdążyła objąć prowadzenie. Zdecydowaną przewagę na początku meczu miało Zagłębie, jednak to gospodarze pierwsi zdobyli bramkę. Była to pierwsza ofensywna akcja Jaroty w tym spotkaniu. Krzysztof Bartoszak wyłożył piłkę przed polem karnym Szymonowi Matuszewskiemu, a ten mocnym strzałem pokonał niepewnie interweniującego bramkarza Zagłębia. Adam Bensz zresztą będzie chciał bardzo szybko zapomnieć o tym spotkaniu. Druga bramka padła ponownie po jego błędzie. Maciej Manelski wrzucił piłkę z rzutu wolnego, Bensz wypuścił ją z rąk, a do siatki wepchnął piłkę Matuszewski.

Kibice przecierali oczy ze zdumienia, kiedy w 40. minucie Maciej Manelski głową zdobył trzeciego gola dla Jaroty, po dokładnym dośrodkowaniu Dariusza Jurackiego. Niestety tuż przed przerwą Zagłębie zdobyło kontaktową bramkę, ale zapowiadało to emocjonującą drugą połowę.

W drugiej części Zagłębie osiągnęło dużą przewagę, ale Jarota mądrze się broniła. Czesław Owczarek zmienił ustawienie z 4-4-2 na 4-2-3-1 zagęszczając środek boiska. Sosnowiczanie atakowali, ale ich ataki przypominały walenie głową w mur. Kiedy w końcówce meczu Zagłębie praktycznie całą drużyną przebywało na połowie gospodarzy podopieczni Czesława Owczarka mogli dobić gości. Zabrakło jednak zimnej krwi. W ostatnich minutach idealne sytuacje zmarnowali Maciej Manelski i Krzysztof Czabański, a piłkę po strzale Piotra Skokowskiego z linii bramkowej wybił obrońca.

Pojedynek z Zagłębiem był najlepszym meczem, jaki do tej pory obejrzeli kibice w tym sezonie w Jarocinie. W najbliższą sobotę podobnych emocji można się będzie spodziewać w Wągrowcu, dokąd wybiera się Jarota. Mecz rozpocznie się o godz. 16.00.

(faf)

Fot. Stanisław Dziekański

SZYMON MATUSZEWSKI w meczu z Zagłębiem Sosnowiec strzelił swoją piątą i szóstą bramkę w sezonie. Z trybun obserwowali go wysłannicy Lecha Poznań i Wisły Płock.

II liga (grupa zachodnia)

Wyniki X kolejki rozgrywek:

Lechia Zielona Góra	- Ślęza Wrocław	1:0
Tur Turek	- Czarni Żagań	3:0
Unia Janikowo	- GKS Tychy	2:4
Miedź Legnica	- Raków Częstochowa	0:3
Ruch Radzionków	- Polonia Słubice	2:0
Bałtyk Gdynia	- Elana Toruń	0:0
Olimpia Grudziądz	- Zawisza Bydgoszcz	2:1
Górnik Polkowice	- **Jarota Jarocin**	2:0
Zagłębie Sosnowiec	- Nielba Wągrowiec	1:0

Wyniki XI kolejki rozgrywek:

Nielba Wągrowiec	- Lechia Zielona Góra	2:0
Jarota Jarocin	- Zagłębie Sosnowiec	3:2
Zawisza Bydgoszcz	- Górnik Polkowice	1:1
Elana Toruń	- Olimpia Grudziądz	0:1
Polonia Słubice	- Bałtyk Gdynia	0:4
Raków Częstochowa	- Ruch Radzionków	1:2
GKS Tychy	- Miedź Legnica	3:0
Czarni Żagań	- Unia Janikowo	3:0
Ślęza Wrocław	- Tur Turek	2:0

Tabela:

1. Ruch Radzionków	11	26	22:10
2. Górnik Polkowice	11	23	16:11
3. Zawisza Bydgoszcz	11	22	23:9
4. Czarni Żagań	11	21	20:10
5. Nielba Wągrowiec	11	20	17:13
6. Jarota Jarocin	**11**	**19**	**21:14**
7. GKS Tychy	11	19	19:12
8. Bałtyk Gdynia	11	18	19:9
9. Zagłębie Sosnowiec	11	18	13:8
10. Raków Częstochowa	11	17	13:9
11. Olimpia Grudziądz	11	14	12:15
12. Polonia Słubice	11	14	11:18
13. Ślęza Wrocław	11	11	13:14
14. Tur Turek	11	11	10:15
15. Miedź Legnica	11	8	10:23
16. Unia Janikowo	11	7	10:23
17. Elana Toruń	11	5	6:19
18. Lechia Zielona Góra	11	4	4:27

III liga (grupa kuj.-pom.-wlkp.)

Wyniki VII kolejki rozgrywek:

Lubuszanin Trzcianka	- Zdrój Ciechocinek	1:0
Górnik Konin	- Victoria Koronowo	0:3
Unia Swarzędz	- Wda Świecie	4:1
Włocłavia Włocławek	- Notecianka Pakość	1:0
Polonia Leszno	- Legia Chełmża	3:2
Polonia N. Tomyśl	- Lech Rypin	2:1
Goplania Inowrocław	- Sparta Oborniki	1:2
Mieszko Gniezno	- Calisia Kalisz	2:1

Zweryfikowany wynik:

Lech Rypin	- Unia Swarzędz	0:3 (walkower)

Tabela:

1. Polonia Redos Nowy Tomyśl	7	19	19:7
2. Victoria Koronowo	7	18	23:8
3. Włocłavia Oltech Włocławek	7	18	14:2
4. Wda Świecie	7	15	14:8
5. Avans Górnik Konin	7	15	13:7
6. Unia Swarzędz	7	14	20:7
7. Polonia 1912 Leszno	7	9	9:15
8. Zdrój Ciechocinek	6	7	11:12
9. Sapa Lubuszanin Trzcianka	7	7	9:11
10. Lech Rypin	7	7	7:12
11. KS Notecianka Pakość	7	7	8:15
12. Sparta Oborniki	7	7	6:10
13. Goplania Inowrocław	6	6	8:12
14. Calisia Kalisz	7	4	4:19
15. Mieszko Gniezno	7	4	5:22
16. Legia Chełmża	7	1	

IV liga (grupa południowa)

Wyniki VII kolejki rozgrywek:

Obra Kościan	- Krobianka Krobia	4:1
Olimpia Koło	- ZKS Zagórów	6:1
Płomyk Koźminiec	- Stal Pleszew	2:2
SKP Słupca	- Sokół Kleczew	1:0
Korona Piaski	- Zryw Dąbie	2:2
LKS Czarnylas	- Dąbroczanka	0:1
LKS Gołuchów	- Biały Orzeł Koźmin	2:3
Piast Kobylin	- Victoria Września	2:2

Tabela:

1. Stal Pleszew	7	15	17:9
2. Sokół Kleczew	7	14	15:7
3. Obra 1912 Kościan	7	14	17:10
4. Dąbroczanka Pępowo	7	14	9:6
5. Płomyk Koźminiec	7	12	13:11
6. Biały Orzeł Koźmin Wlkp.	7	12	11:9
7. Korona Piaski	7	11	17:10
8. Zryw Dąbie	7	11	11:6
9. Piast Kobylin	7	10	12:9
10. SKP Słupca	7	10	12:14
11. Ardi Krobianka Krobia	7	9	6:8
12. Victoria Września	7	8	13:13
13. Olimpia Koło	7	5	13:15
14. LKS Gołuchów	7	3	10:17
15. LKS Czarnylas	7	2	2:12
16. ZKS Zagórów	7	1	5:27

Kaliska klasa okręgowa

Wyniki VII kolejki rozgrywek:

1968 Jankowy	- Victoria Ostrzeszów	2:0
Czarni Dobrzyca	- Iskra Sieroszewice	2:0
Prosna Kalisz	- KKS 1925 Kalisz	0:6
Centra Ostrów	- Orzeł Mroczeń	1:3
Sokoły Droszew	- Korona Pogoń	0:0
Polonia Kępno	- Ostrovia Ostrów	2:2
Pogoń N. Skalmierzyce	- Barycz Janków	2:0
KS Opatówek	- Astra Krotoszyn	2:1

Tabela:

1. KKS 1925 Kalisz	7	18	18:4
2. Barycz Janków Przygodzki	7	16	12:5
3. Centra Ostrów Wlkp	7	15	21:7
4. LKS 1968 Jankowy	7	15	17:13
5. Orzeł Mroczeń	7	13	21:12
6. Iskra Sieroszewice	7	11	11:6
7. Victona Ostrzeszów	7	10	20:14
8. Ostrovia Ostrów Wlkp	7	9	12:9
9. Sokoły Droszew	7	9	10:10
10. Korona Pogoń Stawiszyn	7	9	6:7
11. Pogoń Nowe Skalmierzyce	7	8	6:9
12. KS Opatówek	7	7	8:13
13. Polonia Kępno	7	6	8:11
14. Czarni Dobrzyca	7	5	6:16
15. Astra Krotoszyn	7	4	14:20
16. Prosna Kalisz	7	1	6:40

OGŁOSZENIE

kruk travel
Zduny, ul. Kobylińska 33 (budynek firmy Kruk Transport)
TEL 62 721 29 11, e-mail: biuro@kruk-travel.pl

Jesień w tropikach
Wyjazdy dla grup zorganizowanych do Tropical Islands pod Berlinem
Cena: 79 PLN + 9,5 Euro*
w cenie: przejazd komfortowym autokarem, wstęp do Tropical Islands - Strefa Tropikalna ubezpieczenie, opieka pilota.
Szczegóły w biurze Kruk Travel
*Podana cena dotyczy grup szkolnych, 45-osobowych, w okresie od 1.10. do 18.12.2009, dni: poniedziałek – piątek, wyjazd z Krotoszyna

Zima na nartach
Inauguracja sezonu we Włoszech
za 1777,77 PLN
Termin: 11-20.12.2009, w cenie: przejazd komfortowym autokarem, 7 x nocleg, 7 x śniadanie i obiadokolacja, 6-dniowy skipass, dojazdy do wyciągów, opieka pilota, ubezpieczenie KL/NNW; wyjazdy z Poznania i Wrocławia
Szczegóły i katalogi w biurze Kruk Travel

NOWO OTWARTY SKŁAD: MATERIAŁY BUDOWLANE
Leśniewscy Jarocin
OPAŁ
KOSTKA BRUKOWA
KLINKIER
Zapraszamy w godz. 8.00 - 18.00, w sob. 8.00 - 15.00
Ul. Powstańców Wlkp. 1 (biurowiec nowej fabryki mebli)
kom. 0/600-600-199