TYGODNIK LOKALNY

Rzecz KROTOSZYŃSKA

Nr 34 (697)

• Krotoszyn • Kobylin • Koźmin Wlkp. • Rozdrażew • Sulmierzyce • Zduny • Cieszków •

Red. wydania: S. Pośpiech

19 sierpnia 2008 r. Rok XIX ISSN 1231-7691 Tygodnik sieci reklamowej SGL Cena 2.20 zł (0% VAT) www.rzeczkrotoszynska.pl

REKLAMA

reklamy w 3 gazetach
KROTOSZYN • JAROCIN • OSTRÓW
RAZEM 21 000 !!! egzemplarzy

MATKA KONTRA SYNOWIE

Z miesiąca na miesiąc narasta konflikt w rodzinie Kozupów z Biadek. Matka dwóch dorosłych synów twierdzi, że ci znęcają się nad nią psychicznie i fizycznie. Bracia twierdzą inaczej, sugerując, iż to ona utrudnia im życie.

Wersja matki

W minionym tygodniu do redakcji zgłosiła się Mieczysława Kozupa. Jak twierdzi, tylko za naszym pośrednictwem może wywalczyć to, o co stara się od dawna. Mieszkanka Biadek pragnie, by synowie przestali się nad nią znęcać.

– *Po śmierci męża stali się tyranami* – mówi roztrzęsiona kobieta. – *Biją mnie, grożą śmiercią i wyzywają od najgorszych.* Kozupa oznajmia, iż synowie m. in. wyrzucili ją z okna czy też polewali wodą, gdy próbowała nakarmić kury. Zaznacza, iż konflikt zaczął się przed śmiercią jej męża, który zmarł we wrześniu ubiegłego roku.

D. BORSKI / ARCHIWUM

Bracia twierdzą, że są niewinni i deklarują pomoc matce

12

Znów dwie kraksy 4

W minionym tygodniu doszło na terenie naszego powiatu do dwóch groźnych wypadków – w Orli i lesie sulmierzyckim. Ranni kierowcy i pasażer jednego z aut zostali hospitalizowani. Zawiniła prawdopodobnie nadmierna prędkość.

Krzyże przydrożne 5

Powstają w miejscach śmiertelnych wypadków. Jeden z okazalszych w naszym powiecie stoi w Lipowcu, drugi w lesie sulmierzyckim. Ich stawianie budzi niekiedy kontrowersje. Ks. kan. Modliński popiera ten zwyczaj.

Pędzą Ostrowską 13

Mieszkańcy Ostrowskiej skarżą się na piratów drogowych nagminnie przekraczających prędkość. Czy jedna z najlepszych dróg w Krotoszynie stała się rajem dla amatorów niebezpiecznej jazdy i łamania przepisów?

Zmarł profesor Jerzy Durkalec

W Poznaniu zmarł profesor Jerzy Stanisław Durkalec, poznański lekarz, związany z Krotoszynem w latach powojennych. Urodzony w 1929 roku w Stryju, lata przedwojenne spędził w Poznaniu a okupację w Krakowie. W latach 1945 – 1948 przebywał w Krotoszynie, gdzie zdał maturę w *kołłątaju*. Wtedy też szeroko uczestniczył w życiu muzycznym liceum i miasta. W 1963 roku uzyskał stopień doktora nauk medycznych w Poznaniu. Interesowała go głównie kardiologia. Opublikował prawie 200 prac, aktywnie działał w towarzystwach lekarskich. Interesował się bibliofilstwem, historią i muzyką. ***(jur)***

REKLAMA

Pamięć Micro SD 1GB
Kingston 1GB micro SD
8,99 zł
Notebook Acer 5220
procesor 2 GHz, dysk twardy 80 GB, nagrywarka DVD, pamięć RAM 512 MB, karta graficzna X3100 do 350 MB WIFI, czytnik kart pamięci
1169,00 zł
Hardbit
Krotoszyn, ul. Benicka 2a
Tel. 062 725 72 06, 062 725 77 78.

PRZEDSIĘBIORSTWO WIELOBRANŻOWE Roman Kala
63-700 Krotoszyn, ul. Gałeckiego 4. Tel. 0505 133 454, 062 725 47 72
STACJA PALIW
Benice, ul. Okrężna 20
Sprzedaż hurtowa i detaliczna paliw
JAKOŚĆ GWARANTOWANA
Najniższa cena na rynku
HANDEL WĘGLEM, MIAŁEM
sprzedaż piasku i żwiru
SKUP ZŁOMU
Handel militariami

Wymyśl logo nowego Wodnika

Od pierwszego lipca w stolicy powiatu działa nowa jednostka budżetowa Centrum Sportu i Rekreacji *Wodnik*. Niedawno wraz z jej nowym dyrektorem placówki, Jackiem Ciemiewskim, ogłosiliśmy nowy, letni konkurs. Oczekujemy na projekty logo CSiR-u. W związku z tym, iż trwają wakacje, postanowiliśmy przedłużyć konkurs do końca sierpnia. Przypominamy o cennych nagrodach, które ufundował dyrektor CSiR-u. Zdobywca I miejsca otrzyma 20-godzinny rodzinny karnet na kryty basen. Dodatkowo zostanie posiadaczem specjalnego godzinnego zaproszenia na kręgielnię. Pozostałe wyróżnione osoby (II i III miejsce) otrzymają 10-godzinne karnety rodzinne na pływalnię. Kolejne trzy osoby dostaną zaproszenia na kręgielnie.

Zwycięzca oprócz zdobycia wartościowej nagrody będzie mógł z dumą przyznać, iż jego projekt stał się znakiem firmowym CSiR-u. Konkurs otwarty jest dla wszystkich Czytelników. Propozycje logo można przesyłać na adres mailowy: *sekretariat@rzeczkrotoszynska.pl* lub dostarczyć osobiście – koniecznie na płycie CD. Czekamy od poniedziałku do piątku w godz. 8 – 16. Technika wykonania dowolna. ***(plk)***

REKLAMA

CENTRUM SPORTU I REKREACJI
WODNIK W KROTOSZYNIE
tel./fax 0 62 722 67 60

zaprasza dzieci,
młodzież szkolną oraz grupy
na krytą pływalnię
Od 18.08 - 29.08.2008r.
trwa
promocja
cenowa
tylko 5,50 zł/godz

ZAPRASZAMY CODZIENNIE!!!
Basen czynny
od 7⁰⁰ do 23⁰⁰ do końca sierpnia

BUDVAR
CENTRUM
OKNA PCW BEZ OŁOWIU
Zapłacimy
za Twoje stare
okna
www.budvar.pl
szczegóły w biurze handlowym:
KROTOSZYN, pl. Jana Pawła II 1b, tel. (062) 722 76 45

Wywiad tygodnia

*Rozmowa z **Filipem Walą,** krotoszynianinem uczestniczącym w drugiej edycji programu You can dance*

S. CZACHOR

Co działo się z Tobą od momentu, w którym rozstałeś się z milionami telewidzów?
Poza kilkoma pokazami, warsztatami czy codziennym treningiem odpoczywałem (śmiech). Przede wszystkim jednak planowałem swoją najbliższą przyszłość. Między innymi zmieniłem uczelnię i od nowego roku akademickiego będę studentem kieleckiej Wyższej Szkoły Umiejętności im. S. Staszica. Oczywiście podejmę naukę na kierunku taniec. To właśnie z tego względu nie wylądowałem w Trójmieście...

Podobno kilkanaście najbliższych miesięcy spędzisz w Krotoszynie...
Zgadza się. W naszym mieście będę pracował jako instruktor tańca w klubie *Show Dance*. Mam nadzieję, że poza zajęciami z dziećmi i młodzieżą dane mi będzie prowadzić także treningi dla dorosłych. Pracę rozpocznę wraz z początkiem września, lecz o częstotliwości treningów czy liczbie grup, nad którymi obejmę opiekę, trudno się jeszcze wypowiadać. Szczegóły zostaną dograne w najbliższych dniach. Dodam, że jednym z celów, jakie postawiłem sobie decydując się na powrót do Krotoszyna, jest organizacja wieczorków tanecznych dla dorosłych. Młodzież ma się gdzie bawić, ale dla ludzi po dwudziestce brakuje tego typu inicjatyw.

A co z Twoją karierą? Wiem, że zamierzasz wziąć udział w czwartej edycji *YCD*. Masz jeszcze inne tak ambitne plany?
Oczywiście chciałbym dostać się do finałowej szesnastki czwartej edycji i osiągnąć coś więcej niż za pierwszym razem. Jeśli mi się powiedzie, najbliższe półrocze będę mieć zajęte. Gdybym jednak nie zakwalifikował się do elity, zostanę w Krotoszynie, by nadal uczyć tańca doskonaląc jednocześnie swoje umiejętności w Kielcach. W dalszym ciągu marzę o wylocie do Stanów. Nie ukrywam, iż wolałbym znaleźć się tam już dziś, ale założyłem sobie, że najpierw skończę studia i dopiero wtedy zastanowię się nad wyjazdem.

Rozmawiał
Daniel Borski

Komentarze do naszych tekstów i tego, co niesie życie

TIR STARANOWAŁ PASSATA

Swoją drogą piękna nawierzchnia(...), a oni(...) w parku alejki robią, aby drobne pijaczki nóg nie połamały.
Jacek Żurkiewicz

Kierowca TIR-a musiał nieźle pędzić, skoro hamował kilkanaście metrów lub nie zauważył, że coś mu pod samochód się podczepiło. A tak w ogóle jestem ciekaw, czy kierowca passata miała włączony lewy kierunkowskaz. No, ale na skrzyżowaniu i tak przecież nie wolno wyprzedzać.
sa....

Kierowcy Tir-ów to myślą, że są sami na ulicach. Nie zważają na rowerzystów już wcale. ***Yla***

Ostatnio często jeżdżę drogami w województwie lubuskim i zachodniopomorskim. Tam drogi są super,(...) nawierzchnia równa, a nasze drogi koło Krotoszyna to po prostu żenada. ***Czytelniczka***

ZABRANO SIĘ ZA PARK

I gdzie to lodowisko? Między alejkami?
Dociekliwy

A na Stawnej wiosną i po burzach chodzimy w gumiakach, jak przy wykopkach buraków. Panowie z Powiatu – zapraszamy na wykopki(...). Przez 40 lat nic nie zrobiliście- wstyd i hańba. Trawniki koszą 2 razy w roku, a 2 razy w miesiącu mieszkańcy, żeby jakoś wyglądało. Panowie uderzcie się w pierś i nie czekajcie na krasnoludki.
mieszkaniec

Zakład Energetyki Cieplnej rył i rył i lodowiska nie wyrył! Nawet nie ma kopców po kretach! ***Krecik***

BEZ LEKARZA RODZINNEGO...

Co w przypadku, jeśli wybrany lekarz przechodzi na emeryturę lub rentę. Czy nadal może być lekarzem rodzinnym i przyjmować w ramach NFZ, czy ma obowiązek poinformowania o tym fakcie swojego pacjenta, nawet jeśli ostatni raz był z wizytą jakieś 3-5 lat wstecz?
Pacjent

Trzy rodzaje „białej śmierci": sól, cukier, lekarz pierwszego (a raczej ostatniego) kontaktu. Ostatniego, bo wypisze ci tylko to, co naprawdę musi, czyli akt zgonu.
Jeszcze żyjący

A co jeśli zapomniałem, do którego lekarza rodzinnego zapisałem się? Jeszcze ani razu u tego lekarza nie byłem, a na pewno dostaje on jakieś stałe kwoty na opiekę nade mną. Nawet nie wiem czy ten lekarz mnie zna.
sa.....

BLOK SKAZANY NA GNICIE?

Blok gnije a oni fontannę robią i to za jaką kasę! Śmiechu warte to wszystko.
Mieszkaniec

DZIURA NA MICKIEWICZA

To nasza szara rzeczywistość, nic nowego! Niestety i pewnie długo tak jeszcze nie będzie(...), potrzeba kasy, a teraz buduje się drogi i stadiony w dużych miastach, a małe mieściny walczą latami o drobne(...) inwestycji u nas jest bardzo mało, a jeśli już są często skutecznie są blokowane z różnych przyczyn.(...) Czekamy na obwodnicę i trzymam kciuki, aby wreszcie powstała, może skończą(choć częściowo)się problemy wybitych przez tiry monstrualnych dziur.
użytkownik lokalnych dróg

Czy była pertraktacja na temat dziury z komendantem Straży Miejskiej tak, jak w przypadku porzuconych przez właściciela samochodów na Garncarskiej? Bo Drodzy Czytelnicy – samochody jak stały, tak stoją i nikogo się nie boją! Ot życie w Krotku! ***łata na dziurze***

Tę rubrykę redagujemy, wykorzystując listowne, telefoniczne i wybrane internetowe opinie Czytelników. Redakcja nie ponosi odpowiedzialności za ich treść.

Wodnik kusi cenami

Centrum Sportu i Rekreacji *Wodnik* ponownie wychodzi z inicjatywą. Od 18 do 29 sierpnia zaprasza dzieci i młodzież szkolną do odwiedzenia basenu krytego po niższych cenach. Między 7.00 i 10.00 cena biletu wynosi 4 zł za godzinę, a między 10.00 i 23.00 – 5,50 zł. Karty wstępu obejmują zarówno osoby indywidualne, jak i grupy zorganizowane. Opiekunowie nie muszą także obawiać się o najmłodsze pociechy, gdyż dzieci do lat czterech przekraczają progi basenu za darmo.

Trzeba zauważyć, iż są to obniżki znaczące. Bilet ulgowy kosztuje bowiem 7,90 zł od poniedziałku do piątku. Jego cena wzrasta w weekend, kiedy osiąga cenę 9 zł za godzinę. Te działania są po to, by jak to określił dyrektor centrum, Jacek Ciemiewski, zweryfikować, ilu ludzi może skorzystać z oferty. – *Marzy mi się, by na basen przychodziło jak najwięcej ludzi i by „Wodnik" od rana do wieczora tętnił życiem* – mówi. Przypomina przy tym, iż w poprzednim roku w sierpniu krytą pływalnię odwiedziło blisko 18 tys. osób. Teraz liczy po cichu na większą ilość osób. ***(pik)***

Kolejny zlot motocyklistów

Między 22 a 24 sierpnia odbędzie się na krotoszyńskim błoniu kolejny – XXI ogólnopolski zlot dwuśladów, organizowany przez Klub Motocykli Ciężkich i Weteranów *Oldtimers*. Uczestnicy przyjmowani będą od piątkowego popołudnia. Do wieczora potrwa ich rejestracja oraz pierwsze konkurencje sprawnościowe.

Impreza rozpocznie się *na dobre* o 19.00 cyklem koncertów. Wystąpią: *Izotop, Krock, Zbrodnia Ikara*. W sobotę punktualnie o 10.00 przez miasto przejedzie uroczysta parada motocykli. Po niej na terenie zlotu konkurencje sprawnościowe dla uczestników, a wieczorem kolejne koncerty – *Birma i Mech* oraz wręczenie nagród dla zwycięzców zmagań sprawnościowych.

Organizatorzy informują o istotnym *nowim* – wybór najładniejszego motocykla odbędzie się w tym roku o godz. 11.00 nie tradycyjnie na Rynku, ale na targowisku miejskim. Podobnie, jak w zeszłym roku wstęp na teren zlotu będą mieli jedynie jego uczestnicy.

Więcej informacji na temat zlotu uzyskać można na stronie. Tam też – możliwość wcześniejszej rejestracji, cennik zlotu oraz mapki i propozycje noclegów w hotelach. Witryna klubu *Oldtimers* zawiera także wykaz telefonów organizatorów zlotu, którzy udzielą informacji i rozwieją wszelkie ewentualne wątpliwości. ***(mik)***

Z głębokim smutkiem zawiadamiamy, że w dniu 7 sierpnia 2008 r. po długiej, ciężkiej chorobie zmarł zasłużony dla Stowarzyszenia nasz Kolega i Przyjaciel

ś✝p.

Dr nauk med. Jerzy Durkalec

wybitny lekarz, muzyk, publicysta, historyk medycyny

Pogrzeb odbędzie się na cmentarzu Górczyńskim
19 sierpnia br. o godz. 11.30

Zarząd Stowarzyszenia Wychowanków i Nauczycieli Liceum i Gimnazjum im. H. Kołłątaja w Krotoszynie

Bestialstwo wobec zwierząt

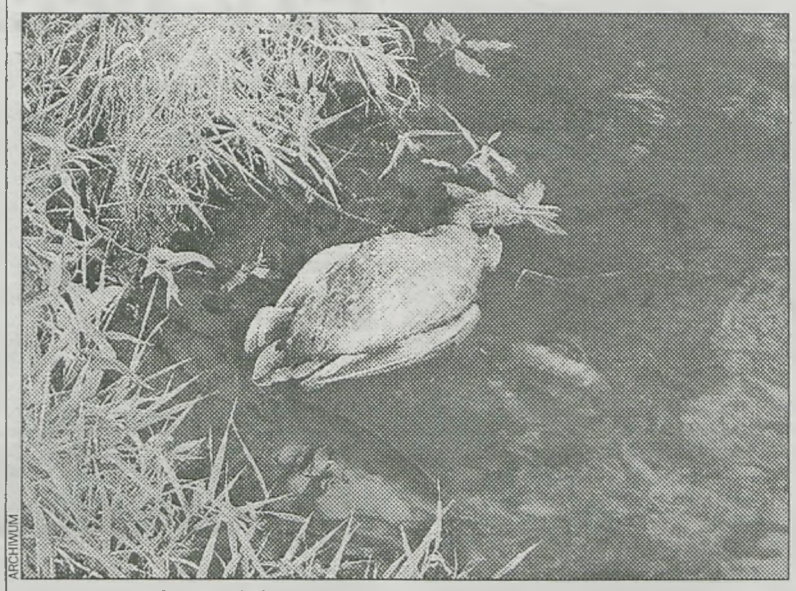

ARCHIWUM

Czy to miłośnicy folku dopuścili się takiego bestialstwa?

Kilka martwych kaczek oraz mnóstwo odpadów. Tak wygląda krajobraz po tegorocznym festiwalu folkowym. Kilka dni po imprezie wokół molo wciąż dryfowały puste puszki oraz – co gorsze – martwe kaczki.

Interwencję zgłosiła nam autorka zdjęcia, mieszkanka ulicy Piastowskiej. – *Rozumiem, że bałagan po takiej imprezie to rzecz codzienna, lecz zdjęcia robione były 11 sierpnia* – mówiła. Nasza informatorka była zaszokowana, iż jeszcze 13 sierpnia okolice stawu w dalszym ciągu wyglądały jak pobojowisko. – *Nie rozumiem, jak można zwlekać z oczyszczeniem stawu i jego okolic* – kontynuowała sfrustrowana krotoszynianka. – *Najgorsze jest jednak bestialskie zamordowanie niewinnych zwierząt. Ktoś powinien ponieść za to odpowiedzialność.*

Przy scenie wszyscy bawili się w godny sposób. – *Dziwne jest to, że osoby odpowiedzialne za zachowanie porządku przebywały właśnie wokół sceny, gdzie prawdopodobieństwo zaistnienia jakichś wyskoków praktycznie nie istnieje. Strażników brakowało natomiast w miejscach nieoświetlonych, choćby właśnie przy molo, gdzie zagrożenie było znacznie większe* – zakończyła nasza rozmówczyni.

Zwróciliśmy się do Michała Kurka, naczelnika Wydziału Gospodarki Komunalnej, Ochrony Środowiska i Rolnictwa Urzędu Miejskiego. Okazało się, że naczelnik dopiero od nas dowiedział się o zaistniałej sytuacji. – *Za porządek na tym terenie odpowiada Centrum Sportu i Rekreacji „Wodnik"* – stwierdził Kurek. – *Jako odpowiedzialni za ochronę środowiska moglibyśmy interweniować pod warunkiem, że wiedzielibyśmy wcześniej o sprawie.*

Tyle na razie, czyli właściwie nic. Ciekawi jesteśmy, jak sprawa potoczy się dalej. Poinformujemy o tym naszych Czytelników. ***Daniel Borski***

Telegraf

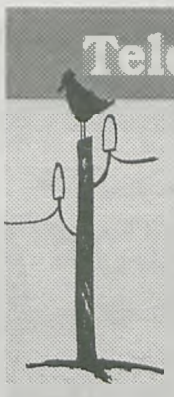

Prezentacja kukurydzy. 27 sierpnia o godz. 11.00 na plantacji w Smolicach odbędzie się polowa prezentacja najnowszych mieszańców kukurydzy sm połączona z prezentacją oferty preparatów firmy *BASF* do ochrony zbóż, kukurydzy i rzepaku. **STOP.**

Zbiórka odpadów. 23 sierpnia – sobota – Zakład Oczyszczania i Gospodarki Odpadami *MZO S.A.* w porozumieniu z Urzędem Miejskim w Sulmierzycach przeprowadzi na terenie Sulmierzyc bezpłatną zbiórkę zużytego sprzętu elektrycznego i elektronicznego (np. telewizory, lodówki, pralki, drukarki itp.) oraz innych odpadów wielkogabarytowych (np. stare meble, dywany, itp.). **STOP.**

Sesja powiatowa w Baszkowie. XXV sesja Rady Powiatu Krotoszyńskiego odbędzie się w piątek, 22 sierpnia o godz. 13:00 w Domu Pomocy Społecznej w Baszkowie. W programie m.in. podjęcie uchwał w sprawie nadania ZSZ nr 1 w Krotoszynie imienia Jana Pawła II, włączenia Centrum Kształcenia Ustawicznego w Krotoszynie do Zespołu Szkół Ponadgimnazjalnych nr 1 w Krotoszynie oraz wyrażenia zgody na dokonanie darowizny na rzecz Miasta i Gminy Koźmin Wielkopolski. **STOP.**

Sesja krotoszyńskiej Rady Miejskiej w Lutogniewie. W czwartek 28 sierpnia o godz. 10.00 w Domu Ludowym w Lutogniewie odbędzie się XXVI sesja Rady Miejskiej w Krotoszynie. W programie m. in. podjęcie uchwał w sprawie zmian w budżecie na 2008 r., ustalenia wysokości najniższego wynagrodzenia oraz wartości jednego punktu dla poszczególnych kategorii zaszeregowania dla pracowników Centrum Sportu i Rekreacji WODNIK w Krotoszynie, zaopiniowania projektu planu ochrony rezerwatu przyrody *Miejski Bór*. **STOP.**

Porównaj ceny paliw i wygraj w naszym konkursie

Ceny paliw na wybranych stacjach w Krotoszynie i powiatach sąsiednich, zaktualizowane 19 sierpnia.

	Pb 95	Pb 98	ON
Benice, *Roman Kała*, ul. Okrężna 20	4,35 zł	–	4,35 zł
Jarocin, *PKN Orlen*, ul. Poznańska 26a	4,49 zł	4,69 zł	4,45 zł
Krotoszyn, *Intermarche*, ul. Tartaczna	4,33 zł	4,43 zł	4,29 zł
Krotoszyn, *Robstal*, ul. Magazynowa	4,39 zł	4,49 zł	4,35 zł
Krotoszyn, *Statoil*, ul. Koźmińska 60	4,53 zł	4,73 zł	4,49 zł
Milicz, *PKN Orlen*, pl. ks. Waresiaka	4,52 zł	4,79 zł	4,52 zł
Ostrów Wlkp., *Statoil*, ul. Raszkowska 70	4,58 zł	4,67 zł	4,39 zł
Rawicz, *BP*, ul. Sarnowska 2b	4,56 zł	4,84 zł	4,56 zł
Krotoszyn, *Bliska*, ul. Chwaliszewska	4,35 zł	–	4,35 zł

Właściciela tego pojazdu zapraszamy w piątek do redakcji. Jeśli pokaże egzemplarz tego wydania *RK*, odbierze kupon na bezpłatne tankowanie o wartości 50 zł. Przypominamy, że nasz grasujący po powiecie fotoreporter szuka wyłącznie samochodów z naklejkami *Rzeczy* umiejscowionymi na tylnej szybie. ***(red.)***

W CZYM RZECZ ?

Rzecz w odpowiedzialności, która jak bumerang powraca w naszych publikacjach. Wydaje się, że nasze społeczeństwo nie dorosło w pełni do tego, by uszanować pewne bezcenne wartości. O czym mowa? O przyrodzie.

Piękno otaczającego nas krajobrazu znamy wszyscy. Krotoszyn, całkiem szczęśliwie, położony jest w sąsiedztwie lasów i pól. I to jest jego być może wielkim atutem. Niestety nasze lasy są systematycznie zaśmiecane. Na nic zdają się apele odpowiednich służb, mandaty oraz prośby ekologów. Mieszkańcy naszego powiatu z ogromną determinacją, popartą pewnie chęcią niewielkiej oszczędności, robią sobie pośród drzew *zielony śmietnik*. Tymczasem, jak możecie Państwo przeczytać na stronie 8, leśnicy nie nadążają z usuwaniem odpadów pochodzących w większości z gospodarstw rolnych. Okazuje się, że szara rzeczywistość strażników przyrody polega na ustawicznym zapełnianiu niebieskich worków śmieciami. Jest ich tyle, że nim wywiezione zostaną jedne, pojawiają się nowe. Iście syzyfowa praca.

Jednak odpowiedzialność mieszkańców to jedno, a odpowiedzialność samorządów i organizacji pozarządowych to drugie. Rozmiar problemu znają wszyscy. Dobitnie pokazały go statystki ilości podpisanych umów na wywóz odpadów, o czym pisaliśmy jakiś czas temu. Można przypuszczać, że owe 30 proc. obywateli bez podpisanych umów pozbywa się śmieci w sposób nielegalny. Tymczasem wywozem nieczystości z otaczających miasto lasów zajmuje się dwóch ludzi. Gdzie współpraca i zdrowy rozsądek? Czy nie można byłoby np. pozyskać harcerzy lub wolontariuszy, by wsparli utrzymanie w czystości naszych *zielonych płuc*?

Zastanawiając się nad smutnym widokiem zaśmieconych lasów nie sposób nie zapytać o działania samorządowców, a przede wszystkim o realizację statutowych zadań strażników miejskich. Może warto przypomnieć, że za bezpieczeństwo na drogach głównie odpowiada policja, *municypalni* zaś powinni więcej zadbać o utrzymanie porządku i ochronę natury. Zwłaszcza, że mają mechanizmy, przy pomocy których mogą ingerować. ***Mikołaj Niedbała***

KRYMINAŁKI

W nocy z 15 na 16 sierpnia w Baszynach nieznany sprawca z wiaty na terenie jednego z gospodarstw ukradł byka. Zwierzę było warte ok. 3000 zł.

W nocy z 16 na 17 sierpnia w Chwaliszewie nieznany sprawca po wejściu na ogrodzoną posesję na której znajdował się budynek w budowie, włamał się do garażu,zerwał dwie skrzynki prądowe, kradnąc z jednej z nich gniazdo. Później wyłamał drzwi pomieszczenia magazynowego i po wejściu do środka ukradł przewód elektryczny. Suma strat wyniosła 1030 zł.

WYPADKI

13 sierpnia na ul. Koźmińskiej w Krotoszynie kierowca citroena saxo nie zachował należytych środków ostrożności i najechał na tył fiata punto kierowanego przez mieszkankę Koźmina Wlkp. Nieuważnego kierowcę ukarano mandatem w wysokości 200 zł.

14 sierpnia na skrzyżowaniu ul. Piastowskiej z ul. Sienkiewicza w Krotoszynie mieszkaniec gminy Zduny jadący fordem escortem, nie ustąpił pierwszeństwa przejazdu i zderzył się z vw golfem kierowanym przez mieszkańca stolicy powiatu. Nieodpowiedzialny kierowca za swoje przewinienie zapłaci 250 zł mandatu.

16 sierpnia na ul. Mickiewicza w Krotoszynie jadący oplem mieszkaniec Jutrosina nie zachował ostrożności i uderzył w tył forda escorta kierowanego przez krotoszynianina. W zderzenia escort uderzył w stojącego na lewym pasie ruchu volkswagena. Odpowiedzialny za tę niefortunną sytuację otrzymał mandat w wysokości 200 zł.

17 sierpnia w Smolicach rawiczanin jadący suzuki swift nie ustąpił pierwszeństwa przejazdu oplowi kierowanemu przez mieszkańca województwa łódzkiego i doprowadził do zderzenia pojazdów. Nieodpowiedzialny kierowca otrzymał mandat (200 zł).

NIETRZEŹWI KIEROWCY

15 sierpnia na ul. Mickiewicza w Krotoszynie mieszkaniec tego miasta kierujący oplem pod wpływem alkoholu (3,42 promila alkoholu w wydychanym powietrzu) zderzył się z volkswagenem. Pijany pirat drogowy został zatrzymany do wytrzeźwienia i wyjaśnienia.

16 sierpnia w Wykach jadący mercedesem mieszkaniec tej wioski mając 0,38 promila alkoholu w wydychanym powietrzu, doprowadził do zderzenia z vw golfem. W wyniku wypadku, lekkich obrażeń doznała pasażerka golfa. Sprawca za swój lekkomyślny czyn odpowie przed sądem.

INTERWENCJE

Pomiędzy 12 a 18 sierpnia Powiatowa Stacja Pogotowia Ratunkowego w Krotoszynie udzieliła pomocy ofiarom dwudziestu czterech wypadków, w tym siedemnastu, które wydarzyły się na drogach. Na leczenie w szpitalu przy ul. Mickiewicza przyjęto 47 pacjentów. Z pomocy lekarskiej w ambulatorium w Krotoszynie oraz w koźmińskiej i kobylińskiej podstacji pogotowia ratunkowego skorzystały 174 osoby.

(mik)

Pechowe golfy, czy pechowi kierowcy?

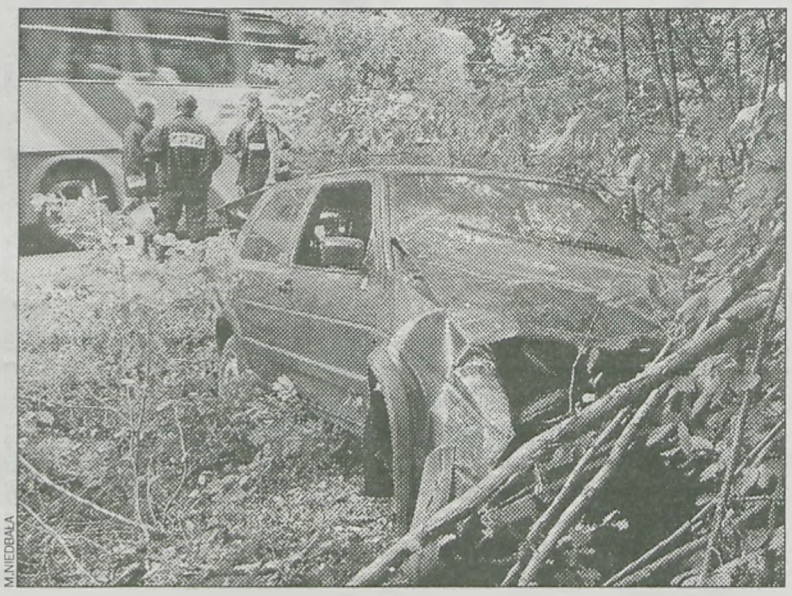
M.NIEDBAŁA

Zniszczony wrak golfa zatrzymał się w krzewach lasu sulmierzyckiego

W minionym tygodniu doszło do dwóch groźnych wypadków. W obu jadący pojazdami doznali obrażeń, a samochody – golfy drugiej generacji uległy niemalże doszczętnemu zniszczeniu.

Do pierwszego z wypadków doszło w czwartkowe popołudnie. 14 sierpnia, przed godziną 16.00 jadący szosą Krotoszyn – Sulmierzyce granatowy golf wylądował w rowie. Samochód wpadł w zarośla i zatrzymał się kilkadziesiąt metrów od miejsca, w którym kierowca stracił panowanie nad pojazdem. – *Po przybyciu na miejsce zdarzenia okazało się, że pasażer golfa oddalił się z miejsca wypadku* – powiedziano nam w komendzie powiatowej Państwowej Straży Pożarnej w Krotoszynie. Rannego kierowcę zabrało pogotowie, podczas gdy przybyli na miejsce strażacy udali się na poszukiwanie *zbiega*. Po trwających około kwadrans poszukiwaniach odnaleziono rannego w pobliskich krzakach. Poszkodowanego przekazano zespołowi karetki – okazało się, że był pod wpływem alkoholu. – *Co do pasażera mamy pewność, że był pijany. Kwestię tego, czy kierowca również jechał na „podwójnym gazie" rozstrzygnie wynik badania krwi. Zostało ono przeprowadzone, ponieważ ranny kierowca nie mógł dmuchać w alkotest* – wyjaśnia Jacek Piechota, rzecznik krotoszyńkich policjantów. Jak udało nam się nieoficjalnie ustalić, prawdopodobną przyczyną wypadku była nadmierna prędkość. Wkrótce powinniśmy się przekonać, czy nie zawinił także alkohol.

Drugie zdarzenie miało miejsce w sobotni poranek w Orli. Mieszkaniec Koźmina nie dostosował prędkości do warunków jazdy i uderzył w drzewo. Siła rozpędzonego samochodu była tak duża, że po uderzeniu auto przewróciło się na dach. Doszczętnie zmasakrowany samochód wylądował na poboczu. Miejsce zdarzenia zabezpieczało aż sześć zastępów straży pożarnej. – *Wypadek miał miejsce na pograniczu dwóch powiatów i z tego powodu zgłoszenie otrzymała jednostka pleszewska i krotoszyńska* – wyjaśnili nam krotoszyńscy strażacy. Rannego kierowcę trzeba było wyciągnąć z wraku przy pomocy narzędzi hydraulicznych. W tym przypadku udało się sprawdzić trzeźwość kierującego samochodem – alkotest wykazał 0,00 promila. Prowadzone przez policję postępowanie ma wyjaśnić okoliczności, w jakich doszło do zdarzenia.

Mikołaj Niedbała

Wypłacą odszkodowanie

WRACAMY DO TEMATU RK

Wracamy do sprawy, która miała miejsce 24 czerwca br., kiedy to z budynku na krotoszyńskim rynku odłamał się kawałek elewacji i zranił przechodzącą poniżej kobietę. Uderzenie było na tyle mocne, że konieczna była pomoc medyczna oraz dalsza opieka lekarska. Poszkodowana ubiega się o odszkodowanie, a Zakład Gospodarki Mieszkaniowej zapewnia, że zostanie ono wypłacone.

Przypomnijmy, iż kamienica owa, znajdująca się w rynku, jest własnością gminy i była remontowana kilka lat temu (mieści się w niej salonik prasowy).Wszystkie nieruchomości komunalne są poddawane przeglądowi raz w roku. Po czerwcowym wypadku przeprowadzono dodatkową kontrolę elewacji.

Dzień po zaistniałym wydarzeniu poszkodowana podpisała dokumenty niezbędne do wypłaty odszkodowania. Dyrektor Zakładu Gospodarki Mieszkaniowej, Zygmunt Witczak, zapewnia, że budynki należące do miasta są ubezpieczone, więc z wypłaceniem pieniędzy nie będzie żadnych problemów. Wszystko, co trzeba było uzgodnić w tej sprawie, zostało załatwione. – *Dokumenty wysłano już do „Warty". Nie wiem dokładnie, na jakim etapie jest sprawa, ale odszkodowanie na pewno zostanie wypłacone, ponieważ, jak już mówiłem wcześniej, budynki należące do gminy są ubezpieczone* – mówi dyrektor ZGM-u. Nie wiadomo jeszcze, jak długo potrwa procedura. Sprawa nie musiała zostać odnotowana przez policję, gdyż poszkodowana bez problemów porozumiała się z zarządcą budynku, a odszkodowanie zostało przyznane.

Aleksandra Rataj

Nie bierz, zanim siądziesz za kółkiem

Wielkopolscy policjanci odpowiedzialni za bezpieczeństwo na drogach otrzymali nowy sprzęt. Tym razem do *arsenału* stróżów prawa dołączyły nie nowe radiowozy, a fotoradary, alkomatesty i narkotesty.

Sprzęt zakupiono ze środków Europejskiego Funduszu Rozwoju Regionalnego w ramach Sektorowego Programu Operacyjnego *SPO Transport*. Policjanci z naszego województwa otrzymali ponad 6 tysięcy narkotesterów, 20 masztów do fotoradarów z obudowami i oprzyrządowaniem, 4 fotoradary oraz 143 urządzenia do badania zawartości alkoholu w organizmie.

Z nowego sprzętu ucieszyli się także nasi policjanci. – *Do Krotoszyna trafiły głównie testy do wykrywania obecności narkotyków w organizmie* – powiedział nam Jacek Piechota, rzecznik Komendy Powiatowej Policji. Niestety na *grubszy* sprzęt na razie nie mamy co liczyć. – *Maszty do fotoradarów trafiły do najbardziej niebezpiecznych miejsc, podobnie jak same urządzenia. Pojawią się na razie jedynie w newralgicznych punktach drogowej mapy Wielkopolski* – powiedział nasz rozmówca. Na zakończenie dodał enigmatycznie: *nie mogę powiedzieć, że w naszej okolicy w ogóle nie jest planowane postawienie tego typu masztu.* **(mik)**

Trzy osoby zdołały wyłudzić kredyt

22-letni mieszkaniec Zdun zamieszany jest w wyłudzenie kredytu w jednym z milickich banków. Na jego trop, a właściwie na trop trzyosobowej grupy przestępczej wpadli policjanci z powiatu milickiego.

Wszystko zaczęło się od tego, że w połowie ubiegłego miesiąca jedna z mieszkanek Milicza zaciągnęła bankowy kredyt w wysokości 10 tys. zł. Aby go otrzymać, przedstawiła sfałszowane zaświadczenie o zatrudnieniu w prywatnym zakładzie krawieckim na terenie gminy Cieszków. Do sporządzeniu takiego dokumentu, właścicielka zakładu pozwoliła jej wykorzystać firmową pieczątkę. Sama też wprowadziła w błąd pracowników banku, którzy telefonicznie chcieli potwierdzić prawdziwość zaświadczenia. Rola zdunowianina polegała na własnoręcznym wypełnieniu tego poświadczenia. Był on także pomysłodawcą całego przedsięwzięcia. Wobec mężczyzny prokuratura zastosowała środek zapobiegawczy w postaci dozoru policyjnego. Milicy policjanci sprawdzają teraz, czy podejrzane osoby nie są zamieszane w podobne wyłudzanie kredytów w innych bankach.

(mal)

Drogi naznaczone krzyżami

W zeszłym roku na polskich szlakach komunikacyjnych doszło do 49 643 wypadków, w których zginęło ponad 5,5 tys. osób, a ponad 63 tys. zostało rannych. Oznacza to dziesięć istnień na sto wypadków drogowych, co daje trzykrotnie większy wskaźnik niż średnia europejska.

Zastraszająco szybko zwiększa się liczba śmiertelnych ofiar. Na poboczach dróg pojawiają się mniejsze czy większe krzyże, upamiętniające drogowe tragedie. Mimo bicia na alarm, mimo stawiania krzyży, które powinny wzywać do poszanowania życia, liczba tragicznych wypadków ciągle jest bardzo wysoka.

Dwa krzyże

W powiecie krotoszyńskim od niedawna mamy dwa takie krzyże. Jeden stoi przy drodze nr 15 w Lipowcu i posiada zawieszony motocyklowy kask, drugi umiejscowiony został w lesie przy drodze nr 444. Krzyże upamiętniają śmierć dwóch młodych ludzi – o obu wypadkach szeroko pisaliśmy w *RK*. W styczniu na drodze sulmierzyckiej 29-latek z Lutogniewa wpadł w poślizg samochodem dostawczym i uderzył w drzewo. W lipcu 30-letni motocyklista (był funkcjonariuszem policji i motocyklowym fanem) zderzył się z nadjeżdżającym z przeciwka samochodem. Każda z tych osób pozostawiła po sobie pełną bólu rodzinę i znajomych, którzy postanowili upamiętnić miejsce śmierci najbliższych.

Krzyże pokutne i inne

Skąd wziął się zwyczaj stawiania krzyży przydrożnych? Jak podają źródła historyczne w 1301 roku na Śląsku wprowadzono nowe prawo sądownicze dotyczące karania morderców. Odtąd osoby, które dokonały zabójstwa, mogły zawrzeć z rodziną ofiary tzw. traktat pokutny. Jednym z jego elementów było wykonanie przez mordercę krzyża z kamienia i ustawienie go w miejscu zbrodni. Nazywano go krzyżem pokutnym.

Krzyże stawiano także na skrzyżowaniu dróg jako ochronę przed czającym się złem oraz w miejscach samobójstw, gwałtu, znalezienia nieochrzczonego dziecka. Najwięcej postawiono ich w XVII wieku, gdy katolicy byli represjonowani. Zabytkowy krzyż na szlaku rowerowym z Krotoszyna do Baszkowa upamiętnia żołnierzy napoleońskich, którzy w 1812 roku zmarli w tym miejscu w wyniku ran i panującej zarazy.

Ogólnie biorąc żadnego krzyża nie postawiono przypadkowo, każdy do czegoś nawołuje lub o czymś przypomina. Lokalizowano je w miejscach znaczących dla ludzi, np. przy kościele, w centrum wsi lub na jej obrzeżach, na rozstajach dróg, na ścieżkach do lasu, na skraju pól uprawnych.

Krzyż przydrożny – nowy gatunek

Stawianie krzyży z definicji miało charakter kościelny – odbywało się za zgodą Kościoła i połączone było z jego poświęceniem. Jest świadectwem życia religijnego danej parafii, chlubą wioski, osady czy miasta. Kiedy mijano krzyż, zatrzymywano się, zdejmowano czapkę i odmawiano modlitwę. Formą oddawania czci jest zdobienie go kwiatami i palenie przy nim świec, a także wspólne modlitwy, jak ma to miejsce do dzisiaj na wsiach.

Biorąc to pod uwagę, krzyże przydrożne lub wypadkowe, różnią się zdecydowanie od tych kościelnych. Ich postawienie nie jest uzgadniane z proboszczem, nie dokonuje się poświęcenia, nie są miejscem religijnego kultu. Dbają o nie sami inicjatorzy przynosząc kwiaty i paląc znicze, ale bywa i tak, że po kilku latach krzyże te ulegają całkowitemu zapomnieniu. Pewne kontrowersje budzi ponadto fakt, że pojawiają się one także w miejscach, w których do wypadku doszło na skutek brawury lub alkoholu, czyli zjawisk powszechnie negatywnych.

Kościół nie zabrania

Co na temat krzyży przydrożnych sądzą krotoszynianie, przeczytać można w poniższej sondzie. O ocenę nowego zjawiska poprosiliśmy także ks. kanonika Adama Modlińskiego – proboszcza parafii św. Jana Chrzciciela w Krotoszynie. Oto jego wypowiedź: – *Kościół nie zabrania stawiać krzyży po wypadku przy drodze, ponieważ tego prawnie nie uregulował. To jest tradycja. To jest znak wiary – rodzina wierzy, że tragicznie zmarły będzie miał udział w odkupieńczej ofierze Chrystusa, która dokonała się na krzyżu. Taki wzniesiony krzyż daje możliwość wzbudzenia modlitwy. Jest również ostrzeżeniem przed niebezpieczeństwem, pobudza do refleksji nad życiem. Śmierć przychodzi nagle, nie znamy godziny jej przyjścia ani miejsca, w którym nas zaskoczy. Stawianie krzyża jest pozytywnym działaniem, zresztą nie tylko w Polsce można je zobaczyć. Takie krzyże przy drogach można spotkać np. w Grecji.*

Sebastian Czachor, jur

P. KRAWULSKI

Lipowiec. Krzyż z kaskiem, gdzie ciągle palą się znicze

REKLAMA

TURCJA
Hotel 3* HB
wylot 14.08, 7 dni 1450 zł
+1 Wycieczka „Shopping and Sightseeing" GRATIS
Karta EURO<26 -ubezpieczenie dla młodzieży
TANIE LINIE LOTNICZE Z POZNANIA I WROCŁAWIA:
Wizz Air, RYANAIR, Centralwings, Air Lingus,
PROMY DO SKANDYNAWII: POLFERRIES, UNITY LINE
EXTRATOUR Biuro Podróży
ul. Podgórna 1, Krotoszyn
tel./fax 062 725 44 43

A ludzie mówią...

Co sądzisz na temat ustawiania na poboczach dróg krzyży, upamiętniających ofiary wypadków drogowych?

Tekst: **Paweł Krawulski**
Zdjęcia: **Sebastian Czachor**

Sebastian Świst
(nauczyciel historii)

W pełni akceptuję ten pomysł. Jest to coś dobrego. Pokazuje pewną pamięć, szczególnie rodzin osób, które tam zginęły. W ten sposób przestrzegają też innych kierowców przed brawurą.

Łukasz Reising
(stolarz-rzeźbiarz)

Miejsce, gdzie zginęli ludzie, może być upamiętnione jakimś symbolem śmierci. Może być to kamień, a jeśli dotyczy to ludzi wierzących dopuszczalny jest krzyż. Osobiście uważam jednak, że to miejsce pochówku powinno być pielęgnowane.

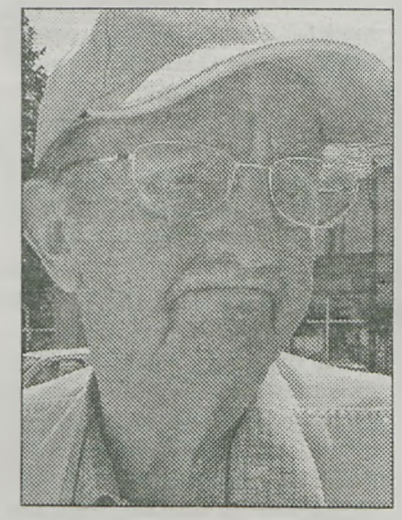

Aleksander Łopaczyk
(emeryt)

Nie jest to zły pomysł. Pamięć trzeba mieć zawsze. Powinniśmy pamiętać o tych, co zginęli. Szczególnie cześć należy się tym, co zginęli nie ze swojej winy. W każdym razie jestem za.

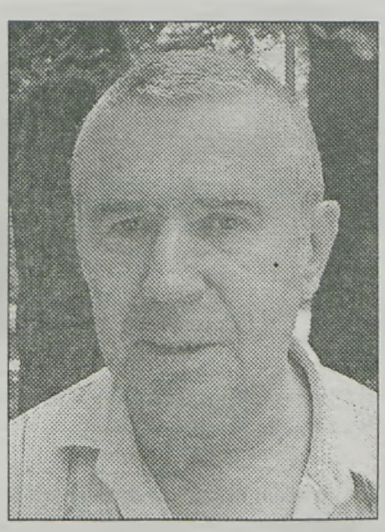

Bronisław Buczak
(emeryt)

Rozumiem, iż dla rodziny to jakiś znak. Niemniej nie powinno się tam stawiać żadnych symboli. To rozprasza innych użytkowników dróg. Nie zawsze jest to właściwe. To, co dla najbliższych jest stosowne, dla pozostałych już tym nie jest.

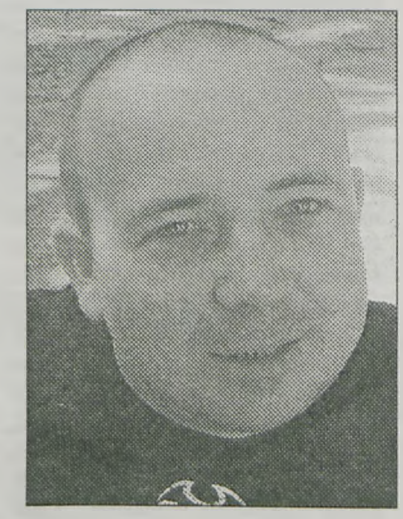

Krzysztof Wytychowski
(technik przemysłu drzewnego)

Nie ma to najmniejszego sensu. Od tego jest cmentarz i rodzinny grób. Niedopuszczalne jest za to umieszczanie ich wzdłuż linii komunikacyjnych. Postawione tam znicze świecą całymi dniami. Nie ma z tego żadnego pożytku, a tworzy się bałagan.

Mikołaj Niedbała. Tel. 062 725 33 54

KOBYLIN

Kolejny bieg ku historii

W miniony piątek, 15 sierpnia w Kobylinie odbył się XVII BIEG im. Marszałka Józefa Piłsudskiego pod honorowym patronatem Ministra Obrony Narodowej.

Impreza miała na celu uczczenie zarówno Święta Wojska Polskiego, jak i pamięci Marszałka Józefa Piłsudskiego. Organizatorami wydarzenia byli: Urząd Miejski w Kobylinie i Wielkopolskie Zrzeszenie *Ludowe Zespoły Sportowe* w Poznaniu. Zawodnicy zaczynali i kończyli piętnastokilometrowy bieg na miejscowym stadionie *Piasta*. Do biegu zapisały się 202 osoby. Każdy startował w odpowiedniej dla siebie kategorii. Osoby, które zajęły pierwsze trzy miejsca w klasyfikacji generalnej, otrzymały nagrody rzeczowe oraz puchary i medale. Oprócz tego w każdej kategorii wiekowej nagrodzono sześć osób, które jako pierwsze zakończyły wyścig. Wyróżniono też najstarszego i najmłodszego uczestnika imprezy z gminy Kobylin i rozlosowano nagrodę wybranego zawodnika.

Ola Rataj

Wyniki – Klasyfikacja generalna

1.	Marcin Fehlau (Świat Biegacza Poznań)	48,31
2.	Klaudiusz Kozłowski (Altom Gniezno)	49,06
3.	Tomasz Sobczyk (LUKS Żurawina)	49,08
4.	Maciej Łucyk (Poznań)	50,05
5.	Miłosz Szcześniewski (LLKS Osowa Sień)	51,51
6.	Ryszard Płochocki (Super Maraton Kalisz)	52,25
7.	Paweł Wojciechowski (KB Brylant Kórnik)	52,43
8.	Mateusz Klonowski (Kosowo)	53,03
9.	Dariusz Cichorek (Kaliski KB Finisz)	53,10
10.	Piotr Miklas (KKB Finisz Kalisz)	53,11

Najwyżej sklasyfikowani krotoszynianie

18.	Marcin Witkowski (KS Krotosz Krotoszyn)	54,13
21.	Marcin Kowalski (KS Krotosz Krotoszyn)	54,39
22.	Krzysztof Kasprzak (KS Krotosz Krotoszyn)	54,40

Sławomir Pałasz. Tel. 062 725 33 54

ZDUNY

Dwie tury wakacji na zielono

8 sierpnia w Zdunach zakończył się drugi turnus *Zielonych wakacji 2008*, rekreacyjnych zajęć dla dzieci i młodzieży, prowadzonych przez miejscową świetlicę socjoterapeutyczną.

S. PAŁASZ

Uczestnikom turnusu dopisywały humory

Pierwszą turę *Zielonych wakacji* zorganizowano na początku lipca. Wzięło w niej udział 28 dzieci do 11 roku życia. Wszystkie pochodziły ze Zdun. W drugiej odsłonie letniego wypoczynku uczestniczyło również 28 dzieci (od 11 do 13 lat). Tym razem byli to najmłodsi mieszkańcy Zdun, Chachalni i Perzyc. Jak zapewnia Wiesława Kasprzak, kierownik zdunowskiej świetlicy i koordynatorka zajęć, w wypoczynku uczestniczyły zarówno dzieci korzystające w roku szkolnym z pomocy świetlicy socjoterapeutycznej, jak i te, które nie biorą udziału w takich zajęciach.

Program obu turnusów był bardzo podobny. Dzieci spędzały ze sobą przedpołudnia. Uczestniczyły w grach i zabawach integracyjnych, kąpały się na basenie, wzięły udział w leśnych podchodach czy wyprawie do studni św. Marcina, znajdującej się przy drodze między Chachalnią a Chwaliszewem. Atrakcją były też dwudniowe biwaki pod namiotami na terenie gospodarstwa agroturystycznego w Perzycach.

Młodsi uczestnicy wakacji udali się na autokarową wycieczkę do parku rekreacyjnego *Nenufar Club* w Kościanie, gdzie uczestniczyli w programie *Z piratami dookoła świata*. Starsi odwiedzili Skansen Archeologiczny w Kaliszu. Obie grupy przygotowały inscenizacje teatralne i zaprezentowały je przed swoimi rodzicami.

Dzieci w zajęciach uczestniczyły bezpłatnie. Pieniądze na zorganizowanie wakacji pochodziły z gminnego funduszu przeciwdziałania alkoholizmowi i narkomanii oraz Miejsko-Gminnego Ośrodka Pomocy Społecznej w Zdunach. W sumie wydano na ten cel 5.840 zł.

Sławek Pałasz

Daniel Borski. Tel. 062 725 33 54

SULMIERZYCE

Rozliczcie mnie za rok

Pełniąca od kilku tygodni obowiązki dyrektora Zespołu Szkół Publicznych Beata Koprowska stawia przed sobą wielkie cele. Marzy, by szkoła mogła pochwalić się wkrótce nową salą gimnastyczną oraz lepszym wyposażeniem sal lekcyjnych. Chce również, by niezbędne prace remontowe zostały wykonane jak najszybciej. Niektórych z tych zadań nie będzie można wykonać *od ręki*.

Poczynania te będą bowiem zależne od środków, jakimi będzie dysponować placówka. Póki co trudno stwierdzić, jakie kwoty zostaną przeznaczone na remont dachu czy też wymianę starych, okrągłych okien. – *Dopiero za kilka tygodni uzyskam informacje na ten temat od księgowej* – tłumaczy nowa dyrektor. – *Codziennie spotykam się z nowymi bolączkami. Już teraz konsultuję się z różnego typu fachowcami, np. ślusarzem czy dekarzem.*

Beata Koprowska ma na myśli przede wszystkim przeciekający dach. Jak powiedziała, nie wymaga on całkowitej wymiany, ale jest kilka miejsc, z których woda niemalże leje się strumieniami. – *Przy okazji chciałabym zdementować „newsy", jakie opublikowały „Informacje Regionalne". Nigdy nie mówiłam, że nie chcę zaadoptować poddasza na klasy* – wyjaśnia. – *Od 2009 roku w szkole zjawią się przecież 6-latkowie i nowe sale lekcyjne będą wręcz koniecznością.*

Inwestycją już niemal zakończoną jest wymiana kaloryferów w starej części budynków. Poza tym Koprowska jest już po słowie ze stolarzami skłonnymi wymienić okrągłe drewniane okna.

ARCHIWUM

Dyrektor Beata Koprowska

Wielkim marzeniem dyrektor jest powstanie nowej sali gimnastycznej. Obecnie malutka sala prezentuje się niezbyt dobrze, poza tym nie ma tam żadnego zaplecza. – *Mamy choćby sekcję zapaśniczą, a do sportu garnie się wielu uczniów* – przyznaje Koprowska. – *Dołożę wszelkich starań, by we współpracy z rodzicami oraz organem prowadzącym udało się doprowadzić do budowy obiektu.*

Beata Koprowska planuje także zbudowanie parkingu rowerowego oraz poprawienie funkcjonalności biblioteki i centrum informatycznego. Obecnie szkoła posiada zaledwie cztery komputery.

Kolejny ważny cel to pozyskiwanie środków dla najzdolniejszych uczniów. – *Mój poprzednik oraz dyrektorzy innych szkół nie korzystali z tej możliwości* – kontynuuje Koprowska. – *Motywacyjny system oświaty zapewnia najlepszym uczniom stypendia. Z odpowiednią ustawą udam się w tej sprawie do organu prowadzącego.*

Pod koniec naszej rozmowy dyrektor stwierdziła, iż nie przewiduje zwolnień kadry pedagogicznej. Na skutek zmiany miejsca zamieszkania przez kilku nauczycieli Koprowska zmuszona jest do znalezienia ich następców. Jak mówi, jest już w trakcie negocjacji z potencjalnymi wykładowcami. – *Planów mam sporo. Jak to zwykle bywa, najwięcej zależeć będzie od budżetu. Jeśli jednak sama sporządzę plan na kolejny rok, są szanse, iż większość spraw uda się zrealizować. Nie boję się wyzwań, a ten, kto będzie mnie rozliczać, niech uczyni to za rok* – z optymizmem kończy Beata Koprowska.

(debe)

Daniel Borski. Tel. 062 725 33 54

ROZDRAŻEW

Odeszli piłkarze, ale pozyskano trenera

Już 31 sierpnia piłkarze LZS-u Rozdrażew zainaugurują rozgrywki w ramach kaliskiej B-klasy. W nowym sezonie zespół, z którego odeszło dwóch wartościowych graczy, poprowadzi Piotr Motyl.

Rozdrażewski team przygotowuje się do nadchodzących rozgrywek we własnych obiektach. Zawodnicy trenują trzy razy w tygodniu, ale o dziwo przed pierwszym ligowym starciem nie rozegrają ani jednego spotkania kontrolnego. – *Niestety nie ma możliwości, by zorganizować jakiś sparing* – oznajmia prezes Hubert Szymura. – *Nasza liga rusza jako ostatnia i ciężko znaleźć jakiegoś sparingpartnera z wyższej półki, który już rozpoczął grę o punkty.* Prezesa cieszy za to podpisanie umowy z Piotrem Motylem. Były zawodnik tego klubu nie dość, że poprowadzi drużynę, to jeszcze na wypadek urazów czy nadmiaru kartek, będzie zgłoszony do rozgrywek jako zawodnik.

W letniej przerwie zespół z Rozdrażewa opuściła dwójka wyróżniających się zawodników. Mateusz Nowak, jak i Mateusz Poczta znaleźli uznanie w oczach Dariusza Maciejewskiego i na zasadzie transferów definitywnych zostali piłkarzami *Białego Orła* Koźmin. – *Oczywiście to dla nas spora strata, ale musimy sobie poradzić bez tej dwójki* – kontynuuje Szymura. – *W ich miejsce do kadry pierwszego zespołu zostanie włączonych dwóch obiecujących juniorów, którzy powinni dobrze wkomponować się w drużynę.*

Przed rokiem rozdrażewianie zapowiadali walkę o awans do A-klasy. W związku z wymienionymi ubytkami klubowe władze nie mają już tak dużych ambicji. – *Jeśli utrzymamy poziom prezentowany w ubiegłym sezonie, będziemy zadowoleni. Jeśli natomiast nadarzy się okazja do walki o promocję, z pewnością nie odpuścimy.* Prezes podkreśla, iż miernikiem możliwości drużyny będą trzy pierwsze spotkania ligowe. Gracze LZS-u mają bowiem przed sobą trudnych rywali. Na inaugurację podejmować będą *Czarnych II* Fabianów (31 sierpnia, godzina 11.00), a następnie zmierzą się z pretendentem do awansu *Sulimirczykiem* Sulmierzyce oraz spadkowiczem z A-klasy *Żakami* Taczanów.

(debe)

Paweł Krawulski. Tel. 062 725 33 54

KOŹMIN

Co dalej z obwodnicą? Trwa wykup gruntów

Od zeszłego roku wiadomo, iż wokół Koźmina przebiegać będzie obwodnica. Zaczynać się będzie we wsi Lipowiec, a kończyć na wyskości Sapieżyna, i zostanie włączona do drogi nr 15. Koźmin leży na uczęszczanej trasie Trzebnica – Olsztyn i w związku z tym przyjmuje znaczny ruch pojazdów osobowych i ciężarowych.

M. NIEDBAŁA

Wkrótce z ulic miasta znikną ciężarówki

Włodarza miasta zapytaliśmy, jak na dzień dzisiejszy przebiega inwestycja. Przypomnijmy: głównym celem budowy obwodnicy jest wyprowadzenie ruchu tranzytowego poza granice miasta, a zwłaszcza poza zabytkowe centrum. Budynki położone są blisko jezdni, a przejeżdżające tamtędy TIR-y powodują pęknięcia domów. Obwodnica ma przyczynić się także do zmniejszenia hałasu oraz poprawy bezpieczeństwa pieszych.

Jak poinformował nas wiceburmistrz Jarosław Ratajczak, koszty inwestycji są rozdysponowane w połowie. – *Zdecydowana większość rolników doszła już do porozumienia z Generalną Dyrekcją Dróg Krajowych i Autostrad, która z ramienia budżetu państwa wykona tę budowę. Pozostaje jeszcze kilka spornych kwestii.* Skontaktowaliśmy się także z oddziałem poznańskim dyrekcji. Dyrektor ds. przygotowania inwestycji, Marek Bereżecki, w rozmowie z *Rzeczą* przypomniał, iż obecnie następuje wykup gruntu. Dzieje się tak od jesieni 2007 roku. – *Na ten cel przeznaczyliśmy 4 mln zł. W zeszłym roku rozdysponowaliśmy 1,5 mln zł, a dalsze 0,5 mln wydaliśmy w tym roku. Pozostały 2 mln wykorzystane zostaną do końca br.* Nasz rozmówca ustosunkował się również do kwestii sporów. – *Pod koniec miesiąca zamierzamy się spotkać z wszystkimi niezadowolonymi, by na miejscu wyjaśnić sporne kwestie.* Jeśli to nie da rezultatów, GDDKiA wystąpi do wojewody o wywłaszczenie. Zrobi to tym bardziej, iż każdą sprawę rozpatruje się indywidualnie. Obecnie biegli wyceniają grunty i określają je jako grunty inwestycyjne nieuzbrojone. Dopiero po zakończeniu wyceny wojewoda wyda decyzję o budowie. Sprawie tej będziemy się bacznie przyglądać.

(pik)

Sławomir Pałasz. Tel. 062 725 33 54

CIESZKÓW

Bezdenna głupota

W nocy z 2 na 3 sierpnia, po *Festynie letnim*, zorganizowany na stadionie sportowym w Cieszkowie, nieznani sprawcy zdemolowali znaki drogowe, kosze na śmieci, opłotowanie prywatnej posesji, przenieśli też na środek ulicy ważący ponad 100 kg pojemnik na piasek.

Demolowanie centrum Cieszkowa miało miejsce pomiędzy 1.00 a 2.00 w nocy. Najbardziej ucierpiała ulica Grunwaldzka. Tam zniszczono dwa kosze na śmieci, próbowano uszkodzić telefon w budce przy gimnazjum, przekręcono i powykrzywiano kilka znaków drogowych.

Szczytem wszystkiego było przeniesienie ważącego ok. 100 kg zielonego pojemnika na piasek, jaki stał przy chodniku tej ulicy na drogę powiatową. Pojemnik przewrócony został na asfalcie, część piasku wysypała się na nawierzchnię. W ten sposób stanowił niebezpieczną przeszkodę dla kierowców. Na szczęście, nikt ze zmotoryzowanych nie wpadł na tę bezmyślną przeszkodę.

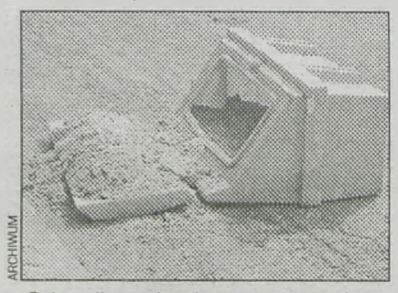

ARCHIWUM

Pojemnik na piasek wyrzucony na drogę

Chuligani grasowali też przy drodze gruntowej prowadzącej z Cieszkowa do Sędraszyc. Zniszczyli oznakowanie drogowe informujące o niestrzeżonym przejeździe kolejowym. Znak ostrzegawczy z rysunkiem lokomotywy został zdjęty ze słupa. Zniszczono też tablice informujące o dystansie dzielącym od torów (jedna z nich znikła całkowicie), obrócono *krzyż św. Andrzeja.*

Według Zdzisława Musiała, sekretarza gminy Cieszków, niszczenie oznakowania drogowego przed polnym przejazdem, nawet na drodze gruntowej, mogło doprowadzić do tragedii. – *Miejscowi wiedzą, że na drodze tej znajduje się przejazd kolejowy. Co jednak by się stało, gdyby w nocy jechał tamtędy ktoś spoza naszego terenu?* – mówi samorządowiec.

W podobnym tonie wypowiada się Ignacy Miecznikowski, wójt gminy Cieszków. – *Takie zdarzenia świadczą o bezdennej głupocie ich sprawców. Zdaję sobie sprawę, że te wybryki nie przynoszą chluby naszej gminie. Trzeba jednak o nich głośno mówić i piętnować wszelkie przejawy wandalizmu* – uważa włodarz gminy.

Niestety, nocne demolowanie Cieszkowa nie jest jedynym przejawem wandalizmu w tej miejscowości. W styczniu zniszczono ściany miejscowej poczekalni PKP, trzy tygodnie temu pisaliśmy o systematycznym zaśmieceniu rynku, czyli placu gen. Świerczewskiego. Obawy cieszkowskich samorządowców dotyczą też porządku przy przystanku autobusowym w centrum Cieszkowa, który wielokrotnie był zaśmiecany i niszczony.

Według Zdzisława Musiała, straty ostatniego nocnego wandalizmu oszacowane zostały na 1 950 zł. Sekretarz uważa, że w demolowaniu znaków i piaskowego pojemnika musiały uczestniczyć co najmniej cztery osoby. O zdarzeniu tym gmina Cieszków poinformowała policję w Miliczu. Trwa śledztwo.

(spm)

Budują drogi, będzie lepiej

Mieszkańcom nowego osiedla w rejonie ulicy Batalionów Chłopskich w Krotoszynie od dawna sen z powiek spędza stan dróg, do których przylegają ich domy. Niedługo to się zmieni, bo wybrano wykonawcę, który podjął się budowy tych dróg.

Przetarg wygrała miejscowa firma Gembiak – Mikstacki. Do Urzędu Miejskiego wpłynęły dwie oferty, jednak wybrano tę z niższą ceną. Termin realizacji wyznaczono do końca września br.

Zamówienie dotyczy budowy ulicy Batalionów Chłopskich i odcinka ulicy Armii Krajowej (od Batalionów do Karbowiaka). Obejmuje ułożenie nawierzchni od podstaw do wyasfaltowania. Będzie to pierwszy etap inwestycji. – *Drugi etap stanowi budowa ulicy Karbowiaka oraz pozostałego odcinka Armii Krajowej* – mówi Damian Wagner, zajmujący się w Urzędzie Miejskim inwestycjami drogowymi. Jak informowaliśmy wcześniej, mieszkańcy ul. Armii Krajowej zdeklarowali się, by dokończyć budowę wspólnie. Możliwe, że budowa tej drogi zostanie dofinansowana i pomoc nie będzie potrzebna. Pewne jest natomiast, że nawierzchnię ulicy Armii Krajowej stanowić będzie kostka, natomiast na tej drugiej – zarówno kostka, jak i asfalt.

M. NIEDBAŁA

Prace na rozpoczętym odcinku są już bardzo zaawansowane

Mieszkańcy wkrótce budowanych ulic mogą się spodziewać końca gehenny. Pracownicy firmy Gembiak – Mikstacki muszą zakończyć prace przed okresem jesiennych deszczy, które są tu szczególnie dokuczliwe ze względu na brak utwardzenia. Wykonawca musi zdążyć na czas, nie tylko ze względu na obowiązujący termin, ale także by zadowolić lekko rozdrażnionych i od wielu lat zmuszonych do trudnej sytuacji mieszkańców tych ulic.

Na lepsze czasy musi także poczekać dokończenie budowy ulicy Łąkowej. Jak na razie wykonano tylko część prac, pozostawiając nietknięty spory fragment przylegający do ulicy Bolewskiego.

(aneta)

S. CZACHOR

Dlaczego musimy stąpać po takich przeszkodach?

Uwierające kamyki

Przechodząc chodnikiem ul. Kobylińską w stronę placu targowego wzdłuż muru byłych zakładów mięsnych uwagę zwraca rozsypany gryz. Gryz jak ogólnie wiadomo służy do posypywania płynnej smoły przy klejeniu drogowych dziur. Skąd się znalazł na powierzchni przeznaczonej dla pieszych?

Wygląda na to, że trzy łopaty rozsypanego materiału drogowego to przykład niedbale wykonywanych przez Powiatowy Zarząd Dróg prac przy łataniu nawierzchni przebiegającej obok jezdni. Stan zanieczyszczenia chodnika utrzymuje się od dłuższego czasu. Dyrektor zarządu dróg, Krzysztof Jelinowski przyrzekł w rozmowie telefonicznej, że zapozna się z tym przypadkiem i poczyni odpowiednie kroki, aby usunąć zalegające kamyki, które dają się odczuć przechodniom.

Choć sam – jak mówi – dziwi się służbom miejskim utrzymującym porządek, że nic nie uczyniły w tym zakresie i nic nie zauważyły!

Nic dodać, nic ująć! Drobna niedogodność, a już zaczyna działać *psychologia.*

(scz)

Ciepłownicy wydłużają sieć

Okres letnich wakacji sprzyja nie tylko inwestycjom drogowym czy budowlanym. Wygląda na to, że jest to czas dobry także na prace z dziedziny ciepłownictwa.

Idąc ulicą Zacisze czy Rawicką, można zauważyć wykonywane prace ziemne. Inwestorem jest Zakład Energetyki Cieplnej, wykonawcą natomiast firma *Kalor* z Torunia, która wygrała przetarg na rozbudowę sieci ciepłowniczej Krotoszyna. Długość kładzionego obecnie ciepłociągu to 2157 metrów. Koszt całkowity wynosi około 1,3 mln złotych.

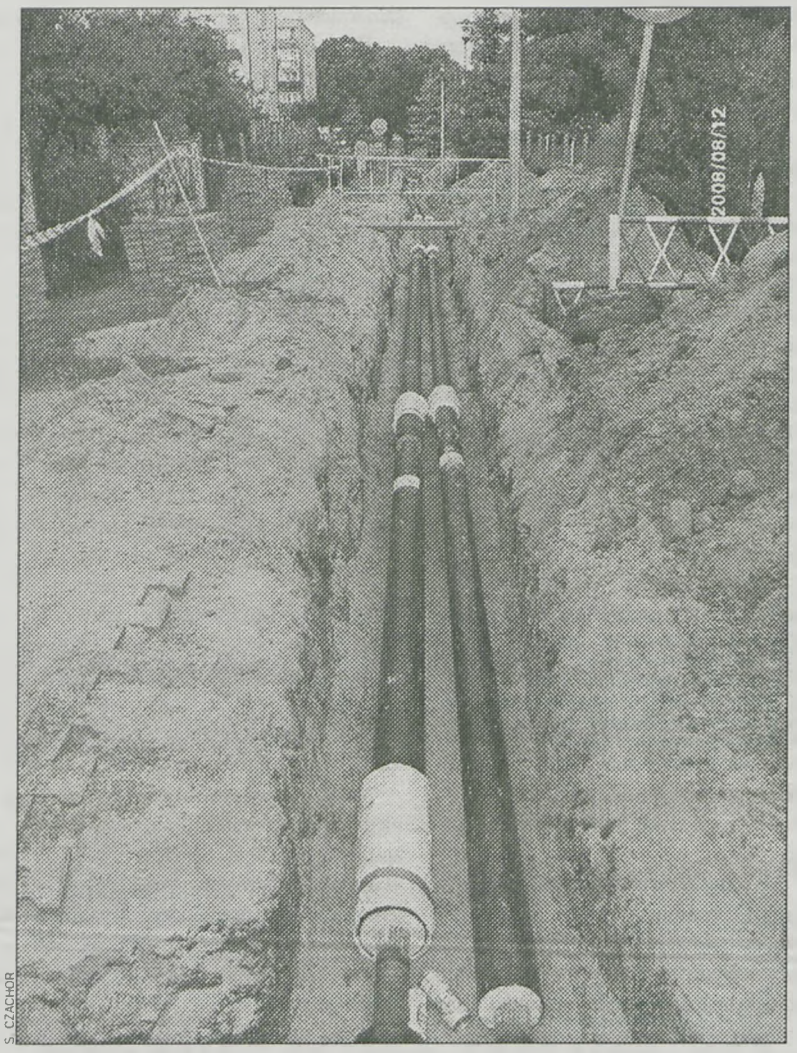

S. CZACHOR

Zlikwidowany już wykop na ul. Zacisze

Przyłączenie szkół podstawowych nr 1 i 4, Urzędu Miejskiego, biblioteki publicznej oraz dawnego domu nauczyciela to pierwszy etap inwestycji. Energetyka cieplna czeka na przyznanie środków z tzw. Eko-Funduszu, aby jeszcze bardziej rozwinąć obecne nitki rurociągu ciepłowniczego. Na terenie miasta znajdują się obecnie trzy końcówki rur, od których zaczęły się prace. Są to miejsca na ulicy Piastowskiej (przeprowadzona nitka do SP nr 4), Rawickiej i Raszkowskiej. W planowanym drugim etapie, o długości około 5 kilometrów, na przyłączenie czeka kino *Przedwiośnie*, spółdzielnia *Jutrzenka*, ZOZ, pływalnia, liceum ogólnokształcące, Powiatowy Urząd Pracy czy Wojskowy Zakład Robót Budowlanych. Moc przesyłowa II etapu będzie wynosić 7 megawatów.

Jak powiedział nam prezes Zakładu Energetyki Cieplnej, Zdzisław Zielonka, sieć ciepłownicza w wyniku prowadzonych prac zwiększyła swoją długość z 9,5 km do 16,7 km, czyli o 33 %. Udział nowej technologii instalacji zwiększył się z 2,1 km do 9,4 km, co w tym przypadku stanowi wzrost z 22,6% do 56 %.

Tak szerokie inwestowanie umożliwiła modernizacja układu hydraulicznego ciepłowni, dzięki czemu wzrosło ciśnienie na wyjściu ze źródła ogrzewania. Źródłem rozsyłanego ciepła jest biomasa, tzn. drewniane zrębki.

Sebastian Czachor

Remont, który nie ma końca

Od pewnego czasu na podwórzu przedszkolnym *Misia Uszatka* widać uwijającą się ekipę budowlaną. Przerwę wakacyjną wykorzystuje się po to, by niezbędne prace ukończyć przed nowym rokiem szkolnym.

Jak podkreśla dyrektor Renata Sawicka, kierowana przez nią placówka jest najstarszą tego typu w Krotoszynie. Rozpoczęła swoją działalność w rok po zakończeniu działań wojennych. Od tej pory minęło ponad 60. lat. Dlatego począwszy od końca lat 90. ubiegłego stulecia rozpoczął się kompleksowy remont szacownej instytucji. Rozpoczęto od remontu dachu (1999 r.) i wymiany instalacji elektrycznej. W dalszych latach obniżono sufity oraz podjęto się całkowitego remontu kuchni (2004 r.). Wyremontowano pomieszczenia na pierwszym piętrze. Pomalowano pokoje, zakupiono meble dla dzieci.

Tegoroczny remont powiązany jest z zeszłoroczną inwestycją. Wówczas przystąpiono do generalnego remontu szatni. Na murze wykonano izolację, a wzdłuż budynku wybudowano murek, mający zatrzymać wdzierającą się podczas ulew wodę. Tu warto przypomnieć, że pod terenem przedszkola przechodzi jedna z linii Jawnika, który co jakiś czas dotkliwie daje się we znaki.

Kolejną inwestycją jest zamontowanie tzw. trylinki, czyli płytek betonowych. Na terenie przedszkola powstanie bowiem plac dla zmotoryzowanych rodziców. Wszystkie te prace wykonuje zaprzyjaźniona firma budowlana *Daf-Mal* Dariusza Fabianowskiego. Realizacja tak dużego remontu jest możliwa dzięki pomocy wielu sponsorów, nieocenionych rodziców i Urzędu Miejskiego, któremu placówka podlega. – *Gdybyśmy liczyli tylko na siebie, nie wykonalibyśmy wszystkiego* – mówi dyrektor.

Przedszkole dysponuje niecałym 1 mln zł rocznego dochodu. Z tej kwoty musi wygospodarować środki na bieżącą działalność, np. na pensje dla pracowników oraz na działalność remontową. Co warte podkreślenia, przedszkolu ciągle pomagają ludzie z zewnątrz. – *W tych niezwykle skomplikowanych czasach ta postawa szczególnie cieszy i zachęca do wytężonej pracy. Dzięki temu czujemy, że nie jesteśmy sami, a nasza działalność jest odbierana jako prawidłowa* – kończy rozmowę Renata Sawicka.

Paweł Krawulski

Dostali nowy chodnik po trzydziestu latach!

Przechodząc przez zmodernizowany odcinek alei Powstańców Wielkopolskich, można zauważyć, że krawężniki są układane poniżej poziomu kostki, a przy nowych ławkach w ogóle ich nie ma. Można odnieść wrażenie, że prace remontowe są prowadzone niechlujnie. W rozmowie z pracownikami ustaliliśmy, że inwestorem i jednocześnie wykonawcą i inwestorem jest Powiatowy Zarząd Dróg w Krotoszynie.

W rozmowie telefonicznej z dyrektorem PZD, Krzysztofem Jelinowskim, dowiedzieliśmy się, że kładzenie polbruku odbywa się zgodnie z normami i sztuką układania. Po ułożeniu całej powierzchni nastąpią prace wykończeniowe przy ławkach. Modernizacja alei Powstańców Wielkopolskich powinna zakończyć się do 31 sierpnia. Koszty inwestycji zostaną podane do wiadomości po zakończeniu prac, ponieważ materiał budowlany jest kupowany z otrzymanych środków publicznych, a robocizna stanowi koszt własny.

Remontowany odcinek to 1218 m kw. Nawierzchnia alei Powstańców doczekała się nowego wyglądu po trzydziestu latach. Jak dodatkowo wspomniał Krzysztof Jelinowski, stare płytki chodnikowe, w zależności od ich wyglądu, albo zostaną zmagazynowane, albo potraktowane jako gruz i przekształcone w kruszywo służące do remontu dróg. Trochę inne rozwiązania w przypadku starej nawierzchni chodnikowej stosuje Urząd Miejski. Według Michala Kurka, zużyte płytki z chodników są magazynowane i wykorzystywane jako uzupełnienie braków. Chyba że nie nadają się już do niczego, wtedy jako gruz wywozi się je na wysypisko. Istnieje też trzecie rozwiązanie – na wniosek strony zainteresowanej stare płytki przekazuje się jako pomoc materiałową. Przykładem jest przekazanie kostki, zdemontowanej z placu wokół starej fontanny na rynku, na podłogę do nowo wybudowanego grzybka w Salni.

(scz)

Jedni zaśmiecają lasy, inni mają z tym wielki problem

Od września tego roku według komendanta Straży Miejskiej, strażnicy będą sprawdzać posiadanie pojemników na nieczystości stałe i czy mieszkańcy domostw na terenie całej gminy mają aktualne umowy na ich wywóz. Obecnie usługa odbierania śmieci przez Przedsiębiorstwo Gospodarki Komunalnej i Mieszkaniowej kosztuje 9 zł za pojemnik.

Wybierając się na niedzielny spacer wokół miasta można natknąć się na wątpliwej jakości obrazy sielskości terenów wiejskich np. Salni. W zarośniętym rowie melioracyjnym możemy znaleźć stare i zużyte opony od traktora, butelki po wódce, wiaderka plastikowe itp. Leżą i odstraszają swoim widokiem, czasami wydzielają też nieprzyjemne zapachy. Idąc dalej, przekroczywszy linię torów Krotoszyn – Leszno i zbliżając się do pierwszego zagajnika pobliskiego lasu, zwanego potocznie *Baranem*, natykamy się na niebieski worek z odpadami różnego autoramentu i wątpliwej jakości szczątki domowej wersalki(sterczące sprężyny).

Kawałek dalej, po skręceniu w stronę wsi Salnia, 200 metrów od głównej drogi w głębi lasu natknąć się można na kolejne trzy worki o znajomym już kolorze i zawartości. Dalsza ochota na spacer i korzystanie z piękna natury odchodzi *w siną dal*.

Jak wynika z rozmowy z jednym z leśniczych, niebieskie worki ze śmieciami, to efekt sprzątania terenów krotoszyńskich lasów. Po zebraniu odpowiedniej ich liczby, wywożone są na miejskie wysypisko. Wywózki dokonują sami leśnicy. – *Na 20 tysięcy hektarów lasu jest nas zaledwie dwóch. Nim oczyścimy las z zalegających odpadów, podrzucane są nowe. Nie nadążamy ze sprzątaniem. W naszych kompetencjach leży przede wszystkim ochrona fauny, której jest coraz więcej. Brakuje nam po prostu wyszkolonych strażników leśnych.*

(scz)

S. CZACHOR

Takie worki z odpadami zaśmiecają las na Baranie

Toaleta przy kościele

Trwają prace, których celem jest zbudowanie toalety w sąsiedztwie kościoła komunalnego pw. Najświętszego Serca Pana Jezusa w Zdunach. Kościół należy do gminy Zduny i spełnia rolę domu pogrzebowego.

WC budowane jest przy murach biblioteki i świetlicy socjoterapeutycznej, znajdujących się obok świątyni. Toaleta będzie miała 2,5 m długości i 2,5 m szerokości, zostanie przystosowana dla osób niepełnosprawnych. Zarówno ściany, jak i podłogę pokryją kafelki. Do ubikacji prowadzić będzie ścieżka od kościoła pogrzebowego. Na inwestycję gmina Zduny przeznaczyła 30 tys. zł.

(mal)

Czterdzieści lat i żadnych strat

Spółdzielnia Rzemieślnicza *Ogólnobranżowa* jest jedną z większych organizacji spółdzielczych na terenie naszego powiatu i aktywnym elementem lokalnej wolnorynkowej gospodarki.

Historia spółdzielni sięga głęboko czasów PRL, kiedy to w 1961 roku krotoszyńscy rzemieślnicy powołali ją do życia. – *O spółdzielni mówiono, że jest jedynym kapitalistycznym tworem w socjalistycznej rzeczywistości* – wyjaśnia z uśmiechem Anna Barczyńska, dyrektor *ogólnobranżówki*. Rzeczywiście wspólnota rzemieślników była w znacjonalizowanej gospodarce czymś niezwykłym – zrzeszała wyłącznie prywatnych przedsiębiorców reprezentujących własny, często z trudem wypracowany kapitał.

Do podstawowych zadań spółdzielni należała wówczas dbałość o interesy drobnych wytwórców. – *Poszukiwaliśmy rynków zbytu dla naszych rzemieślników oraz organizowaliśmy obrót towarami* – wspomina Barczyńska. Przedstawiciele spółdzielni odpowiedzialni byli także za *reklamę* swoich członków, w związku z tym organizowano wyjazdy na imprezy wystawiennicze – głównie te organizowane przez Międzynarodowe Targi Poznańskie.

W latach gospodarki socjalistycznej do spółdzielni należeli głównie wytwórcy. – *Mieliśmy bardzo szeroki asortyment towarów. Część z nich dziś pewnie nie znalazłaby uznania wśród konsumentów, ale w tamtych czasach były cenione i popularne* – przyznaje Anna Barczyńska. Krotoszynianie produkowali meble, świece, szpule do magnetofonów, wazony, elementy dekoracyjne. Wśród członków spółdzielni świadczących usługi byli m.in. murarze, dekarze oraz zduni.

Zmiany gospodarcze oraz fiskalne, które rozpoczęły się w Polsce na początku lat dziewięćdziesiątych, wymusiły na spółdzielcach przeobrażenia. Udane decyzje na początku gospodarczego przełomu sprawiły, że krotoszyńska spółdzielnia nie podzieliła losu sobie podobnych z okolicznych miast – Ostrowa czy Kalisza, które dziś już nie istnieją bądź jedynie egzystują.

– *Jako pierwsi w Krotoszynie rozpoczęliśmy działalność w zakresie prowadzenia biura podatkowego* – wyjaśnia dyrektor spółdzielni. Dziś jest ona podstawową działalnością *ogólnobranżówki*, która pomogła jej utrzymać się w trudnym okresie gospodarczych przemian.

M. NIEDBAŁA

Kamienica, w której od lat mieści się „Ogólnobranżowa"

Ponadto spółdzielnia prowadzi działalność usługową w zakresie handlu materiałami budowlanymi. Dotychczas materiały sprzedawane były w większości spółdzielcom. Po przeprowadzonych zmianach trafiają co raz częściej także do nie zrzeszonych odbiorców hurtowych i detalicznych. – *Wyremontowaliśmy jeden z magazynów przeznaczając go na sklep oraz przygotowaliśmy parking eksponując tym samym naszą ofertę* – podkreśla dyrektor.

Spółdzielnia nadal reprezentuje swoich członków, jednak charakter owej reprezentacji znacznie się zmienił. – *Obecnie większość naszych spółdzielców to usługodawcy* – przyznaje A. Barczyńska. W związku z tym spółdzielnia stara się zapewnić im możliwość świadczenia usług. W tym celu jeden z jej pracowników zajmuje się udziałem w przetargach ogłaszanych w różnych częściach Polski. – *Choć nie wszyscy członkowie chcą świadczyć usługi poprzez spółdzielnię to część z nich nadal woli, żebyśmy reprezentowali ich interesy ze względu na płynące z tego korzyści* – mówi nam dyrektor. Reprezentowany przez spółdzielnię członek otrzymuje bowiem pomoc w przygotowaniu oferty przetargowej, jest również objęty ochroną w przypadku np. niewypłacania mu wynagrodzenia przez zleceniodawcę. – *W takich przypadkach to my zwracamy się do zamawiającego usługę, pertraktujemy z nim, ewentualnie kierujemy sprawę do sądu* – dodaje Barczyńska.

Codzienność krotoszyńskiej spółdzielni prezentuje się całkiem nieźle. Cały czas uzyskuje ona dochód, prowadzi działalność związaną m.in. z wynajmem sklepu oraz mieszkań, planuje i wykonuje drobne inwestycje. Choć, jak przyznaje dyrektor Barczyńska, nie wszyscy członkowie pamiętają nawet o tym, że przynależą do spółdzielni, to nadal wielu chętnie korzysta z jej usług i wsparcia.

Mikołaj Niedbała

Spółdzielnia Rzemieślnicza Ogólnobranżowa

Data założenia: 1961
Liczba członków: 250
Profil działalności: handel materiałami budowlanymi, usługi biura podatkowego, transport oraz usługi członków spółdzielni
Warunek członkostwa: deklaracja, wpisowe 50 zł oraz wkład 100 zł

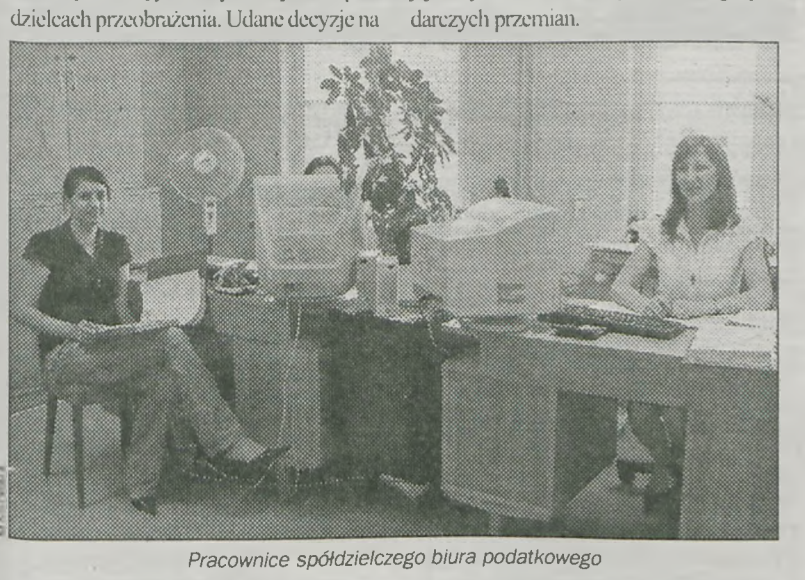
M. KUCZYŃSKA

Pracownice spółdzielczego biura podatkowego

PRACA CZEKA

Oferty Powiatowego Urzędu Pracy w Krotoszynie. Obok każdej – miejscowość, w której mieści się zakład lub zlecona jest praca. Dane otrzymaliśmy z PUP 18 sierpnia.

- mechanik samochodów ciężarowych, Krotoszyn
- operator walca, Krotoszyn
- operator koparko-ładowarki, Krotoszyn i delegacja
- brukarz i monter palet, Krotoszyn
- pilarz, Krotoszyn
- operator wytwórni mas bitumicznych, Krotoszyn
- kierowca kat. C/E, Krotoszyn
- kierowca kat. C, Krotoszyn
- stolarz, Sulmierzyce, Krotoszyn
- mechanik samochodowy, Krotoszyn
- piekarz – kucharz lub osoba do przyuczenia, Krotoszyn
- piekarz – czeladnik, Koźmin
- ogólnobudowlany, Kobylin
- malarz, Krotoszyn
- pracownik techniczny, Koźmin
- murarz, Krotoszyn
- przedstawiciel handlowy, Koźmin
- nauczyciel matematyki, Kuklinów
- sprzedawca, piekarz-cukiernik, Odolanów
- mechanik samochodowy, Krotoszyn, Budy
- kasjer-specjalista ds. kredytów, Krotoszyn
- prasowacz, Krotoszyn
- pracownik ogólnobudowlany, Krotoszyn i delegacja Wrocław
- nauczyciel jęz. angielskiego, Pogorzela
- telemarketer, Kaniew – Psie Pole
- ślusarz, spawacz MIG-MAG, Koźmin, Krotoszyn
- szwaczka, Krotoszyn
- lakiernik wyrobów drzewnych, Salnia
- stolarz meblowy, Salnia, Krotoszyn
- sekretarka 1/2 etatu, Krotoszyn
- kucharz, Krotoszyn
- wychowawca internatu, Borzęciczki
- agent ochrony, Krotoszyn
- przedstawiciel handlowy, Krotoszyn i teren woj. Wielkopolskiego, Ostrów Wlkp., Milicz
- cukiernik, Kobylin
- konsultant, Krotoszyn
- specjalista ds. technicznych lub kierownik zakładu mechanicznego, Krotoszyn
- kosmetyczka, Jutrosin
- monter wykrojników, Kaniew – Psie Pole
- projektant opakowań, Kaniew – Psie Pole
- pracownik ochrony, Krotoszyn
- rzeźnik, masarz – rzeźnik, Kobylin
- szwaczka, Krotoszyn
- hydraulik, Krotoszyn
- cukiernik, Krotoszyn
- ciastkarz, Krotoszyn
- mechanik urządzeń chłodniczych, Kobylin
- informatyk, Krotoszyn
- kierownik budowy, Krotoszyn
- murarz, pomocnik murarza, Bożacin
- listonosz – kurier, Krotoszyn
- prac. biurowy, Krotoszyn, Zduny
- prac. biurowy – spedytor, Kobylin
- kasjer, Krotoszyn
- dekarz, Sulmierzyce
- hydraulik, Krotoszyn
- kamieniarz – betoniarz, Sulmierzyce

Rolniku – sprawdź aktualne ceny żywca (z 19 sierpnia br.)

	waga żywa	waga bita ciepła (kl. E)
DUDA Polski Koncern Mięsny SA, Grąbkowo	–	5,94 zł
Grupa Producentów Rolnych, Koźmin Wlkp.	4,56 zł	6,15 zł
Rzeźnia MRÓZ SA, Borzęciczki	4,45 zł	5,94 zł
Zakłady Mięsne SOLUS, Golinka (powiat rawicki)	–	5,94 zł
Zakłady Mięsne BIERNACKI, Golina (powiat jarociński) (stan z 16 czerwca)	4,45 zł	5,83 zł

Z duszą i ciałem wzięta do nieba

15 sierpnia Kościół katolicki obchodził jedno z największych i najważniejszych świąt maryjnych – Wniebowzięcie Najświętszej Maryi Panny. Teologia mówi, że Maryja, jako jedyny człowiek na ziemi została po zakończeniu swego życia wzięta do nieba z duszą i ciałem.

Dogmat ten został przyjęty przez Kościół katolicki w 1950 r. Nie był on jednak czymś nowym w wierze chrześcijańskiej, został jednak w sposób uroczysty zaakceptowany i ogłoszony. – *Przekonanie o tym, że Pan Jezus nie pozostawił ciała swojej Matki na ziemi, ale je uwielbił, uczynił je podobnym do swego ciała w chwili zmartwychwstania i zabrał do nieba, było powszechnie wyznawane w Kościele* – czytamy w książce Jana Urygi *Nigdym ja ciebie, ludu, nie rzuciła*, w której autor analizuje pod względem teologicznym poszczególne maryjne święta.

Tekst bulli papieskiej z 1950 r., ogłaszający dogmat o Wniebowzięciu Maryi nie rozstrzyga, czy Matka Boża umarła, i dopiero po śmierci została wzięta do nieba, czy też doznała chwały niebieskiej za swego życia.

Świadectwo Nowego Testamentu również nie wspomina nic o okolicznościach śmierci Maryi. W tradycji teologicznej przez wieki spotkać można zarówno takich autorów, którzy akceptowali fizyczną śmierć Maryi, jak i takich, którzy uważali, że Matka Boska została uchroniona przed śmiercią i z ziemskiego życia przeszła wprost do nieba.

Istnieje także bardzo wiele tradycyjnych przekazów, według których Maryja właśnie poprzez śmierć wprowadzona została do wiecznej chwały. Można bowiem powiedzieć, że skoro Jezus Chrystus będący Bogiem i człowiekiem nie uniknął śmierci, dlaczego ta część ludzkiej egzystencji miałaby być oszczędzona Jego Matce?

Współczesna teologia katolicka przyjmuje śmierć Maryi, nie akcentuje jednak tego wydarzenia. Refleksja skupia się przede wszystkim na sensie teologicznym, a nie na rzeczywistym sposobie w jakim dokonało się wniebowzięcie. Najważniejsze przesłanie jest takie: Matka Boża z ludzkim ciałem, nie oczekując na zmartwychwstanie wszystkich ludzi, dzięki specjalnej łasce przeniesiona została do nieba. Jej ludzkie ciało zostało przemienione w ciało chwalebne.

Na wielu ikonach Kościoła prawosławnego natomiast moment śmierci Maryi przedstawiany jest w obrazie zaśnięcia. Matka Boża w otoczeniu apostołów zasypia, a jej duszę odbiera Chrystus.

Wniebowzięcia Maryi stało się wdzięcznym tematem dla wielu malarzy

Jakie przesłanie wypływa ze święta Wniebowzięcia NMP dla dzisiejszych wierzących? Maryja przypomina nam, gdzie dążyć ma każdy z wierzących i gdzie znajduje się ostateczny cel naszego życia. Tym kresem jest niebo.

Na terenie powiatu krotoszyńskiego kościoły pw. Wniebowzięcia NMP znajdują się w Sulmierzycach, Mokronosie i Baszkowie. Takie samo wezwanie nosi świątynia w Cieszkowie.

Sławek Pałasz

Lęk przed burzą to fobia

Ocieplanie się klimatu sprzyja gwałtownym burzom i ulewom. Coraz częściej mamy więc do czynienia z nawałnicami obfitującymi w pioruny, błyski i grzmoty. Okazuje się, że taka pogoda może bardzo niekorzystnie wpływać na naszą kondycję psychiczną.

Są osoby, który bardzo lubią burze. Fascynują się oglądaniem rozświetlonego nieba. Niektórzy potrafią nawet jeździć w miejsca ich występowania, by obserwować, nagrywać i robić zdjęcia wyładowaniom atmosferycznym.

Większość z nas woli jednak podczas burzy bezpiecznie przebywać w domu. Dawniej, gdy nie potrafiono wytłumaczyć, w jaki sposób powstają burze, ludzie zapalali gromnice, ustawiali je w oknach i modlili się do Matki Bożej, która miała uchronić domostwo przed uderzeniem pioruna.

Medycyna ten bojaźliwy i nieracjonalny lęk przed wyładowaniami atmosferycznymi nazwała brontofobią. W najbardziej zaawansowanej postaci dorosłe osoby cierpiące na tę fobię odczuwać mogą w czasie burzy lękowe napięcie nerwowe, drżenie rąk i nóg, przyspieszony rytm serca, bóle i zawroty głowy, wymioty czy zaburzenia jelitowe objawiające się biegunką.

Osoby takie całą swoją uwagę skupiają na burzy, nie potrafią zająć się lub myśleć o czymś innym. Objawy ustępują po ustaniu burzy. Chorzy czują jednak zmęczenie, doświadczają dyskomfortu psychicznego. Ciężkie przypadki niepokoju i lęku przed burzą, w których występują objawy somatyczne, wymagają psychoterapii. Lęk przed burzą u dzieci uważany jest za normalny objaw i nie kwalfikuje się do brontofobii.

(spm)

Kościół parafialny p.w. św. Jana Chrzciciela

Msze św. w niedziele i święta: **6.30, 7.30, 9.00** (młodzież), **10.30** (dzieci), **12.00, 20.00** (do ostatniej niedzieli sierpnia).
Msze św. w niedziele w kościele św. Rocha: **16.00** (do ostatniej niedzieli września).
Msze św. w święta zniesione: **6.30, 7.30, 9.00, 12.00, 17.00** (dzieci), **20.00.**
Msze św. w dni powszednie: **6.30, 7.15** (od pn. do pt. z wyjątkiem lipca i sierpnia), **8.00, 18.30.**

Kościół parafialny p.w. św. Marii Magdaleny

Msze św. w niedziele i święta: **7.00, 10.00, 11.30** (dzieci), **17.00.**
Msze św. w święta zniesione: **7.00, 10.00, 16.30, 18.00.**
Msze św. w dni powszednie: **7.00** (we wtorki i czwartki), **18.00** (w pozostałe dni tygodnia).

Kościół parafialny p.w. św. Andrzeja Boboli

Msze św. w niedziele i święta: **7.30, 9.00** (młodzież), **10.45** (dzieci), **12.30, 18.30.**
Msze św. w święta zniesione: **7.30, 9.00, 10.45, 17.00, 18.30.**
Msze św. w dni powszednie: **8.00, 18.00.**

Kościół parafialny p.w. św. Piotra i Pawła

Msze św. w niedziele i święta: **7.00, 8.00, 9.30** (młodzież), **11.00** (dzieci), **12.15, 18.00.**
Msze św. w święta zniesione: **7.00, 8.00, 9.30, 11.00, 17.00, 18.30.**
Msze św. w dni powszednie: **7.00, 8.00, 18.30.**

**Jesteśmy cząstką historii Krotoszyna.
Ze smutkiem żegnamy tych, którzy odchodzą.
Nekrologi i pożegnania mają na zawsze zapisać Ich w kronice naszej małej ojczyzny.**

Odeszli do Pana...

ś✝p.
Stanisław Koronny, lat 82

ś✝p.
Stanisław Synowiec, lat 85

Rodzinie, delegacjom, sąsiadom oraz znajomym i przyjaciołom za wspólną modlitwę, ofiarowane Msze św., złożone kwiaty, odprowadzenie na miejsce wiecznego spoczynku

ś✝p.
Stanisława Synowca
serdeczne podziękowania składają
córki i synowie z rodzinami

Z głębokim żalem zawiadamiamy, że 7 sierpnia 2008 r. zmarła opatrzona Sakramentami św. moja ukochana Żona, nasza Mama, Córka, Synowa, Siostra, Szwagierka, Bratowa, Kuzynka i Ciocia

ś✝p.
Barbara Szewczyk
przeżywszy lat 46
W smutku pogrążona
rodzina

Serdeczne podziękowania Burmistrzowi, władzom Miasta i Gminy w Koźminie Wlkp., sołtysom, delegacjom, krewnym i wszystkim, którzy uczestniczyli w ceremonii pogrzebowej

ś✝p.
Ignacego Berusa
także za złożone kwiaty i ofiarowane Msze św.
żona z rodziną

Nie budujmy murów ani ścian

W ostatnią niedzielę przy pięknej pogodzie w krotoszyńskim zespole szkół ponadgimnazjalnych przy ul. Zdunowskiej odbyła się niezwykła uroczystość. Już po raz trzeci zorganizowano tam *Słoneczną Integrację*.

To rodzinne spotkanie zgromadziło wielką liczbę dzieci i dorosłych. Zaproszenie przyjęli przedstawiciele lokalnych władz, Warsztat Terapii Zajęciowej, Środowiskowy Dom Samopomocy, Dom Pomocy Społecznej, Powiatowe Centrum Pomocy Rodzinie oraz goście z ośrodka w Zdunach. Przekraczając próg szkoły wszyscy otrzymali kolorowe słoneczka. Jak podkreślił organizator, emblematy te mają jednoczyć ludzi. Na początku spotkania głos zabrała sama pomysłodawczyni Jolanta Borska, która podkreśliła, iż przedsięwzięcie to odbywa się dzięki pomocy ludzi dobrej woli.

P. KRAWULSKI

Popisy młodych piosenkarzy

P. KRAWULSKI

Filip Wala dał próbkę swych nieprzeciętnych umiejętności

Dzięki uzbieranym pieniądzom zakupiono m.in. sprzęt do dużej motoryki. Organizatorzy pomyśleli o wszystkich punktach programu. Było coś dla ducha i ciała. A było w czym wybierać. Przygotowano bowiem pierogi z kapustą i grzybami czy pajdę chleba ze smalcem i ogórkiem. Dla łasuchów było małe słodkie *co nieco*.

Mało jednak kto myślał o jedzeniu. Spragnione wrażeń dzieciaki nie mogły oderwać wzroku od pokazu szkolenia psa przez policjanta. Wielu z nich skorzystało z rzadkiej okazji przejechania się policyjnym wozem. Później dzieci obległy strażacki wóz bojowy, gdzie pod okiem *ogniowych* mogły podziwiać sprzęt przeciwpożarowy. Można było skorzystać z porad i podszkolić się w zakresie udzielania pomocy, a także postrzelać z wiatrówki lub odwiedzić stoisko z fantami. Istniała możliwość zakupu prac wykonanych przez uczestników Warsztatu Terapii Zajęciowej, odwiedzenia dwóch stoisk plastycznych: rzeźbiarza Mieczysława Łukaszewskiego z Poznania i krotoszynianki Marii Dryll-Marciniak. Punktem kulminacyjnym był jednak występ tancerza Filipa Wali. Dał on pokaz swych nieprzeciętnych umiejętności zapraszając do udziału również dobrze zapowiadającą się tancerkę z Kobylina Martynę Jankiewicz. Wśród śmiechu i przy dobrej zabawie III Słoneczna Integracja przeszła do historii tworząc *łańcuch serc*. Ostatnim jej elementem był występ maluszków, śpiewających popularne hity w takt muzyki, którą odtwarzał Patryk Andrzejewski.

Spotkanie tak oto podsumował Jerzy Janicki z Wydziału Oświaty i Spraw Społecznych krotoszyńskiego magistratu: – *Sięgając pamięcią kilka lat wstecz, przypominam sobie niepokojącą tendencję. Ludzie odnosili się z wielką niechęcią do osób niepełnosprawnych. Dziś sytuacja na szczęście się zmieniła. Coraz większa grupa ludzi identyfikuje się z nimi. Widać chęć niesienia pomocy i to napawa nadzieją*. My również podpisujemy się pod tą sugestią. W refrenie jednej z piosenek zespołu *Lady Pank*, jak mantra powtarzają się słowa: *Tacy sami, a ściana między nami; tacy sami*. Nie budujmy żadnych murów, ani ścian. One tworzą podziały. Przyjmijmy postawę odwrotną. Bo należy się zjednoczyć i ukazać, na czym polega prawdziwe człowieczeństwo.

Paweł Krawulski

Bo było wielkie widowisko w plenerze

W ostatni weekend sierpnia odbędzie się plenerowa impreza, którą przygotowuje Muzeum Regionalne im. H. Ławniczaka. Uroczystość będzie nawiązywała do 56 Pułku Piechoty Wielkopolskiej, stacjonującego w Krotoszynie przed II wojną światową.

Imprezę rozpocznie Apel Poległych Żołnierzy 56 Pułku Piechoty Wielkopolskiej w kwaterze wojskowej na cmentarzu parafialnym (sobota. godz. 19.00). Następnie pod pomnikiem pułku, oraz na grobie płk. Wojciecha Tyczyńskiego – dowódcy pułku, a także pod tablicą pamiątkową oraz przy szańcu na skraju Lasu Miejskiego zostaną złożone kwiaty.

W niedzielę, 31 sierpnia w godzinach 11 – 13.30, na Błoniu będzie można zobaczyć sprzęt, uzbrojenie i historyczne pojazdy wojskowe, wśród których znajdzie się również kilka przedwojennych motocykli *Sokół*. Należały one do wyposażenia 56 pułku piechoty, co można zobaczyć też na archiwalnych zdjęciach w muzeum. Jeden z motocykli został odnowiony zgodnie ze specyfiką pułku.

O godzinie 15 odbędzie się uroczysty przemarsz z terenu dawnych koszar im. Kościuszki przy ul. 56 Pułku Piechoty Wielkopolskiej na rynek. Wezmą w nim udział żołnierskie grupy rekonstrukcyjne oraz orkiestry z Krotoszyna i Koźmina. Po powitaniu gości na rynku zostanie odprawiona msza święta polowa, po której jej uczestnicy przejdą wraz z orkiestrą na Błonie, gdzie odbędą się koncerty orkiestr oraz żołnierski piknik. O godzinie 18.00 będzie można obejrzeć inscenizację bitwy z września 1939 roku. O 19 rozpocznie się zabawa taneczna przy melodiach z epoki, a także rozstrzygnięcie konkursu na strój: *Lata 20-ste, lata 30-ste*... Współorganizatorami imprezy są m. in. Wronieckie Stowarzyszenie Historyczne *Historia*, Hufiec ZHP i Bractwo Rycerskie *Poczet Wierzbięty* z Krotoszyna. Sponsorują ją zaś KRODOMEX i miejscowy Bank Spółdzielczy.

Aleksandra Rataj

Rzeźbiarze w kaflarni

Od 11 sierpnia najbardziej na południe położone miasto powiatu przeżywa oblężenie niecodziennych gości. Przez dwa tygodnie 16. rzeźbiarzy-artystów przebywa w Zdunach na Ogólnopolskim Plenerze Ceramicznym.

ARCHIWUM

Powitanie uczestników pleneru

Tegoroczny plener jest wyjątkowy. Wszystko za sprawą wielkiego jubileuszu. W tym roku kaflarnia znajdująca się przy ul. Łacnowej obchodzi 150. rocznicę swojego powstania. Przypomnijmy: kaflarnia rozpoczęła swą działalność w 1858 roku. Jej pierwszymi właścicielami byli Niemcy: Juliusz i Paulina Reimannowie. Dzierżyli w swych rękach zakład aż do chwili zakończenia II wojny światowej. W czasach PRL-u stał się on częścią składową *Cerabudu*. Dziś znów znajduje się w prywatnych rękach wrocławskiego prawnika Mirosława Ruśkowskiego.

Artystów czeka wytężona praca twórcza. Kafle będą przybierać kształty zarówno form użytkowych, jak i artystycznych. Rozmach imprezy może przyprawić o ból głowy. Inicjatywy podjęli się wspólnie: kaflarnia, Zdunowski Ośrodek Kultury i Polski Związek Artystów Plastyków. Wszystko po to, by – jak to określił komisarz pleneru Włodzimierz Ćwir – wzrosła jej ranga. – *Spotkanie rzeźbiarzy zamierzamy rozwijać z roku na rok, a kto wie, być może już w najbliższej przyszłości nadać mu międzynarodową rangę*. Twórcy całych dni nie będą spędzać na tworzeniu. Organizatorzy zadbali o różne atrakcje. Artyści zwiedzą najciekawsze miejsca południowej Wielkopolski. Przybliżona zostanie im także historia i bogata kultura naszego regionu. Ostatniego dnia pleneru na wszystkich uczestników czeka prawdziwa gratka. Na dziedzińcu zdunowskiej kaflarni odbędzie się plenerowy pokaz budowy pieca do wypału gliny oraz samego wypalenia. Wydarzenie będzie połączone z piknikiem ceramicznym, w czasie którego można się będzie zapoznać z efektami pracy rzeźbiarzy.

(plk)

Biadki, konflikt matki i jej synów

ARCHIWUM

Miejmy nadzieję, że w tym domu przestanie wkrótce dochodzić do nieporozumień

ciąg dalszy ze str. 1

Gdy zabrakło głowy rodziny, agresja synów stała się nie do zniesienia. Według niej poza aktami przemocy fizycznej, synowie nękają ją i jej chorą matkę również psychicznie. – *Właściwie nie wychodzę z pokoju, bo obawiam się o moje życie i zdrowie* – mówi pani Mieczysława. – *Policja, która przyjeżdża co drugi dzień, nie reaguje na moje wołanie o pomoc. Synowie mają znajomości i pozostają bezkarni.*

Kozupa opowiedziała nam o wielu negatywnych czynach, jakich dopuścili się jej synowie. Dowiedzieliśmy się, że Krzysztof miał ją kilka razy pchnąć na ścianę oraz grozić śmiercią, jeśli powie o tym zdarzeniu jego żonie Justynie.

Wersja synów

Rozmawialiśmy także z synami kierującej skargi. W naszej redakcji pojawili się Karol i Krzysztof Kozupowie. Pierwszy jest nauczycielem w dwóch szkołach na terenie powiatu krotoszyńskiego, z kolei drugi prowadzi warsztat samochodowy. Synowie nie uznają zarzutów stawianych przez matkę i twierdzą, że wina leży po jej stronie. – *Nigdy nie stosowaliśmy żadnej z form przemocy* – zgodnie oznajmiają. – *Muszą państwo wiedzieć, że mama od kilku lat ma zaburzenia emocjonalne i kilka razy przebywała w szpitalach psychiatrycznych* – oznajmia Krzysztof. Według braci zarzewiem sporu jest sporządzony przez ich zmarłego ojca testament. – *Ojciec przepisał wszystko na nas* – kontynuuje Karol. – *Jesteśmy w posiadaniu aktu notarialnego. Matka podważa ważność dokumentu i za pośrednictwem prawników domaga się, byśmy opuścili dom.* Po chwili Krzysztof pokazuje nam pisma, napływające z kancelarii adwokackiej mówiące, iż nieruchomość nie wchodzi w skład spadku po zmarłym Stanisławie Kozupie. – *Mama próbuje udowodnić również, że ojciec był niepoczytalny, a przecież to ona ma problemy z psychiką* – mówi K. Kozupa. Karol dodaje, że w dniu śmierci ojca, gdy bracia załatwiali formalności, matka wyrzuciła z domu wszystkie rzeczy należące do zmarłego. Tymczasem synowie przymierzają się do złożenia pozwu w sprawie uznania Mieczysławy za niepoczytalną...

Policja i osoby trzecie?

Ważną rolę w tej sprawie odgrywa policja, która przyznaje, iż odnotowuje wezwania niemal w każdym tygodniu. – *W dużej mierze są one bezpodstawne, a ich autorem jest Mieczysława Kozupa* – oświadcza rzecznik prasowy policji w Krotoszynie, Jacek Piechota. – *Jeśli będą się powtarzać zastanowimy się, czy nie zgłosić tego do sądu, bowiem za takie zgłoszenia grożą prawne represje.* O konflikcie wiedzą również przedstawiciele Ośrodka Interwencji Kryzysowej, którzy uruchomili już stosowne drogi, mogące doprowadzić do załagodzenia sporu.

Synowie twierdzą ponadto, iż matkę do utrudniania im życia podburza jej mieszkająca nieopodal koleżanka. – *Słyszeliśmy jak nagabywała mamę, aby złożyła donos, że biegamy za nią z jakimś żelastwem* – rozkłada ręce Karol. Podobno do takich sytuacji dochodzi kilkakrotnie na przestrzeni tygodnia. Na postawione wcześniej zarzuty wypowiada się Krzysztof. – *Nasza matka sama oblała się wodą przy świadku, po czym wezwała policję. A jeśli chodzi o rzekome wypchnięcie z okna, gdyby rzeczywiście tak było, mama wylądowałaby w szpitalu, a my w więzieniu. Pytam więc, gdzie są jakiekolwiek obrażenia?*

Czy możliwe pojednanie?

Synów bulwersuje fakt, iż kiedyś pomagali matce podczas leczenia, a ona odgrywa się na nich w mało wyszukany sposób. – *Pomagaliśmy jej, a ona nie chce nas znać* – relacjonuje Karol, zaznaczając przy tym, że matka groziła mu, iż sprawi, że straci pracę. – *Nigdy tak nie powiedziałam* – kontruje Mieczysława Kozupa. – *Nie po to, wspólnie z jego babcią przez pięć lat opłacaliśmy jego czesne. Chcę, żeby obaj synowie mieli poukładane życie, ale z dala ode mnie. Kocham ich, lecz chcę, by dali mi spokój. Dosyć już przez nich wycierpiałam. Niech idą w swoją stronę i przestaną kłamać.*

Synowie z kolei, po zakończeniu rozprawy związanej z testamentem, deklarują pomoc. – *Teraz, gdy matka nieustannie nas atakuje, nie jesteśmy w stanie jej pomóc* – mówią. – *Kiedy jednak sprawa o podział majątku się zakończy, a my będziemy mieli taką możliwość, postaramy się po raz kolejny wyciągnąć do niej rękę.*

Wątków dotyczących kłótni między zwaśnionymi członkami rodziny jest mnóstwo. Obu stronom sporu zaproponowaliśmy otwartą konfrontację. Wstępnie walczące ze sobą osoby zgodziły się na spotkanie. Jeśli do niego dojdzie do sprawy powrócimy niebawem.

Daniel Borski

REKLAMA

M. NIEDBAŁA

Tak nie wolno parkować! Przypominamy wszystkim kierowcom parkującym na ul. Zdunowskiej *vis a vis* parku, że samochody w tym miejscu stać mogą wyłącznie przy krawężniku. Mimo iż wysepki ograniczają ruch w tym miejscu, stawianie samochodów w dwóch rzędach grozi mandatem. Zważywszy na możliwość zablokowania innych parkujących samochodów oraz bliskie sąsiedztwo stróżów prawa odradzamy stosowanie takich praktyk. *(mlk)*

Wizytówka miasta

Trwają prace przy nowej fontannie, rozpoczęto porządkowanie parku, odnawiany jest budynek Urzędu Miejskiego. Kończy się przebudowa ul. Ostrowskiej, trwają prace na al. Powstańców Wlkp. Można powiedzieć, że w Krotoszynie w bieżącym roku zainwestowano niemało, by poprawić estetykę miasta. Już wkrótce okazały Plac Jana Pawła II może stać się zaczątkiem najbardziej zadbanej części miasta.

S. CZACHOR

Stylowy budynek magistratu już wkrótce odzyska dawny blask

Wizytówka miasta

Niedawno zmodernizowany plac zdobią dwa wzorcowo odnowione budynki: kościoła św. św. Piotra i Pawła oraz muzeum. W miejscu szpetnej fontanny pojawił się Pomnik Wolności, nowe ławki i oświetlenie, bazaltowa kostka. Po zakończeniu remontu hotelu *Pod Białym Orłem*, budynku architektonicznie urokliwego, czego w tej chwili nie widać, miejsce to stanie się najbardziej reprezentacyjne w mieście. Będzie wizytówką Krotoszyna. Z opóźnieniem – ale jednak – rozpoczęto porządkowanie Parku Wojska Polskiego, który sam w sobie jest ładny, ale zaniedbany. Inna ciekawa architektonicznie budowla – magistrat już wkrótce zyska odnowiona elewację.

Kapitalny remont Urzędu

Przechodząc obok siedziby Urzędu Miejskiego nie sposób przeoczyć rusztowania oraz pracujących robotników. Wykonywane od kilku tygodni prace obejmują kapitalny remont pomieszczeń nr 40 i 41, a więc miejsc posiedzeń komisji oraz samej sali sesyjnej. Poza tym w ramach inwestycji przewidziano odnowienie elewacji, remont sanitariatów i punktu informacyjnego.

– *Zadbaliśmy, by sala sesyjna była zaopatrzona w klimatyzację* – mówi Joanna Ziembińska-Szczurek z Wydziału Inwestycji i Rozwoju UM. – *Remont sal nr 40 i 41 jest prowadzony w pełnym zakresie. Na dziś zakończono remonty sanitariatów oraz pomieszczenia nr 40, które jest już w pełni umeblowane.* Ziembińska zaznacza, że drugie z pomieszczeń, w których podejmowane są uchwały, będzie wykończone lada dzień. – *Czekamy tylko na nagłośnienie.*

Remont za 1,5 miliona

Aby tak reprezentacyjny budynek wyglądał jeszcze schludniej, postanowiono odnowić i odmalować korytarze na pierwszym piętrze. Jak dotąd, remont przebiega sprawnie i zgodnie z oczekiwaniami. Wykonawcy mają czas do końca września, by zakończyć wszelkie prace, natomiast wyposażenie pomieszczeń musi zostać zakończone przed pierwszym listopada. Mimo to Ziembińska nie wyklucza poślizgów i przekroczenia powyższych terminów. – *Już po podpisaniu umowy na wykonywane prace budynek przy Kołłątaja został wpisany w rejestr zabytków* – kontynuuje Ziembińska-Szczurek. – *Oczywiście zależy nam na pozostawieniu wszelkich detali architektonicznych i w związku z tym wiele spraw musi być konsultowanych z konserwatorem, co może nieznacznie wydłużyć prace.*

S. CZACHOR

– W 2011 r. hotel przyjmie pierwszych gości – mówi Dariusz Rozum

Ogółem całość prac remontowych pochłonie kwotę 1,3 mln złotych. Do powyższej kwoty dodać należy 220 tysięcy, które zostaną wydane na umeblowanie poszczególnych pomieszczeń. Zważywszy na zakres robót oraz znaczenie odnawianych obiektów nie jest to suma zbyt wysoka.

Dariusz Rozum, właściciel hotelu Pod Białym Orłem

– Obiekt nie ma statusu zabytku, aczkolwiek położony jest w strefie ochrony konserwatora. Od początku prac staram się zachować każdy z elementów architektonicznych i historycznych. Próbuję odtworzyć nawet te elementy, które zostały całkowicie zniszczone. Każdy etap prac konsultuję z konserwatorem, który prosił, by tynki elewacyjne były podobne, jak w czasach powstawania budynku. Chodzi o tynki wapienne – swoją drogą bardzo kosztowne. Ściągam je z Niemiec i wiem, że elewacja będzie piękna. Mam nadzieję, że obiekt uda się rozbudować w stronę szkoły. Chcę, by do dyspozycji gości była duża i wszechstronna sala. Podchodzę do tej inwestycji bardzo ambicjonalnie. W centrum miasta musi powstać wspaniała budowla. Oczywiście wymaga to czasu i w najlepszym wypadku zakończenie prac planuję na koniec roku 2010. Wtedy pierwsi goście mogliby odwiedzić hotel na początku kolejnego roku.

Trakt burmistrzowski

Jak pisaliśmy, prace modernizacyjne trwają także w Parku Wojska Polskiego. Ich rezultatem będzie m. in. oczyszczenie stawów, utwardzenie ich dna oraz wyłożenie brzegów polnym kamieniem. W dalszej perspektywie poprawa całej jego estetyki. Od długiego czasu trwa remont starego hotelu, jego zakończenie planowane jest za dwa lata. Budynek ze względu na swoje architektoniczne walory ma szansę stać się kolejnym przyciągającym wzrok gmachem placu. Na drugim końcu parku będzie można natrafić na stylowy budynek Urzędu Miasta. Można dalej powiedzieć, że po rewitalizacji rynku powstanie ciekawy trakt wiodący od ratusza przez plac Jana Pawła II i park do siedziby burmistrza. Trakt burmistrzowski, bo łączący historyczną i obecną siedzibę zarządcy miasta.

Daniel Borski

Konkurs wakacyjny

Moja najdłuższa trasa

Konkurs dla wędrowców, którzy odbyli najdłuższą wakacyjną wycieczkę

na rowerach

Zgłoszenia z fotografiami prosimy nadsyłać do redakcji *RK* do końca sierpnia.

Dla najlepszych ciekawe nagrody – napiszemy o nich za tydzień.

rzecz KROTOSZYNSKA

Poszukujemy

dziennikarzy – korespondentów

z terenu gmin: Kobylin, Rozdrażew, Sulmierzyce.

Redakcja „Rzeczy Krotoszyńskiej"
Ul. Sienkiewicza 2a
Tel. 062 722 71 42
e-mail:
sekretariat@rzeczkrotoszynska.pl

Gotówka od ręki!

od 300 zł do 7000 zł

- szybka decyzja
- błyskawiczna dostawa gotówki
- minimum formalności

Połączenia z tel. kom. i SMS-y (koszt wg taryfy operatora)
600 400 223
wyślij SMS o treści gotowka pod nr 1124
Oddzwonimy!
Połączenia z tel. stacjonarnego (całkowity koszt 0,35 zł)
0 801 802500
www.provident.pl
PROVIDENT

LOMBARD – SMOK
POŻYCZKI POD ZASTAW
ZŁOTO, MEBLE, AGD, RTV, TANIE TELEFONY GSM.
- SKUP - SPRZEDAŻ - ZAMIANA -
Krotoszyn, ul. Koźmińska 50, tel. 062 722 60 25

Biuro Usług Kadrowo-Płacowych i Administracyjnych „SMART"
Kompleksowa obsługa w zakresie prowadzenia spraw pracowniczych:
- ✓ sporządzanie i rozwiązywanie umów o pracę oraz umów cywilnoprawnych,
- ✓ zakładanie i prowadzenie akt osobowych,
- ✓ rozliczanie czasu pracy i naliczanie wynagrodzeń,
- ✓ rozliczenia z ZUS i US, sprawozdania GUS,
- ✓ nadzór w zakresie BHP (szkolenia, wypadki itp.)

ZAPRASZAMY
Krotoszyn
ul. Młyńska 9/1
tel. 509 870 691

WIT-CARS
Auto-części do samochodów zachodnich
nowe i używane
63-700 Krotoszyn
ul. Ostrowska 227
tel. 062 722 97 84
tel. kom. 0601 479 105
Zapraszamy:
pon. – pt. 9⁰⁰ - 17⁰⁰
soboty 9⁰⁰ - 13⁰⁰

SZKOŁY POLICEALNE W KROTOSZYNIE
ul. Mickiewicza 11, 63-700 Krotoszyn
tel. 062 725 32 75, 0668 129 574
ogłaszają nabór na rok szkolny 2008/2009 na kształcenie zaoczne - odpłatne w zawodach:
- ASYSTENT OSOBY NIEPEŁNOSPRAWNEJ
- OPIEKUNKA ŚRODOWISKOWA
- TECHNIK OPTYK
- OPIEKUN MEDYCZNY

www.policealnaszkola.prv.pl
ZAPRASZAMY!!!

Zespół Sprzedaży PZU
- ubezpieczenia,
- fundusze inwestycyjne,
- OFE Złota Jesień,
- plany inwestycyjne,
- produkty strukturyzowane.

Za dojazd, informację i zawarcie ubezpieczenia u klienta nie pobieramy żadnych dodatkowych opłat.

Zaproś naszego Agenta – tel. 0607 407 565

Podejmiemy współpracę z osobą prowadzącą działalność gospodarczą lub gotową do jej założenia.

Wszystkie usługi tylko z dojazdem do klienta od 8.00 do...!
Uroda Express
- fryzjerskie,
- makijaż trwały do 48 h, wizaż, stylizacja,
- masaż twarzy i ciała,
- kosmetyczne: henna, manicure, pedicure frezarką, woskowanie, zabiegi z kwasami AHA, za pomocą ultradźwięków: oczyszczanie, usuwanie blizn potrądzikowych i przebarwień, eliminowanie rumienia i rozszerzonych naczynek oraz worków pod oczami, lifting, odmładzanie i inne.

0694 133 726 | www.urodaexpress.pl | 0602 839 414

nice

Chłód przyciąga, niska cena tym bardziej

Peugeot 308 już od 30 700 zł*
w kredycie 50/50

Peugeot 308 w limitowanej serii nice
- automatyczna klimatyzacja
- radio z odtwarzaczem plików MP3
- felgi aluminiowe 16"
- lakier metalizowany

www.sztukowski.peugeot.pl

Czas na ochłodę! Przyjdź do salonu Peugeot i poczuj się miło. Przekonaj się, że atrakcyjna cena to dopiero początek tego, co oferuje limitowana seria Peugeot nice z klimatyzacją. Działaj, bo inni już dostają gęsiej skórki. Zapraszamy.

308

PEUGEOT. ZAPROJEKTOWANY, BY CIESZYĆ.

PEUGEOT REKOMENDUJE TOTAL

* Wartość 50% wpłaty własnej, pozostała część płatna po roku. RRSO dla kredytów konsumenckich z uwzględnieniem 4,5% opłaty przygotowawczej wynosi 4,5%.
Liczba samochodów ograniczona. Szczegóły w salonie. 308 – zużycie paliwa w cyklu mieszanym wynosi od 4,5 do 7,1 l/100 km, emisja CO_2 wynosi od 120 do 167 g/km. Informacje dotyczące odzysku i recyklingu samochodów wycofanych z eksploatacji dostępne są na stronie internetowej: www.peugeot.pl

Peugeot Sztukowski
Topola Mała 72a, 63-400 Ostrów Wlkp.
tel. 0-62 735-02-56, fax 0-62 735-50-84
sztukowski@peugeot.com.pl

REAL ESTATE DEVELOPMENT COMPANY
NIERUCHOMOŚCI KOMERCYJNE
• KUPNO • SPRZEDAŻ •
• WYNAJEM • ZARZĄD •
Skontaktuj się z naszym Agentem w Twojej miejscowości.
Tel. 0505 309 254
www.redco.pl

APARATY SŁUCHOWE
- bezpłatne badania słuchu
- dopasowywanie aparatów słuchowych cyfrowych i analogowych
- wizyty domowe
- serwis
- baterie

RATY

Cyfrowe aparaty BERNAFON w supercenie!
ul. Zdunowska 16 (pasaż) I piętro
tel. kom. 0508 072 773,
poniedziałki 15⁳⁰ – 18⁰⁰

ATIZ s.c.
POŻYCZKI GOTÓWKOWE
- bez poręczycieli
- minimum formalności
- szybka wypłata (1 dzień)
- od 500 zł do 3 000 zł
- dla każdego
- możliwość rat

Krotoszyn, ul. Garncarska 5
czynne pon.-pt. 11⁰⁰ – 17⁰⁰
tel. 722 66 66, 0608 301 885

Multifon
Aparaty słuchowe
ZAPRASZAMY
BEZPŁATNE BADANIE SŁUCHU
Krotoszyn, ul. Bolewskiego 8 (I piętro)
tel. 062 766 62 13, kom. 0606 730 405
poniedziałki 10.00 - 14.00
wtorki 8.00 - 11.00
Dla posiadaczy tego kuponu przy zakupie aparatu słuchowego 10% rabatu

KOTŁY c.o.
PAWLAK
Rok Zał. 1964

ul. Langiewicza 12
63-400 Ostrów Wielkopolski
tel. 062 736 25 92
kom. 0500 11 03 59
www.kotlycopawlak.pl

P. KRAWULSKI

Andrzej Kołodziewicz z dumą prezentuje swoje dzieło

Wypromują Krotoszyn

Nasze miasto odwiedziła grupa kilkunastu artystów. Przybyli oni na zaproszenie Krotoszyńskiego Ośrodka Kultury, by wziąć udział w plenerze plastycznym. Wielu z nich uczestniczy w nim rokrocznie.

Jak przypomina organizator pleneru Beata Ulbrych, plener pamięta jeszcze czasy poprzedniego ustroju. – *Pierwsi artyści zawitali do naszego miasta już w latach 80-tych.* Od tego czasu grupka odwiedzających Krotoszyn artystów stale się powiększa. Byłoby ich znacznie więcej, ale wszystko rozbija się o pieniądze. Beata Ulbrych jednak nie poddaje się. Co roku pisze projekt o dofinansowanie ambitnego zamierzenia. Od kilku też lat z budżetu Urzędu Miasta otrzymuje na ten cel 8 tys. zł. Dzięki temu w sierpniu Krotoszyn mieni się tysiącem barw i kolorów. Dbają o to sami uczestnicy. Przebywając przez tydzień w naszym mieście, zaopatrzeni w sprzęt malarski i aparaty fotograficzne, utrwalają zabytki miasta. Przyglądają się również codziennemu życiu mieszkańców. Przed przybyłymi postawiono bowiem nie lada wyzwanie. Ich prace mają w przyszłości promować naszą małą ojczyznę.

Ostatniego dnia pleneru sala wypełniła się różnorakimi pracami. Były grafiki i akwarele, na których przedstawiano architekturę miasta. Znajdowały się również płaskorzeźby oraz prace, których końcowy efekt będzie widoczny po wypalenie odlewów w piecu ceramicznym. Dlatego końcowa wystawa prac artystów zaprezentowana zostanie dopiero na początku przyszłego roku.

Tegoroczny plener był wyjątkowy. Stali bywalcy warsztatów odczuli różnicę na lepsze. Po raz pierwszy nocowali w dwuosobowych pokojach hotelu *Wodnik*. Było też ognisko w *Żbiku*, wizyta w kinie itp. Wielu uczestników już zarezerwowało zaproszenia na przyszły rok. Najlepszym podsumowaniem pleneru są słowa Andrzeja Kołodziewicza. Ten artysta mieszkający w Poznaniu, przyjeżdża do naszego miasta już od kilku lat. Rzeźbiarz, malarz i fotograf w jednej osobie, przybywa tu, by *podładować akumulatory*. Zachwycony urokiem miasta i warunkami pleneru mówi: – *Gdyby wszystkie plenery były tak urządzone to nie życzyłbym sobie nic innego. Gdzie mógłbym liczyć podczas takich spotkań np. na codzienne korzystanie z krytego basenu i to zupełnie za darmo?* Całkiem prywatnie o mieście opowiada w samych superlatywach. Docenia panującą tu atmosferę. **(pik)**

Ruszają dekodencje – święto kinomaniaków

Od najbliższego czwartku przez trzy dni krotoszynianie będą żyli pod przemożnym wpływem X Muzy. Jej wielbiciel Rober *Sokół* Sokołowski, jak co roku w sierpniu, organizuje *Dekodencje i deko więcej*. W tym roku fabuła festiwalu uległa pewnym modyfikacjom. *Sokół* postanowił np. zaprezentować nie tylko kino offowe, ale także artystyczne. Dlatego m. in. przedstawi nieśmiertelne *Metropolis*. Jednak największą atrakcją będą filmy chilijskiego poety, dramaturga, aktora, pisarza i reżysera Aleksandra Jodorowskiego. Ten artysta już od 40. lat szokuje publiczność swoimi surrealistycznymi obrazami. Całość zakończy koncert w *Rozchulantynie*. Co godne podkreślenia, jak zwykle wstęp na przegląd jest bezpłatny. Koszty imprezy w wysokości 8 tys. zł wzięły na siebie trzy instytucje: Urząd Marszałkowki, Urząd Miejski w Krotoszynie i Krotoszyński Ośrodek Kultury. **(pik)**

Program:

21 sierpnia

godz. 19.00 – *Nie ma takiego numeru*, Polska, komedia kryminalna 108'

godz. 21.00 – *Kret*, Meksyk, westernowy traktat mistyczny, 125'

22 sierpnia

godz. 20.30 – *Chaos*, Polska, dramat 124'

godz. 22.45 – *Święta góra*, Meksyk, film surrealistyczny 114'

23 sierpnia

godz. 19.00 – *Metropolis*, Niemcy, film sci-fi 124'

godz. 21.30 – *Muzyka końca lata*, koncert w Art Klubie *Rozchulantyna*

Folk na Błoniu

Od 8 do 9 sierpnia odbyła się druga już edycja *Folk Festiwalu*, będącego niejako kontynuacją dawnych *Folk Festów*. Impreza nadal cieszy się popularnością, o czym świadczy przyjazd fanów z całej Polski. Do przybycia zachęca nie tylko międzynarodowa obsada, ale także wielogatunkowy charakter festiwalu oraz niepowtarzalny klimat.

Zaczęło się od Zientkiewicza

W 2007 roku po kilkuletniej przerwie zrealizowano projekt *Folk Festiwalu*, który odbył się, jak poprzednie, na krotoszyńskim Błoniu. *Folk Fest*, którego twórcą i organizatorem był Leszek Ziętkiewicz, przyciągał tłumy ludzi spragnionych brzmień czerpiących inspiracje z muzyki ludowej i odbywał się w Krotoszynie w latach 1993 – 2000. Festiwal zapisał się na stałe w polskim kalendarzu imprez folkowych i odznaczał się bardzo bogatą ofertą programową.

Wtedy też, w 1996 roku, urządzono Mistrzostwa Świata w Rzucie Beretem na Odległość, których pomysłodawcą był także Ziętkiewicz, ówczesny dyrektor Krotoszyńskiego Ośrodka Kultury. W 2001 i w 2002 roku w Ostrowie Wlkp. odbyły się jeszcze dwie edycje *Folk Festu*, natomiast w Krotoszynie Wojciech Szuniewicz zorganizował podobną imprezę, poświęconą muzyce latynoamerykańskiej (2001 r.).

Folk-reaktywacja

W następnych latach jako zamiennik pojawił się *Globalbeat*, przedsięwzięcie o zupełnie innym klimacie, które słusznie *folkowiczom* nie przypadło do gustu, choć na pewno znalazło swoich zwolenników. Na scenie, obok projektów instrumentalnych, zagrały *sound* systemy oraz dj -e. W 2004 roku KOK z Szuniewiczem na czele zorganizował *Folkowe Noce*, próbując reaktywować festiwal z lat 90. Jednak dopiero w tym roku, szczęśliwie, impreza żyje swoim życiem. Podobnie jak w 2007 roku była propagowana na *Przystanku Woodstock* i na festiwalu w Jarocinie. Dzięki rozgłosowi medialnemu, jaki zyskała, udało się przyjąć w Krotoszynie gości z całej Polski.

Jeden z muzyków Polkaholix

Dzień pierwszy

I tak, w piątek granie na Błoniu rozpoczął zespół *Shannon*, który dał dobry koncert, jednak dla nielicznej publiczności. Po nich wystąpił *Polkaholix* z Niemiec, który – jak to ma w zwyczaju – swoją żywiołowością bez problemu rozruszał publiczność. Niesamowite widowisko przedstawiła grupa *Adesa* z Ghany. Dała się poznać nie tylko od strony muzycznej, ale również akrobatycznej, zapraszając do udziału w widowisku dzieci. Zupełnie inny występ zgotował *Senor Coconut*, zaprawiając koncert dużą dawką brzmień latynoskich. *Covery*, które zagrał zespół, śpiewała cała publiczność. Z kolei *Żywiołak* nie zaskoczył, w pozytywnym tego słowa znaczeniu, okraszając swój popis tradycyjnie niezwykłą dynamiką. Formacja gościła już w Krotoszynie, koncertując w *Rozchulantynie* oraz na festiwalu *Studio Zduny*. Na zakończenie do wspólnej zabawy zachęcał zespół dj ów, *Taxi MunDJal*.

Dzień drugi

Nazajutrz na scenie pojawiła się legenda polskiego *reggae*, *Gedeon Jerubbaal*, goszcząca niedawno na festiwalu na Piaskach. Niezwykle oczekiwane *Motion Trio* nie zawiodło, dając wspaniały, niezapomniany koncert. Grupa oceniana jest przez wielu w samych pozytywach i z akordeonami potrafi zrobić wszystko. Następnie zaprezentował się *Village Kolektiv*, wykonujący muzykę folkową w połączeniu z elektroniką. Na pewno nie żałowali ci, którym podobają się tego typu innowacje. Na zakończenie zagrał *Masala Soundsystem* oraz *Babel Label*, projekt Abselektora i Migdała.

Folk i disco polo

Na *Folk Festiwalu* nie zabrakło więc zespołów *stricte* folkowych. Tegoroczna impreza potwierdziła, że ma siłę przyciągania zarówno pasjonatów, jak i krotoszynian, niezależnie od faktu, że przyjezdnych było nieco mniej niż przed rokiem. Ma szeroką ofertę programową i nie skupia się wyłącznie na koncertach. Uczestnikom zapewniano takie atrakcje, jak wspólne ognisko czy karuzele. Te ostatnie nie pasowały do reszty, a *folkowiczom* przeszkadzało *disco polo* wydobywające się z głośników przy *wesołym miasteczku*. Jednak kto był, nie żałuje. Dają się słyszeć głosy, że obecny festiwal to nie to samo, co kiedyś. Ale legenda żyje i w przyszłym roku za jej sprawą znów pojawią się w Krotoszynie wielbiciele folku, których w Polsce nie brakuje. **Aneta Niedbała**

Donosiciel kulturalny

KINA

Przedwiośnie

Kung-fu Panda, USA, animowany, 19-20 sierpnia, godz.19.00 i 20.50, bilety: 10 i 12 zł.

Dekodencje, 21-23 sierpnia, wstęp bezpłatny

Wall-e USA, animowany, 22 sierpnia, godz.18.45, bilety: 10 i 12 zł.

Wall-e USA, animowany, 23 sierpnia, godz.17.00, bilety: 10 i 12 zł.

Wall-e USA, animowany, 24-25 sierpnia, godz.18.45, bilety: 10 i 12 zł.

IMPREZY

Krotoszyn

Muzeum Regionalne

31 sierpnia na Błoniu Muzeum im. Hieronima Ławniczaka organizuje widowiska plenerowe upamiętniające 56 *Pułk Piechoty Wielkopolskiej*. Dodatkowe informacje pod nr tel. 062 722 61 47.

Muzeum ogłasza też konkurs na strój z epoki: *Lata 20-ste, lata 30-ste...* Impreza towarzysząca widowisku plenerowemu. Rozstrzygnięcie konkursu na Błoniu ok. godz. 19.00. Uczestnictwo należy zgłaszać do 25 sierpnia.

Sulmierzyce

Muzeum Regionalne Ziemi Sulmierzyckiej czynne we wtorki od godz. 9.00 – 15.00, w czwartki od godz. 9.00 – 16.00 i w każdy drugi piątek miesiąca. Szczegółowe informacje pod tel. 0-662 446 822 lub 062 722 34 80.

Zduny

20 sierpnia pokaz budowy pieca do wypału gliny. Wydarzenie połączone z pikinkiem ceramicznym na zakończenie Ogólnopolskiego Pleneru Ceramicznego Zduny 2008 r. Kaflarnia przy ul. Łanowej 37.

JAK REKLAMA, TO TYLKO W RZECZY!
Mirosław GABRYSIAK 0607 344 243
0693 050 401 Dariusz Milewski

GABINET LEKARSKI

Janusz Kmiecik
spec. chirurg, anestezjolog

Choroby
przewodu pokarmowego,
tętnic i żył, układu ruchu,
leczenie bólu przewlekłego.

WIZYTY DOMOWE

Krotoszyn, ul. Okrężna 28 (od *Teominy*)
poniedziałki, czwartki od godz. 16.00
Tel. 722 77 97, 504 102 494

Hospicjum Domowe
w Krotoszynie
ul. Okrężna 28
☎0 504 102 494
Wszechstronna,
całościowa opieka
nad pacjentami chorującymi
na nieuleczalne, postępujące
choroby – głównie nowotwory.
Opieka ta ma na celu zapobieganie
i uśmierzanie bólu i innych objawów.
Zgłoszenia telefoniczne – 504 102 494
ze skierowaniem od lekarza rodzinnego
lub specjalisty. W ramach umowy z NFZ.

Doktor Nauk Medycznych
Andrzej Milewski

**Chirurgia ogólna,
choroby tętnic,
żył i tarczycy**

PRZYJMUJE

pon. i pt.	wtorki
16.30-17.30	17.00-18.00
Krotoszyn	**Kalisz**
ul. Bolewskiego 8	**al. Wolności 8**

tel. 0604 561 313

UROLOG
lek. Artur Kulakowski
Krotoszyn ul. Dworcowa 1
PONIEDZIAŁKI 16.30-18.00
tel. rejestracja 062 724 23 58
laserowe operacje prostaty
kruszenie kamieni moczowych
leczenie nowotworów
ukł. moczowo-płciowego
USG

ZIOŁOLECZNICTWO
Irydolog **dr Olga Klokova**
ustali przyczyny
dolegliwości na podstawie
wyglądu tęczówki oka
Skuteczna terapia ziołowa
pomogła już wielu chorym.
Przyjęcia:
Krotoszyńska Biblioteka Publiczna
ul. Benicka 9, Krotoszyn
21 sierpnia br., godz. 14⁰⁰-17⁰⁰
Tel. 0608 646 761

KOK zaprasza
KROTOSZYŃSKI OŚRODEK KULTURY
dekodencje
KROTOSZYN 21, 22, 23 SIERPNIA 2008
sala kina Przedwiośnie / Club Rozchulantyna
I DEKO WIĘCEJ...
IMPREZA NIEBILETOWANA! dekodencje 2008
NIE MA TAKIEGO NUMERU
ŚWIĘTA GÓRA
KRET
METROPOLIS
CHAOS
MUZYKA KOŃCA LATA
ROZCHULANTYNA CLUB
www.kok.krotoszyn.pl

STUDENCI Z **PKS** OSTRÓW WLKP. PODRÓŻUJĄ TANIEJ !!!
PKS
odjazd z : Ostrowa Wlkp.
Ostrzeszowa
Kępna
Wieruszowa
- dzieci do lat 7
- młodzieży szkolnej do lat 24
- studentów do lat 26
Odjazd z : Ostrowa Wlkp.
Ostrzeszowa
Sycowa
Kępna
Wieruszowa
- studentów do 26 lat
odjazd z : Ostrowa Wlkp.
Ostrzeszowa
Kępna
Krotoszyna
- studentów do 26 lat
DLA GRUPOWYCH PRZEJAZDÓW
MŁODZIEŻY SZKOLNEJ (minimum 10 osób)
W KOMUNIKACJI ZWYKŁEJ
UDZIELA SIĘ 30% ULGI HANDLOWEJ
W okresie od 22.06.2008r. do 31.08.2008r.
(LETNIE WAKACJE) będzie obsługiwana
we wszystkie dni tygodnia
pośpieszna linia na trasie:
OSTRÓW WLKP. - OSTRZESZÓW
- KĘPNO - BIELSKO BIAŁA*
BIELSKO BIAŁA - KĘPNO
- OSTRZESZÓW - OSTRÓW WLKP.**
* wyjazd z Ostrowa - 6.00
** wyjazd z Bielska Białej - 14.30
TRASA PRZEJAZDU:
OSTRÓW WLKP.
BIELSKO-BIAŁA
www.pks.ostrowwlkp.pl
e-mail: przewozy@pks.ostrowwlkp.pl

**Uwaga!
Prenumerata!**
zecz KROTOSZYŃSKA
*Cotygodniowa porcja
informacji z pierwszej ręki*
Tylko 1,90 zł
Zamówienia przyjmują:
• oddziały Poczty Polskiej na terenie powiatu krotoszyńskiego
• oddział Ruchu SA w Ostrowie Wlkp., tel. 062 736 28 94

Wielkopolski Wojewódzki Konserwator Zabytków

zawiadamia, że w dniu 14 sierpnia 2008 roku,
została wydana decyzja
WD – 4151/3056/50R/2007/2008
w sprawie wpisania do rejestru zabytków
historycznego układu urbanistycznego
miasta Krotoszyna pod numerem 692/Wlkp/A.

Treść decyzji wraz z załącznikiem graficznym została wyłożona w siedzibie Wojewódzkiego Urzędu Ochrony Zabytków w Poznaniu przy ulicy Gołębiej 2 w Poznaniu, w internecie na stronie http:/wosoz.bip-i.pl oraz na tablicy ogłoszeń w Urzędzie Miasta i Gminy w Krotoszynie.

Wielkopolski Wojewódzki Konserwator Zabytków
Aleksander Starzyński

OBWIESZCZENIE STAROSTY KROTOSZYŃSKIEGO

Zgodnie z art. 24 ust. 3 ustawy z dnia 10 kwietnia 2003 r. – o szczególnych zasadach przygotowania i realizacji inwestycji w zakresie dróg publicznych (Dz. U. z 2003 r. nr 80, poz. 721 z późn. zmianami) oraz art. 49 i 61 ustawy z dnia 14 czerwca 1960 r. – Kodeks postępowania administracyjnego (jednolity tekst – Dz. U. z 2000r. Nr 98, poz. 1071 z późn. zmianami), zawiadamiam o*wszczęciu postępowania na wniosek Miasta i Gminy Krotoszyn,

w sprawie wydania decyzji o pozwoleniu na budowę ulicy Karbowiaka oraz drogi bez nazwy stanowiącej dojazd do ulicy Staszica w Krotoszynie.

Pozwolenie na budowę obejmuje następujące nieruchomości lub ich części:
- ul. Karbowiaka – dz. nr 6080, 2192/5, 2194/4, 2195/4, 2196/4, 2197/4, 2198/3, 2201, 2202, 2216, 2218/2,
- droga bez nazwy – dz. nr 2190/1, 2189/1, 2188/1, 2187/5, 2193/7, 2193/2,
- ul. Bolewskiego – dz. nr 3494, 2217 (włączenie ulicy Karbowiaka),
- ul. Staszica – dz. nr 2185 (włączenie drogi bez nazwy).

W terminie 14 dni od daty ukazania niniejszego obwieszczenia strony postępowania mogą zapoznać się z dokumentacją oraz zgłosić ewentualne zastrzeżenia i wnioski w Starostwie Powiatowym w Krotoszynie, Wydział Architektury i Budownictwa, ul. 56 Pułku Piechoty Wlkp. budynek nr 8, I piętro, pokój nr 9.
Zawiadomienie uważa się za dokonane po upływie 14 dni od daty publicznego ogłoszenia.

Marpol Plus
marpol.plus@wp.pl
Krotoszyn, ul. Mickiewicza 18
Tel. 0516 175 522,
0511 104 521
DORADZTWO – POŚREDNICTWO KREDYTOWE
Rewelacyjny kredyt dla rolników
Pod zastaw gospodarstwa
– bez dochodów !!!
Kredyty bankowe:
• gotówkowe • hipoteczne • oddłużeniowe
• bez BIK-u • obrotowe dla firm
bez zaświadczenia US i ZUS • samochodowe
na oświadczenie • refinansowanie
Leasing na maszyny, urządzenia itp.
Pośrednictwo w sprzedaży maszyn rolniczych

APTEKI

KROTOSZYN

Dyżur pełni: *Pod Koroną*, ul. Masłowskiego 2a (0 62 722 62 21) do 21 sierpnia; *Rodzinna*, ul. Tartaczna, od 22 do 28 sierpnia

KOBYLIN

Pod Orłem, ul. Wolności 7 (548 24 12), 8.30 – 13.00, 14.00 – 17.00, sob. 10.00 – 13.00.

KOŹMIN WLKP.

Apteka, ul. Stary Rynek 1 (721 61 32), 8.00 – 18.00, sob. 8.00 – 13.00, *Zamkowa*, ul. Krotoszyńska 6 (721 65 24), 8.00 – 20.00, sob. 8.00 – 13.00, *Esculap*, ul. Jana Pawła II 17 (721 93 82), pn. – pt. 8.00 – 18.00, sob. 8.00 – 13.00.

ORPISZEW

Przy Stawnej, ul. Stawna 1 (721 28 54), pn. – pt. 8.00 – 17.00, sob. 8.00 – 12.30.

ROZDRAŻEW

Prima, ul. Krotoszyńska 9 (722 12 94), pon. – pt. 7.30 – 16.30, sob. 8.00 – 13.00.

SULMIERZYCE

Sulmierzycka, ul. Krótka 1 (722 32 24), pn. – pt. 8.00 – 18.00, sob. 11.00 – 13.00.

ZDUNY

Alifarm, Rynek 19 (721 57 28), 8.00 – 18.30, sob. 9.00 – 13.00.

HOROSKOP

BARAN (21III – 20IV)
Czeka Cię czas życiowych porządków. To najlepszy czas na podejmowanie ważnych decyzji. Nie ulegaj pozorom.

BYK (21IV – 21V)
Czekają Cię drobne nieporozumienia w domu, jednak wszystko wyjaśni się pod koniec tygodnia.

BLIŹNIĘTA (22V – 21VI)
Będzie to tydzień niespodzianek, niestety nie tylko miłych. Na odpoczynek może braknąć Ci czasu. W weekend sytuacja się ustabilizuje.

RAK (22VI – 22VII)
Dobra passa trwa. Nie zamykaj się przed światem, tylko daj szczęściu jakąś szansę. Częściej wychodź do ludzi.

LEW (23VII – 22VIII)
Zapowiada się przypływ znakomitego samopoczucia. Przybędzie Ci energii i chęci do działania. Możesz wreszcie nadrobić zaległości.

PANNA (23VIII – 22IX)
Nie bądź za bardzo samodzielny. Posłuchaj czasem rad przyjaciół i poświęć im wreszcie więcej czasu. Nie pożałujesz.

WAGA (23IX – 22X)
Będziesz musiał przezwyciężyć uczucie zmęczenia. Przed Tobą okres walki w obronie własnych koncepcji.

SKORPION (23X – 22XI)
Dopisze Ci świetna forma. Możesz więc poświęcić więcej czasu na aktywny wypoczynek, ale nie przemęcz zbytnio organizmu.

STRZELEC (23XI – 21XII)
Przed Tobą trudny tydzień, możesz mieć problemy z koncentracją. Twoje wysiłki przyniosą jednak satysfakcję.

KOZIOROŻEC (22XII – 20I)
Nie lekceważ żadnych dolegliwości. Twój organizm nie jest w najlepszym stanie, zrelaksuj się np. w saunie.

WODNIK (21I – 20II)
Nie zapominaj o przyjaciołach, jeśli nie chcesz ich stracić. Przecież możesz poświęcić im czasami jeden wieczór.

RYBY (21II – 20III)
Unikaj improwizacji, nagłych zmian decyzji i nie opowiadaj wszystkim dookoła o swoich pomysłach. Ktoś może to wykorzystać.

KRZYŻÓWKA ZE SMAKIEM

Nagrodę za prawidłowe rozwiązanie krzyżówki z ostatniego wydania (hasło: PEDAGOGIKA) wylosowaliśmy dla pani Marii Bade z Rzemiechowa. Tym razem hasło składa się z 8 liter. Na kartki z rozwiązaniami czekamy do 22 sierpnia. Do wygrania – niespodzianka

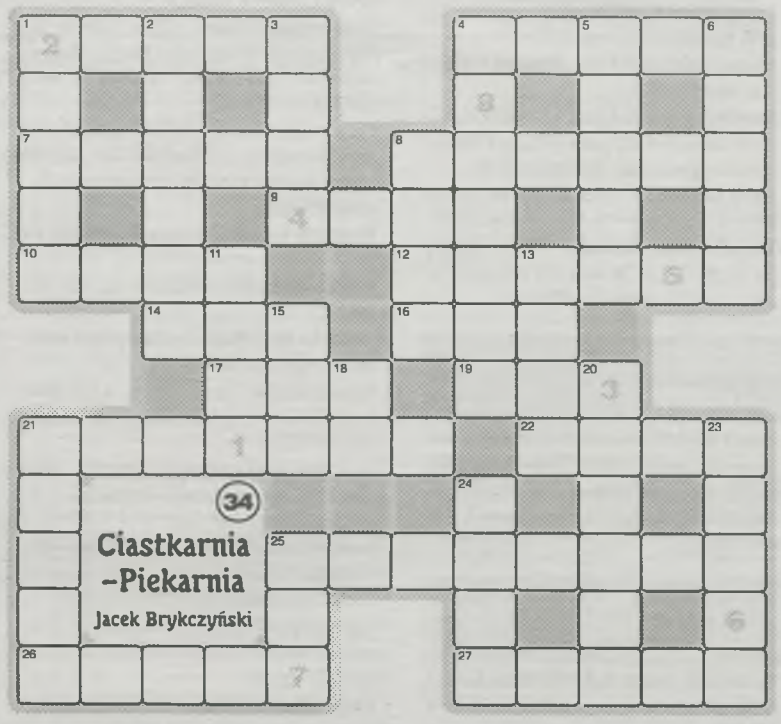

POZIOMO

1. jezioro z Mysią Wieżą 4. pies do strzyżenia 7. koleżanka kajaka 8. skała wulkaniczna 9. biała pora roku 10. elitarna jednostka antyterrorystyczna 12. gaz musztardowy 14. kolor w kartach 16. serw do powtórki 17. suchy w stoczni 19. nic jeden na dworcu 21. na ketchup 22. pies Stasia i Nel 25. seppuku 26. mąż ciotki 27. mama źrebaka

PIONOWO

1. „archipelag" Sołnieżycyna 2. podziemny korytarz 3. jeden z niewielu 4. przy oknie 5. srebrna moneta 6. pierwiastek, Lu 8. lud, pospólstwo 11. rozmiar średni 13. kanon moralny 15. szyfr 18. kulturalno – oświatowy 20. przy palcu parzystokopytnych 21. jar, kanion 23. plakat 24. typ żaglowca 25. głośny strzał

Ożeń się z Rzeczą!

Spędzasz wieczory samotnie przy telewizorze i czasami masz ochotę upić się lub zwariować z rozpaczy? Nie rób tego! Z nami znajdziesz tę jedyną, tego jedynego. Nikt ze znajomych się nie dowie, że szukasz dziewczyny, chłopaka, żony lub męża.

OFERTY

Wolny, lat 39, 178 cm wzrostu, bez zobowiązań i nałogów, niekonfliktowy, niezależny finansowo, pozna sympatyczną panią, również bez nałogów, stan cywilny bez znaczenia. **(1 – nr 27)**

Poznam szczupłego bruneta, spokojnego, z Krotoszyna, w wieku 25 – 30 lat. Tel. 0696 379 821. **(2 – nr 27)**

Kawaler, lat 32, pracujący, bez nałogów, pozna miłą i sympatyczną dziewczynę w wieku 24 – 33 l. Może zmienić miejsce zamieszkania. Tel. 0667 247 004. **(1 – nr 28)**

Samotny, lat 43, wierzący, poszukuje pani w odpowiednim wieku. Pani może mieć dziecko i mieszkać na wsi. **(2 – nr 28)**

Kawaler, lat 37 pozna szczerą i uczciwą panią z Krotoszyna, która pragnie poznać kogoś takiego jak ja. Wiek 33-35 lat. **(2 – nr 30)**

Kawaler, lat 50, 176 cm, bez nałogów, niezależny, miły, zadbany, posiadający dom i ogród, pozna pannę, może być z dzieckiem. Tel. 0781 709 727 (po 17.00). **(3 – nr 30)**

Inteligentna, zadbana, niezależna wdowa, pozna pana w wieku 60 – 68 lat, bez nałogów i zobowiązań, uczciwego, wierzącego oraz posiadającego prawo jazdy. **(1 – nr 32)**

Wdowa, niezależna finansowo, bez nałogów pozna pana w wieku 53 – 60, również bez nałogów, niezależnego, bez zobowiązań, mogę zmienić miejsce zamieszkania. **(2 – nr 32)**

44-latek szuka dziewczyny samotnej i uczciwej w wieku 40 – 45 lat. Prowadzę własną działalność, mam własne mieszkanie. Mój telefon: 886 173 178 (po 18.00). **(1 – nr 33)**

Jestem 28-letnią panną, szatynką, bezdzietną, mieszkam w okolicach Krotoszyna. Poznam sympatycznego pana. **(2 – nr 33)**

Sympatyczny, bez nałogów, zmotoryzowany, niezależny finansowo, pozna panią w wieku 45 – 55, miłą, zgrabną, bez nałogów, lubiącą turystykę. **(1 – nr 34)**

1. Zuzia, córka Pauliny i Tomasza Zyberów z Fijałowa, ur. 12 sierpnia

2. Roksana, córka Krzysztofy i Macieja Nowaków z Biadek, ur. 12 sierpnia

3. Córka Arlety i Bogumiła Kajów z Krotoszyna, ur. 13 sierpnia

4. Julia, córka Agnieszki i Karola Hajdnerów z Krotoszyna, ur. 13 sierpnia

Dzień dobry, TO JA!

Zdjęcia dzieci urodzonych w krotoszyńskim szpitalu. Rodziców, którzy chcą mieć pamiątkową fotografię, zapraszamy do redakcji. Zdjęcia udostępniamy bezpłatnie, prosimy jedynie o przynoszenie własnych nośników danych (dyskietka, pendrive, płyta CD).

5. Kacper, syn Katarzyny i Łukasza Juskowiaków z Nepomucenowi, ur. 13 sierpnia

6. Kamil, syn Katarzyny i Andrzeja Balcerów z Łagiewnik, ur. 12 sierpnia

7. Borys, syn Agnieszki Sobańskiej i Marcina Brzeskota z Krotoszyna, ur. 12 sierpnia

8. Emilia, córka Bogumiły i Ryszarda Maślaczyków z Bud, ur. 12 sierpnia

SPRZEDAM – AGD, RTV, KOMPUTER

- Komputer 80 GB HDD, Athlon 2500 + 256 MB RAM, wyjście TV, grafika, radeon. Tel. 0609 524 087.
- Komputer Celeron 667 MHz, 320 MB RAM, dysk 40 GB, monitor, nagrywarka. Tel. 0696 223 397.
- Laptop FBE-AP299H nowy, nie używany. Tel. 0781 928 852.
- Monitor LCD Philips 15 cali, 3-letni, srebrny. Tel. 0604 582 644.
- Monitor i głośniki do komp. Tel. 0660 873 997.
- Nowy luksusowy kpl. garnków firmy Philipiak, po cenie promocyjnej. Tel. 0506 876 761.
- Sprzęt AGD i RTV z Niemiec. Tel. 062 721 07 72.
- Wirówka – 80 zł; zmywarka – 200 zł, tv używane. Tel. 062 722 65 79, 0601 317 195, 0500 283 387.

SPRZEDAM – ODZIEŻ

- **Suknie ślubne Lila – sprzedaż, szycie na miarę również modeli własnych lub z katalogów, niskie ceny, miła obsługa, zapraszamy codziennie. Krotoszyn ul. Studzienna 2. Tel. 0880 283 205.**

SPRZEDAM – MEBLE

- **Komoda 80 cm; szafa 80 cm firmy Gawin, kolor jabłoń, tanio, na gwarancji. Tel. 0506 225 828.**
- Kpl. wypoczynkowy kanapa, 2 fotele, stan bdb. Tel. 0662 209 908.
- Segment młodzieżowy (duża szafa, barek, szafki), 210 x 270, kolor jesion, połysk, stan idealny – 300 zł. Tel. 0501 357 531.
- Stół, ława sosnowa, stan bdb. Tel. 0662 209 908.
- **Sypialnia bez szafy (łoże materac – 140 cm, 2 x stolik nocny, komoda), kolor jabłoń. Tel. 0509 913 617.**
- Zestaw wypoczynkowy kanapa + 2 fotele – 400 zł. Tel. 062 725 36 30.

SPRZEDAM – ROLNICZE, ZWIERZĘTA

- Kupię jałówki cielne 6-8 m-cy. Tel. 065 548 27 55.
- Oddam koński obornik, transport we własnym zakresie. Tel. 0506 494 839
- Skup bydła rzeźnego, płatne gotówką lub na konto, krótkie terminy płatności oraz skup bydła wypadkowego, szybki odbiór. Tel. 0609 350 793.
- Skup bydła na ubój z konieczności oraz bydła rzeźnego, płatne gotówką, szybki odbiór. Tel. 0886 730 682.
- Firma Remek Orpiszew poleca: śrutę rzepakową, makuch rzepakowy, soja, otręby pszenne i żytnie oraz gorczycę – 6,50 zł/kg. Tel. 062 721 28 34.
- Hurtownia Paszomix oferuje koncentraty firmy Blattin, firmy Grzegorz Rozalczyk. Koncentrat WT – extra sojowy 47 zł/25 kg, otręby pszenne i żytnie, wyki, Kubiak. Tel. 062 722 23 09, 0601 255 031.
- **Usługowe balotowanie słomy i sianokiszonek + owijanie, wywóz gnojownicy, orka pługiem obracalnym, zbiór buraków kombajnem Neptun. Tel. 0603 112 583.**
- Usługi agregatem ściemiskowym, koszenie kukurydzy z wózkami lub bez, wywóz gnojowicy i szamb na oczyszczalnie, balotowanie słomy i sianokiszonek + owijanie, koszenie łąk, kopanie buraków. Tel. 0606 400 087.
- Grunt orny – 1 ha. Tel. 0606 578 346.
- Działka rolna – 2 ha pola, 1,6 ha las. Tel. 0606 578 346.
- **Kamień polny. Tel. 062 722 66 89.**
- **Ziemia orna kl. IV Durzyn, Piaskowa – 1,0319 ha – 45 000 zł. Tel. 0788 456 897.**
- Wydzierżawię 2,71 ha ziemi w okolicach Kobylina. Tel. 0885 513 911.
- Kombajn Bizon ZO – 56 – 1980 r., stan db – 15 900 zł. Tel. 0601 070 089.
- Prasa zwijająca Sipma Z – 279/1 – 1994 r. – 18 000 zł; siewnik do kukurydzy Becker z dozownikiem nawozu 4-rzędowy – 8 000 zł. Tel. 0605 529 103.
- Prasa zwijająca siatkę i sznurek; zgrabiarka do siana karuzelowa; beczkowóz 6 000 l, ocynk; agregat prądotwórczy 10 kW Honda, nowy. Tel. 0660 895 307.
- Rozrzutnik obornika 2-osiowy. Tel. 062 721 64 34.
- Rozrzutnik obornika 6 t tandem, stan bdb. Tel. 0512 427 226.
- **Sadzarka do ziemniaków, czeska, stan idealny. Tel. 0669 521 969.**
- Ścinacz zielonek Orkan 2, beczka ocynk 2000 l, wałek strunowy za kultywatorem 2,4 m. Tel. 062 721 19 23.
- Śrutownik ssąco – tłoczący; mieszalnik pasz; dmuchawa do ziarna; żmijka do zboża śr. 140, dł. 6 m. Tel. 0887 576 920.
- Siano w balotach; słoma i zboże (pszenżyto). Tel. 0602 513 326.
- Słoma, mała kostka. Tel. 0693 439 957.
- Kukurydza na kiszonkę 1,5 ha; jęczmień zimowy; pszenżyto w ołtarzu do siewu lub na pasze. Tel. 0607 721 307.
- **Kukurydza na kiszonkę. Tel. 0518 371 528.**
- Kukurydza na kiszonkę. Tel. 062 722 36 00.
- Kukurydza na kiszonkę 5 ha, Konarzew. Tel. 0664 884 860.
- Kukurydza na kiszonkę 2,5 ha, Kobierno. Tel. 0666 022 163.
- Kukurydza na kiszonkę i słoma. Tel. 0607 888 018.
- Kukurydza na pniu na kiszonkę 11 ha. Tel. 0602 685 357.
- Limit na mleko 90 000 l. Tel. 0664 009 614.
- Jęczmień ozimy do siewu, oczyszczony, 2-rzędowy – 110 zł/100 kg. Tel. 0601 501 677.
- Bażanty srebrne, złote, bananowe, królewskie, diamenty; kury silki, holenderki białoczube, kaczki mandarynki, gołębie cukrówki. Tel. 062 722 91 76.
- Byczki 100 kg i ponad 100 kg. Tel. 0667 314 519.
- Cielaki w ciągłej sprzedaży. Tel. 0889 294 894.
- Cielaki młode: byczki i jałóweczki. Tel. 0781 781 469.
- Prosięta. Tel. 0697 252 771.
- Prosięta 9 szt. Tel. 062 722 12 21.
- Prosięta; jałówka cielna. Tel. 062 721 14 46.
- **Prosięta odsadzone 7 szt. Tel. 0661 694 277.**
- Żrebak rasy wielkopolskiej; pług 2-skibowy. Tel. 0698 540 109.
- Owczarek niem. 4 m-ce. Tel. 065 571 93 39, 0600 488 652.
- Szczeniaki beagle. Tel. 065 571 93 39, 0600 488 652.
- Szczenięta foksteriery, 3-kolorowe, ks. zdrowia. Tel. 0696 027 674.

SPRZEDAM – BUDOWLANE

- Betoniarka. Tel. 0693 828 753.
- Cegła z rozbiórki 2000 szt., oczyszczona, stan bdb; 4 tragarze, stan db. Tel. 0663 617 405.
- Drzwi balkonowe PCV 87 x 217; okno PCV 104 x 130; betoniarka 380 V; motorynka Romet. Tel. 0607 721 307.
- Firma Remek Orpiszew poleca bloczki betonowe M – 6, pustaki żużlowe, eurofale (eternit), stal z rozbiórki: rury, kątowniki, przęsła dachowe. Tel. 062 721 28 34.
- Okna, drzwi, grzejniki, parapety; nowe i używane, duży wybór. Sprawdź na www.oknotu.pl.tl Tel. 071 312 30 83, 0889 964 971.
- Piece pleszewskie miałowe – nowość! Automatyczne kotły miałowe – groszkowe, nawiążemy kontakty handlowe. Tel. 062 751 13 01, 0509 506 802.
- Pustaki keramzytowe, czerwone, ok. 240 szt., szer. 12 cm, dł. 49 cm, wys. 24 cm. Tel. 0501 512 942.
- Schody dębowe, samonośne zabiegowe, na beton, z montażem – od 6 000 zł oraz stopnie i parapety, grubość 40 mm, na wymiar – 400 zł/ m kw. Milicz. Tel. 0509 203 379.

reklamy w 3 gazetach

Chcesz, aby Twoja reklama ukazała się jednocześnie w trzech powiatach: jarocińskim, krotoszyńskim i ostrowskim?

Przyjdź do jednej z tych redakcji:

OSTROWSKA — GAZETA OSTROWSKA, Ostrów Wlkp., ul. Kolejowa 5, tel. 062 735 62 22

Rzecz Krotoszyńska — RZECZ KROTOSZYŃSKA, Krotoszyn, ul. Sienkiewicza 2a, tel. 062 725 33 54

ŻYCIE JAROCINA — ŻYCIE JAROCINA, Jarocin, ul. Poznańska 3a, tel. 062 747 31 84

RAZEM 21 000 !!! egzemplarzy

- **Sprzedaż wysokiej jakości węgla, miału, groszku. Pasze, koncentraty firmy Provimi, otręby. Atrakcyjne ceny, dowóz gratis. Wachowiak, Bożacin, tel. 062 722 57 60, 0606 688 116.**
- Żwir różnej grubości, piasek. Tel. 0608 382 521.

SPRZEDAM – RÓŻNE

- Brama garażowa dębowa – kasetonowa, rozmiar 2,5 m x 2,5 m. Tel. 0662 209 908.
- Drzwi balkonowe drewniane oszklone 2 szt., 0,9 x 2,05 – 100zł/szt. Tel. 062 722 65 79, 0601 317 195.
- Dywan używany 3 x 4 m – 70 zł; tv używane. Tel. 062 722 65 79, 0601 317 195.
- **Firma Remek Orpiszew poleca węgiel (groszek, orzech, kostka) i miały węglowe z kopalni Wujek i Wieczorek oraz węgiel brunatny i drewno opałowe 1,6 mp. – 99 zł. Promocja – miał węglowy – 189 zł/t. Tel. 062 721 28 34.**
- Frezarka do drewna, piła tarczowa z wiertarką, piła taśmowa, szlifierka taśmowa, szlifierka tarczowa, tokarka, pochłaniacz pyłu. Tel. 062 725 28 44, wieczorem.
- **Pilarka tarczowa nowa 1500 W z pochłaniaczem kurzu, wielofunkcyjna. Tel. 062 722 66 89.**
- Podnośnik paletowy elektr. Tel. 062 725 33 54.
- Rowery holenderskie, niem., duży wybór. Tel. 0664 253 757.
- Szyny – tragarze db jakości o różnych wymiarach. Tel. 0605 184 731.
- Wyposażenie sklepu odzieżowego. Tel. 0781 928 852.

KUPIĘ

- Maszyna do szycia walizkowa. Tel. 0609 123 674.

NIERUCHOMOŚCI – SPRZEDAM

- **Działka bud. ok. 2 400 m kw z możliwością podzielenia na dwie mniejsze (kanalizacja + woda) w Tomnicach k. Krotoszyna. Tel. 0669 521 969.**
- Działka bud. koło Koźmina. Tel. 0668 481 041.
- Działki dowolnej wielkości Osusz (Baran). Tel. 0695 795 940.
- Dom w Cieszkowie – 220 m kw, 5 pokoi, działka – 571 m kw, 2 garaże. Tel. 0605 351 360, 0601 594 932, po 16.00.
- Dom 3-kondygnacyjny, do zamieszkania od zaraz, w cichej okolicy, Ostrów Wlkp. Tel. 062 738 01 21, 0512 312 805.
- Dom jednorodzinny, partrowy, 2-letni – 120 m kw, działka – 648 m kw, wys. standard, garaż wolnostojący, Koźmin. Tel. 0608 396 865.
- Dom – 56 m kw wyposażony w nowe meble, sprzęt AGD + działka – 1 800 m kw + garaż + kotłownia; po kapitalnym remoncie – 150 000 zł. Tel. 0500 219 103.
- Nieruchomość blisko Poznania: dom ok. 200 m kw + budynek gosp. 180 m kw; na działce – 4 850 m kw. Tel. 0607 707 505.
- Mieszkanie w bloku w centrum miasta o pow. 59 m kw – 2 900 m kw. Tel. 0607 961 785 po 17.00.
- Mieszkanie – 64 m kw. (3p + k + ł + wc), duży balkon, I piętro, częściowo umeblowane (kuchnia + AGD), blok z cegły, os. Szarych Szeregów – 3 000 zł/m kw do neg. Tel. 0506 092 201, 0505 133 427.
- Mieszkanie – 63 m kw (3p + k + ł + wc), II piętro, blisko centrum. Tel. 0607 707 505.
- Mieszkanie na ul. Reymonta – 60 i 80 m kw. Tel. 0601 771 478.
- Mieszkanie – 40 m kw w bloku, w Zdunach, IV piętro. Tel. 0664 191 895.

NIERUCHOMOŚCI – ODDAM W NAJEM

- **Nowy lokal – 80 m kw przystosowany pod gastronomię, z możliwością zmiany na inną branżę, Krotoszyn, db punkt. Tel. 0697 023 378.**
- **Kemping i miejsca pod namioty w cieniu, w lipcu i sierpniu na działce w Międzyzdrojach, woda, prąd, tanio. Tel. 0603 644 026.**
- Działka – 4 600 m kw pod działalność gosp. z budynkiem – 70 m kw pod adaptację biur, ul. Słowiańska 51. Tel. 0781 781 469.
- Pomieszczenia na I piętrze – 100 m kw na sklep lub inną działalność przy ul. Koźmińskiej. Tel. 062 725 37 96.
- Pomieszczenie – 40 m kw na działalność usługową lub handlową przy ul. Ostrowskiej. Tel. 062 722 65 79, 0601 317 195.
- Mieszkanie nowe – 70 m kw – 800 zł. Tel. 062 722 65 79, 0601 317 195, 0500 283 387.
- Mieszkanie – ok. 40 m kw (p + ł), c.o., Krotoszyn, przy ul. Kobylińskiej – 340 zł. Tel. 0604 506 372.
- Pokój. Tel. 062 588 15 94.

NIERUCHOMOŚCI – ZAMIANA

- Mieszkanie komunalne – 100 m kw (możliwość wykupu) na 2 mniejsze. Tel. 062 588 02 75.
- Mieszkanie własnościowe – 39 m kw (2p + k + ł) na większe z dopłatą, do II piętra w bloku, z balkonem. Tel. 062 588 00 31, po 15.00.

NIERUCHOMOŚCI – RÓŻNE

- Firma zdecydowanie poszukuje do wynajęcia lokali handlowych na ul. Kościuszki, od ul. Piastowskiej do Rynku, ul. Koźmińska do ul. Klasztornej, Rynkowa do 50 m od Rynku, ul. Zdunowska do ul. Piastowskiej oraz Rynek, tylko parter. Tel. 0600 239 400.
- Poszukuję lokalu do wynajęcia w centrum, witryna, parter, 20 – 50 m kw, pod placówkę bankową. Tel. 0603 451 027.
- Pilnie poszukuję mieszkania do wynajęcia, 1 lub 2 pokoje, w Krotoszynie. Tel. 0669 642 589.
- Kupię działkę warzywniczą. Tel. 0693 545 747.
- Kupię mały dom do remontu lub mieszkanie bezczynszowe. Tel. 0608 648 514.
- Kupię lub wynajmę małe mieszkanie w Krotoszynie lub Zdunach. Tel. 0664 187 419.

KOREPETYCJE

- J. niemiecki na każdym poziomie. Tanio. Tel. 0691 513 951.
- Korepetycje j. niem. Tel. 0723 049 914.
- Nauczanie zintegrowane – czytanie i liczenie, j. polski, szkoła podst. Tel. 0880 365 415.
- Nowo otwarte Centrum Edukacyjno – Terapeutyczne, korepetycje z matematyki, fizyki, chemii, j. angielskiego i niemieckiego, wszystkie inne wg. potrzeb. Zajęcia wyrównawcze kl. I – III. Zapewniamy pomoc: logopedy, psychologa, pedagoga. Tanio – 10 zł/ godz. Tel. 0880 622 975 po 18.00.
- Prywatny nauczyciel j. hiszpańskiego i j. francuskiego u Ciebie w domu. Tel. 0514 415 924.

CENY OGŁOSZEŃ DROBNYCH

ogłoszenie drobne .....7,00 zł
ogł. drobne na kuponie z gazety...4,00 zł
ogłoszenie o usługach .....15,00 zł
pogrubienie ogł. drobnego .....4,00 zł
pogrubienie ogł. o usługach.....10,00 zł

PROMOCJA – po serii czterech ogłoszeń **piąte zamieścisz za darmo!**

WAŻNE – wszystkie ogłoszenia ukazują się i w gazecie, i w internecie. *Drobne* do najbliższego wydania przyjmujemy do godz. 10.00 w poniedziałek.

PRACA – DAM

- Avon – dodatkowa praca dla każdego, bez ograniczeń wiekowych, zadzwoń lub wyślij wiadomość, oddzwonię. Tel. 0695 664 446.
- Firma ogólnobudowlana poszukuje pracownika na stanowisko kierownik branży instalacyjnej z uprawnieniami. Tel. 0509 244 251, euro-bud@haniewicz.pl.
- Przyjmę pilarzy do pracy w Niemczech. Tel. 0609 727 088.
- Przyjmę opiekunkę do dziecka od pon. do czw. od godz. 15.00. Tel. 0504 257 648.
- Szukam pomocy do opieki nad dziećmi (2 latek i pół roku) od połowy sierpnia lub września w godz. 8.30 – 13.30. Dojazd 7 km od Krotoszyna (kierunek Rozdrażew). Tel. 0502 870 991.
- W związku z planowanym stworzeniem nowych stanowisk w naszej firmie, poszukujemy kompetentnych i odpowiedzialnych kandydatów do pracy w europejskim koncernie finansowym. Nie jest wymagane doświadczenie. Gwarantujemy: możliwość rozwoju, pracę w miłej atmosferze, wysokie zarobki. Kontakt: praca_dlaciebie@o2.pl lub Tel. 0507 939 041.
- Zatrudnię sekretarkę w niepełnym wymiarze czasu pracy (po południu). Praca dodatkowa. Tel. 0607 082 798.
- Zatrudnię pracownika magazynowego w składzie materiałów budowlanych. Wymagania: prawo jazdy, uprawnienia na wózek widłowy. Może być stażysta. Tel. (062) 725 00 35.
- Zatrudnimy lektorów j. angielskiego również studentów. Tel. 0600 808 798.
- Zatrudnię kierowcę na samochód ciężarowy – kat. C+E. Tel. 0506 123 780.

PRACA – SZUKAM

- Kierowca, kat. C + E + D, orzecz. psychologiczne, zaświadczenie na przewóz osób oraz rzeczy. Tel. 0721 379 554.
- Podejmę pracę: wózki widłowe, znajomość stolarstwa, ogrodnictwa, produkcja zniczy, w tym malowanie, zalewanie. Tel. 0605 206 295.

INNE

- Centrum odszkodowań VOTUM S.A.: jeżeli jesteś poszkodowany w wypadku w ostatnich 10 latach jako kierowca, pasażer, pieszy czy rowerzysta, straciłeś bliską osobę, zakład ubez. nie wypłacił Ci należnego odszkodowania lub je zaniżył, tzn. że potrzebujesz profesjonalnej pomocy oceny faktycznej zdarzenia i rozmiaru odszkodowania, weryfikacji sprawy już prowadzonej, kontroli prawidłowości i terminalności decyzji ubezpieczyciela, likwidacja całkowitej szkody – zasługujesz na godną reprezentację. Oferujemy zespół najlepszych fachowców, wygrywamy sprawy, których się podejmujemy, nie pobieramy żadnych opłat na wstępie, działamy wg zasady: najpierw Twoje odszkodowanie, potem nasza prowizja. Przedstawiciel regionalny. Tel. 0697 013 103.
- Konkretna wiedza. Wróżbici z Wrocławia Małgorzata i Grzegorz. Zapisy: 071 321 00 48, 0605 418 522,
- Malowanie, tapetowanie, szpachlowanie, docieplanie, rusztowanie własne. Tel. 0600 182 964.
- Pranie tapicerek samochodowych, także skórzanych, wyłącznie urządzeniami i środkami firmy Karcher. Tel. 062 722 67 11, 0602 315 971.
- Sprzątanie mieszkań, biur i rezydencji bez użycia środków chem. Tel. 0697 013 103.
- **Tipsy żelowe, zdobienie paznokci z dojazdem do klienta, 35 zł. Tel. 0798 720 772.**
- Posadzki maszynowe, krótkie terminy, fachowo. Tel. 0663 060 333.
- Rozbiórka budynków, porządkowanie terenu, roboty ziemne – żwir, podsypka, czarna ziemia.

OGŁOSZENIA DROBNE 34

SPRZEDAM AGD,RTV,KOMPUTER ☐ | ODZIEŻ ☐ | MEBLE ☐ | ROLNICZE,ZWIERZĘTA ☐ | BUDOWLANE ☐ | RÓŻNE ☐ | KUPIĘ ☐ | NIERUCHOMOŚCI SPRZEDAM ☐ | ODDAM W NAJEM ☐ | ZAMIANA ☐ | RÓŻNE ☐ | KOREPETYCJE ☐ | PRACA DAM ☐ | SZUKAM ☐ | INNE ☐ | USŁUGI BUDOWLANE ☐ | RÓŻNE ☐ | MOTORYZACYJNE ☐

Imię i nazwisko .....

Adres (tel.) .....

Kupon nie zawierający danych nadawcy (do wiadomości redakcji) nie będzie zamieszczany. Wypełniony i naklejony kupon prosimy dostarczyć do Redakcji.

Rzecz Krotoszyńska — UWAGA! Ogłoszenie do 100 znaków. Na kuponie +4 zł. Bez kuponu +7 zł Pogrubienie +4 zł Usługi +10 zł. Pogrubienie +10 zł.

H.E. Serafiniak nieruchomości

Krotoszyn, ul. Rynek 1/6
tel/fax. 062 722 66 21,
0695 432 342
www.serafiniak.pl

Geodezja

Zapewniamy:
- *fachową i kompleksową obsługę transakcji i regulacji stanu prawnego*
- *porady w zakresie sprzedaży, zmiany, wynajmu*
- *wycenę nieruchomości przez rzeczoznawcę majątkowego*

obsługa inwestycji, inwentaryzacja powykonawcza, mapy sytuacyjno - wysokościowe, podziały, rozgraniczenia, regulacja stanu prawnego nieruchomości

DZIAŁKI

KROTOSZYN, działka pod zabudowę mieszkaniową o pow. 0,7043m kw. Uzbrojenie: woda, prąd. Cena 220.000 zł.
w pobliżu KROŚNIC, gm. Milicz, grunt rolny, o pow. 47 ha. Cena: 1.775.000 zł.
KROTOSZYN, w atrakcyjnym rejonie, działka o pow. 3991 m kw z zarybionym stawem o pow. 1772 m kw. Cena 350.000 zł.
KONARZEW, działka o pow. 7500 m kw, cena 85.000zł.
GORZUPIA, działka budowlana z ustalonymi warunkami zabudowy o pow. ok. 1250 m kw, woda, prąd. Cena 60zł /m kw.
ZDUNY, działka budowlana z ustalonymi warunkami zabudowy o pow. ok. 895. Cena 50 zł/m kw.
ZDUNY, działka budowlana z ustalonymi warunkami zabudowy o pow. ok. 1025 m kw. Cena 50 zł/ m kw.
ZDUNY, działka budowlana z ustalonymi warunkami zabudowy o pow. ok. 1258 m kw. Cena: 40 zł/m kw.
ZDUNY, działka budowlana z ustalonymi warunkami zabudowy o pow. ok. 1759 m kw. Cena: 35 zł/m kw.
KOBYLIN, działka budowlana o pow. ok. 978 m kw, asfalt, woda, prąd, gaz. Cena 70 zł/m kw.
KOBYLIN, działka budowlana o pow. ok. 1112 m kw asfalt, woda, prąd, gaz. Cena 60 zł/m kw.
W POBLIŻU KOBYLINA, grunt rolny o pow. 11 ha, kl. III a i III b. Cena 1 ha / 55.000 zł.
5 KM OD KROTOSZYNA, grunt od 1 ha pod agroturystykę, rekreacji, możliwość budowy stawów, teren częściowo zalesiony. Pole uzbrojone. Cena do uzgodnienia.
CHACHALNIA, działki budowlane, decyzja o warunkach zabudowy 1050 m kw, w atrakcyjnym rejonie, prąd, woda. Cena: 60 zł/m kw.
12 km od KROTOSZYNA, grunt pow. 5,5 ha z dokumentacją i pozwoleniem na wydobywanie żwiru, dokumentacja na założenie dwóch stawów. Cena: 450.000 zł do negocjacji.

GOSPODARSTWO ROLNE

GOSPODARSTWO rolne o pow. 9 ha z 20 – letnim domem jednorodzinnym i zabudowaniami gospodarczymi: stodoła o pow. 300 m kw, obora o pow. 180 m kw, budynek gospodarczy z warsztatami i garażami o pow. 350 m kw. Cena 800.000 zł do negocjacji.

DOMY JEDNORODZINNE

3 km od Sulmierzyc, woj. dolnośląskie, dwupiętrowy dom jednorodzinny, stan surowy zamknięty, o pow. 130 m kw, 7 p, k., w.c., parter domu do zamieszkania, oraz budynek warsztatowo – garażowy o pow. 2500 m kw. Cena 165.000 zł.
KROTOSZYN, ul. Koźmińska, dom produkcyjno – gospodarczy 112 m kw (możliwość zaadaptowania na dom mieszkalny), na działce o pow. 560 m kw, uzbrojenie pełne. Cena 130.000 zł.
ORPISZEW, na działce o pow. 1.300 m kw dom jednorodzinny o pow. 60 m kw, 3 p., k, łazienka z w.c. oraz stodoła z garażem. Cena: 170.000 zł do negocjacji.
KROTOSZYN, atrakcyjna okolica, rozpoczęta budowa domu jednorodzinnego, stan surowy zamknięty, na działce o pow. 453 m kw. Uzbrojenie pełne. Cena: 250.000 zł.
KROTOSZYN, na działce o pow. 516 m kw dom jednorodzinny pow. 98 m kw, 4p., k., łazienka z w.c. i dom gospodarczy z warsztatem, uzbrojenie pełne, dojazd, asfalt. Cena: 280. 000 zł.
8 km od KROTOSZYNA, na działce o pow. 1600 m kw dom jednorodzinny (od razu do zamieszkania) o pow. 75 m kw. 3p., k., ł. z w.c.; c.o.- miał, budynki gospodarcze, 2 garaże. Cena: 240.000 zł.
KROTOSZYN, w pobliżu centrum w cichej i spokojnej okolicy, na działce o pow. 921 m kw dom jednorodzinny o pow. użyt. 110 m kw, 4 p., k., ł. z w.c. Uzbrojenie pełne. Cena: 350.000zł do negocjacji.
10 km od KROTOSZYNA, dom jednorodzinny o pow. 200 m kw w bardzo dobrym stanie, zabudowania gospodarcze, stodoła 300 m kw, obora 180 m kw, budynki z warsztatami i garażami na działce pow. 2500 m kw Cena: 350.000 zł.

LOKALE MIESZKALNE

KROTOSZYN, w bloku z cegły lokal mieszkalny, pow.64 m kw, I piętro, 3 p., k., ł. z w.c. Cena: 210. 000 zł.
ZDUNY, lokal mieszkalny, pow. 40 m kw, parter 2 p, k. ł, w.c.. Cena 85. 000 zł.
KROTOSZYN w kamienicy lokal mieszkalny o pow.150 m kw,5 p, 2k + łazienka z w.c. Cena 217.000 zł.
KROTOSZYN, lokal mieszkalny, pow. 30 m kw, 1 p, k, ł. z w.c., II piętro. Cena 95.000 zł do negocjacji.

LOKALE UŻYTKOWE – SPRZEDAŻ

KROŚNICE pow. Milicz, apteka o pow. 100 m kw z częścią budynku do zamieszkania, parking. Cena 300.000 zł.
KROTOSZYN, rynek, lokal handlowo – usługowy 130 m kw, parter 60 m kw, piętro 70 m kw. Cena: 580.000 zł.
KROTOSZYN ul. Koźmińska, na działce o pow. 560 m kw, dom produkcyjno – gospodarczy 112 m kw, (możliwość zaadaptowania a dom mieszkalny), uzbrojenie pełne. Cena 130.000 zł.

ZAMIANA

KROTOSZYN, zamienię lokal mieszkalny o pow. 48 m kw na 37 m kw na parterze.
KROTOSZYN, zamienię lokal mieszkalny 37 m kw, 2 piętro na mniejszy.

DZIERŻAWA, NAJEM

15 km od KROTOSZYNA, do wynajęcia budynek usługowy o pow. 100 m kw, wyposażony w podstawowe maszyny oraz urządzenia pozwalające na produkcję stolarską, możliwość zamieszkania. Czynsz 1300 zł za miesiąc.
DZIAŁKA DO WYNAJĘCIA KROTOSZYN, przy drodze krajowej kierunek Poznań, działka 3442 m kw przed stacją benzynową Orlen, uzbrojenie pełne. Czynsz 2000 zł netto miesięcznie.
WYNAJMĘ LOKAL o pow. 25 m kw + pomieszczenie socjalne. Czynsz 1500 zł netto.
KROTOSZYN, położony na osiedlu do wynajęcia lokal handlowo- usługowy o pow: 60 m kw. Czynsz 1200 zł (do negocjacji).
KROTOSZYN, w budynku jednorodzinnym do wynajęcia 2 pomieszczenia każde po 170 m kw, możliwość prowadzenia działalności gospodarczej. Czynsz za 170 m kw wynosi 2500 zł.

KUPIĘ, NAJMĘ

KROTOSZYN, kupię w samym centrum, rynek, lokal handlowo – usługowy.
KROTOSZYN i jego okolice kupię dom jednorodzinny do 300. 000 zł.
WAŻNE!!! KROTOSZYN PILNE, kupię mieszkanie 1 – pokojowe (kawalerkę) lub 2 – pokojowe w bloku.
KUPIĘ, dom jednorodzinny do 400.000 zł.
KUPIĘ 1,5 ha ziemi pod lasem z przeznaczeniem na zalesienie.
KUPIĘ, w pobliżu Krotoszyna 10 hektarowe gospodarstwo rolne.
LOKAL MIESZKALNY w bloku przy ul. Raszkowskiej.

inwestor®

Krotoszyn, ul. Rawicka 5
Tel./fax 062 722 86 30, 0509 341 797
Czynne codziennie od pn. do pt.
10.00-18.00 i w sob. 10.00-13.00

Biuro Obrotu Nieruchomościami

www.inwestor.krotoszyn.com.pl

Oferujemy pośrednictwo sprzedaży w kupnie, najmie i wynajmie nieruchomości
- wycenę nieruchomości dla wszelkich potrzeb przez licencjonowanych rzeczoznawców majątkowych
- pomoc w regulacji stanu prawnego nieruchomości

Zapraszamy: pn-pt - 10:00-18:00 sob. - 10:00-13:00

SPRZEDAŻ DZIAŁEK

* Krotoszyn – Kopieczki działka budowlana o pow. 3800 m.kw – na działce budynek gospodarczy – media: woda + prąd cena 160.000 zł
* Krotoszyn – działka budowlana o pow. 2800 m.kw – media: woda + prąd, możliwość podziału na trzy działki cena 145.000 zł POLECAM
* Krotoszyn – Kopieczki – działka budowlana o pow. 3288 m.kw, możliwość podziału na 3 działki(po 1096), media: woda prąd, kanalizacja sanitarna, kanalizacja deszczowa, telefon, cena 60 zł/1m.kw
* Krotoszyn – działka budowlana o pow. 793 m.kw, wszystkie media, cena 119.000 zł
* Krotoszyn – działka budowlana o pow. 791 m.kw, wszystkie media, cena 119.000 zł
* Krotoszyn – rejon ul. Gorzupskiej teren do podziału na działki o pow. 10.000 m kw, cena 300.000 zł
* Salnia- Baran – działka o pow. 2.000 m kw, media: woda, prąd, cena 16 zł/m kw
* Salnia- Baran – działka o pow. 5.000 m kw, media: woda, prąd, cena 16 zł/m kw
* Zduny – przy drodze wylotowej – idealna na KOMIS samochodowy – pow. 1250 m kw, cena 30.000 zł
* Zduny – działki budowlane o pow. 700 – 900 m kw, cena 35 zł/m kw
* Zduny – działka budowlana o pow. 1522 m.kw, dojazd drogą o nawierzchni asfaltowej, media: woda, prąd, gaz, tel POLECAM!!! cena 65.000 zł
* Koźmin Wlkp – działka budowlana o pow. 3800 m.kw przy ulicy o nawierzchni asfaltowej, media: woda, prąd, gaz, cena 171.000 zł
* Cieszków – grunt rolny o pow. 4 ha – w jednym kawałku cena 40.000 zł/ha
* Cieszków- grunt rolny o pow. 2 ha – w jednym kawałku cena 40.000 zł/ha
* 5 Km od Krotoszyna – działka o pow. 700 m.kw – media: woda, prąd, kan. Sanit. – cena 66.500zł

SPRZEDAŻ MIESZKAŃ

* Leszno – lokal mieszkalny o powierzchni 54 m.kw, 3p+k+l, V piętro, satelita, internet, piwnica, cena 150.000 zł
* Krotoszyn – okolice centrum – lokal mieszkalny w nowym budownictwie o pow. 79 m.kw – 4p + k + l + wc + garaż + piwnica – wysoki Parter – mieszkanie po generalnym remoncie cena 350.000 zł
* Krotoszyn – komfortowe mieszkanie położone na spokojnym osiedlu – pow. mieszkania 64 m.kw – I Piętro – 3 p + k + l + wc + loggia – remontowane na bieżąco, a także częściowo wyposażone cena 195.000 zł
* Krotoszyn – komfortowe mieszkanie o pow. 155,5 m.kw – II Piętro – 5 p + 2 k + 2 łazienki – mieszkanie po generalnym remoncie – C.O. gazowe – idealne dla osób chcących prowadzić działalność gospodarczą lub dla dwóch rodzin cena 300.000 zł
* Krotoszyn - budynek mieszkalny składający się z dwóch niezależnych lokali mieszkalnych / każde z oddzielną Księgą Wieczystą / mieszkanie na parterze o powierzchni 69,31 m.kw (3 pokoje,kuchnia i łazienka) w cenie 250.000 zł oraz mieszkanie na piętrze o powierzchni 80,31 m.kw ((3 pokoje,kuchnia i łazienka) w cenie 280.000 zł w cenie każdego z mieszkań są też wliczone 2 garaże murowane

ZAMIANA MIESZKAŃ

* Krotoszyn – mieszkanie własnościowe w bloku z cegły, pow. 55,5 m.kw – IV Piętro – 3 p + k + l – czynsz 300 zł/m-c, zamienię na mieszkanie 3 pokojowe w bloku o pow. powyżej 60 m.kw
* Krotoszyn –mieszkanie własnościowe o pow. 38 m.kw – Parter – 2 p + k + l + balkon – czynsz 250 zł/m-c z ogrzewaniem, zamianie na mieszkanie 2 lub 3 Pokojowe o metrażu powyżej 45 m.kw
* Krotoszyn – mieszkanie własnościowe w bloku z cegły o pow. 59,8 m.kw – Parter – 3p + k + l + loggia – czynsz 341 zł/m-c, zmiennie na mieszkanie mniejsze 3 pokojowe o pow. 50-55 m.kw – do II Piętra
* Krotoszyn – mieszkanie własnościowe – kawalerka na IV Piętrze o pow. 27 m.kw – 1p + k + l – czynsz 140 zł/m-c, na mieszkanie większe 2 pokojowe o pow. 40-55 m.kw

SPRZEDAŻ DOMÓW

* Krotoszyn –okolica ul. Rawickiej – budynek mieszkalno – handlowo – usługowy – położony na działce o pow. 723 m.kw, składający się z części mieszkalnej o pow. 160 m.kw i części handlowej o pow. 140 m.kw.
Budynek w bardzo dobrym stanie technicznym (nowe okna, ocieplenie, elewacja) – ogrzewanie gazowe i węglowe, na działce garaż i wiata, cena 580.000 zł
* Krotoszyn - CENTRUM – budynek o charakterze mieszkalno – handlowym, składający się z lokalu handlowego (o pow. ok.70 m.kw) na parterze i obszernego mieszkania na piętrze, istnieje możliwość rozbudowy jak i adaptacji dodatkowych lokali mieszkalnych, całość na działce o pow. 215 m.kw cena 370.000 zł
* Krotoszyn – NOWY budynek mieszkalny (stan surowy zamknięty) parterowy z poddaszem użytkowym, wykonany z wysokiej klasy materiałów, położony na działce o pow. 2500 m.kw; pow. domu wraz z poddaszem 200 m.kw cena 400.000 zł POLECAM
* Krotoszyn – ul. Langiewicza – budynek mieszkalny o pow. 220 m.kw, położony na działce o pow. 798 m.kw; wszystkie media, garaż + bud. Gospodarczy, idealny dom dla dwóch rodzin cena 500.000 zł
* Krotoszyn – nowy – stylowy budynek mieszkalny (dach dwuspadowy): piwnica + parter + poddasze, położony w zacisznym miejscu niedaleko lasu na działce o pow. 1520 m.kw, posiadający: ocieplenie, nowe okna (drewniane), ogrzewanie olejowe (piec BUDERUS). Do wykończenie użyte wysokiej jakości materiały. Na działce garaż na 2 samochody cena 465.000 zł
* Krotoszyn – komfortowy budynek mieszkalny w zabudowie bliźniaczej, (idealny dla 2 rodzin) działka o pow. 338 m kw, budynek po generalnym remoncie (nowe okna typu PCV, nowa instalacja grzewcza) cena 450.000 zł
* Baszków – budynek mieszkalny: parter + poddasze, położony na działce o pow. 682 m.kw; dojazd drogą o nawierzchni asfaltowej, media: woda, prąd, gaz, telefon cena 100.000 zł DO NEGOCJACJI!!!
* 18 Km od Krotoszyna – nowy dom parterowy z poddaszem użytkowym(rok bud. 2003) o pow.156 m.kw, położony na działce o pow. 1899 m.kw – w pobliżu lasu i terenów parkowych, do zamieszkania od zaraz cena 330.000zł
* Koźmin Wlkp – budynek mieszkalny 1 lub 2 rodzinny, parter + piętro + poddasze, położony blisko centrum na działce o pow. 1606 m.kw; media: woda, prąd, gaz, kanalizacja, telefon, wykonany z solidnych materiałów, do zamieszkania od zaraz cena 340.000 zł
* Koźmin Wlkp – budynek mieszkalny 1 lub 2 rodzinny, parter + piętro + poddasze, położony blisko centrum na działce o pow. 800 m.kw; media: woda, prąd, gaz, kanalizacja, telefon, wykonany z solidnych materiałów, do zamieszkania od zaraz, cena 280.000 zł
* Zduny – budynek mieszkalny – przeznaczony do generalnego remontu położony na działce o pow. 242 m.kw, cena 30.000 zł

GOSPODARSTWA ROLNE

* Cieszków – gospodarstwo niedaleko drogi krajowej, składające się z obsiedliska o pow. 1,5 ha w skład, którego wchodzi: -budynek mieszkalny parter + poddasze -stodoła 11x25 -stodoła 12x25 – garaże 8x10 cena 550.000 zł CENA DO NEGOCJACJI
* Cieszków – gospodarstwo rolne składające się z osiedliska (budynek mieszkalny + 3 budynki gospodarcze na działce o pow. 2,7 ha) i gruntów ornych o łącznej pow. ok. 13 ha - dogodny dojazd do osiedliska drogą utwardzoną, cena osiedliska i gruntów 1.045.000 zł Istnieje możliwość kupna samego osiedliska. CENA DO NEGOCJACJI
* 5 Km od Pleszewa – przy drodze o nawierzchni asfaltowej, zabudowania mieszkalne (budynek mieszkalny) oraz zabudowania gospodarskie położone 150 metrów od ściany lasu.Całość na działce o pow. 7,7 ha (w jednym kawałku)- przez działkę przepływa rzeka – idealne na ośrodek jeździecki lub gospodarstwo agro-turystyczne cena 550.000 zł

ROZPOCZĘTE BUDOWY

* Zduny – rozpoczęta budowa budynku jednorodzinnego (pozwolenie + projekt + dziennik budowy) położona na działce o pow. 1522 m.kw, dojazd drogą o nawierzchni asfaltowej, media: woda, prąd, gaz, tel, cena 65.000 zł
* Krotoszyn – NOWY budynek mieszkalny (stan surowy zamknięty) parterowy z poddaszem użytkowym, wykonany z wysokiej klasy materiałów, położony na działce o pow. 2500 m.kw, pow. domu wraz z poddaszem 200 m.kw cena 400.000 zł
* Biadki – rozpoczęta budowa budynku mieszkalnego – wylane fundamenty + projekt + zgromadzone materiały budowlane – na działce o pow. 2744 m.kw cena 80.000 zł

OBIEKTY O CHARAKTERZE PRODUKCYJNO – MAGAZYNOWYM

* Krotoszyn – Kopieczki – budynki gospodarcze położone na działce 3800 m.kw –z możliwością adaptacji na warsztat lub obiekt o podobnym przeznaczeniu cena 170.000 zł
* Krotoszyn – budynek magazynowo produkcyjny o pow. 300 m kw położony na działce 1600 m kw, na działce dobudowana wiata, możliwość prowadzenia dowolnej działalności gospodarczej, cena 280.000 zł
* 13 Km Krotoszyn – nieruchomość położona przy drodze o nawierzchni asfaltowej, zabudowana nowym budynkiem gospodarczym, składającym się z Hali o pow. 829 m.kw i części biurowej. Całość położona na działce o pow. 7900 m.kw. Budynek wykonany z pustaków żelbetonowych w tanie surowym zamkniętym, cena 420.000 zł

DO WYNAJĘCIA

* Krotoszyn – mieszkanie o pow. 40 m.kw – 2 pokoje + kuchnia + łazienka – parter – czynsz 760 zł/m-c (z ogrzewaniem, wodą i wywozem nieczystości)
* Krotoszyn – centrum – I piętro – lokal o pow. 65 m.kw, przeznaczony pod biuro, kancelarię czy szkołę językową, składający się z: Hallu + 2 pokoi + kuchni z jadalnią + łazienki i balkonu, ogrzewanie: piec gazowy + kominek czynsz 1.680 zł/m-c
* Krotoszyn – komfortowe mieszkanie o pow. 64 m.kw – 3 p + k + l czynsz 1000 zł/m-c

piasek. Tel. 0603 647 074.

- Usługi remontowo – budowlane zakładanie płytek, budowa i aranżacja kominków. Tel. 0693 828 753.
- Usługi koparko-ładowarką (kompleksowe usługi dotyczące wykopów wraz z wywozem ziemi) i sprzedaż żwiru – transport do 10 t. Tel. 0503 191 995.
- Usługi remontowo-budowlane zakładanie płytek, budowa i aranżacja kominków. Tel. 0693 828 753.
- **Za długi męża Michała, od 2005 roku, nie odpowiadam – Ewa Żojdź.**

USŁUGI – BUDOWLANE

- Instalacja wodno – kanalizacyjna i c.o. Tel. 0507 796 387.
- Tynki gipsowe agregatem. Tel. 0693 861 913.
- **Tynki gipsowe (stiuk włoski, marmorino, traweryn), tynk cementowo – wapienny, remonty od A do Z, kompleksowa adaptacja wnętrz. Tel. 0608 450 621.**
- **Układanie glazury i terakoty, prace murarskie, płyty gips-karton, przeróbki wody i kanalizacji, adaptacje strychów i poddaszy na pomieszczenia mieszkalne i użytkowe, faktury VAT, wycena, dojazd gratis. Tel. 062 722 84 15, 0601 077 470, 0693 846 910.**
- Usługi murarskie – murowanie, tynkowanie, schody, układanie płytek i kostki brukowej. Tel. 0662 485 941.
- **Wykończenia wnętrz: malowanie, układanie glazury, płyty K/G, panele, parkiet, cyklinowanie oraz inne wykończenia. Tel. 0516 023 310.**

SPRZEDAM – SAMOCHÓD

- Audi A3, 1.8 turbo, 1997 r. 5V, 180 KM, full opcja, ciemna śliwka, metalik, koła 17 cali aluminowe, przebieg 149 000 km – 18 500 zł. Tel. 0509 065 483.
- Audi A6 combi 2.5 TDI – 1999 r., full opcja, oprócz nawigacji. Tel. 0605 699 878.
- Citroen xara 2.0 HDI combi – 2008 r., srebrny met. Tel. 0506 310 307.
- Dwie ibizy – 1993 r. – 1 100 zł. Tel. 0880 102 992.
- Fiat 126 p – 1986 r., białe blachy. Tel. 0508 268 225.
- Fiat cinquecento 0,7 – 1997 r., turkusowy, 80 000 km, jedyny taki w kraju, po pełnym turningu (neony, spoilery, audio, sportowy wydech i zawieszenie) stan idealny, przegląd do czerwca 2009 r., ubezpieczony. Tel. 0502 051 337.
- Fiat punto 1.2 – 1994 r., niebieski, pełen wtrysk, 75 KM. Tel. 0606 396 848.
- Fiat uno 1.4 – 1995 r., srebrny, 148 000 km, 5 drzwi, radio, stan dobry. Tel. 0601 501 677.
- Ford escort 1.4 – 1992 r., grafitowy met, c. zamek, szyberdach, ważne opłaty – 2 700 zł. Tel. 0600 432 012.
- Ford escort combi 1.8 D – 1996 r., bardzo ekonomiczny, szyberdach, immobiliser, wspom. kierownicy, welur, roleta na bagażnik, relingi, bezwypadkowy, I właściciel w Polsce. Tel. 0692 470 267.
- Nissan primera 1.6 16V – 1999 r., salonowy, kupiony w kraju, bezwypadkowy, pełna dokumentacja. Tel. 0668 172 878.
- Nissan primera 1.6 16V – 1994 r., pełna elektryka, inst. gaz. Tel. 062 725 72 65.
- **Mazda 121 – 1991 r., ciemna zieleń. Tel. 062 722 65 09.**
- Mercedes 124 E 300 TD – 1994 r., 356 000 km, automat, klimatronic, czarny. Tel. 0668 309 455.
- Opel vectra combi 1.6 – 1998 r., zadbany, granatowy met., el. szyby, ABS, klimatyzacja, stan tech, bdb – 12 500 zł. Tel. 0693 104 766.
- Peugeot 205 XE 1.1 – 1988r., stan dobry, jeden właściciel, od 1992r. w Polsce, garażowany, aktualna rejestracja i OC. Tel. 062 747 14 69.
- Peugeot 106 1.1 – 2000 r., 120 000 km, granatowy, I właściciel w kraju – 7 900 zł. Tel. 0697 450 440, 0609 406 272.
- Peugeot 307 1,6V – 2001 r., inst. gaz. sekwencyjna, klimatronic, el. szyby i lusterka, radio ze zmieniarką na 5 płyt – 20 400 zł. Tel. 0600 243 506.
- Renault clio 1.2 Expression D4 – 2002 r., ABS, klimatyzacja, radio, elektryczne szyby, centralny zamek, 4 x air bag, wspomaganie kierownicy - 14 900 zł. Tel. 0509 160 254, 062 588 00 27.
- VW golf III 1.4 – 1992 r., granatowy – 2 700 zł + opłaty. Tel. 062 722 65 79, 0601 317 195.

SPRZEDAM – CZĘŚCI

- Felgi alum. 13 cali do fiata (4 x 98) z oponami, stan felg i opon idealny (opony na gwarancji jednoszczonowe, rajdowe). Tel. 0511 567 209.

SPRZEDAM – RÓŻNE

- Przyczepy kampingowe 2 i 4-osobowe z pełnym wyposażeniem, stan bdb. Tel. 0667 197 119.
- Quad Bashan 200 cm3, nowy, ks. pojazdu, polska homologacja, gotowy do rejestracji – 5 000 zł. Tel. 0669 330 570.
- Radio samochodowe Pioneer DEH P85 BT, odczytuje: CD, CD-R, CD-RW, MP3, WMA, WAV, AAC, CD Text, bluetooth DEH-P85BT, elektryczny mechanizm opuszczania, Aux-in, bezpośrednie sterowanie odtwarzaczem iPod, wyjście Sub-display, bezpośredni napęd subwoofera, 20-miesięczna gwarancja – 1 200 zł do uzg. Tel. 0667 544 109, 0663 063 944.

„Grządka" Krawiectwo ciężkie miarowe
salon sukien ślubnych – pracownia,
odzież damska, męska, młodzieżowa, szaty liturgiczne, komunijne, togi (sędzia, prokurator, adwokat, prawnik), haft komputerowy.
Krótkie terminy realizacji.
Krotoszyn, ul. Grudzielskiego 19 (przed apteką Parcelki),
tel. 062 722 75 37.

Migomat Kabit PS 230 T
110 – 200 A, 13,5 V – 24 V.
Tel. 0693 050 401.

Jałowice cielne hodowlane i użytkowe skupuje
Przedsiębiorstwo BIS cielność powyżej 6 m-cy.
Tel. 065 573 86 31, 065 572 73 36
pon. – pt. 8.00 – 16.00

Czy Jawnik zostanie wreszcie ujarzmiony?

Przez nasze miasto przepływa ciek zwany Jawnikiem. Jego istnienia doświadczają często mieszkańcy najniżej położonych rejonów. Dzieje się tak zwłaszcza podczas letnich burz. Dlatego urzędnicy miejscy pracują nad wdrożeniem nowej inwestycji, mającej na celu modernizację dotychczasowego systemu zagospodarowania wód opadowych.

Najpierw była ekspertyza

Pracownicy Urzędu Miejskiego zwrócili się o ekspertyzę dotyczącą zagospodarowania wód opadowych. Podjął się jej Instytut Meteorologii i Gospodarki Wodnej w Poznaniu. O wyniku ekspertyzy pisaliśmy w *Rzeczy* z 21 sierpnia 2007 roku. Przystępując do zadania, Urząd Miejski liczy na dofinansowanie inwestycji. Może ona objąć do 85% wszystkich jego kosztów. Całe zadanie pochłonie 20 mln zł i będzie finansowane głównie ze środków Unii Europejskiej w ramach Wielkopolskiego Regionalnego Programu Operacyjnego. Widnieje tam pod nazwą: *priorytet III – środowisko przyrodnicze, dział 3.5 – wzmocnienie ochrony przeciwpowodziowej zagrożonych obszarów.*

Trzy zadania

Jak informuje naczelnik Wydziału Inwestycji i Rozwoju, Andrzej Kaik, nie rozpoczął się jeszcze nabór wniosków. Według harmonogramu przedstawionego przez Urząd Marszałkowski nabór wniosków powinien się rozpocząć w III kwartale br. Wniosek zawiera trzy zadania. Pierwsze to ochrona przeciwpowodziowa, w związku z czym jezioro Odrzykowskie będzie pełniło rolę zbiornika retencyjnego. Wcześniej musi być odmulone, pogłębione i powiększone. Powstaną jeszcze dwa zbiorniki retencyjne: przy ul. Okrężnej oraz za linią kolejową nieopodal Dzierżanowa. Budowa i modernizacja zbiorników ma spowodować ograniczanie przepływu największych wód opadowych oraz wyrównanie odpływu. W przyszłości wokół zbiorników retencyjnych oraz cieków wodnych utworzone zostaną strefy zieleni, które spowodują odczyszczenie wód powierzchniowych spływających do cieków. Zadanie drugie i trzecie dotyczą regulacji cieków odkrytych i modernizację cieków zakrytych. Te budowane były w różnym czasie, z rozmaitych materiałów i według różnych technologii. Średnica Jawnika nie pozwala na odebranie wszystkich wód deszczowych. Miasto znacznie rozrosło się, przybyło mieszkańców, a podziemny ciek pozostał ten sam, nie remontowany. Ceglana konstrukcja z początku XX wieku nie wytrzymuje nacisku gruntu, w wielu miejscach jest uszkodzona.

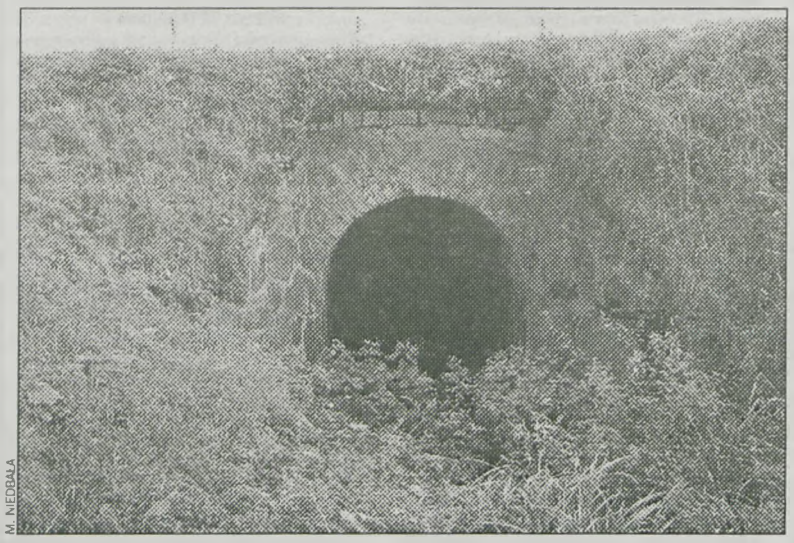

M. NIEDBAŁA

Wylot Jawnika z jez. Odrzykowskiego

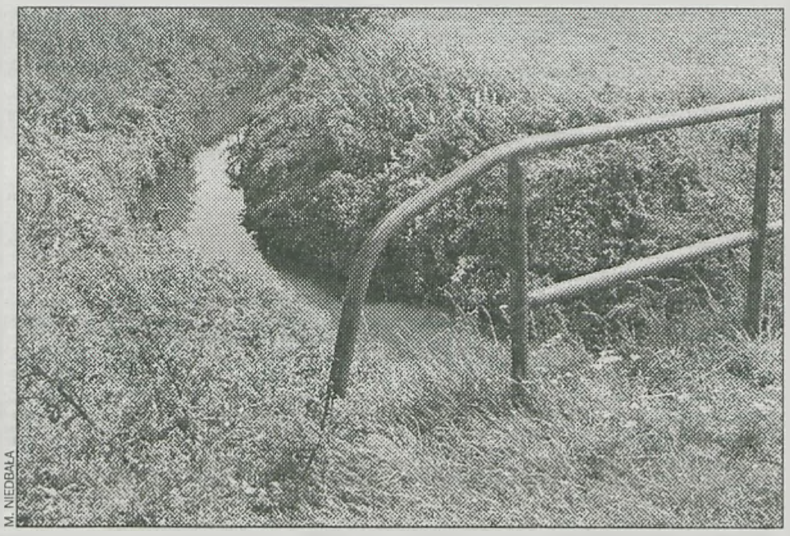

M. NIEDBAŁA

W tym rejonie Jawnik wpływa do oczyszczalni ścieków

Podziemna rzeka

Przepływający przez Krotoszyn ciek ma dwa odgałęzienia. Jeden z nich – główny wypływa ze smoszewskiego lasu, by podążając pod ulicami: Sulmierzycką, Ostrowską, Głowackiego dostać się do jeziora Odrzykowskiego. Później przecina ulice: Koźmińską, Floriańską, Sienkiewicza i dalej pod targowiskiem i wiaduktem przedostaje się do oczyszczalni ścieków. Druga odnoga Jawnika również rozpoczyna się w lesie. Jej trasa przecina później ulice Wiewiórowskiego, Ceglarską, Świętokrzyską i Słowiańską. Między Ogrodowskiego a Młyńską ciek płynie przez działki, potem pod ul. Piastowską. Po ominięciu przedszkola *Miś Uszatek* między blokami i tuż przy garażach, łączy się w końcu z ciekiem głównym.

Przedstawiając ogrom prac nie można zapomnieć o konieczności odcięcia dopływu ścieków sanitarnych do Jawnika z dużej części Krotoszyna. M.in. z okolic al. Powstańców Wlkp., rynku i ul. Floriańskiej wpływają one dotychczas do zakrytej części cieku. W planach jest więc budowa odcinków kanalizacji sanitarnej. Dopiero po wykonaniu trzech etapów prac oraz rozdzieleniu kanalizacji deszczowej i sanitarnej mieszkańcy najniżej położonych miejsc w Krotoszynie (są to ul. ul. Koźmińska, Kościuszki, Piastowska i Sienkiewicza) w czasie burz powinni odczuć ulgę i nie bać się o zalania ich posesji.

Paweł Krawulski

NASI GOSPODARZE

KAZIMIERZ GIGASIEWICZ

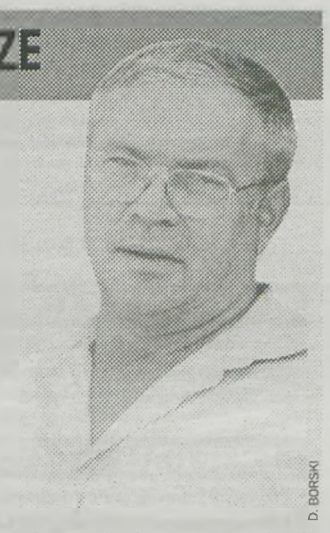

D. BORSKI

Mieszkający w Sulmierzycach Kazimierz Gibasiewicz ma 55 lat i od roku 1983 prowadzi 58-hektarowe gospodarstwo rolne. Jego głównym zajęciem jest hodowla krów, zajmuje się też hodowlą świń. Od lat w jego gospodarstwie dominują buraki.

W trudnej pracy pomagają Gibasiewiczowi dwaj synowie. – *Obaj kształcili się w tym kierunku i nigdy nie zmuszałem ich do pracy w gospodarstwie.*

Jak wygląda jego dzień pracy? – *Na szóstą idę do obory; gdzie odbywa się dojenie. Następnie trzeba nakarmić zwierzęta i posprzątać.* Później śniadanie. Po krótkiej przerwie od godziny 17.30 rozpoczyna się kolejna część prac – oprzątanie oraz sprawy, które wymagają reakcji.

Gibasiewicz twierdzi, że życie rolnika nie należy do łatwych. Dobry gospodarz musi znać się na wielu dziedzinach, np. ekonomii czy naprawie sprzętu. – *W przeciwnym razie zdecydowanie zwiększają się i tak niemałe już wydatki.* Głównie ze względu na ograniczenie kosztów Gibasiewicz od jakiegoś czasu sam prowadzi swoje finanse.

Kto przejmie po nim gospodarstwo? – *Mam nadzieję, że będą to synowie, ale jak już podkreślałem, nie będę ich do tego zmuszać czy namawiać.*

Gibasiewicz narzeka, iż w razie nieodpowiedniej pogody bądź spadku koniunktury gospodarstwa nie można z dnia na dzień przebranżowić. Jest to proces długofalowy, planowany rokrocznie. – *Wymagałoby to ogromnych nakładów finansowych. Nie przeistoczę zagród w chlewni w odpowiednie pomieszczenia dla krów.*

Kazimierz Gibasiewicz życzłby sobie stabilizacji. Chciałby wiedzieć, ile kosztuje produkcja danej jednostki i ile otrzyma za jej sprzedaż.

(debe)

W rubryce tej przybliżamy sylwetki ciekawych ludzi. Zachęcamy Państwa do zgłaszania osób, które powinny – Waszym zdaniem – zostać przedstawione Czytelnikom.

RZECZ PRAWNA

Każdy z nas jest na co dzień konsumentem. W sklepie, na targowisku, w warsztacie samochodowym. Wszędzie tam, gdzie zawieramy umowę z przedsiębiorcą, występujemy w roli konsumenta. Przedsiębiorca jest profesjonalnym uczestnikiem życia gospodarczego. Kieruje własną działalnością i co do zasady zna przepisy prawa, którym musi się podporządkować lub wykorzystuje je dla własnych korzyści. Ustawodawca obejmuje konsumentów szczególną ochroną prawną (np. ustawa o tzw. sprzedaży konsumenckiej).

O sile przepisów stanowi umiejętność ich zastosowania. Uprawnienia konsumenta reguluje szczegółowo ustawa z 27 lipca 2002 r. o szczególnych warunkach sprzedaży konsumenckiej oraz o zmianie Kodeksu cywilnego, z której wynika, że sprzedawca ponosi odpowiedzialność za niezgodność towaru z umową oraz z tytułu gwarancji.

Zakupiony towar jest niezgodny z umową, jeśli w chwili jego wydania: 1) nie odpowiada podanemu przez sprzedawcę opisowi, 2) nie nadaje się do celu, do jakiego jest zwykle używany, 3) nie ma właściwości odpowiadających cechom towaru danego rodzaju, 4) nie odpowiada oczekiwaniom dotyczącym towaru wynikającym np. z reklam.

Ponadto towar jest niezgodny z umową, jeżeli został nieprawidłowo zamontowany lub uruchomiony, jeśli czynności te zostały wykonane przez sprzedawcę, osobę przez niego wyznaczoną albo kupującego według instrukcji.

To, że towar był niezgodny z umową w momencie jego wydania, musi udowodnić kupujący. Jest od tego zwolniony, jeśli niezgodność towaru zostanie wskazana przed upływem sześciu miesięcy od dnia wydania. Sprzedawca nie ponosi odpowiedzialności za niezgodność towaru z umową, gdy kupujący o niej wiedział lub powinien był wiedzieć.

Z powodu niezgodności towaru z umową kupujący może żądać: 1) naprawy albo wymiany towaru na nowy lub 2) obniżenia ceny albo odstąpienia od umowy. Żądania z punktu 1. mają pierwszeństwo przed żądaniami z grupy 2. Możliwość skorzystania z powyższych uprawnień jest ograniczona terminami. Sprzedawca ponosi odpowiedzialność za niezgodność towaru z umową przez dwa lata od momentu jego wydania. Dla rzeczy używanych termin ten może być inny, ale nie krótszy niż rok.

Kupujący od momentu wykrycia niezgodności towaru ma dwa miesiące na powiadomienie o sprzedającego (poprzez np. list zwykły, list polecony). Kupujący może żądać naprawy, wymiany towaru, obniżenia ceny albo może odstąpić od umowy w ciągu roku od dnia wykrycia niezgodności towaru z umową. Przestrzeganie tych terminów jest bardzo ważne, niedotrzymanie ich powoduje utratę uprawnień.

Gwarancja jest mylona z odpowiedzialnością za niezgodność towaru z umową. Gwarancję dobrowolnie wystawia sprzedawca albo producent, który określa w niej swoje obowiązki wobec kupującego, czas jej gwarancji i zasady realizacji uprawnień konsumenta. Treść gwarancji zależy wyłącznie od woli wydającego, natomiast treść odpowiedzialności za niezgodność towaru z umową wynika z przepisów prawa i nie może być modyfikowana przez strony umowy sprzedaży. Jest to rozwiązanie korzystniejsze, bo wyposaża konsumenta w pewne minimum uprawnień, których nie może zostać pozbawiony.

Krzysztof Raczyński

Po nowej Ostrowskiej jeżdżą zbyt szybko!

Nowo wyremontowana ul. Ostrowska jest jedną z ładniejszych dróg w Krotoszynie. Zdaniem jej mieszkańców jest także rajem dla piratów drogowych. W miniony weekend pijany kierowca staranował barierki oddzielające jezdnię od chodnika. Choć wszystko wskazuje na to, że był to przypadek incydentalny, mieszkańcy czują się zaniepokojeni.

Sprawę zgłosił nam jeden z Czytelników. Jego zdaniem, naruszanie przepisów ruchu drogowego przez kierowców jest nagminne i stwarza ogromne niebezpieczeństwo, szczególnie dla pieszych. Nasz rozmówca jako jedno z najniebezpieczniejszych miejsc na ulicy wskazał łuk przy markecie *Lewiatan*.

Zapytaliśmy mieszkańców pobliskich posesji, czy podzielają zdanie czytelnika. – *Faktycznie, ruch jest bardzo duży, a kierowcy jeżdżą nieostrożnie* – przyznał starszy mężczyzna. – *Sam kilka razy o mało nie zostałem potrącony podczas przechodzenia przez jezdnię* – dodał. Jego sąsiadka również wypowiedziała się w podobnym tonie. Jej zdaniem najważniejszym problemem jest nadmierna prędkość zmotoryzowanych. – *Chodzę późno spać i słyszę rozpędzone samochody przejeżdżające w nocy pod moimi oknami* – powiedziała nam.Dodała też, że straż miejska i policja za rzadko pojawiają się w tym miejscu, by kontrolować prędkość. Powróciła także do sobotniego zdarzenia. – *W miejscu, gdzie kierowca ściął barierki stało kiedyś drzewo. Dobrze, że przed remontem je ścieli, bo mogłoby dojść do tragedii* – przyznała. Jak się okazuje problem występuje na całej ul. Ostrowskiej. Mieszkająca kilkaset metrów dalej starsza pani również zwróciła naszą uwagę na ogromne natężenie ruchu i prędkość samochodów. – *Szczególnie niebezpiecznie jest w godzinach rannych, gdy ludzie spieszą się do pracy oraz późnym wieczorem* – powiedziała nam.

M. NIEDBAŁA

Kierowcy z przesadą wykorzystują gładką nawierzchnię ulicy

M. NIEDBAŁA

Dziś wylot ul. Ostrowskiej przypomina wielkomiejską arterię

Opinie stróżów prawa dotyczące Ostrowskiej są nieco odmienne. Niepokoi uspokajający wydźwięk ich wypowiedzi. – *Przekraczanie dozwolonej prędkości to nagminny problem dróg krajowych na terenie Krotoszyna* – przyznaje komendant municypalnych, Waldemar Wujczyk. Jego zdaniem Ostrowska nie jest pod tym względem niechlubnym wyjątkiem. – *Regularnie kontrolujemy prędkość samochodów w punktach wyznaczonych przez komendanta powiatowego policji, ta ulica również znajduje się pośród nich* – dodał Wujczyk. Strażnicy ustawiają na niej swój fotoradar co najmniej dwa razy w miesiącu. W opinii szefa strażników, ze względu na przeprowadzany remont wyjazd w kierunku Ostrowa jest i tak jedną z najbezpieczniejszych ulic wylotowych z miasta. Na całej jej długości wprowadzono zakaz wyprzedzania oraz wybudowano pas z kostki pośrodku, a pasy ruchu w obu kierunkach są dość wąskie – co skutecznie hamować ma zapędy piratów drogowych.

Policjanci również zapewniają, że w ostatnim czasie nie notowano tam wzmożonej liczby zdarzeń. – *Pijany kierowca w miniony weekend wjechał w barierki na chodniku, ale poza tym zdarzenia drogowe nie występują tam ze zwiększoną częstotliwością* – podsumował Jacek Piechota, rzecznik krotoszyńskich policjantów. Zarządca drogi – Generalna Dyrekcja Dróg Krajowych i Autostrad również nie notuje zwiększonej liczby szkód.

Mikołaj Niedbała

Na Ostrowskiej pijany wjechał w płot!

W niedzielę, 10 sierpnia na ul. Ostrowskiej mieszkaniec naszego miasta jadący fiatem ulysse bez powodu zjechał na prawą stronę i uderzył w barierkę oddzielającą jezdnię od chodnika. Po przybyciu na miejsce zdarzenia okazało się, że nieodpowiedzialny kierowca jechał na *podwójnym gazie* – w chwili zdarzenia miał 1,7 promila alkoholu w wydychanym powietrzu. Policjanci zatrzymali pijanego kierowcę do wyjaśnienia. Za swój czyn odpowie przed sądem.

NASZ KOMENTARZ

Jak udało się ustalić, Ostrowska nie wiedzie prymu wśród najniebezpieczniejszych ulic w naszym mieście. Niemniej ze względu na idealną – jak na razie – gładkość nawierzchni kusi kierowców, by znacznie przekraczać prędkość. To proste spostrzeżenie bardziej przekonuje niż pełne nieuzasadnionego spokoju wypowiedzi strażników i policjantów. Jeśli już Krotoszyn dorobił się tak nowoczesnej arterii, to warto zadbać, by do zniszczeń na niej dochodziło jak najrzadziej, a mieszkańcy czuli się bezpiecznie. Poprzez obecność stróżów prawa oczywiście.

redaktor dyżurny

Nie ma chętnych na dostawę bonów

Samodzielny Publiczny Zakład Opieki Zdrowotnej w Krotoszynie ogłosił procedurę przetargową, która miała wyłonić dostawcę bonów towarowych dla pracowników. Niestety, ku zdziwieniu dyrekcji, nie zgłosił się żaden chętny do sięgnięcia po niebagatelną kwotę ok. 320 tys. zł.

O całej sprawie 14 sierpnia poinformował dyrektor SP ZOZ Paweł Jakubek. Pismo informujące o zaistniałej sytuacji otrzymały zarządy zakładowe związków zawodowych krotoszyńskiego szpitala oraz starosta. Czytamy w nim, że do końca terminu składania ofert, tj. do 14 sierpnia do godz. 10.00 do dyrekcji nie wpłynęła żadna propozycja firmy chętnej na dostawę bonów.

– *Jest to jeden z nieprzewidzianych scenariuszy, które pisze życie* – powiedział w rozmowie z nami Paweł Jakubek. Szef ZOZ-u przyznał, że w poprzednich latach zamówienie to cieszyło się dużym zainteresowaniem na lokalnym rynku. – *Kilkakrotnie przetarg wygrywało krotoszyńskie Zrzeszenie Handlu i Usług, ze względu na najszerszą ofertę produktów oferowanych posiadaczom bonów* – wyjaśnił Jakubek. W tym roku, jak wynika z nieoficjalnych informacji, zrzeszenie nie przystąpiło do przetargu ze względu na problemy techniczne. Prawdopodobnie zawinił okres wakacyjny - nie było możliwości wydrukowania odpowiedniej ilości bonów w wyznaczonym przez przetarg terminie.

Jak zapewnia dyrektor Jakubek, sytuacja jest jednak pod kontrolą. – *Niebawem ogłosimy kolejny przetarg*. Na razie warunku dotyczące zakupu bonów pozostają te same. – *Mamy nadzieję, że tym razem nie wystąpią żadne trudności i oferenci wezmą w nim udział. Jeśli nie, będziemy ogłaszać go do skutku* – dodał dyrektor. Szef ZOZ-u zasugerował jednocześnie, że najpoważniejszymi kandydatami na dostawców bonów są rodzime firmy, gdyż w interesie zakładu jest zapewnienie pracownikom możliwości niekłopotliwej ich realizacji. **(mik)**

Wylot – kres remontu

Jak powiedziano nam w leszczyńskim oddziale Generalnej Dyrekcji Dróg Krajowych i Autostrad, remont drugiego odcinka ulicy Ostrowskiej dobiega końca. Remont ma potrwać do końca sierpnia, aktualnie drogowcy prowadzą drobne prace wykończeniowe. Wykonano nową nawierzchnię, pasy do skrętu w lewo, wydłużono ciąg pieszo-rowerowy. Powstał ciąg barierek oraz system odwadniający. Gruntownej przebudowie poddano skrzyżowanie z ul. Sulmierzycką, będącą częścią drogi wojewódzkiej nr 444. Przeprowadzona na Ostrowskiej przebudowa miała na celu nie tylko poprawienie komfortu jazdy, ale przede wszystkim poprawę bezpieczeństwa. Odpowiadając na wątpliwości naszych Czytelników, przedstawiciele GDDKiA zapewnili, że firma wykonująca remont ma również obowiązek zadbać o estetykę otoczenia drogi. W związku z tym ubytki trawy i ziemi na poboczach zostaną uzupełnione, a leśny skwerek między Ostrowską a Sulmierzycką – uporządkowany. **(mik)**

Strony sportowe redaguje Daniel Borski.

Biały Orzeł Koźmin – Płomyk Koźminiec 4:1 (2:1)

Orły zgasiły Płomyk

Świetną formą błysnął w swoim pierwszym meczu ligowym *Biały Orzeł*. Prowadzony przez Dariusza Maciejewskiego nadspodziewanie gładko rozprawił się z silnym *Płomykiem* Koźminiec.

Kilka dni przed inauguracją koźminianie zgłosili do gry dwójkę piłkarzy pozyskanych z *Astry:* Wojciecha Falentina i Mateusza Kubiaka. Obaj znaleźli uznanie w oczach trenera Maciejewskiego i rozpoczęli mecz w podstawowym składzie. Już w trzeciej minucie inny z nowych zawodników *Orła* Maciej Kubka groźnie uderzył z 20 metrów. Kamil Zaborowski *wypluł* piłkę, ale zdołał uratować się skuteczną obroną dobitki w wykonaniu Błażeja Ciesielskiego. Na kolejny atak musieliśmy zaczekać do 11 minuty, kiedy to Falentin dość przypadkowo dograł na lewą stronę do Kubki. Ten bez zastanowienia zagrał w tempo do wybiegającego na wolne pole Ciesielskiego. Filigranowy napastnik pognał z piłką w kierunku bramki *Płomyka* i przytomnie dograł wzdłuż bramki do zamykającego akcję Roberta Nowakowskiego, który skierował piłkę do bramki Zaborowskiego.

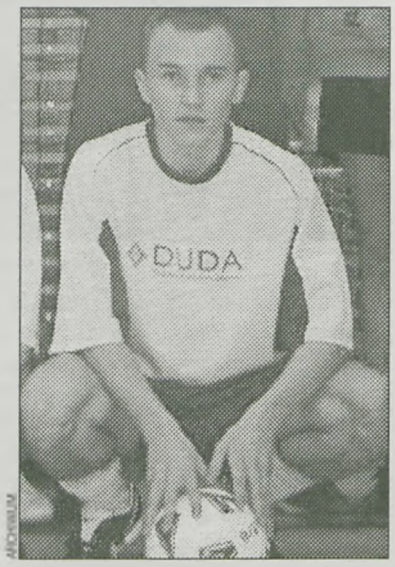

ARCHIWUM

Błażej Ciesielski

Chwilę później Nowakowski zrewanżował się Ciesielskiemu. Popularny *Kazek* zrobił *kółeczko* w środkowej strefie boiska i ładną *podcinką* uruchomił kolegę z ataku. Ciesielski opanował futbolówkę, lecz gdy przymierzał się do oddania strzału obok był już Zaborowski, który zdołał odbić piłkę. W 22 minucie przebudzili się przyjezdni. Rzut wolny spod linii bocznej wykonywał Krzysztof Matuszak. Nieudanie do strzału złożył się Michał Potarzycki, ale piłka przypadkowo trafiła pod nogi Dawida Cieślaka. Ten płaskim strzałem w długi róg zmusił do kapitulacji Michała Grzelaka.

Dwie minuty przed przerwą miejscowi przeprowadzili kontrę. Ciesielski wymienił piłkę z Falentinem i wpadł w pole karne. Jego uderzenie zablokowali obrońcy rywali, ale piłka wróciła do *Fali*, który zrobił zwód i padł na murawę jak rażony piorunem. Wszyscy byli przekonani, iż sędzia podyktuje rzut karny. Wszyscy, poza samym sprawiedliwym, który ukarał Falentina żółtą kartką za próbę wymuszenia *jedenastki*.

Ostatnia minuta pierwszej odsłony przyniosła radość koźmińskim kibicom. Rzut wolny z okolic środka pola egzekwował Kubka. Wysoko zawiesił piłkę, która zmierzała w kierunku dalszego słupka. Bramkarz *Płomyka* wyskoczył do niej wraz z niepilnowanym Kubiakiem. Z powietrznego pojedynku zwycięsko wyszedł rosły stoper, który z sześciu metrów posłał piłkę niemalże w samo *okienko* bramki gości.

Po zmianie stron defensywa gości popełniła katastrofalny błąd. Ciesielski podawał prostopadle w pole karne. Do piłki wystartował obrońca i bramkarz *Płomyka*, który sygnalizował, że przejmie piłkę. Pierwszy dotknął jej jego partner i jak się okazało był to gwóźdź do trumny gości, bowiem piłka poszybowała w górę. Na to tylko czekał kapitan *Orła* Damian Skrzypczak i sprytnym uderzeniem głową skierował ją do pustej bramki.

Przyjezdni próbowali odrobić straty, lecz w ich poczynaniach brakowało inwencji przekonania. Z kolei gospodarze odgryzali się niebezpiecznymi kontratakami. Po dwóch z nich bardzo dobre okazje miał Falentin, ale oba jego strzały zdołał wybronić Zaborowski.

Wynik potyczki został ustalony w 83 minucie meczu. Piłkę w środku boiska przechwycił Skrzypczak, który wymienił podania z Falentinem i zagrał do rozpędzającego się Ciesielskiego. Ten dobrze przyjął piłkę i uderzeniem w kierunku dalszego słupka umieścił ją w siatce. Chwilę później gospodarze mogli już cieszyć się z bardzo udanej inauguracji sezonu.

Daniel Borski

Bramki

1:0 – Robert Nowakowski (11'), 1:1 – Dawid Cieślak (22'), 2:1 – Mateusz Kubiak (45' głową), 3:1 – Damian Skrzypczak (55' głową), 4:1 – Błażej Ciesielski (83')

Biały Orzeł

Grzelak – Kolański, Maryniak, Kubiak, Stępa – Nowakowski (89/ Poczta), Skrzypczak, Namysłowski, Kubka (83' Styburski) – Falentin, Ciesielski (90+2' M. Lis)

Płomyk

Zaborowski – Figan, Kosiński, Wawrocki, Świtała – Potarzycki (72' Mielcarek), Matuszak, Guźniczak (83' Nowak), Cierniewski (46' Woźniak) – Mrowiński (68' Nogaj), Cieślak

Obozy koźmińskich sportowców

W ramach sportowego podsumowania sezonu zawodnicy koźmińskiego UKS *Jedynka* uczestniczyli w obozie dochodzeniowym. Na zajęciach pojawiło się ponad pięćdziesięcioro dzieci z gmin Koźmin i Niechanowo.

Plan drugiego letniego obozu stacjonarnego przygotowali instruktorzy Hanna Frankowska, Dorota Jankowiak i Jacek Zawodny. Do udziału w zajęciach zaproszono zaprzyjaźnionych sportowców z innego UKS-u – *Błyskawicy* Niechanowo.

Grupa dzieci, licząca dokładnie 54 osoby, wiele czasu spędziła na zajęciach w sali gimnastycznej. Nie zabrakło także wizyt na boisku ze sztuczną nawierzchnią oraz na kortach tenisowych. Ponadto grano w unihokeja i różnorodne dyscypliny drużynowe, m. in. w piłkę nożną, siatkową i ręczną. Dzieci korzystały także z uroków miejscowej pływalni. Ciekawie wypadła wycieczka turystyczno-krajoznawcza po Koźminie czy zwiedzanie Muzeum Ziemi Koźmińskiej. Akcentem kończącym obóz było ognisko, które odbyło się w Szymanowie. Wtedy też burmistrz Jarosław Ratajczak wręczył medale i dyplomy uczestnikom obozu. Koźmiński obóz nie był jedyną sportową atrakcją dla dzieci. Dwójka najlepszych unihokeistów *Jedynki:* Artur Chojnicki i Mikołaj Kubot od 28 lipca do 8 sierpnia przebywała na zgrupowaniu w Białej Piskiej. Obóz prowadził trener kadry narodowej Marek Dancewicz.

ARCHIWUM

Trener kadry M. Dancewicz, A. Chojnicki, M. Kubot i opiekun T. Wojciechowski

Miejmy nadzieję, że dostrzeżenie talentu młodych koźminian sprawi, iż ci zaczną trenować jeszcze intensywniej i być może za jakiś czas wystąpią w reprezentacji Polski.

(debe)

Rusza sportowy program

Uczniowski Klub Sportowy *Olimpia* Cieszków uzyskał 1 900 zł na prowadzenie wakacyjnych zajęć sportowych w wioskach gminy. Akcja rusza od połowy sierpnia.

Pieniądze pochodzą z Dolnośląskiej Fundacji Ekorozwoju, która rozpisała konkurs w ramach programu *Działaj lokalnie*. Zajęcia sportowe dla dzieci i młodzieży prowadzone będą w Cieszkowie, Górach oraz Pakosławsku. Ich koordynatorem będzie Leszek Wosiek, trener zapaśników UKS *Olimpia*. Według niego, sportowe zajęcia będą miały charakter ogólnorozwojowy i rekreacyjny. Jeśli jednak znajdą się dzieci, które później zechcą rozpocząć regularne treningi, będą mogły spróbować swoich sił w cieszkowskiej sekcji zapaśniczej.

W tym samym konkursie co *Olimpia*, wystartowało także Towarzystwo Przyjaciół Ziemi Cieszkowskiej. Jego projekt opiewał na kwotę 5 tys. zł i dotyczył zagospodarowania terenu sportowego w Górach. W sołectwie tym, na działkach przekazanych gminie Cieszków przez wrocławski odddział Agencji Nieruchomości Rolnych, powstaje boisko sportowe wraz z zapleczem sanitarno-socjalnym. Jak powiedziała nam Dominika Szczepanik, prezes TPZC, choć Dolnośląska Fundacja Ekorozwoju wysoko oceniła przygotowany przez stowarzyszenie projekt, to jednak nie przyznała cieszkowianom pieniędzy na realizację planowanego programu.

Sławek Pałasz

Wakacyjny tenis

Działająca w Koźminie *Jedynka* już po raz czwarty zorganizowała Wakacyjny Turniej Tenisa Ziemnego Dzieci w Grze Deblowej. Do turnieju *O puchar prezesa UKS „Jedynka"* przystąpiło osiem par. Po zaciętej i stojącej na dość wysokim poziomie rywalizacji pierwsze miejsce wywalczył duet Artur Chojnicki/Przemysław Szyszka. W finale zwycięzcy pokonali Małgorzatę i Michała Mastalierzów. Trzecie miejsce wywalczyła dwójka Piotr Staniewski/Piotr Leopold.

(debe)

ARCHIWUM

Uczestnicy po zakończeniu zmagań i dekoracji

Zagrają 30 sierpnia

Ze względu na złe warunki atmosferyczne planowany na ubiegłą sobotę Turniej Siatkówki Plażowej o Puchar Burmistrza Krotoszyna odbędzie się 30 sierpnia w obiekcie przy ulicy Ogrodowskiego. Zmagania rozpoczną się o godzinie 10.00, a zgłoszeń dokonywać można przed rozpoczęciem imprezy.

Turniej rozgrywany będzie w kategorii open.

(debe)

Piast Kobylin – Ardi Krobianka Krobia 1:0 (0:0)

Zwycięstwo po wolnym Siwego

Piast Kobylin sięgnął po pierwszy komplet punktów w sezonie 2008/09. Gracze Marka Nowickiego, dzięki pięknemu trafieniu Krzysztofa Kendzi z rzutu wolnego, skromnie pokonali drużynę _Ardi Krobianka_ Krobia 1:0.

Przed tygodniem kobylinianie, mimo że mogli pokusić się o zwycięstwo, podzielili się punktami z *Płomykiem* Koźminiec. Przed meczem z *Krobianką* gospodarze uchodzili za faworytów. Już pierwsze minuty potwierdziły wcześniejsze spekulacje.

Miejscowi rozpoczęli spotkanie z bardzo wysokiego C. Już w drugiej minucie ustawionego tuż za linią pola karnego gości Tomasza Andrzejewskiego powalił na ziemię jeden z rywali. Do wykonania rzutu wolnego podszedł postrach IV-ligowych bramkarzy Krzysztof Kendzia. *Siwy* precyzyjnie uderzył nad murem, a piłka wpadła w górny róg bramki przyjezdnych.

Szybko objęte prowadzenie chyba nieco uśpiło zawodników Nowickiego, bowiem kilka minut później Łukasz Ratajczak potężnie kropnął z dystansu. Piłka odbiła się od poprzeczki bramki Dominika Sadowskiego po czym trafiła na głowę Bartosza Krajki. Rosły napastnik gości został jednak zablokowany i nie oddał strzału. Pierwsza odsłona nie była jednak zbyt ciekawa. Do przerwy godne odnotowania akcje można było policzyć na palcach jednej ręki. Dwa z nielicznych ataków *Piasta* mogły zakończyć się powodzeniem. W 38 minucie meczu nowo pozyskany napastnik Adrian Nawrot próbował lobować golkipera rywali. Wydawało się, iż ładnie podcięta piłka zmierza do opustoszałej bramki. Niestety, ostatecznie futbolówka minęła słupek z niewłaściwej strony. Tuż przed zejściem do szatni wynik podwyższyć mógł Marcin Kurzawa, lecz jego uderzenie w pełnym biegu z 15 metra w bardzo dobrym stylu wyłapał bramkarz gości.

W drugiej połowie gra wyraźnie nabrała tempa. Momentami oglądaliśmy wymianę akcji za akcję, ale zarówno ataki *Piasta* jak i jego rywali nie przynosiły powodzenia. Goście, mimo iż mieli nieco więcej z gry, poza kilkoma strzałami z dystansu nie potrafili poważniej zaniepokoić Sadowskiego. Atakom kobylanian również zabrakło wykończenia i niedzielna konfrontacja zakończyła się minimalnym triumfem *Piasta*.

Już w najbliższą środę rozegrana zostanie III kolejka spotkań o mistrzostwo IV ligi. Gracze z Kobylina udadzą się do Jankowych, gdzie zmierzą się z drużyną *1968*. Trzy dni później *Piast* podejmować będzie zespół GKS Krzemieniewo.

Daniel Borski

Bramka

1:0 – Krzysztof Kendzia (2' wolny)

Piast

Sadowski – P. Kowalski, Biernat, Skrzypczak, Pospiech – Andrzejewski (90' Szlachetka), Kurzawa, Kendzia, Krysiak – Rejek, Nawrot

CKS Zduny – Szczyt Szczytniki 1:2

Nie tak miało być

Nieudanie rozpoczęli rozgrywki o mistrzostwo kaliskiej A-klasy zawodnicy CKS-u Zduny. Zespół prowadzony od niedawna przez Jerzego Andrzejewskiego nie sprostał na własnym boisku drużynie *Szczytu* Szczytniki.

Gospodarze przystąpili do niedzielnego pojedynku osłabieni brakiem pierwszego bramkarza Marcina Machowskiego. Zagrał natomiast wracający z *Gromu* Golina Karol Nowicki. Na murawie pojawił się także sam trener Andrzejewski.

Spotkanie rozpoczęło się udanie dla gospodarzy, którzy objęli prowadzenie po uderzeniu Dariusza Ibrona z rzutu karnego. *Jedenastka* została podyktowana jak najbardziej słusznie, bowiem jeden z graczy gości zagrał ręką w obrębie własnej *szesnastki*. Pomimo przewagi w polu zdunowianie nie potrafili podwyższyć prowadzenia. Sztuka pokonania bramkarza powiodła się gościom, którzy wykorzystali jeden z nielicznych wypadów na połowę rywali i było 1:1. Nieoczekiwanie, zamiast ponownego prowadzenia CKS-u, miejscowi musieli odrabiać straty, bowiem po centrze z boku boiska atakujący *Szczytu* strzelając z 5 metrów głową, umieścił piłkę w siatce.

D.BORSKI

Karol Nowicki ponownie w Zdunach

Gospodarze nie mieli więc nic do stracenia i rzucili się do frontalnych ataków. Przewaga *teamu* Andrzejewskiego nie przyniosła jednak korzyści bramkowej. Najlepszą sytuację na wyrównanie zaprzepaścił Nowicki, który 2 minuty przed końcem uderzeniem z 6 metrów posłał piłkę tuż obok bramki.

W drugim meczu nowego sezonu zdunowianie zagrają na boisku *Unii* Szymanowice. Pojedynek zaplanowano na 24 sierpnia na godzinę 11.00.

(debe)

Sulimirczyk Sulmierzyce – LZS Kaszyce Wielkie 5:2 (2:1)

To było udane przetarcie

Sulimirczyk bez większych problemów pokonał u siebie zawodników LZS-u Kaszyce Wielkie, występujących na co dzień w dolnośląskiej B-klasie. Dla piłkarzy Jacka Pilichowskiego był to przedostatni mecz kontrolny przed walką w Okręgowym Pucharze Polski oraz spotkaniami o ligowe punkty.

Konfrontacja na sulmierzyckim boisku od początku przebiegała pod dyktando miejscowych, którzy objęli prowadzenie po celnym uderzeniu Tomasza Pawlaka. Przed przerwą padły jeszcze dwa gole. Najpierw goście doprowadzili do remisu, ale *gola do szatni* uzyskał Maciej Banasiewicz, czym wyprowadził swój zespół na prowadzenie.

W drugiej odsłonie przewaga zawodników Pilichowskiego uwidoczniła się jeszcze bardziej. Trzy spośród wielu ataków sulmierzyckiej jedenastki zakończyły się powodzeniem, a na listę strzelców wpisywali się kolejno Pawlak, Mariusz Doktor oraz Paweł Matylak. Gospodarze stracili jednego gola, ale i tak prowadzili wysoko 5:2. Wynik mógł poprawić jeszcze Matylak, lecz młodemu pomocnikowi zabrakło nieco zimnej krwi przy wykonywaniu rzutu karnego.

W meczu przeciw LZS-owi nie wystąpił czołowy piłkarz *Sulimirczyka* Piotr Kapała, który w sobotę 9 sierpnia powiedział sakramentalne *tak*. Ślub odbył się w krotoszyńskiej parafii św. Piotra i Pawła, a wybranką serca popularnego *Kapka* została Monika Majewska.

Do drużyny z grodu Sulimira dołączył były piłkarz *Astry* i *Sulimirczyka*, filigranowy napastnik, Łukasz Marciniak. Zgłoszenie go do rozgrywek to tylko kwestia czasu. Prawdopodobnie upadła sprawa pozyskania Sławomira Grzesiaka, pozostającego bez klubu, innego wychowanka klubu z Krotoszyna.

Przed pierwszym meczem z juniorami *Astry*, który w ramach rozgrywek o OPP odbędzie się 24 sierpnia, sulmierzyczanie rozegrają jeszcze mecz rewanżowy z drużyną z Kaszyc Wielkich. ***(debe)***

D. BORSKI

Monice i Piotrowi życzymy wiele szczęścia na nowej drodze życia!

Sulimirczyk

Majewski – M. Pauliński, Brajer, Wypyszyński – Szymanowski – T. Pawlak, Nadolny, Doktor, Matylak – Marciniak, Banasiewicz, na zmiany wchodzili Liszewski i Chęciak

KONKURS

Konkurs

Wygraj roczny kurs!

Kilka miesięcy temu ogłosiliśmy kolejną edycję naszego dorocznego konkursu, w którym nagrodami są dwa roczne kursy wybranego języka obcego w szkole językowej THE GOLD BELL. W poprzednim numerze gazety zamieściliśmy w tym miejscu ostatni kupon konkursowy. Na kartki z krótką odpowiedzą na pytanie: *Jaki jest najpopularniejszy Twoim zdaniem język świata i dlaczego tak sądzisz?* oraz załączonym kompletem 12 kuponów czekamy do 2 września. ***(red.)***

THE GOLD BELL
SZKOŁA JĘZYKÓW OBCYCH
Placówka oświatowa pod nadzorem pedagogicznym Kuratorium Oświaty w Poznaniu od 1998
10-letnia tradycja doświadczenie w nauczaniu języków daje ci pewność, że Twoje pieniądze nie będą zmarnowane! Nasi absolwenci są dzisiaj wykwalifikowanymi lektorami!
Ogłasza zapisy na nowy rok szkolny do grup języka ANGIELSKIEGO, NIEMIECKIEGO, FRANCUSKIEGO, WŁOSKIEGO, HISZPAŃSKIEGO, ROSYJSKIEGO
Zapraszamy DZIECI, MŁODZIEŻ I DOROSŁYCH.
✓ Łączymy metodę tradycyjną z metodą Callana.
✓ Status naszej szkoły umożliwia Ci także skorzystanie ze świadczeń ZUS. Wystawiamy również zaświadczenia do WKU.
✓ Dogodny, comiesięczny system płatności.
✓ Przygotowanie do wszystkich egzaminów: międzynarodowych FC, CAE, wstępnych, maturalnych.
✓ MAŁE GRUPY, PODRĘCZNIK GRATIS! 130 godzin w roku – więcej niż inni!
✓ Doświadczona i wykwalifikowana kadra pod nadzorem metodyka. Również nauczyciele akademiccy, native speakers.
✓ Specjalne programy dla dzieci przedszkolnych.
✓ Kładziemy nacisk na mówienie.
✓ Nasze metody dają Ci gwarancję, że będziesz mówił na każdych zajęciach!
Nowości! Przygotowanie do egzaminu gimnazjalnego.
Najniższa cena w mieście!
od 13 sierpnia do 12 września

FORUM RZECZY

Spędziłeś ciekawie wakacje? ***Podziel się wspomnieniami. Aby w nietuzinkowy sposób przeżyć choćby kilka dni, nie zawsze trzeba wielkich pieniędzy. Liczy sie raczej pomysł, odwaga, konsekwencja. Napisz do nas.***

www.rzeczkrotoszynska.pl

Korona Pogoń Stawiszyn – Astra Krotoszyn 1:2 (1:2)

Drugi mecz i druga wygrana

Po zwycięstwie nad *Pogonią* Trębaczów młodzi piłkarze *Astry* uporali się na wyjeździe z *Koroną Pogoń* Stawiszyn. Naszej drużynie wygraną zapewnił Adam Szych, który dwukrotnie wpisał się na listę strzelców.

Spotkanie w Stawiszynie było typowym meczem walki. Obie ekipy nie zaprezentowały porywającego stylu, twardo walcząc o każdy metr boiska, a efektem zaangażowania piłkarzy było wiele żółtych kartek. Przyznać jednak trzeba, że *Astra* zasłużyła na zwycięstwo, bowiem nasi gracze dłużej utrzymywali się przy piłce i częściej dochodzili do sytuacji strzeleckich. Na groźne ataki krotoszynian miejscowi potrafili odpowiedzieć tylko kilkoma uderzeniami z dalszej odległości.

Zawodnicy Włodzimierza Bajera objęli prowadzenie w 26 minucie gry. Znajdujący się na prawym skrzydle najbardziej doświadczony gracz *Asterki* Maciej Leis wycofał piłkę na 11 metr, gdzie nadbiegał Adam Szych. Młody pomocnik uderzył bez przyjęcia, a piłka ugrzęzła w górnym rogu bramki *Korony*.

Kilka minut po zdobyciu pierwszego gola na listę strzelców ponownie wpisał się Szych. Akcję bramkową zainicjował Marcin Ciesielski. Prawy pomocnik *Astry* oddał mocny strzał na bramkę miejscowych. Golkiper gospodarzy odbił piłkę, ale ta dotarła do czyhającego kilka metrów od linii bramkowej Szycha. *Szyszka*, jak mówią na niego koledzy, ładnie głową przelobował bramkarza *Korony* i było 0:2.

Pod koniec pierwszej części meczu miejscowi wywalczyli rzut rożny. Piłka została wycofana na linię pola karnego. Strzał oddał Łukasz Iwasiński, a piłka odbijając się od Łukasza Smyczyńskiego znalazła drogę do siatki, kompletnie myląc Bartłomieja Wośka.

Po zmianie stron obie ekipy znów nie zachwyciły. W dalszym ciągu dominowała walka, a jedyną klarowną okazję w tej części gry miał Adam Staszewski. Ten będąc oko w oko z bramkarzem gospodarzy zdecydował się na drybling, jednak golkiper *Korony* zdołał mu wygarnąć piłkę spod nóg. W końcowym rozrachunku krotoszynianie okazali się lepszym zespołem i po dwóch seriach spotkań mają na koncie komplet *oczek*.

Trzecim starciem w nowym sezonie dla podopiecznych Bajera będzie konfrontacja z *Sokołem* Droszew. Mecz odbędzie się przy ulicy Sportowej w najbliższą niedzielę o godzinie 11.00. ***(debe)***

ARCHIWUM

Adam Szych

Bramki

0:1 – Adam Szych (26'), 0:2 – Adam Szych (30' głową), 1:2 – Łukasz Iwasiński (41')

Astra

Wosiek – Witek, Idkowiak, Kniat – Nowak, Smyczyński (85' Kołaski) – M. Ciesielski (70' M. Kujawski), Szych, Staszewski – R. Ciesielski (60' Stybel), Leis

REKLAMA

SPRZEDAM
PODNOŚNIK ELEKTRYCZNY
Z PROSTOWNIKIEM
O UDŹWIGU 750 kg
Tel. 062 722 71 42

REKLAMA W RZECZY

BĘDZIESZ ZADOWOLONY!

RZECZ KROTOSZYŃSKA. TYGODNIK LOKALNY. PISMO POWSTAŁE Z RUCHU *SOLIDARNOŚCI*. Adres redakcji: **63-700 Krotoszyn, ul. Sienkiewicza 2a, bo.c 35.** Redaktor naczelny: **Sebastian Pośpiech**. Wydawca: *Lumen Press* spółka z o. o., **63-700 Krotoszyn, ul. Sienkiewicza 2a.** Prezes: **Romana Hyszko.** Druk: *Norpol-Press* (Wrocław). Tel. **062 725 33 54, 722 71 42,** faks **062 722 71 42,** e-mail: **sekretariat@rzeczkrotoszynska.pl, reklama@rzeczkrotoszynska.pl.** Konto: **ING BANK ŚLĄSKI SA o/KALISZ 51 1050 1201 1000 0023 2200 5493.** Nakład: 5000 egz. Tygodnik zrzeszony w Stowarzyszeniu Gazet Lokanych w Warszawie.

Jednoaktówka w dwudziestu czterech odsłonach, grywana regularnie co wtorek. Premiera: **20 marca 1990**. Scenariusz, **zespołowy**, reżyseria: **Sebastian Pośpiech**, fotodekoracje: **Bartek Blecha.** Obsada: **Daniel Borski, Romana Hyszko, Mikołaj Niedbała.** Afisze i reklamy: **Mirosław Gabrysiak, Anna Pietrzak, Dariusz Milewski**. Suflerka: **Maria Drygas-Witek**. Artyści występujący gościnnie: **Artur Deckert, Maciej Hoffmann, Bożena Maćkowiak, Sławomir Palasz, Ferdynand Woźny.**

Zastrzegamy sobie przyjemność opracowywania lub skracania nadesłanych tekstów. Niektórym nadajemy piękne tytuły, niektóre nieco skracamy. Artykułów raczej nie gubimy, ale ich także nie zwracamy. Wzory i elementy graficzne nie będące własnością reklamodawcy należą wyłącznie do nas. Za treść ogłoszeń i reklam nie odpowiadamy. Wszystkich Czytelników kochamy... i zapraszamy w nasze niskie progi od 8.00 do 16.00, od poniedziałku do piątku. Tych, którzy są bardzo ciekawi, informujemy, że łamie nas **Artur Paterek**.

Stowarzyszenie Gazet Lokalnych

9 771231 769080 34