GAZETA jarocińska
TYGODNIK ZIEMI JAROCIŃSKIEJ
Nr 13 (911) 28 marca 2008
www.gj.com.pl
ISSN 1230-851X
Nr indexu 34382X
Cena 2,50 zł
(0% VAT)

Biblioteka Publiczna Jarocin Miasta i Gminy

Mimo zimna tradycja wielkanocnych „Niedźwiedzi", nazywanych także „Kominiorzami", po raz kolejny została podtrzymana. Najwięcej przebierańców można było spotkać w gminie Jaraczewo. Niestety, w tym roku „Niedźwiedzie" nie pojawiły się w Chrzanie i w Łuszczanowie, gdzie zawsze po wsiach wędrowały ich spore grupy.

Niedźwiedzie nie bały się zimna

Fotoreportaż na str. 9

JAROCIN

J(o)LA ma nowego prezesa

Andrzej Frąckowiak niespodziewanie stracił stanowisko prezesa Jarocińskich Linii Autobusowych w poniedziałek przed świętami. Oficjalne powody to niedostateczne radzenie sobie z trudnymi problemami w spółce i nierealizowanie założonych planów. Dzień później miejsce Frąckowiaka w fotelu przy Zacisznej zajął Janusz Kędzierski (na zdjęciu), niegdyś szef Miejskiego Zakładu Komunikacji w Kaliszu, ostatnio bezrobotny.

Czytaj na str. 3

POSŁOWI TO WISI

- Jak ktoś ma dość patrzenia, bardzo proszę niech patrzy w inną stronę - mówi poseł Leszek Aleksandrzak do tych, którym przeszkadzają jego materiały wyborcze w Jarocinie. Mimo że od kampanii minęło 5 miesięcy, zdjęcia parlamentarzysty wciąż zajmują powierzchnię na billboardach w centrum miasta. Co na to władze gminy? Właściciel reklam? Biuro posła?

Czytaj na str. 5

Wyginają śmiało ciało

Są młode, ładne i bez zahamowań, żeby prezentować w internecie to, co ich zdaniem posiadają najlepszego. Jarocińskie nastolatki mają ponad 500 profili ze zdjęciami na słynnym portalu fotka.pl. Niestety, wśród całej masy pięknych fotografii zdarzają się roznegliżowane i wyuzdane zdjęcia małolat.

Czytaj na str. 9

SPORT

PREZESÓW

Działacze JKS Jarota twierdzą, że w klubie wszystko zależy od Ryszarda Grzebyszaka. - *O wszystkim decyduje, jest w układach między spółką, klubem i miastem* - wyjawia jeden z członków zarządu. Jakie znaczenie mają układy nie wiadomo, wiadomo za to, że prezes Jaroty przez trzy miesiące nie potrafił podpisać umowy na wynajem stadionu. Nie zrobiła tego też gmina. Wreszcie szef spółki Jarocin - Sport, do której należy boisko, wynajął obiekt McDonaldowi i Jarota nie ma gdzie zagrać meczu 13 kwietnia.

Czytaj na str. 19

SĄD REJONOWY W JAROCINIE WYDAŁ WYROK

Burmistrz uznany za niewinnego

Burmistrz Jarocina uniewinniony. W czwartek jarociński sąd oczyścił Adama Pawlickiego z zarzutów niedopełnienia obowiązków i narażenia gminy na szkodę majątkową oraz oszustwa i przekroczenia uprawnień. - *Po dwóch latach przekonałem się, że sprawiedliwość jest w sądzie i tę sprawiedliwość usłyszałem* - powiedział na konferencji prasowej po wydaniu orzeczenia burmistrz. Wyrok jest nieprawomocny. Prokurator nie wyklucza apelacji.

Czytaj na str. 3

Pijany tirowiec skazany

Na 3 miesiące więzienia z warunkowym zawieszeniem na 2 lata i 3-letni zakaz prowadzenia pojazdów mechanicznych został skazany Mirosław G. Mając w organizmie 2,8 promila wsiadł za kierownicę kilkunastotonowej ciężarówki. Jechał drogą krajową nr 11 z Kalisza do Poznania. Podróż kompletnie pijanemu kierowcy przerwali we wtorek wieczorem jarocińscy policjanci.

Kilkanaście godzin wcześniej nietrzeźwy Paweł Sz. z Jarocina fordem uderzył w płot i drzewo. W wypadku ucierpiało 5 osób.

Czytaj na str. 4

JAROCIN

20 firm po Lenwicie

Lenwit był prawdziwą potęgą na miarę swoich czasów. Ponadtysięczna załoga, 65 hektarów terenu, kilkanaście hal produkcyjnych. Po upadku molocha na jego terenie jak grzyby po deszczu powstawały nowe firmy. Dziś działa tutaj 20 różnych podmiotów gospodarczych.

Czytaj na str. V

ŻERKÓW

Śmieci **i plany**

W najbliższy czwartek 27 marca w sali nr 3 urzędu miasta i gminy odbędzie się pierwsza w tym roku sesja Rady Miejskiej Żerkowa. Obrady rozpoczną się o godz. 12.00. W programie posiedzenia znalazły się uchwały w sprawie określenia górnych stawek opłat za odbiór śmieci, nieodpłatnego użyczenia budynku, w którym znajduje się siedziba żerkowskiego Kurkowego Bractwa Strzeleckiego oraz ustalenia zasad wynajmowania lokali komunalnych. Radni zajmą się również ustaleniem najniższego wynagrodzenia dla pracowników Zakładu Aktywności Zawodowej „Promyk" w Żerkowie i wyrażą swoją opinię w sprawie likwidacji jarocińskiej jednostki wojskowej. Część obrad będzie poświęcona zatwierdzeniu planów odnowy miejscowości Bieździadów, Brzóstków, Ludwinów i Żerków. (ls)

KOTLIN

Policja podziękowała

40 tysięcy złotych na zakup nowego radiowozu dla funkcjonariuszy z jarocińskiej komendy przekazała kotlińska rada gminy.

- *Chciałbym w imieniu komendanta powiatowego, swoim własnym i wszystkich policjantów Komendy Powiatowej Policji w Jarocinie serdecznie podziękować za ten dar, jakim jest przekazanie 40 tys. zł na zakup nowego radiowozu dla naszej jednostki* - powiedział na sesji zastępca komendanta, Leszek Kubiak. Zapewnił, że zakup ten poprawi stan bezpieczeństwa wśród mieszkańców gminy. Przyznał, że o ile w tej chwili komenda powiatowa w Jarocinie nie cierpi na brak policjantów, bo w ostatnim okresie zasiliło jej szeregi prawie dziesięciu nowych, młodych funkcjonariuszy, o tyle boryka się z problemami transportowymi. - *Tabor, którym dysponujemy, jest niestety wysłużony i jest go ciągle mało. O ile jeszcze w Jarocinie możemy wysłać jakieś patrole piesze do miasta i w ten sposób próbować realizować nasze podstawowe zadania, o tyle już na gminy ościenne pieszo raczej ludzi nie wyślemy. Stąd nasza potrzeba posiadania sprawnych środków transportowych. Dziękuję za już* - dodał zastępca komendanta - *a w przyszłości prosimy o jeszcze.* (akf)

Fot. Anna Kopras-Fijołek

ZASTĘPCA KOMENDANTA LESZEK KUBIAK podziękował kotlińskiej radzie za wsparcie finansowe dla jarocińskiej komendy na zakup samochodu.

WRAK NIE SZPECI JUŻ PRZY PARKU NA UL. ŚRÓDMIEJSKIEJ

Zwycięstwo nad wagonem

- *Do końca marca to zniknie* - zapewniał nas dwa tygodnie temu właściciel zdewastowanego wagonu przy Parku Zwycięstwa w Jarocinie. „Gazeta" pisała o sprawie po telefonach od mieszkańców miasta. Wagon sprzątnięto i to dwa tygodnie przed terminem wyznaczonym przez straż miejską. Gratulujemy: właścicielowi terenu - słowności, strażnikom miejskim - skuteczności, a mieszkańcom - kolejnego czystego miejsca. (nba)

ROZWALONY WAGON KOLEJOWY zniknął z miejskiego krajobrazu przed świętami

JARACZEWO

Dyrektorzy chcą być dyrektorami

Tylko dwie osoby zdecydowały się ubiegać o stanowiska dyrektorów Biblioteki Publicznej i Gminnego Ośrodka Kultury w Jaraczewie. Na każde z ogłoszonych postępowań wpłynęło po jednej ofercie. Najprawdopodobniej o dyrektorskie stołki ubiegają się dotychczasowi szefowie obu placówek - Regina Wiza i Jan Tomczak.

Rozstrzygnięcie konkursu zaplanowano na koniec marca. (era)

JAROCIN

Porady **w PCK**

Jesteś w trudnej sytuacji i potrzebujesz pomocy prawnika? Możesz się udać do jarocińskiego oddziału Polskiego Czerwonego Krzyża. - *Mam podpisaną umowę z radcą prawnym, który udziela porad* - informuje Tadeusz Zajdler, prezes jarocińskiego oddziału Polskiego Czerwonego Krzyża. Żeby z pomocy prawnika skorzystać, trzeba wcześniej zgłosić się do Tadeusza Zajdlera. Należy to zrobić udając się do siedziby PCK (ul. Poznańska 1a) między 8.00 a 15.00 albo telefonicznie pod numerem (0-62) 747-25-14. Prezes podkreśla, że można się do niego zgłaszać z różnego rodzaju problemami i, jak mówi, jeśli tylko będzie mógł - pomoże. (ag)

JAROCIN

Kryzys na festiwalu

Jedną z gwiazd tegorocznego Jarocin Festiwal, który odbędzie się od 18 do 20 lipca, ma być zespół Kryzys. Kapela zagra pierwszego dnia imprezy w oryginalnym składzie: Robert Brylewski, Ireneusz Wereński, Maciej Magura Góralski, Marek Iwańczuk i Tomasz Men Świtalski.

Kryzys to jeden z pierwszych polskich zespołów punkowych. Powstał w 1978 r. W Polsce jedynym oficjalnym wydawnictwem kapeli była kaseta „78-81". Kryzys działał do 1981 r. Częste zmiany składu doprowadziły do rozwiązania zespołu, na gruzach którego powstała - bardziej znana fanom rocka - Brygada Kryzys.

Bilety na Jarocin Festiwal 2008 można kupować od 17 marca na www.eventim.pl oraz na www.ticketpro.pl. W przedsprzedaży bilet jednodniowy na koncerty kosztuje 39 zł, karnet na cały festiwal - 59 zł. Po 1 lipca wstęp na imprezę będzie droższy i ma kosztować odpowiednio 49 i 69 zł. (ag)

RUCH LUDZI DOBREJ WOLI DLA MICHAŁA

Z koncertu kupią gitarę

Gitarę elektryczną chcą kupić dla chorego na mukowiscydozę Michała z Wojciechowa organizatorzy charytatywnego koncertu.

Wiosenny koncert spełnionych marzeń - tak nazywa się impreza, która odbędzie się 26 kwietnia (początek - godz. 18.00) w restauracji „Alabama" w Poznaniu (ul. Jaskółcza 15a). Wystąpią: zespół VERTIGO, Anna Girdziejewska, zespół hip-hopowy „Kubiszew", „Baryl" i „Cubol", „Aeschna" i Maciej „Elvis" Kryszak. Jako dodatkowe atrakcje organizatorzy zapowiadają: aukcję, pokaz barmański w wykonaniu grupy 40Percent oraz pokaz tańca w wykonaniu Romy Jakubowskiej i Adama Czuba.

Koncert organizuje Ruch Ludzi Dobrej Woli. Patronat medialny nad imprezą objęła również „Gazeta Jarocińska".

- *Fundacja Mam Marzenie, zainspirowana spełnieniem ostatniego życzenia Chrisa Greciusa, którego śmierć stała się początkiem światowego ruchu spełniania marzeń chorych dzieci, powstała, by spełniać marzenia polskich dzieci cierpiących na choroby zagrażające ich życiu* - mówi Lidia Bukowska-Zbytniewska, wolontariuszka fundacji i szefowa Wielkopolskiego Oddziału Ruchu Ludzi Dobrej Woli. Przez swoją działalność fundacja chce dostarczyć chorym dzieciom i ich rodzinom niezapomnianych wrażeń, które wniosą w ich życie radość, siłę do walki z chorobą i nadzieję na przyszłość. - *Celem Fundacji jest dotarcie do wszystkich polskich dzieci żyjących z chorobą zagrażającą ich życiu i wniesienie w nie niezwykłego, pozytywnego przeżycia* - dodaje Lidia Bukowska-Zbytniewska.

Fundacja dąży do tego, aby jak najwięcej marzeń polskich dzieci zostało spełnionych, bez względu na status społeczny rodziny i miejsce zamieszkania. - *W procesie spełniania marzenia staramy się, aby najbliższa rodzina dziecka mogła na moment zapomnieć o tragedii, jaka ją spotkała. Jako organizacja oparta na zasadach wolontariatu dążymy do tego, aby skupiać wokół siebie ludzi o wielkim sercu, otwartych na potrzeby chorych i słabszych, a przez realizację naszej misji chcemy wzmacniać postawy wolontaryzmu i humanitarne w polskim społeczeństwie* - podkreśla szefowa ruchu na Wielkopolskę.

Niedawno odwiedziła wraz z „Gazetą Jarocińską" oraz trzema innymi wolontariuszami Fundacji Mam Marzenie chorego na mukowiscydozę Michała Włodarczaka z Wojciechowa. Chłopiec narysował trzy swoje największe marzenia. Fundacja Mam Marzenie może spełnić tylko jedno. Na więcej nie pozwala bowiem statut. Michał wyjedzie wkrótce wraz z rodziną do Paryża - to jego największe marzenie. Na kolejnym rysunku znalazła się gitara elektryczna. - *Myślę, że sprezentowanie jej chłopcu byłoby dla niego nie tylko spełnieniem marzeń, ale również czymś, co trwałoby dłużej niż wyjazd do Paryża, elementem terapii, poszukiwaniem życiowego celu* - mówi Lidia Bukowska-Zbytniewska. Dlatego postanowiła zorganizować koncert charytatywny, z którego dochód przeznaczony będzie na zakup gitary elektrycznej dla Michała. Chłopiec weźmie udział w koncercie. Dodatkową niespodzianką będzie dla niego płyta Iry - jednego z ulubionych zespołów Michała, z dedykacją. (akf)

Przekaż 1 %, pomożesz i Ty

Środki finansowe na spełnianie marzeń chorych dzieci Fundacja pozyskuje poprzez wpłaty 1% podatku od osób o wielkim sercu, ponadto od sponsorów oraz z imprez charytatywnych.

Wpisz w zeznaniu podatkowym i przekaż 1 % podatku - Fundacja Mam Marzenie, numer KRS 0000177137.

Spotkanie **z profesorem Sandorskim**

Wykład „Międzynarodowa ochrona praw człowieka" wygłosi w środę, 2 kwietnia, prof. dr hab. Jan Sandorski. Profesor rozpocznie cykl wykładów zatytułowany :"Spotkania nie tylko dla maturzystów", na które zaprasza Wielkopolska Wyższa Szkoła Humanistyczno-Ekonomiczna w Jarocinie.

Jan Sandorski jest wykładowcą WWSH-E w Jarocinie, profesorem prawa międzynarodowego na Wydziale Prawa i Administracji Uniwersytetu im. Adama Mickiewicza w Poznaniu. Autor wielu rozpraw naukowych. W 2007 r. opublikowana została jego książka pt. „Nie deptać prawników. Wydział Prawa UAM w anegdocie". Jest m.in. członkiem Doradczego Komitetu Prawnego przy Ministrze Spraw Zagranicznych oraz, z ramienia tego ministra, członkiem Rady Polsko-Niemieckiej.

Wykład odbędzie się w siedzibie WWSH-E, al. Niepodległości 34a.

ZMIANA U STERU JAROCIŃSKICH "EMEK"

J(o)LA ma nowego prezesa

Andrzej Frąckowiak niespodziewanie stracił stanowisko prezesa Jarocińskich Linii Autobusowych w poniedziałek przed świętami. Dzień później jego miejsce w fotelu przy Zacisznej zajął Janusz Kędzierski, niegdyś szef Miejskiego Zakładu Komunikacji w Kaliszu, ostatnio bezrobotny.

Niedostateczne radzenie sobie z trudnymi problemami, co wpływało na pogarszającą się sytuację w spółce i powodowało nierealizowanie założonych planów - to oficjalne powody odwołania Andrzeja Frąckowiaka. Rada nadzorcza zebrała się w poniedziałkowe popołudnie, 17 marca. Decyzję podjęła jednogłośnie. Już dzień później o siódmej rano obowiązki przejął nowy prezes - Janusz Kędzierski z Kalisza. - *Wymagać od niego będziemy działań, które były spowalniane przez odwołanego szefa spółki* - podkreśla Jerzy Walczyński, przewodniczący rady nadzorczej. Chodzi w pierwszej kolejności o uporanie się z problemem wydzielonej z "emek" spółki Jarocin - Auto - Serwis, która popadła w kłopoty finansowe. Ponadto rada nadzorcza oczekuje, że nowy prezes przedstawi koncepcję rozszerzenia działalności JLA.

Andrzej Frąckowiak na temat kulis odwołania go na razie nie chce rozmawiać. Mówi jedynie, że nie wiedział, iż zostanie zwolniony. Nie chce powiedzieć, co w ostatnim dniu pracy w JLA usłyszał od członków rady nadzorczej.

Burmistrz Adam Pawlicki akceptuje decyzję i podkreśla, że była ona z nim konsultowana. - *Miałem alternatywę - wybrać nową radę nadzorczą albo nowego prezesa. Postanowiłem zostawić radę, bo uważam, że pracuje dobrze* - tłumaczy burmistrz. - *Nie widziałem podstaw, żeby im nie ufać. Jeżeli komuś nie ufam, to go zwalniam i pewnie podobnie robi rada nadzorcza* - podkreśla Pawlicki. **(ag)**

JANUSZ KĘDZIERSKI

Mieszka w Kaliszu. Skończył studia na wydziale maszyn i pojazdów na Politechnice Poznańskiej. Ma za sobą 40 lat pracy zawodowej. Zaczynał jako mechanik w kaliskim PKS-ie, potem awansował na szefa transportu w przedsiębiorstwie Agroma. Przez 10 lat pełnił funkcję najpierw zastępcy dyrektora, a potem dyrektora Miejskiego Zakładu Komunikacji w Kaliszu. Ma doświadczenie także w kierowaniu firmami branży spożywczej i spedycyjnej. Był ponadto dyrektorem w Zarządzie Dróg Miejskich w Kaliszu oraz dyrektorem do spraw inwestycji i rozwoju w Agro Star.

Spędziłem jakiś czas jako bezrobotny

Rozmowa z **JANUSZEM KĘDZIERSKIM**, nowym prezesem Jarocińskich Linii Autobusowych

Kiedy zaproponowano panu objęcie prezesury w JLA?
To było chyba na przełomie lutego i marca, ale to była luźna rozmowa.
Z kim?
Z przewodniczącym rady nadzorczej.
Zanim przejął pan obowiązki, miał pan możliwość zapoznania się z sytuacją spółki?
Powiem szczerze... Tyle, co mi przekazał przewodniczący rady nadzorczej. Wolałbym tego tematu nie rozwijać, bo ja w tej chwili nie wiem wszystkiego. Chociaż tutaj jestem.
To dlaczego przyjął pan tę pracę?
Człowiek musi coś w życiu robić. Jest to kolejne wyzwanie. Wiem, co trzeba zrobić, ale muszę rozpoznać stan obecny.
Nie wymagano od pana przygotowania koncepcji funkcjonowania JLA?
Zarys przedstawiłem, ale na ten temat nie chciałbym rozmawiać. Jestem tu trzeci dzień i o pewnych rzeczach nie wiedziałem, a się dowiedziałem. W odpowiednim czasie przedstawię coś bardziej konkretnego.
W jakiej kondycji poprzedni prezes zostawił spółkę? Będzie miał pan tu dużo roboty?
Proszę o następne pytanie.
Co to znaczy? Jest aż tak źle?
To znaczy, że nie czuję się upoważniony w tym momencie, żeby z panią na ten temat dyskutować.
Decyzja o zmianie prezesa zbiegła się w czasie z problemami Jarocin - Auto - Serwis, spółki córki. Co pan zamierza z tą firmą zrobić?
Powiedzmy, że rozważam jakieś warianty. Jak nabierze to precyzyjnych kształtów, wtedy na pewno poinformuję.
Skłaniałby się pan w kierunku wyprowadzenia tej działalności z JLA, czy nie?
Nie chciałbym takich dywagacji prowadzić. Nie należę do ludzi mówiących rzeczy, których nie są w stanie zrealizować. Jeżeli powiem, że coś będzie zrobione - a mam na to dowody i moja przeszłość zawodowa o tym świadczy - to musi być zrobione. Miałem sytuacje, że niektórzy śmiali się z tego, co mówiłem, co planuję zrobić, a później ściągali telewizję, żeby się tym pochwalić.
Jakie było pańskie pierwsze wrażenie po przekroczeniu murów spółki?
Jestem w tej chwili pracownikiem tej firmy i będę robił wszystko, żeby ten wizerunek zmienić. Moje wrażenie w tym momencie się nie liczy (...)
Przyjęte kierunki działalności JLA - systematyczna wymiana taboru komunikacji miejskiej na ekonomiczniejszy i próba pozyskiwania dodatkowych przychodów z usług przewozów turystycznych, pana zdaniem są trafne?
Jak najbardziej (...) Na pewno musi być ustabilizowana sytuacja finansowa, żeby można było snuć dalsze perspektywy.
Planuje pan zmiany w strukturze zatrudnienia JLA?
W którymś momencie będzie to nieuniknione, ale nie na zasadzie, że wymieniamy wszystkich.
Jakie stanowisko pan opuścił, żeby objąć prezesurę w Jarocinie?
Pracowałem ostatnio w firmie Agro Star. Byłem dyrektorem ds. inwestycji i rozwoju. W momencie, kiedy pole działania dla mnie się skończyło, a propozycje, które właścicielowi składałem, nie bardzo go satysfakcjonowały, zwolniłem się. Spędziłem jakiś czas jako bezrobotny. Takie są czasy.

Rozmawiała ANNA GAUZA

SĄD REJONOWY W JAROCINIE WYDAŁ WYROK

Burmistrz uznany za niewinnego

Burmistrz Jarocina uniewinniony. W czwartek sąd oczyścił Adama Pawlickiego z zarzutów niedopełnienia obowiązków i narażenia gminy na szkodę majątkową oraz oszustwa i przekroczenia uprawnień. Wyrok jest nieprawomocny.

Niewinny - usłyszał w Wielki Czwartek burmistrz Jarocina w jarocińskim sądzie. Na ogłoszenie wyroku przyszli m.in. jego pracownicy, urzędnicy starostwa i radni. Sąd, wydając wyrok, uznał, że Adam Pawlicki nie popełnił przestępstw zarzucanych mu w akcie oskarżenia. Przypomnijmy. Ponad rok temu ostrowska prokuratura rejonowa postawiła burmistrzowi dwa zarzuty. Miał nie dopełnić obowiązków przy negocjacjach w sprawie kupna przez gminę ponad 3-hektarowej działki przy ul. Maratońskiej w Jarocinie od Rolniczej Spółdzielni Produkcyjnej w Kotlinie. Oskarżony był również o oszustwo, jakiego miał się dopuścić w stosunku do włoskiej firmy IT.EKO.

Sąd orzekł, że żaden z zarzutów nie znalazł potwierdzenia w materiale dowodowym. Co więcej, jak podkreślił w uzasadnieniu sędzia Maciej Gruchalski, prokuratorskie śledztwo, choć trwało prawie rok, nie zostało przeprowadzone dokładnie. - *Zarzuty popełnienia przestępstwa postawiono oskarżonym po niemal rocznym śledztwie w dniu 12 grudnia 2006 r. W tym momencie oskarżeni złożyli pierwsze wnioski dowodowe, które zostały oddalone z argumentacją, iż w sposób oczywisty zmierzają one do przedłużenia postępowania. Ta argumentacja w ocenie sądu była całkowicie chybiona, gdyż w ten sposób ciężar postępowania dowodowego został w znacznej części przerzucony na sąd, a ta sytuacja nie powinna mieć miejsca* - zaznaczył Maciej Gruchalski.

W ustnym uzasadnieniu wyroku przewodniczący składu orzekającego podkreślił, że nie było podstaw do oskarżenia burmistrza o niegospodarność. Zarzut w sprawie działki przy Maratońskiej określił jako "nieporozumienie", bo stan faktyczny - w ocenie sądu - był jednoznaczny: gmina nie miała możliwości kupić ziemi od RSP. - *W ocenie sądu co do tej kwestii w ogóle nie powinien być skierowany akt oskarżenia, a postępowanie winno być już umorzone w momencie postępowania przygotowawczego. Praktycznie już po drugiej rozprawie, w marcu ubiegłego roku, było oczywistym, że zarzut ten nie ma jakichkolwiek podstaw prawnych* - podkreślił sędzia Gruchalski.

Również drugi zarzut - oszustwa i przekroczenia uprawnień sąd uznał za bezpodstawny. Sędzia tłumaczył, że Adam Pawlicki - w świetle przepisów i zgromadzonych dowodów - nie zarządzał przedsiębiorstwem żony, nie był tam zatrudniony, miał pełnomocnictwo szczególne do jednorazowej czynności - podpisania zgody na przejęcie leasingów. - *Tego typu (...) aktywność osoby pełniącej funkcję publiczną w działalności gospodarczej członka rodziny nie rodzi odpowiedzialności karnej, co słusznie zauważył prokurator w przemówieniu końcowym, lecz co najwyżej odpowiedzialność polityczną przed wyborcami* - powiedział sędzia. Podkreślił, że interes publiczny nie był tu zagrożony.

Po ogłoszeniu wyroku, na konferencji prasowej w ratuszu Adam Pawlicki powiedział: - *Po dwóch latach przekonałem się, że sprawiedliwość jest w sądzie i tę sprawiedliwość usłyszałem.*

Wyrok jest nieprawomocny. - *Zażądam uzasadnienia i wtedy będę miał 14 dni na podjęcie decyzji, ale już dziś sugeruję, że apelacja raczej będzie* - zapowiedział prokurator Kazimierz Kozak.

(ag)

NA OGŁOSZENIU WYROKU nie było żony burmistrza, która wespół z nim zasiadała na ławie oskarżonych. Sąd nałożył na nią karę grzywny w wysokości 22,5 tys. zł za to, że sprzedała po zawyżonej cenie - według sądu - Newco LPG Consulting fiata scudo, czym miała zadziałać na szkodę spółki Newco.

KIEROWCA CIĘŻARÓWKI MIAŁ PRAWIE 3 PROMILE

Pijany na umór tirowiec skazany

2,8 promila alkoholu miał Mirosław G. Kompletnie pijany mężczyzną jechał kilkunastotonową ciężarówką drogą krajową nr 11. Sąd 24-godzinny skazał go na 3 miesiące pozbawiania wolności z warunkowym zawieszeniem na dwa lat. Przez trzy lata nie może prowadzić pojazdów mechanicznych.

Nietrzeźwego kierowcę policjanci zatrzymali 18 marca, kilka minut przed 23.00 na ul. Wojska Polskiego w Jarocinie. Funkcjonariusze drogówki dostrzegli nieprawidłowo jadącego ciężarowego mana. - *Policjanci używając sygnałów świetlnych zatrzymali ciężarówkę na pobliskiej stacji paliw* - relacjonuje mł. asp. Aleksander Szczepański, rzecznik prasowy KPP w Jarocinie. Badanie alkometrem wykazało 2,8 promila alkoholu w organizmie. Mirosław G. ze Świdwina trafił do policyjnej izby zatrzymań. Następnego dnia stanął przed sądem 24-godzinnym. Mężczyzna przyznał się do prowadzenia ciężarówki po pijaku. W sądzie powiedział, że alkohol pił z kolegą w Kaliszu. Po wspólnej biesiadzie wsiadł w kilkunastotonowego mana i ruszył po towar do Poznania. Przed wymiarem sprawiedliwości nie potrafił wyjaśnić, dlaczego spożywał napoje wyskokowe, choć wiedział, że ma jechać do Poznania.

Prokurator zażądała dla pijanego kierowcy 3 miesięcy więzienia w zawieszeniu na 2 lata, 3-letniego zakazu prowadzenia pojazdów mechanicznych i 1.000 zł grzywny. Adwokat pijanego kierowcy apelował o łagodną karę. Wskazywał, że G. wcześniej nie miał konfliktu z prawem. Wnioskował o roczny zakaz kierowania pojazdami.

Sąd skazał Mirosława G. na 3 miesiące pozbawienia wolności z warunkowym zawieszeniem na 2 lata. Przez trzy lata mężczyzna nie może prowadzić pojazdów. Musi także zapłacić 700 zł grzywny. Wyrok trafi na tablicę ogłoszeń w Starostwie Powiatowym w Świdwinie. Sąd w postępowaniu oskarżonego nie dopatrzył się żadnej okoliczności łagodzącej. - *Trudno wytłumaczyć zachowanie zawodowego kierowcy z 30-letnim stażem, który mając świadomość konsekwencji i zagrożenia, jakie swoim zachowaniem wytwarza, decyduje się na jazdę samochodem ciężarowym w stanie znacznej nietrzeźwości. Jedzie z Kalisza do Poznania, więc na odcinku blisko 130 km* - mówił sędzia Tomasz Janiec. Wskazał również, że mężczyzna poruszał się jedną z najniebezpieczniejszych dróg w Polsce - krajową jedenastką. - *Sąd dziwi się, że mając w planie jechać po towar jako kierowca zawodowy oskarżony pije i to pije prawdopodobnie na umór. Świadczy o tym stężenie alkoholu sięgające blisko 3 promili* - dodał sędzia. Zaznaczył, że wyrok ma być straszakiem dla innych kierowców. (era)

URATOWALI **300 TYSIĘCY**

Na 30 tys. zł wstępnie oszacowano straty po pożarze sklepu spożywczego w „Rolniku" na ul. Poznańskiej w Jarocinie.

Gdyby nie system alarmowy i szybka interwencja strażaków, z dymem mógłby pójść cały obiekt. Ogień w sklepie spożywczym pojawił się o czwartej nad ranem. Ratownikom szybko udało się opanować płomienie. Ze sklepu wynieśli nadpalony towar. W związku z silnym zadymieniem pomieszczenia pracowali w aparatach ochrony dróg oddechowych. - *Rozebrano fragment podwieszanego sufitu celem sprawdzenia czy pożar nie przedostał się na strop budynku.(...) Przyczyną pożaru prawdopodobnie było zwarcie instalacji elektrycznej* - mówi asp. sztab. Mirosław Hybiak, dyżurny operacyjny powiatu jarocińskiego. W akcji uczestniczyły 3 zastępy straży pożarnej.

Wstępnie straty oszacowano na 30 tys. zł. Udało się uratować mienie wartości około 300 tys. zł. Niewykluczone, że szkody będą wyższe. Nie wiadomo, ile z ocalałego towaru uległo zniszczeniu przez wysoką temperaturę. (era)

WIEŚCI KRYMINALNE

Z promilami **w drzewo**

Alkohol był przyczyną wypadku, w którym ucierpiało pięć osób. - *Kierujący fordem mondeo Paweł Sz. jadąc ulicą Siedlemińską od strony ul. Wrocławskiej w Jarocinie zjechał na lewe pobocze, a następnie uderzył w płot i drzewo* - relacjonuje mł. asp. Aleksander Szczepański, rzecznik prasowy KPP w Jarocinie. Kierowaca i czterech podróżujących z nim pasażerów odnieśli obrażenia ciała. Badanie wykazało, że Paweł Sz. z Jarocina prowadził auto pod wpływem alkoholu. Miał 2,6 promila.

Wypadek wydarzył się 18 marca, kilka minut przed pierwszą w nocy. W akcji uczestniczyły: policja, pogotowie ratunkowe i straż pożarna.

Posiadali i wpadli

Maciej M., Maciej W., Łukasz W. i Łukasz H. z gminy Jarocin staną przed sądem. Organa ścigania zarzucają czwórce mężczyzn posiadanie i udostępnianie innym osobom środków psychotropowych i odurzających w postaci ecstazy i marihuany. Podczas zatrzymania znaleziono u podejrzewanych saszetki z marihuaną i lufki do palenia.

Pobili **i okradli**

Bracia S. z Żerkowa staną przez sądem. Pijani S. chcieli się jeszcze napić. Problem w tym, że nie mieli pieniędzy. Udali się do jednego z żerkowskich sklepów, gdzie zażądali „kasy" od napotkanego klienta. Kiedy zaczepiony mężczyzna odmówił bezzwrotnej pożyczki, został kilkakrotnie uderzony w twarz.

Pokrzywdzony wyszedł ze sklepu i udał się do swojej matki, aby wezwać policję. Jak ustalili funkcjonariusze, w tym czasie krewcy bracia zabrali mu torbę z zakupami i dokumentami z roweru pozostawionego przed sklepem. Policjanci wraz z pokrzywdzonym udali się do domu braci. Odzyskano część skradzionych zakupów. S. zostali zatrzymani przez policję. Staną przed Sądem Grodzkim w Jarocinie. Mieli około 3 promili alkoholu.

Do pobicia i kradzieży doszło 19 marca.

Skradli rower **i pieniądze**

17 marca na ul. Bema w Jarocinie nieznany sprawca zabrał rower. Tego samego dnia w sklepie przy ul. Wrocławskiej skradziono pieniądze z kasy sklepowej.

Upojony pedałowaniem

2,73 promila alkoholu miał w organizmie Krzysztof S., mieszkaniec gminy Czermin. W takim stanie jechał rowerem. Został zatrzymany 19 marca w Wysogotówku.

Odjechał **z kołpakami**

Kołpaki od samochodu skoda octawia skradziono w nocy z 20 na 21 marca. Auto było zaparkowane na parkingu przy os. Konstytucji 3 Maja w Jarocinie. (era)

Strażacy w akcji

- **Plama oleju.** 17 marca na ul. Bema w Jarocinie strażacy usuwali plamę oleju.
- **Fiat w ogniu.** 18 marca na ul. Koźmińskiej w Noskowie ratownicy gasili palącego się fiata punto. Ogień powstał w komorze silnika.
- **Paliły się śmieci**. Tego samego dnia strażacy zmagali się z płonącym kontenerem na śmieci na al. Niepodległości w Jarocinie. 20 marca na ul. Cmentarnej w Jarocinie ratownicy interweniowali przy płonącym kontenerze śmieci.

(era)

leki z apteki

Od 24 do 30 marca dyżur oraz pogotowie pracy w godz. 23.00-8.00 pełni apteka **„Convallaria"** (Jarocin, ul. Wolności 7/9, tel. (0-62) 747-25-63).

W każdą niedzielę w godz. 9.00-15.00 czynna jest również apteka **„Św. Marcin"** (Jarocin, Rynek 13, tel. (0-62) 747-26-56), a od 15.00 do 20.00 - apteka **„Pod Zegarem"** (Jarocin, Rynek 14, tel. (0-62) 747-27-16).

Od 31 marca do 6 kwietnia dyżur oraz pogotowie pracy w godz. 23.00-8.00 pełnić będzie apteka **„Aspirynka"** (Jarocin, ul. Hallera 14, tel. (0-62) 747-24-34).

problem na telefon

Policyjny telefon zaufania - do Komendy Powiatowej Policji w Jarocinie (0-62) 747-22-41 - do Komendy Wojewódzkiej Policji w Poznaniu 0-800/130-334.

Komenda Powiatowa Policji, ul. T. Kościuszki 29 w Jarocinie, tel. (0-62) 749-82-00, 505-52-00).

Centrum Powiadamiania Ratunkowego, ul. Powstańców Wlkp. 2 w Jarocinie, tel. 112, 999, 998, (0-62) 747-25-46, 747-08-00.

Pogotowia techniczne: pogotowie energetyczne, tel. 991 pogotowie gazowe, tel. 992 pogotowie wodno-kanalizacyjne, tel. 994.

Ośrodek Terapii Uzależnień w Jarocinie, tel. (0-62) 747-15-22, ul. Kościuszki 18, czynny od poniedziałku do piątku w godz. 9.00 - 20.00. Terapia dla osób uzależnionych i członków ich rodzin. Interwencja kryzysowa dla ofiar przemocy.

Klub Abstynenta czynny od wtorku do piątku i w niedzielę w godz. 16.00 - 20.00 w Skarbczyku (Jarocin, Park 1).

Grupa AA „Oaza" spotyka się w każdy wtorek w godz. 18.00 do 20.00 w Skarbczyku.

Grupa AA „Serafin" spotyka się w każdy czwartek w godz. 18.00 do 20.00 w klasztorze o.o. franciszkanów (Jarocin, ul. Franciszkańska 3).

Grupa Al-Anon dla rodzin spotyka się w każdy wtorek w godz. 18.00 do 20.00 w Skarbczyku.

Punkt Konsultacyjny dla rodziców oraz młodzieży eksperymentującej i uzależnionej od alkoholu i narkotyków działa w każdą sobotę na terenie Ośrodka Terapii Uzależnień w Jarocinie, ul. Kościuszki 18, w godz. 9.00 do 13.00 (informacja telefoniczna (0-62) 747-15-22).

Punkty konsultacyjne dla osób z problemami alkoholowymi i członków ich rodzin:

Żerków, tel. (0-62) 740-38-93 czynny w śr. w godz. 17.00-19.00, ośrodek profilaktyki, socjoterapii i rehabilitacji, ul. Jarocińska 35.

Jaraczewo, tel. (0-62) 740-80-13 czynny w pierwszy i trzeci wt. miesiąca w godz. 17.00 - 19.00, ośrodek zdrowia w Jaraczewie.

Rusko, tel. (0-62) 740-02-60 czynny w drugi i czwarty czw. miesiąca w godz. 17.00-19.00, ośrodek zdrowia w Rusku.

MATERIAŁY WYBORCZE LEWICY I DEMOKRATÓW OGLĄDAMY JUŻ OD PIĘCIU MIESIĘCY

Poseł wciąż wisi

Poseł Leszek Aleksandrzak wisi wciąż na wyborczych billboardach w centrum Jarocina. Ratusz: *Interweniowaliśmy już w biurze posła.* Dyrektor biura: *Rozmawiałem o zdjęciu z właścicielem reklam.* Właściciel: *Nie muszę tego zdejmować, może zakleję.*

Billboardów jest osiem. Wszystkie identyczne, wielkości 4 x 2 m - dziś poseł LiD, a w październiku ub. roku kandydat - Leszek Aleksandrzak uśmiecha się dobrotliwie ze zdjęcia. Materiały wiszą w centralnych punktach miasta - m.in. przy ul. Wrocławskiej, Śródmiejskiej i al. Niepodległości. Teoretycznie już od kilku miesięcy nie powinno ich być. Komitety wyborcze mają 30 dni na usunięcie materiałów z miejsc publicznych. Jeśli tego nie zrobią, burmistrz może wydać nakaz zdjęcia reklam. Kosztami obciąża się wtedy komitet i sprawa zamknięta.

Dlaczego tak się nie stało? Problem w tym, że billboardy to prywatna własność. Należą do Agencji Reklamowej ATU z Wieruszowa. Wbrew pozorom ratusz interesuje się ich losem. *„Kontaktowaliśmy się z agencją (...) w sprawie usunięcia plakatów wyborczych na początku 2008 roku"* - pisze Karolina Makowska, z kancelarii burmistrza Jarocina. *„Przedstawiciele firmy zadeklarowali się, że podejmą się zadania z opóźnieniem, do dnia dzisiejszego nie podpisali bowiem umowy z nowym zleceniodawcą na najem nośników reklamowych."* Trzeba dodać, że agencja nie dostała żadnego oficjalnego pisma z urzędu miejskiego. Skończyło się na telefonie, jaki urzędniczka Magdalena Bielawska wykonała do przedstawiciela ATU z Kalisza. Tomasz Kaźmierczak najwyraźniej nie podzielił się szczegółami rozmowy ze swoim szefem w Wieruszowie. Ten bowiem twierdzi, że żaden urzędnik nie kontaktował się z agencją. Czy nasz magistrat potraktował łagodnie agencję, bo w przyszłości chce wynająć billboardy dla promocji festiwalu? - *To są zupełnie dwie odrębne sprawy* - rozwiewa wątpliwości Makowska. Wiceburmistrz Robert Kaźmierczak twierdzi, że z szefem agencji rozmawiał też Zdzisław Regulski z Wydziału Spraw Obywatelskich Urzędu Miejskiego w Jarocinie.

Właściciel ATM, Rafał Glinicki od razu zaznacza, że nie zgadza się na użycie nazwy jego firmy w artykule. Dlaczego na billboardach wciąż wisi kandydat na posła? - *Ordynacja mówi bardzo wyraźnie, że jest 30 dni na usunięcie, ale nie z prywatnej własności* - mówi Glinicki. - *Możemy trzymać podobiznę pana Aleksandrzaka przez cztery lata do następnych wyborów. Poza tym, billboardu nie zdejmuje się, tylko zakleja się nową reklamą.*

Po dłuższej rozmowie szef ATU stwierdził, że dostał już nowe zlecenie. Poseł może zniknąć, ale dopiero wtedy, kiedy nową reklamę powiesi firma, która wykupiła miejsca.

Jan Pazdecki, dyrektor biura poselskiego Aleksandrzaka, podchodzi spokojnie do sprawy. - *Miasto u mnie interweniowało. Przedwczoraj rozmawiałem z panem Kaźmierczakiem i on mi przyrzekł, że w najbliższych dniach zostanie to usunięte na 100 procent* - mówi Pazdecki. - *Ja im powiedziałem, że współpracujemy od dawna i nie chcę, żeby to się skończyło w sądzie, bo w końcu tak się stanie.*

„Gazeta" odebrała wiele telefonów od mieszkańców Jarocina, którym nie podoba się, że mimo upływu 5 miesięcy poseł wciąż się reklamuje. Niezadowolenie wykazywali też oponenci polityczni LiD-u. - *Niech on sam przyjedzie i to zamaluje* - radził przechodzień, kiedy w środę fotografowaliśmy billboardy parlamentarzysty. Tak się złożyło, że Aleksandrzak był w Jarocinie w czwartek. Czy mógłby sam usunąć plakaty? - *No, też nie bardzo, bo pewnie by złamał prawo. To jest delikatna sprawa* - tłumaczy dyrektor. **(nba)**

OGŁOSZENIA

Gotówka od ręki!

od 300 zł do 7000 zł

- szybka decyzja
- błyskawiczna dostawa gotówki
- minimum formalności

DZWOŃ 7 DNI W TYGODNIU PON-PT 7-21 SOB-NIEDZ 7-20

Połączenia z tel. kom. i SMS-y (koszt wg taryfy operatora)
600 400 800
wyślij SMS o treści pozyczka pod nr 1124
Oddzwonimy!
Połączenia z tel. stacjonarnego (całkowity koszt 0,35 zł)
0 801 801 000
www.provident.pl

PROVIDENT

BUBBLE & FOAM INDUSTRIES
Protective Packaging & Insulation

Bubble and Foam Industries firma założona w 1985 roku, specjalizująca się w produkcji ekstrudowanego polistyrenu XPS "STYRISOL" oraz spienionego polietylenu mającego zastosowanie w budownictwie oraz opakowaniach. Do nowego zakładu produkcyjnego w okolicach Jarocina poszukujemy:

Kierownika Produkcji

Odpowiedzialność:
Rozruch linii do produkcji płyt do izolacji termicznej zarządzanie zespołem produkcyjnym;
Ustawianie i modelowanie procesów produkcyjnych;
Analiza planów produkcyjnych i dostępnych zasobów;
Poprawianie efektywności procesów i ich optymalizację.

Wymagania:
Bardzo dobra znajomość języka angielskiego;
Dobra znajomości zagadnień związanych z wytłaczaniem tworzyw sztucznych (polietylen polistyren) oraz
znajomość elektroniki, elektryki lub automatyki będzie dodatkowym atutem.

Oferujemy:
Pracę pełną wyzwań w dynamicznie rozwijającej się międzynarodowej firmie.
Możliwość rozwoju zawodowego oraz atrakcyjne zarobki.

Informujemy, że odpowiemy wyłącznie na wybrane oferty.
Oferty zawierające życiorys zawodowy, list motywacyjny prosimy nadsyłać na adres:
lchojnacki@bubblefoam.com

Kontakt:
Łukasz Chojnacki
Bubble and Foam Industries
tel. kom. 602661052
www.bubblefoam.com

Prosimy o zamieszczenie w ofercie klauzuli: „ Wyrażam zgodę na przetwarzanie danych osobowych zawartych w mojej ofercie pracy dla potrzeb niezbędnych do realizacji procesu rekrutacji (zgodnie z ustawą z dn. 29.08.1997r. o Ochronie Danych Osobowych Dz. U. nr 133, poz. 883).

BFI Bubble & Foam Industries
Gijzelbrechtegemstraat 8 - 10 - B-8570 ANZEGEM - BELGIUM - Tel. +32 (0)56 69 49 29 - (0)56 68 09 41 - Fax +32 (0)56 69 49 49 - (0)56 68 93 91
http://www.bubblefoam.com - E-mail: info@bubblefoam.com - H.R./R.C. Kortrijk 107.403 - B.T.W./T.V.A. BE 428.860.673
KBC 472-2000401-49 - ING 385-0112490-33 - FORTIS 293-0525204-75

Cena egzemplarza 20 groszy

GAZETA JAROCIŃSKA

Pismo niezależne poświęcone wszystkim stanom.

Za Wiarę i Ojczyznę!

Numer 27 | Jarocin, czwartek 29 marca 1928 r. | Rok 9

80 lat temu

W „Gazecie Jarocińskiej" z 25 marca 1928 roku można było przeczytać między innymi:

- o ćwiczeniach rezerwistów:
„Minister spraw wojsk. zarządził powołanie na 3-dniowe próbne ćwiczenia wojskowe rezerwistów w kilku powiatach oraz w samej Warszawie. Ćwiczenia te mają na celu zbadanie sprawności mobilizacyjnej aparatu administracyjnego."

- o przyczynach dymisji generała Sikorskiego
„Potwierdza się wiadomość, że dymisja gen. Sikorskiego nastąpiła wskutek wydania przez niego książki 'Nad Wisłą i Wartą', w której głównie zwycięstwo przypisuje franc. gen. Viegandowi."

Gen. Władysław Sikorski, późniejszy Naczelny Wódz i Prezes Rady Ministrów na uchodźstwie, pozostawał w konflikcie z Józefem Piłsudskim od 1915 roku. Opisywane zdarzenie dotyczy dymisji gen. Sikorskiego ze stanowiska dowódcy VI Okręgu Korpusu we Lwowie z powodu przypisania planu bitwy warszawskiej doradcy francuskiemu, gen. Weygandowi.

Autorstwo planu bitwy warszawskiej z 1920 roku do dziś budzi kontrowersje. Oprócz Piłsudskiego jako ewentualny autor wymieniany jest gen. Rozwadowski, gen. Haller, gen. Sikorski i właśnie gen. Weygand. Brytyjski historyk Norman Davies w pracy „Orzeł biały, czerwona gwiazda" zdecydowanie odrzuca gen. Weyganda jako ewentualnego autora planu bitwy warszwskiej.

- o przerwie w sprzedaży alkoholu:
„Pod uwagę odbiorcom alkoholu. Wskutek generalnej rewizji w hurtowni monopolowej nr 84 będzie hurtownia w sobotę dnia 31 marca zamkniętą. Należy więc zawczasu zaopatrzyć się w odpowiednią ilość towaru."

- o niewłaściwych rozrywkach młodego pokolenia:
„Hazard dzieci na ulicach. Od dłuższego czasu obserwujemy dzieci bawiące się po zaułkach naszego miasta. Podpadło różnym obywatelom, że dzieci nie bawią się już w guziki jak dawniej, odbijając guziki o ścianę domów, ale w pieniądze, a nawet zauważono, że grywają też po ulicach w karty o pieniądze. Jest to zaraza, która krzewi się coraz więcej wśród dzieci wałęsających się bez opieki po ulicach. Zwracamy na to uwagę rodzicom i kierownikom szkół. Sądzimy, że szkoła i opiekunowie zapobiegną temu, żeby ten nowy sposób zabawy wśród dzieci się nie rozszerzał, bo niewątpliwie kradną dzieci pieniądze potrzebne do zabawy rodzicom swoim."

Natomiast z „Gazety Jarocińskiej" z 29 marca 1928 roku dowiadujemy się między innymi:

- o wypadku autobusu:
„Autobus osobowy, zmierzający z Warszawy do Radomia wskutek nagłego defektu kierownicy, stoczył się z szosy i runął w pobliską sadzawkę, pokrytą lodem. 18 pasażerów zostało rannych."
Wypadki związane ze stanem technicznym autokarów zdarzały się już przed wojną.

- o skazaniu Niemca za znęcanie się nad polskimi dziećmi:
„W Lichtenbergu w Niemczech niejakiego Haasego skazano na 2 lata więz. za katowanie polskich dzieci, które brał na utrzymanie od polskich robotników sezonowych, nie mogących się zająć dziećmi w czasie pracy."

- o wizycie w Jarocinie tajemniczego podróżnika:
„Globtrotter. Był dziś w redakcji naszej przechodzący przez Jarocin 'globtrotter', który utrzymuje się po Polsce własnym przemysłem, rozdając swoją podobiznę z takim napisem: 'Z okazji mej turystyki w celach historyczno-krajoznawczych po oswobodzonej Ojczyźnie - upominek ten choć skromny, lecz szczerze w dowód pamięci ofiarowuje Stanisław Kanieuski, por. rez., powieściopisarz'. Nazwiska tego pana nie znamy z literatury (...) Podobnych 'globtrotterów' było już u nas sporo, na których niejeden się zawiódł."

Wybrał i opatrzył komentarzem
JAKUB STASZAK

PRZED NAMI

NA WYKŁAD POŚWIĘCONY ZDROWEMU ODŻYWIANIU ZAPRASZA SWOICH CZŁONKÓW **WŚRODĘ 26 MARCA** ZARZĄD KOŁA POWIATOWEGO POLSKIEGO STOWARZYSZENIA DIABETYKÓW W JAROCINIE. Prelekcja, którą poprowadzi dietetyk Beata Prządka, odbędzie się w Centrum Socjalnym w Jarocinie (ul. Wrocławska 39, wejście od strony placu prof. Klinkowskiego). Początek o godz. 14.30. Po wykładzie każdy uczestnik otrzyma specjalistyczne wydawnictwa. Zarząd prosi o zabranie ze sobą legitymacji członkowskich.

DO KOŃCA MARCA PRZYJMOWANE SĄ ZGŁOSZENIA DZIECI W WIEKU 3 - 6 LAT, KTÓRE CHCIAŁYBY WYSTĄPIĆ NA **XII GMINNYM FESTIWALU PIOSENKI PRZEDSZKOLNEJ W NOWYM MIEŚCIE**. Impreza odbędzie się 4 kwietnia. Początek zmagań konkursowych o godz. 10.00. Każdy z uczestników wykonuje po jednej piosence. Zgłoszenia przyjmuje Gminny Ośrodek Kultury w Nowym Mieście, tel. (0-61) 287-41-56.

W PONIEDZIAŁEK 31 MARCA KOŃCZĄ SIĘ ZAPISY DZIECI DO **PRZEDSZKOLA NR 5 Z ODDZIAŁAMI INTEGRACYJNYMI „MARCINEK" W JAROCINIE**. Placówka oferuje m.in. zajęcia rehabilitacyjne i korekcyjno-kompensacyjne dla dzieci niepełnosprawnych, zajęcia logopedyczne, katechezę, zajęcia z gimnastyki, rytmiki oraz naukę języka angielskiego.

DO POŁOWY KWIETNIA MOŻNA ZAPISYWAĆ DZIECI **DO PRZEDSZKOLA PUBLICZNEGO NR 1 W JAROCINIE** (UL. HALLERA 8A). Karty zgłoszeń do oddziałów (żłobkowego, przedszkolnego i zerówkowego) można odbierać w przedszkolu codziennie w godz. 8.00 - 15.00. Informacje telefoniczne pod numerem (0-62) 747-26-68.

ZARZĄD OSIEDLA NR 4 W JAROCINIE ZAPRASZA W SOBOTĘ 5 KWIETNIA NA **„ŚWINIOBICIE Z PLUSZACZKAMI"**. Impreza odbędzie się w sali Cechu Rzemiosł Różnych w Jarocinie. Początek o godz. 20.00. Za 100 zł od pary uczestnicy mogą liczyć na zabawę z zespołem „Activ" do białego rana, poczęstunek oraz atrakcyjne nagrody w loterii. Bliższe informacje można uzyskać pod numerem telefonu (0-62) 505-22-01.

KOŁO EMERYTÓW I RENCISTÓW NSZZ „SOLIDARNOŚĆ" W JAROCINIE ORGANIZUJE W DNIACH **10 - 11 MAJA** WYCIECZKĘ DO **KAZIMIERZA NAD WISŁĄ, LUBLINA I KOZŁÓWKI**. Szczegółowe informacje można uzyskać w biurze (Jarociński Ośrodek Kultury, p. 31) w każdy poniedziałek w godz. 10.00 - 12.00, jak również telefonicznie pod numerami: (0-62) 749-53-15, 0-692/021-835, 0-607/363-535. Odpłatność wynosi 200 zł (członkowie koła) i 220 zł (osoby niezrzeszone).

ZARZĄD KOŁA POLSKIEGO STOWARZYSZENIA DIABETYKÓW W JAROCINIE PRZYPOMINA O KONIECZNOŚCI UREGULOWANIA SKŁADEK CZŁONKOWSKICH NA 2008 ROK. Skarbnik dyżuruje w siedzibie koła (Jarocin, JOK, I piętro, p. 31) w każdą środę w godz. 11.00 - 13.00. Osoby, które opłacą składki, otrzymają upominki - przetwory przekazane przez spółkę „Kotlin". W tym samym czasie przyjmowane są również zapisy nowych członków.

W KAŻDY WTOREK I CZWARTEK W CENTRUM SOCJALNYM IM. JANA PAWŁA II W JAROCINIE (UL. WROCŁAWSKA 39) ODBYWAJĄ SIĘ ZAJĘCIA W RAMACH **KLUBU SENIORA**. Klub czynny jest w godz. 16.00 - 20.00.

DO UCHA LUB **W SĄSIADA**

Co można na posiedzeniu komisji lub sesji zrobić z długopisem? Otóż, jak pokazują kotlińscy radni, można wiele...

Fot. Anna Kopras-Fijołek

MOŻNA NIM po prostu zająć ręce, troszkę z nudów

MOŻNA SIĘ pobawić sprężynką...

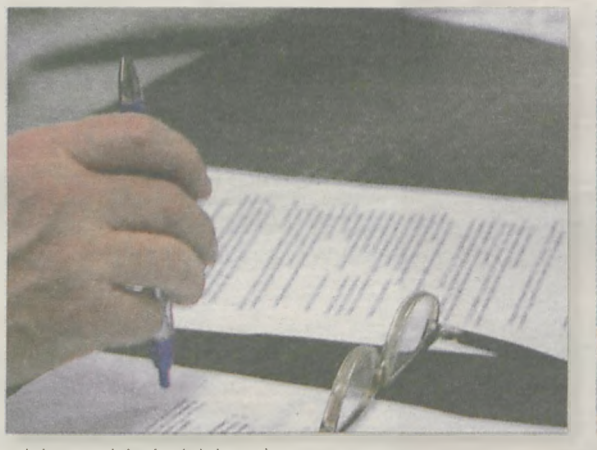

...lub powciskać wielokrotnie

MOŻNA TAKŻE porównać długość długopisu z szerokością krawata...

...albo włożyć do ucha

...lub wymierzyć w sąsiada, na wszelki wypadek (gdyby zaatakował znienacka)

NASTOLATKI PRĘŻĄ SIĘ W SIECI

Bejbe szuka *chłopaka z autem*

Jeśli nie ma cię w sieci, nie ma cię wcale. Takie motto wyznają dzisiejsze nastolatki. I prężą się dumnie na foto- i videoblogach. To nic, że są niepełnoletnie, a na niektórych zdjęciach przyjmują wyuzdane pozy lub całują się z koleżanką. Ma być ostro i ciekawie. Cel zazwyczaj jest jeden - jak najwięcej nowych znajomości i pozytywnych komentarzy.

Princess ma siedemnaście lat i jest zalogowana na popularnym w kraju portalu fotka.pl. Na zdjęciach pręży się przeważnie z gołym brzuchem albo pokazuje zgrabne nogi. W opisie zaznacza: - *Nie lubię lasek, które z zazdrości stawiają jedynki podając się za chłopaka..- to jest wręcz śmieszne i żałosne!!! jesteście PUSTE dla mnie!!! Nie lubię kolesi, którzy myślą, że laska jest na jedną noc i traktują ją jak przedmiot!!! bleee*...Nie przeszkadza to jednak wyginać się dziewczynie na zdjęciach, które zachęcają do wulgarnych komentarzy. - *Focie są SUPER KOTKU :napalony: ale chodzi tu o ciebie:) słonko jesteś śliczna :zakochany: :zakochany: :zakochany:- Nie wiem Czy się znamy ale chętnie bym Cię poznał. pozdrawiam serdecznie. Fajniutka jesteś.*

„Princess" to internetowy nick dziewczyny. Wiadomo, że nikt w sieci nie jest tak niemądry, żeby występować pod swoim imieniem i nazwiskiem. Poza tym pseudonim ma dawać do myślenia i rozwijać wyobraźnię. Im bardziej „odjechany", tym lepiej. To nie jedyne konto ze zdjęciami jarocinianek. Na popularnej fotce.pl jest ich ponad pół tysiąca. A to zaledwie jeden z portali oferujący możliwość zamieszczania swoich zdjęć, choć najbardziej wśród młodzieży popularny. Z kolei na stronie www.photoblog.pl swoje wdzięki prezentują setki nastolatek, na razie jednak przodują leszczynianki. Mieszkanki Jarocina mają na stronie 55 fotoblogów i znajdują się dopiero na 27. miejscu.

Moda na blogi i fotoblogi pojawiła się kilka lat temu. Z czasem jednak zdjęcia wyparły słowo pisane. Wiadomo, że nic tak nie przemawia do wyobraźni, jak kusząca fotka. Można się dowartościować i szybko znaleźć nowych znajomych. Choć część takich kont w sieci posiada opcję zablokowania treści hasłem dostępu, nastolatki zazwyczaj tego nie robią. Czują się w internecie anonimowe i bezpieczne.

Aby zdjęcie i strona przyciągały uwagę, trzeba zaprezentować się z jak najlepszej strony - w czymś kusym i odkrywającym ciało. Ostatnio panuje również moda na całowanie koleżanek. Takie zdjęcie ma m.in. siedemnastoletnia „sunflower12". W opisie podkreśla, że kocha Karolinkę, która jest jej słonkiem i dziewczyną oraz dupeczkę Dominisię. Podobny klimat przeważa na stronie „kici25", która na biało-czarnych zdjęciach delikatnie muska ustami swoją koleżankę. Pikanterii dodaje podpis pod fotką: *z siostrą :*:** „Paola91" stawia z kolei na nogi, które odważnie eksponuje w krótkiej minispódniczce. - *jakie focie: po prostu miodzik nic dodać nic ująć:)*

nogi mi się uginają na Twój widok:) :napalony: :napalony: :napalony: :napalony: :napalony:- komentuje jeden z internautów. - *No a ja bym cię chętnie ten tego ;)* - dodaje inny. Remiko123 deklaruje ochoczo, że zobaczyłby jarocinankę w tych pozach na żywo. Generalnie większość komentarzy zachęca do zamieszczania nowych zdjęć, które powinny „przebić" dotychczasowe. - *Nono następne foty sam sex na nich eh nie mogę się napatrzeć heheh oby więcej było takich fotek u Ciebie* - komentuje KKrecikk18. Z kolei „Kingusiaprincess" lat 16 fotografuje się z piwem, kuso odzianymi koleżankami i kolegami z gołymi klatkami. Owocuje to oczywiście soczystymi ocenami: - *Co ja tu będę pisał..że jesteś piękna ? urocza, masz nieziemsko ładne ciałko.? niesamowite spojrzenie? Oczywiście że tak jest :P:P ps.super biuścik :* Buziaczki Aniołku :napalony: :sex: :sex:* 15-letnia „bejbegirl002" na swoje konto wrzuciła głównie zdjęcia twarzy, choć znalazły się dwa, na których prezentuje opalone i zgrabne ciało. I to te fotki najbardziej przyciągają uwagę. Lubi m.in. *trójkąciki i różne odwały z Kingą i Adą w kiblu przed w-f xD oraz* makijaż przez „rz". - *teeeee... ciebie to bym nawet puknol:-)*- deklaruje jeden z komentujących konto. 17-letnia „neeska" zdecydowanie wyprzedza rówieśniczki. Na jednym ze zdjęć pozuje w długich czarnych kozakach, majtkach i gorsecie. - *chyba nikt nie ma lepszych zdjęć niż Ty :)* - prześcigają się w ocenach internauci. Z kolei „kissmeagain" nie owija w bawełnę i na każdym zdjęciu odkrywa to, co ma najlepszego. Pozuje w kostiumie kąpielowym (możliwe, że to komplet bielizny), minisukienkach i bluzkach odsłaniających brzuch. - *mniam śliczne fotki oczywiście MAX co za ciałko uuummmm :))))) zapraszam do siebie pozdr.* - komentuje jeden z internautów. W poszukiwaniu Jarocinianek, które w sieci prezentują swoje wdzięki, natknęłam się na blog 15-latki z naszego miasta. Dziewczyna, a raczej dziecko jeszcze, ma też swój profil na wspomnianej wyżej fotce oraz blog na www.pinger.pl. Zdjęcia na stronie są grzeczne, nie przykuwają uwagi, za to treść na jednym z blogów i owszem. Zaczyna się banalnie - chłopak, z którym była zostawił ją dla 19-latki z samochodem. Potem jest już ciekawiej: *moje postanowienie noworoczne to: znaleźć sobie chłopaka z autem to jest to !tu niechodzi o zasadę, tu chodzi o mnie!* Wpisów jest około dziesięciu, wśród nich jednak same perełki: - *nie pale papierosów, ewentualnie do towarzystwa czasami zapale,*

- wczoraj j.u. się do mnie odezwał napisał do mnie: „czego do h... chcesz"

troche wulgarnie, ale cieszyłam się że wogule napisał odpowiedziałam mu: „ciebie"

zapytał się mnie: „w jakim sensie" *ja napisałam:* „masz dziewczyne? bo bym nie chciała jej ciebie odebrać" *napisał:* „nie mam dziewczyny, a co chcesz"

po chwili napisał: „zostaniemy przyjaciólmi?"

kiedy to przeczytałam byłam bardzo szczęśliwa bo to oznacza ze nie jest już na mnie zły, ale potem sobie pomyślałam chwileczke przeciesz ja niechce się tylko z tobą przyjaźnić, chce się z tobą kochać

Świat i technika poszły zdecydowanie do przodu. To nastolatki lepiej poruszają się w sieci niż ich rodzice, którzy bardzo często myślą, że dziecko już śpi albo odrabia lekcje. I do głowy im nie przyjdzie, że robi sobie wyuzdane fotki i czeka na komentarze. - *To jest nowy styl bycia dzisiejszej młodzieży, która wzoruje się na swoich idolach i znajduje taki wizerunek w przekazach medialnych* - mówi psycholog Izabela Sipurzyńska. To także „wyszukany" sposób kontaktu z rówieśnikami oraz pewien rodzaj ekshibicjonizmu. - *To jest chęć pokazania się, zaistnienia gdziekolwiek. W dzisiejszym świecie dużo jest modelek, aktorek. Młode dziewczyny mają to we krwi, że gdzieś w tej branży chciałyby zaistnieć. Chcą pokazać i uświadomić innym, na ile są atrakcyjne. Nie zdają sobie jednak sprawy z zagrożenia, jakie na nie w internecie czyha, chociażby pod postacią pedofilów* - tłumaczy psycholog. - *Myślisz, że patrząc na moje zdjęcia, na moją twarz, ciało, oczy czy włosy to już mnie znasz?? Mylisz się!!. To tylko chwila uwieczniona na fotografii* - pisze jedna z dziewczyn. Tylko chwila dobrej zabawy, kawałek nagiego ciała, które ma przyciągać spojrzenie. Nie znamy ich, to prawda. Co jednak można sobie pomyśleć natykając się na takie fotki nastolatek w sieci?...

*pisownia komentarzy i opisów oryginalna

*nicki nastolatek zostały zmienione

Do Fatimy lub Ziemi Świętej

W dniach 14 - 21 lipca planowana jest pielgrzymka do Fatimy. Koszt całkowity ze zwiedzaniem wynosi 2.390 zł. Bliższe informacje można uzyskać u Kazimierza Nowaka (Tarce Osiedle 29A, tel. (0-62) 749-40-98).

W sierpniu parafie św. Walentego w Radlinie oraz Matki Bożej Fatimskiej w Jarocinie organizują pielgrzymkę m.in. do Jerozolimy, Betlejem, Nazaretu i Betanii. Wyjazd zaplanowano od 18 do 26 sierpnia. Koszt udziału wynosi 3.200 zł oraz 60 USD. Bliższe informacje można uzyskać w parafii w Radlinie (tel. (0-62) 749-43-22) i w parafii Matki Bożej Fatimskiej (tel. (0-62) 747-81-36). **(ls)**

Z głębokim żalem i smutkiem zawiadamiamy, że 19 marca 2008 r. zmarł pod długiej i ciężkiej chorobie w wieku 64 lat

ś. † p.

MAREK CIESIELSKI

Msza św. pogrzebowa zostanie odprawiona we wtorek 25 marca o godz. 12.00 w kościele Chrystusa Króla. Pogrzeb odbędzie się po mszy, o godz.13.00 na Cmentarzu Parafialnym w Jarocinie.

W smutku pogrążona
rodzina

Asi i Piotrowi
w ciężkich chwilach po stracie

TATY

wyrazy szczerego współczucia
składają
Beata i Piotr

Serdeczne podziękowanie ojcu franciszkaninowi, pani organistce, doktorowi i zespołowi Pogotowia Ratunkowego, firmie pogrzebowej, rodzinie, krewnym, sąsiadom, delegacjom, znajomym oraz wszystkim, którzy zamówili msze św., złożyli kwiaty i odprowadzili na miejsce wiecznego spoczynku kochanego syna, brata, szwagra i wujka

ś. † p.

ZENONA LEPCZAKA

składają
mama i brat z rodziną

KOMPLEKSOWE USŁUGI POGRZEBOWE
Cz&J Marciniak
AUTOKARAWAN
Salon trumien - biuro obsługi klienta
czynne od 8.00 do 17.00
całodobowo tel. (0-62) 747-18-20
kom. 0-604/242-489
Jarocin, ul. Moniuszki 10a
ZAPEWNIAMY GODNĄ I PROFESJONALNĄ OBSŁUGĘ

Odeszli od nas

JERZY JANKOWSKI
- l. 77 (Wola Książęca)
GENOWEFA SZWAŁEK
- l. 79 (Brzostów)
ZENON BŁASZCZYK
- l. 72 (Potarzyca)
ZOFIA WASZAK
- l. 75 (Golina)

Rodzinom zmarłych składamy wyrazy współczucia

PRZEDSIĘBIORSTWO POGRZEBOWE
„JEZIERSKI" s.c.
CZŁONEK POLSKIEJ IZBY PRZEDSIĘBIORCÓW BRANŻY POGRZEBOWEJ
PRESTIŻ - PROFESJONALIZM - DYSKRECJA
63-200 Jarocin, ul. Targowa 18a
tel. (0-62) 747-29-52, kom. 0-601/869-111

W Wielki Piątek w kościołach nie odprawia się mszy św. Jest natomiast sprawowana **Liturgia Męki Pańskiej**, podczas której wspomina się i duchowo łączy z wydarzeniami, które miały miejsce 2000 lat temu w Jerozolimie. W parafii św. Antoniego Padewskiego w Jarocinie już po raz piąty przygotowane zostało misterium Męki Pańskiej. Młodzież z Franciszkańskiego Ruchu Apostolskiego pod okiem ojca Idziego Mrozka przez cały okres Wielkiego Postu co tydzień spotykała się na próbach. Mimo zimna, deszczu i ciemności, które panowały w piątek na dworze, w nabożeństwie Drogi Krzyżowej, prowadzącej ulicami osiedla Konstytucji 3 Maja, uczestniczyło kilkaset osób (zdjęcie nr 1)

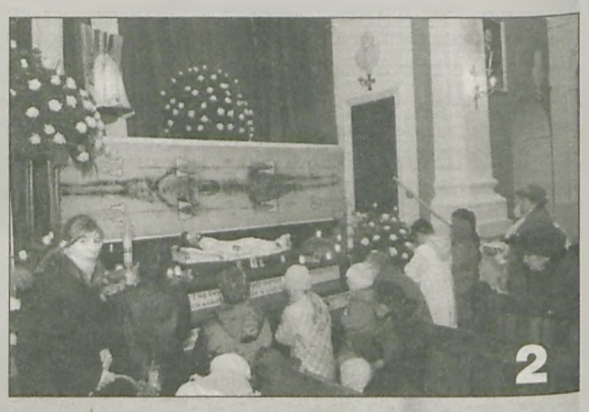

Wielka Sobota to czas święcenia pokarmów. (zdjęcie nr 3) Najmłodsi przynosili do kościołów przede wszystkim słodycze. To również dzień nawiedzania tzw. Bożego Grobu i adoracji Krzyża. Kapłani starają się jak najbardziej plastycznie przedstawić sens cierpienia, śmierci i zmartwychwstania Chrystusa. Na zdjęciu Boże Groby w parafiach św. Marcina w Jarocinie (zdjęcie nr 2) oraz św. Andrzeja Apostoła w Golinie (zdjęcie nr 4)

NIEKTÓRE „NIEDŹWIEDZIE" dotknęło zmęczenie materiału

W POTARZYCY staropolską tradycję podtrzymywała najmłodsza grupa

DZIAD I BABA tańcem zachęcali gospodarzy do datków

NIEKTÓRE DZIECI z ciekawością witały się ze „słomianymi ludkami", inne uciekały z płaczem

Niedźwiedzie nie bały się zimna

JESZCZE TYLKO ostatnie poprawki...

...i można ruszać w drogę

W NOSKOWIE „Niedźwiedzie" przemieszczały się traktorem...

...W RASZEWACH wozem zaprzężonym w dwójkę koni

BRYCZKA TOWARZYSZYŁA także przebierańcom w Cielczy

TRADYCYJNIE NAJWIĘCEJ OSÓB kultywuje zwyczaj w Cielczy, gdzie imprezę nadzorują strażacy

W GOLINIE za to poruszali się pieszo. Co ciekawe, w najbliższą niedzielę „Niedźwiedzie" w tej miejscowości pojawią się po raz kolejny

Zdjęcia Przemysław Szeszuła

W styczniu Rada Gminy w Jaraczewie podjęła decyzję o zamiarze likwidacji przedszkoli w Rusku i Jaraczewie. Władze proponują, aby placówki prowadziły osoby fizyczne lub stowarzyszenia. Stowarzyszenie Rozwoju Wsi Siedlemin „Szkoła Dzieciom" jest zainteresowane przejęciem przedszkoli w Noskowie i Rusku. Potarzyckie Stowarzyszenie Oświatowe chce prowadzić oddziały dla maluchów w Jaraczewie.

JARACZEWSCY RADNI KONTRA RODZICE ORAZ NAUCZYCIELE Z RUSKA I JARACZEWA

Bez przełomu

Rodzice mają się spotkać ze stowarzyszeniami, które chcę prowadzić przedszkola na terenie gminy Jaraczewo. To efekt zebrania z jaraczewskimi radnymi. Rozmowy nie przyniosły przełomu.

Po wicewojewodzie, posłach, byłej minister edukacji - Krystynie Łybackiej, rodzice i nauczyciele z przekształcanych przedszkoli w Rusku i Jaraczewie uderzyli do radnych. We wtorek do restauracji „Joanna" Rady Rodziców z Jaraczewa i Ruska na spotkanie zaprosiły wszystkich radnych. Z przeciwnikami reorganizacji przedszkoli zmierzyło się tylko 10 rajców. Pięciu nie przybyło na zebranie. Na spotkaniu zabrakło przedstawicieli gminy. Nie wiadomo, dlaczego nie otrzymali zaproszenia. Tym bardziej, że zdecydowana większość pytań i zarzutów była kierowana pod adresem nieobecnego Jerzego Jakubowskiego, dyrektora Gminnego Zespołu Ekonomiczno-Administracyjnego Szkół w Jararaczewie.

Spotkanie nie było przygotowane. Rozpoczęło się z opóźnieniem. Choć wszyscy przybyli na czas. Wydawało się, że organizatorzy zebrania szukali osoby, które zachciałaby je poprowadzić. Po chwili zakłopotania debatę rozpoczęła przewodnicząca Rady Rodziców z Ruska. Mimo że inicjatorem spotkania byli rodzice, to w pierwszej części debaty nad dobrem dzieci górę wzięło dobro przedszkolanek. To właśnie od płac nauczycielek Anna Kordus rozpoczęła swoje wystąpienie. Radni na piśmie dostali stawki wynagrodzeń, które otrzymują jaraczewskie przedszkolanki. - *Opłaty za świadczenia w przedszkolach prowadzonych przez gminę ustala rada gminy. W przypadku innych przedszkoli publicznych organy prowadzące te przedszkola. Kiedy gmina podpisze ze stowarzyszeniem, traci kontrolę nad przedszkolami* - mówiła Anna Kordus. Z radnych głos jako pierwszy zabrał Roman Giernacki. - *My przyjechaliśmy porozmawiać z radą rodziców. Nie wiemy, które panie są z rady rodziców, a które nauczycielki* - stwierdził Giernacki. - *My mamy możliwość zaproszenia tych osób, które uważamy za stosowane* - broniła się Anna Kordus. - *My będziemy rozmawiać tylko z osobami z rady rodziców, a nie z paniami przedszkolankami* - mówił Giernacki. - *Dlaczego nie możemy być na zebraniu. Skoro pan dyrektor Jakubowski zabronił nam uczestniczyć w spotkaniu z rodzicami. Dlatego teraz mamy nie być i powiedzieć, jak nas potraktowano* - mówiła jedna z nauczycielek. Wtórowały jej pozostałe. Przez kilka minut strony wzajemnie się przekrzykiwały.

Sytuację udało się opanować radnemu Tomaszowi Twardowskiemu. - *Rozumiemy, że nauczycielki protestują przeciwko rozwiązaniom zaproponowanym przez radę gminy. Dziwię się rodzicom, że popierają przedszkolanki, zamiast sprawdzić, jakie z tych przemian płyną korzyści dla dzieci* - mówił radny Twardowski. Dociekał, czy rada rodziców ma prawo występować w imieniu wszystkich rodziców. - *Nie chcecie, żeby stowarzyszenia prowadziły przedszkola z sześciogodzinnym bezpłatnym pobytem, z darmowym angielskim czy rytmiką* - mówił Tomasz Twardowski. - *Rodzice stoją murem, że nie chcą tego przedszkola* - powiedział ktoś z tłumu. - *Ale czy są świadomi, czego nie chcą* - pytał radny. Anna Kordus powiedziała radnemu, że w przedszkolu w Potarzycy w jednym oddziale jest 30 dzieci w wieku od 2 do 5 lat. Opiekuje się nimi jedna nauczycielka za 750 zł. Do pomocy ma stażystkę z urzędu pracy.

Radny Roman Matuszak powiedział, że na funkcjonowanie przedszkoli w tegorocznym budżecie jest przewidziane 461.156 zł. Jest to o 30 tys. zł więcej niż w 2007 r. - *Dlaczego panie nie wzięły przedszkola w swoje ręce. Są dzieci, mają panie dobrą bazę dydaktyczną i pieniądze, które miały do tej pory* - pytał radny z Ruska. - *Bo zabraknie pieniędzy* - odpowiedziała Violetta Ceglarz, dyrektor Przedszkola w Jaraczewie. - *Skąd pan się dowiedział, że tyle pieniędzy otrzymamy* - pytała Ceglarz. - *Taka kwota jest zapisana w budżecie* - odparł Matuszak. - *To macie wy państwo radni powiedziane* - wtrąciła Barbara Szymczak, przedszkolanka z Jaraczewa. Nauczycielki zgodnie twierdziły, że na spotkaniu z dyrektorem Jakubowskim nie było mowy o kwocie, która ma być przeznaczona na przedszkola. Zarzucały szefowi GZEAS-u, że nie potrafił odpowiedzieć, jak długo i za ile będą pracowały w przekształconych przedszkolach. Opowiadały o tym, jak dyrektor Jakubowski kazał im się dobrowolnie zwolnić. - *Pozbawiamy się wszelkich praw. Obok pracuje koleżanka w szkole, rodziny pracują w szkole. Korzystają z Karty Nauczyciela. Radni też korzystali z Karty Nauczyciela, a ja mam się zrzec* - ubolewała Arleta Andrzejczak, przedszkolanka z Ruska.

Do dyskusji włączył się radny Jacek Kryszak. Jego zdaniem dzieci nie stracą na przekształceniach. Skarcił nauczycielki, że nie zdecydowały się poprowadzić przedszkola.

- *Słuchałyście panie głupot, wystraszyłyście się, a nie przemyślałyście.(...) Winę próbujecie zwalić nie na siebie tylko na pana Jakubowskiego, któremu może się należy, ale i na nas radnych* - mówił Kryszak. Radna Aleksandra Nawrocka usiłowała się dowiedzieć, dlaczego na spotkanie nie zaproszono dyrektora Jakubowskiego. Nie uzyskała odpowiedzi. Na sali zapanowało zamieszanie. - *Dyrektor na spotkaniu z nami nie przedstawił żadnych kalkulacji* - powiedziała Barbara Szymczak. - *Ale dzisiaj trzeba było go zaprosić* - tłumaczyła radna.

- **PROSZĘ PANIĄ** *my się boimy oddychać* - mówiła Barbara Szymczak, nauczycielka z przedszkola w Jaraczewie

- *Proszę panią, my się boimy oddychać. Czy pani wie, jaka jest presja na nas wywierana* - kontynuowała nauczycielka. Na kilkadziesiąt minut dyskusja wymknęła się spod kontroli. Ponownie mówiono o dyrektorze Jakubowskim, o odpłatności za posiłki w przedszkolu. Anna Kordus jeszcze raz wróciła do płac nauczycieli i warunków w przedszkolu w Potarzycy.

Radny Jan Figan przekonywał, że oferta zaproponowana przez stowarzyszenia jest atrakcyjna dla dzieci. - *Zgadzam się z panem. Jest to ciekawa propozycja. Tylko trzeba było najpierw ją przedyskutować z rodzicami* - zwrócił uwagę Tomasz Ochliński. Tomasz Twardowski zaproponował spotkanie rodziców ze stowarzyszeniami, które mają prowadzić przedszkola w gminie Jaraczewo. - *Jeżeli rodzice po spotkaniu z nowym podmiotem zdecydują, że nie chcą takiego przedszkola, czy wy jako radni poprzecie nas* - dociekał Tomasz Ochliński. - *Oczywiście* - zadeklarował Tomasz Twardowski.

(era)

Radni, którzy nie przybyli na spotkanie: Jacek Gendera, Jan Nowak, Krystian Piniewski, Roman Skrzypczak, Zofia Wiśniewska

OGŁOSZENIA

NASI MILUSIŃSCY

Na świat przyszli:
ŁUKASZ WOŹNIAK, MACIEJ ANTCZAK, ROKSANA KACZMAREK, FILIP ROSZAK, HANNA WOŹNIAK

Alicja Skowrońska
z Cielczy
ur. 21 marca o godz. 9.05, waży 3.580, mierzy 55 cm

Odbitki wykonuje:
CYFROWE STUDIO Kodak
ul. Wrocławska 13
63-200 Jarocin
tel. (0-62) 747-75-70

Zdjęcia noworodków prosimy odbierać w Cyfrowym Studiu Kodak, ul. Wrocławska 13

na ślubnym kobiercu

24 marca
ANGELINA SIERADZKA (Jarocin)
- ARKADIUSZ SZCZĘSNY (Jarocin)

26 marca
JÓZEFINA NOWACZYK (Jarocin)
- FRYDERYK WRÓBEL (Golina)

28 marca
MONIKA RUSEK (Cielcza)
- PIOTR SZERLE (Wolica Pusta)

29 marca
ANNA RZEPECKA (Jarocin)
- WIESŁAW SZYMCZAK (Cerekwica Stara)

HANNA GRZYBOWSKA (Kotlin)
- KRZYSZTOF WRÓBLEWSKI (Wyszki)

KINGA KAŹMIERSKA (Wysogotówek)
- DANIEL WAWRZYNIAK (Marszew)

ANNA TYRAKOWSKA (Kotlin)
- GRZEGORZ POPRAWSKI (Jelenia Góra)

MONIKA RATAJCZAK (Łupice)
- ROBERT RADOLAK (Kretków)

AGNIESZKA GRZEŚKOWIAK (Chrzan)
- MARIUSZ ZIMOWSKI (Sulęcinek)

IGA CZUBKOWSKA (Wolica Kozia)
- MARIUSZ LANGNER (Radlin)

AGNIESZKA URBANIAK (Jarocin)
- NIKODEM NYCZKE (Wolica Kozia)

KAROLINA LICZBA (Jarocin)
- MAREK MARCINKOWSKI (Jarocin)

MARZENA GUŹDZIOŁ (Jarocin)
- ŁUKASZ WALASZEK (Ryczywół)

DARIA WERNO (Jarocin)
- MACIEJ WASIELEWSKI (Żerków)

Z orkiestrą i obiadem

NA UROCZYSTOŚĆ do nowego hotelu przybyło 16 z 21 odznaczonych par małżeńskich.

Po raz pierwszy uroczystość wręczenia medali za długoletnie pożycie małżeńskie odbyła się nie na sali sesyjnej Urzędu Miasta i Gminy w Żerkowie, ale w nowo otwartym hotelu wchodzącym w skład Mickiewiczowskiego Centrum Turystycznego. Medale, nadawane przez Prezydenta RP, odebrały pary, które w zeszłym roku obchodziły jubileusz 50-lecia zawarcia związku małżeńskiego. - *To się nawet szczęśliwie złożyło, bo możemy państwa gościć w nowym obiekcie. Prosimy mieć nas też za wytłumaczonych, bo medale dotarły do Żerkowa za późno. Jeżeli ktoś jest winny, to tylko prezydent Rzeczpospolitej. Postaramy się państwu zrekompensować ten czas oczekiwania takim miłym przyjęciem* - tłumaczył burmistrz Janusz Jajczyk. Na uroczystość dotarło 16 z 21 wyróżnionych par. Pozostałym medale zostały dostarczone bezpośrednio do domów. Każda z par otrzymała oprócz odznaczeń również pamiątkowy dyplom i różę.

Fot. Lidia Sobowicz

Wśród jubilatów, którym burmistrz Żerkowa wręczył medale, byli również Józefa i Edward Kopeciowie, teściowie Janusza Jajczyka.

Życzenia jubilatom złożyli przewodnicząca rady miejskiej Barbara Urbańska oraz burmistrz. - *Niech ten szczególny dla was dzień będzie okazją nie tylko do wspomnień, ale i do pogodnego spojrzenia w przyszłość* - powiedziała przewodnicząca rady, a orkiestra dęta OSP pod dyrekcją Jerzego Nowackiego zagrała „Sto lat". Po części oficjalnej jubilaci zostali zaproszeni na obiad. Do stołu zasiedli również sołtysi, którzy w tym samym dniu mieli spotkanie z władzami gminy. W przerwie była okazja do pamiątkowego zdjęcia i wysłuchania krótkiego koncertu orkiestry. Uczestnicy mogli obejrzeć nowy obiekt hotelowy.

(ls)

Osoby wyróżnione medalem z okazji 50-lecia pożycia małżeńskiego: Stanisław i Stanisława Bartczakowie (Żerków), Stefan i Marianna Florczakowie (Dobieszczyzna), Maria i Stanisław Goździaszkowie (Chrzan), Maria i Leonard Grobelni (Chrzan), Gabriela i Jan Grześkowiakowie (Miniszew), Teresa i Franciszek Guździołowie (Żerków), Stefania i Józef Idziaszkowie (Żerków), Helena i Tadeusz Jeleniewscy (Chrzan), Danuta i Zenon Kałużni (Lubinia Mała), Józefa i Edward Kopeciowie (Komorze Przybysławskie), Kazimiera i Henryk Kuflińscy (Żerków), Zyta i Aleksander Nowakowie (Dobieszczyzna), Maria i Czesław Podlewscy (Komorze Przybysławskie), Zofia i Bronisław Pomykajowie (Żerków), Felicja i Bogdan Rojewscy (Brzóstków), Regina i Jan Sieradzcy (Żerków), Władysława i Stanisław Stenclikowie (Żerków), Barbara i Antoni Suchorscy (Chrzan), Marianna i Marian Szczepaniakowie (Kamień), Franciszka i Józef Wielgoszowie (Dobieszczyzna), Janina i Marian Taszarkowie (Ludwinów)

KOTLIN

Święto **dla pań**

Była kawa, słodki poczęstunek i szampan.
Zarząd Koła Polskiego Związku Emerytów, Rencistów i Inwalidów w Kotlinie zorganizował uroczyste spotkanie z okazji Dnia Kobiet. Impreza odbyła się w Domu Strażaka. Wzięło w niej udział kilkadziesiąt osób - panie, członkowie koła oraz zaproszeni goście. (akf)

„W każdej chwili, zawsze i wszędzie niech Ci w życiu dobrze będzie. Niech Cię dobry los obdarzy wszystkim o czym tylko serce marzy". 30 marca 70-te urodziny obchodzi **Bronia Chudzińska**. Bukiet życzeń przesyłają Mirka i Stefan

OGŁOSZENIE

lubisz wiedzieć więcej?

WWSHE JAROCIN
Wielkopolska Wyższa Szkoła Humanistyczno-Ekonomiczna w Jarocinie

"SPOTKANIA NIE TYLKO DLA MATURZYSTÓW"
to cykl wykładów wybitnych naukowców i specjalistów, którzy pracują w WWSH-E w Jarocinie

w środę, **2 kwietnia, o godz. 17.00** zapraszamy na wykład
prof.dr hab. Jana Sandorskiego
"Międzynarodowa ochrona praw człowieka"

Spotkanie odbędzie się w siedzibie uczelni w Jarocinie, Al. Niepodległości 34a

„MAT-TAR"
Rok założenia 1956
Koźminiec 127,
63-330 Dobrzyca k. Pleszewa
tel. (062) 741 45 12,
(062) 741 45 98
www.mat-tar.pl,
biuro@mat-tar.pl
PRODUCENT
Deska podłogowa dębowa
Parapety i stopnie
Więźba dachowa
Klejonki okienne i drzwiowe
Boazerie
(podbitki dachowe)
Tarcica sucha
Płyty meblowe
Opał
ZARZĄDZANIE JAKOŚCIĄ
postaw na naturę

WYPRZEDAŻ
WYBRANYCH KOLEKCJI PŁYTEK CERAMICZNYCH

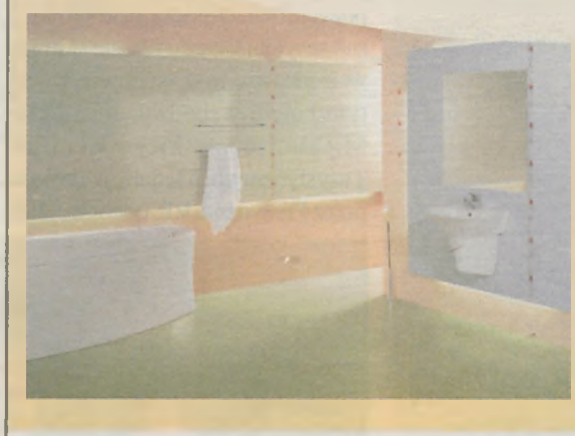

MATERIAŁY BUDOWLANE „WESOŁEK"
63-041 Chocicza,
ul. Składowa 14
Zadzwoń (0-61) 287-35-00,
fax (0-61) 287-51-93

Przedsiębiorstwo Handlowo-Usługowe
KWITOWSKI
63-308 Gizałki, Plac 3 Maja 1
tel. (0-62) 741-15-81, tel. (0-62) 741-13-02
- autoryzowany dealer ekotern plus oleju opałowego
- hurtowa i detaliczna sprzedaż paliw
- warsztat samochodowy (usługi w zakresie blacharstwa i lakiernictwa samochodów osobowych i ciężarowych)
Petrochemia Płock S.A.

SCHODY drewniane
KACZMAREK KRZYSZTOF
• projekt • produkcja
• sprzedaż • montaż
Tel. 0-501-552-195,
062 741-54-95

L
NAUKA JAZDY
Prawo jazdy kat. B
Egzaminy w Poznaniu
RATY 120 zł/miesiąc
Compact-Car
Krzysztof Szybiak
Jarocin, os. Konstytucji 3 Maja 37/16
tel. (0-62) 747-77-77 lub 604/164-086
e-mail: compact.ks@interia.pl

AUTO-SZYBY
SPRZEDAŻ • MONTAŻ
samochody osobowe, ciężarowe
63-300 Pleszew, ul. Podgórna 21
tel. 0-607 714-288
0-607 560-682
autoszybypleszew@interia.pl
czynne pon.-pt. 8.00 - 17.00
sobota 8.00 - 14.00

AUTO SZYBY
SPRZEDAŻ, MONTAŻ
OSOBOWE, CIĘŻAROWE, DOSTAWCZE
DOJAZD DO KLIENTA
PLESZEW, JAROCIN, KALISZ
ATRAKCYJNE CENY
TEL. 0-660/252-097

OKNA • BRAMY • ROLETY
NOWOŚĆ w dobrej cenie
10 lat gwarancji
deceuninck
Rozjaśnij swoje wnętrze
Szyby U=1,0
Specjalne rabaty dla nowych domów
Door szyk
CENTRUM OKIEN I BRAM
Jarocin, ul. Poznańska 13
tel. (0-62) 747-38-02
www.doorszyk.pl

OKNA
FIRMA DEKA
drzwi bramy rolety parapety
SPRZEDAŻ - MONTAŻ - RATY
BIURO HANDLOWE
63-200 Jarocin, ul. Wrocławska 36
tel. : 062 / 505 25 60 ; fax : 062 / 505 31 32

UŻYWANY MARKOWY SPRZĘT KOMPUTEROWY
- komputery
- monitory
- drukarki
- laptopy
***** DUŻY WYBÓR *****
DOBRA JAKOŚĆ - NISKA CENA
***** GWARANCJA *****
***** LATA DOŚWIADCZEŃ *****
TYSIĄCE ZADOWOLONYCH KLIENTÓW
www.allegro.pl użytkownik: cerber_poz
COMPAQ DELL FUJITSU SIEMENS SAMSUNG
"I&B Electronic" Sp. J. - al. Niepodległości 26 - 63-200 Jarocin
tel./fax: 062 747 26 41 tel. kom.: 0601 161 383

KINO, Jarocin, ul. Gołębia 1, tel. (0-62) 747-11-19

„P.S. KOCHAM CIĘ"

Gerry i Holly są młodym, idealnie dopasowanym, jakby stworzonym dla siebie małżeństwem. Mimo że żyją dość skromnie, jedyne czego im brakuje do pełni szczęścia to dziecko. Ich piękne plany niweczy tragiczna śmierć Gerrego. Pewnego dnia Holly znajduje w skrzynce list podpisany ręką zmarłego niedawno małżonka z dopiskiem „P.S. I love you". Okazuje się, że jest to pierwszy z dwunastu, przychodzących co miesiąc, listów zawierających zadania dla Holly. Tak oto rozpoczyna się dla kobiety droga do ukojenia i rok przygód zaplanowanych przez Gerrego - od nocy karaoke z przyjaciółmi, po podróż do Irlandii.

25 - 27 marca, godz. 17.00, 19.30
28 - 30 marca, godz. 17.00
2 - 3 kwietnia, godz. 19.30
cena biletu 12 zł

„REZERWAT"

W ramach cyklu: Szkolna Akademia Kina

Fotograf Marcin Wilczyński, po rozstaniu z dziewczyną, wprowadza się do podupadłej kamienicy na Pradze. Właściciel budynku zleca mu wykonanie serii zdjęć ilustrujących fatalny stan posesji. Marcin, fotografując sąsiadów i okolice kamienicy, odkrywa zupełnie nowy świat, który stopniowo zaczyna go fascynować. Zauroczony sąsiadką - zmysłową fryzjerką, trafia na czarną listę mieszkającego u niej porywczego kryminalisty. Doświadcza też specyficznych dowodów sympatii ze strony pewnego rudego łobuza. Chłopak najpierw tłucze mu szyby i lustra, a potem kradnie aparat fotograficzny.

28 marca, godz. 14.30
cena biletu 5 zł
1 kwietnia, godz. 19.00
cena biletu 7 zł

„GDZIE JESTEŚ AMANDO?"

Na robotniczych przedmieściach Bostonu zaginęła bez śladu czteroletnia Amanda. Policja szybko daje za wygraną. Jednak zdesperowani krewni dziewczynki zlecają poszukiwania parze prywatnych detektywów. Matka zaginionej jest uzależniona od alkoholu i narkotyków, co nie ułatwia dochodzenia. Detektywi wpadają na trop sieci dealerów. Odkrywają także przypadki molestowania seksualnego, ale nie przybliża ich to ani na krok do odkrycia zagadki zniknięcia Amandy. W końcu jeden z nich dokonuje szokującego odkrycia.

28 - 30 marca, godz. 19.30
1 kwietnia, godz. 16.30
2 - 3 kwietnia, godz. 17.00
cena biletu 12 zł

„BAJKI BOLKA I LOLKA"

W ramach cyklu: Ekran rodzinny

Bolek i Lolek przeżywają wspaniałe przygody w świecie bajek. Dzięki nim przypomnimy sobie opowieści o Tomciu Paluchu, Kopciuszku, Czerwonym Kapturku, Brzydkim Kaczątku i wiele innych.

30 marca, godz. 15.00
cena biletu 5 zł

JAROCIŃSKIE KINO STAWIA NA NAJMŁODSZYCH

Niedzielny ekran rodzinny

Już od 30 marca najmłodsi będą mogli skorzystać z nowej propozycji, jaką przygotowało dla nich jarocińskie kino. Ekran rodzinny ma nawiązywać do tradycji poranków filmowych i choć seanse rozpoczynać się będą o 15.00, nie zabraknie Bolka i Lolka, Reksia czy Misia Uszatka.

Pokazy będą się odbywać raz lub dwa razy w miesiącu. Seans składał się będzie z kilku krótkometrażowych animacji i potrwa maksymalnie 90 minut. - *Stawiamy na montaż krótkiego metrażu, a nie na pełnometrażowe bajki, żeby nie zanudzić dzieci przydługawymi przygodami jednego bohatera. Poza tym decydujemy się na „stare" bajki, ponieważ w bieżącej ofercie dystrybutorów bardzo rzadko pojawia się animacja, która „utrzymuje" przy ekranie kilkulatków. Zwyczajowo są to propozycje dla minimum 6-latków* - mówi Bożena Kubacka, kierownik kina. Dodatkowo na każdy z seansów dzieci z innego przedszkola z terenu gminy otrzymywać będą bezpłatne karnety wstępu.

Celem projektu jest m.in. wyrobienie wśród najmłodszych nawyku chodzenia do kina, prezentacja dorobku polskiej animacji oraz filmowe wyedukowanie dzieci i młodzieży. Polski Instytut Sztuki Filmowej dołożył do programu 4 tys. zł. Pierwsze niedzielne spotkanie odbędzie się 30 marca, kolejne 13 i 27 kwietnia. Bilety w cenie 5 zł.

(ula)

„Gazeta Jarocińska" będzie rozdawać karnety na niedzielne seanse. W tym tygodniu do wygrania pięć wejściówek. Otrzyma je pięć pierwszych osób, które w środę 26 marca w godz. 15.00-15.30 zadzwonią pod numer tel. 509/059-739. Zapraszamy do zabawy!

horoskop

BARAN (21 III - 19 IV)
Planety wyjątkowo wzmocnią Twoje ambicje zawodowe. Aspiracje życiowe na wysokim poziomie zmobilizują Cię do podjęcia niestandardowych działań. Nowymi pomysłami zaskoczysz otoczenie i zdobędziesz akceptację szefa. Pod koniec tygodnia szczególną uwagę będziesz przywiązywał do spraw rodzinnych. Ciepło ogniska domowego doskonale nastroi Cię do dalszej pracy.

BYK (20 IV - 20 V)
Zielone światło do działania rozpali się tak silnie, że będziesz się czuł niczym nieskrępowany ani niczym ograniczony. Niezakochani i niezależni będą mieli łatwiej. Ustal wspólnie z partnerem hierarchię wartości życiowych, wytycz cele, do których będziecie dążyć razem. To was jeszcze bardziej zjednoczy, a wasz związek stanie się silniejszy i odporniejszy na wszelkie trudności.

BLIŹNIĘTA (21 V - 20 VI)
Nadeszła pora na zmiany na lepsze w różnych dziedzinach Twojego życia. Intuicja - bardzo silna - pokieruje Tobą i ustrzeże od błędnych kroków. Otwierają się przed Tobą kuszące perspektywy. Masz szansę zmienić siebie i swoje postępowanie. Jeśli jesteś zbyt konserwatywny, właśnie teraz przełam się. Wraz z nadejściem wiosny łatwiej Ci będzie zmienić swój image.

RAK (21 VI - 22 VII)
Wchodzisz w okres iście przełomowy. Od Ciebie zależy, czy pójdziesz w górę, czy w dół. Zarysuje się silna potrzeba indywidualizacji w każdej dziedzinie życia. Niektórzy zburzą stare układy i podążą swoją drogą. Może się zdarzyć, że nie wszystko potoczy się po Twojej myśli, ale tak to już jest, że nie wszystko możemy przewidzieć i nie wszystko od nas zależy. Z tego powodu życie jest ciekawsze.

LEW (23 VII - 22 VIII)
Praca nie bardzo Ci teraz w głowie. Intrygująca znajomość okaże się nieprzewidywalna w skutkach. Przygotuj się na niespodzianki - dobre i złe. Uwolnij się od pokus, które dotąd często kierowały Twoim życiem uczuciowym. Docenisz wartości naprawdę cenne: zgodę, porozumienie, czułość. Zbliż się do rodziny. W tej szczególnej w roku porze łatwo będzie osiągnąć wzajemne porozumienie.

PANNA (23 VIII - 22 IX)
Wiele w tym tygodniu możesz „ugrać". Korzystny układ planet pozwoli Ci na nieograniczone działanie. Możesz sobie pozwolić na najbardziej szalone pomysły. Możesz pokusić się o znaczące zmiany w sferze materialnej. Działaj odważnie i energicznie. Nawet jak pojawi się jakiś problem, rozwiążesz go błyskawicznie. W święta spodziewaj się niezapowiedzianych gości. Będzie miło.

WAGA (23 IX - 22 X)
Spokojny, ciepły tydzień. Stabilizacja w pracy uspokoi Twoje nerwy, ale nie powinna Cię zupełnie wyciszyć w sferze zawodowej. Pozostań czujna na bieg spraw w interesach. Te zawsze trzeba mieć na uwadze, gdy trzeba szybko podjąć stosowne postępowanie. Teraz trzymaj z Lwem. Sprawy osobiste zostaw własnemu biegowi. Obecnie możesz mieć na nie zaledwie niewielki wpływ.

SKORPION (23 X - 21 XI)
Wzrost energii, ale jednocześnie komplikacje, które nie pozwolą w pełni jej wykorzystać. Bierne czekanie to najgorsza reakcja. Nie wolno Ci teraz usuwać się w cień, stać z boku. Musisz być bardziej aktywny, starać się, aby Cię zauważono. W relacjach z otoczeniem uczuciowe niespodzianki, ale i napięcia. Będziesz miał duży wpływ na poprawę stosunków w rodzinie.

STRZELEC (22 XI - 21 XII)
W pracy będziesz radził sobie nieźle, gorzej w domu. Brak harmonii w relacjach z najbliższymi odbije się na Twoim nastroju. Tłumienie odczuć nie przyniesie rozwiązania i tylko nakręca spiralę negatywnych emocji. Trzymaj nerwy na wodzy i hamuj agresję. Święta będą sprzyjały wzajemnej serdeczności. Wykorzystaj każdą okazję, aby okazać najbliższym więcej życzliwości.

KOZIOROŻEC (22 XII - 19 I)
Pomyślny tydzień, szczególnie w pracy i interesach. Zdarzy się, że zadziwisz współpracowników swoją inwencją. Zajęcia wymagające twórczego myślenia i działania będziesz wykonywał z zaangażowaniem i niezwykle pomyślnym rezultatem. Pewne projekty pochłoną Cię bez reszty. Nie zapominaj wówczas o świecie i najbliższych. Bądź bardziej otwarty na potrzeby krewnych.

WODNIK (20 I - 18 II)
Emocje wezmą górę nad racjonalnym myśleniem, a czasami i nad rozsądkiem. Potrzeba równości i niezależności zarysuje się nader silnie i może być powodem niezgody w związku partnerskim. Niełatwo będzie wytrzymać z Tobą w tym tygodniu. Chwilami będziesz zmienny i kapryśny. Trudno będzie partnerowi sprostać Twoim oczekiwaniom. Nie popełniaj błędów w życiu osobistym.

RYBY (19 II - 20 III)
Praca i kariera są hasłem na najbliższe tygodnie. To najlepszy moment, aby rozpocząć duże przedsięwzięcia zaplanowane na ten rok. Korzystaj z energii Słońca, które obdarza Cię szczególnie szczodrze. Śmiało podejmuj ważne decyzje, otwórz się szerzej na świat. Jeśli chcesz odnieść sukces, nie rezygnuj teraz z żadnego ze swoich postanowień podjętych na początku roku.

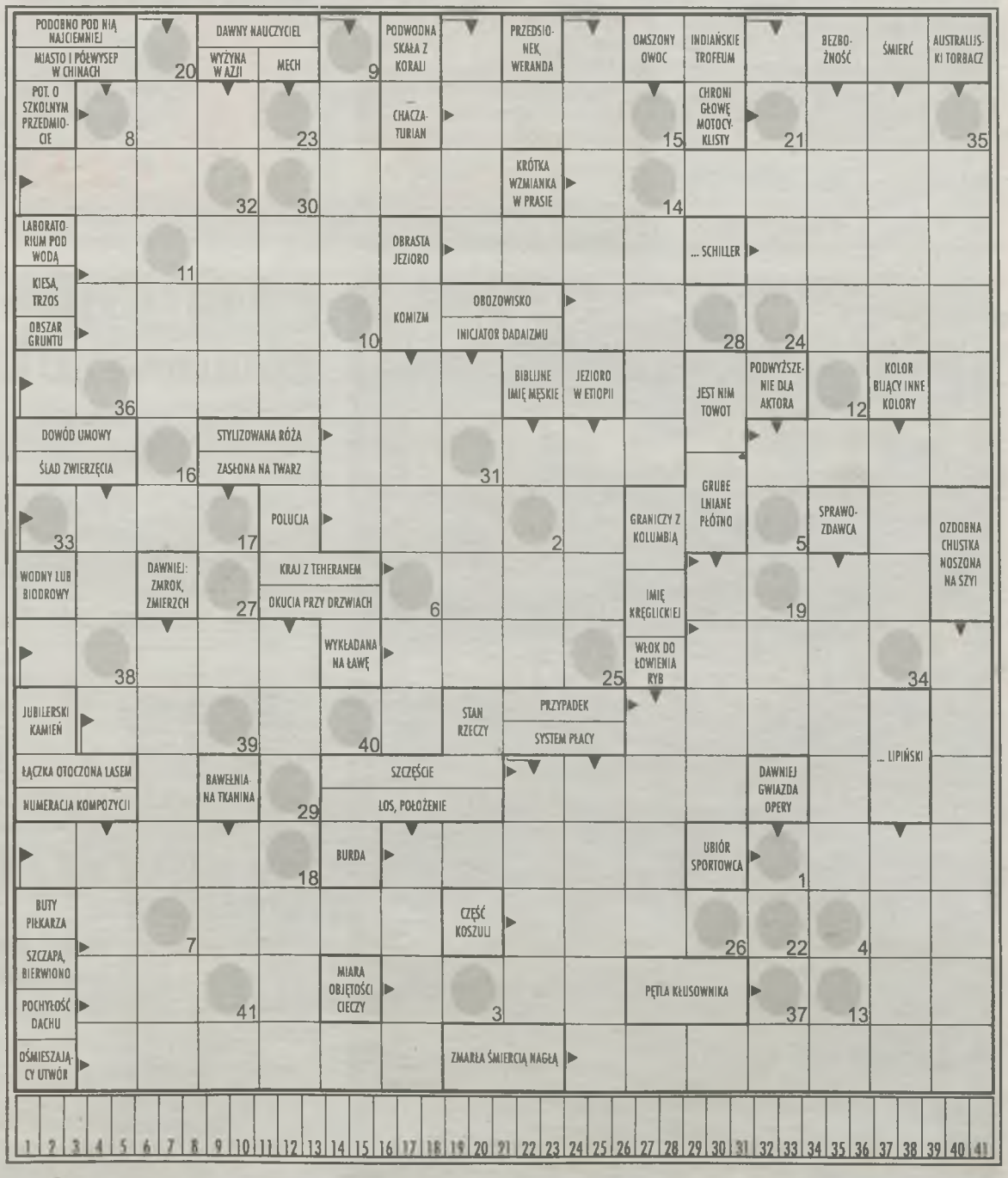

rozwiązanie krzyżówki nr 796

Hasło: *„Los jest bezlitosny, a człowiek to tak niewiele."*

Nagrody wylosowali: **STEFAN MUSIAŁOWICZ** - Witaszyce, ul. Podlesie 8 (30 zł), **PATRYCJA ANDRZEJCZAK** - Kolniczki 1 (20 zł).

Po odbiór nagród prosimy się zgłosić do biura ogłoszeń (Jarocin, ul. Rynek 21, wejście od ul. Mickiewicza) w ciągu dwóch tygodni.

krzyżówka nr 797

Oprac. ANDRZEJ SZEWCZYK

Litery z pól ponumerowanych w prawym dolnym rogu, napisane od 1 do 41, utworzą rozwiązanie.

Rozwiązanie krzyżówki prosimy przesłać lub przynieść wraz z kuponem do **BIURA OGŁOSZEŃ (Jarocin, ul. Rynek 21, wejście od ul. Mickiewicza)** do 4 kwietnia. Spośród prawidłowych rozwiązań wylosowane zostaną **nagrody pieniężne (30 zł i 20 zł)**.

„GJ" 13 (911)
GAZETA jarocińska

KONCESJONOWANA AGENCJA OCHRONY „IRBIS"

Poznań, ul. Garbary 106/108
tel. (0-61) 662-40-51,
tel./fax (0-61)662-40-52
BIURO Jarocin, ul. Wolności 4
tel. (0-62) 505-23-35
tel. kom. 0-661/966-885

- OCHRONA OSÓB i MIENIA
- GRUPA INTERWENCYJNA
- MONITORING 24 h - SERWIS
- KONWOJE WARTOŚCI PIENIĘŻNYCH

- OCHRONA OSOBISTA
- USŁUGI KURIERSKIE
- ZABEZPIECZENIE IMPREZ SPORT.-KULTURALNYCH i INNYCH

Zakładanie:
- systemów alarmowych
- tv przemysłowej
- zabezpieczeń antywłamaniowych i antynapadowych

tel. kom. 0-691/039-119
tel. kom. 0-606/438-968

HATEX
Jarocin, ul. Wolności 4, tel. 062 505-31-33
Dobrzyca, ul. Koźmińska 19, tel. 062 741-34-78
Pleszew, ul. Ogrodowa 13, tel. 062 742-58-75, 062 508-20-05

OKNA
ROLETY
DRZWI
PANELE
BRAMY
ŻALUZJE, PARAPETY, SIATKI

ROLETA ZEWNĘTRZNA Z MONTAŻEM 175zł/m² brutto

Przy zakupie paneli podłogowych montaż tylko 5 zł/m²

PROMOCJA MARCOWA! ATRAKCYJNE RABATY NA OKNA I DRZWI!

OKNOBUD
OKNA I DRZWI PCV profil ALUPLAST 3- i 5-komorowy
- drzwi zewnętrzne, bramy garażowe
- rolety zew., aluminiowe i wew. tkaninowe
- żaluzje pionowe i poziome
- moskitiery, parapety
Montaż, pomiar, transport GRATIS
Ferrum FABRYKA STOLARKI PVC i ALUMINIUM
RATY
WITASZYCZKI 36a, tel. (0-62) 740-19-22, 0-506/585-751

Prosta POŻYCZKA
na oświadczenie
wystarczy nowy dowód osobisty i dochody od 450 zł
kwoty kredytu od 400 do 6700 zł
Odwiedź NOWY Serwis Kredytowy w Twoim mieście
Ul. Dąbrowskiego 1, 63-200 Jarocin
(062) 505-20-07, 0-782/228-181
getin bank SERWIS KREDYTOWY GETIN Raty SA

JAROCIN, UL. ŚRÓDMIEJSKA 32 (STARA RZEŹNIA) ZAPEWNIAMY BEZPŁATNY TRANSPORT
FARBY Color Patio LAKIERY
MATYSIAK NAJLEPSZE PRODUKTY I PORADY TEL. (0-62) 505-21-64

DRZWI WEWNĘTRZNE
PROMOCJA!
Drzwi zewnętrzne ocieplane z ościeżnicą
Cena 1.199,-
możliwość montażu
Masonite DRZWI ZE SMAKIEM CLASSEN
cena zawiera podatek VAT
PANELE PODŁOGOWE MONTAŻ GRATIS

PIEKARNIA - CIASTKARNIA
PIEK-POL
Krzysztof Filary
Polecamy szeroki Asortyment wyrobów
NOWE MIASTO, UL. RYNEK 21
Filia: Żerków, ul. 700-lecia 4a, tel. (0-62) 740-39-86

USŁUGI TAPICERSKIE
meble, powozy konne
PLANDEKI
STELAŻE POD PLANDEKI
KUCZYNA 1, 63-840 Krobia
tel. (0-65) 571-21-55
kom. 0-603/850-334

KOMINKI
POMPY CIEPŁA
KLIMATYZACJE
WENTYLACJE
Hot LAND
Ul. Zagonowa 49
63-200 Jarocin
tel./fax 062 747 30 07
www.hotland.pl

OKNA NISKIE CENY
PCV, ALUMINIUM
Bramy, rolety
DRZWI GERDA
SPRZEDAŻ RATALNA
P. H. U. MONOPLAST
63-200 JAROCIN
ul. ks. kard. Wyszyńskiego 4
tel. (0-62) 747-87-47,
fax (0-61) 438-34-00
0-512/495-909, 0-512/495-970
ZAPRASZAMY
pn. - pt. od 10.00 do 16.30

ZGO
„Zakład Gospodarki Odpadami" Sp. z o.o. w Jarocinie
Witaszyczki 1A, 63-200 Jarocin
tel./fax 062 747 24 56

WYWÓZ ODPADÓW
- Oferujemy konkurencyjne ceny:
  - na terenie miasta Jarocina od 8,88 zł,
  - na terenie Gminy Jarocin od 10,06 zł,
  - na terenie Gminy Kotlin od 10,06 zł
  za pojemnik 120 l
- Dzierżawa za pojemnik wliczona w cenę usługi
- Różne rodzaje pojemników
- Możliwość zakupu pojemników
- Dogodne warunki płatności
- Bez ukrytych dodatkowych opłat

Zadzwoń
(0-62) 747-24-56

Skóry
RATY
damskie i męskie marynarki, żakiety, płaszcze, kurtki
• duży wybór • różne kolory
• nowe wzory • ceny producenta
Poleca sklep odzieżowy
K. Goliński, ul. Wrocławska 43
63-200 Jarocin
tel. (0-62) 747-56-95
0-608/305-290

SPRAWNIE I PROFESJONALNIE

NOWE PAKIETY BIZNESOWE DLA FIRM

Nowe Pakiety Biznesowe to idealne rozwiązanie dla małych i średnich firm oczekujących kompleksowego zarządzania finansami oraz profesjonalnego wsparcia doradcy bankowego.

Cztery Pakiety Biznesowe: BIZNES DEBIUT, BIZNES ROZWÓJ, BIZNES KOMFORT oraz BIZNES SUKCES zostały dostosowane do potrzeb zarówno małych firm, dopiero rozpoczynających działalność gospodarczą, jak i firm dynamicznie rozwijających się.

To oferta, która zaspokoi potrzeby finansowe każdego przedsiębiorcy!

PKO BANK POLSKI

Blisko Biznesu

www.pkobp.pl | infolinia 0 801 302 302*

SZKOLNA LIGA KOSZYKÓWKI - DZIEWCZĘTA ZE SZKÓŁ PODSTAWOWYCH

Kompletny Żerków

DZIEWCZĘTOM Z SP 4 udało się wreszcie wygrać mecz w ostatnim turnieju Szkolnej Ligi Koszykówki.

Dziewczęta ze Szkoły Podstawowej w Żerkowie zwyciężyły w finale Szkolnej Ligi Koszykówki. Tym samym zostały mistrzyniami powiatu i reprezentować nas będą w rozgrywkach rejonowych.

Ostatni turniej w ramach Szkolnej Ligi Koszykówki w kategorii dziewcząt ze szkół podstawowych rozegrany został w sali Szkoły Podstawowej nr 2 w Jarocinie. Nie przyniósł on zmian w układzie tabeli. Mistrzyniami powiatu zostały koszykarki SP w Żerkowie, które wygrały wszystkie mecze, zdobywając komplet punktów. W ostatnim turnieju drużynie SP 4 z Jarocina udało się pokonać reprezentację SP w Cielczy. Dzięki temu dziewczęta z SP 4 odniosły jedno zwycięstwo w rozgrywkach i, choć zakończyły ligę na ostatnim miejscu w tabeli, to cieszyły się z tego zwycięstwa niezmiernie.

Najlepszą i najskuteczniejszą zawodniczką ligi została Dominika Bocian z SP w Żerkowie. Mecze sędziowali Bartosz Paluszkiewicz i Mateusz Stawski.

Na zakończenie zawodów przedstawiciel organizatorów rozgrywek - UKS Jedynki Jarocin - Marek Sobczak przekazał uczestniczkom informację, iż w następnym roku szkolnym w Gimnazjum nr 1 w Jarocinie utworzona zostanie klasa z rozszerzonym programem wychowania fizycznego w zakresie koszykówki. Dziewczęta należące do tej klasy będą miały zwiększoną liczbę godzin wychowania fizycznego do sześciu oraz dodatkowe treningi w formie zajęć pozalekcyjnych.

Warto przypomnieć, że w całym cyklu rozgrywek Szkolnej Ligi Koszykówki wzięło udział łącznie dwadzieścia szkół powiatu jarocińskiego, w sumie około 250 dziewcząt i chłopców w wieku od 12 do 16 lat. Rozegrano w sumie 14 miniturniejów, w czasie których odbyło się 61 spotkań. W porozumieniu ze Szkolnym Związkiem Sportowym rozgrywki były jednocześnie Mistrzostwami Powiatu szkół podstawowych i gimnazjów. Organizatorami były UKS Jedynka Jarocin, gminny SZS oraz Urząd Miejski.

(pw)

WYNIKI OSTATNIEGO TURNIEJU SZKOLNEJ LIGI KOSZYKÓWKI - TURNIEJ DZIEWCZĄT Z SP:

SP 4 Jarocin - SP Żerków 21:47

SP 4: Maria Oleś 10, Sylwia Kuświk 3, Marta Ludwiczak 2, Joanna Schubert 4, Zuzanna Nowakowska, Joanna Hertel, Anna Radłowska, Marta Krystkowiak, Marika Wieruszewska, Daria Mielcarek, Laura Świdurska, Martyna Rąglewska 2.
SP Żerków: Aleksandra Borowska 2, Alicja Borowska, Kinga Kostrzewa 4, Dominika Bocian 19, Krystyna Zielińska, Joanna Pohl 6, Dagmara Repnak 10, Izabella Stawicka 2, Ada Matuszak 4, Jolanta Drzewiecka, Patrycja Grzelak.

SP 2 Jarocin - SP Cielcza 32:12

SP 2: Aleksandra Nowak 2, Katarzyna Zamroczyńska 5, Natalia Udzik 4, Kaja Tomczak 4, Weronika Józefiak 3, Oliwia Majchrzak, Afrodyta Koperek 2, Aleksandra Szymkowiak 4, Joanna Chudak 6, Marta Wyremblewska 2, Magdalena Kolanowska, Magdalena Korbecka.
SP Cielcza: Joanna Zięciak 2, Magdalena Mikulska, Klaudia Orpel, Klaudia Furmaniak, Weronika Idziaszek, Joanna Błaszczyk, Paulina Pohl, Monika Szych 6, Natalia Kasprzak, Anna Smolińska, Iwona Miśkiewicz, Joanna Mąka 4.

SP Cielcza - SP 4 Jarocin 27:32

SP Cielcza: Joanna Zięciak 4, Magdalena Mikulska 3, Klaudia Orpel, Klaudia Furmaniak 2, Weronika Idziaszek, Joanna Błaszczyk, Paulina Pohl 2, Monika Szych 2, Natalia Kasprzak, Anna Smolińska 2, Iwona Miśkiewicz 2, Joanna Mąka 10.
SP 4: Maria Oleś 2, Sylwia Kuświk 11, Marta Ludwiczak 6, Joanna Schubert 6, Zuzanna Nowakowska, Joanna Hertel 3, Anna Radłowska, Marta Krystkowiak, Marika Wieruszewska 2, Daria Mielcarek 2, Laura Świdurska, Martyna Rąglewska.

SP Żerków - SP2 Jarocin 34:18

SP Żerków: Aleksandra Borowska, Alicja Borowska, Kinga Kostrzewa 12, Dominika Bocian 5, Krystyna Zielińska, Joanna Pohl 9, Dagmara Repnak 6, Izabella Stawicka, Ada Matuszak, Jolanta Drzewiecka 2, Patrycja Grzelak.
SP 2: Aleksandra Nowak 6, Katarzyna Zamroczyńska 4, Natalia Udzik, Kaja Tomczak 2, Weronika Józefiak, Oliwia Majchrzak, Afrodyta Koperek 2, Aleksandra Szymkowiak, Joanna Chudak 6, Marta Wyremblewska, Magdalena Kolanowska, Magdalena Korbecka.

Końcowa klasyfikacja:

1. SP Żerków	6	12	190:100
2. SP 2 Jarocin	6	9	176:139
3. SP Cielcza	6	8	105:138
4. SP 4 Jarocin	6	7	128:222

Klasyfikacja na najskuteczniejsze zawodniczki:

1. Dominika Bocian	SP Żerków	62
2. Katarzyna Zamroczyńska	SP 2 Jarocin	39
3. Maria Oleś	SP 4 Jarocin	32

Mistrzostwa Powiatu w siatkówce dla gimnazjów

Jedynka i Jaraczewo

Drużyna dziewcząt z Gimnazjum w Jaraczewie oraz zespół chłopców z Gimnazjum nr 1 w Jarocinie zostali mistrzami powiatu w siatkówce.

Turniej o Mistrzostwo Powiatu w kategorii chłopców z gimnazjów odbył się w sali Gimnazjum w Cielczy. Wzięły w nim udział cztery zespoły - po dwa z gminy Jaraczewo oraz gminy i miasta Jarocin (gdzie wcześniej rozegrano turnieje eliminacyjne z udziałem

MISTRZOWIE POWIATU w siatkówce - gimnazjaliści z jarocińskiej „jedynki".

pięciu drużyn chłopców i czterech dziewcząt). Zdecydowanie najlepsi okazali się siatkarze z jarocińskiej „jedynki", którzy wszystkie trzy mecze wygrali gładko po 2:0 w setach. Zasłużenie drugie miejsce wywalczyli siatkarze z Gimnazjum w Rusku, którzy w całym turnieju prezentowali ładną i rozsądną grę.

Mistrzostwa Powiatu w kategorii dziewcząt z gimnazjów rozegrano w sali Gimnazjum w Jaraczewie. Faworytkami były gospodynie zawodów, które od lat nie mają sobie równych w powiecie jarocińskim. I tym razem nie było inaczej. Dziewczęta z Jaraczewa wygrały wszystkie pojedynki, nie tracąc nawet seta. Trudno było za to rozstrzygnąć końcową kolejność na dalszych pozycjach, gdyż każdy z trzech pozostałych zespołów wygrał po jednym spotkaniu i po dwa przegrał. Trzy drużyny miały zatem taki sam wynik punktowy, a nawet stosunek setów. Decydował zatem bilans małych punktów wywalczonych w setach. Ten najlepszy miały dziewczęta z jarocińskiej „jedynki".

(pw)

WYNIKI MISTRZOSTW POWIATU CHŁOPCÓW Z GIMNAZJÓW W SIATKÓWCE:

Gimnazjum Rusko	- Gimnazjum Jaraczewo	2:0 (25:22, 25:16)
Gimnazjum Cielcza	- Gimnazjum 1 Jarocin	0:2 (19:25, 16:25)
Gimnazjum Rusko	- Gimnazjum Cielcza	2:1 (21:25, 26:24, 15:13)
Gimnazjum Jaraczewo	- Gimnazjum 1 Jarocin	0:2 (16:25, 13:25)
Gimnazjum Rusko	- Gimnazjum 1 Jarocin	0:2 (21:25, 16:25)
Gimnazjum Jaraczewo	- Gimnazjum Cielcza	0:2 (18:25, 18:25)

Kolejność:

1. Gimnazjum 1 Jarocin	3	6	6:0
2. Gimnazjum Rusko	3	5	4:3
3. Gimnazjum Cielcza	3	4	3:5
4. Gimnazjum Jaraczewo	3	3	0:6

Skład drużyny Gimnazjum nr 1 Jarocin: Tomasz Urbaniak (kapitan), Michał Chałajdziak, Jakub Chlebowski, Michał Kaliszan, Alex Andryszewski, Szymon Piorun, Marcin Ostojski, Łukasz Banasiak

Wyniki Mistrzostw Powiatu dziewcząt z gimnazjów w siatkówce:

Gimnazjum 1 Jarocin	- Gimnazjum Jaraczewo	0:2 (15:25, 20:25)
Gimnazjum Rusko	- Gimnazjum 5 Jarocin	1:2 (25:6, 18:25, 6:15)
Gimnazjum 1 Jarocin	- Gimnazjum Rusko	1:2 (26:24, 27:29, 12:15)
Gimnazjum Jaraczewo	- Gimnazjum 5 Jarocin	2:0 (25:12, 25:12)
Gimnazjum 1 Jarocin	- Gimnazjum 5 Jarocin	2:1 (24:26, 25:23, 15:7)
Gimnazjum Jaraczewo	- Gimnazjum Rusko	2:0 (25:14, 25:12)

Kolejność:

1. Gimnazjum Jaraczewo	3	6	6:0
2. Gimnazjum 1 Jarocin	3	4	3:5
3. Gimnazjum Rusko	3	4	3:3
4. Gimnazjum 5 Jarocin	3	4	3:5

ZAPOWIEDZI SPOTKAŃ

Sobota 29 marca

Wielkopolska Liga Juniorów Młodszych
Lech II Poznań - **Jarota Jarocin** godz. 11.00

Niedziela 30 marca

III liga (grupa II)
Jarota Jarocin - Kujawiak Włocławek godz. 14.00

Kaliska Klasa Okręgowa
Prosna Kalisz - **Grom Golina** godz. 11.00

Poznańska Klasa Okręgowa
Huragan Pobiedziska - **Phytopharm Klęka** godz. 15.00

Kaliska A-klasa (grupa I)
Błękitni Sparta Kotlin - **Gladiatorzy Sierszew** godz. 15.00
Fortuna Dębniałki - **Polonia Żerków** godz. 12.00

Terminarz Poznańskiej Klasy Okręgowej

Runda wiosenna sezonu 2007/2008

XIV kolejka rozgrywek
Sobota - 29 marca
godz. 15.00 Wełna Rogoźno - Kotwica Kórnik .....
godz. 15.00 TPS Winogrady - Polonia Poznań .....
godz. 15.00 Polonia Środa - Lechia Kostrzyn .....

Niedziela - 30 marca
godz. 15.00 Kłos Zaniemyśl - Vitcovia Witkowo .....
godz. 15.00 Piast Kobylnica - Warta Śrem .....
godz. 15.00 Huragan Pobiedziska - **Phytopharm Klęka** .....
godz. 15.00 Grom Ciepłownik - Zjednoczeni .....

XV kolejka rozgrywek
Sobota - 5 kwietnia
godz. 16.00 Polonia Środa - Wełna Rogoźno .....
godz. 16.00 Lechia Kostrzyn - Huragan Pobiedziska .....
godz. 15.00 Zjednoczeni - Kłos Zaniemyśl .....
godz. 16.00 Vitcovia Witkowo - Polonia Poznań .....
godz. 15.00 TPS Winogrady - Kotwica Kórnik .....

Niedziela - 6 kwietnia
godz. 13.00 **Phytopharm Klęka** - Warta Śrem .....
godz. 15.00 Piast Kobylnica - Grom Ciepłownik .....

XVI kolejka rozgrywek
Sobota - 12 kwietnia
godz. 15.00 Wełna Rogoźno - TPS Winogrady .....
godz. 16.00 Kotwica Kórnik - Vitcovia Witkowo .....
godz. 16.00 Grom Ciepłownik - **Phytopharm Klęka** .....
godz. 16.00 Warta Śrem - Lechia Kostrzyn .....
godz. 16.00 Polonia Środa - Huragan Pobiedziska .....

Niedziela - 13 kwietnia
godz. 11.00 Polonia Poznań - Zjednoczeni .....
godz. 15.00 Kłos Zaniemyśl - Piast Kobylnica .....

XVII kolejka rozgrywek
Sobota - 19 kwietnia
godz. 16.00 Polonia Środa - Warta Śrem .....
godz. 16.00 Lechia Kostrzyn - Grom Ciepłownik .....
godz. 15.00 Zjednoczeni - Kotwica Kórnik .....
godz. 16.00 Vitcovia Witkowo - TPS Winogrady .....

Niedziela - 20 kwietnia
godz. 16.00 Huragan Pobiedziska - Wełna Rogoźno .....
godz. 13.00 **Phytopharm Klęka** - Kłos Zaniemyśl .....
godz. 15.00 Piast Kobylnica - Polonia Poznań .....

XVIII kolejka rozgrywek
Sobota - 26 kwietnia
godz. 15.00 Wełna Rogoźno - Vitcovia Witkowo .....
godz. 15.00 TPS Winogrady - Zjednoczeni .....
godz. 16.00 Kotwica Kórnik - Piast Kobylnica .....
godz. 16.00 Polonia Środa - Grom Ciepłownik .....
godz. 17.00 Warta Śrem - Huragan Pobiedziska .....

Niedziela - 27 kwietnia
godz. 11.00 Polonia Poznań - **Phytopharm Klęka** .....
godz. 15.00 Kłos Zaniemyśl - Lechia Kostrzyn .....

XIX kolejka rozgrywek
Czwartek - 1 maja
godz. 17.00 Warta Śrem - Wełna Rogoźno .....
godz. 17.00 Huragan Pobiedziska - Grom Ciepłownik .....
godz. 16.00 Polonia Środa - Kłos Zaniemyśl .....
godz. 16.00 Lechia Kostrzyn - Polonia Poznań .....
godz. 13.00 **Phytopharm Klęka** - Kotwica Kórnik .....
godz. 15.00 TPS Winogrady - Piast Kobylnica .....
godz. 15.00 Zjednoczeni - Vitcovia Witkowo .....

XX kolejka rozgrywek
Niedziela - 4 maja
godz. 15.00 Wełna Rogoźno - Zjednoczeni .....
godz. 11.00 Vitcovia Witkowo - Piast Kobylnica .....
godz. 15.00 TPS Winogrady - **Phytopharm Klęka** .....
godz. 16.00 Kotwica Kórnik - Lechia Kostrzyn .....
godz. 11.00 Polonia Poznań - Polonia Środa .....
godz. 15.00 Kłos Zaniemyśl - Huragan Pobiedziska .....
godz. 14.00 Grom Ciepłownik - Warta Śrem .....

XXI kolejka rozgrywek
Sobota - 10 maja
godz. 17.00 Grom Ciepłownik - Wełna Rogoźno .....
godz. 11.00 Warta Śrem - Kłos Zaniemyśl .....
godz. 16.00 Polonia Środa - Kotwica Kórnik .....
godz. 15.00 TPS Winogrady - Lechia Kostrzyn .....

Niedziela - 11 maja
godz. 17.00 Huragan Pobiedziska - Polonia Poznań .....
godz. 13.00 **Phytopharm Klęka** - Vitcovia Witkowo .....
godz. 15.00 Piast Kobylnica - Zjednoczeni .....

XXII kolejka rozgrywek
Sobota - 17 maja
godz. 15.00 Wełna Rogoźno - Piast Kobylnica .....
godz. 15.00 Zjednoczeni - **Phytopharm Klęka** .....
godz. 16.00 Vitcovia Witkowo - Lechia Kostrzyn .....
godz. 15.00 TPS Winogrady - Polonia Środa .....
godz. 16.00 Kotwica Kórnik - Huragan Pobiedziska .....

Niedziela - 18 maja
godz. 11.00 Polonia Poznań - Warta Śrem .....
godz. 15.00 Kłos Zaniemyśl - Grom Ciepłownik .....

XXVI kolejka rozgrywek
Czwartek - 22 maja
godz. 15.00 TPS Winogrady - Kłos Zaniemyśl .....

XXIII kolejka rozgrywek
Sobota - 24 maja
godz. 17.00 Grom Ciepłownik - Polonia Poznań .....
godz. 17.00 Warta Śrem - Kotwica Kórnik .....
godz. 15.00 TPS Winogrady - Huragan Pobiedziska .....
godz. 16.00 Polonia Środa - Vitcovia Witkowo .....
godz. 17.00 Lechia Kostrzyn - Zjednoczeni .....

Niedziela - 25 maja
godz. 15.00 Kłos Zaniemyśl - Wełna Rogoźno .....
godz. 13.00 **Phytopharm Klęka** - Piast Kobylnica .....

XXIV kolejka rozgrywek
Sobota - 31 maja
godz. 15.00 Wełna Rogoźno - **Phytopharm Klęka** .....
godz. 15.00 Zjednoczeni - Polonia Środa .....
godz. 16.00 Vitcovia Witkowo - Huragan Pobiedziska .....
godz. 15.00 TPS Winogrady - Warta Śrem .....

Niedziela - 1 czerwca
godz. 15.00 Piast Kobylnica - Lechia Kostrzyn .....
godz. 16.00 Kotwica Kórnik - Grom Ciepłownik .....
godz. 11.00 Polonia Poznań - Kłos Zaniemyśl .....

XXV kolejka rozgrywek
Środa - 4 czerwca
godz. 17.00 Warta Śrem - Vitcovia Witkowo .....

Niedziela - 8 czerwca
godz. 14.00 Polonia Poznań - Wełna Rogoźno .....
godz. 14.00 Kłos Zaniemyśl - Kotwica Kórnik .....
godz. 13.30 TPS Winogrady - Grom Ciepłownik .....
godz. 14.00 Huragan Pobiedziska - Zjednoczeni .....
godz. 14.00 Polonia Środa - Piast Kobylnica .....
godz. 14.00 Lechia Kostrzyn - **Phytopharm Klęka** .....

XXVI kolejka rozgrywek
Niedziela - 15 czerwca
godz. 14.00 Wełna Rogoźno - Lechia Kostrzyn .....
godz. 14.00 **Phytopharm Klęka** - Polonia Środa .....
godz. 14.00 Piast Kobylnica - Huragan Pobiedziska .....
godz. 14.00 Zjednoczeni - Warta Śrem .....
godz. 14.00 Vitcovia Witkowo - Grom Ciepłownik .....
godz. 14.00 Kotwica Kórnik - Polonia Poznań .....

Terminarz Kaliskiej A-klasy (grupa I)

Runda wiosenna sezonu 2007/2008

XIV kolejka rozgrywek
Sobota - 22 marca
godz. 11.00 Czarni Dobrzyca - **Polonia Żerków** .....
godz. 15.00 **Gladiatorzy Sierszew** - Fortuna Dębniałki .....
godz. 15.00 Żaki Taczanów - **Błękitni Sparta Kotlin** .....
godz. 15.00 Piast Czekanów - CKS Zduny .....
godz. 11.00 Raszkowianka - CKS Zbiersk .....
godz. 15.00 KKS 1925 Kalisz - Sokoły Droszew .....
godz. 11.00 KUKS Zębców - Unia Szymanowice .....

XV kolejka rozgrywek
Niedziela - 30 marca
godz. 11.00 KUKS Zębców - Czarni Dobrzyca .....
godz. 11.00 Unia Szymanowice - Sokoły Droszew .....
godz. 11.00 Raszkowianka - KKS 1925 Kalisz .....
godz. 14.00 CKS Zbiersk - Piast Czekanów .....
godz. 11.00 CKS Zduny - Żaki Taczanów .....
godz. 15.00 **Błękitni Sparta Kotlin** - **Gladiatorzy Sierszew** .....
godz. 12.00 Fortuna Dębniałki - **Polonia Żerków** .....

XVI kolejka rozgrywek
Niedziela - 6 kwietnia
godz. 11.00 Czarni Dobrzyca - Fortuna Dębniałki .....
godz. 11.00 **Polonia Żerków** - **Błękitni Sparta Kotlin** .....
godz. 16.00 **Gladiatorzy Sierszew** - CKS Zduny .....
godz. 11.00 Żaki Taczanów - CKS Zbiersk .....
godz. 11.00 Piast Czekanów - KKS 1925 Kalisz .....
godz. 11.00 Raszkowianka - Unia Szymanowice .....
godz. 16.00 Sokoły Droszew - KUKS Zębców .....

XVII kolejka rozgrywek
Niedziela - 13 kwietnia
godz. 16.00 Sokoły Droszew - Czarni Dobrzyca .....
godz. 11.00 KUKS Zębców - Raszkowianka .....
godz. 11.00 Unia Szymanowice - Piast Czekanów .....
godz. 16.00 KKS 1925 Kalisz - Żaki Taczanów .....
godz. 14.00 CKS Zbiersk - **Gladiatorzy Sierszew** .....
godz. 11.00 CKS Zduny - **Polonia Żerków** .....
godz. 16.00 **Błękitni Sparta Kotlin** - Fortuna Dębniałki .....

XVIII kolejka rozgrywek
Niedziela - 20 kwietnia
godz. 11.00 Czarni Dobrzyca - **Błękitni Sparta Kotlin** .....
godz. 12.00 Fortuna Dębniałki - CKS Zduny .....
godz. 11.00 **Polonia Żerków** - CKS Zbiersk .....
godz. 16.00 **Gladiatorzy Sierszew** - KKS 1925 Kalisz .....
godz. 11.00 Żaki Taczanów - Unia Szymanowice .....
godz. 11.00 Piast Czekanów - KUKS Zębców .....
godz. 11.00 Raszkowianka - Sokoły Droszew .....

XIX kolejka rozgrywek
Niedziela - 27 kwietnia
godz. 11.00 Raszkowianka - Czarni Dobrzyca .....
godz. 16.00 Sokoły Droszew - Piast Czekanów .....
godz. 11.00 KUKS Zębców - Żaki Taczanów .....
godz. 11.00 Unia Szymanowice - **Gladiatorzy Sierszew** .....
godz. 16.00 KKS 1925 Kalisz - **Polonia Żerków** .....
godz. 14.00 CKS Zbiersk - Fortuna Dębniałki .....
godz. 11.00 CKS Zduny - **Błękitni Sparta Kotlin** .....

XX kolejka rozgrywek
Czwartek - 1 maja
godz. 11.00 Czarni Dobrzyca - CKS Zduny .....
godz. 16.00 **Błękitni Sparta Kotlin** - CKS Zbiersk .....
godz. 12.00 Fortuna Dębniałki - KKS 1925 Kalisz .....
godz. 11.00 **Polonia Żerków** - Unia Szymanowice .....
godz. 16.00 **Gladiatorzy Sierszew** - KUKS Zębców .....
godz. 11.00 Żaki Taczanów - Sokoły Droszew .....
godz. 11.00 Piast Czekanów - Raszkowianka .....

XXI kolejka rozgrywek
Niedziela - 4 maja
godz. 11.00 Piast Czekanów - Czarni Dobrzyca .....
godz. 11.00 Raszkowianka - Żaki Taczanów .....
godz. 16.00 Sokoły Droszew - **Gladiatorzy Sierszew** .....
godz. 11 00 KUKS Zębców - **Polonia Żerków** .....
godz. 11.00 Unia Szymanowice - Fortuna Dębniałki .....
godz. 11.00 KKS 1925 Kalisz - **Błękitni Sparta Kotlin** .....
godz. 14.00 CKS Zbiersk - CKS Zduny .....

XXII kolejka rozgrywek
Niedziela - 11 maja
godz 11.00 Czarni Dobrzyca - CKS Zbiersk .....
godz. 11.00 CKS Zduny - KKS 1925 Kalisz .....
godz. 16.00 **Błękitni Sparta Kotlin** - Unia Szymanowice .....
godz. 12.00 Fortuna Dębniałki - KUKS Zębców .....
godz. 11 00 **Polonia Żerków** - Sokoły Droszew .....
godz. 16.00 **Gladiatorzy Sierszew** - Raszkowianka .....
godz. 11.00 Żaki Taczanów - Piast Czekanów .....

XXIII kolejka rozgrywek
Niedziela - 18 maja
godz. 11.00 Żaki Taczanów - Czarni Dobrzyca .....
godz. 11.00 Piast Czekanów - **Gladiatorzy Sierszew** .....
godz. 11.00 Raszkowianka - **Polonia Żerków** .....
godz. 16.00 Sokoły Droszew - Fortuna Dębniałki .....
godz. 11.00 KUKS Zębców - **Błękitni Sparta Kotlin** .....
godz. 11.00 Unia Szymanowice - CKS Zduny .....
godz. 16.00 KKS 1925 Kalisz - CKS Zbiersk .....

XXIV kolejka rozgrywek
Niedziela - 25 maja
godz. 11.00 Czarni Dobrzyca - KKS 1925 Kalisz .....
godz. 14.00 CKS Zbiersk - Unia Szymanowice .....
godz. 11.00 CKS Zduny - KUKS Zębców .....
godz. 16.00 **Błękitni Sparta Kotlin** - Sokoły Droszew .....
godz. 12.00 Fortuna Dębniałki - Raszkowianka .....
godz. 11.00 **Polonia Żerków** - Piast Czekanów .....
godz. 16.00 **Gladiatorzy Sierszew** - Żaki Taczanów .....

XXV kolejka rozgrywek
Niedziela - 1 czerwca
godz. 16.00 **Gladiatorzy Sierszew** - Czarni Dobrzyca .....
godz. 16.00 Żaki Taczanów - **Polonia Żerków** .....
godz. 16.00 Piast Czekanów - Fortuna Dębniałki .....
godz. 16.00 Raszkowianka - **Błękitni Sparta Kotlin** .....
godz. 16.00 Sokoły Droszew - CKS Zduny .....
godz. 16.00 KUKS Zębców - CKS Zbiersk .....
godz. 16.00 Unia Szymanowice - KKS 1925 Kalisz .....

XXVI kolejka rozgrywek
Niedziela - 8 czerwca
godz 17.00 Czarni Dobrzyca - Unia Szymanowice .....
godz. 17 00 KKS 1925 Kalisz - KUKS Zębców .....
godz. 17.00 CKS Zbiersk - Sokoły Droszew .....
godz. 17.00 CKS Zduny - Raszkowianka .....
godz. 17.00 **Błękitni Sparta Kotlin** - Piast Czekanów .....
godz. 17.00 Fortuna Dębniałki - Żaki Taczanów .....
godz. 17.00 **Polonia Żerków** - **Gladiatorzy Sierszew** .....

Trzech zwycięzców

Jakub Osuch wśród orlików, Szymon Mikler w kategorii juniorów oraz Kacper Burchacki (junior młodszy) zwyciężyli w Otwartych Mistrzostwach Kalisza w Kolarstwie MTB. Spośród siedmiu reprezentantów Victorii Jarocin startujących w tych zawodach na podium stanął jeszcze Tomasz Olbrich, który był drugi wśród żaków.

Otwarte Mistrzostwa Kalisza w Kolarstwie MTB rozegrane zostały 15 marca na terenach przyległych do toru kolarskiego w Kaliszu. W stawce ponad stu zawodników wystartowało siedmiu kolarzy z Victorii Jarocin. W sumie jarociniacy wywalczyli cztery medale. Ze złotymi krążkami do domu wrócili Jakub Osuch (Orlicy), Szymon Mikler (juniorzy) oraz Kacper Burchacki (juniorzy młodsi). Srebrny wywalczył najmłodszy reprezentant Victorii - Tomasz Olbrich (żaki). Znów pecha miał młodzik Marcin Owczarek, który podobnie jak tydzień wcześniej w Mistrzostwach Wielkopolski, zajął miejsce tuż za podium. Ponadto Jędrzej Jagodziński był szósty wśród juniorów młodszych, a Bartosz Mikler, startujący po przebytej chorobie, dojechał do mety jako osiemnasty w kategorii młodzików.

TRZY ZŁOTE MEDALE wywalczyli zawodnicy Victorii Jarocin w Otwartych Mistrzostwach Kalisza w Kolarstwie MTB. Pierwsze miejsca zajęli Jakub Osuch (pierwszy z prawej), Szymon Mikler (drugi z prawej) i Kacper Burchacki (w środku).

W najbliższym czasie żacy i młodzicy wezmą udział w wyścigu w Koźmińcu (pierwsza seria zawodów o Pucharu Marszałka Województwa Wielkopolskiego), a juniorzy i juniorzy młodsi wybierają się na zgrupowanie kadry Wielkopolski, które odbędzie od 29 marca do 6 kwietnia w Mikstacie.

(faf)

Rozgrywki dla najmłodszych piłkarzy

Pod patronatem Beenhakkera

Drużyny piłkarskie dziewcząt i chłopców w wieku do 10 lat (roczniki od 1998) mogą wziąć udział w VIII Turnieju Piłki Nożnej „Z podwórka na stadion" o Puchar Tymbarku. Rozgrywki mają na celu wyłonienie indywidualności piłkarskich, jak również propagowanie aktywności ruchowej i promowanie sportu jako sposobu na zdrowe życie. Patronat nad tegorocznym turniejem objęli: Ministerstwo Sportu i Turystyki oraz UEFA. Patronem honorowym został Leo Beenhakker - trener reprezentacji Polski.

Turniej wspierają również trenerzy młodzieżowych reprezentacji Polski od U15 do U21, którzy będą przyglądać się rozgrywkom i wyłaniać piłkarskie indywidualności. W ubiegłym roku w akcji wzięło udział około 16 tys. dzieci

Rozgrywki rozpoczynają się w maju, a kończy je wrześniowy Wielki Finał, podczas którego wyłonieni zostaną mistrzowie Polski i piłkarskie indywidualności - zarówno wśród dziewcząt, jak i chłopców. Na zwycięzców czeka wyjazd na Wembley i wiele innych nagród. Triumfatorzy poprzedniej edycji oraz ich trenerzy pojechali do Barcelony na Camp Nou, gdzie między innymi zagrali mecze z rówieśnikami ze słynnego klubu Barca.

W tym roku nagrody otrzymają również wszystkie drużyny, które zgłoszą się do turnieju - każdy zespół otrzyma piłkę. Dodatkowo 500 opiekunów (nauczyciele wf, opiekunowie, trenerzy), którzy jako pierwsi zgłoszą drużynę, otrzymają profesjonalny gwizdek Fox.

Zespoły można zgłaszać poprzez stronę internetową turnieju: www.zpodworkanastadion.pl, bądź listem lub faksem. Wszelkie informacje oraz formularz zgłoszenia znajduje się na stronie: www.zpodworkanastadion.pl. oraz www.uks.info.pl. Dodatkowych informacji udziela dział Uczniowskiego Klubu Sportowego przy PZPN, tel. (0-22) 621-07-03, e-mail: uks@pzpn.pl.

(ann)

RUNDA REWANŻOWA

Wracają rozgrywki Młodzieżowej Ligi Siatkówki JUNIOR organizowane przez Towarzystwo Krzewienia Sportu Siatkarz. Jako pierwsi do gry, w pierwszy weekend po świętach, przystąpią chłopcy ze szkół ponadgimnazjalnych. Turniej odbędzie się w sobotę 29 marca (początek o godz. 9.00). Tydzień później, 5 kwietnia zmierzą się dziewczęta w tej samej kategorii wiekowej. 12 kwietnia rewanżową rundę zagrają gimnazjaliści, a 19 kwietnia rozgrywki zakończą gimnazjalistki.

Wszystkie turnieje rozegrane zostaną w sali gimnastycznej Zespołu Szkół Ponadgimnazjalnych nr 1.

Organizatorami Młodzieżowej Ligi Junior są Towarzystwo Krzewienia Sportu Siatkarz oraz Zespół Szkół Ponadgimnazjalnych nr 1.

(faf)

KALISKA A-KLASA

Bez napadu?

Świetnie zaczęła się piłkarska wiosna dla drużyny Błękitnych Sparty Kotlin. Podopieczni Adriana Popławskiego w pierwszym meczu rundy rewanżowej rozgromili w Taczanowie miejscowe Żaki 7:1!

Szkoleniowiec Błękitnych Sparty miał przed inauguracją rundy wiosennej spore zmartwienie. Wydawało się, że zupełnie rozsypała mu się linia ataku. Najlepszy strzelec z jesieni Robert Jankowski odbywa służbę wojskową, a w ostatnim spotkaniu kontrolnym poważnych kontuzji doznali Bogumił Mrugacz i Piotr Przestacki. W Taczanowie dotychczasowych snajperów zastąpić musiał junior Remigiusz Korzeniewski oraz etatowy rozgrywający Emil Andrzejczak. Zastępcy spisali się znakomicie. Zespół z Kotlina zaaplikował rywalom siedem goli i był to najniższy z możliwych rozmiarów zwycięstwa. Trzy gole strzelił Korzeniewski. Dwa dorzucił rezerwowy napastnik Tomasz Maćkowiak, który po godzinie gry zastąpił Tomasza Antczaka. Wypożyczony z Gromu Antczak to jedyny nowy piłkarz, który występować będzie wiosną w zespole z Kotlina. Wynik meczu otworzył Mariusz Pera efektownym strzałem z rzutu wolnego w „okienko". Jedno trafienie dorzucił także siedemnastoletni Sebastian Jankowski. Brat supersnajpera Roberta zapowiada się, zdaniem trenera Adriana Popławskiego, na równie bramkostrzelnego piłkarza. Gospodarze honorowe trafienie zaliczyli dopiero przy stanie 0:5.

Efektowne zwycięstwo Błękitnych Sporty, przy korzystnych dla zespołu z Kotlina rozstrzygnięciach w pozostałych meczach, pozwoliło podopiecznym Adriana Popławskiego awansować już po pierwszej rewanżowej kolejce na drugie miejsce w tabeli!

(pw)

Żaki Taczanów - Błękitni Sparta	1:7 (0:2)

BRAMKI

0:1 - Mariusz Pera - z rzutu wolnego (25.)
0:2 - Sebastian Jankowski (37.)
0:3 - Remigiusz Korzeniewski (55.)
0:4 - Remigiusz Korzeniewski (57.)
0:5 - Tomasz Maćkowiak (71.)
1:5 - (75.)
1:6 - Remigiusz Korzeniewski (83.)
1:7 - Tomasz Maćkowiak (85.)

SKŁAD

Błękitni Sparta: D. Śmigielski - Ł. Gościniak, P. Wojtasik, J. Kuberka, M. Szymendera (75. M. Dankowski), S. Jankowksi (80. P. Krawczyk), M. Pera, T. Antczak (60. T. Maćkowiak), A. Kujawa (82. A. Gostyński), R. Korzeniewski, E. Andrzejczak

MISTRZOSTWA WIELKOPOLSKI W WARCABACH

TRÓJKA Z NORMAMI

Katarzyna Śmigielska z Gimnazjum w Chociczy spisała się najlepiej spośród uczniów reprezentujących szkoły Ziemi Jarocińskiej w Mistrzostwach Wielkopolski SZS-u w warcabach. Śmigielska zajęła dziewiętnaste miejsce wśród gimnazjalistek.

Mistrzostwa Wielkopolski dla szkół podstawowych i gimnazjów w warcabach odbyły się w Poznaniu w dwóch terminach. W każdej z czterech grup (oddzielnie chłopcy i dziewczęta, tak ze szkół podstawowych, jak i gimnazjów) rozegrano po osiem rund. W warcabach obowiązuje inna punktacja niż w szachach. Za zwycięstwo przyznaje się dwa punkty (w szachach 1), za remis jeden punkt (w szachach 0,5), a za porażkę zero. Spośród reprezentantów szkół Ziemi Jarocińskiej tylko Katarzynie Śmigielskiej z Gimnazjum w Chociczy udało się wywalczyć więcej niż połowę możliwych do zdobycia punktów. Z dziewięcioma oczkami na koncie zajęła dziewiętnaste miejsce. Bardzo dobrze spisała się także Joanna Półrolniczak z Gimnazjum nr 1 w Jarocinie (8 punktów i 26. miejsce). Dobre występy zanotowali także gimnazjaliści - Bartosz Skotarczyk z gimnazjum w Chociczy (8 punktów i 30. miejsce) oraz Wojciech Witwicki z Gimnazjum w Woli Książęcej (8 punktów i 34. miejsce). Na pochwałę zasługują również dziewczęta ze szkół podstawowych: Sylwia Mańkowska z SP w Kotlinie oraz Klaudia Orpel z SP w Siedleminie (obie zdobyły po 8 punktów). Wśród chłopców także połowę z możliwych do osiągnięcia punktów uzyskał Łukasz Kaczmarek z SP 3 w Jarocinie. Tegoroczny występ w Mistrzostwach Wielkopolski był lepszy niż zeszłoroczny, o czym świadczy także to, że Katarzyna Śmigielska, Joanna Półrolniczak i Wojciech Witwicki podczas mistrzostw uzyskali normy na V kategorię warcabową.

(pw)

JAK MIASTO I SZEFOWIE „JAROTY" Z WŁAŚCICIELEM BOISKA NEGOCJOWALI

WÓDKA, *stadion i zakąska*

13 kwietnia kibice Jaroty nie zobaczą w Jarocinie meczu ligowego. Nie chodzi o pecha. Piłkarze zwyczajnie nie mają gdzie zagrać. Ani miasto, ani władze klubu nie podpisały umowy na dzierżawę stadionu. Właściciel obiektu zdobył intratny kontrakt i wynajął murawę McDonaldowi. Sieć zrobi tu imprezę z udziałem telewizji.

Ostatnia umowa dzierżawy stadionu, na którym gra JKS „Jarota", wygasła w ubiegłym roku. Nowej z administratorem obiektu - spółką Jarocin - Sport nikt nie podpisał. Mimo tego, prezes Maciej Konieczny, choć nie musiał, „poprosił" szefostwo klubu o przesunięcie terminu meczu. Chodzi o spotkanie, które 13 kwietnia Jarota miała rozegrać z Kaszubią Kościerzyna. Dziś wiadomo, że w tym terminie kluby nie zagrają na pewno, przynajmniej nie na obiekcie przy ul. Sportowej. - *Jako właściciel rościmy sobie bezwzględne prawo do pierwszeństwa* - tłumaczy Konieczny. - *Podpisaliśmy duży kontrakt, przewidziany na 13-14 kwietnia. Będę miał na ośrodku 250 osób i nie ma takiej opcji, żeby ten mecz był tego dnia.* Piłkarzy wyparła impreza „Dziecięca Eskorta" finansowana przez McDonalda. Organizator przyznaje, że Jarocin pokonał Wronki i Spałę. Co przeważyło? - *Chodziło nam o bazę hotelową i jakieś boisko sportowe* - tłumaczy Michał Rutkowski z firmy Tribal DDB, która przygotowuje kampanię fastfoodowi. - *Najważniejsze było to, czy obiekt jest w tym terminie dostępny i okazało się, że jest...*

Chyba cię poj...

Jak mówi osoba wtajemniczona, między spółką a szefostwem Jaroty w zakresie wynajmu stadionu wszystkie umowy były na „gębę". Z ich egzekwowaniem może być trudno, bo jak przyznaje wiceburmistrz Robert Kaźmierczak - obie strony nie przepadają za sobą. Czara przelała się jednak w ubiegłym tygodniu. Przy okazji błahej sprawy światło dzienne ujrzały wzajemne relacje kontrahentów. Niesprawdzona wersja głosi, że szef spółki próbował dogadać się z decydentami klubu ustnie. Ci propozycję przełożenia meczu mieli skwitować krótko: Chyba cię poje... Konieczny: - *Napisałem do klubu prośbę, a klub mi odpisał, bardzo niefortunne pismo, że mnie to przeniesienie będzie kosztowało 10 tysięcy złotych. W związku z tym, jeżeli ktoś mnie niepoważnie traktuje, to ja to również robię niepoważnie i napisałem, że w ten dzień rozgrywki ligowe się nie odbędą.* Co może kosztować 10 tysięcy złotych? Na pewno nie sama zmiana terminu meczu. Według Kujawsko-Pomorskiego Związku Piłki Nożnej przełożenie meczu to koszt góra 250 zł. Tymczasem działacze Jaroty wyliczyli ponoć, że przeniesienie spotkania z niedzieli na sobotę odbije się na sprzedaży biletów. Klub miałby stracić nawet 10 tys. zł. - *Skąd pan ma takie informacje, kwoty* - dziwi się Jacek Dutkiewicz, skarbnik Jaroty, i dodaje, że JKS w tej sprawie żadnych pism do Jarocin - Sport nie wysyłał.

Odpowiedzialny za sport wiceburmistrz Robert Kaźmierczak, przyznaje, że również gmina nie jest w stanie dogadać się ze spółką. Umowy nie ma, bo samorząd nie akceptuje wyceny usług proponowanych przez Jarocin - Sport. Ale urzędnik broni prezesa Koniecznego. - *Klub nie dowiedział się o tym dzień, tydzień wcześniej, ale miesiąc, więc jest szansa na jakiś ruch i rozwiązanie kompromisowe. Jestem przekonany, że w ten sam weekend może się odbyć mecz i nagranie teleturnieju* - mówi Kaźmierczak. - *Mając do wyboru klienta, na którym można zarobić kilkanaście tysięcy złotych i klienta, na którym się nic nie zarabia, to decyzja jest ekonomicznie uzasadniona. Moim zdaniem prezes postąpił słusznie, bo działa na korzyść gminnej spółki.* Sprawa wynajmu stadionu nigdy nie była do końca sprecyzowana. W ubiegłym roku gmina dawała klubowi dotacje, a JKS regulował rachunki w Jarocin - Sport. W tym roku, jak twierdzą działacze, samorząd pieniędzy na klub seniorski jeszcze nie przekazał.

Wiceburmistrz między wódką i zakąską

Pismo prezesa Koniecznego informujące klub, że meczu nie będzie - ma datę poniedziałkową 17-go marca. „Gazeta" rozmawiała z działaczami Jaroty w czwartek 20-go. Większość wykazywała zdziwienie i zaskoczenie. Dopiero po kilku minutach rozmowa wskakiwała na właściwe tory. Skarbnik Jacek Dutkiewicz: - *My jesteśmy w trakcie ewentualnego pytania OZPN, jakie trzeba powziąć kroki, żeby mecz przełożyć. Kiedyś było pytanie, czy istnieje możliwość przeniesienia. Nigdy przedtem nie stanęliśmy przed takim faktem. Jeśli będzie to możliwe, to przełożymy.* Optymistą wydawał się wiceprezes Jan Raczkiewicz: - *Graliśmy sparing w marcu, nie pozwolono nam wejść, a myśmy weszli, zagrali i ok. Sprawę tego meczu pilotował pan Dutkiewicz. Umowy nie ma. Co mamy zrobić? Musimy czekać na decyzję miasta. Nie wiem nic w tej chwili. Może ta impreza nie dojdzie do skutku, to są na razie plany. Może zmienimy godzinę, jakoś się tam wmontujemy. Przecież Polstat nie będzie tam chyba od 10 do 18 kręcił.* Kaźmierczak, który sam jest członkiem stowarzyszenia JKS, przyznaje, że jest zmęczony całą sytuacją. - *Mam już powoli dość bycia między młotem a kowadłem* (przed autoryzacją - wchodzenia między wódkę i zakąskę - przyp. B. N.) - żali się Kaźmierczak. - *To niewdzięczna rola, dostaje mi się po uszach z dwóch stron. Relacje między klubem a spółką winny być doprecyzowane w ustaleniach prezesa Jaroty z prezesem Jarocin - Sport. Z informacji uzyskanych od prezesa spółki wynika, że w ostatnim czasie w imieniu klubu stanowiska i oczekiwania formułują nawet osoby spoza zarządu.*

Milczący prezes z układu

Maciej Konieczny liczy, że działacze „pójdą po rozum do głowy" i konflikt uda się rozwiązać. Nie ukrywa, że jego zdaniem „Gazeta" niepotrzebnie zajmuje się sprawą. O dziwo w sukurs przychodzą mu sami działacze. - *Ja w pana głosie wyczuwam, że jakieś nieporozumienie tutaj jest* - mówi z wyrzutem Dutkiewicz. - *Nie! Nie ma. Nie mamy umowy? Miasto nie ma umowy? A gdzie my trenujemy, rozgrywamy mecze? Na tym boisku. To co, jesteśmy intruzami? My mamy słowną umowę z szefem spółki i ta umowa jest wiążąca, ja nie wiem, czy musi być na piśmie?* Raczkiewicz przyznaje, że niewiele może w momencie, kiedy nie ma pieniędzy. W rozmowie stara się nawet zrozumieć prezesa Koniecznego. Na koniec wyjawia: - *W ogóle o wszystkim to decyduje prezes, bo on jest w układach między spółką, klubem i miastem* - przyznaje restaurator. - *Tylko on może zdecydować w tej sprawie, jak to się może zakończyć.* Do szefa JKS Jarota Ryszarda Grzebyszaka dzwoniliśmy kilkanaście razy w ciągu dwóch dni, o różnych porach. Prywatną komórkę odebrał raz i tylko po to, żeby momentalnie się rozłączyć.

BARTEK NAWROCKI

W piątek rano 21 marca Jacek Dutkiewicz poinformował „Gazetę", że obie strony „się dogadały".

Szefostwo Jaroty może wnioskować do Kujawsko-Pomorskiego Związku Piłki Nożnej o zmianę terminu meczu. Prośba musi wpłynąć do wydziału gier najpóźniej 14 dni przed wyznaczonym terminem (w tym wypadku pismo powinno zostać wysłane w ostatnich dniach marca). Warunek, to jak tłumaczą działacze K-PZPN - zgoda przeciwnika. A co, jeśli Kaszubia się nie zaaprobuje propozycji? Walkower? - *Jeśli będzie uzasadniona przyczyna, to wydział może zmienić termin z urzędu* - mówi Krzysztof Sakiewicz z K-PZPN. Do piątku ubiegłego tygodnia do federacji nie wpłynęło żadne pismo JKS. Co sądzi o całej sytuacji szefostwo Kaszubii? - *Jak nie mają, gdzie zagrać, to zapraszamy do Kościerzyny* - mówi z przekąsem prezes Bogdan Drzymała, który po naszej prośbie sam zadzwonił do „Gazety" w piątek rano. - *Ale poważnie mówiąc, jak będą chcieli przełożyć na inny dzień i zrobią to w porę, to zdrowy sportowy duch wymaga, by zaaprobować taką propozycję.*

jarocińska
TYGODNIK ZIEMI JAROCIŃSKIEJ
Nakład: 10.700 egzemplarzy

ADRES REDAKCJI: 63-200 Jarocin, ul. Wolności 1a, tel./fax (0-62) 747-37-60, 747-15-31, e-mail - redakcja@gj.com.pl, http://www.gj.com.pl
REDAGUJE ZESPÓŁ: Beata Frąckowiak, Anna Gauza, Anna Gogołkiewicz (II z-ca redaktora naczelnego), Jacek Kaliszan (sekretarz redakcji), Anna Konieczna, Anna Kopras-Fijołek, Bartosz Nawrocki, Aleksandra Pilarczyk (z-ca redaktora naczelnego), Piotr Piotrowicz (redaktor naczelny), Elżbieta Rzepczyk, Lidia Sokowicz, Przemysław Szeszuła, Anna Ulatowska. **WSPÓŁPRACUJĄ:** Grażyna Cychnerska (Kotlin), Iwona Nowicka, Franciszek Tomczak (Nowe Miasto), Paweł Witwicki. **WYDAWCA:** Południowa Oficyna Wydawnicza Sp. z o. o., Jarocin, ul. Wolności 1a. **DRUK:** Drukarnia AGORA S.A., 64-920 Piła, ul. Krzywa 35. **DZIAŁ REKLAMY:** Artur Antczak (0-508/318-922), Aldona Jankowska (tel. 0-502/224-170), Angelika Włodarczyk (tel. 0-509/082-772), 63-200 Jarocin, ul. Wolności 1a, tel. (0-62) 747-47-47. **BIURO OGŁOSZEŃ:** 63-200 Jarocin, Rynek 21, wejście od ul. Mickiewicza, czynne od poniedziałku do piątku: 8⁰⁰ - 16⁰⁰, tel. 505-30-00. **ADMINISTRACJA:** Justyna Kurzawa, tel. 749-86-40. **KOLPORTAŻ:** Jarosław Jerzyński, tel. 749-86-40. **PUNKTY PRZYJMOWANIA OGŁOSZEŃ:** Jaraczewo, ul. Kaliska 4A, tel. 740-80-68, czynne cały dzień; Nowe Miasto, ul. Poznańska 40, tel. (0-61) 287-43-78, od poniedziałku do soboty. **OBSŁUGA KOMPUTEROWA:** Dariusz Fijołek, Michał Banaszak, tel. (0-62) 749-86-46.
Redakcja nie odpowiada za treść reklam, ogłoszeń, rubryki „Listy". Anonimów nie publikujemy. Materiałów nie zamówionych nie zwracamy. Zastrzegamy sobie prawo skracania i adiustacji tekstów oraz zmiany ich tytułów. Wykorzystanie i rozpowszechnianie redakcyjnych materiałów publicystycznych wymaga zgody wydawcy.

KALISKA KLASA OKRĘGOWA

Zagrała ambicja

Piłkarze Gromu Golina pokonali przed własną publicznością Orła Mroczeń 2:1. To ważne zwycięstwo pozwoliło podopiecznym Janusza Namysłowskiego wyraźnie oddalić się od strefy drużyn zagrożonych spadkiem z „okręgówki".

W Wielką Sobotę wierni kibice w Golinie nie obejrzeli efektownego widowiska. Święta Wielkanocne spędzili jednak w radosnych nastrojach, bowiem Grom wywalczył bardzo ważne trzy punkty w spotkaniu z czołową drużyną klasy okręgowej - Orłem Mroczeń.

Mecz był z obu stron chaotyczny. Żadna z drużyn nie potrafiła wymienić kilku celnych podań. Piłka co chwilę przelatywała jak bumerang z jednej strony boiska na drugą. Podopieczni Janusza Namysłowskiego wygrali, gdyż zagrali bardziej ambitnie i mieli więcej szczęścia. Grom objął prowadzenie w 12. minucie. Maciej Półrolniczak z rzutu wolnego posłał piłkę pod pole karne Orła, a wysoki Michał Bryll zgrał ją głową w kierunku chorągiewki, do piłki dobiegł Arkadiusz Kowalczyk i niemal z końcowej linii boiska posłał ją w długi róg bramki. Orzeł wyrównał dziewięć minut później, gdy po z pozoru niegroźnym dośrodkowaniu spoza linii bocznej pola karnego, piłka przeleciała nad bramkarzem Gromu Mariuszem Szymenderą. Po przerwie oba zespoły nadal rzadko zatrudniały bramkarzy. Ambicja gospodarzy przyniosła im powodzenie w 83. minucie. Po dośrodkowaniu z rogu Arkadiusza Kowalczyka, główkował Karol Nowicki, piłka odbiła się od poprzeczki, a w zamieszaniu przed bramką głową popchnął ją Krzysztof Talkowski. Interweniujący obrońca nie zdołał już jej wybić.

Było to pierwsze zwycięstwo Gromu pod wodzą Janusza Namysłowskiego, który zdaje sobie sprawę z wielu mankamentów w grze zespołu, ale jednocześnie cieszy się, że przybywa punktów.

(pw)

Grom Golina - Orzeł Mroczeń 2:1 (1:1)

BRAMKI

1:0 - Arkadiusz Kowalczyk - po zagraniu głową Michała Brylla (12.)
1:1 - (21.)
2:1 - Krzysztof Talkowski - głową, dobitka strzału Karola Nowickiego (83.)

SKŁADY

Grom: M. Szymendera - A. Barański, M. Półrolniczak, M. Helwich, P. Talkowski, Ł. Stawicki (73. R. Adamski), K. Talkowski, K. Nowicki, A. Kowalczyk, Ł. Kulka, M. Bryll (85. K. Kowalczyk)

III liga (grupa II)

Wyniki XVII kolejki rozgrywek

Kujawiak Włocławek	- Kaszubia Kościerzyna	0:0
Rodło Kwidzyn	- TKP Elana Toruń	0:0
Nielba Wągrowiec	- Kotwica Kołobrzeg	0:0
Flota Świnoujście	- KP Police	2:1
Victoria Koronowo	- Zdrój Ciechocinek	0:1
Mieszko Gniezno	- Unia Janikowo	1:2
Wierzyca Pelplin	- Rega Trzebiatów	0:0
Cartusia Kartuzy	- **Jarota Jarocin** (przełożony na 2.04)	

Tabela:

1. Flota Świnoujście	17	41	29:9
2. Nielba Wągrowiec	17	35	29:11
3. Kotwica Kołobrzeg	17	31	29:19
4. Victoria Koronowo	17	30	30:17
5. TKP Toruń	17	30	22:14
6. Jarota Jarocin	**16**	**28**	**38:19**
7. Unia Janikowo	17	28	28:18
8. LNB Mieszko Gniezno	17	21	17:16
9. Zdrój Ciechocinek	17	18	13:33
10. Wierzyca Pelplin	17	17	22:25
11. Kaszubia Kościerzyna	17	17	17:25
12. Kujawiak Włocławek	17	16	17:36
13. KP Police	17	14	16:23
14. Cartusia Kartuzy	16	12	14:25
15. Rega Menda Trzebiatów	17	12	13:28
16. Rodło Kwidzyn	17	9	13:30

IV liga (grupa południowa)

Wyniki XX kolejki rozgrywek

Sokół Kleczew	- LKS Gołuchów	0:0
Doktór Czarnylas	- Piast Kobylin	2:0
Polonia Leszno	- Tulisia Tuliszków	5:0
Centra Ostrów	- Calisia Kalisz	0:1
Victoria Września	- Aluminium Konin	1:4
Biały Orzeł Koźmin	- Korona Piaski	4:3
Dąbroczanka Pępowo	- Astra Krotoszyn	1:0
Sparta Miejska Górka	- SKP Słupca	1:0

Tabela:

1. Aluminium Konin	20	47	59:18
2. Meble Doktór Czarnylas	20	39	40:20
3. Polonia 1912 Leszno	20	34	43:29
4. Victoria Września	20	33	56:34
5. Calisia Kalisz	20	33	33:24
6. Piast Kobylin	20	32	29:28
7. Dąbroczanka Pępowo	20	31	30:32
8. SKP Słupca	20	28	28:24
9. Centra Ostrów Wlkp.	20	28	24:29
10. Korona Piaski	20	27	36:35
11. Biały Orzeł Koźmin Wlkp.	20	24	30:38
12. Sokół Kleczew	20	23	26:28
13. Sparta Miejska Górka	20	23	18:44
14. LKS Gołuchów	20	17	17:32
15. Astra Krotoszyn	20	15	15:38
16. Tulisia Tuliszków	20	10	18:49

Kaliska Klasa Okręgowa

Wyniki XVII kolejki rozgrywek

Iskra Sieroszewice	- Pogoń Trębaczów	3:1
Grom Golina	- Orzeł Mroczeń	2:1
LZS Doruchów	- Odolanovia	2:1
KS Opatówek	- Victoria Ostrzeszów	0:1
LZS Jankowy 1968	- Rolbud Pleszew	1:1
Barycz Janków	- Płomyk Koźminiec	2:4
Korona Pogoń	- Prosna Kalisz	0:1
Ostrovia	- Pogoń N. Skalmierzyce	5:1

Tabela:

1. Płomyk Koźminiec	17	37	46:25
2. Ostrovia Ostrów Wlkp.	17	37	44:27
3. Prosna Kalisz	17	34	36:20
4. Barycz Janków Przyg.	17	31	47:33
5. LZS Jankowy 1968	17	31	40:26
6. Orzeł Mroczeń	17	28	41:24
7. KS Opatówek	17	28	23:23
8. Korona Pogoń Staw	17	27	31:26
9. Victoria Ostrzeszów	17	26	24:21
10. Rolbud OSiR Pleszew	17	25	32:20
11. Pogoń Trębaczów	17	21	29:31
12. Grom Golina	**17**	**21**	**25:28**
13. Odolanovia Odolanów	17	12	25:43
14. LZS Doruchów	17	12	27:70
15. Pogoń N. Skalmierzyce	17	11	21:47
16. Iskra Sieroszewice	17	9	21:48

Kaliska A-klasa (grupa I)

Wyniki XIV kolejki rozgrywek

Czarni Dobrzyca	- **Polonia Żerków**	2:0
KUKS Zębców	- Unia Szymanowice	1:5
Raszkowianka	- CKS Zbiersk	2:2
Gladiatorzy Sierszew	- Fortuna Dębniałki	0:4
Żaki Taczanów	- **Błękitni Sparta Kotlin**	1:7
Piast Czekanów	- CKS Zduny	5:1
KKS 1925 Kalisz	- Sokoły Droszew	p:p

Tabela:

1. KKS 1925 Kalisz	14	31	46:13
2. Błękitni Sparta Kotlin	**14**	**27**	**40:21**
3. Raszkowianka Raszków	14	26	31:15
4. Sokoły Droszew	14	26	31:17
5. Gladiatorzy Sierszew	**14**	**26**	**34:26**
6. CKS Zbiersk	14	23	32:26
7. Polonia Żerków	**14**	**21**	**25:20**
8. Fortuna Dębniałki	14	19	25:35
9. Czarni Dobrzyca	14	17	29:32
10. Piast Czekanów	14	17	20:28
11. Unia Szymanowice	14	16	27:32
12. CKS Zduny	14	15	20:26
13. KUKS Zębców	14	6	19:60
14. Żaki Taczanów	14	5	13:41

OGŁOSZENIA

NOWY NABÓR
COSINUS szkoły przyjazne uczniom
Kalisz, ul. Śródmiejska 10/5 tel. 062-767-34-81 www.cosinus.pl
✓ZAOCZNE LICEA DLA DOROSŁYCH
✓SZKOŁY POLICEALNE
• TURYSTYKA
• HOTELARSTWO
• OCHRONA FIZYCZNA OSÓB I MIENIA
• REKLAMA
• ADMINISTRACJA
• INFORMATYKA
NOWE KIERUNKI
• LOGISTYKA
• RACHUNKOWOŚĆ
• EKONOMIA
• TECHNIK PRAC BIUROWYCH
NAJWIĘKSZA SIEĆ SZKÓŁ DLA DOROSŁYCH W POLSCE
Zaświadczenia ZUS, WKU GRATIS!
Prowadzimy nabór na semestry wyższe
Możliwość rezygnacji ze szkoły w dowolnym momencie bez żadnych konsekwencji!!!
WSZYSTKIE SZKOŁY ZA DARMO!

SDMO Gniezno Kalisz
STUDIUM DOSKONALENIA MENEDŻERÓW OŚWIATY
Dyrektorów szkół i nauczycieli kształcimy od 1993 roku! Ponad 5 tysięcy absolwentów studiów podyplomowych
PODYPLOMOWE STUDIA ORGANIZACJI I ZARZĄDZANIA „MENEDŻER W OŚWIACIE" – turnus letni
Trzy zjazdy, początek: 6-9 czerwca 2008 r., oraz 23 czerwca-4 lipca i 7-12 lipca 2008 r. 2500 zł (całość, płatne w ratach) Zakończenie lipiec 2008
KURS „POZYSKIWANIE FUNDUSZY UNIJNYCH DLA POTRZEB SZKÓŁ ORAZ OŚWIATY SAMORZĄDOWEJ"
Czterodniowy kurs: 7-10 kwietnia 2008 r. 600 zł (dla absolwentów SDMO: 500 zł)
JAK ZAŁOŻYĆ? JAK PROWADZIĆ? NIEPUBLICZNE PRZEDSZKOLE /szkołę, świetlicę, gabinet terapeutyczny/
Czterodniowy kurs: 14-17 kwietnia 2008 r. (32 godziny) 550zł (450 zł dla absolwentów studiów podyplom. SDMO oraz studiów I stopnia „Milenium")
PODYPLOMOWE STUDIA NADAJĄCE KWALIFIKACJE PEDAGOGICZNE
Forma ciągła, początek 21 kwietnia 2008 r. (poniedziałki, od godz. 15.30 do 20.30) 2500 zł (całość, płatne w ratach)
NASZE KONTAKTY
62-200 GNIEZNO, ul. Pstrowskiego 3a
tel./fax: 061 425 53 13
e-mail sdmo@sdmo.edu.pl
www.sdmo.edu.pl
Serdecznie zapraszam
Dyrektor SDMO
prof. dr Lechosław Gawrecki
GWSHM „Milenium"

Finan NATYCHMIASTOWA POMOC FINANSOWA
GOTÓWKA na życzenie!
• POŻYCZKA w 24 h
• od 500 do 5000 zł
• bez żyrantów
• w domu Klienta
• dogodne spłaty rat
Nasz doradca w Twoim mieście
(0-62) 753-75-95
Zatrudnimy doradców
TEMPO FINANSE SP. z o.o., ul. Rolna 175d, 02-729 Warszawa

NAPRAWA GŁOWIC SPAWANIE
63-700 Krotoszyn, ul. Północna 2,
tel. (62) 722 78 19, kom. 503 192 903

OLEJ NAPĘDOWY
Z DOSTAWĄ DO KLIENTA OD 200 LITRÓW
PETRO SERWIS Ochman
0 627 343 092
0 501 078 706