1. TYGODNIK LOKALNY

rzecz KROTOSZYŃSKA

Nr 33 (645) • Krotoszyn • Kobylin • Koźmin Wlkp. • Rozdrażew • Sulmierzyce • Zduny • Cieszków • Red. wydania: R. Hyszko

14 sierpnia 2007 r. Rok XVII Indeks 374997 ISSN 1231-7691 Cena 2.20 zł (0% VAT) www.rzeczkrotoszynska.pl

REKLAMA

OLEJ NAPĘDOWY
Z DOWOZEM DO KLIENTA
PETRO SERWIS Ochman
DZIAŁ SPRZEDAŻY:
(062) 734 30 92
501 078 706

Przez urzędników nie było szczepionki

5

SZ. PAWLAK

Ponad cztery miesiące krotoszyński Sanepid czekał na szczepionkę przeciwko Hib (to groźna bakteria wywołująca u dzieci m.in. ropne zapalenie opon mózgowych), mimo że ten specyfik – zgodnie z zaleceniami Ministerstwa Zdrowia – od marca powinien być bezpłatnie podawany wszystkim niemowlętom. Rodzice, którzy w tym czasie zaszczepili swoje pociechy, musieli za to słono zapłacić. Zdaniem Ewy Czaplickiej z Wojewódzkiej Stacji Sanitarno-Epidemiologicznej w Poznaniu problemy ze szczepionką to wynik biurokracji.

Świetny powrót festiwalu folkowego

13

Reaktywacja festiwalu folkowego okazała się strzałem w dziesiątkę! Wysoki poziom i zadowolona publiczność to nie jedyne atuty imprezy, która ma być kontynuowana. I słusznie, bo festiwal, przed laty wymyślony i dobrze prowadzony przez poprzedniego szefa Krotoszyńskiego Ośrodka Kultury Leszka Ziętkiewicza, świetnie promował folk i sławił miasto. Teraz, mimo pięcioletniej przerwy, znowu jest jedną z trzech najważniejszych krajowych imprez folkowych.

B. BLECHA

POTOPILI SAMOCHODY

Piątkowa ulewa na blisko dwie godziny zablokowała ulice Krotoszyna, a w Zdunach przerwała wał nad rzeczką Borownicą. Podtopiła wiele budynków, zalała garaże, piwnice, korytarze. Śmiałkowie, którzy chcieli przejechać pod wiaduktem w Krotoszynie na ul. Kobylińskiej, potopili samochody.

M. MENZFELD-CZUBAK

9

Auto unieruchomione pod wiaduktem na ul. Kobylińskiej trzeba było wypchnąć

REKLAMA

Legitymacja krotoszynianina

Takie naklejki czekają na Ciebie w redakcji. Są znakiem przynależności do naszej Małej Ojczyzny. Dzięki nim w każdym tygodniu możesz wygrać talon na paliwo.

KREDYTY hipoteczne

Kredyt na oświadczenie o dochodach.
Okres kredytowania do 40 lat
do 100% wartości nieruchomości.
Ponadto biuro oferuje
kredyty gotówkowe, samochodowe
oraz konsolidację kredytów

Santander CONSUMER BANK

Biuro kredytowe
NASCAR
Krotoszyn
ul. Zdunowska 16
tel./fax 062 722 68 48

STACJA PALIW W BENICACH
PALIWA
OLEJE LUZEM
FILTRY
Dowóz gratis!
tel. 062 725 47 72,
kom. 0505 133 454
pon.-pt. 8⁰⁰-19⁰⁰, sob. 8⁰⁰-17⁰⁰
JAKOŚĆ GWARANTOWANA
Najniższe ceny na rynku!!!
Przy większych ilościach upusty

Konkurs

Dowcipnie podpisz!

B. BLECHA

dowcipnie podpisz! 33

Moja propozycja podpisu to: .....

.....

.....

Imię i nazwisko: .....

.....

Adres: .....

.....

.....

Wypełniony kupon prosimy wysłać na adres redakcji lub wrzucić do skrzynki *RK* – Sienkiewicza 2a

Do 23 sierpnia oczekujemy odpowiedzi na kolejne zadanie konkursowe. Państwa rolą będzie wymyślenie podpisu pod zamieszczone obok zdjęcie, zrobione podczas XII Mistrzostw Świata w Rzucie Beretem, które obyły się w sobotę na krotoszyńskim stadionie miejskim przy ul. Sportowej.

Fundatorem nagrody jest firma *Pizza and Caffe Kris-Mar* z ul. Benickiej w Krotoszynie.

(szop)

Wywiad tygodnia

*Rozmowa z **Józefem Morgielem**, zwycięzcą XII Mistrzostw Świata w Rzucie Beretem*

Proszę w skrócie przedstawić swoją osobę.

Pochodzę z Krotoszyna i mam 49 lat. Pracowałem jako technik ceramik, ale od pewnego czasu na skutek problemów zdrowotnych jestem bezrobotny.

Tegoroczne mistrzostwa nie były pierwszymi, w których Pan startował. Kto Pana namówił do wzięcia udziału w imprezie i czy już wcześniej notował Pan dobre wyniki?

W Mistrzostwach Świata startowałem po raz ósmy. Za pierwszym razem do udziału w zawodach namówił mnie kolega z pracy, który przywiózł mnie na miejsce zmagań. Wtedy zająłem siódme miejsce, po czym z roku na rok plasowałem się coraz wyżej. Raz stałem na trzecim, a dwukrotnie na drugim stopniu podium. Często startowałem razem z członkami mojej rodziny, którzy obecnie przebywają na pielgrzymce do Częstochowy. Na szczęście o zawodach przypomnieli mi kuzyn oraz kolega z Wrocławia, dzięki czemu w ogóle stanąłem na starcie.

B. BLECHA

Czy wcześniej uprawiał Pan jakiś sport?

Jeszcze w szkole średniej miałem do czynienia z siatkówką. Dobre rezultaty odnosiłem również w konkurencjach lekkoatletycznych. Najlepiej wiodło mi się w skoku w dal oraz skoku wzwyż. Do dnia dzisiejszego nie trenowałem rzucania beretem. Po pierwsze: dlatego że nie mam czym trenować, po drugie: brakuje czasu, a po trzecie: nie miałbym gdzie podnosić umiejętności. Teraz jednak jako mistrz czuję się zobowiązany do tego, aby sukcesywnie trenować tę dyscyplinę.

Rano obudził się Pan jako zwykły obywatel, a po południu został Pan mistrzem świata. Jakie to uczucie?

Bardzo miłe, ale jednocześnie niespodziewane. W dwóch wcześniejszych zawodach prowadziłem do ostatniego rzutu najgroźniejszych rywali, którzy rzutem na taśmę poprawiali moje osiągnięcia i w efekcie lądowałem na drugiej pozycji. Teraz wreszcie sięgnąłem po zwycięstwo.

Czy za rok będzie się Pan starał bronić tytułu?

Oczywiście, że tak. Jeśli tylko będę w Krotoszynie, z pewnością pojawię się na zawodach. Celem numer jeden będzie, rzecz jasna, obrona mistrzowskiego tytułu. Przy okazji chciałbym podziękować organizatorom, którzy po raz kolejny przygotowali wspaniałą imprezę.

Rozmawiał
Daniel Borski

REKLAMA

PIZZA&CAFFE KRIS-MAR
Krotoszyn, ul. Benicka 24
Czynne: pn. - sob. 14⁰⁰ - 23⁰⁰, niedziele 12⁰⁰ - 23⁰⁰
Tel. 0665 467 324
ZAPRASZA NA:
- pizzę z pieca opalanego drewnem,
- hot-dogi i kiełbasę z pieca
- kebab,
- hamburgery,
- zestawy z frytkami,
- desery lodowe, ciasta,
- piwo (również z kega),
- napoje.
Dowóz zakupów na terenie miasta powyżej 10 zł GRATIS
Zapraszamy na zabawę taneczną, która odbędzie się 17.08 (piątek), początek godz. 19.00.

KRYTA PŁYWALNIA WODNIK HOTEL
Krotoszyn, ul. Mahle 4
tel. 062 722 00 10
www.wodnikhotel.pl
recepcja@wodnikhotel.pl
~ oferujemy pokoje (TV-sat., telefon, internet, łazienka),
~ w cenę pokoju wliczone śniadanie, basen, sauna, yacouzzi,
~ możliwość korzystania z kręgielni,
~ w restauracji hotelowej organizujemy bankiety, spotkania towarzyskie, prywatne i firmowe.

Nasza misja

Jesteśmy tygodnikiem redagowanym przez rodowitych krotoszynian. Nasza gazeta powstała z wielkiego ruchu Solidarności. Jesteśmy niezależni i reprezentujemy polski kapitał. Mamy za sobą tradycję kilkunastu lat i przywiązanie do spraw żyjących obok obywateli. Czujemy się cząstką historii Krotoszyna. Opisujemy zdarzenia i problemy, by nasze życie było lepsze. Nawet wtedy, gdy wytykamy uchybienia, mamy dobre intencje. My piszemy, że tutaj warto żyć ...

Komentarze do naszych tekstów i tego, co niesie życie

POCIĄG TYLKO DO ZDUN

Co za bzdury! Zerwana trakcja? Tam przecież, po wykolejeniu wagonu, wymienia się 3 km toru!

m

Tak, to prawda – mój tata dojeżdża do Milicza autobusem (na zasadach opisanych w artykule) od prawie miesiąca..., a tory nadal naprawiają.

natka

I to cała komunikacja PKP, mało że *czorne* wagony, to jeszcze z naprawą kłopot!

ja

Szukają winnego uszkodzenia toru, który za to zapłaci.

capuczino

STAROSTWO BOGATSZE

...o, to będą środki na kolejne podwyżki płac dla *biednych* urzędasów albo na kolejne bzdurne łatanie dziur na drogach! Aczkolwiek trzeba uczciwie stwierdzić, że starostwo odniosło bodaj pierwszy sukces w swojej karierze... ***wyborca***

To będą pieniądze na remont pałacu w parku i przeznaczenie go na cele oświatowe, bo temu przecież przez długi czas służył. ***sa...***

Nie wyobrażam sobie sytuacji, że pieniądze te nie pójdą właśnie na odbudowę pałacu Gałeckich, chociaż przy tym staroście, zarządzie i radnych wszystko jest możliwe...

krotoszyniak

GROŹNI KOMBAJNIŚCI

Droga powiatowa to pół biedy, a co powiedzieć o drodze krajowej, gdzie miałem przyjemność spotkać nocą taką maszynę z zamontowanym hederem.

krotoszak

Mnie to też denerwuje, jak muszę zwalniać za każdym traktorem czy kombajnem, zwłaszcza jeżdżąc tzw. drogami wojewódzkimi czy krajowymi. Z drugiej strony jednak się to rozumie, no bo którędy mają rolnicy dojechać na pola. Normalną rzeczą byłby zakaz wjazdu maszyn rolniczych na takie drogi, ale to wymaga odpowiedniej sieci polnych dróg dojazdowych na pola, co u nas w kraju niestety nie występuje. Dobrze by było, żeby ten sprzęt, który porusza się po dogach, był prawidłowo i porządnie oświetlony (...). ***ale@***

Panowie, prawda leży pośrodku. Niestety, zdemontowanie a potem zamontowanie hederu na kombajnie marki bizon wymaga zbyt dużo czasu, żeby można było to robić przed każdym wyjazdem na drogi publiczne. Jeżeli rolnicy wzbogacą się na tyle, że porzucą stare wysłużone bizony na rzecz nowoczesnych zachodnich kombajnów, w których montaż hederu trwa 5 minut, to problem zniknie.

Rol-nikt

NIE WYWOŻĄ NA CZAS...

A co z pełnymi koszami ulicznymi? Czy nikt tego nie widzi? O godzinie 18.00 sklepy napełniają kosze różnymi odpadami. ***obserwator***

Panie burmistrzu, jak długo jeszcze będziemy musieli tolerować takie zarządzanie majątkiem gminnym? ***wyborca***

COŚ WE MNIE CIĘŻKIEGO

Bardzo wzruszyłem się tym artykułem. Skończył się wojenny koszmar, a ludzie nadal są dla siebie okrutni. Nie ma wojny ani najeźdźcy, mamy pokój opłacony milionami zabitych, rannych i cierpiących. Dziś wielu Polaków jest okrutnych. Zabija słowem, czynem, rani nienawiścią, brakiem szacunku. Przecież od swoich boli najbardziej! Czy nas ta wojna czegoś nauczyła? Może warto porozmawiać, jak to zmienić? Może warto o tym pisać? (...) Takie treści ubogacają człowieka!

Robert

Tę rubrykę redagujemy, wykorzystując listowne, telefoniczne i wybrane internetowe opinie Czytelników. Redakcja nie ponosi odpowiedzialności za ich treść.

SZ. PAWAK

Na jarmarku można było przetestować etniczne instrumenty

Wawrzyniec całej gminy

Przez cały weekend koźminianie świętowali 10-lecie ustanowienia św. Wawrzyńca patronem miasta. Natomiast w niedzielę, podczas uroczystej Mszy św., biskup Stanisław Napierała wręczył przedstawicielom władz samorządowych miasta dokument zatwierdzający rozszerzenie patronatu na całą gminę.

Uroczystości jubileuszowe rozpoczęły się w piątek w kościele farnym prelekcją dr. Michała Pietrowskiego zatytułowaną: *Św. Wawrzyniec w dziejach miasta i fary koźmińskiej*. Po Mszy św., w trakcie której poświęcono relikwie św. Wawrzyńca, młodzież ze Szkoły Podstawowej nr 1 przedstawiła program artystyczny *Spotkanie z patronem*. Tego dnia w kinie *Mieszko* odbyła się projekcja filmów przedstawiających Koźmin z dawnych lat.

W sobotę dużym zainteresowaniem cieszył się Letni Jarmark Św. Wawrzyńca. Na dziedzińcu zamkowym swoje prace wystawili lokalni artyści. Za symboliczną cenę można też było nabyć wyroby kulinarne miejscowych producentów, a także skosztować potraw serwowanych przez Koło Gospodyń Wiejskich. Sobotni wieczór wypełnił koncert reggaeowego zespołu *Good Religion* oraz znanej z dawnych lat grupy *Żuki*. Zwieńczeniem dnia była zabawa taneczna.

Najważniejsza część jubileuszowych obchodów miała miejsce w niedzielę. Na koźmińskim Starym Rynku została odprawiona uroczysta suma odpustowa, którą celebrował ks. biskup Stanisław Napierała. Wzięli w niej udział m.in. proboszczowie sąsiednich parafii, starosta Leszek Kulka, władze miasta i gminy, poczty sztandarowe lokalnych organizacji i stowarzyszeń, przedstawiciele wszystkich koźmińskich sołectw. Nabożeństwo uświetnił miejscowy Chór im. Cz. Czypickiego, zagrała także orkiestra dęta. W homilii biskup Napierała przybliżył zebranym sylwetkę św. Wawrzyńca, który zginął w połowie III wieku męczeńską śmiercią. Potem ogłosił rozszerzenie patronatu na całą gminę. Warto przypomnieć, że inicjatorami byli koźmińscy radni oraz parafie z Wałkowa, Borzęciczek i Mokronosa. Ostateczną decyzję w tej sprawie podjął sam biskup Napierała.

Ordynariusz diecezji pogratulował koźminianom ukończenia przed uroczystością prac związanych z pokrywaniem miedzią kopuły wieży kościoła farnego. – *Będzie teraz błyszczała nad całą małą ojczyzną koźmińską* – powiedział. **Szymon Pawlak**

Koźmińska obwodnica

W tym roku mają wykupić grunty

Są pieniądze na wykup gruntów pod budowę obwodnicy omijającej Koźmin. Zapewnił o tym Adam Rogacki, poseł Prawa i Sprawiedliwości, na konferencji prasowej, która odbyła w krotoszyńskim biurze poselskim PiS.

– *To informacja dosłownie z ostatniej chwili* – dodał Rogacki. – *Finanse na ten cel są zabezpieczone w budżecie.* Chodzi o 3,5 mln. zł, tak wynika z szacunków Generalnej Dyrekcji Dróg Krajowych i Autostrad.

Wiadomość potwierdził również Maciej Bratborski, włodarz Koźmina. – *Poinformował mnie o tym w rozmowie telefonicznej Marek Napierała* (dyrektor poznańskiego oddziału GDDKiA – przyp. red.) – oświadczył. Burmistrz nie ukrywa jednak, iż podchodzi do sprawy z umiarkowanym optymizmem. – *Nie uwierzę, dopóki nie zobaczę! Tyle się o już mówiło o obwodnicy, że na razie nie chciałem tej kwestii nagłaśniać* – stwierdził. – *Chociaż z drugiej strony, skoro taką wiadomość przekazał wam poseł, to może nie powinienem się już niczego obawiać.*

Wykup gruntów miałby się rozpocząć pod koniec bieżącego roku, a budowa obwodnicy ruszyłaby w następnym.

Przypomnijmy: trasa omijająca Koźmin będzie schodziła z krajowej *piętnastki* nieopodal zjazdu do Sapieżyna, następnie pobiegnie koło lasu orlińskiego, w Koźminie przetnie ulicę Pleszewską, a z *krajówką* ponownie połączy się dopiero na wysokości Lipowca.

Inwestycja ma się zakończyć w 2009 roku i pochłonąć w sumie ok. 24 mln zł. **(szcp)**

SZ. PAWAK

Adam Rogacki przywiózł dobre dla koźminian wiadomości

TELEGRAF

Dwie sesje. We wtorek w sali posiedzeń krotoszyńskiego starostwa odbędzie się kolejna sesja Rady Powiatu Krotoszyńskiego. Tego samego dnia w rozdrażewskiej salce Kółka Rolniczego obradować będą radni gminy Rozdrażew. **STOP.**

Uczczą rocznicę bitwy. 15 sierpnia o godz. 12.00 w Krotoszynie, w rocznicę zwycięstwa wojska polskiego w Bitwie Warszawskiej 1920 r., przedstawiciele władz samorządowych, lokalni politycy, kombatanci oraz młodzież złożą wiązanki kwiatów pod pomnikiem 56 Pułku Piechoty na ul. Mickiewicza. **STOP.**

Dożynki w Kobylinie. 26 sierpnia w Kobylinie odbędą się gminne dożynki. W programie imprezy ujęto m.in. przemarsz korowodu dożynkowego ulicami miasta oraz część obrzędową przygotowaną przez koło śpiewacze *Łagiewniczanki*, wspólną biesiadę, występ zespołu *No To Co* oraz zabawę taneczną. **STOP.**

Seniorzy z inicjatywą. Krotoszyński oddział Polskiego Związku Emerytów, Rencistów i Inwalidów po raz kolejny pozyskał pieniądze na projekt *Senior z inicjatywą*. Konferencję i przegląd konkursowy twórczości artystycznej seniorów zaplanowano na 20 i 21 września. Przygotowaniami kieruje pomysłodawczyni – Helena Bielińska. **STOP.**

Uniwersytet III Wieku. Wspomniany wyżej Polski Związek Emerytów, Rencistów i Inwalidów zaprasza seniorów z powiatu krotoszyńskiego do uczestnictwa w zajęciach edukacyjnych projektu *Uniwersytet III Wieku*. Osoby w wieku emerytalnym będą mogły uczestniczyć od września do listopada w bezpłatnych kursach: komputerowych, bukieciarstwa, tańca, ćwiczenia pamięci i gimnastyki rehabilitacyjnej. Szczegółowe informacje można uzyskać telefonując pod numer 722 88 91 lub 722 88 92. **STOP.**

Porównaj ceny paliw

Ceny paliw w wybranych stacjach w Krotoszynie i powiatach sąsiednich, zaktualizowane 13 sierpnia.

	Pb 95	Pb 98	ON
Benice, *Roman Kala*, ul. Okrężna 20	4,35 zł	–	3,65 zł
Borek Wlkp, *Petrochemia Płock*, ul. Powstańców Wlkp. 26a	4,39 zł	4,60 zł	3,75 zł
Jarocin, *Alex*, ul. Zaciszna 2	4,33 zł	–	3,69 zł
Jarocin, *PKN Orlen*, ul. Poznańska 26a	4,35 zł	4,54 zł	3,62 zł
Krotoszyn, *Bliska*, Chwaliszewska	4,39 zł	4,49 zł	3,69 zł
Krotoszyn, *Statoil*, ul. Koźmińska 60	4,48 zł	4,62 zł	3,79 zł
Ostrów Wlkp., *Shell*, ul. Kaliska 4	4,19 zł	–	3,61 zł

REKLAMA

Pedro Demonsen

UZDROWICIEL Z FILIPIN

Najskuteczniejszy w następujących dolegliwościach:
– układu pokarmowego, krążenia, oddechowego, odpornościowego,
– guzy, cysty, mięśniaki,
– wrzody, torbiele,
– wzrok, słuch, – prostata, – przepuklina,
– tarczyca, – kręgosłup, stawy, oraz inne.

Przyjęcia: 0 609 579 806

Krotoszyn, ul. Zamkowa 1a, 23 sierpnia

DO I OD RZECZY

Jak minął tydzień? Po raz kolejny wymieniamy zdarzenia i zjawiska naszym zdaniem najbardziej pozytywne, a także te budzące niepokój czy wręcz bulwersujące.

Udana reaktywacja festiwalu folkowego w Krotoszynie.

Oficjalne ustanowienie św. Wawrzyńca patronem gminy Koźmn.

Kilkumiesięczne oczekiwanie rodziców na bezpłatną szczepionkę dla ich dzieci.

Brak pasów obok przystanku autobusowego na ul. Wrocławskiej w Zdunach.

KRYMINAŁKI

Między 1 czerwca a 7 sierpnia na ul. Stawnej w Krotoszynie włamano się do niezamieszkałego budynku. Ukradziono stamtąd dwie maszyny od szycia oraz obraz. Przedmioty były warte 1 tys. 400 zł.
W nocy z 5 na 6 sierpnia nieznany włamywacz dostał się do samochodu osobowego zaparkowanego na ul. Kolejowej w Zdunach i skradł radioodtwarzacz warty 1 tys. 200 zł. Tej samej nocy, także w Zdunach, na osiedlu Madalińskiego włamano się do kolejnego samochodu, z którego skradziono panel CD za 150 zł. W tym przypadku również nie udało się ustalić sprawcy.
7 sierpnia o godz. 23:35 na ul. Przyjemskich w Koźminie Wlkp. funkcjonariusze drogówki zatrzymali 23-letniego koźminianina, który po pijanemu (1.42 promila) jechał rowerem. Jego sprawa trafiła do krotoszyńskiego sądu.
7 sierpnia nieznany oszust, podając się za pracownika krotoszyńskiego Urzędu Miejskiego, zaproponował 65-letniej mieszance Krotoszyna załatwienie jednorazowej pomocy finansowej. Poinformował on starszą panią, że najpierw musi zakupić u niego znaczki skarbowe za 140 zł. Kobieta wręczyła mu pieniądze. Nie otrzymała ani pomocy finansowej, ani zwrotu gotówki.
10 sierpnia nieznany mężczyzna wyłudził od 70-letniego mieszkańca Krotoszyna 200 zł. Oszust podawał się za znajomego syna.

WYPADKI

12 sierpnia o godz. 20.05 na ul. Spokojnej w Krotoszynie prowadzący skodę 29-letni krotoszynianin podczas manewru zawracania zderzył się z motorowerem, którym jechał 16-latek ze stolicy powiatu. Młodzian ze złamaną ręką i uszkodzoną wątrobą został przewieziony do szpitala. Policja bada okoliczności wypadku.

INTERWENCJE

Od 6 do 12 sierpnia Powiatowa Stacja Pogotowia Ratunkowego w Krotoszynie udzieliła pomocy 25 osobom poszkodowanym w wypadkach, w tym dwunastu, które ucierpiały w wypadkach na drogach. Do nagłych zachorowań pogotowie wyjeżdżało 70 razy, a 85 pacjentów przyjęto na leczenie w szpitalu przy ul. Mickiewicza. Z pomocy lekarskiej w ambulatorium w Krotoszynie oraz koźmińskiej i kobylińskiej podstacji pogotowia ratunkowego skorzystało 189 osób.

STRAŻAŁKI

6 sierpnia z ul. Wiśniowej w Krotoszynie strażacy usunęli nadłamany konar drzewa.
7 sierpnia na ul. Sulmierzyckiej w Krotoszynie jednostka zawodowych strażaków zneutralizowała wyciek paliwa – skutek kolizji drogowej.
7 sierpnia zawodowi strażacy usunęli z jezdni ul. Jastrzębiej w Krotoszynie plamę oleju.
7 sierpnia w gospodarstwie przy ul. Krotoszyńskiej w Rozdrażewie zapaliła się słoma. Ogień ugasili rozdrażewscy ochotnicy.
8 sierpnia na ul. Kolejowej w Kobylinie miejscowi strażacy zabezpieczyli miejsce kolizji drogowej. *(szop)*

SZ. PAWLAK

Wjechała pod ciężarówkę. W piątek o godz. 10.35 na ul. Mickiewicza w Krotoszynie doszło do groźnie wyglądającego wypadku. 30-letnia cyklistka z Krotoszyna nagle skręciła przed prawidłowo jadącym samochodem ciężarowym, którym jechał 39-latek z Rawicza. Kobieta została potrącona, a jej rower zmiażdżyły koła ciężarówki. Na szczęście krotoszynianka nie doznała poważnych obrażeń. Funkcjonariusze drogówki ukarali ją stupięćdziesięciozłotowym mandatem za nieprawidłowy manewr. *(szop)*

Żmije – ostrożnie, ale bez paniki

Ogólnopolskie media alarmują – mamy w tym roku prawdziwy wysyp żmij, bo aura sprzyja rozmnażaniu tych zwierząt. W Kamiennej Górze czteroletni chłopczyk został ukąszony przez żmiję w korytarzu budynku mieszkalnego, a i w wielu innych miejscowościach gady podchodzą coraz bliżej domostw. Czy powinniśmy się bać? Fachowcy uspokajają, tym bardziej, że żmije zawsze występowały na terenie naszego powiatu.

To zwierzęta zmiennocieplne, dlatego najczęściej można je spotkać w miejscach nasłonecznionych – informuje Bronisław Roszak, szef krotoszyńskiego nadleśnictwa. Ich ulubione miejsca to także jamki pod kamieniami, krzewami czy korzeniami drzew. Choć najczęściej występują w ostępach leśnych, nie powinniśmy być zaskoczeni, kiedy natkniemy się na nie na terenie miejskich zieleńców. – *Kilka lat temu problem z tymi gadami miał krotoszyński Urząd Miejski, bo okazało się, że gniazdują w parku Wojska Polskiego* – wspomina B. Roszak.

Sam natknął się na węża we własnym ogrodzie. – *Był schowany w stercie gruzu.* Zaznacza, że żmii, choć jest jadowita, nie należy się bać, ale trzeba zachowywać ostrożność. – *To zwierzę nie jest agresywne, zazwyczaj ucieka przed człowiekiem. Atakuje tylko wtedy, kiedy poczuje się zagrożone* – dodaje nasz rozmówca. Jeśli już dojdzie do spotkania z owym gadem, należy zachować spokój, nie ruszać się, czekając, aż się oddali. Żmija często jest mylona z zaskrońcem, a nawet padalcem. Najłatwiej ją rozpoznać po charakterystycznym zygzaku na grzbiecie.

Do ukąszeń dochodzi niezmiernie rzadko. W naszym powiecie nie zanotowano takiego przypadku od lat. Jak należy postępować, kiedy jednak dojdzie do wstrzyknięcia jadu? – *Niezbędne jest jak najszybsze podanie surowicy* – stwierdza Grzegorz Motylewski, lekarz z krotoszyńskiego Niepublicznego Zakładu Opieki Zdrowotnej *Medyk*. Jeśli okaże się, że do momentu podania tego medykamentu będzie musiał minąć dłuży okres czasu, wtedy można zastosować doraźną, *domową* metodę, która zapobiegnie szybkiemu rozejściu się toksyny po organizmie. – *Można założyć opaskę uciskową nad raną* – wyjaśnia lekarz. Jednak podanie surowicy jest konieczne.

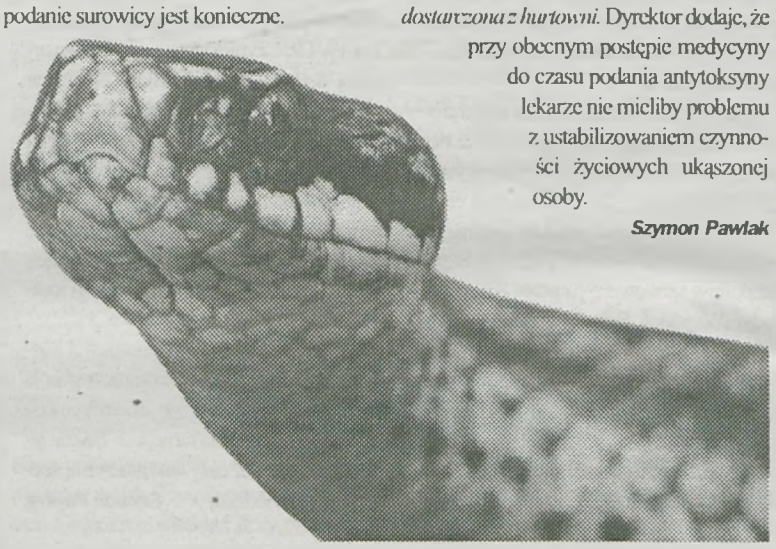

Czy nasze szpitale są przygotowane na takie sytuacje? – *W szpitalu, na oddziale ratunkowym przy ul. Mickiewicza, mamy jedną porcję surowicy* – wyjaśnia Paweł Jakubek, dyrektor krotoszyńskiego Samodzielnego Publicznego Zakładu Opieki Zdrowotnej. Jego zdaniem większa ilość *odtrutki* jest zbędna, ponieważ do ukąszeń dochodzi niezmiernie rzadko. A jeśli w jednym momencie zdarzy się ich kilka? SPZOZ jest przygotowany i na taką ewentualność. – *Wówczas surowica zostałaby natychmiast dostarczona z hurtowni.* Dyrektor dodaje, że przy obecnym postępie medycyny do czasu podania antytoksyny lekarze nie mieliby problemu z ustabilizowaniem czynności życiowych ukąszonej osoby.

Szymon Pawlak

Prędzej czy później ktoś tu zginie

Listy do rzeczy

Od niespełna dwóch lat jestem mieszkańcem Zdun. Coraz częściej zdarza mi się korzystać z usług Miejskiego Zakładu Komunikacji w Krotoszynie. Zrządzeniem losu mieszkam na jednym z osiedli domków jednorodzinnych. Najbliższy przystanek MZK znajduje się na ul. Wrocławskiej, nieopodal Marketu *Dino*. I tutaj zaczyna się prawdziwa *rosyjska ruletka* związana z przechodzeniem z jednej strony ulicy na drugą.

O ile powrót z przystanku MZK do domu, mimo tego, iż jestem osobą niepełnosprawną, nie nastręcza mi żadnych trudności, to już dojście do niego stanowi niemal *drogę przez mękę*.

Najbliższe przejście dla pieszych znajduje się na krzyżówce, nieopodal wjazdu na zdunowski rynek. Dojście do tego przejścia to dla mnie kłopot, gdyż nie tylko muszę pokonać kilkanaście dodatkowych metrów drogi, ale także przebrnąć przez kilka wysokich krawężników, co w wypadku mojej niepełnosprawności nie jest rzeczą łatwą. Jak nietrudno się domyślić (przyznaję się do tego bez bicia), łamię przepisy, przechodząc w miejscach niedozwolonych, żeby sobie skrócić drogę, i to bynajmniej nie z lenistwa. Dla osoby patrzącej z boku obserwowanie, jak inwalida przebiega (choć w moim przypadku to raczej niewykonalne) w niedozwolonym miejscu z jednej strony ul. Wrocławskiej na drugą, może się nawet wydać zabawne. Tyle że ja zawsze przy tej okazji zastanawiam się, czy uderzy we mnie samochód czy też nie. *Rosyjska ruletka!*

W. BUDÓJ

Przydałyby się tutaj pasy

Przechodzenie przez pasy na ul. Wrocławskiej to też nie lada wyczyn, gdyż rozpędzeni kierowcy (szczególnie ci jadący od strony Wrocławia) hamują tuż przed nimi, nic sobie nie robiąc z obowiązujących ograniczeń prędkości.

Idealnym rozwiązaniem tej sytuacji byłoby namalowanie pasów nieopodal przystanku MZK. Myślę, że na pewno by nie przeszkadzały klientom marketu *Dino*, a nawet ułatwiłyby im życie.

Wojtek Budój

Przez cztery miesiące nie było szczepionki

W marcu bieżącego roku Ministerstwo Zdrowia włączyło do programu bezpłatnych szczepień ochronnych dzieci szczepienie przeciwko bakterii Hib. Jednak aż do minionego czwartku na terenie naszego powiatu nikomu nie podano za darmo tego biopreparatu. Powód był banalny – krotoszyńska Stacja Sanitarno-Epidemiologiczna jej nie posiadała.

M. PAWLIK

Choć szczepienie jest obowiązkowe, od marca w przychodniach pediatrycznych nie podawano preparatu

Chociaż do lutego 2007 roku szczepienie przeciwko bakterii *Haemophilus influenzae* typu b (w skrócie: Hib) nie było obowiązkiem, pediatrzy zalecali ten rodzaj profilaktyki. Hib może wywołać u dzieci wiele niebezpiecznych chorób, m.in. ropne zapalenie opon mózgowo-rdzeniowych i mózgu, posocznicę, zapalenie płuc, zapalenie stawów. Mimo takiego zagrożenia wielu rodziców nie zdecydowało się na zastrzyk. Powód zawsze był ten sam – fundusze. Koszty szczepienia zamykały się w kwocie 200 zł. Nie wszystkich było stać na taki wydatek.

Jest, ale nie ma

Od marca sytuacja miała się zmienić. Hib umieszczono w kalendarzu bezpłatnych szczepień ochronnych. Tam określono, że pierwszą szczepionkę dziecko powinno przyjąć w wieku dwóch miesięcy, drugą miedzy trzecim a czwartym, trzecią w piątym i ostatnią między 16 a 18 miesiącem. – *Jestem świeżo upieczoną matką. Ucieszyłam się, kiedy dotarła do mnie wiadomość, że szczepionka jest bezpłatna* – mówi mieszkanka Krotoszyna. Tym większe było jej zdziwienie, kiedy dowiedziała się w punkcie szczepień, że pożądanego specyfiku nie ma. – *Powiedzieli: Sanepid nie sprowadził. Dowiedziałam się, że jeśli chcę, to mogę go kupić. Jak to? Szczepionka jest za darmo, a ja mam za nią płacić? Pielęgniarka tylko rozłożyła ręce – ona nic na to nie poradzi...*

Już (dopiero) jest!

W czwartek zadzwoniliśmy do krotoszyńskiej Stacji Sanitarno – Epidemiologicznej, prosząc o wyjaśnienia. Rzeczniczka tej instytucji Natalia Snadna oświadczyła, że właśnie tego dnia do placówki dotarł biopreparat. Dlaczego oczekiwanie trwało jednak ponad cztery miesiące? – *Trudno mi coś powiedzieć, nasza stacja jest tylko odpowiedzialna za dystrybucję szczepionek w powiecie.*

Nasza Czytelniczka była zdziwiona, kiedy dowiedziała się w punkcie szczepień, że pożądanego specyfiku nie ma. – Powiedzieli: Sanepid nie sprowadził. Dowiedziałam się, że jeśli chcę, to mogę go kupić. Jak to? Szczepionka jest za darmo, a ja mam za nią płacić?

Przekazanie tego specyfiku do powiatowych placówek inspekcji sanitarnej w całym województwie należy do Wojewódzkiej Stacji Sanitarno-Epidemiologicznej w Poznaniu. Tam też zadzwoniliśmy. Ewa Czaplicka z wydziału epidemiologii nie kryła oburzenia w związku z sytuacją, jaka panuje na rynku szczepionek. – *Aż szkoda słów! To był problem nie tylko na skalę naszego województwa, ale całego kraju. Zresztą, co jakiś czas mamy podobne kłopoty.* Poinformowała nas, że obecnie jej placówka boryka się z deficytem szczepionek przeciwko odrze, śwince czy wirusowemu zapaleniu wątroby. Jej zdaniem wszystkiemu jest winna biurokracja na szczeblu centralnym. – *Chodzi o podpisywanie umów z dostawcami, ogłaszanie przetargów i ich unieważnianie. To wszystko trwa, a my musimy czekać* – kończy.

Nie zrefundują

Pozostają jeszcze dwie kwestie. Pierwsza: skoro do tej pory nie było można wykonywać darmowych szczepień przeciwko Hib, a kalendarz przewidywał podanie specyfiku w pierwszych tygodniach życia dziecka, to czy można wykonać ten zabieg w innym od zalecanego terminie? I druga: czy te osoby, które od marca br. decydowały się zapłacić za szczepionkę, będą mogły ubiegać się o zwrot kosztów? – *Konsultant do spraw szczepień nie widzi przeciwwskazań, aby zabieg wykonać w innym terminie niż przewiduje kalendarz. Gdyby było inaczej, dostalibyśmy od niego specjalne wytyczne* – stwierdza Snadna. Natomiast wątpi, aby zakupione już szczepionki mogły zostać zrefundowane.

Szymon Pawlak

Skomentuj
www.rzeczkrotoszynska.pl

rzecz KROTOSZYŃSKA

Pijany rowerzysta odpowie tak samo jak zmotoryzowany

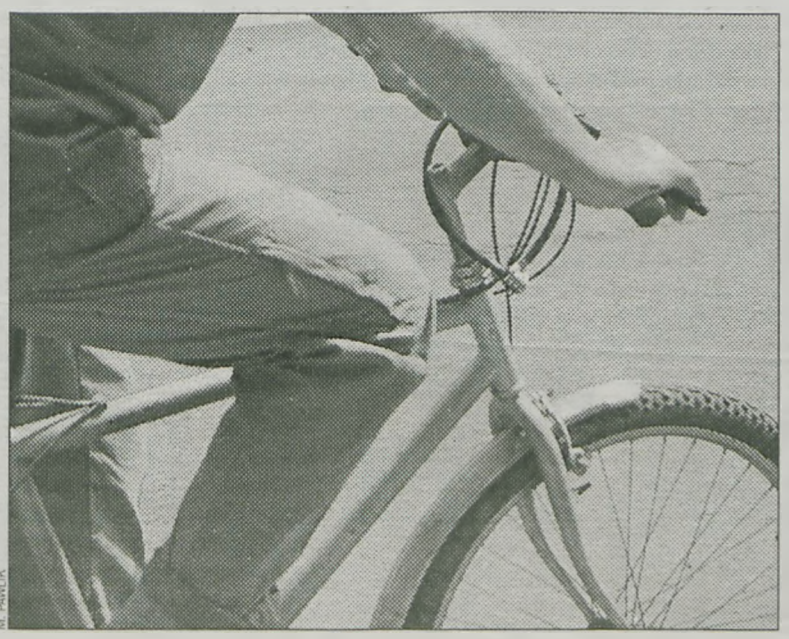

M. PAWLIK

„Po pijaku" na rower nie wsiadamy!

Od początku lipca na terenie powiatu krotoszyńskiego policja zatrzymała piętnastu pijanych rowerzystów. Wszyscy poniosą identyczne konsekwencje, jak nietrzeźwi zmotoryzowani.

– *To dziwne. Moim zdaniem cyklista jadący „po głębszym" nie stanowi takiego zagrożenia co nietrzeźwa osoba prowadząca samochód* – stwierdza nasz Czytelnik, przyznając, że i jemu zdarzyło się wsiąść w takiej sytuacji na jednoślad: – *W takim postępowaniu nie widziałem nic zdrożnego.*

To, niestety, opinia dość powszechna. Jednak funkcjonariusze policji nie widzą różnicy między pijanym rowerzystą a zmotoryzowanym. – *Jedni i drudzy stwarzają takie samo zagrożenie na drodze* – podkreśla komisarz Włodzimierz Szał, rzecznik krotoszyńskiej policji. – *Proszę wyobrazić sobie sytuację, w której nietrzeźwy rowerzysta nagle zmienia kierunek jazdy. Konsekwencji takiego zachowania może być wiele. Na przykład: zostaje potrącony albo auto, które będzie chciało go ominąć, wpadnie na drzewo, lub, co gorsza, w grupę pieszych.* Przykłady można mnożyć.

Tak więc pijany rowerzysta (od 0,5 prom.) najpierw zostaje zatrzymany w areszcie do wytrzeźwienia, a następnie wpada w tryby sądu 24-godzinnego: zostaje przesłuchany, prokuratura stawia mu zarzuty, a sąd rejonowy wydaje wyrok. Może nałożyć karę grzywny, ograniczenia wolności lub pobawienia wolności. Dane osobowe skazanego delikwenta mogą zostać podane do wiadomości publicznej. Jeśli taka osoba posiada uprawnienia do poruszania się pojazdem mechanicznym, może je stracić nawet na dziesięć lat. – *Pamiętajmy: w stanie nietrzeźwym nie wsiadamy ani za „kółko" samochodu, ani za kierownicę roweru, ani żadnego innego pojazdu. Tak po prostu jest bezpieczniej dla naszego zdrowia, życia, co więcej: unikniemy konfliktu z prawem* – kończy W. Szał.

(szop)

REKLAMA

Bezpośrednio z Krotoszyna
LONDYN
Northampton, Coventry, Stoke on Trent, Liverpoll, Glasgow, Edinburgh, Bristol, Southampton, Cardiff, Newport i inne...
Karta EURO<26 - ubezpieczenie dla młodzieży
Tanie linie lotnicze z Poznania i Wrocławia:
Wizz Air, RYANAIR, Centralwings, Air Lingus,
PROMY DO SKANDYNAWII: POLFERRIES, UNITY LINE
EXTRATOUR Biuro Podróży
ul. Podgórna 1, Krotoszyn
tel./fax 062 725 44 43

Szymon Pawlak. Tel. 0 669 370 964

KOŹMIN

Nasz eksportowy tenisista pilnie potrzebuje sponsora

Szanse wyjazdu tenisisty Albina Batyckiego na paraolimpiadę do Pekinu są coraz mniejsze. Nie wynika to bynajmniej z formy sportowca, bo ta jest doskonała. Niestety, nie może on startować w punktowanych turniejach – nie stać go na opłacanie drogich wyjazdów.

Po wygranej w Bratysławie z 95 miejsca w kwalifikacji generalnej przesunąłem się na 82 pozycję – informuje tenisista. – *To jednak za mało.* Aby znaleźć się w kadrze polskich paraolimpijczyków, musi jeszcze awansować przynajmniej o 32 *oczka* (na igrzyska pojedzie 50 najlepszych tenisistów). – *Jest to możliwe, jednak musiałbym jeszcze wystartować w ośmiu, może dziesięciu turniejach rangi mistrzowskiej.* Tam A. Batycki mógłby zdobywać cenne punkty, które pozwolą mu piąć się w górę rankingowej drabinki.

W jednym roku Polski Związek Tenisa na Wózkach pokrywa mu koszty uczestnictwa w dwóch takich imprezach. Aby wziąć udział w pozostałych, pan Albin musi wyłożyć pieniądze z własnego portfela. – *To przynajmniej półtora tysiąca zł na jeden turniej* – stwierdza koźminianin. Aby nasz eksportowy sportowiec mógł w 2008 roku wziąć udział w pekińskiej paraolimpiadzie, potrzebne jest wparcie.

Osobom, które mogłyby pomóc A. Batykiemu, podajmy za jego zgodą numer telefonu: 502 614 221.

(szop)

ARCHIWUM

Czy uczestnikowi paraolimpiady w Atenach uda się pojechać do Pekinu?

ALBIN BATYCKI

Członek zarządu Polskiego Komitetu Paraolimpijskiego, w 2004 roku uczestnik paraolimpiady w Atenach, Sportowiec Roku Powiatu Krotoszyńskiego 2004, wielokrotny triumfator turniejów rangi mistrzowskiej

M. PAWLIK

Ostatnie szlify

W Gałązkach potrzebny chodnik przez całą wieś

Zakończyła się budowa trotuaru w Gałązkach. Prace prowadzono od czerwca w pobliżu miejscowego stawu. Polbrukowy chodnik długości 160 metrów i półtorametrowej szerokości jest przedłużeniem starego deptaka. Dodatkowo od zbiornika wodnego oddzielono go barierką bezpieczeństwa.

Jak poinformował nas Ryszard Wasiela, kierownik ostrowskiego oddziału Wielkopolskiego Zarządu Dróg Wojewódzkich, administratora trasy, cała inwestycja pochłonęła 230 tys. zł.

Mieszkańcy Gałązek bardzo cieszą się z nowego trotuaru. Jednak mając w pamięci wypadek, do którego doszło w tej miejscowości czerwcu 2005 roku (wtedy to pod kołami samochodu zginął dziewięcioletni chłopiec) pytają, kiedy nareszcie chodnik pobiegnie przez całą wieś? Zdaniem Wasieli istnieje na to realna szansa. – *Trudno mi powiedzieć, w jakim terminie, bo ostatecznie wszystko rozbija się o pieniądze* – stwierdza.

(szop)

Daniel Borski. Tel. 062 725 33 54

SULMIERZYCE

W środę święto plonów

W najbliższą środę w Sulmierzycach odbędą się doroczne dożynki, nawiązujące do staropolskich obrzędów. Organizatorzy powrócą między innymi do nieco zapomnianej tradycji uroczystego przemarszu korowodu dożynkowego.

Uroczystości rozpoczną się od Mszy św., która zostanie odprawiona o 11.00. Następnie z ulicy Krótkiej wyruszy kolorowy korowód, który podąży w kierunku Błoń.

– *Przemarsz korowodu odbędzie się po raz pierwszy od ponad dziesięciu lat* – wyjaśnia przewodniczący społecznego komitetu organizacyjnego Leszek Migaj. – *Mam nadzieję, że zwyczaj ten na stałe zagości w programie dożynek.*

Główne ceremonie dożynkowe odbędą się na placu obok Sulmierzyckiego Domu Kultury, a ich początek zaplanowano na 15.00. O szczegółach opowiada Leszek Migaj. – *Wtedy nastąpi uroczyste przekazanie chleba z tegorocznego ziarna burmistrzowi, przewodniczącemu Rady Miejskiej oraz przedstawicielom rolników. W międzyczasie usłyszymy przyśpiewki przygotowane z tej okazji przez organizatorów i dowiemy się, jak przed laty wyglądały sulmierzyckie gospodarstwa.*

W trakcie święta plonów będą rozprowadzane losy. Cena jednego to 3 złote. – *Liczymy na spore zainteresowanie loterią fantową* – mówi Migaj. – *Do wygrania są bowiem atrakcyjne nagrody, takie jak wentylator, odkurzacz, toster, kuchenka mikrofalowa, markowe kosmetyki. Być może jeden ze sponsorów ufunduje jeszcze jedną okazałą niespodziankę, ale jeszcze nie wiem, co nią będzie.* Dochód z loterii fantowej sfinansuje koszty organizacyjne.

Dożynki zakończy zabawa taneczna, która potrwa do północy. – *Przygrywać będzie kapela ludowa „Listonosze" z miejscowości Ujazd* – kontynuuje przewodniczący. – *Na scenie pojawią się też uczennice Zespołu Szkół Publicznych, które wykonają trzy, charakterystyczne dla naszego święta utwory.*

Organizatorzy liczą na sporą frekwencję i zachęcają do udziału. – *Z pewnością na brak wrażeń nie będzie można narzekać* – kończy swoją wypowiedź Leszek Migaj.

(debe)

Sławomir Pałasz. Tel. 062 725 33 54

CIESZKÓW

Wrócili zadowoleni i wypoczęci

Spacer po tamie elektrowni wodnej w okolicy Leśnej, poznawanie historii zamku Czocha, zwiedzanie Szklarskiej Poręby czy podziwianie wodospadu Szklarka w Krakonoskim Parku Narodowym to tyko niektóre z atrakcji wakacyjnego wypoczynku, jaki dla 45 dzieci zorganizowała parafia pw. Wniebowzięcia Najświętszej Maryi Panny w Cieszkowie.

Młodzi mieszkańcy Cieszkowa przebywali od 24 lipca do 2 sierpnia w ośrodku wypoczynkowym *Baworowo* w miejscowości Leśna, tuż przy granicy z Czechami. Jednym z ich opiekunów był ks. Piotr Strykowski, salezjanin, wikariusz parafii.

Wśród wielu ciekawych miejsc, jakie odwiedzili młodzi cieszkowianie, znalazło się miasteczko *Western City* zbudowane niedaleko Karpacza oraz Muzeum Kargula i Pawlaka w Lubomierzu. Dla kolonistów zorganizowano wiele gier i zabaw, były również dyskotekі. Nie zapomiano o aspekcie duchowym wyjazdu. Każdego dnia dzieci uczestniczyły we Mszy św. i wspólnych modlitwach.

Wyprawa kosztowała w sumie 20 tys. zł. Pieniądze te pozyskano od sponsorów, do których parafia skierowała listy z prośbą o wsparcie wypoczynku najmłodszych. Każdy z uczestników dziesięciodniowego pobytu w Leśnej płacił po 150 zł. Dzieci z rodzin najuboższych zostały zwolnione z opłaty.

(mal)

ARCHIWUM

Przed Muzeum Kargula i Pawlaka w Lubomierzu

Sławomir Pałasz. Tel. 062 725 33 54

ZDUNY

Wystawa i widowisko z ikonami

Dwa niezwykle intersujące spotkania organizuje w tym tygodniu Zdunowski Ośrodek Kultury. Pierwsze, 16 sierpnia, będzie poświęcone pamięci malarki Janiny Matysik, drugie to prezentacja ikon Tadeusza Zielińskiego, artysty ze Świnoujścia, zaplanowana na dzień następny.

Janina Matysik przyszła na świat w 1922 r., zmarła w 1996 r. Została pochowana na cmentarzu w Zdunach, ponieważ w tym mieście żyła jej matka.

Artystka kształciła się w Poznaniu i Warszawie, mieszkała w Szczecinie. Swoje prace wystawiała w wielu miastach Polski a także w Szwecji, Danii, Niemczech, na Łotwie i Węgrzech. Do Zdun przyjeżdżała szukać odpoczynku i natchnienia.

AKCHWUM

Janina Matysik w swojej pracowni

Prezentacji prac malarki towarzyszyć będzie wystawa obrazów zdunowskiej licealistki, Malwiny Fai, zorganizowana w kameralnej piwnicy zdunowskiego muzeum.

Pomysłodawczynią zorganizowania ekspozycji twórczości Janiny Matysik jest jej siostrzenica Katarzyna Woźniak ze Świnoujścia. Do niej i jej męża Tomasza należy dziś zdunowski dom rodziny Matysików, gdzie chętnie spędzają urlopy.

Państwo Woźniakowie zaprosili do Zdun artystę plastyka, scenografa, aktora, poetę, twórcę ikon, autora obrazów religijnych – Tadeusza Zielińskiego ze Świnoujścia, który 17 sierpnia zaprezentuje swoje ikony. Wszystko odbędzie się na dziedzińcu zdunowskiego muzem o 21.00, tuż po zachodzie słońca. Uczestnicy spotkania wejdą bramą od stronu Placu 700-lecia. Zapowiada się niecodzienne i niezwykle tajemnicze widowisko.

Sławek Pałasz

Kto zalał betonem las pod Zdunami

Głupota ludzka i skłonność do kombinowania nie znają granic. Można się o tym przekonać spacerując jedną z dróg w lesie pomiędzy Zdunami a Borownicą. Już od Zdun na leśnym trakcie zaczynającym się przy stawie na ul. Ostrowskiej widać ślady rozlewanego betonu. Przerywany co jakiś czas *strumeczek* zaprowadzi uważnego obserwatora do miejsca, gdzie ktoś kilka dni temu wylał pokaźną ilość poszukiwanego obecnie na rynku materiału budowlanego. Zrobił to w ten sposób, że nie tylko zabetonował kilkumetrowy odcinek jednej z leśnych dróżek, ale także pochlapał i złamał gałęzie stojących obok drzew.

(mal)

Szymon Pawlak. Tel. 0 669 370 964

ROZDRAŻEW

Stół tematem spektaklu

SZ. PAWLAK

Trwają ćwiczenia

Od pierwszego poniedziałku sierpnia w rozdrażewskim Zespole Szkół Publicznych trwają warsztaty teatralne dla dzieci i młodzieży. Prowadzi je Katarzyna Kowal, absolwentka kaliskiego studium kulturalno-oświatowego.

Przedsięwzięcie odbywa się cyklicznie od kilku lat. W tym roku zgromadziło rekordową liczbę młodych aktorów. – *W sumie trzydzieści trzy osoby* – informuje pani Katarzyna. – *To bardzo pokrzepiające, że teatr wzbudza tak duże zainteresowanie.* W zajęciach uczestniczą głównie dzieci z Rozdrażewa.

Warsztatowiczów podzielono na dwie grupy wiekowe – od 5 do 11 lat i od 12 do 14 lat. Zwieńczeniem wakacyjnej inicjatywy będzie przedstawienie, które zostanie wystawione 16 sierpnia o godz. 16.00. w budynku ZSP.

Scenariusz tworzą sami uczestnicy. – *W tym roku tematem przewodnim będzie stół* – konstatuje nasza rozmówczyni. – *Na początku rozmawialiśmy, do czego może on służyć. Potem dzieci wymyślały scenki związane z tym przedmiotem.* Zadaniem K. Kowal było spojenie pomysłów uczestników, aby na ich bazie powstała sztuka.

Nasza rozmówczyni zwraca uwagę na bardzo dobrą atmosferę podczas zajęć. – *Tutaj skupiamy się nie tylko na tajnikach warsztatu teatralnego, ale również na integracji* – kontynuuje. – *Dzięki temu dzieci lepiej potrafią się wczuć w odgrywane postacie. Robią to z dużym zaangażowaniem.*

Czy teatralne umiejętności przydadzą się młodym artystom w przyszłości? A może Rozdrażew zasłynie kiedyś ze znanego aktora?

(szop)

DO GÓRY NOGAMI

Więc – cieszmy się!

No i mamy pierwszy pomysł premiera Kaczyńskiego, wzbudzający poklask większości społeczeństwa! Oto finisz osiągnęła kariera najbardziej znanego i charyzmatycznego ministra edukacji w historii Polski. Nareszcie… Na tym stanowisku większą popularność (i większą tzw. medialność) mógłby ewentualnie osiągnąć chyba jedynie Smoleń albo Halama. Tyle że wystąpienia tych akurat dwóch postaci są bardziej sensowne, a pomysły wyraźniej uzasadnione; choć często też abstrakcyjne… Fakt – ponoć Francis Bacon, pomiędzy którąś tam akwarelą a olejem, miał kiedyś powiedzieć: *prawda powstaje z błądzenia raczej, niż z zamętu*. Ale malarze (zwłaszcza angielscy) powinni przede wszystkim malować…

Wracając do tematu: kiedyś myślałem, że ucieszę się, gdy Giertych już *poleci* (a stale w to wierzyłem; w końcu przecież aż tak bardzo jako naród chyba nie zgłupieliśmy?…). I dziś – w zasadzie – cieszę się. Ale jeszcze bardziej, o dziwo, napawa mnie radością coś zupełnie innego. Otóż właśnie zaistniała szansa, że razem ze zdymisjonowanym szefem odejdą jego doradcy. W tym pani, której nazwiska nie przytoczę (po pierwsze – nie zaśmiecałem sobie nim pamięci; po drugie – czy to wina jej przodków, że ich ród wydał tak zwyrodniały egzemplarz?), a która to pani jest autorką dwóch światłych wypowiedzi, niezrozumianych przez przygłupi motłoch. Pierwsze z owych oświadczeń dotyczyło rzekomo homoseksualnych skłonności niektórych Teletubisiów – i tego tematu nie rozwinę, bo szkoda czasu oraz miejsca; poza tym *RK* to nie pismo satyryczne. Zresztą ta wypowiedź nie naruszyła prawa, tylko ubarwiła naszą szarą rzeczywistość (kosztem, co prawda, prestiżu autorki; ale to już jej sprawa).

Lecz wspomniana pani doktor (wierzyć się nie chce – ale kobitka ponoć naprawdę jest lekarką!) naruszyła ostatnio przepisy. Może nie kodeks karny, ale na pewno zasady obowiązujące lekarzy (nie tylko zresztą polskich). Głównie dwie: po pierwsze, etyczną – czyli obowiązek oceniania wszystkich ludzi po równo; niezależnie od ich wyglądu, wykształcenia, poglądów, rasy, wyglądu, wieku, płci i pochodzenia. Oraz, po drugie: zasadę ustanawiającą obowiązek szerzenia oświaty zdrowotnej, propagowania prozdrowotnych zachowań i postaw. Czyli nakazującą szerzenie podstaw profilaktyki – świadomości, że *lepiej zapobiegać, niż leczyć*.

Chodzi o oświadczenie pani doktor (przepraszam, Hipokratesie, gdy patrzysz na to ostatnie słowo z niebieskich wyżyn – ale ponoć ona naprawdę ma dyplom!). W tym oświadczeniu pani doradca (no, to już brzmi lepiej) stwierdziła, że krew oddana przez uczestników festiwalu *Przystanek Woodstock 2007* może być niebezpieczna. Bo jest nasycona alkoholem, zarażona wirusem HIV, stanowi potencjalne źródło zachorowania na wirusowe zapalenie wątroby typu B i C, a także została skażona – cytuję – *dźwiękami satanistycznej muzyki…*

Pani doradca (będę używał raczej tego określenia) brakiem kompetencji przeskakuje nawet swego szefa, Wielkiego Romana. Gdyż już student III roku medycyny wie, że krew przeznaczona do transfuzji jest od razu badana na obecność w organizmie dawcy drobnoustrojów, alkoholu, narkotyków (i innych toksyn). I że ani rock, ani *death metal*, ani Mozart, ani folk, blues czy jazz; ani nawet piosenki Jerzego Połomskiego (a tym bardziej przyśpiewki Dody) nie skażają krwi…

Trzeba było się uczyć, pani doktor! Może miałaby pani wtedy pacjentów – i nie musiała doradzać w Ministerstwie Edukacji? Bo co pani teraz zrobi, po (zapewne) wylotce? (Oczywiście: co pani zrobi poza cieszeniem się, że Izba Lekarska nie wytoczyła pani sprawy sądowej – a powinna…).

Zapomniałem: przecież zawsze pozostaje kabaret.

Maciej R. Hoffmann

Gosiewski w Cieszkowie

6 sierpnia wicepremier Przemysław Gosiewski zwiedził kościół pw. Wniebowzięcia Najświętszej Maryi Panny w Cieszkowie. Ta barokowa świątynia oczekuje na kapitalny remont. O jego dofinansowanie zabiegają księża salezjanie pełniący posługę w tamtejszej parafii.

Wicepremier Przemysław Gosiewski wraz z małżonką i pracownikiem Biura Ochrony Rządu przyjechał do Cieszkowa w poniedziałek po południu. Pojawił się bez zapowiedzi i na bardzo krótko – ok. 20 minut. Jego wizyta była częścią wakacyjnego wyjazdu rekreacyjnego.

W Cieszkowie obejrzał świątynię i kryptę ze zmumifikowanymi zwłokami fundatorki kościoła Katarzyny Sapiehy, dawnej właścicielki miejscowości. Przewodnikiem wicepremiera był ks. Piotr Strykowski, wikariusz parafii pw. Wniebowzięcia NMP.

Ksiądz. proboszcz Leonard Wilczyński uważa, że zainteresowanie najwyższych władz państwowych cieszkowskim kościołem może być związane z rozesłanym do ministerstw listem europosła Witolda Tomczaka. Poseł informuje w nim o powstającym przy cieszkowskiej parafii Centrum Charytatywno-Młodzieżowym i Liturgiczno-Ekumenicznym *Misterium Actio Vita* (o którego założeniach i zadaniach już informowaliśmy) oraz jego ogromnym znaczeniu dla Dolnego Śląska i Wielkopolski.

Jak dowiedziliśmy się od ks. Wilczyńskiego, zakończono już prace nad projektem gruntownej rewitalizacji barokowego kościoła w Cieszkowie. – *Jest on obecnie analizowany przez konserwatora zabytków* – mówi proboszcz.

Elementem cieszkowskiego centrum będzie powstająca właśnie w budynku plebanii multimedialna pracownia dla dzieci i młodzieży. Została wyposażona została w nowe komputery, a oprogromowanie przekazał nieodpłatnie koncern *Microsoft*. Działalność rozpocznie we wrześniu. Będą w niej prowadzone zajęcia informatyczne.

Sławek Pałasz

Ks. Piotr Strykowski oraz Przemysław Gosiewski z małżonką

Nad Bożym Słowem

19 sierpnia 2007 r., XX niedziela zwykła Łk 12,49-53

Przyszedłem ogień rzucić na ziemię i jakże bardzo pragnę, żeby on już zapłonął! Szokujące zdanie. Przecież wiemy doskonale, ile złego może uczynić mała iskra, która spada na łatwopalny materiał. I dlatego przerażają nas dzisiejsze słowa Chrystusa. Czy zatem Bóg pragnie zniszczenia? Czyżby zapomniał o miłości? A skoro o niej pamięta, to dlaczego chce rzucić ogień na ziemię? Po cóż nam ta prowokacja? O co chodzi?

Spójrzmy przez chwilę na nasze życie. Jakże często próbujemy sobie wytłumaczyć różne zdarzenia i sytuacje. Utarło się nawet powiedzenie, że jeśli na coś nie ma reguły, to trzeba ją wymyślić i dostosować do własnych potrzeb. A jeżeli nawet coś zostało już określone, nic nie stoi na przeszkodzie, żebyśmy reguły dostosowali do naszego życia. Wytłumaczenie brzmi: *Takie czasy, inaczej się nie da, wszyscy tak robią* itd. Ale powiedzmy sobie jasno: taka postawa nie jest chrześcijańską. Niestety, potrafimy sprzedać wszystko: własną godność, honor, wiarę, a ostatecznie samego Chrystusa, byle tylko wybić się na piedestał własnej wyniosłości.

Właśnie w takim kontekście Chrystus mówi o ogniu rozłamu. On ma prowadzić do jasnej, klarownej postawy. Kiedy ją przyjmujemy, rodzi się rozłam między nami a tym, co jest napełnione zakłamaniem. Ten ogień nie ma mocy niszczenia. On oczyszcza i przywraca pierwotną doskonałość. Jak powie nam św. Paweł: *Patrzmy na Jezusa, który nam w wierze przewodzi i ją wydoskonala*. Trzeba, aby inni ludzie, patrząc na nasze postawy, widzieli w nas Chrystusa.

Nie lękajmy się więc Bożego ognia doskonałości. Nie lękajmy się być ludźmi radykalnymi, którzy twardo stoją przy niezbywalnych wartościach. Niestety, często Ewangelia, którą słyszymy, nie jest już dla nas wezwaniem do przemiany, nie porusza zagłuszanych często sumień, ponieważ już ją *osłodziliśmy*.

Niech Boży ogień Ducha Świętego wypala z naszych serc to wszystko, co złe, niech pomnaża nasz radykalizm, abyśmy prawdziwie doświadczyli obecności Boga w życiu naszym osobistym i społecznym.

ks. Marcin Zych

Jesteśmy cząstką historii Krotoszyna. Ze smutkiem żegnamy tych, którzy odchodzą. Nekrologi i pożegnania mają na zawsze zapisać ich w kronice naszej Małej Ojczyzny.

REKLAMA

Krotoszyn, ul. Farna 7
tel. 725 23 93, 725 24 21, 0601 98 36 90, 0693 345 044
Cieszków, ul. Sikorskiego 40, tel. 0608 61 73 09

USŁUGI POGRZEBOWE

80 lat tradycji, największe doświadczenie

„Gulczyńscy" rok. zał. 1924

- usługi całodobowe – najtańsze w powiecie
- największy wybór trumien
- załatwianie wszelkich formalności
- bezpłatny przewóz w granicach miasta
- bezpłatna wiązanka na trumnę
- ekshumacje zwłok
- kremacje zwłok
- międzynarodowy przewóz zwłok

odroczony termin płatności

Bezpłatna wiązanka z kwiatów sztucznych na trumnę

Pielgrzymka po raz siódmy

7 sierpnia rozpoczęła się VII Krotoszyńska Piesza Pielgrzymka na Jasną Górę, stanowiąca jedną z grup diecezjalnej pielgrzymki kaliskiej zorganizowanej w tym roku po raz 370. Wszystkie grupy podążały do tronu Jasnogórskiej Pani pod hasłem *Przypatrzcie się powołaniu waszemu*. Wezwanie to stanowi również motto obecnego roku duszpasterskiego. Grupa krotoszyńska składała się z 80 osób, a jej duchowym opiekunem był ks. Marcin Zych, wikariusz parafii pw. św. Jana Chrzciciela w Krotoszynie. Pątnicy najpierw uczestniczyli we Mszy św., potem ruszyli w drogę. Do Częstochowy dotarli 13 sierpnia.

Z 7 na 8 sierpnia w domach krotoszynian nocleg i wypoczynek znaleźli uczestnicy tegorocznej pielgrzymki szczecińskiej. Rankiem 8 sierpnia przez miasto przeszli pątnicy z Gorzowa i Zielonej Góry. ***(spm)***

CENNIK NEKROLOGÓW

moduł standardowy
na str. 8 – 45 zł,
na str. 3 – 75 zł
(i wielokrotności).

Z głębokim żalem zawiadamiamy, że dnia 31 lipca 2007 r. zmarła tragicznie, opatrzona Sakramentami św., nasza ukochana Córka, Siostra, Wnuczka i Kuzynka

ś†p.

Martyna Szymczak

przeżywszy lat 19
W smutku pogrążona
rodzina

Odeszli do Pana...

ś†p.
Mieczysław Kurzawa, lat 85

ś†p.
Teresa Czubak, lat 91

ś†p.
Adam Miśkiewicz, lat 66

ś†p.
Urszula Mieloch, lat 70

ś†p.
Stanisław Musieliński, lat 57

ś†p.
Bogusława Mocydlarz, lat 61

ś†p.
Zbyszek Paszyn, lat 52

I znów nas zalało...

W piątek około 13.00, kiedy silna burza dotknęła Zduny, Krotoszyn został oszczędzony. Niestety, tylko do czasu. Na dobre zaczęło się przed 19.00. Deszcz lał przez prawie dwie godziny. Zdaniem strażaków takich problemów nie było w okolicy od kilku lat.

Wielkie ulewy dotknęły przed wszystkim Krotoszyn i Zduny, znacznie mniej gminę Kobylin. Niemal wszystkie prośby o strażackie interwencje dotyczyły wymienionych miejscowości. Było ich prawie czterdzieści. W terenie pracowało ponad trzystu strażaków, w tym czterdziestu czterech zawodowych. Korzystali z około pięćdziesięciu specjalistycznych pojazdów. Ostatnia załoga zakończyła pracę przed 2.00 w nocy z piątku na sobotę.

Opady były tak gwałtowne i obfite, że niemal natychmiast pozatykały studzienki, wobec czego sieć kanalizacji deszczowej nie nadążała z odbieraniem wody. Ulice Krotoszyna pozamieniały się w rwące potoki, zalane zostały piwnice i garaże wszystkich niżej położonych posesji, a nawet niektóre mieszkania. Woda przelewała się również przez korytarz przy wejściu do naszej redakcji.

W Zdunach silny strumień przerwał wał chroniący rzekę Borownicę. Niektóre domy na obrzeżach miasta sprawiały wrażenie wybudowanych na niewielkich wysepkach.

W Krotoszynie duży udział w opanowywaniu sytuacji miała straż miejska. Gdy zaczęła się ulewa, pięciu strażników pełniących służbę na festiwalu folkowym wyruszyło do miasta. Już przejechanie pobliską Stawną nastręczało trudności, ale dalej było znacznie gorzej.

Na Zdunowskiej, przy wyjeździe z rynku, utworzył się korek, bo część ulicy okazała się nieprzejezdna. Straż miejska kierowała auta w stronę placu Jana Pawła II. Inni strażnicy wskazywali drogę kierowcom jadącym od strony poczty, którzy zamiast w Zdunowską musieli skręcać w stronę Małego Rynku, aby ominąć Zdunowską.

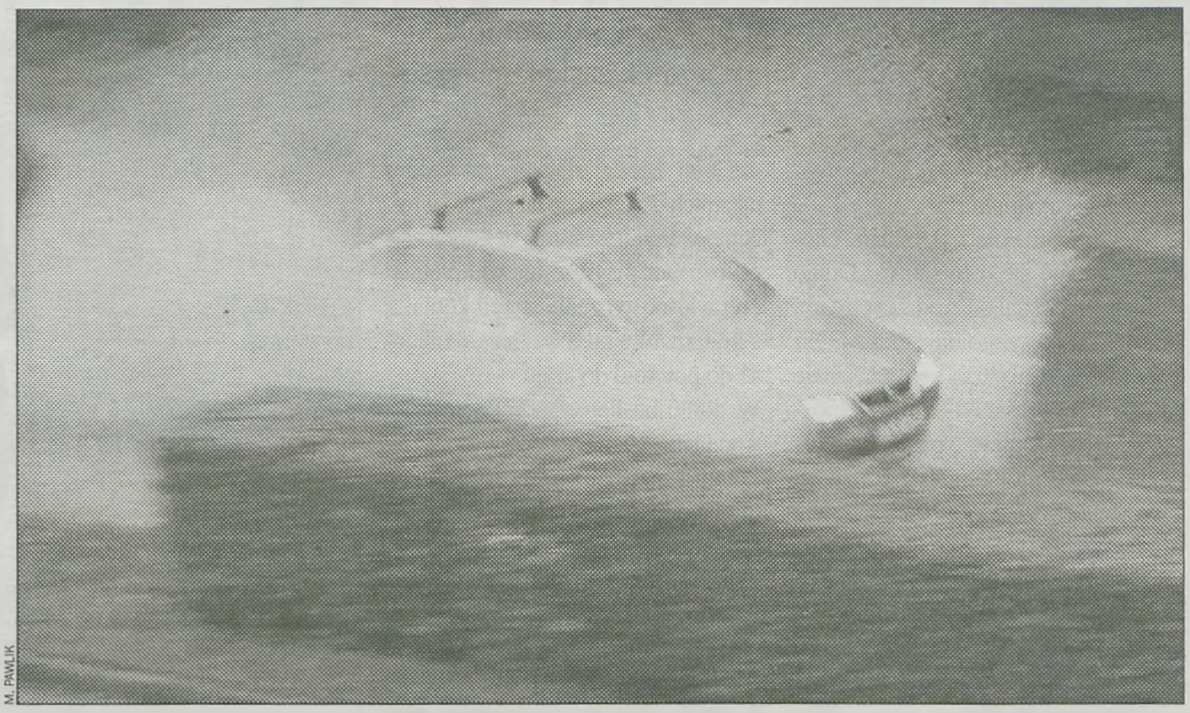

M. PAWLIK

Kilkanaście minut po godz. 19.00. Ul. Ogrodowskiego w Krotoszynie

Kiedy strażnicy dotarli w okolice wiaduktu na Kobylińskiej, poziom wody sięgał tam około półtora metra. Pośrodku *jeziorka* stał samochód. Straż zamknęła skrzyżowanie, wysyłając pojazdy na drogę wiodącą do dworca kolejowego. Ogromne ciężarówki jakoś sobie radziły.

Po chwili pojawiła się policja, okrężną drogą docierając do drugiej strony wiaduktu.

Jak opowiada komendant straży miejskiej Waldemar Wujczyk, dwóch śmiałków, kierowców aut osobowych – opla astry i golfa – postanowiło pokonać wodną przeszkodę. Wszystko trwało bardzo krótko. Nagle unosił się tył auta i pojazd odrywał się od ziemi. Przez chwilę dryfował, by ostatecznie zostać kompletnie zalanym.

Strażnicy uczestniczyli w opanowywaniu sytuacji do godz. 21.30. Kiedy ulice zrobiły się przejezdne, powrócili do obowiązków na festiwalu folkowym. Wcześniej pozbierali poodrywane przez wodę, porozrzucane tablice rejestracyjne (z powiatu milickiego, Piły, Ostrowa i innych miejscowości) i dostarczyli je na komendę policji.

Romana Hyszko

Zero sensacji, w spółdzielni normalna robota

W myśl znowelizowanego niedawno prawa posiadacze mieszkań spółdzielczych lokatorskich mogą wnioskować o ich wykup. W Krotoszyńskiej Spółdzielni Mieszkaniowej takie lokale stanowią kilkanaście procent wszystkich. A wszystkich jest 2356.

Przekształcić mieszkania we własnościowe mogą jednak tylko te osoby, które nie mają zaległości czynszowych ani zaległości wobec państwa z tytułu kredytów mieszkaniowych po części przez nie umorzonych.

– *Nie postrzegamy nowej ustawy w kategoriach sensacji. Ona jest, a my musimy ją realizować* – mówi prezes KSM Wiesław Świca. – *Zarząd utrzymywany jest przez spółdzielców i pracuje na ich rzecz, to wszystko.*

Spółdzielnia ma trzy miesiące na realizację wniosków, zakończoną sporządzeniem aktów notarialnych. Ceny mieszkań kształtują się od kilkudziesięciu do kilkuset złotych, choć w niektórych przypadkach dochodzą i do kilkunastu tysięcy. Wszystko zależy od kosztów budowy, wysokości wkładu, a także od tego, kiedy blok był stawiany – przed denominacją czy też po niej. W drugim przypadku koszt przekształcania mieszkań w odrębną własność jest najwyższy.

(er)

R. HYSZKO

Hanna Kępa, wiceprezes KSM, wyjaśnia, że w naszej spółdzielni mieszkania lokatorskie to kilkanaście procent ogółu

Rolniku – sprawdź aktualne ceny żywca (z 13 sierpnia br.)

	waga żywa	waga bita ciepła (kl. E)
DUDA Polski Koncern Mięsny SA, Grąbkowo	–	5,67 zł
Grupa Producentów Rolnych, Koźmin Wlkp.	4,51 zł	5,88 zł
Rzeźnia MRÓZ SA, Borzęciczki (stan z 6 sierpnia)	4,20 zł	5,46 zł
Zakłady Mięsne SOLUS, Golinka (powiat rawicki)	4,30 zł	5,67 zł
Zakłady Mięsne BIERNACKI, Golina	4,20 zł	5,56 zł

PRACA CZEKA

Oferty Powiatowego Urzędu Pracy w Krotoszynie. Obok każdej – miejscowość, w której mieści się zakład lub zlecona jest praca. Dane były aktualne do 10 sierpnia.

- rzeźnik, wędliniarz, rozbieracz, wykrawacz, ubojowy, Białykał, Sulmierzyce
- elektryk, Krotoszyn, Koźmin
- ślusarz – spawacz, Koźmin, Krotoszyn, Sapieżyn
- nauczyciel j. angielskiego, Koźmin, Borzęciczki, Krotoszyn
- kucharz – piekarz, Krotoszyn
- hydraulik, Perzyce
- przedstawiciel handlowy, Perzyce, Koźmin – delegacja
- murarz, tynkarz, osoba do ociepleń budynków, Zduny – delegacja
- elektryk, elektronik, mechanik samochodowy lub osoba do przyuczenia, Zduny
- mechanik samochodów ciężarowych, Krotoszyn
- operator koparki, ładowarki, Krotoszyn
- malarz, płytkarz, Krotoszyn, Koźmin
- specjalista ds. zakupów i przedstawiciel handlowy, Krotoszyn
- kelner lub osoba do przyuczenia, Perzyce
- siostra PCK, Krotoszyn
- bannanka, kucharka, Krotoszyn
- kierowca kat. E/C, Krotoszyn
- kosmetyczka, Krotoszyn
- murarz-tynkarz, dekarz, Krotoszyn
- szwaczka, prasowacz, Krotoszyn
- brukarz, pracownik fizyczny, monter palet, Krotoszyn
- recepcjonistka, Perzyce, Krotoszyn
- nauczyciele przedmiotów zawodowych w zawodzie: fryzjer, elektryk, mechanik samochod., Zduny
- aparatowy maszyn, Koźmin
- geodeta, Krotoszyn
- operator wytwórni mas bitumicznych, Krotoszyn
- tokarz, szlifierz, pracownik fizyczny, Rozdrażew
- mechanik i operator maszyn tekturowych, Sulmierzyce
- kelnerka, Krotoszyn
- lakiernik wyrobów drzewnych i operator maszyn do obróbki drewna, Jarocin
- stolarz, Dzielice
- operator wózka widłowego, Sulmierzyce
- pracownik fizyczny w przetwórstwie rybnym, Jarocin
- magazynier, Krotoszyn
- sprzedawca na stacji paliw, Krotoszyn
- piekarz lub osoba do przyuczenia, Kobylin
- murarz, pomocnik murarza, Nowa Obra (delegacja we Wrocławiu)
- blacharz – mechanik samochodowy, Chwaliszew
- hydraulik, Krotoszyn
- samodzielny księgowy (księgowa), Krotoszyn, Koźmin
- kierownik biura obsługi klienta, Krotoszyn
- kierownik rozdzielni gazu, Krotoszyn
- mistrz pogotowia gazowego, Krotoszyn
- pracownik techniczny rozdzielni gazu, Krotoszyn

Nie szukaj tęczy nad Krotkiem

(serial pisany, odcinek 7)

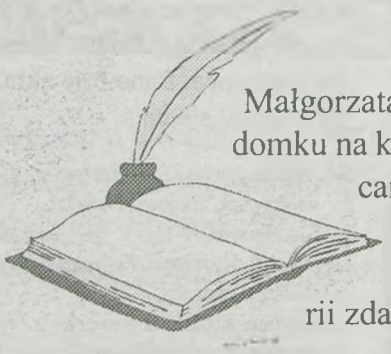

Małgorzata, Leszek i ich córki wiodą spokojne życie w piętrowym domku na krotoszyńskich Parcelkach, gdzie mieszkają razem z rodzicami Leszka – Antoniną i Leonem. Niespodziewany powrót do kraju niewidzianego 20 lat brata z USA kompletnie burzy ustalony porządek i daje początek zaskakującej serii zdarzeń.

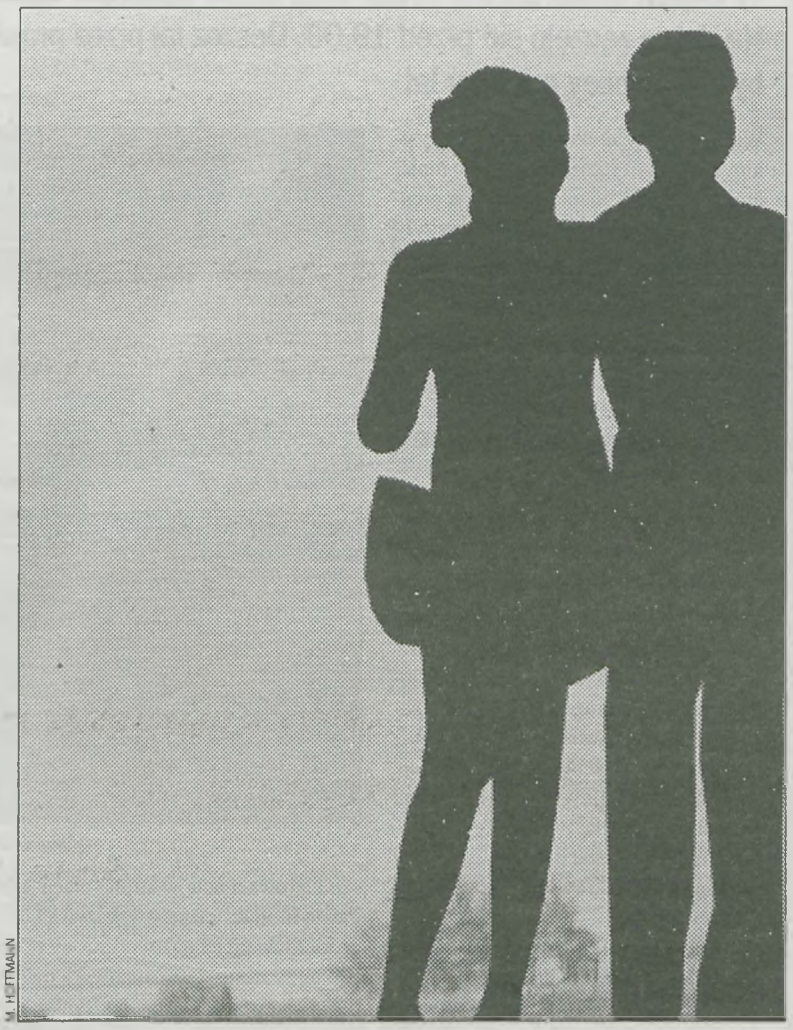

M. HOFFMANN

Ostatnie dni bardzo Andrzeja zmieniły. Do tego stopnia, że zaczął szczerze rozmawiać z rodzicami o swoich planach na najbliższy czas. Poznali nie tylko okoliczności jego nagłego wyjścia z domu przed tygodniem, ale i szczegóły spotkania, w którym wtedy uczestniczył.

– *Tyle się nasłuchałam, a nadal niewiele rozumiem* – żaliła się mężowi Antonina. – *To w końcu dlaczego Ewa nie powiedziała Andrzejowi o ciąży?*

– *A jak miała mu powiedzieć, jak nie miała jego adresu?*

– *Mogła przyjść do nas...*

– *Mogła? Jesteś pewna, że mogła?* – Leon przypomniał małżonce, jak niemile widziana bywała w ich domu matka Daniela.

– *Mogła. Gdybym wiedziała, że jest w ciąży, dałabym adres.*

– *Przecież sama go długo nie miałaś. Już zapomniałaś?*

Nie, Antonina nie zapomniała, chociaż usilnie sie o to starała. Długo miała wielki żal do Andrzeja, że im, rodzicom, niczego nie zdradził. Niby to wyjechał służbowo, właściwie w tamtym czasie tylko na taki można było dostać paszport bez większych problemów. No i został w Stanach. A potem długo się nie odzywał. Do nikogo.

– *Nie pisał, bo się pokłócił z Leszkiem* – tłumaczyła syna Antonina.

– *Ty to nazywasz kłótnią? On romansował z jego żoną!*

– *Nie z żoną, tylko z dziewczyną. Jeszcze nie byli po ślubie.*

– *Nie z dziewczyną, a z narzeczoną. Narzeczona więcej niż dziewczyna! I przestań go bronić.*

W tej kwestii małżonkowie nigdy nie byli zgodni. Dlatego w ciągu ostatnich dwudziestu lat rzadko wracali do tematu. Andrzej w końcu zaczął do nich pisywać, ale kompletnie i na własne życzenie stracił kontakt z bratem. Nie odzywał się do niego aż do powrotu do kraju.

W domu na Parcelkach zaczął bywać Daniel. Jennifer z łatwością zaakceptowała jego obecność, a nawet trochę się zaprzyjaźnili. Chłopak dość dobrze znał angielski, więc nie było kłopotów z porozumieniem. Jennifer i Andrzej zaprosili go na swój zbliżający się ślub. Z oczywistych powodów tego zaszczytu nie dostąpiła Ewa, mimo że długa rozmowa po latach zarówno jej, jak i Andrzejowi umożliwiła wyciszenie emocji. Wyjaśnili sobie wszystko lub prawie wszystko.

Alicja

GDZIE I KIEDY MOŻNA WYKONAĆ CYTOLOGIĘ

PORADNIA	PONIEDZIAŁEK	WTOREK	ŚRODA	CZWARTEK	PIĄTEK
Krotoszyn	13.45 – 14.15	13.00 – 13.30	13.00 – 13.30		
		15.30 – 16.00	15.30 – 16.00	13.00 – 13.30	–
Kobylin				14.30 – 15.00	
Sulmierzyce			14.30 – 15.00		
Koźmin Wlkp.		12.00 – 12.30	12.00 – 12.30		12.00 – 12.30
Rozdrażew	10.30 – 11.00				

Cytologia. Zrób coś dla swego zdrowia (I)

Drugim co do częstości występowania nowotworem u kobiet w Polsce jest rak szyjki macicy. Rocznie choroba ta dotyka około 4 tys. kobiet, a około 2 tys. z jej powodu umiera.

Współczynnik zachorowań na ten rodzaj nowotworu w Polsce jest jednym z najwyższych w Europie. W skali światowej plasuje nasz kraj pomiędzy Meksykiem a Peru. W latach 50 XX wieku Polska i Finlandia miały podobną umieralność z powodu raka szyjki macicy. Obecnie umieralność w Polsce należy do najwyższych w Europie, natomiast w Finlandii – do najniższych. Sukces Finlandii jest wynikiem wprowadzenia populacyjnych badań przesiewowych (skryningowych). Wykazano, że badania te mogą obniżyć umieralność na raka szyjki macicy o 80 procent, bo rozwój raka inwazyjnego poprzedza stosunkowo długi okres zmian przedrakowych, które można wykryć badaniem cytologicznym.

Badanie cytologiczne

Badanie cytologiczne polega na pobraniu wymazu z części pochwowej szyjki macicy. Wykonuje je lekarz lub położna. Badanie trwa krótko i jest niebolesne. Narzędzia używane do pobrania wymazu są jednorazowego użytku, nie stwarzają więc możliwości zarażenia pacjentki. Pobrany materiał komórkowy zostaje przez osobę pobierającą rozmazany na szkiełku laboratoryjnym i utrwalony specjalnym preparatem. Następnie przekazywany jest do pracowni, gdzie preparat zostaje w specjalny sposób barwiony i oglądany przez cytologa pod mikroskopem.

Podobnie jak w latach ubiegłych, SP ZOZ w Krotoszynie realizuje w tym roku programy profilaktyki raka szyjki macicy i raka piersi. Celem jest to, aby każda mieszkanka powiatu krotoszyńskiego w wieku 25 – 59 lat skorzystała z badania cytologicznego przynajmniej raz na 3 lata.

Program profilaktyki

Program profilaktyki jest realizowany w poradniach ginekologiczno-położniczych wskazywanych pacjentkom w wysyłanych do nich zaproszeniach. Poradnie mają wyznaczony czas na realizację programu profilaktyki raka szyjki macicy, zgodnie z harmonogramem, który zamieszczamy w tabelce obok.

Panie, które otrzymały zaproszenia na badanie cytologiczne, proszone są o skontaktowanie się z położnymi z poradni SP ZOZ w Krotoszynie w celu ustalenia terminu wizyty u lekarza.

Krystyna Frąckowiak

Donosiciel kulturalny

KINA

***Przedwiośnie*, Krotoszyn**

Harry Potter i Zakon Feniksa, USA, fantasy, 14 i 15 sierpnia, godz. 18.00 i 20.40 oraz od 17 do 22 sierpnia godz. 18.00, bilety: 10 i 12 zł.

TLK: *Rocky Balboa*, USA, dramat sportowy, 16 sierpnia, godz. 19.00, bilety: 5 zł.

Gang dzikich wieprzy, USA, komedia, od 18 do 22 sierpnia, godz. 20.40, bilety: 10 i 12 zł.

WYSTAWY

Krotoszyn

Wystawa fotografii Pawła Rudnickiego: *Dwory i pałace Ziemi Krotoszyńskiej*, do 20 sierpnia, Muzeum Regionalne im. Hieronima Ławniczaka.

Wernisaż wystawy klubu fotograficznego *Blenda*, plon wyprawy do francuskiego Fontenay le Comte, Galeria *Refektarz* 19 sierpnia, godz. 11.00. Wystaę będzie można oglądać do 14 września.

IMPREZY

Borzęciczki

Ogólnopolski plener zorganizowany przez Koźmiński Ośrodek Kultury – *Borzęciczki 2007*, do 19 sierpnia.

Rozdrażew

Do 16 sierpnia – warsztaty teatralne dla dzieci i młodzieży szkolnej.

Sulmierzyce

Urząd Miejski zaprasza do udziału w II turze *Wakacji w mieście*, zaplanowanej na czas od 20 do 24 sierpnia. W programie między innymi wyjazdy na basen, wycieczki rowerowe. Zapisy potrwają do 17 sierpnia.

UWAGA!

Od 1 lipca do 31 sierpnia Krotoszyńską Bibliotekę Publiczną można odwiedzać w godz. 9.00 – 17.00.

Do końca wakacji czytelnia internetowa Biblioteki Publicznej w Zdunach czynna będzie od poniedziałku do piątku w godz.: 12.00 – 15.00.

Redakcja nie ponosi odpowiedzialności za zmiany wprowadzone w ostatniej chwili przez organizatorów imprez i kierownictwo kin.

Nagrody w dobrych rękach

W środę gościliśmy w redakcji laureatów rozstrzygniętego w zeszłym tygodniu konkursu *Rzeczy*. Trudno się dziwić, że byli zadowoleni – któż nie lubi dostawać prezentów?

R. HYSZKO

Szczęśliwi zwycięzcy

Szczęście najszczodrzej obdarowało panią Mariolę Sadowską. Zdobywczyni głównej nagrody zbierała, a potem naklejała i wysyłała konkursowe kupony razem z córką Natalką. Tak więc, jak żartowały, to one będą głównymi użytkowniczkami nowiusieńkiego latopa. Wprawdzie w domu jest komputer, ale nie najnowszej generacji, dlatego dostęp do urządzenia będą mieli także trzej starsi bracia Natalii.

Leszek Jasiński, który odebrał markowy zegarek, zdradził, że właśnie w tym miesiącu zamierzał sobie kupić nowy. Wielofukcyjne urządzenie, czyli połączenie skanera z drukarką, bardzo się przyda córkom Elżbiety Teodorczyk. Zaś Halina Szymczak ma liczną rodzinę, więc elegancki serwis do kawy trafił w dobre ręce.

Wcześniej od wspomnianej grupy odebrał swoją nagrodę Mieczysław Jaśniak. Przyjechał do Krotoszyna z siedmioletnim synkiem Tomkiem. Nie wiedział, co dla niego wylosowano – napisaliśmy jedynie o niespodziance. A niespodzianka była jak się patrzy – odwtarzacz mp4. Tomek stwierdził, że przeczyta instrukcję i bez problemu poradzi sobie z obsługą urządzenia.

W czwartek, po wcześniejszym uzgodnieniu terminu, do redakcji przybyła z mężem Aneta Jarosz. Okazało się, iż wygrany sekretarzyk to strzał w dziesiątkę, będzie pasował do wyremontowanego właśnie mieszkania.

Wszystkim gratulujemy, a osoby, które zgłosiły swe ogrody do kolejnego konkursu, informujemy, że wkrótce powiadomimy o terminie wizyty.

(red.)

R. HYSZKO

Mieczysław Jaśniak przyjechał z synem Tomkiem

R. HYSZKO

Państwo Jaroszowie wygrali sekretarzyk

REKLAMA

„Jedyna ze spisem klientów indywidualnych oraz firm i instytucji. Korzystam."

Beata Wysocka – handlowiec

SPIS KLIENTÓW INDYWIDUALNYCH

TWOJE MIASTO 2007

książka telefoniczna tel.

www.ditel.pl

Chcesz rozszerzyć bazę swoich Klientów?

Korzystaj z książki telefonicznej tel. – jedynej zawierającej spis klientów indywidualnych oraz firm i instytucji.

Sukces zaczyna się od informacji

www.ditel.pl

Marzenia potrójnego szczęścia

Urodzone niedawno w Warszawie czworaczki, dzieci Renaty i Adama Klepków z Żor, w zeszłym tygodniu zostały przewiezione do szpitala w Świętochłowicach. Wprawdzie na naszym terenie żadna mama nie urodziła jeszcze czworga dzieci naraz, ale kilkakrotnie przychodziły na świat trojaczki. Postanowiliśmy sprawdzić, co dzieje się u trojaczków Barbary i Lucjana Gohlów z Krotoszyna. Ich córka Kinga oraz synowie Łukasz i Jarek mają już po 12 lat.

W domu państwa Gohlów zastaliśmy dwóch chłopców oraz ich mamę. – *Kinga jest teraz na wakacjach u babci w Skalmierzycach* – mówi pani Barbara. – *Wcześniej był u niej Jarek, a zaraz po powrocie Kingi uda się tam Łukasz.*

Naszą wizytę rozpoczęliśmy od pytania o reakcję matki na wieść o tym, że na świat przyjdzie aż troje niemowląt. – *Dla mnie i męża ta wiadomość była ogromnym szokiem* – usłyszeliśmy. – *Wcześniej co prawda lekarze uprzedzali nas, że możemy spodziewać się więcej niż jednego dziecka. Jednak gdy usłyszeliśmy, że będzie troje, nie mogliśmy uwierzyć.*

Poród miał nastąpić w lutym, ale już od 15 sierpnia pani Barbara przebywała w szpitalu. – *Pierwszy tydzień spędziłam w Krotoszynie, po czym przewieziono mnie do Poznania, gdzie leżałam do czasu szczęśliwego rozwiązania.* Maluchy przyszły na świat 8 stycznia 1995 r. w południe, poprzez cesarskie cięcie. – *Pierwszy był Jarek, a po nim w dwuminutowych odstępach urodziłam Kingę i Łukasza.* Szczęśliwa rodzina wróciła do domu dopiero 24 lutego, bowiem najpierw dzieci, będące pod wzmożoną opieką służb medycznych, musiały *dojść* do prawidłowej wagi.

Rodzina wspiera

Państwu Gohlom w opiece nad potomstwem pomagała rodzina. – *Dzięki życzliwości dwóch babć było nam łatwiej* – wspominała Barbara Gohl. Matka trojaczków dobrze pamięta pierwsze lata życia swoich dzieci: – *Nie miałam wtedy czasu na nic innego, cały dzień wypełniała opieka nad maluchami. Cieszę się, że ich okres niemowlęcy nie przyniósł ze sobą zbyt wielu problemów zdrowotnych.*

Jednoczesne przyjście na świat trojga rodzeństwa to wydarzenie niecodzienne. Czy lokalne władze zadbały o to, aby pomóc rodzinie Gohlów przystosować się do nowych warunków życia? – *Krótko po narodzinach otrzymaliśmy z gminy dotację na zakup łóżeczek. Z kolei po I Komunii św. władze przekazały pieniądze na zakup rowerów.* Na tym się zakończyło. – *Sądzę, że gmina nie pomaga rodzinom mającym podobną do naszej sytuację, bo po prostu nie ma tyle środków* – snuje domysły matka. – *Poza tym nadal wspiera nas najbliższa rodzina, której jesteśmy bardzo wdzięczni.*

Pomagają, poważnieją

Obecnie trojaczki uczęszczają do jednej klasy sportowej Szkoły Podstawowej nr 8. Wspólne zainteresowanie sportem pozwala więc stwierdzić, że dzieci są do siebie podobne. – *Oczywiście, sport bardzo jednoczy moje dzieci* – opowiadała B. Gohl. – *Z początku nawet byłam przeciwna posłaniu ich do klasy o takim profilu, jednak po rozmowie z dyrektorem Jerzym Rędzikowskim wspólnie z mężem zdecydowaliśmy się na ten krok. Zamiłowanie do aktywnego spędzania wolnego czasu to nie jedyna wspólna cecha naszych dzieci. Wszystkie starają się z rzetelnością podchodzić do szkolnych obowiązków, ale przyznać trzeba, że najlepiej wywiązuje się z nich Kinga. Niespodziewanie częściej niż córka w kuchni pomagają mi synowie. Jak to dzieci, nie przywiązują jeszcze wielkiej wagi do utrzymywania porządku, ale gdy zbliżają się święta, cała trójka żywo uczestniczy w przygotowaniach i rodzinnym sprzątaniu mieszkania.*

Mama trojaczków cieszy się, że jej synkowie poważnieją: – *Oczywiście, zdarzają im się małe wybryki, ale to naturalna kolej rzeczy, jednak stają się coraz poważniejszymi młodymi ludźmi, co mnie cieszy.*

Sportowe marzenia

A co sami zainteresowani mówią na swój temat? – *Jarek ma wiele cech przywódczych i stara się dominować w grupie rówieśników* – zauważa Łukasz. – *Poza tym jest ode mnie nieco lepszym siatkarzem. Ja z kolei jestem osobą bardziej spokojną, ale w piłkę grać potrafię.* Słowa brata potwierdza Jarek. – *Łukasz jest raczej małomówny, za to potrafi walczyć o swoje.*

– *Zwłaszcza kiedy walczycie między sobą* – śmiejąc się wtrąca mama chłopców i dodaje: – *Bardzo dobre relacje mają między sobą Kinga i Łukasz. Córka bardzo często chętnie sprząta w jego szafkach. Łukasz z kolei często, przy okazji drobnych sporów, zawsze staje po jej stronie.*

Cała trójka pragnie w przyszłości zostać dobrymi siatkarzami. – *Chciałbym kiedyś grać jak Paweł Zagumny i być rozgrywającym* – rozmarza się Łukasz. – *A ja myślę o tym, by stać się dobrej klasy przyjmującym* – zwierza się jego brat. Póki co, obaj rozwijają sportowy talent pod okiem Sławomira Chlebowskiego, który jest wzorem i idolem młodych chłopców. Barbara Gohl zaznacza jednak: – *Dla nich priorytetem musi być nauka, a dopiero później mogą myśleć o karierze sportowej.*

Daniel Borski

M. PAWLIK

Łukasz (z lewej) i Jarek to wielcy miłośnicy gier zespołowych

REKLAMA

JEJA
Krotoszyn, al. Powst. Wlkp. 62
tel. 062 725 24 85
Zapraszamy!
płytki ceramiczne
fugi, kleje, listwy, dodatki wykończeniowe
opoczno
CERAMIKA PARADYZ
TUBADZIN
CERAMIKA PIĘKNEGO WNĘTRZA
NG NowaGala
CeramikaGres
wykładziny: PCV, dywanowe

Przedsiębiorstwo Wielobranżowe
Wojciech CZAJKA
Krotoszyn, ul. Magazynowa 2 (były Bumat)
tel./fax 725 29 63
Autoryzowany przedstawiciel firm:
BRAAS – dachówka betonowa, rynny PCV,
Roben – dachówka ceramiczna, klinkier,
BOGEN – okna do poddaszy,
VELUX – systemy kominowe,
schiedel – technika izolacyjna,
URSA – pustaki POROTHERM, klinkier TERCA,
WIENERBERGER – dachówki ceramiczne KORAMIC,
FAKRO – okna dachowe,
MARLEY – systemy rynnowe,
quick-mix – chemia budowlana,
KERAKOLL – silikony, pianki,
Den Braven – wkręty.
Papy zwykłe i termozgrzewalne
NARZĘDZIA

Folkowe klimaty, deszcz i trąbici

Nawałnica i ulewa, która przerwały występy artystów, doborowa obsada, spontaniczność i muzyczny żywioł, dobra organizacja – tym charakteryzował się piątkowo-sobotni Open Air International Folk Festiwal Krotoszyn 2007.

Konrad Kolenda (mechanik) z **Iwoną Szyszką**

Nigdy wcześniej nie miałem do czynienia z tego typu muzyką, więc na folk wybrałem się raczej z ciekawości. Nie rozczarowałem się, było naprawdę fajnie. Z chęcią wybiorę się na festiwal za rok.

Romuald Kluba (katecheta)

Folk-Fest cieszył się dobrą renomą nie tylko wśród krotoszynian, więc myślę że jego reaktywacja jest dobrym pomysłem. Niestety, nie mogłem wybrać się na Błonie w tym roku, mam nadzieję, że uda mi się to w przyszłym.

Marcin Grobelny (uczeń ZSP nr3)

Poszedłem na festiwal, choć szczerze mówiąc gustuję w innej muzyce i spodziewałem się kompletnej porażki. Przyznaję jednak, że koncerty pozytywnie mnie zaskoczyły. Było naprawdę super!

Bogdan Siennicki (instalator c.o.)

W tym roku nie mogłem być na festiwalu folkowym, jednak miałem już z nim do czynienia kilka lat wcześniej. Idea jest ciekawa, cieszę się, że ta impreza wróciła do Krotoszyna.

Daniel Młynarz (piekarz) z **Martą Zybałą**

Przyznaję, że nie interesuje mnie ten typ muzyki, nigdy nie byłem zafascynowany folkiem. Jednak moim zdaniem dobrze, że festiwal powraca. Jest przecież swoistą wizytówką Krotoszyna.

S. PAŁASZ

Kwartet Jorgi tworzą weterani folkowych scen

Do Krotoszyna powrócił folk w najlepszym wydaniu. Dwa dni festiwalu przypomniały o czasach świetności dawnych Folk-Festów. Zaczęło się jednak dramatycznie. Jako pierwszy wystąpił charyzmatyczny zespół *Papadram*, grający na różnego rodzaju instrumentach perkusyjnych. Żywiołową prezentację z udziałem tancerek przerwała jednak olbrzymia burza, która na blisko 2 godziny sparaliżowała festiwal.

Nie ma jednak tego złego, co by na dobre nie wyszło. Na skutek przeciągającej się nawałnicy kolejny wykonawca – rumuński zespół *Fanfare Zimbrul*, składający się z jedenastu muzyków grających na instrumentach dętych, udał się do kompletnie zalanego namiotu przeznaczonego na warsztaty muzyczne i tam, bez nagłośnienia i oświetlenia, zaczął swój koncert. Publiczności nie przeszkadzały trudne warunki; podobnie jak muzycy – bawiła się wspaniale.

S. PAŁASZ

Muzycy z Rumunii koncertowali w namiocie

Gdy pogoda się poprawiła, wznowiono występy. Zagrała lubelska *Orkiestra św. Mikołaja* która na stałe zapisała się już w folkowym kanonie. Po niej wystąpiło mistrzowskie akordeonowe *Motion Trio* oraz niemiecko-węgierska formacja *Transsylvanians*. Pierwszy dzień festiwalu zakończyła góralska formacja *Psio Crew*.

W sobotę jako pierwszy wystąpił *Kwartet Jorgi*. Później grupa *Tołchaje* zaprezentowała utwory wzorowane na pieśniach Bojków i Łemków – grup etnicznych zamieszkających przed II wojną światową Bieszczady. W końcu przyszła kolej na bardzo przez publiczność oczekiwany zespół *Kroke*. Następny wykonawca, *Kapela ze Wsi Warszawa*, częściej występuje za granicą niż w kraju, ale muzycy pamiętają, że jeden z ich debiutanckich koncertów miał miejsce właśnie w Krotoszynie, na Folk-Feście.

Brakuje słów, by opisać to, co działo się z publicznością, gdy na scenę wyszła niemiecka formacja *Polkaholix*, śpiewająca polki z całego świata, ale w ostrym, rockowym wydaniu. Ludzie zaczęli tańczyć, z niedowierzania przecierali oczy. – *Istny ogień, odjazdowa jazda!* – to jeden z zasłyszanych pod sceną komentarzy. Festiwal zakończył czesko-jemeński zespół *Alyamam*.

Trudno powiedzieć, ile osób przyszło na dwudniową imprezę. Nie była to ani mała grupka fanów folkowego grania, ani wielkie tłumy. Jedno jest pewne: wszyscy doskonale się bawili. Najdalej do Krotoszyna miał chyba mieszkaniec Moskwy – Ilja Sajtanow, który na festiwal przyjechał koleją i autostopem. Ale to już oddzielna historia, którą przedstawimy za tydzień.

Sławek Pałasz

S. PAŁASZ

W oczekiwaniu na następny koncert

Kamil Jankowski (uczeń I LO w Krotoszynie)

Byłem w tym roku na festiwalu. Mimo iż nie przekonałem się do tej muzyki, uważam, że zabawa była naprawdę dobra. Folk-Fest cieszył i nadal cieszy się dużym zainteresowaniem, dlatego powinien odbywać się również w kolejnych latach.

Sylwia Adler (sekretarka szkoły)

Nie mam nic przeciwko festiwalowi. Sądzę, że im więcej imprez, tym lepiej dla miasta. Nigdy nie gustowałam w muzyce folkowej, ale muszę przyznać, że jest całkiem przyjemna dla ucha.

Rossanna Grobelna (ekonomistka)

Cieszę się, że tradycja zagrzebana na kilka lat znowu powraca. Ludzie powinni otwierać się na nowe gatunki, sądzę zatem, że reaktywacja Folk-Festu jest świetnym pomysłem. Sama wychowałam się na takiej muzyce, dlatego jestem za festiwalem.

Bogusław Dudkowiak (szlifierz)

W tym roku nie było mnie na festiwalu, słyszałem jednak wiele dobrego na temat tegorocznych koncertów od rodziny i przyjaciół. Uważam, że festiwale folkowe są bardzo cenne, bo przybliżają nam nieznaną kulturę etniczną. Dobrze, że mamy taki festiwal u siebie.

Michał Cyunczyk (informatyk) i **Piotr Gola**

Z chęcią przyjechałem do Krotoszyna na Folk Fest. Festiwal (jak i muzyka) był bardzo interesujący. Takich imprez powinno być zdecydowanie więcej.

MDM Komputery

używany sprzęt komputerowy

używane drukarki ★ komputery ★ laptopy ★ monitory LCD i CRT

MONITOR LCD 17 cali
Samsung 17" SyncMaster 720B

Plamka 0,26 mm
Czas reakcji 12ms
Kontrast 600:1
Jasność 300 cd/m2
Max. 1280 x 1024 / 75 Hz
Norma TCO 03
Opcja pivot
Wbudowane głośniki
Bardzo małe wymiary
Gwarancja 3 miesiące

459.00 PLN brutto
376,24 PLN netto

KOMPUTER Pentium IV
IBM NetVisto P4 1,6 GHz

Procesor P4 1600MHz
Pamięć 256MB RAM SDRAM
Dysk twardy 20GB 5400 obr.
SmallATX PS2,USB,LPT,COM
K. graficzna Riva TNT2 16MB
K. sieciowa 10/100MB
FDD, CDROM min. 32x
Obudowa Desktop (leżąca)
Gwarancja 3 miesiące

349.00 PLN brutto
286,08 PLN netto

MDM Komputery
ul. Poznańska 74
63-400 Ostrów Wlkp.
telefon: 062 736 56 36
gsm: 501 307 008 (9-18)
email: biuro@mdmkomputery.pl

ul. Staszica 43
62-800 Kalisz
email: kalisz@mdmkomputery.pl

www.mdmkomputery.pl

PAPA PIZZA

Krotoszyn
ul. Fabryczna 5a
tel. 062 725 46 95

Od wtorku do soboty
$12^{00} - 23^{00}$
niedziele i święta
$16^{00} - 23^{00}$

Właścicielka lokalu
Emilia Chromińska
serdecznie zaprasza
smakoszy pizzy !!!

WIT-CARS

Auto-części do samochodów zachodnich
nowe i używane

63-700 Krotoszyn
ul. Ostrowska 227
tel. 062 722 97 84
tel. kom. 0601 479 105

Zapraszamy:
poniedziałek - piątek 9^{00} - 17^{00}
soboty 9^{00} - 13^{00}

Canowe Grand Prix

Peugeot 207 HDi w limitowanej serii *U Move*

NAJNOWSZA TECHNOLOGIA HDi
TERAZ ZWYCIĘŻA RÓWNIEŻ NA TORZE

2 raty płacimy za Ciebie!

www.sztukowski.peugeot.pl

W Peugeot staramy się realizować marzenia na temat samochodu. Sportowy Peugeot 908 HDi FAP jest ich spełnieniem i dowodem na to, że zastosowaną w naszych modelach technologią HDi można wygrywać sportowe zmagania. Poznaj więc możliwości Peugeot 207 HDi w limitowanej serii *U Move* dostępnego w wyjątkowo korzystnym kredycie, w którym Peugeot dwie pierwsze raty zapłaci za Ciebie. Zacznij się cieszyć swoim nowym Peugeot 207 HDi już w sierpniu, a atrakcyjne raty zaczniesz spłacać dopiero od listopada. Zapraszamy.

PEUGEOT. ZAPROJEKTOWANY, BY CIESZYĆ.

Liczba samochodów ograniczona. Szczegóły promocji w salonie Peugeot. © DPPI. Zużycie paliwa w cyklu mieszanym wynosi od 4,5 do 4,8 l/100 km, emisja CO_2 wynosi od 120 do 126 g/km. Informacje dotyczące odzysku i recyklingu samochodów wycofanych z eksploatacji dostępne są na stronie internetowej: www.peugeot.pl

Peugeot Sztukowski
Topola Mała 72a, 63-400 Ostrów Wlkp.
tel. 0-62 735-02-56, fax 0-62 735-50-84
sztukowski@peugeot.com.pl

Nowo otwarty sklep z auto-częściami

auto-części

Krotoszyn, ul. Bolewskiego 25
(przy starym Peweksie)
Tel. 062 597 14 19
Pn.-pt. 8^{30} - 17^{00}, sob. 8^{00} - 13^{00}

części do aut włoskich
i innych zagranicznych

CZĘŚCI DO:
- fiata, alfy, lancii, iveco
- pozostałe marki na zamówienie
- filtry, oleje
- automatyczne włączniki świateł dziennych
- centralne zamki
- dorabianie rurek hamulcowych pod wymiar

Gabinet **kosmetyczny**

Krotoszyn, ul. Wąska 1. tel. 062 725 20 64
pon.-pt. 9^{00}-20^{00}, sob. 8^{00}-13^{00}

- *pielęgnacja twarzy i ciała*
- *makijaż permanentny*
- *tipsy żelowe*
- *percing*
- *mikrodermabrazja*

LUKAS BIURO KREDYTOWE

- nowa niższa cena pożyczek
- okres spłaty do 48 miesięcy
- umowa kredytowa w 15 minut
- karty kredytowe VISA
- kredyt samochodowy

LUKASlinia
0801 33 66 11

Krotoszyn, ul.Kożmińska
przy Rynku 19

klimatyzacja wentylacja

MONTAŻ – SERWIS

O wentylacji wiemy prawie wszystko ...

PHU D&B. Krzysztof Drygas, tel. 0601 43 78 99

APTEKI

KROTOSZYN

Dyżur pełni: *Nowa*, ul. Mickiewicza 35 (062 722 80 60), do 16 sierpnia, *Pod Koroną*, ul. Masłowskiego 2 (062 722 62 21), od 17 do 23 sierpnia.

KOBYLIN

Pod Orłem, ul. Wolności 7 (548 24 12), 8.30 – 13.00, 14.00 – 17.00, sob. 10.00 – 13.00.

KOŹMIN WLKP.

Apteka, ul. Stary Rynek 1 (721 61 32), 8.00 – 18.00, sob. 8.00 – 13.00,
Zamkowa, ul. Krotoszyńska 6 (721 65 24), 8.00 – 20.00, sob. 8.00 – 13.00,
Esculap, ul. Jana Pawła II 17 (721 93 82), pn. – pt. 8.00 – 18.00, sob. 8.00 – 13.00.

ORPISZEW

Przy Stawnej, ul. Stawna 1 (721 28 54), pn. – pt. 8.00 – 17.00, sob. 8.00 – 12.30.

ROZDRAŻEW

Prima, ul. Krotoszyńska 9 (722 12 94), pon. – pt. 7.30 – 16.30, sob. 8.00 – 13.00.

SULMIERZYCE

Sulmierzycka, ul. Krótka 1 (722 32 24), pn. – pt. 8.00 – 18.00, sob. 11.00 – 13.00.

ZDUNY

Alifarm, Rynek 19 (721 57 28), 8.00 – 18.30, sob. 9.00 – 13.00.

HOROSKOP

BARAN (21III – 20IV)
Niepotrzebnie bierzesz sobie do serca mało delikatne uwagi. Temu, kto je wypowiada, należy współczuć – widocznie ma problemy z samym sobą.

BYK (21IV – 21V)
Doprowadź do końca sprawę, której rozwiązanie bardzo leży Ci na sercu, a poczujesz wielką ulgę.

BLIŹNIĘTA (22V – 21VI)
Mały problem w pracy, duży w domu. Ku Twojemu zdziwieniu ten trudniejszy rozwiążesz o wiele szybciej. Głowa do góry!

RAK (22VI – 22VII)
Jedynym lekarstwem na Twoje humorki mogą być okazyjne zakupy. Mimo niezbyt grubego portfela poradzisz sobie z nimi całkiem nieźle.

LEW (23VII – 22VIII)
Nagły przypływ sił witalnych to teraz zjawisko oczywiste. W końcu pojawił się ktoś, na kogo widok serce szybciej wybija rytm.

PANNA (23VIII – 22IX)
Nareszcie możesz odetchnąć. Twoje problemy odeszły w siną dal. Przynajmniej do końca roku cieszyć się będziesz zasłużonym spokojem.

WAGA (23IX – 22X)
Przyjmij zaproszenie od przyjaciół. Wspólna wyprawa pozwoli Ci nabrać dystansu do kłopotów i sprawi dużą radość.

SKORPION (23X – 22XI)
Nie ma się nad czym zastanawiać – przyjaciel potrzebuje pomocy. Zareaguj szybko, a będziesz skuteczny.

STRZELEC (23XI – 21XII)
To nie był najszczęśliwszy pomysł, musisz przyznać. Toteż jak najszybciej weź się do roboty i napraw błąd.

KOZIOROŻEC (22XII – 20I)
Jak dobrze mieć sąsiada! Pamiętaj tylko, że czasem i Ty powinieneś mu pomóc.

WODNIK (21I – 20II)
Twój dobry nastrój rozwieje niemały problem finansowy. Rozwiążesz go przy pomocy dalszej rodziny.

RYBY (21II – 20III)
Nie musisz brać sobie na barki cudzych obowiązków. Dużo mądrzej będzie wykrzystać wolny czas na odpoczynek czy pracę w ogródku.

KRZYŻÓWKA ZE SMAKIEM

Nagrodę za prawidłowe rozwiązanie krzyżówki z ostatniego wydania (hasło: KOREKTOR) redakcyjna sierotka wylosowała dla pana Mariusza Szycha z Orpiszewa. Tym razem hasło składa się z 10 liter. Na kartki z rozwiązaniami poniższego zadania czekamy do 20 sierpnia. Do wygrania – niespodzianka.

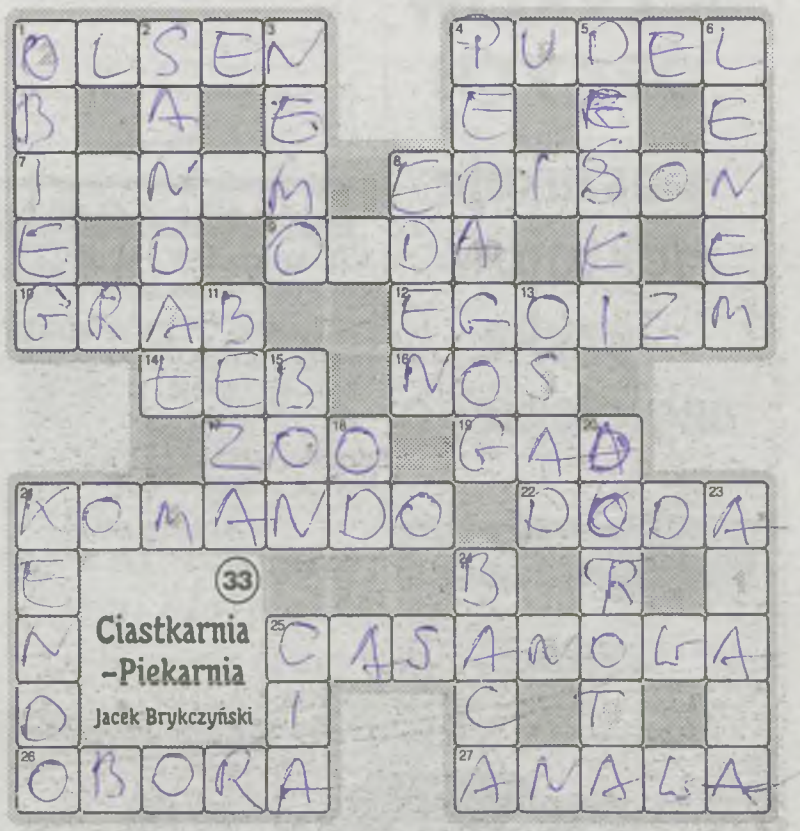

Poziomo

1. Filmowy gangster, pechowiec
4. Pies często odwiedzający fryzjera
7. Słodki ziemniak
8. Wynalazca żarówki
9. Kozacki oddział
10. Gatunek liściastego drzewa
12. Przeciwieństwo altruizmu
14. Końska głowa
17. Zwierzyniec
19. Np. krokodyl
21. Oddział szturmowy
22. Liderka *Virgin*
25. Słynny uwodziciel
26. *Sala koncertowa* na ryki i kwiki
27. Zespół Grechuty

Pionowo

1. Krążenie
2. Letni but
3. Kapitan *Nautilusa*
4. Szkolny wychowawca
5. Cięte w tartaku
6. Podejrzany typ (wspak)
8. Rajski ogród
11. Słodkie, puszyste ciastko
13. Szlam
15. Talon
18. Przeciwieństwo *do*
20. Stalińska, Gawryluk, Segda
21. Japońska sztuka walki mieczem
23. Ryba akwariowa
24. Góral z dowcipów
25. Amerykańska agencja wywiadowcza

GDZIE SZUKAĆ POMOCY?

PCPR 062 722 88 92
Ośrodek Interwencji Kryzysowej
os. Sikorskiego 7 062 722 75 30,
tel. całodobowy 602 384 357
pn. – pt. 7.00 – 15.00, wt. 7.00 – 19.00
Punkt konsultacyjny dla osób z problemem alkoholowym
ul. Mickiewicza 2 062 722 61 61
pn. – czw 16.00 – 20.00
Komisja ds. Rozwiązywania Problemów Alkoholowych
Rynek – Ratusz p. 4 062 722 74 94
Klub Abstynenta TOLERANCJA
codziennie od godz. 16.00 ul. Mickiewicza 2
Grupa Al-Anon GRACJA
grupa wsparcia dla rodzin alkoholików
wtorek godz 18.00 ul. Mickiewicza 2
Grupa AA DĄB
poniedziałek godz. 17.00 ul. Sienkiewicza 2
Grupa AA KROTON
piątek godz 18.00 ul. Mickiewicza 2
niedziela godz. 18.00 ul. Mickiewicza 2
Klub Amazonek dla pań po raku piersi, czynny w pierwszy i trzeci czwartek miesiąca, od godz. 16.00 przy ul. Zdunowskiej 12, telefon kontaktowy: 691 313 479.
Stowarzyszenie POMÓŻMY SOBIE
profilaktyka chorób nowotworowych
tel. 062 725 23 17 oraz 693 495 840
pn – pt 15.00 – 18.00
Polskie Stowarzyszenie Diabetyków
problemy chorych na cukrzycę
062 725 79 25, 725 44 38
Stowarzyszenie SCLEROSIS MULTIPLEX
problemy chorych na stwardnienie rozsiane
605 272 371
Stowarzyszenie na rzecz Dzieci i Osób Niepełnosprawnych 062 722 57 72 i 502 219 552
Zarząd Główny Związku Osób Niepełnosprawnych INTEGRACJA
ul. Benicka 9 502 156 871
Świetlica socjoterapeutyczna – dla dzieci
ośrodek profilaktyki środowiskowej
zajęcia socjoterapeutyczne dla dzieci
os. Sikorskiego 7 (budynek żłobka)
062 725 36 95
Świetlica socjoterapeutyczna – dla młodzieży
ul. Mickiewicza 11 pn-pt 15.00 – 18.00
Młodzieżowy Klub Środowiskowy RIVENDELL
os. Sikorskiego 7
(żłobek – część piwniczna) 062 722 75 70
pn. – pt. 17.00 – 21.00,
Stowarzyszenie na rzecz Przeciwdziałania Uzależnieniom i Wspierania Rozwoju Psychicznego Dzieci i Młodzieży SZANSA
os. Sikorskiego 7 062 725 36 95

Dowcipnie podpisane!

Fotografia, o której podpisanie prosiliśmy, została zrobiona jesienią 2006 roku w sali krotoszyńskiego Ośrodka Sportu i Rekreacji przy ul. Młyńskiej – w przerwie meczu piłki siatkowej dziewcząt. Nagrodę za podpis otrzymuje pani Anna Wajszczok z Krotoszyna. Gratulujemy i zapraszamy do redakcji w piątek.

STARYCH FOTOGRAFII CZAR...

W tej rubryce zamieszczamy ciekawe archiwalne zdjęcia, zrobione na terenie naszego powiatu, dostarczone przez Czytelników. Publikowane dzisiaj zostało wykonane podczas okupacji hitlerowskiej. Przedstawia grupę pracowników krotoszyńskiej elektrowni, a pochodzi z domowego archiwum pana Władysława Jendryke.
Apelujemy do Państwa o dostarczanie następnych zdjęć. Na pewno znajdą się w rodzinnych albumach lub starych dokumentach. Warto, by znów ujrzały światło dzienne. *(popi)*

THE GOLD BELL

SZKOŁA JĘZYKÓW OBCYCH

poszukuje lektorów języka angielskiego

Tel. kom. 0607 082 686

Firma produkcyjna średniej wielkości poszukuje do współpracy

doświadczonego samodzielnego księgowego.

W późniejszym okresie możliwość zatrudnienia na stanowisku głównego księgowego. Pisemne oferty z dopiskiem „księgowy" proszę przesyłać na adres: „Rzeczy Krotoszyńskiej", ul. Sienkiewicza 2a, 63-700 Krotoszyn.

AUTOSZYBY

SPRZEDAŻ - MONTAŻ NAPRAWA

FIRMA „IZEK-EKO"

63-400 **Ostrów Wlkp.**, ul. Chłopickiego 16A
tel./fax 062 735 32 42
62-800 **Kalisz**, ul. Skarszewska 25-27
tel./fax 062 764 21 23
63-600 **Kępno**, ul. Rzeźnicka 14
tel./fax 062 782 36 94

ZAPRASZAMY
w godz. 8⁰⁰-18⁰⁰, sob. 9⁰⁰ - 14⁰⁰

Niepubliczny Zakład Opieki Zdrowotnej
Przychodnia
Podstawowej i specjalistycznej opieki lekarskiej

>FAMILIA< c.c.

Maciej R. Hoffmann & Ewa Ratajczyk

Uwaga, Pacjenci lekarzy rodzinnych:
MACIEJA R. HOFFMANNA
i
ALEKSANDRA KARPIEWSKIEGO:

Już niedługo PRZENIESIENIE PRZYCHODNI!

Od 3 września 2007 r. zapraszamy Państwa do Przychodni na I piętrze Apteki „ESKULAP" (pp. A.W. Nowaczyk) Krotoszyn, ul. Mickiewicza 2a
(tj. jadąc od Szpitala Powiatowego w stronę targowiska miejskiego po lewej stronie; z Ronda „Koźmińskiego" przez cały czas ulicą Mickiewicza w kierunku Kobylina).

Liczymy na ułatwienie dotarcia do nas Pacjentom zamiejscowym tak od strony Koźmina i Kobylina, jak i Zduń oraz Ostrowa (ulica dwukierunkowa). W pobliżu nowej siedziby Przychodni znajduje się również przystanek autobusowy. Przed i za budynkiem Apteki znajdziecie Państwo dogodne, bezpłatne parkingi dla naszych Pacjent?w. Na miejscu dysponujemy pielęgniarskim Gabinetem Zabiegowym oraz Pracownią EKG. W najbliższym czasie poszerzymy naszą bazę diagnostyczną o Pracownie Audiometrii i Spirometrii. Osobom niepełnosprawnym zapewniamy możliwość skorzystania z windy. 50 m od miejsca naszej nowej lokalizacji znajduje się Laboratorium Analityczne, które co dzień wykonuje analizy bezpłatne dla Pacjent?w kierowanych przez naszych lek. rodzinnych. **STALE PRZYJMUJEMY ZAPISY NOWYCH PACJENTÓW!**

Nr telefonu Przychodni oraz godziny przyjęć nie ulegają zmianie.

Informacja, rejestracja pacjentów, zapisy nowych podopiecznych:

e-mail: **familiap@mp.pl** • ☎ (62) **722-09-71**

Gabinet Rehabilitacji Krotoszyn, ul. Benicka 9 (parter Biblioteki Miejskiej)

Masaż już od 5 zł

masaż leczniczy, masaż ujędrniająco – wyszczuplający, magnetoterapia, elektroterapia, laser i ćwiczenia usprawniające

pn. - pt. od 8⁰⁰ - 12⁰⁰, 15⁰⁰ - 18⁰⁰
tel. 0 663 651 797

APARATY SŁUCHOWE

- **bezpłatne badania słuchu**
- **dopasowywanie aparatów słuchowych cyfrowych i analogowych**
- **wizyty domowe**
- **serwis**
- **baterie**

RATY

Cyfrowe aparaty BERNAFON w superceniu!

ul. Zdunowska 16 (pasaż) I piętro
tel. kom. 0508 072 773,
poniedziałki 15³⁰ – 18⁰⁰

Nadleśnictwo Krotoszyn ogłasza na dzień 24.08.2007 r. przetarg na wymianę pokrycia dachu na budynku mieszkalnym
– obsada Teresiny, Roszki, ul. Ligocka 4, 63-700 Krotoszyn.

Szczegółowe dane dotyczące przetargu można uzyskać w siedzibie Nadleśnictwa Krotoszyn, ul. Mickiewicza 6, 63-700 Krotoszyn, tel. 062 725 32 68 lub na stronie internetowej: www.poznan.lasy.gov.pl/krotoszyn

---

SPECJALISTA

DERMATOLOG

lek. med. Alfred Hess

KROTOSZYN, ul. Mickiewicza 2a
(PRZY APTECE ESKULAP)
CZWARTKI godz. 16.00-18.00

KOŹMIN, ul. Zamkowa 2
WTORKI godz. 15.00-16.00

Leczenie: trądzlku, łuszczycy, grzybicy, alergii, chorób skóry, włosów i paznokci.
Usuwanie: kurzajek, brodawek, kłykcin, włókniaków, naczyniaków, odcisków, itp.

Tel. dom. **Poznań:** 061 823 01 63
lub 0601 819 926

GINEKOLOG POŁOŻNIK

USG- na miejscu
lek. Maciej Orzechowski

WTORKI I CZWARTKI OD 18.30

ul. Witosa 5, Krotoszyn
inne terminy 0606 251 723
lub tel. grzecznościowy
725 44 13 do godz. 20.00

ATIZ s.c.

POŻYCZKI GOTÓWKOWE

- bez poręczycieli
- minimum formalności
- szybka wypłata (1 dzień)
- od 500 zł do 3 000 zł
- dla każdego
- możliwość rat

Krotoszyn, ul. Gamcarska 5
czynne pon.-pt. 11⁰⁰ – 17⁰⁰
tel. 722 66 66, 0608 301 885

Doktor Nauk Medycznych
Andrzej Milewski

Chirurgia ogólna, choroby tętnic, żył i tarczycy

PRZYJMUJE

pon. I pt.	wtorki
16.30-17.30	17.00-18.00
Krotoszyn	**Kalisz**
ul. Bolewskiego 8	**al. Wolności 8**

tel. 0604 561 313

Hospicjum Domowe w Krotoszynie

ul. Okrężna 28
☎ **0 504 102 494**
Wszechstronna, całościowa opieka nad pacjentami chorującymi na nieuleczalne, postępujące choroby – głównie nowotwory.

Opieka ta ma na celu zapobieganie i uśmierzanie bólu i innych objawów.

Zgłoszenia telefoniczne – 504 102 494 ze skierowaniem od lekarza rodzinnego lub specjalisty. W ramach umowy z NFZ.

GABINET LEKARSKI

Janusz Kmiecik
spec. chirurg, anestezjolog

Choroby przewodu pokarmowego, tętnic i żył, układu ruchu, leczenie bólu przewlekłego.

WIZYTY DOMOWE

Krotoszyn, ul. Okrężna 28 (od *Teominy*)
poniedziałki, czwartki od godz. 16.00
Tel. 722 77 97, 504 102 494

Marpol Plus

marpol.plus@wp.pl

Krotoszyn, ul. Mickiewicza 18
Tel. 0516 175 522, 0511 104 521

DORADZTWO – POŚREDNICTWO KREDYTOWE

Rewelacyjny kredyt dla rolników
Pod zastaw gospodarstwa – bez dochodów !!!

Kredyty bankowe:
• gotówkowe • hipoteczne • oddłużeniowe • bez BIK-u • obrotowe dla firm bez zaświadczenia US i ZUS • samochodowe na oświadczenie • refinansowanie

Kredyt na spłaty zajęć komorniczych, leasing na maszyny, urządzenia itp. Pośrednictwo w sprzedaży maszyn rolniczych

Ożeń się z Rzeczą!

Spędzasz wieczory samotnie przy telewizorze i czasami masz ochotę upić się lub zwariować z rozpaczy? Nie rób tego! Z nami znajdziesz tę jedyną, tego jedynego. Nikt ze znajomych się nie dowie, że szukasz dziewczyny, chłopaka, żony lub męża.

Osoby, które zamieszczają anons, dołączają do listu dwie skserowane strony dowodu osobistego, te ze zdjęciem oraz imieniem i nazwiskiem. Prosimy też o włożenie do listu większej, zaadresowanej do siebie koperty, z naklejonymi znaczkami na cięższy list (2,20 zł). Pod ogłoszeniem konieczne jest zamieszczenie własnoręcznie podpisanego zdania: *Wyrażam zgodę na przetwarzanie moich danych osobowych, zawartych w ofercie, dla celów określonych w rubryce „Ożeń się", zgodnie z Ustawą o ochronie danych osobowych z 29.08.97 r. DzU nr 133 poz. 883.* Odpowiedzi na każdą ofertę zbieramy i odsyłamy pod właściwy adres.

Osoby, które chcą nawiązać kontakt z autorem ogłoszenia, wysyłają do niego list na adres redakcji. Na dole koperty piszą wyraźnie ODPOWIEDŹ NA OFERTĘ NR...

(red.)

OFERTY

Pan, lat 52, stanu wolnego, pozna miłą i samotną panią do lat 40, może być z dzieckiem, tylko z Krotoszyna. Proszę o kontakt tel. (nie odpowiadam na sms-y): 0503 437 431, w godz. 15.00 – 20.00. **(2 – nr 20)**

29-letnia panna z okolic Krotoszyna pozna sympatycznego i szczupłego brunetta w wieku 28 – 35 lat, poważnie myślącego o życiu. Cel: stały związek. Posiadam własny dom z ogrodem. Mój telefon: 691 65 28 15. **(1 – nr 23)**

Uczciwy, solidny, wolny, niebrzydki 57/173/75 rencista z własnym samochodem – pozna panią do lat 50, ładną, zgrabną, wolną, bez nałogów, z mieszkaniem. Może prowadzić własną działalność, chętnie pomogę. Cel: stały związek. Tel.: 0603 843 883. **(2 – nr 27)**

30-letni bez nałogów, po rozwodzie, zmotoryzowany, niezależny finansowo, mogący zmienić miejsce zamieszkania – pozna kobietę (może być z dzieckiem), wiek bez znaczenia, zdjęcie mile widziane. Numer telefonu przyspieszy kontakt. Proszę o poważne oferty. **(3 – nr 27)**

Uczciwy, solidny 63/173/78, własny dom i samochód, niebrzydki, aktywny, pozna panią do 58 lat, ładną, zgrabną, która lubi góry i ma duszę podróżnika. Tel. 0693 480 075. **(1 – nr 28)**

Mam 31 lat. Lubię spacery we dwoje, sport (siatkówka, tenis stołowy, jazda rowerem), kino, morze. Chciałbym poznać dziewczynę w wieku 26 – 28 lat, najchętniej z Krotoszyna. **(2 – nr 28)**

27-letni kawaler z okolic Krotoszyna pozna miłą, sympatyczną, szczupłą dziewczynę w wieku 23 – 27 lat, również z okolic Krotoszyna, która może zmienić miejsce zamieszkania. Mile widziane zdjęcie, cel – stały związek. **(1 – nr 30)**

Mam na imię Darek, mam 37 lat, poszukuję panny, wdowy lub bezdzietnej rozwódki w wieku 28 – 40 lat. Posiadam własne mieszkanie, cel – stały związek. Tel. 0698 258 748. **(2 – nr 30)**

Mężczyzna po czterdziestce, niebrzydki, bez nałogów, niezależny finansowo – pozna szczupłą kobietę, może mieć gospodarstwo. Zdjęcie mile widziane. Proszę o poważne oferty. **(2 – nr 32)**

Czułe słówka...

♥ Niech los Ci sprzyja, niech życie Cię bawi, ludzie szanują, a Pan Bóg błogosławi. Z okazji urodzin i zbliżających się imienin Marii Poczcie z Roszek, kierowniczce sklepu spożywczo – przemysłowego życzy

klientka J.R.

♥ Kochanemu mężowi Mariuszowi w dniu urodzin serdeczne życzenia zdrowia, pomyślności i błogosławieństwa Bożego przesyła

żona Agnieszka

♥ Z okazji imienin oraz urodzin dużo zdrowia, szczęścia i pociechy z dzieci

W dniu tak uroczystym, w dniu Twego święta, składa Ci życzenia, ten kto o Tobie pamięta. By życie Twe było kwiatkami usłane, tak piękne i czyste jak letni poranek. By obce Ci były kłopoty i niedole. Niech nigdy nie będzie chmurek na Twym czole

Wszystkiego, co najlepsze, kochanemu synkowi – Filipowi Wawrockiemu – z okazji drugich urodzin życzą

rodzice

Bezpłatnie złóż życzenia

.....

.....

.....

.....

.....

Wypełniony i naklejony kupon prosimy wysłać na adres Redakcji lub wrzucić do skrzynki RK

Rzecz Krotoszyńska ☐ Imieniny ☐ Urodziny ☐ Rocznica ☐ Ślub ☐ Miłość ☐ Różne ☐ Podziękowanie Nr 33

DZIEŃ DOBRY, TO JA!

A oto nowi mieszkańcy powiatu krotoszyńskiego, urodzeni na oddziale położniczym szpitala przy ulicy Bolewskiego, sfotografowani przez Marcina Pawlika. Rodziców, którzy chcieliby zachować na pamiątkę prezentowane tutaj fotografie ich maluchów, zapraszamy do redakcji. Za drobną opłatą dostaną od nas dyskietki z nagranymi zdjęciami.

1. Syn Karoliny i Bogusława Antkowiaków z Koźmina Wlkp., ur. 7 sierpnia

2. Córka Małgorzaty i Przemysława Sztulpów z Kobylina, ur. 9 sierpnia, godz. 10.00

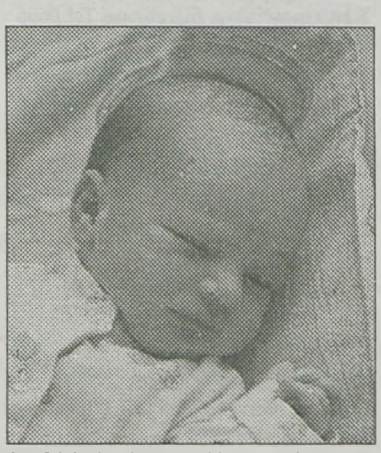

3. Córka Małgorzaty i Przemysława Sztulpów z Kobylina, ur. 9 sierpnia, godz. 10.03

4. Wojtuś Piotr, syn Moniki i Piotra Machedo z Krotoszyna, ur. 9 sierpnia

5. Syn Alicji i Tadeusza Chudych z Fijałowa, ur. 6 sierpnia

6. Syn Danuty i Kamila Suchorzewskich ze Smoszewa, ur. 8 sierpnia

7. Jakub, syn Darii i Roberta Gryszków z Koźmina Wlkp., ur. 8 sierpnia

Dominice Łącznej życzy

siostra Madzia

♥ Zdrowia, szczęścia, pomyślności, stu lat życia, moc radości. Zdrowie wiecznie niech Ci służy, uśmiech stale miej na twarzy, niech się spełni to, o czym marzysz. Kochanemu dziadkowi Zenkowi najserdeczniejsze życzenia imieninowe przesyłają

wnuczki

♥ Urodziny – dzień radosny, pełen kwiatów zapach wiosny. Wszyscy złożyć chcą życzenia: zdrowia, szczęścia, powodzenia. Niech Ci słońce zawsze świeci i niech czas radośnie leci. Niech odejdą smutki, złości i powróci czas radości! Te życzenia, choć z daleka, płyną jak wzburzona rzeka i choć skromnie ułożone, są dla Ciebie przeznaczone. Kindze z okazji urodzin najserdeczniejsze życzenia przesyła

zawsze kochający Maciek

Ważne dla uczestników wycieczki Fundacji Grodzkiej

Uczestnikom dziesięciodniowej wycieczki do Międzyzdrojów i na Wybrzeże Szczecińskie przypominamy na prośbę organizatora (Fundacja Grodzka), że wyjazd autokaru z Małego Rynku w Krotoszynie nastąpi w sobotę 18 sierpnia o godz. 4.00 rano. *(en)*

SPRZEDAM – AGD, RTV, KOMPUTER

- Junkers gazowy; piec c.o. na ropę; grzejnik 90 x 50; markiza sklepowa dł. 2,70 m; rowery używane. Tel. 062 722 82 21, 0691 113 140.

SPRZEDAM – ODZIEŻ

- **Chcesz otworzyć Impulsy Mody w Krotoszynie, zadzwoń: 0606 462 985, 0604 902 940. Sklep firmowy: www.impulsymody.pl**
- Białe buty do ślubu rozm. 39, nieużywane, tanio. Tel. 0660 845 966.
- Odzież używana, sortowana. Tel. 062 722 65 79, 0601 317 195.

SPRZEDAM – MEBLE

- Komplet wypoczynkowy: sofa 2-osobowa + fotel + 2 pufy. Tel. 062 588 00 34.
- Meblościanka młodzieżowa z biurkiem, jasna, szer. 2,6 m – 200 zł; zamrażarka, 2 półki, wys. 0,5 m – 50 zł. Tel. 0502 837 771.
- Meblościanka 3-segmentowa 240 x 270; sofa z funkcją spania z pojemnikiem na pościel, b. tanio. Tel. 062 588 13 28.
- Meblościanka młodzieżowa 4-segmentowa, stan dobry. Tel. 062 725 43 22.
- Regały sklepowe z likwidacji sklepu na ul. Kaliskiej (lada szklana, stojak obrotowy, drewniane półki z uchwytami itd.). Tel. 0606 953 950.
- Zestaw wypoczynkowy 2+1, tanio. Tel. 062 725 36 30.

SPRZEDAM – ROLNICZE, ZWIERZĘTA

- Kupię lub przyjmę w zamian za opiekę gospodarstwo rolne. Tel. 0503 033 399.
- Kupię siano. Tel. 0692 711 517.
- **Kupię jałówki wysokocielne, hodowlane. Tel. 065 548 27 55.**
- Kupię psa o rasy york. Tel. 0888 184 431.
- Skup bydła oraz bydła wypadkowego, płatne gotówką. Tel. 0698 049 937.
- Skup bydła rzeźnego, płatne gotówką lub na konto przy zakupie; skup krów rzeźnych, każda ilość. Tel. 0696 037 618.
- Firma Budowlana Żelbet z Ostrowa Wlkp. wykonuje zbiorniki i płyty obornikowe. Tel. 0503 160 665.
- **Firma Remek Orpiszew oferuje gorczycę – 3,40 zł/kg. Tel. 062 721 28 34.**
- Naprawa maszyn rolniczych; sprzedaż nowych i używanych części do wszystkich maszyn rolniczych zachodnich. Tel. 062 734 21 78, 0609 670 258.
- Produkcja paśników blaszanych. Tel. 0510 735 893.
- Remonty kapitalne, bieżące kombajnów, ciągników: Ursus, Zetor, MF, John Deere, + części zamienne maszyn towarzyszących, sam. osobowych i dostawczych. Tel. 0607 543 108.
- Sprzedaż węgla, miału, groszku, pasze, koncentraty firmy Sano, Polfeed, Prowimi, otręby pszenne i żytnie, śruta sojowa i rzepakowa. PH Kowal Benice. Tel. 0693 462 850.
- **Usługi beczkowozem, wywóz gnojowicy oraz ścieków do oczyszczalni, gm. Koźmin, tanio. Tel. 0603 112 583.**
- Usługi orania pługiem obrotowym oraz siew rzepaku i zbóż agregatem uprawowo-siewnym Amazone. Tel. 062 722 13 20, 0502 283 966.
- Używane wyposażenie chlewni: porodówki, karmniki, ruszta itp. Tel. 0601 093 180, 0503 033 399.
- Chlewnia macior na 100 szt., z wyposażeniem, pow. gospodarstwa – 1,30 ha. Tel. 0692 685 554.
- **Grunty orne 6,5 ha, miejscowość Brzoza. Tel. 062 721 64 41.**
- Gwiazda 5; śrutownik z silnikiem 11 kW. Tel. 062 721 76 29.
- Kombajn Bizon Z-56 1980 r., stan db – 18 500 zł. Tel. 0601 070 089.
- Kombajn buraczany Neptun Z413, stan idealny; cielęta: byczek i mięsna jałóweczka. Tel. 062 721 13 35.
- Ładowacz Cyklop z kabiną, 100% sprawny, nowe widły. Tel. 0660 812 306.
- Przyczepa zbierająca; siewnik zbożowy; opryskiwacz; przegrabiarka; zgrabiarka do siana; wycinarka; ciągnik rolniczy 80 KM. Tel. 062 734 21 78, 0609 670 258.
- Kukurydza na kiszonkę. 062 722 36 00.
- Kukurydza na kiszonkę; krowa; kwota mleczna. Tel. 062 722 11 54.
- Zboże z tegorocznych żniw. Tel. 0667 948 093.
- Bażanty złote, srebrne, diamentowe, królewskie, elioty, kury silki, fenixy, białoczuby, kochimy padewskie, kaczki mandarynki, gołębie cukrówki, pawiki. Tel. 062 722 91 76.
- Jałówka cielna, termin 15 sierpnia; ciągnik C360. Tel. 062 722 31 61.
- Jałówka wysokocielna. Tel. 0660 845 966.
- Jałówka cielna. Tel. 062 722 12 23.
- Jałówka. Tel. 0880 782 232.
- Jałówka cielna, termin: wrzesień. Tel. 062 721 76 17.
- Jałówki, sprzedaż. Tel. 062 721 18 36.
- Jałówka wysokocielna, termin: 5 października. Tel. 0783 475 096.
- Kurki odchowane, ogólnoużytkowe. Wylęgarnia Krotoszyn ul. Magazynowa 4. Tel. 062 721 49 28.
- Loszki zaproszone. Tel. 062 721 14 48.
- **Klacz maści siwa, zażrebiona. Tel. 0696 062 789.**
- Młode cielaki – byczki i jałówki; fiat punto – 1998 r., garażowany – pilnie. Tel. 0607 503 523.
- Loszki prośne 2 szt. Tel. 0889 925 706.
- Prosięta 20 szt.; pług 4-skibowy, wywrot Niemajer, zabezpieczenia kołkowe. Tel. 062 722 12 21, 0500 621 425.
- Prosięta. Tel. 0697 252 771, 0691 073 260.
- Prosięta. Tel. 062 721 77 35.
- Prosięta. Tel. 0607 055 624.
- Labrador retriver, szczenięta, umaszczenie biszkoptowe, ks. zdrowia. Tel. 0609 410 529
- Owczarki niemieckie, 4 msc., po rodowodowych rodzicach + roczna suka. Tel. 0609 414 525.

OGŁOSZENIA DROBNE 33

SPRZEDAM AGD,RTV,KOMPUTER ☐ I ODZIEŻ ☐ I MEBLE ☐ I ROLNICZE,ZWIERZĘTA ☐ I BUDOWLANE ☐ I RÓŻNE ☐ I KUPIĘ ☐ I NIERUCHOMOŚCI SPRZEDAM ☐ I ODDAM W NAJEM ☐ ZAMIANA ☐ I RÓŻNE ☐ I KOREPETYCJE ☐ I PRACA DAM ☐ I SZUKAM ☐ I INNE ☐ I USŁUGI BUDOWLANE ☐ I RÓŻNE ☐ I MOTORYZACYJNE ☐

Imię i nazwisko .....

Adres (tel.) .....

Kupon nie zawierający danych nadawcy (do wiadomości redakcji) nie będzie zamieszczany. Wypełniony i naklejony kupon prosimy wysłać na adres Redakcji lub wrzucić do skrzynki RK.

rzecz KROTOSZYŃSKA

Ogłoszenie do 100 znaków.
Usługi +28 zł. Pogrubienie +4 zł.

SPRZEDAM – BUDOWLANE

- Betoniarka 380 V; piła tarczowa „krajzega" 380 V i 220 V, stan idealny. Tel. 0691 577 129.
- Cegła rozbiórkowa zwykła i szamotowa, 15 000 szt.; sprzedam tanio, wraz z rozbiórką, wiatę drewnianą, masa ok. 500 m3 drewna; wydzierżawię na kilka lat nieodpłatnie łąki ok. 15 ha; wynajmę pomieszczenia warsztatowe – ok. 250 m kw w Sułowie; sprzedam obrabiarkę do drewna 4-stronną, typu Switawa FTC50, Milicz. Tel. 0505 663 808.
- **Cegła K5 w ilości 14 palet. Tel. 062 725 25 53, w godz. 8.00 – 16.00.**

NASZE DROBNE SĄ SKUTECZNE!

- mamy 6 tys. egzemplarzy nakładu (przy zwrotach nieprzekraczających 19 proc.)
- wszystkie ogłoszenia drobne dodatkowo zamieszczamy w internecie (ok. 3 tys. tygodniowo wejść na stronę www)
- istniejemy od 17 lat
- jesteśmy najchętniej kupowanym tygodnikiem w powiecie

- Cement 350 workowany, tanio. Tel. 062 588 01 07, 0604 221 451.
- **Eurofala (eternit) – szary i kolorowy, różne wymiary, bloczki betonowe oraz cement „350" – 450zł/t. Firma Remek, Orpiszew. Tel. 062 721 28 34.**
- Kratownice zbijane z desek stosowane do dachów płaskich, stropodachy wiaty; budynki gospodarcze i inne dachy jedno- i dwuspadowe. Tel. 062 725 46 92, 0660 855 157.
- Okna PCV, Meeth, powlekane, dachowe, gospodarcze; drzwi HDF – drewnopodobne, metalowe pokryte PCV, PCV-AL; grzejniki, bardzo duży wybór; towar nowy i używany z Niemiec. Zobacz na: www.oknotu.free.pl, tel. 071 312 30 83, 0889 964 971; gg. 9811742.
- Piece pleszewskie miałowe, nowość! Automatyczne kotły miałowe, groszkowe. Tel. 062 751 13 01, 0509 506 802.
- Podbitka dachowa sosnowa, sucha, wpust na szerokie pióro, ładnie wykonana, gr. 17 mm, dł. do 2,40 m, możliwość docięcia na długość – 20 zł/1 m kw. Milicz, tel. 0509 203 379.
- Siatka ogrodzeniowa 70 m, gr. drutu fi 3, wys. 1,10 m; lada sklepowa. Tel. 0608 341 870.
- Stal z rozbiórki w atrakcyjnej cenie: rury, dwuteowniki i druty. Finna Remek, Orpiszew. Tel. 062 721 28 34.
- **Sprzedaż węgla, miału, groszku. Pasze, koncentraty firmy Provimi. Otręby dowóz gratis! Atrakcyjne ceny! Wachowiak – Bożacin. Tel. 062 722 57 60, 0606 688 116.**

SPRZEDAM – RÓŻNE

- Brama garażowa z demontażu wys. 2 m, szer. 2,5 m, drzewo jesion, stan db. Tel. 062 721 23 20.
- Bryczka, b. ładna. Tel. 062 725 75 00.
- Okna i drzwi z Niemiec w dobrej cenie. Tel. 062 722 65 79, 0601 317 195.
- Prasa stolarska, ręczna. Tel. 062 725 28 44.
- Rower górski. Tel. 062 725 75 00,
- Wózek dziecięcy 3-funkcyjny + nosidełko, tanio. Tel. 0691 129 877.
- Silnik 1,7 kW, tanio. Tel. 0693 668 793.
- Szlifierka; kowadełko; spawarka. Tel. 0693 668 793.
- Wózek dziecięcy spacerowy, ciemny granat, stan bdb. Tel. 062 725 43 37, po 20.00.
- **Wózek wielofunkcyjny firmy Deltim, kolor beżowy, stan bdb. Tel. 0602 721 785.**
- Waga suwakowa do 200 kg i do żywca 1000 kg. Tel. 0693 668 793.
- Zbiorniki plastikowe 1000 l na europalecie. Tel. 0693 668 793.
- Żyrandole – kinki, różne, nowe i mało używane, tanio – dywany; kojec do dzieci, chodzik. Tel. 062 722 03 64.

NIERUCHOMOŚCI – SPRZEDAM

- Lokal – 103 m kw na cele mieszkalne, biurowe lub prowadzenie działalności, Rozdrażew. Tel. 062 722 13 49, 0603 771 430.
- Działka bud., uzbrojona w dobrym punkcie w Zakrzewie. Tel. 0662 508 339.
- Działka bud. – 3 800 m kw, Kobylin, przy trasie do Krotoszyna, wszystkie media. Tel. 0601 971 947.
- Działka bud. – 800 m kw, Sulmierzyce przy wyjeździe na Krotoszyn. Tel. 0607 884 152.
- Mieszkanie bezczynszowe – 75 m kw, nowe. Tel. 062 722 65 79, 0601 317 195.
- Mieszkanie spółdzielcze własnościowe – 65 m kw, w Krotoszynie, (3p+k+l+wc), loggia. Tel. 062 725 33 84, 0604 180 937.
- Mieszkanie – 60 m kw, 3 pokoje, w bloku w Zdunach, niski czynsz. Tel. 0691 794 377.
- Mieszkanie własnościowe – 36,50 m kw (2p + k +l), balkon, I piętro, w bloku przy Lidlu, ul. Sienkiewicza. Tel. 0509 455 457.

NIERUCHOMOŚCI – ODDAM W NAJEM

- Lokale – 160 i 80 m kw, wszystkie media, nowy budynek, parking. Tel. 062 725 00 01, 0605 458 886.
- Pokój z łazienką. Tel. 062 722 61 40, 0669 394 756.
- Pokój w nowym domu w Krotoszynie. Tel. 062 725 01 77.
- **Pokój w mieszkaniu studenckim, 2-osobowy, dla dziewczyn, Poznań Rataje, os. Rzeczypospolitej. Tel. 062 725 75 09, 0607 847 953.**

NIERUCHOMOŚCI – RÓŻNE

- Firma zdecydowanie poszukuje lokali handlowych 40 – 100 m kw do wynajęcia w Rynku i w obrębie do 50 m od Rynku. Tel. 0600 239 400.
- Kupię dom jednorodzinny lub kamienicę. Tel. 0606 374 589.
- Poszukuję mieszkania (2p + k + l) do wynajęcia na terenie Krotoszyna. Tel. 0667 930 189.
- **Poszukuję lokalu do wynajęcia w centrum Krotoszyna. Tel. 0506 069 727.**

KOREPETYCJE

- Chemia – udziela student wyższej uczelni, tanio. Tel. 0609 969 562.
- Absolwentka matematyki udziela korepetycji. Tel. 0781 023 290.
- **Student chemii biologicznej przygotuje do egzaminu poprawkowego z chemii, fizyki i matematyki. Tel. 0603 099 557.**

CENY OGŁOSZEŃ DROBNYCH

ogłoszenie drobne .....7,00 zł
ogł. drobne na kuponie z gazety...4,00 zł
ogłoszenie o usługach .....15,00 zł
pogrubienie ogł. drobnego .....4,00 zł
pogrubienie ogł. o usługach .....7,00 zł

PROMOCJA – po serii czterech ogłoszeń **piąte zamieścisz za darmo!**

WAŻNE – wszystkie ogłoszenia ukazują się i w gazecie, i w internecie. *Drobne* do najbliższego wydania przyjmujemy do godz. 10.00 w poniedziałek.

PRACA – DAM

- Avon – dodatkowa praca dla każdego, bez ograniczeń wiekowych, zadzwoń lub wyślij wiadomość, oddzwonię – 0695 664 446.
- A może Oriflame? Zostań konsultantką (-em). Możliwość zarobków, kosmetyki w atrakcyjnych cenach, szkolenia kosmetyczne, szkoła makijażu i wiele innych korzyści. Zadzwoń lub napisz smsa. Tel. 0504 157 427.
- Apteka w najbliższej okolicy Krotoszyna zatrudni mgr. farmacji, kierownika, etat/część etatu, możliwość zakwaterowania. Tel. 0601 731 046.
- WOT ECO-PAK-IR Sp. z o.o. w Sulmierzycach, ul. Błonie 2 zatrudni mechanika i operatorów maszyn produkcyjnych. Tel. 062 722 38 10, ahylinska@ecopakir.pl
- Do wypełniania druków. Tel. 0510 062 613.
- Firma budowlana Żelbet z Ostrowa Wlkp. zatrudni cieśli, zbrojarzy, robotników niewykwalifikowanych. Tel. 0503 160 665.
- Poszukujemy handlowca do pawilonu technicznego; wymagania: solidność i uczciwość oraz zaangażowanie, płaca prowizyjna do uzg. Tel. 0502 524 150.
- *Progress* Language School poszukuje lektorów języków obcych. Tel. 062 722 04 59.
- Przyjmę pracownika do prac wykończeniowych i płytkarza. Tel. 0781 534 410.
- Przyjmę pracownika: ślusarz do szlifowania wałów korbowych. Tel. 062 725 00 01.
- Przyjmę do pracy w pubie *U Kuli* w Kobylinie. Tel. 0609 664 204.

Drobne za drobne

? Chcesz, aby Twoje ogłoszenie drobne ukazało się jednocześnie w trzech powiatach: jarocińskim, krotoszyńskim i ostrowskim?

Przyjdź do jednej z tych redakcji:

OSTROWSKA — GAZETA OSTROWSKA, Ostrów Wlkp., ul. Kolejowa 5, tel. 062 735 62 22

rzecz KROTOSZYŃSKA — RZECZ KROTOSZYŃSKA, Krotoszyn, ul. Sienkiewicza 2a, tel. 062 725 33 54

ŻYCIE JAROCINA — ŻYCIE JAROCINA, Jarocin, ul. Poznańska 3a, tel. 062 747 31 84

RAZEM MAMY 21 000 egzemplarzy !!!
Cena ogłoszenia to tylko 6 zł*!
*cena dotyczy tylko pakietu

- **Przyjmę do pracy cieśli, dekarzy, blacharzy budowlanych, dobre warunki płacowe, prace w okolicach Jarocina. Tel. 0691 060 625.**
- Przyjmę malarza. Tel. 0605 699 878.
- Przyjmiemy solidnego i rzetelnego kierowcę na samochód ciężarowy pow. 3,5 t (rencista, emeryt). Tel. 0502 524 150.
- **Piekarnia zatrudni osobę z własnym samochodem dostawczym typu ford transit, fiat ducato, citroen jumper itp.; może być też osoba prowadząca usługi transportowe. Tel. 0693 883 961, po 15.00.**
- Votum Centrum odszkodowań zatrudni pełnomocnika ds. kontaktu z klientem. CV – ewelina.lukasik@votum-co.pl
- Zatrudnię w gospodarstwie rolnym, Kobylin. Tel. 0605 838 183.
- Zatrudnimy ślusarzy w niepełnym wymiarze czasu pracy (praca dodatkowa lub dorywcza). Tel. 0502 524 150.
- Zatrudnię do pracy dorywczej w gospodarstwie, okolice Koźmina Wlkp. Tel. 0663 688 904.
- Zatrudnię krawcową z doświadczeniem na 4 godz. dziennie, najchętniej na rencie lub innych świadczeniach. Tel. 062 747 54 70 po 16.00
- Ostrów Wlkp., Jarocin, Krotoszyn, Pleszew, Ostrzeszów – zlecimy dystrybucję funduszy inwestycyjnych prowadzącym działalność gosp. lub gotowym do jej założenia. Przyjmę konsultantów opieki medycznej, preferowane osoby w wieku 35 – 65 lat. Kontakt: m.politowicz@pzuzycie.com.pl, tel. 0607 407 565.
- Zatrudnię doświadczonych akwizytorów, przedstawicieli handlowych, agentów ubezpieczeniowych i finansowych, oferuję bardzo dobre wynagrodzenie, profesjonalne szkolenie, umowę na czas nieokreślony. Tel. 0607 407 565.
- Zatrudnię do pracy na stanowisko kasjer-sprzedawca, mile widziana obsługa kasy fiskalnej i znajomość branży drogeryjnej. Podania proszę składać na adres: Drogeria *Maya*, Rynek 28, Krotoszyn.
- Zatrudnimy osoby na stanowiska: operator tokarki, frezer, do działu konstrukcyjnego. Tel. 0609 231 931.
- Zatrudnię kierowcę na wyjazdy do Niemiec. Tel. 0603 244 888.
- Zatrudnię kierowcę na samochód ciężarowy kat. C + E. Tel. 0506 123 780.
- Zatrudnię mechanika samochodów ciężarowych. Tel. 0506 123 780.
- Zatrudnię pracownika w gospodarstwie rolnym, doświadczenie mile widziane. Tel. 062 721 17 28.

PRACA – SZUKAM

- Młoda, ambitna osoba po studiach pedagogicznych o specjalności edukacja wczesnoszkolna i przedszkolna (nauczyciel kontraktowy), poszukuje pracy w swoim zawodzie lub podobnym; mam ukończony kurs j. angielskiego na poziomi średnio-zaawansowanym, posiadam prawo jazdy kat. B. Tel. 0783 912 882.
- **Pomogę przy zbiorze kukurydzy, posiadam prawo jazdy kat. B – T lub jako traktorzysta. Tel. 0660 380 439.**
- Podejmę pracę jako kierowca kat. C, E, praktyka, dyspozycyjność. Tel. 0782 422 484.

INNE

- Hemoroidy, żylaki nóg, kurzajki, łuszczycę bezpowrotnie wyleczysz rewelacyjną maścią Hemogin (składniki maści z apteki). Koźmin, ul. Łączna 8. Tel. 0604 957 327.
- Konkretna wiedza. Wróżka Małgorzata z Wrocławia. Zapisy: 071 321 00 48, 0605 418 522, www.wrozka.pop.pl
- Krawiectwo „Grządka" ciężkie miarowe, salon sukien ślubnych – pracownia, odzież damska, męska, młodzieżowa, szaty liturgiczne, również komunijne, togi (sędzia, prokurator, adwokat, prawnik), haft komputerowy. Krótkie terminy realizacji. Krotoszyn, ul. Grudzielskiego 19 (przed apteką Parcelki). Tel. 062 722 75 37.
- Makijaże, tipsy, zdobienie paznokci, zabiegi kosmetyczne na dłonie, z dojazdem do klienta. Tel. 0608 763 333.
- Oddam za darmo gruz. Tel. 062 722 63 26.
- Szycie kołder i poduszek, przerabianie pierzyn i czyszczenie, ul. Koźmińska 16 (100 m od rynku). Tel. 0790 510 885.
- Strojenie sal i kościołów na śluby, wesela i inne uroczystości. Tel. 0603 606 133, 0505 625 100.
- Pożyczka, natychmiast 500 zł. Tel. 061 84 29 130.
- Salon dla psów, kosmetyki. Proszę o wcześniejszą rezerwację. Krotoszyn, ul. Farna 1. Tel. dom. 062 588 03 53 (rano i wieczorem), 0889 568 727.
- **Tłumaczenia przysięgłe – j. francuski, bez czekania. Tel. 062 736 27 62.**
- Wypożyczalnia aut dostawczych peugeot boxer maxi. Tel. 0605 146 702, 0601 919 636.
- **Zespół muzyczny Dexter: obsługa wesel, zabaw, bankietów itp. Tel. 0693 394 308, 0609 568 246.**

USŁUGI – BUDOWLANE

- *Dom – Rem:* malarstwo, płytkarstwo, montaż stolarki budowlanej, docieplanie budynków. Tel. 0668 349 783.
- Remonty mieszkań, płytki ścienne i podłogowe, karton-gips, malowanie, tapetowanie, szpachlowanie, panele ścienne i podłogowe, montaż drzwi itp. Tel. 0781 534 410.
- **Szybkie remonty: układanie glazury, paneli ściennych i podłogowych. Tel. 0503 092 605.**
- **Układanie glazury i terakoty, prace murarskie, płyty gips-karton, przeróbki wody i kanalizacji, adaptacje strychów i poddaszy na pomieszczenia mieszkalne i użytkowe, faktury VAT, wycena, dojazd gratis. Tel. 062 722 84 15, 0601 077 470, 0693 846 910.**

USŁUGI – RÓŻNE

- „Panna Młoda" nowo otwarty salon sukien ślubnych i wieczorowych, komis, wypożyczalnia oraz szycie na miarę, najnowsze wzory, duży wybór, atrakcyjne ceny. Krotoszyn, ul. 56 Pułku Piechoty Wlkp. 1a (w pasażu), tel. 0512 205 542, pon.-pt. 10.00-18.00, sob. 10.00-13.00, inne godziny po wcześniejszym ustaleniu telefonicznym.
- **Pracownia sukien ślubnych i wieczorowych Jolanty Bartoś oferuje: szycie na miarę, profesjonalne wykonanie, atrakcyjne fasony, najniższe ceny, sukienki dla druhenek, komis, wypożyczalnia, usługi krawieckie. Krotoszyn, ul. Spokojna 12. Tel. 062 722 01 94, 0693 025 613.**

SPRZEDAM – SAMOCHÓD

- Fiat 126 p EL – 1995 r., stan db, przegląd ważny do 2008 r. Tel. 062 722 42 22.
- Honda civic 1,3 – 1994 r., uszkodzony, jeżdżący, zarejestrowany – 3 500 zł. Tel. 062 722 65 79, 0601 317 195.
- Mercedes 2.0 D – 1989 r., zarejestrowany – 5 300 zł. Tel. 062 722 65 79, 0601 317 195.
- Opel omega combi 2,5 TD – 1995 r., pełne wyposażenie – 8 900 zł. Tel. 062 722 65 79, 0601 317 195.
- Peugeot 405 1,9 – 1996 r., wspom. kier., c. zam., el. szyby, stan bdb. Tel. 0607 792 577.
- **VW golf III combi 1,4 – 1996 r., czerwony, 120 000 km, 5 drzwi, wspom. kier., 2 x air bag, dzielona tylna kanapa, el. regulacja świateł, relingi dachowe, zderzaki w kolorze nadwozia, sprowadzony z Niemiec, stan bdb – 6 900 zł. Tel. 0887 250 603.**

SPRZEDAM – RÓŻNE

- Suzuki GS400 stan db, po wymianie oleju i filtrów lub zamienię na samochód, tanio. Tel. 0691 301 050.
- **Zbiornik toroidalny LPG firmy Stako o poj. 50 l, typ zbiornika POL-6.00 W, montować go można też na zewnątrz, wyposażony w wielozawór oraz element mocujący, średnica zewn. fi 630; wewn. fi 182,5; wys. 225 mm, certyfikat badań zbiornika ważny do 2011 r., stan bdb. Tel. 505 336 266.**

KUPIĘ

- Fiata 126 p w stanie dobrym. Tel. 0693 668 793.
- Każde auta na chodzie lub nie, złomowanie. Tel. 0607 445 082.

inwestor® Krotoszyn, ul. Rawicka 5
Tel./fax 062 722 86 30, 0602 65 73 74
Czynne codziennie od pon. do pt. 10:00-18:00 i w sob. 10:00-13:00

LICENCJONOWANE

Biuro Obrotu Nieruchomościami

www.inwestor.krotoszyn.com.pl

SPRZEDAŻ DZIAŁEK

* Krotoszyn – centrum, działka budowlana idealna na działalność gospodarczą o pow. 760 m kw, cena 150.000 zł
* Krotoszyn – okolice ul. Łąkowej, działka budowlana 760 m kw, cena 99.000 zł
* Krotoszyn – rejon ul. Gorzupskiej teren do podziału na działki o pow. 10.000 m kw, cena 350.000 zł
* Salnia- Baran – działka o pow. 2.000 m kw, media: woda, prąd, cena 16 zł/m kw
* Salnia- Baran – działka o pow. 5.000 m kw, media: woda, prąd, cena 16 zł/m kw
* Koźmin Wlkp – działka 1.400 m kw woda, prąd, asfalt (ul. ks. Goja), cena do uzgodnienia, 45.000 zł
* Zduny – działka budowlana 1250 m kw, cena 30.000 zł
* Zduny – działki budowlane o pow. 700 – 900 m kw, cena 35 zł/m kw
* Zduny – działka budowlana o pow. 482 m.kw na osiedlu budownictwa jednorodzinnego, cena 40.000 zł/ DO NEGOCJACJI

SPRZEDAŻ MIESZKAŃ

* Krotoszyn – ul. Zdunowska, całe II piętro budynku mieszkalnego wielorodzinnego składające się z dwóch mieszkań o łącznej pow. 109 m kw (na mieszkanie podpisane umowy najmu), nowa instalacja wodno – kanalizacyjna, nowe okna typu PCV, cena 95.000 zł
* Krotoszyn –niedaleko centrum – mieszkanie własnościowe o pow. 74 m.kw – III piętro – 4 p + k + ł + wc + loggia po generalnym remoncie (nowe okna + zabudowa wnękowa) cena 140.000 zł POLECAM!!!
* Krotoszyn – mieszkanie własnościowe o pow. 65 m.kw – Parter – 3 p + k + ł + wc + loggia – nowe okna typu PCV cena 140.000 zł
* Krotoszyn – mieszkanie własnościowe dwupoziomowe o pow. 62 m.kw – II piętro – 3 p + k + ł + ogródek – ogrzewane piecami kaflowymi – czynsz 200 zł/m-c, cena 100.000 zł

ZAMIANA MIESZKAŃ

* Zamienię mieszkanie – Krotoszyn ul. Rawicka – pow. 37 m.kw – II Piętro – 2 p + k + ł + loggia – na mieszkanie mniejsze najlepiej jednopokojowe

SPRZEDAŻ DOMÓW

* Krotoszyn – komfortowy budynek mieszkalny w zabudowie bliźniaczej, (idealny dla 2 rodzin) działka o pow. 338 m kw, budynek po generalnym remoncie (nowe okna typu PCV, nowa instalacja grzewcza) cena 380.000 zł
* Krotoszyn – rejon ul. Rawickiej – dom jednorodzinny 160 m kw w zabudowie bliźniaczej na działce o pow. 351 m kw, cena 310.000 zł
* Koźmin Wlkp – CENTRUM – budynek mieszkalny do rozbiórki położony na działce 200 m kw, w pełni uzbrojony wraz z pozwoleniem na budowę budynku usługowo – handlowego, cena 65.000 zł
* 8 km od Krotoszyna – dom jednorodzinny parter + poddasze na działce 1000 m kw, dom po generalnym remoncie: nowe okna, drzwi, dach. Na działce 2 budynki gospodarcze, cena 200.000 zł
* 18 km od Krotoszyna kierunek Koźmin Wlkp – dom parterowy z poddaszem użytkowym o pow. 102 m kw, na działce 1600 m kw, 3 p+ k + hall + łazienka, ogrzewanie piecem C.O., cena 120.000 zł
* 12 km od Krotoszyna – budynek mieszkalny wolnostojący z poddaszem użytkowym o pow. 140 m kw na działce ok. 600 m kw, budynek ocieplony styropianem, materiał budowlany cegła, rok budowy 2007, cena 175.000 zł
* 15 km od Krotoszyna – budynek parterowy (z poddaszem) o pow. 80 m kw – 3p+k+l- po generalnym remoncie położony działce o pow. 1,4 ha wraz dodatkowymi zabudowaniami (stodoła, garaż), cena 175.000 zł
* Krotoszyn – CENTRUM – budynek wielorodzinny położony na działce o pow. 618 m kw – istnieje możliwość rozbudowy – idealna lokalizacja na bank, firmę itp., cena 480.000 zł
* Krotoszyn – ul. Zdunowska nieruchomość zabudowana budynkiem mieszkalnym wielorodzinnym (6 mieszkań) całość na działce 2120m kw, cena: 400.000 zł
* Krotoszyn – Parcelki – budynek mieszkalny (bliźniak) wszystkie media, 3poziomy mieszkalne, 2 garaże, nowe okna PCV, nowe C.O (piec na miał z podajnikiem) całość na działce 680 m kw, cena 290.000 zł
* Krotoszyn – ul. Langiewicza budynek piętrowy wolnostojący o pow. 200 m kw działce 650 m kw, cena dotychczasowa 320.000 zł
* Krotoszyn – ul. Bolewskiego – dom wolnostojący, stan surowy zamknięty 175 m kw, budynek gospodarczy z garażem – całość na działce o pow. 800 m kw, cena 270.000zł

ROZPOCZĘTE BUDOWY

* Biadki – rozpoczęta budowa budynku mieszkalnego – wylane fundamenty + projekt + zgromadzone materiały budowlane – na działce o pow. 2744 m.kw cena 60.000 zł

GRUNTY ROLNE

* Przy trasie Krotoszyn Sulmierzyce – grunt 3 ha (w tym 1 ha łąki i 2 ha lasu), cena 43.000 zł (całość)
* 4 km od Koźmina Wlkp – lasy mieszane położone na działce o pow. 3,98 ha, cena 85.000 zł

GRUNTY POD DZIAŁALNOŚĆ GOSPODARCZĄ

* Krotoszyn – grunt inwestycyjny o pow. 1,1ha, przy drodze asfaltowej, cena 35 zł/m kw

SPRZEDAM INNE

* Krotoszyn – budynek magazynowo produkcyjny o pow. 300 m kw położony na działce 1600 m kw, na działce dobudowana wiata, możliwość prowadzenia dowolnej działalności gospodarczej, cena 250.000 zł

DO WYNAJĘCIA

* Krotoszyn – ścisłe centrum – lokal o pow. 60 m kw, czynsz netto 4.000 zł/m-c
* Krotoszyn – mieszkanie – 3p+k+l+wc – 76 m kw, czynsz 1.000 zł/m-c
* Koźmin Wlkp – rynek I piętro – lokal biurowo usługowy o pow. 50 m kw, czynsz 600 zł/m-c
* Konarzew – budynek gospodarczy 130 m kw, dogodny dojazd, czynsz do uzgodnienia

Poszukuję domu
do wynajęcia na dłuższy okres w Krotoszynie lub bliskiej okolicy, ewentualnie możliwość pierwokupu.
Tel. 0508 196 897.

Remonty od A do Z:
- płyty K-G, malowanie, szpachlowanie,
- panele ścienne i podłogowe,
- tynki strukturalne, mozaikowe itp.,
- elewacje zewnętrzne i docieplanie budynków.

Tel. 0603 743 137.

Zatrudnię krawcowe-szwaczki,
na dogodnych warunkach w Krotoszynie.
Tel. 071 337 34 99, 0508 196 897.

„Grządka" Krawiectwo ciężkie miarowe
salon sukien ślubnych – pracownia,
odzież damska, męska, młodzieżowa, szaty liturgiczne, komunijne, togi (sędzia, prokurator, adwokat, prawnik), haft komputerowy.
Krótkie terminy realizacji.
Krotoszyn, ul. Grudzielskiego 19 (przed apteką Parcelki),
tel. 062 722 75 37.

Akcyza, VAT 25, tłumaczenia
Bez obecności zainteresowanego
Tel. 0601 534 638.

Sprzedaż kaczek na czerninę.
Lutogniew ul. Krotoszyńska 64,
tel. 0604 317 512, 0602 596 892.

SPRZEDAM szczenięta terriery walijskie,
3-miesięczne, ojciec: młodzieżowy champion Polski, v-ce zwycięzca świata; matka: złota medalistka.
Tel. 062 721 67 49,
0605 735 536.

Strony sportowe redaguje Daniel Borski.

Najlepszy beretomiotacz globu

B. BLECHA

Ubiegłoroczny zwycięzca Mariusz Cieślak nie zakwalifikował się do finału

Krotoszynianin Józef Morgiel triumfował w XII Mistrzostwach Świata w Rzucie Beretem, zorganizowanych w sobotę na stadionie miejskim przy ulicy Sportowej. W zawodach wzięło udział 36 zawodników reprezentujących Wrocław, Poznań, Jasne Pole, Rozdrażewek, Koźmin, Ostrów oraz Krotoszyn.

Historię mistrzostw przypomniał na wstępie Lechosław Witek, przedstawiciel głównego organizatora imprezy, czyli krotoszyńskiego Ośrodka Sportu i Rekreacji. Widzowie i zawodnicy usłyszeli między innymi, że rekordem świata w tej dyscyplinie może pochwalić się krotoszynianin Eugeniusz Szczur, który w roku 2000 posłał beret na odległość 40 metrów 98 centymetrów.

Początkowo na liście zgłoszeń widniało zaledwie 21 nazwisk, ale przed samym startem zgłosiło się kilkunastu nowych pretendentów do tytułu. Najpierw przeprowadzono rundę kwalifikacyjną, która wyłoniła finałową dziesiątkę beretomiotaczy. O awansie do serii finałowej decydował wynik najlepszej z trzech wykonywanych prób. Konkurs otworzył 20-letni mieszkaniec Krotoszyna Rafał Kierakowicz, który rzutem na odległość 25 m 34 cm w konsekwencji zapewnił sobie promocję do elity. Krótko po nim rzucała najmłodsza uczestniczka zawodów, pięcioletnia Zuzia Wiśniewska. Młoda krotoszynianka uzyskała odległość 4 m 35 cm i zaskarbiła sobie sympatię widzów. Jako trzynasty w pierwszej serii rzucał ubiegłoroczny triumfator Mariusz Cieślak. Niestety, jego próby nie były zbyt udane i ostatecznie do uzyskania kwalifikacji zabrakło mu 68 cm. Następnie przyszła kolej na najstarszego uczestnika imprezy, ostrowianina Tadeusza Pestkę. Urodzony w 1938 roku sportowiec przekroczył barierę 20 metrów, posyłając beret na odległość 21m 14cm.

Najlepszym rezultatem osiągniętym w rundzie wstępnej mógł pochwalić się Józef Morgiel. Po jego rzucie beret wylądował na 27m 73cm. Niewiele bliżej rzucił inny krotoszynianin – Janusz Nowak, który uzyskał 27m 22cm. Zanim pierwsza seria dobiegła końca, kibiców zadziwił Roman Wosiek, który niczym przemierzający maraton bez obuwia słynny Bikila Abebe wykonywał swoje próby na bosaka. Brak butów nie przeszkodził jednak Wośkowi w znalezieniu się wśród dziesięciu najlepszych.

W decydującej o tytule fazie znalazło się aż 9 mieszkańców naszego miasta oraz jeden wrocławianin. Józef Bielawny, bo o nim mowa, w ubiegłym roku stał na drugim stopniu podium, a po eliminacjach zajmował dobrą do ataku, trzecią lokatę.

W finale każdy z zawodników – startujących od miejsca dziesiątego – miał do dyspozycji trzy podejścia. Pierwsza dwójka nie poprawiła rezultatów osiągniętych w pierwszej serii. Jako trzeci rzucał – plasujący się na ósmej pozycji – Krzysztof Kapała. Zawodnik z Krotoszyna spisał się znakomicie, uzyskując odległość 27m 48cm, czym awansował na drugą lokatę, nieznacznie ustępując Morgielowi. Kolejni zawodnicy – poza Wośkiem – nie poprawiali już swoich osiągnięć i ostatecznie dwunastym mistrzem świata w rzucie beretem został J. Morgiel.

Daniel Borski

WYNIKI

1.	Józef Morgiel	(Krotoszyn/rocznik 1958)	27m 37cm
2.	Krzysztof Kapała	(Krotoszyn/74)	27,48
3.	Janusz Nowak	(Krotoszyn/59)	27,22
4.	Józef Bielawny	(Wrocław/64)	26,13
5.	Grzegorz Majchszak	(Krotoszyn/66)	25,44
6.	Rafał Kierakowicz	(Krotoszyn/87)	25,34
7.	Przemysław Jędrkowiak	(Krotoszyn/66)	24,00
8.	Roman Wosiek	(Krotoszyn/66)	23,93
9.	Stanisław Kałążny	(Krotoszyn/53)	22,87
10.	Karol Lachowski	(Krotoszyn/72)	22,82

Korona Piaski – Astra Krotoszyn 0:2 (0:0)

Wiadomo, że zwycięzców się nie sądzi

Bardzo udanie rozpoczęli nowy sezon zawodnicy krotoszyńskiej *Astry*, którzy nieoczekiwanie 2:0 ograli faworyzowaną ekipę *Korony* Piaski. Zwycięstwo jest tym cenniejsze, że zawodnicy Jerzego Andrzejewskiego wygrali na wyjeździe, a w składzie krotoszyńskiej jedenastki zabrakło aż trzech podstawowych graczy.

Na murawie nie pojawił się nowy nabytek krotoszynian Rafał Piotrowski, który musiał odpokutować za nadmiar żółtych kartek otrzymanych w ubiegłym sezonie, oraz kontuzjowani Łukasz Smyczyński i Mateusz Kubiak. W tej sytuacji spory kłopot z zestawieniem linii obronnych miał trener Andrzejewski. Na pozycji dwóch środkowych defensorów z konieczności zagrali więc Dariusz Reyer i Maciej Kujawski, a po prawej stronie bloku defensywnego ujrzeliśmy Tomasza Sworowskiego. Miejsce Reyera na środku pomocy zajął Maciej Leis. Wskutek tych roszad goście z obawą przystępowali do sobotniej konfrontacji.

W pierwszej odsłonie przewagę optyczną mieli gospodarze, którzy raz ulokowali piłkę w bramce Piotra Półtoraczyka. Sędzia jednak dopatrzył się faulu na Kujawskim i gola nie uznał. *Astra* pod bramką rywali stwarzała zagrożenie głównie za sprawą Adam Staszewskiego, który jednak przegrał dwa pojedynki z bramkarzem *Korony*.

Po zmianie stron obraz gry został taki sam. Na placu dominowali miejscowi, ale goście odgryzali się wyprowadzaniem groźnych kontrataków. Po jednym z nich mogli unieść ręce w geście triumfu. Piłkę na środku boiska wyłuskał rezerwowy Przemysław Kołaski. Młody pomocnik spojrzał w prawą stronę, a podał prostopadle do wychodzącego zza linii obrony Staszewskiego. Ten, znajdując się z boku pola karnego, efektownym zwodem na zamach *położył* interweniującego golkipera i posłał piłkę do siatki. Chwilę wcześniej gracze *Korony* również ją tam skierowali, tyle że i tym razem arbiter gola nie uznał, dopatrując się pozycji spalonej u jednego z ofensywnych zawodników drużyny.

Dwie minuty przed końcowym gwizdkiem goście wykonywali rzut wolny z okolic *szesnastki* gospodarzy. *Dochodzącą* do bramki piłkę dośrodkował Reyer, ale ta odbiła się od muru i wróciła do lidera zespołu z Krotoszyna. Następnie *Reyna* zamarkował zagranie, *przełożył* piłkę na prawą nogę i dopiero wtedy posłał ją na przedpole bramki miejscowych. Tam najlepiej odnalazł się wprowadzony chwilę wcześniej na murawę Bartłomiej Nowak, który uderzeniem z bliska po raz drugi zmusił do kapitulacji golkipera *Korony*. Chwilę później zabrzmiał końcowy gwizdek sędziego, po którym Reyer tak ocenił występ swojego zespołu. – *Z pewnością nie zagraliśmy na miarę swoich możliwości. Więcej z gry mieli rywale, dle nie potrafili udokumentować tej przewagi zdobyciem gola. Mimo przemeblowania w składzie wywalczyliśmy całą pulę i w dobrych nastrojach możemy wracać do domów. Najważniejsze są punkty, których nie przyznaje się za styl, a za zdobyte gole. Można powiedzieć, że dziś szczęście było po naszej stronie, ale podobno sprzyja ono lepszym.*

(debe)

B. BLECHA

Bartłomiej Nowak (przy piłce) wszedł z ławki rezerwowych i ustalił wynik meczu

Bramki

0:1 – Adam Staszewski (76'), 0:2 – Bartłomiej Nowak (88')

Astra

Półtoraczyk – Sworowski, Reyer, M. Kujawski, Idkowiak – Staszewski (82' Nowak), Szych, Leis, Falentin (80' Swora) – Gustowski, Gmerek

Piast Kobylin – Victoria Września 2:1 (2:1)

Pierwszy komplet punktów Piasta

Mnóstwo twardych starć, pięć żółtych kartek i wiele ciekawych akcji. Tak wyglądała inauguracja sezonu piłkarskiego w Kobylinie, gdzie miejscowy Piast podejmował innego pretendenta do najwyższych miejsc w tabeli, drużynę Victorii Września. Po emocjonującym spektaklu o jedną bramkę lepsi okazali się gospodarze.

Z uwagi na karencję za żółte kartki na murawie nie ujrzeliśmy Tomasza Skrzypczaka, którego na pozycji środkowego obrońcy udanie zastępował Remigiusz Chmielarczyk. Z kolei na prawej stronie pomocy mecz rozpoczął nowo pozyskany Tomasz Kokot, który dobry debiut przed własną publicznością okrasił zdobyciem gola.

Już w drugiej minucie na listę strzelców mógł wpisać się grający trener *Piasta* Marek Nowicki, który dobrze przyjął piłkę po podaniu Jacka Biernata, ale jego uderzenie z 17 metrów było niecelne. Przyjezdni stwarzali zagrożenie głownie po akcjach doświadczonego Waldemara Przysiudy, którego strzał w 10 minucie zdołał zablokować Chmielarczyk. Po chwili w niegroźnej sytuacji fatalnie zachował się lewy obrońca gości Jakub Cierpiszewski, bez asysty rywali we własnym polu karnym zatrzymując piłkę ręką. Po konsultacji z sędzią bocznym główny arbiter wskazał na *wapno*. Do piłki podszedł Kokot i silnym uderzeniem zdołał pokonać Roberta Raszewskiego, który, co prawda, odbił piłkę, ale nie potrafił zatrzymać jej przed linią bramkową. Gospodarze *poszli za ciosem* i po upływie minuty radowali się po raz drugi. Hubert Kowalski zagrał na wolne pole do Michała Rejka, a ten z lewej strony zacentrował do Nowickiego. Napastnik *Piasta* spokojnie przyjął futbolówkę, wymanewrował bramkarza i z *ostrego* kąta zmieścił piłkę w *krótkim* rogu bramki *Victorii*. Od tego momentu na placu zrobiło się bardzo nerwowo. Nie brakowało męskich starć, a sędzia co rusz sięgał do kieszonki.

B. BLECHA

Tomasz Kokot ma za sobą udany debiut w nowych barwach

Starający się odrabiać straty goście w 23 minucie meczu zdobyli kontaktową bramkę. Po dośrodkowaniu z rzutu wolnego piłka trafiła na przeciwległy skraj pola karnego, gdzie niepilnowany był Sławomir Konkiewicz. Doświadczony pomocnik bez wahania zagrał do Przysiudy, który strzałem głową z 6 metrów bez problemu sfinalizował akcję swojej drużyny. Kilka minut później po dośrodkowaniu Marcina Popławskiego strzał oddał Mateusz Goździaszek. Piłka przeleciała nad Dominikiem Sadowskim, ale na posterunku był asekurujący swoich partnerów Krzysztof Kendzia i wybił ją z linii bramkowej. Kilkadziesiąt sekund później z rzutu wolnego groźnie strzelał Przysiuda, ale Sadowski *przeniósł* piłkę nad poprzeczką. Kolejne próby gości również kończyły się skutecznymi interwencjami Sadowskiego, kolejno chłodzącego zapędy Goździaszka i Przysiudy.

Tuż przed przerwą dobrym odbiorem popisał się Rejek. Napastnik *Piasta* kąśliwym lobem chciał pokonać Raszewskiego, ale piłka przeleciała tuż nad jego *świątynią*.

Druga część widowiska rozpoczęła się od znakomitego prostopadłego podania Rejka do Nowickiego, który wpadł w pole karne, ale jego strzał był kompletnie nieudany. Kolejne minuty nie przyniosły zbyt wielu podbramkowych spięć. *Victoria* dążyła do wyrównania, ale kobylinianie bronili się bardzo umiejętnie.

Kwadrans przed końcem Popławski ograł Kowalskiego i Przemysława Kaczmarka, ale po raz kolejny na wysokości zadania stanął Sadowski.

Losy spotkania mógł rozstrzygnąć świeżo wprowadzony Tomasz Andrzejewski, któremu idealnie dogrywał Jakub Pospiech. Młodziutki napastnik z jedenastego metra uderzył *Panu Bogu w okno* i miejscowi do końca musieli drżeć o wynik. Na szczęście gospodarze potrafili utrzymywać piłkę z dala od własnej bramki i mecz zakończył się jednobramkowym zwycięstwem podopiecznych Nowickiego.

Daniel Borski

B. BLECHA

Efektowna walka Marka Nowickiego w powietrznym pojedynku

Bramki

1:0 – Tomasz Kokot (14' karny), 2:0 – Marek Nowicki (15'), 2:1 – Waldemar Przysiuda (23' głową)

Piast

Sadowski – Popiech, Chmielarczyk, Biernat, Kaczmarek – Kokot, Kurzawa, Kendzia, H. Kowalski ((78' Andrzejewski) – Nowicki, Rejek

Victoria

Raszewski – Krajewicz, Putz, Gajowiecki, Cierpiszewski (51' Sypniewski) – Popławski (77' Jałoszyński), Goclik (67' Darul), Konkiewicz, Urbanowicz – Goździaszek (83' Kamiennik), Przysiuda

Tulisia Tuliszków – Biały Orzeł Koźmin 3:3 (1:3)

Zremisowali, a mogli wygrać

Niezbyt udanie zainaugurowali nowy sezon piłkarze *Białego Orła* Koźmin, którzy w wyjazdowym meczu mierzyli się z beniaminkiem *Tulisią* Tuliszków. Podopieczni Krzysztofa Pancewicza dzięki znakomitej grze w pierwszej połowie prowadzili 3:1, by ostatecznie zremisować 3:3, tracąc trzeciego gola w ostatniej minucie gry.

Z nowych twarzy w pierwszym składzie wybiegli: doświadczony Radosław Borykin, Dawid Piróg oraz Mateusz Filipiak. Kosztem tej trójki miejsce w wyjściowym składzie stracił podstawowy do tej pory obrońca Dawid Pilarczyk oraz rozgrywający Marcin Kaczmarek. Z kolei FIlipiak, pozyskany z *Jaroty* Jarocin, ma za zadanie zastąpić bramkostrzelnego Kamila Stefaniaka.

Nowe rozgrywki koźminianie rozpoczęli z *wysokiego C*, obejmując prowadzenie już w dwunastej minucie meczu. Po znakomitym uderzeniu z dystansu, którym popisał się Jacek Chromiński, bramkarz miejscowych mógł tylko wyjąć piłkę zza linii bramkowej. Chwilę później gospodarze przeprowadzili zespołową akcję, zakończoną zdobyciem wyrównującej bramki. Maciej Lewandowicz nie zdążył zablokować dośrodkowania z lewej strony boiska, a w powstałym na przedpolu bramki gości zamieszaniu najsprytniejszy okazał się napastnik *Tulisii*, który uderzeniem z bliskiej odległości pokonał Radosława Biegańskiego.

W 20 minucie gry pięknie zdobytej bramki pozazdrościł Chromińskiemu Janusz Maryniak, decydując się na uderzenie zza pola karnego. Doświadczony pomocnik *przymierzył* dokładnie, a po jego strzale futbolówka zerwała *pajęczynę* w górnym rogu bramki gospodarzy. Przed zejściem do szatni grający do tej pory koncertowo przyjezdni zdobyli jeszcze jednego gola. Indywidualną akcję przeprowadził Maciej Klimas, który wymanewrował obrońcę i mierzonym strzałem ulokował piłkę w siatce *Tulisii*.

Końcowe trzy kwadranse w wykonaniu zawodników Pancewicza diametralnie różniły się od tego, co pokazali w pierwszych fragmentach meczu. Mimo słabej postawy koźminianie długo utrzymywali korzystny rezultat. W 79 minucie gry jednak, po błędzie Biegańskiego, który nie zrozumiał się z partnerami z obrony, zawodnik gospodarzy nie miał kłopotów z uzyskaniem kontaktowego gola. W ostatniej minucie spotkania miejscowi zdołali doprowadzić do remisu. *Tulisia* na wysokości pola karnego wykonywała rzut z autu. Piłka posłana została na długi słupek i mijając po drodze obrońców oraz stojącego na linii bramkowej Biegańskiego, trafiła do *zamykającego* akcję piłkarza gospodarzy. Ten bez żadnych problemów wpakował ją do siatki i konfrontacja zakończyła się podziałem punktów.

Po meczu trener Pancewicz powiedział: – *Pierwsza część była w naszym wykonaniu znakomita, graliśmy piłką, wymienialiśmy sporo podań i stwarzaliśmy sytuacje bramkowe. Z kolei nasza gra w drugiej odsłonie była skandaliczna. Może chłopcy zbyt szybko uwierzyli w łatwe zdobycie kompletu oczek, lub byli już myślami przy kolejnych spotkaniach. Chcemy grać o zwycięstwo w każdym meczu, ale żeby myśleć o wygranych, nie możemy więcej razy zagrać tak, jak w drugiej połowie z Tulisią.* ***(żaba)***

Bramki dla Białego Orła

0:1 – Jacek Chromiński (12'), 1:2 – Janusz Maryniak (20'), 1:3 Maciej Klimas (40')

Biały Orzeł

Biegański – Lewandowicz, Chromiński, Borykin – Cieslelski, Skrzypczak, Maryniak (85' Pilarczyk), Piróg – Czajka (46' Kaczmarek) – Klimas, Filipiak (70' Zaworski)

M. PAWLIK

Jacek Chromiński

Strony sportowe redaguje Daniel Borski.

Najlepszy beretomiotacz globu

Krotoszynianin Józef Morgiel triumfował w XII Mistrzostwach Świata w Rzucie Beretem, zorganizowanych w sobotę na stadionie miejskim przy ulicy Sportowej. W zawodach wzięło udział 36 zawodników reprezentujących Wrocław, Poznań, Jasne Pole, Rozdrażewek, Koźmin, Ostrów oraz Krotoszyn.

B. BLECHA

Ubiegłoroczny zwycięzca Mariusz Cieślak nie zakwalifikował się do finału

Historię mistrzostw przypomniał na wstępie Lechosław Witek, przedstawiciel głównego organizatora imprezy, czyli krotoszyńskiego Ośrodka Sportu i Rekreacji. Widzowie i zawodnicy usłyszeli między innymi, że rekordem świata w tej dyscyplinie może pochwalić się krotoszynianin Eugeniusz Szczur, który w roku 2000 posłał beret na odległość 40 metrów 98 centymetrów.

Początkowo na liście zgłoszeń widniało zaledwie 21 nazwisk, ale przed samym startem zgłosiło się kilkunastu nowych pretendentów do tytułu. Najpierw przeprowadzono rundę kwalifikacyjną, która wyłoniła finałową dziesiątkę beretomiotaczy. O awansie do serii finałowej decydował wynik najlepszej z trzech wykonywanych prób. Konkurs otworzył 20-letni mieszkaniec Krotoszyna Rafał Kierakowicz, który rzutem na odległość 25 m 34 cm w konsekwencji zapewnił sobie promocję do elity. Krótko po nim rzucała najmłodsza uczestniczka zawodów, pięcioletnia Zuzia Wiśniewska. Młoda krotoszynianka uzyskała odległość 4 m 35 cm i zaskarbiła sobie sympatię widzów. Jako trzynasty w pierwszej serii rzucał ubiegłoroczny triumfator Mariusz Cieślak. Niestety, jego próby nie były zbyt udane i ostatecznie do uzyskania kwalifikacji zabrakło mu 68 cm. Następnie przyszła kolej na najstarszego uczestnika imprezy, ostrowianina Tadeusza Pestkę. Urodzony w 1938 roku sportowiec przekroczył barierę 20 metrów, posyłając beret na odległość 21m 14cm.

Najlepszym rezultatem osiągniętym w rundzie wstępnej mógł pochwalić się Józef Morgiel. Po jego rzucie beret wylądował na 27m 73cm. Niewiele bliżej rzucił inny krotoszynianin – Janusz Nowak, który uzyskał 27m 22cm. Zanim pierwsza seria dobiegła końca, kibiców zadziwił Roman Wosiek, który niczym przemierzający maraton bez obuwia słynny Bikila Abebe wykonywał swoje próby na bosaka. Brak butów nie przeszkodził jednak Wośkowi w znalezieniu się wśród dziesięciu najlepszych.

W decydującej o tytule fazie znalazło się aż 9 mieszkańców naszego miasta oraz jeden wrocławianin. Józef Bielawny, bo o nim mowa, w ubiegłym roku stał na drugim stopniu podium, a po eliminacjach zajmował dobrą do ataku, trzecią lokatę.

W finale każdy z zawodników – startujących od miejsca dziesiątego – miał do dyspozycji trzy podejścia. Pierwsza dwójka nie poprawiła rezultatów osiągniętych w pierwszej serii. Jako trzeci rzucał – plasujący się na ósmej pozycji – Krzysztof Kapała. Zawodnik z Krotoszyna spisał się znakomicie, uzyskując odległość 27m 48cm, czym awansował na drugą lokatę, nieznacznie ustępując Morgielowi. Kolejni zawodnicy – poza Wośkiem – nie poprawiali już swoich osiągnięć i ostatecznie dwunastym mistrzem świata w rzucie beretem został J. Morgiel.

Daniel Borski

WYNIKI

1.	Józef Morgiel	(Krotoszyn/rocznik 1958)	27m 37cm
2.	Krzysztof Kapała	(Krotoszyn/74)	27,48
3.	Janusz Nowak	(Krotoszyn/59)	27,22
4.	Józef Bielawny	(Wrocław/64)	26,13
5.	Grzegorz Majchszak	(Krotoszyn/66)	25,44
6.	Rafał Kierakowicz	(Krotoszyn/87)	25,34
7.	Przemysław Jędrkowiak	(Krotoszyn/66)	24,00
8.	Roman Wosiek	(Krotoszyn/66)	23,93
9.	Stanisław Kałążny	(Krotoszyn/53)	22,87
10.	Karol Lachowski	(Krotoszyn/72)	22,82

Korona Piaski – Astra Krotoszyn 0:2 (0:0)

Wiadomo, że zwycięzców się nie sądzi

Bardzo udanie rozpoczęli nowy sezon zawodnicy krotoszyńskiej *Astry*, którzy nieoczekiwanie 2:0 ograli faworyzowaną ekipę *Korony* Piaski. Zwycięstwo jest tym cenniejsze, że zawodnicy Jerzego Andrzejewskiego wygrali na wyjeździe, a w składzie krotoszyńskiej jedenastki zabrakło aż trzech podstawowych graczy.

Na murawie nie pojawił się nowy nabytek krotoszynian Rafał Piotrowski, który musiał odpokutować za nadmiar żółtych kartek otrzymanych w ubiegłym sezonie, oraz kontuzjowani Łukasz Smyczyński i Mateusz Kubiak. W tej sytuacji spory kłopot z zestawieniem linii obronnych miał trener Andrzejewski. Na pozycji dwóch środkowych defensorów z konieczności zagrali więc Dariusz Reyer i Maciej Kujawski, a po prawej stronie bloku defensywnego ujrzeliśmy Tomasza Sworowskiego. Miejsce Reyera na środku pomocy zajął Maciej Leis. Wskutek tych roszad goście z obawą przystępowali do sobotniej konfrontacji.

W pierwszej odsłonie przewagę optyczną mieli gospodarze, którzy raz ulokowali piłkę w bramce Piotra Półtoraczyka. Sędzia jednak dopatrzył się faulu na Kujawskim i gola nie uznał. *Astra* pod bramką rywali stwarzała zagrożenie głównie za sprawą Adam Staszewskiego, który jednak przegrał dwa pojedynki z bramkarzem *Korony*.

Po zmianie stron obraz gry został taki sam. Na placu dominowali miejscowi, ale goście odgryzali się wyprowadzaniem groźnych kontrataków. Po jednym z nich mogli unieść ręce w geście triumfu. Piłkę na środku boiska wyłuskał rezerwowy Przemysław Kołaski. Młody pomocnik spojrzał w prawą stronę, a podał prostopadle do wychodzącego zza linii obrony Staszewskiego. Ten, znajdując się z boku pola karnego, efektownym zwodem na zamach *położył* interweniującego golkipera i posłał piłkę do siatki. Chwilę wcześniej gracze *Korony* również ją tam skierowali, tyle że i tym razem arbiter gola nie uznał, dopatrując się pozycji spalonej u jednego z ofensywnych zawodników drużyny.

Dwie minuty przed końcowym gwizdkiem goście wykonywali rzut wolny z okolic *szesnastki* gospodarzy. *Dochodzącą* do bramki piłkę dośrodkował Reyer, ale ta odbiła się od muru i wróciła do lidera zespołu z Krotoszyna. Następnie *Reyna* zamarkował zagranie, *przełożył* piłkę na prawą nogę i dopiero wtedy posłał ją na przedpole bramki miejscowych. Tam najlepiej odnalazł się wprowadzony chwilę wcześniej na murawę Bartłomiej Nowak, który uderzeniem z bliska po raz drugi zmusił do kapitulacji golkipera *Korony*. Chwilę później zabrzmiał końcowy gwizdek sędziego, po którym Reyer tak ocenił występ swojego zespołu. – *Z pewnością nie zagraliśmy na miarę swoich możliwości. Więcej z gry mieli rywale, dle nie potrafili udokumentować tej przewagi zdobyciem gola. Mimo przemeblowania w składzie wywalczyliśmy całą pulę i w dobrych nastrojach możemy wracać do domów. Najważniejsze są punkty, których nie przyznaje się za styl, a za zdobyte gole. Można powiedzieć, że dziś szczęście było po naszej stronie, ale podobno sprzyja ono lepszym.*

(debe)

B. BLECHA

Bartłomiej Nowak (przy piłce) wszedł z ławki rezerwowych i ustalił wynik meczu

Bramki

0:1 – Adam Staszewski (76'), 0:2 – Bartłomiej Nowak (88')

Astra

Półtoraczyk – Sworowski, Reyer, M. Kujawski, Idkowiak – Staszewski (82' Nowak), Szych, Leis, Falentin (80' Swora) – Gustowski, Gmerek

Piast Kobylin – Victoria Września 2:1 (2:1)

Pierwszy komplet punktów Piasta

Mnóstwo twardych starć, pięć żółtych kartek i wiele ciekawych akcji. Tak wyglądała inauguracja sezonu piłkarskiego w Kobylinie, gdzie miejscowy Piast podejmował innego pretendenta do najwyższych miejsc w tabeli, drużynę Victorii Września. Po emocjonującym spektaklu o jedną bramkę lepsi okazali się gospodarze.

Z uwagi na karencję za żółte kartki na murawie nie ujrzeliśmy Tomasza Skrzypczaka, którego na pozycji środkowego obrońcy udanie zastępował Remigiusz Chmielarczyk. Z kolei na prawej stronie pomocy mecz rozpoczął nowo pozyskany Tomasz Kokot, który dobry debiut przed własną publicznością okrasił zdobyciem gola.

Już w drugiej minucie na listę strzelców mógł wpisać się grający trener *Piasta* Marek Nowicki, który dobrze przyjął piłkę po podaniu Jacka Biernata, ale jego uderzenie z 17 metrów było niecelne. Przyjezdni stwarzali zagrożenie głownie po akcjach doświadczonego Waldemara Przysiudy, którego strzał w 10 minucie zdołał zablokować Chmielarczyk. Po chwili w niegroźnej sytuacji fatalnie zachował się lewy obrońca gości Jakub Cierpiszewski, bez asysty rywali we własnym polu karnym zatrzymując piłkę ręką. Po konsultacji z sędzią bocznym główny arbiter wskazał na *wapno*. Do piłki podszedł Kokot i silnym uderzeniem zdołał pokonać Roberta Raszewskiego, który, co prawda, odbił piłkę, ale nie potrafił zatrzymać jej przed linią bramkową. Gospodarze *poszli za ciosem* i po upływie minuty radowali się po raz drugi. Hubert Kowalski zagrał na wolne pole do Michała Rejka, a ten z lewej strony zacentrował do Nowickiego. Napastnik *Piasta* spokojnie przyjął futbolówkę, wymanewrował bramkarza i z *ostrego* kąta zmieścił piłkę w *krótkim* rogu bramki *Victorii*. Od tego momentu na placu zrobiło się bardzo nerwowo. Nie brakowało męskich starć, a sędzia co rusz sięgał do kieszonki.

B. BLECHA

Tomasz Kokot ma za sobą udany debiut w nowych barwach

Starający się odrabiać straty goście w 23 minucie meczu zdobyli kontaktową bramkę. Po dośrodkowaniu z rzutu wolnego piłka trafiła na przeciwległy skraj pola karnego, gdzie niepilnowany był Sławomir Konkiewicz. Doświadczony pomocnik bez wahania zagrał do Przysiudy, który strzałem głową z 6 metrów bez problemu sfinalizował akcję swojej drużyny. Kilka minut później po dośrodkowaniu Marcina Popławskiego strzał oddał Mateusz Goździaszek. Piłka przeleciała nad Dominikiem Sadowskim, ale na posterunku był asekurujący swoich partnerów Krzysztof Kendzia i wybił ją z linii bramkowej. Kilkadziesiąt sekund później z rzutu wolnego groźnie strzelał Przysiuda, ale Sadowski *przeniósł* piłkę nad poprzeczką. Kolejne próby gości również kończyły się skutecznymi interwencjami Sadowskiego, kolejno chłodzącego zapędy Goździaszka i Przysiudy.

Tuż przed przerwą dobrym odbiorem popisał się Rejek. Napastnik *Piasta* kąśliwym lobem chciał pokonać Raszewskiego, ale piłka przeleciała tuż nad jego *świątynią*.

Druga część widowiska rozpoczęła się od znakomitego prostopadłego podania Rejka do Nowickiego, który wpadł w pole karne, ale jego strzał był kompletnie nieudany. Kolejne minuty nie przyniosły zbyt wielu podbramkowych spięć. *Victoria* dążyła do wyrównania, ale kobylinianie bronili się bardzo umiejętnie.

Kwadrans przed końcem Popławski ograł Kowalskiego i Przemysława Kaczmarka, ale po raz kolejny na wysokości zadania stanął Sadowski.

Losy spotkania mógł rozstrzygnąć świeżo wprowadzony Tomasz Andrzejewski, któremu idealnie dogrywał Jakub Pospiech. Młodziutki napastnik z jedenastego metra uderzył *Panu Bogu w okno* i miejscowi do końca musieli drżeć o wynik. Na szczęście gospodarze potrafili utrzymywać piłkę z dala od własnej bramki i mecz zakończył się jednobramkowym zwycięstwem podopiecznych Nowickiego.

Daniel Borski

B. BLECHA

Efektowna walka Marka Nowickiego w powietrznym pojedynku

Bramki

1:0 – Tomasz Kokot (14' karny), 2:0 – Marek Nowicki (15'), 2:1 – Waldemar Przysiuda (23' głową)

Piast

Sadowski – Popiech, Chmielarczyk, Biernat, Kaczmarek – Kokot, Kurzawa, Kendzia, H. Kowalski ((78' Andrzejewski) – Nowicki, Rejek

Victoria

Raszewski – Krajewicz, Putz, Gajowiecki, Cierpiszewski (51' Sypniewski) – Popławski (77' Jałoszyński), Goclik (67' Darul), Konkiewicz, Urbanowicz – Goździaszek (83' Kamiennik), Przysiuda

Tulisia Tuliszków – Biały Orzeł Koźmin 3:3 (1:3)

Zremisowali, a mogli wygrać

Niezbyt udanie zainaugurowali nowy sezon piłkarze *Białego Orła* Koźmin, którzy w wyjazdowym meczu mierzyli się z beniaminkiem *Tulisią* Tuliszków. Podopieczni Krzysztofa Pancewicza dzięki znakomitej grze w pierwszej połowie prowadzili 3:1, by ostatecznie zremisować 3:3, tracąc trzeciego gola w ostatniej minucie gry.

Z nowych twarzy w pierwszym składzie wybiegli: doświadczony Radosław Borykin, Dawid Piróg oraz Mateusz Filipiak. Kosztem tej trójki miejsce w wyjściowym składzie stracił podstawowy do tej pory obrońca Dawid Pilarczyk oraz rozgrywający Marcin Kaczmarek. Z kolei Filipiak, pozyskany z *Jaroty* Jarocin, ma za zadanie zastąpić bramkostrzelnego Kamila Stefaniaka.

Nowe rozgrywki koźminianie rozpoczęli z *wysokiego C*, obejmując prowadzenie już w dwunastej minucie meczu. Po znakomitym uderzeniu z dystansu, którym popisał się Jacek Chromiński, bramkarz miejscowych mógł tylko wyjąć piłkę zza linii bramkowej. Chwilę później gospodarze przeprowadzili zespołową akcję, zakończoną zdobyciem wyrównującej bramki. Maciej Lewandowicz nie zdążył zablokować dośrodkowania z lewej strony boiska, a w powstałym na przedpolu bramki gości zamieszaniu najsprytniejszy okazał się napastnik *Tulisii*, który uderzeniem z bliskiej odległości pokonał Radosława Biegańskiego.

W 20 minucie gry pięknie zdobytej bramki pozazdrościł Chromińskiemu Janusz Maryniak, decydując się na uderzenie zza pola karnego. Doświadczony pomocnik *przymierzył* dokładnie, a po jego strzale futbolówka zerwała *pajęczynę* w górnym rogu bramki gospodarzy. Przed zejściem do szatni grający do tej pory koncertowo przyjezdni zdobyli jeszcze jednego gola. Indywidualną akcję przeprowadził Maciej Klimas, który wymanewrował obrońcę i mierzonym strzałem ulokował piłkę w siatce *Tulisii*.

Końcowe trzy kwadranse w wykonaniu zawodników Pancewicza diametralnie różniły się od tego, co pokazali w pierwszych fragmentach meczu. Mimo słabej postawy koźminianie długo utrzymywali korzystny rezultat. W 79 minucie gry jednak, po błędzie Biegańskiego, który nie zrozumiał się z partnerami z obrony, zawodnik gospodarzy nie miał kłopotów z uzyskaniem kontaktowego gola. W ostatniej minucie spotkania miejscowi zdołali doprowadzić do remisu. *Tulisia* na wysokości pola karnego wykonywała rzut z autu. Piłka posłana została na długi słupek i mijając po drodze obrońców oraz stojącego na linii bramkowej Biegańskiego, trafiła do *zamykającego* akcję piłkarza gospodarzy. Ten bez żadnych problemów wpakował ją do siatki i konfrontacja zakończyła się podziałem punktów.

Po meczu trener Pancewicz powiedział: – *Pierwsza część była w naszym wykonaniu znakomita, graliśmy piłką, wymienialiśmy sporo podań i stwarzaliśmy sytuacje bramkowe. Z kolei nasza gra w drugiej odsłonie była skandaliczna. Może chłopcy zbyt szybko uwierzyli w łatwe zdobycie kompletu oczek, lub byli już myślami przy kolejnych spotkaniach. Chcemy grać o zwycięstwo w każdym meczu, ale żeby myśleć o wygranych, nie możemy więcej razy zagrać tak, jak w drugiej połowie z Tulisią.* ***(żaba)***

Bramki dla Białego Orła

0:1 – Jacek Chromiński (12'), 1:2 – Janusz Maryniak (20'), 1:3 Maciej Klimas (40')

Biały Orzeł

Biegański – Lewandowicz, Chromiński, Borykin – Cieslelski, Skrzypczak, Maryniak (85' Pilarczyk), Piróg – Czajka (46' Kaczmarek) – Klimas, Filipiak (70' Zaworski)

M. PAWLIK

Jacek Chromiński

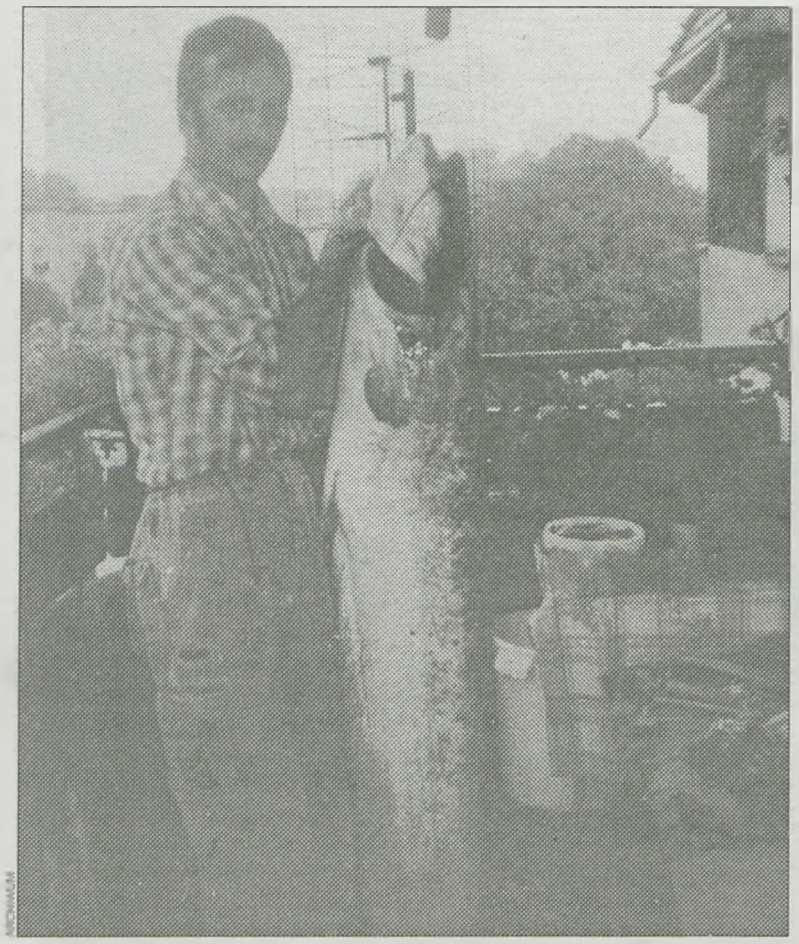

Piotr Marciniak z efektowną zdobyczą

Potwór z Błonia

Po raz kolejny okazało się, że jeziorko na krotoszyńskim Błoniu zamieszkują ryby wielkich rozmiarów.

W nocy z 5 na 6 sierpnia zagorzały wędkarz Piotr Marciniak natrafił na ogromnego suma. – *Dwadzieścia minut po północy zorientowałem się, że ryba, która połknęła przynętę, jest bardzo silna* – opowiadał Marciniak. – *Chwilę później wiedziałem, że to nie przelewki. Musiałem się sporo napocić, aby wyciągnąć rybę z wody*: Marciniak walczył z okazałym stworzeniem bardzo długo, by w końcu o godzinie 1.40, po 80 minutach zmagań, móc cieszyć się z pokaźnej zdobyczy.

Sum ważył niemal 36 kilogramów i mierzył 168 centymetrów. Był to więc najcięższy okaz, jaki Marciniakowi udało się złowić w ciągu kilkudziesięciu lat wędkowania. Krotoszynianin ma na koncie już kilkanaście ogromnych ryb. – *Jakiś czas temu również w jeziorku Odrzykowskim złowiłem suma, który był o 10 centymetrów dłuższy od tego, którego wyłowiłem parę dni temu* – zwierzał się pasjonat połowów. – *Był on jednak nieco lżejszy, bowiem ważył 33 kilogramy, ale i wtedy niełatwo było go zdobyć.*

Piotr Marciniak zapowiada, że to nie koniec jego wyczynów: – *Mam nadzieję, że uda mi się złapać jeszcze większego potwora niż ostatnio.* **(żaba)**

Powrót Reyny

Ledwie co przedstawialiśmy na naszych łamach podsumowanie sezonu w wykonaniu naszych czwartoligowców, a już trzeba rozpocząć prezentację zespołów *Astry* Krotoszyn, *Piasta* Kobylin i *Białego Orła* Koźmin, które w miniony weekend zainaugurowały nowy sezon. Tradycyjnie na pierwszy ogień idzie klub ze stolicy naszego powiatu, którego władze zapowiadają walkę o górną połówkę tabeli. Czy podopieczni Jerzego Andrzejewskiego są w stanie spełnić cel postawiony przez kierownictwo klubu?

Okres letniej przerwy między rozgrywkami był dla drużyny z Korotoszyna czasem burzliwym. Najpierw kibice i wszyscy związani z klubem – na skutek *zamieszania barażowego* – przeżywali horror. Przez wiele tygodni nie było wiadomo, na jakim szczeblu rozgrywek występować będzie team Andrzejewskiego. Sympatykom klubu i zawodnikom afera ta przysporzyła jedynie stresu i siwych włosów, bowiem krotoszynianie zostali w końcu poinformowani, że nadal występować będą na czwartoligowym *podwórku*.

Wiele komplikacji przyniosły także działania związane z wytransferowaniem piłkarzy chcących za wszelką cenę opuścić *Astrę*. Przypomnijmy: z drużyną pożegnał się określony przez Andrzejewskiego najbardziej wartościowym zawodnikiem Łukasz Wawrocki, który przeniósł się do *Płomyka* Koźminiec. Po perturbacjach z transferem *Kaki* z zespołu odeszło dwóch innych zawodników. Ofensywnie usposobiony prawy obrońca bądź pomocnik Michał Potarzycki powędrował do Ostrowa, stając się graczem *Centry*, po czym ten sam kierunek obrał Hubert Wronek. Na skutek tych osłabień zarząd *Astry*, chcąc osiągnąć zamierzone cele, musiał szukać wzmocnień.

Klubowi działacze stanęli na wysokości zdania, podpisując umowy z dwoma dobrej klasy zawodnikami. Mając na uwadze fakt, iż *Astra* do finansowych krezusów nie należy, pozyskanie Dariusza Reyera oraz Rafała Piotrowskiego musi robić wrażenie. Oprócz tej dwójki szeregi pierwszej drużyny zasilił Łukasz Majewski, ostatnimi czasy strzegący bramki *Sulimirczyka*, oraz zawodnicy z drużyny juniorów. Wśród nich objawieniem może okazać się Łukasz Stybel, który w przedsezonowych sparingach zdobył kilka bramek, zyskując uznanie trenera Andrzejewskiego.

W bramce pewniakiem do miejsca w wyjściowym składzie jest Piotr Półtoraczyk. Występami w ubiegłym sezonie *Jaszyn* udowodnił, że jeśli tylko da mu się szansę, może okazać się silnym punktem młodego teamu *Astry*. Nie inaczej powinno być również w nowych rozgrywkach.

Linię obrony tworzyć będzie czwórka ustawionych w linii piłkarzy. Gra z dwójką stoperów to bardzo odważny krok ze strony szkoleniowca, który wprowadzając do gry zupełnie nowy system, z pewnością ryzykuje. Trzeba mieć nadzieję, że ten ruch taktyczny okaże się trafionym strzałem, a defensorzy znajdą ze sobą wspólny język. Po odejściu Wawrockiego partnerem Mateusza Kubiaka na środku defensywy będzie przesunięty z boku Tomasz Sworowski. Na bokach występować będą Ryszard Idkowiak – po lewej – oraz dysponujący dobrym uderzeniem Piotrowski, ustawiony po prawej stronie formacji obronnej. Rezerwowymi obrońcami będą nadal zbierający doświadczenie Maciej Kujawski oraz Łukasz Smyczyński, na którego powrót bardzo liczy trener *Astry*.

W pomocy ciężar gry będzie musiał udźwignąć Reyer, który ma więcej doświadczenia niż reszta zespołu razem wzięta. Powrót Reyera do macierzystego klubu może okazać się zbawienny. Doświadczony piłkarz już w sparingach udowodnił, że od jego postawy będzie zależało najwięcej. Nie dość, że *Reyna* strzelał gole, zaliczał asysty i odbierał mnóstwo piłek, to potrafił odpowiednio instruować młodszych partnerów, a kiedy trzeba było – zganić bądź pochwalić za dobre zagrania. Reyer stał się przywódcą tej drużyny nie tylko na boisku, ale i poza nim. Taki gracz w zespole to z pewnością skarb dla Andrzejewskiego, który ma wreszcie lidera z prawdziwego zdarzenia. Oprócz Darka w środku pola występować będzie bardzo perspektywiczny Adam Szych, który potrafi w niekonwencjonalny sposób ograć rywala i dokładnym podaniem obsłużyć kolegów. Gdyby filigranowy pomocnik nie spełniał pokładanych w nim nadziei, do gry w miejsce aspirują Sławomir Junik i Bartłomiej Nowak, którzy są coraz bliżej pierwszej *jedenastki*.

Boczne sektory boiska na dzień dzisiejszy zarezerwowane są dla Adama Staszewskiego i Wojciecha Falentina. Staszewski w sparingach dobrze współpracował z Piotrowskim, a że do przodu grać potrafi, przekonywał już kilkakrotnie, asystując bądź finalizując akcje partnerów. Na lewej flance ustawiony zostanie Falentin, który jednak będzie grał nieco inaczej niż *przyklejony* do linii bocznej Staszewski. Można przypuszczać, że *Fala* często będzie *łamał* akcje do środka boiska, bo przecież do niedawna była to jego nominalna pozycja. W razie wymuszonej kontuzjami lub kartkami nieobecności kogoś z tej dwójki, swoją szansę dostanie zapewne Karol Swora, którego z pewnością stać na lepszą grę, niż ta, jaką prezentował wiosną. Inna sprawa, że nie dostał wówczas zbyt wielu możliwości pokazania się. W odwodzie pozostaje jeszcze Sergiusz Sikora, który obecnie przebywa poza granicami kraju.

O sile ognia teamu z grodu Krotosa najprawdopodobniej stanowić będzie doświadczony duet Grzegorz Gmerek – Maciej Leis. Jeśli chodzi o formację ofensywną to Andrzejewski ma spore pole manewru. Gotowi do wejścia z ławki w każdej chwili będą drugi trener Przemysław Gustowski oraz młody i gniewny Stybel.

Należy więc życzyć naszym piłkarzom zdrowia oraz tego, aby częściej schodzili z boiska w dobrych nastrojach i z podniesioną głową, aniżeli opuszczali je *na tarczy*. W kolejnym numerze przedstawimy ekipy *Piasta* i *Białego Orła*.

Daniel Borski

(materiał sporządzony przed I kolejką)

Sulimirczyk Sulmierzyce – Plon Gądkowice 5:1 (2:0)

Oby tak w lidze

Kolejnym sprawdzianem formy przed rozpoczynającym się niebawem sezonem była dla graczy *Sulimirczyka* konfrontacja z drużyną *Plonu Gądkowice*. Grający na własnym terenie sulmierzyczanie nie pozostawili rywalom złudzeń, pokonując ich 5:1.

W pierwszej części spotkania padły dwa gole, które uzyskali miejscowi. Najpierw bramkarza gości precyzyjnym strzałem pokonał Tomasz Pawlak, a drugą bramkę *dorzucił* Piotr Fabiś. Uwagę zwraca fakt, że przez niemal trzy kwadranse gospodarze *nie schodzili* z połowy gości.

Druga odsłona spotkania wyglądała podobnie. Podopieczni Jacka Pilichowskiego od początku do końca dominowali na boisku, mimo to nie ustrzegli się błędu w defensywie. Goście wykorzystali go, zdobywając honorowego gola. Bramka dla przyjezdnych padła po nieporozumieniu wśród graczy *Sulimirczyka*, ale odpowiedź zawodników gospodarzy była natychmiastowa. Wynik na 3:1 dla *Sulimirczyka* podwyższył Mariusz Doktor, a kolejnego gola *dołożył* rezerwowy Grzegorz Stache. Ostatnim bramkowym akcentem meczu było drugie trafienie Doktora, który po przejściu z drużyny *Odolanovii II* Raczyce od razu stał się mocnym ogniwem sulmierzyckiej jedenastki.

Już 15 sierpnia sulmierzyczanie rozegrają pierwsze znaczące spotkanie, grając w rundzie wstępnej Okręgowego Pucharu Polski.

(debe)

Bramki dla Sulimirczyka

1:0 – Tomasz Pawlak (12'), 2:0 – Piotr Fabiś (33'), 3:1 – Mariusz Doktor (57'), 4:1 – Grzegorz Stache (65'), 5:1 – Mariusz Doktor (79')

Sulimirczyk

Borowczyk – Banasiewicz, Brajer, Włoch – Ł. Pawlak, Fabiś, Kapała, Wypyszyński, Liszewski – Doktor, T. Pawlak, grał również Stache

W Kobylinie biegną po raz szesnasty!

Już 15 sierpnia w Kobylinie odbędzie się XVI edycja Biegu im. Marszałka Józefa Piłsudskiego. Honorowym patronatem objęło imprezę Ministerstwo Obrony Narodowej, a organizatorzy oprócz rywalizacji na dystansie głównym, jak zwykle zadbali o to, aby i młodsi zawodnicy mogli spróbować swych sił.

Start oraz meta najważniejszego biegu na dystansie 15 kilometrów mieścić się będą na stadionie, na którym swe spotkania rozgrywa miejscowy *Piast*. Organizatorzy pragną uczcić pamięć twórcy Niepodległej Rzeczypospolitej Polskiej Józefa Piłsudskiego. Ich celem jest też popularyzowanie sportów biegowych. Trzeba przyznać, że efekty ich działań są zauważalne. Rokrocznie na starcie pojawia się większa liczba zawodników, a do Kobylina zjeżdżają znani biegacze z Polski i zagranicy.

Poza najważniejszą kategorią open, organizatorzy wyznaczyli także przedziały wiekowe. Biegacze będą więc rywalizować w kategoriach: do lat 19, 29, 39, 49, 59, 69 oraz powyżej 69 roku życia. Oddzielnie oceniane będą kobiety: w kat. open oraz przedziałach wiekowych: do 35, do 50 i powyżej 50 lat. Pierwsza trójka w klasyfikacji generalnej otrzyma cenne nagrody oraz puchary, z kolei zawodnicy, którzy ukończą bieg w pierwszych szóstkach poszczególnych kategorii wiekowych, odbiorą nagrody rzeczowe. Jak zwykle na wyróżnienie liczyć może najmłodszy i najstarszy uczestnik biegu. Dodatkowo nagrodzony zostanie najlepszy zawodnik mieszkający na terenie gminy Kobylin.

Aby wziąć udział w biegu na głównym dystansie, należy przedstawić aktualne zaświadczenie lekarskie zezwalające na start oraz mieć ukończony 16 rok życia. Każdy uczestnik biegu otrzyma pamiątkową koszulkę, znaczek oraz posiłek po ukończeniu rywalizacji. Startujący objęci będą również ubezpieczeniem.

Najważniejsza batalia rozpocznie się o godzinie 10.30. Krótko po starcie seniorów rozpoczną się zmagania dzieci i młodzieży. Najmłodsi uczestnicy zawodów przemierzą dystans 200 metrów (roczniki 1992 – 1996), a ich nieco starsi koledzy sprawdzą swoje możliwości na dystansie dwukrotnie i czterokrotnie dłuższym. Od młodych biegaczy nie będzie pobierana opłata startowa.

Zgłoszenia są przyjmowane pod numerem telefonu (0-65) 548-24-01. Można też wysłać e-maila na adres um@kobylin.com.pl. Ostatnią szansą będą zgłoszenia w dniu biegu na stadionie. Wpisowe dla seniorów wynosi 10 złotych.

(żaba)

Kadra Astry Krotoszyn na sezon 2007/2008

Tadeusz Wojciechowski – kierownik drużyny

Adam Szczepaniak – masażysta

Piotr Półtoraczyk – bramkarz, ur. 23.03.76 r., kawaler, pseudo *Jaszyn*, przebieg kariery: *Astra, CKS* Zduny, *Czarni* Wierzbno, *Astra, Grom* Golina, *Astra*

Jerzy Andrzejewski – **trener,** ur. 14.01.1965r., żona Wiesława, córki Agnieszka, Anna i Weronika, kariera zawodnicza: *Krobianka* Krobia, *Polonia* Leszno, *Polmo* Kożuchów, *Dozamet* Nowa Sól, *Astra, Piast* Kobylin, *Lew* Pogorzela, *Raszkowianka* Raszków, kariera trenerska: *Piast* Kobylin, *Lew* Pogorzela, *Dąbroczanka* Pępowo, *Astra*

Rafał Piotrowski

Rafał Piotrowski – obrońca, ur., 1.02.84 r., kawaler, pseudo *Maszyna*, przebieg kariery: *Korona* Piaski, *Kania* Gostyń, *Astra*

Mateusz Kubiak

Mateusz Kubiak – obrońca, ur., 26.05.85 r., kawaler, pseudo *Mati*, przebieg kariery: *Lew* Pogorzela, *Astra*

Tomasz Sworowski – obrońca, ur., 16.07.85 r., pseudo *Terry*, wychowanek

Ryszard Idkowiak – obrońca/pomocnik, ur. 2.06.80 r., kawaler, pseudo *Rychu*, wychowanek, przebieg kariery: *Astra, Lew* Pogorzela, *Grom* Golina, *Lew, Astra*

Dariusz Reyer – obrońca/pomocnik, ur., 26.04.79 r., pseudo *Reyna*, wychowanek, przebieg kariery: *Astra, Ostrovia* Ostrów, *Obra* Kościan, *Warta* Poznań, *ŁKS* Łódź, *Mlekovita* Wysokie Mazowieckie, *Hetman* Zamość, *Kania* Gostyń

Adam Szych – pomocnik, ur. 13.02.89 r., kawaler, pseudo *Szycha*, wychowanek

Adam Staszewski – pomocnik/napastnik, ur., 13.12.89 r., kawaler, pseudo *Bamber*, wychowanek

Wojciech Falentin – pomocnik, 17.06.86 r., kawaler, pseudo *Fala*, przebieg kariery: *CKS* Zduny, *Astra*

Maciej Leis – napastnik, 5.06.74 r., pseudo *Liesinho*, przebieg kariery: *Unia* Wąbrzeźno, *Olimpia* Poznań, *Biały Orzeł* Wałcz, *Polonia* Słubice, *Astra, Piast* Kobylin, *Lew* Pogorzela, *Astra*

Grzegorz Gmerek – napastnik, ur. 17.12.79 r., pseudo *Giero*, przebieg kariery: *Astra, Piast* Kobylin, *Astra, Piast, Wisła* Borek, *Astra, Sparta* Brodnica, *Wisła, Biały Orzeł* Koźmin, *Astra*

Bartłomiej Wosiek – bramkarz, ur. 18.10.90 r., kawaler, pseudo *Wosiu*, przebieg kariery: *Piast* Kobylin, *Astra*

Łukasz Majewski – bramkarz, ur. 10.09.83 r., pseudo *Maja*, wychowanek, przebieg kariery: *Astra, Lew* Pogorzela, *Sulimirczyk* Sulmierzyce

Maciej Kujawski – obrońca, ur. 7.01.87 r., kawaler, pseudo *Kiełbasa*, wychowanek

Jacek Stefański

Jacek Stefański – obrońca, 28.01.87 r., kawaler, pseudo *Stefan*, wychowanek

Sławomir Junik

Sławomir Junik – obrońca/pomocnik, ur., 4.02.86 r., kawaler, pseudo *Sławek*, przebieg kariery: *Astra, SMS* Łódź, *Astra*

Łukasz Smyczyński – obrońca/napastnik, ur. 23.11.86 r., kawaler, pseudo *Smyku*, wychowanek

Dawid Kujawski

Dawid Kujawski – napastnik, ur., 10.10.88 r., kawaler, wychowanek

Bartłomiej Nowak – pomocnik, ur., 24.05.87 r., kawaler, pseudo *Bartas*, wychowanek

Karol Swora – pomocnik, ur., 31.01.88 r., kawaler, pseudo *Swora*, wychowanek

Sergiusz Sikora

Sergiusz Sikora – pomocnik, ur., 22.04.86 r., kawaler, pseudo *Siksa*, wychowanek

Przemysław Kołaski – pomocnik, ur., 4.02.90 r., kawaler, pseudo *Kołek*, wychowanek

Łukasz Stybel – napastnik, ur., 28.04.89 r., kawaler, pseudo *Zibi*, wychowanek

Przemysław Gustowski

Przemysław Gustowski – II trener, napastnik, ur. 14.07.78 r., pseudo *Przemo* wychowanek

PRZYBYLI: Reyer (*Kania*), Piotrowski (*Kania*), Majewski (*Lew*), D. Kujawski, Kołaski, Wosiek (wszyscy z drużyny juniorów). **UBYLI:** Ł. Wawrocki (*Plomyk* Koźminiec), M. Potarzycki, H. Wronek (obaj *Centra* Ostrów)

Opracował ***Daniel Borski*** */ Fotografie* ***Marcin Pawlik***

www.rzeczkrotoszynska.pl

• Naszą stronę co tydzień odwiedza ponad 2000 internautów • Tu możesz dowiedzieć się, o czym piszemy lub skomentować nasze publikacje • Polecamy internetowy serwis ogłoszeń, rubrykę *Dzieje się!* oraz codzienną prognozę pogody • Wyniki plebiscytu *Krotoszynianin XX wieku* • Bogaty serwis gości *Rzeczy* oraz tytułu *Krotoszynianin Roku* i *Przyjaciel Krotoszyna* • Archiwum gazetowe od 2003 r. •

REKLAMA

Konkurs

WYGRAJ KURS JĘZYKOWY

Trwa kolejna edycja naszego dorocznego konkursu. Cieszy się on zawsze dużym zainteresowaniem Państwa, nagrodą jest bowiem nieodpłatny udział w rocznym kursie wybranego języka obcego w szkole językowej THE GOLD BELL. Takie nagrody będą dwie! Co tydzień, aż do 17 sierpnia, będziemy w *Rzeczy* zamieszczali konkursowe kupony. Prosimy je gromadzić, a na końcu nakleić na kartkę i przysłać od redakcji lub wrzucić do naszej skrzynki przy wejściu do redakcji. Mamy też jeden warunek dodatkowy – do zestawu kuponów trzeba dołączyć krótką odpowiedź na jedno pytanie. Brzmi ono: *Dlaczego warto uczyć się języka obcego?*

KUPON 18
Szkoła Języków Obcych
THE GOLD BELL

SZKOŁA JĘZYKÓW OBCYCH
THE GOLD BELL
Placówka oświatowa pod nadzorem pedagogicznym Kuratorium Oświaty w Poznaniu od 1998 r.
Ogłasza zapisy na rok szkolny 2006/07 do grup języka ANGIELSKIEGO, NIEMIECKIEGO, FRANCUSKIEGO, WŁOSKIEGO, HISZPAŃSKIEGO, ROSYJSKIEGO.
Zapraszamy DZIECI, MŁODZIEŻ I DOROSŁYCH.
✓ Łączymy metodę tradycyjną z metodą alternatywną do metody Callana.
✓ Status naszej szkoły umożliwia Ci także skorzystanie ze świadczeń ZUS. Wystawiamy również zaświadczenia do WKU.
✓ Programy tańsze (za 1/2 opłaty) i programy o wysokiej intensywności.
✓ Dogodny, comiesięczny system płatności.
✓ BUSINESS ENGLISH – wszystkie poziomy.
✓ Przygotowanie do wszystkich egzaminów: międzynarodowych FC, CAE, wstępnych, maturalnych.
✓ MAŁE GRUPY, PODRĘCZNIK GRATIS! 130 godzin w roku – więcej niż inni!
✓ Doświadczona i wykwalifikowana kadra pod nadzorem metodyka. Również nauczyciele akademiccy.
✓ Specjalne programy dla dzieci przedszkolnych.
✓ Kładziemy nacisk na mówienie.
✓ Nasze metody dają Ci gwarancję, że będziesz mówił na każdych zajęciach!
NAJNIŻSZA CENA W MIEŚCIE!!!
Zapisy na rok szkolny 2006/07 przyjmujemy od 13 sierpnia do 12 września (pon. – pt.) w godz. 14[00] – 19[00] w budynku Szkoły Podstawowej nr 4, ul. Sienkiewicza 9, Krotoszyn.
Tel. 062 725 28 76 (w godz. 16[00] - 19[00]), 062 722 65 78 (również po 20[00])
Informacja: 0607 082 686.

Pytanka nie od rzeczy

Grzegorz Majchszak, *p.o. dyrektora krotoszyńskiego Ośrodka Sportu i Rekreacji.*

Rzecz najważniejsza?
Rodzina

Rzecz najlepsza?
Miłość bliskich

Rzecz codzienna?
Sport

Rzecz męska?
Odpowiedzialność

Rzecz kobieca?
Piękne oczy

Rzecz smutna?
Utrata bliskich

Rzecz śmieszna?
Kabaret w wykonaniu naszych polityków

Rzecz gorsząca?
Kłamstwo i chamstwo

Rzecz zastanawiająca?
Przyszłość rodziny

Rzecz niezbędna?
Zdrowie

Rzecz grzechu warta?
Sernik teściowej

REKLAMA

Kamieniarstwo
Rok założenia 1970
nagrobki
z granitu i lastryka
renowacja nagrobków
parapety
stopnie
Zduny, ul. Kościuszki 13
tel. 062 721 56 61, 0604 922 987

Wszystkie usługi
tylko z dojazdem do klienta
od 8.00 do...!
Uroda Express
fryzjerskie,
makijaż trwały do 48 h, wizaż, stylizacja,
masaż twarzy i ciała,
kosmetyczne: henna, manicure, pedicure frezarką, woskowanie, zabiegi z kwasami AHA, za pomocą ultradźwięków: oczyszczanie, usuwanie blizn potrądzikowych i przebarwień, eliminowanie rumienia i rozszerzonych naczynek oraz worków pod oczami, lifting, odmładzanie i inne.
0694 133 726 | www.urodaexpress.pl | 0602 839 414

Maxima
na nowym miejscu !!!
Promocja !!!
Notebook ACER
Intel Celeron 1,86 GHz,
matryca 15,4", dysk 80 GB SATA,
nagrywarka DVD, 512 MB DDR2,
czytnik kart pamięci,
karta sieciowa 10/100 + Wi-Fi,
karta graficzna 224 MB,
fax-modem, wyjście S-Video
1 660 zł BRUTTO
Super raty 10 rat – 4%. 10 rat po 172,64 zł.
Roczna rzeczywista stopa oprocentowania wynosi 9,16%
maxima
LUKAS
komputery-akcesoria-programy
Krotoszyn, ul. Koźmińska 28 (lokal po Papa Pizza)
Zapraszamy: pon. - pt. 10[00] - 18[00], soboty 10[00] - 15[00]
tel. 721 99 37, 609 14 24 36

REKLAMA W RZECZY

BĘDZIESZ ZADOWOLONY!

• serwisy obiadowe
• garnitury kawowe
• komplety talerzy
• komplety śniadaniowe
• kryształy
• patery okolicznościowe
• obrusy, sztućce
• duży wybór szkła i galanterii szklanej
Porcelana stołowa
WAZA POLAND
SKLEPY FIRMOWE www.porcelana.kijowscy.com.pl
Krotoszyn, ul. Zdunowska 18 | Ostrów Wlkp., ul. Zana 2

RZECZ KROTOSZYŃSKA. TYGODNIK LOKALNY. PISMO POWSTAŁE Z RUCHU *SOLIDARNOŚCI*. Adres redakcji: 63-700 Krotoszyn, ul. Sienkiewicza 2a, box 35. Redaktor naczelna: Romana Hyszko. Wydawca: *Lumen Press* spółka z o. o., 63-700 Krotoszyn, ul. Sienkiewicza 2a. Prezes: Janusz Urbaniak. Druk: *Norpol-Press* (Wrocław). Tel. 062 725 33 54, 722 71 42, faks 062 722 71 42, e-mail: sekretariat@rzeczkrotoszynska.pl, reklama@rzeczkrotoszynska.pl. Konto: INVEST BANK SA 35 1680 1046 0000 3000 1141 1486. Nakład: 5600 egz.

Jednoaktówka w dwudziestu czterech odsłonach, grywana regularnie co wtorek. Premiera: 20 marca 1990. Scenariusz: zespołowy, reżyseria: Romana Hyszko, fotodekoracje: Marcin Pawlik. Obsada: Daniel Borski, Szymon Pawlak, Sebastian Pośpiech. Afisze i reklamy: Mirosław Gabrysiak, Anna Pietrzak, Dariusz Milewski. Suflerka: Maria Drygas-Witek. Artyści występujący gościnnie: Artur Deckert, Maciej Hoffmann, Bożena Maćkowiak, Ferdynand Woźny, Dagmara Zmyślona.

Zastrzegamy sobie przyjemność opracowywania lub skracania nadesłanych tekstów. Niektórym nadajemy piękne tytuły, niektóre nieco skracamy. Artykułów raczej nie gubimy, ale ich także nie zwracamy. Wzory i elementy graficzne nie będące własnością reklamodawcy należą wyłącznie do nas. Za treść ogłoszeń i reklam nie odpowiadamy. Wszystkich Czytelników kochamy... i zapraszamy w nasze niskie progi od 8.00 do 16.00, od poniedziałku do piątku. Tych, którzy są bardzo ciekawi, informujemy, że łamie nas Artur Paterek.

Stowarzyszenie Gazet Lokalnych

9 771231 769073 33