Dzisiaj 16 stron

Wydanie wieczorne

Cena 20 groszy

KURJER POZNAŃSKI

wychodzi dwa razy dziennie

w wydaniu porannem i wydaniu wieczornem, — w niedziele i święta tylko wydanie poranne, — natomiast w dni poświąteczne tylko wydanie wieczorne

Odpowiedzialni kierownicy działów: kultury i sztuki Witold Noskowski, gospodarczego i giełdowego dr. Marjan Chełmikowski, wiadomości potocznych Wiktor Ujma, za inne działy odpowiada Antoni Konieczny, za ogłoszenia i reklamy Antoni Leśniewicz, wszyscy w Poznaniu

Dyrektor wydawnictwa: Roman Leitgeber

Wydawnictwo Sp. Akc. Drukarnia Polska w Poznaniu, św. Marcin 70

Redaktor naczelny: Dr. Marjan Seyda

Nr. 236

Poznań, wtorek dnia 26 maja 1931

Rok XXVI

W Genewie niedobrze

Bilans ostaniej sesji Rady Ligi Narodów zamyka się dla Polski ujemnie. Na jej porządku obrad znajdowały się trzy sprawy, bezpośrednio nas obchodzące: Gdańsk, Śląsk i Małopolska wschodnia, a więc trzy dziedziny, najbardziej dla nas doniosłe i najbardziej drażliwe.

Jeśli chodzi o Gdańsk, to pisaliśmy już w sobotę, że właściwie Rada Ligi przeszła do porządku dziennego nad żądaniami polskiemi w sprawie wzmocnienia bezpieczeństwa obywateli polskich w wolnem mieście. Ujemny wynik obrad uznał nawet min. Zaleski, który wstrzymał się od głosowania nad raportem min. Hendersona. Skargi polskie nie wywarły w Genewie żadnego wrażenia. „Journal de Genève" z dnia 23 maja pisał o nich, że „wydają mu się trochę małostkowemi." Min. Zaleski nie uważał nawet za stosowne powtórzyć przed forum Rady Ligi pretensyj polskich, co opinja niemiecka uważa za główny triumf p. Curtiusa.

W dość więc żałosny sposób kończy się kampanja w sprawie Gdańska, wszczęta z wielkim hałasem przez prasę „sanacyjną" i poparta demonstracyjną dymisją min. Strassburgera. A tymczasem Gdańsk robi dalej swoje, to znaczy nadal podkreśla swoje rzekomo niezawisłe stanowisko. Od czasu udzielenia mu przez Polskę zezwolenia na podpisanie paktu Kellogga, a następnie dopuszczenia go do obrad komisji badań europejskich w Genewie, Gdańsk coraz wyraźniej zachowuje się, jak państwo niepodległe. Nie bez znaczenia były rozmowy, jakie prowadził w Genewie prezes senatu gdańskiego, p. Ziehm, z p. Litwinowem, nie bez znaczenie było zdanie o odpowiedzialności d w ó c h stron, z jakiem zwrócił się do Polski i Gdańska przewodniczący Rady Ligi, min. Curtius, przeciwko czemu p. Zaleski bezskutecznie protestował.

Nielepiej poszło ze Śląskiem. W tej sprawie istniał już raport delegata japońskiego, p. Josiszawy, uznający wyjaśnienia rządu polskiego w sprawie niemieckich skarg wyborczych za wystarczające, i zamykający zatarg. Tymczasem delegat niemiecki pod pozorem, że nie miał czasu zaznajomienia się z raportem polskim. domagał się odroczenia sprawy. Z jakiego powodu — łatwo to sobie dośpiewać. Niemcom chodzi o dalsze wywieranie nacisku na Polskę i o dalsze jątrzenie. Niedarmo p. Curtius oświadczył, że z raportem polskim musi się zaznajomić również mniejszość niemiecka na Śląsku. Napróżno stanowisku niemieckiemu przeciwstawili się delegaci Polski, Francji i Jugosławji. Min. Henderson, który wówczas przewodniczył Radzie, poszedł całkowicie na rękę Niemcom i sprawę odroczył. A jednocześnie w „Journal de Genève" ukazał się artykuł z tem, że jednak nie wszystko jest na Śląsku w porządku, bo przecież p. Grażyński jest nadal honorowym przewodniczącym powstańców (oczywiście „sanacyjnych"), bo przecież sędzia, który uwolnił Ulitza, musiał opuścić sądownictwo itd. itd. Nie wróży to niczego dobrego. Polska długo jeszcze będzie miała kłopoty z metodami wyborczemi z r. 1930.

Sprawę „pacyfikacji" Małopolski wschodniej odroczono. Ale niestety nie pogrzebano. Wskazuje na to znowu artykuł „Journal de Genève", który pisze np., że „dopóki całkowita, objektywna i bezstronna a n k i e t a (co przez to rozumie pismo genewskie? — przyp. red.) nie będzie przeprowadzona, będzie rzeczą niemożliwą całkowicie oczyścić armji polskiej ze strasznych oskarżeń, jakie na niej ciążą". „Journal de Genève" twierdzi, że sprawa ta ogromnie poruszyła opinję międzynarodową, że nawet zajęła się nią grupa parlamentarzystów angielskich. Wyświetlenie jej leży w interesie Polski, która „tak bardzo potrzebuje sympatji ze strony całego świata" i dlatego nie może zakorzenić się przekonanie, że „rząd polski aprobuje okrucieństwa, popełniane w jego imieniu". Wreszcie, zdaniem „Journal de Genève", sprawa ta musi być wyświetlona w interesie Ligi Narodów, by mogła ona wykazać mniejszościom, że istotnie traktuje ich sprawy jako „święte", jak się wyraził p. Briand. „Journal de Genève" ma nadzieję, że gdyby mniejszościowy komitet trzech, działający z ramienia Rady Ligi, nie doszedł w tej sprawie do żadnych wniosków, poruszy ją samodzielnie przed Radą Ligi rząd angielski. Łatwo sobie wyobrazić, w jak trudnem położeniu znalazłaby się Polska, gdyby pragnienie „Journal de Genève" zostało zrealizowane.

Przebieg sesji genewskiej świadczy o dwóch rzeczach. Na Niemcy wywierano taki nacisk w sprawie „Anschlussu" i rozbrojenia, że postanowiono wynagrodzić ich na odcinku polskim. Szantażowanie Europy dymisją min. Curtiusa oraz rządu p. Brüninga, a dojściem do władzy Hitlera odniosło znowu skutek. Ci z nielicznych „statystów" polskich, którzy cieszyli się z „Anschlussu", twierdząc, że odwróci on uwagę Niemiec od Polski, mogą się teraz naocznie przekonać, jak te sprawy wyglądają w rzeczywistości. Koszta „Anschlussu" ma płacić Polska, o której się mówi, że jest obecnie „mocarstwowa".

Drugi wniosek, jaki wysnuwa się z sesji genewskiej, to ten, że kredyt i autorytet Polski zagranicą w ostatnich miesiącach ogromnie upadły. Datuje to ściśle od czasu utworzenia w Polsce większości sejmowej B. B., co tłumaczono jako niezwykły wypadek, mający sprowadzić na kraj same rozkosze. Ale właśnie z temi wyborami, z jakich wyszła większość B. B., związane są fakty, o których wie zagranica i które podrywają zaufanie Polski. Niektóremi temi faktami zajmowała się już, lub będzie się zajmowała w przyszłości Rada Ligi Narodów. Wybory z r. 1930 pochłaniają więc energję polskiej polityki zagranicznej, której rozmach całkiem jest wskutek tego sparaliżowany. Stąd niepowodzenia. Odpowiedzialność za nie jest widoczna.

Zadowolenie w Berlinie

Po odłożeniu sprawy rozpatrzenia raportu polskiego co do zajść na Górnym Śląsku

B e r l i n, 26. 5. (Tel. wł.). Odroczenie sprawy rozpatrzenia raportu polskiego w sprawie traktowania mniejszości niemieckiej na G. Śląsku cała prasa niemiecka powitała z wielką radością. Prasa demokratyczna ze specjalnem uznaniem wyraża się przy tej okazji o pracy ministra Curtiusa, stając jakgdyby w obronie jego zachwianego stanowiska i naruszonego autorytetu.

„Vossische Zeitung" podobnie, jak i inne dzienniki demokratyczne, twierdzi, że fakt ten jest pełnem zwycięstwem niemieckiego stanowiska, co w znacznej mierze jest osobistym sukcesem min. Curtiusa. Dziennik ten broni również kwestjonowanego tak często przez prasę nacjonalistyczną autorytetu Ligi Narodów, twierdząc, że Liga dowiodła tym razem, iż w sprawach mniejszościowych jest istotnie „bezpartyjnym rzecznikiem". Przemówienie min. Sokala nazywa się tu „prowokacją, inspirowaną z Warszawy lub z G. Śląska". Zarzuca się ministrowi Sokalowi, iż mowa jego pełna była dwuznaczności.

Sceptyczna ocena sesji genewskiej przez Paryż

P a r y ż, 26. 5. (Tel. wł.). Dzienniki francuskie uważają bilans genewski za nikły.

W „Journal" Saint Brice podkreśla, że z całego projektu francuskiego rekonstrukcji gospodarczej Europy pozostała tylko zapowiedź stworzenia Banku Kredytu Rolnego. W zamian projekt ustalenia cen preferencyjnych mających ratować kraje, eksportujące zboże, uważać należy za pogrzebany, głównie z powodu niechęci Anglji.

Schober odmówił wszelkich środków pomocy, mogących złagodzić kryzys gospodarczy Austrji, co wyraźnie wskazuje, że mało już co jest w stanie przeszkodzić „Anschlussowi", którego realizację conajwyżej udało się odroczyć na parę miesięcy.

Inne sprawy śląskie też odłożono do września

G e n e w a, 24. 5. (Tel. wł.) — Poza sprawą skarg niemieckich na wypadki, które miały miejsce na Górnym Śląsku w czasie wyborów do Sejmu, jeszcze dwie sprawy śląskie zostały odłożone do wrześniowej sesji Rady, a mianowicie sprawa decyzji trybunału haskiego co do t. zw. „dzieci maurerowskich" oraz skarga ks. Pszczyńskiego, żalącego się na zbyt wysoki wymiar podatków przez władze polskie.

Wskutek odłożenia pierwszej z tych spraw decyzja trybunału haskiego nie wejdzie w życie aż do rozpatrzenia na wrześniowej sesji Rady.

Dyplomaci opuścili już Genewę

G e n e w a, 26. 5. (PAT.) Wszystkie delegacje opuściły w sobotę Genewę.

G e n e w a, 26. 5. (PAT.) — Minister Zaleski udaje się w sobotę wieczorem na kilkudniowy wypoczynek do Francji.

G e n e w a, 26. 5. (Tel. wł.) Następne posiedzenie Rady Ligi odbędzie się 1 września 1931 r. Tegoż dnia ma nastąpić otwarcie obrad komitetu paneuropejskiego.

Powrót Brianda do Paryża.

P a r y ż, 26. 5. (Tel. wł.) Briand powrócił z Genewy do Paryża w sobotę o godz. 22 min. 30. Na dworcu oczekiwał przybycia ministra szereg osobistości politycznych i wielkie tłumy publiczności, która pomimo kordonu policji, dostała się na peron, manifestując na cześć Brianda. Organizacje kobiece (lewicowe) ofiarowały mu kwiaty. Minister wzruszony owacją, odjechał wśród oklasków tłumów. Dopiero po odjeździe ministra doszło w okolicach dworca do pewnych zajść, jednakże wrogie Briandowi okrzyki tłumione były przez zwolenników ministra. Kilka osób odniosło lekkie rany. Po pewnym czasie utworzył się pochód, który udał się przed gmach ministerstwa, gdzie wznoszono okrzyki „Niech żyje Briand", „Niech żyje pokój".

Briand pozostaje

P a r y ż, 26. 5. (Tel. wł.) W czwartek d. 28. b. m. nastąpi wznowienie sesji parlamentu. W związku z tem powstaje pytanie, czy Briand pozostanie na swem stanowisku, czy też upierać się będzie przy powziętej po wyborze prezydenta Doumera decyzji wycofania się z życia politycznego i dyplomatycznego.

Według ostatnich informacyj, Briand ulegając prośbom prezydenta Doumergue'a i jego następcy, oraz premjera Lavala i reszty członków gabinetu, postanowił pozostać na swem stanowisku.

Wiadomość ta ma być oficjalnie ogłoszona dopiero w środę po posiedzeniu rady ministrów. Posiedzenie to odbędzie się w pałacu Elizejskim pod przewodnictwem prezydenta Doumera i poświęcone będzie prawie całkowicie ostatnim obradom genewskim. Sprawozdanie z tych obrad złoży min. Briand, który powraca do Paryża w ciągu dnia dzisiejszego.

Tym sposobem gabinet stanie w pełnym składzie przed parlamentem. Zapowiedziane interpelacje odłożone zostaną na czas po 13 czerwca, gdy z objęciem władzy przez nowego prezydenta republiki nastąpi tradycyjna rekonstrukcja gabinetu.

Briand wrócił dziś rano z Cocherel do Paryża.

Ratowanie Kreditanstaltu

W i e d e ń, 26. 5. (PAT). Dzisiejsze dzienniki donoszą, że w czasie Zielonych Świąt odbywały się konferencje, które dotyczyły nie tyle kwestji politycznych, ile raczej gospodarczych, związanych ze sprawą Austrjackiego Zakładu Kredytowego.

W niedzielę przybył do Wiednia na zaproszenie rządu austrjackiego dyrektor banku amsterdamskiego Van Henger celem zbadania sytuacji Austrjackiego Zakładu Kredytowego. Wedle komunikatu urzędowego, wydanego późną nocą, dyr. Van Henger oświadczył, że jakkolwiek nie zna jeszcze dokładnie austrjackich stosunków gospodarczych, to jednak jest przekonany, że wdrożona współpraca wszystkich czynników będzie odpowiednią podstawą dalszego istnienia Austrjackiego Zakładu Kredytowego.

„Der Morgen" donosi, że rząd austrjacki zwrócił się za pośrednictwem rządów berlińskiego i paryskiego do banków niemieckich i francuskich o pomoc dla Austrjackiego Zakładu Kredytowego. Dzięki tej interwencji niemieckie banki „D." złożyły sumę 50 miljonów szyllingów. Na środę oczekiwane jest przekazanie wielkich sum z Francji. W akcji tej będą uczestniczyły także banki angielskie.

Zmiana rządu czy zmiana programu?

Od powrotu p. ministra Piłsudskiego z Madery mówi się nieustannie o zmianie rządu. Wiadomości te są kolportowane za pośrednictwem pism „sanacyjnych" („Czas", prasa czerwona itp.), a rozliczne konferencje ministrów z prezydentem Rzeczypospolitej i premjerem Sławkiem, tych zaś zkolei z p. Piłsudskim, komentowane są jako przygotowanie rekonstrukcji gabinetu.

Celem zarówno tych pogłosek, jak i ewentualnej ich realizacji, jest wywołanie w opinji wrażenia, że zmiany personalne spowodują także zmianę w dziedzinie polityki gospodarczej, a zatem i złagodzenie kryzysu. Nowy rząd ma mieć rzekomo oblicze gospodarcze.

Taktyka zmian personalnych, jako zapowiedź zmian politycznych, była już nieraz stosowana przez regime pomajowy i to z pewnem powodzeniem. Kilkakrotne powoływanie p. Bartla komentowano jako chęć współpracy z innemi stronnictwami. Należy podkreślić, że lewica w poprzednim Sejmie stale dawała się w te nsposób podejść, za co srodze odpokutowała przy ostatnich wyborach. Szczególnie duże nadzieje przywiązywała lewica do ostatniego gabinetu p. Bartla, który miał być rządem zmiany konstytucji i współpracy z opozycją, a faktycznie był powołany tylko po to, aby wydostać od Sejmu budżet, a nie dopuścić do załatwienia sprawy Czechowicza.

Obecne trudności regime'u pomajowego leżą nie w Sejmie, lecz w nastrojach społeczeństwa. Obóz rządowy czyni rozpaczliwe zabiegi, aby przezwyciężyć kryzys zaufania, który opanowuje nawet najwierniejsze grupy prorządowe. W tym celu lansuje się koncepcję rządu gospodarczego z p. Prystorem na czele.

Zabiegi te są zgóry skazane na niepowodzenie. Poza urzędowymi chwalcami, którzy sami nie wierzą temu, co piszą i mówią, nikt w kraju nie wiąże z lansowanemi pogłoskami żadnych nadziei. Osoba p. Prystora znana jest powszechnie w charakterze nie znawcy spraw gospodarczych, ale najbardziej zaufanego poplecznika p. Piłsudskiego. Właśnie ta kandydatura dowodzi ponad wszelką wątpliwość, że niema mowy o żadnej faktycznej zmianie, ale że idzie tylko o zewnętrzny efekt. „Sanacyjne" czynniki kierujące liczą na to, że nowy rząd — jak to bywa w normalnych warunkach — otrzyma od społeczeństwa nowy kredyt zaufania, choćby parumiesięczny. Z drugiej jednak strony różnice w nastrojach i poglądach polityków „sanacyjnych" tak się w ostatnich czasach pogłębiły, że nie chce się ryzykować oddania nawet formalnego steru rządu w ręce innych ludzi, choćby pułkowników, mniej pewnych od p. Prystora.

Dla zbadania nastrojów w społeczeństwie uprawia się taktykę dywersyjną, polegającą na rozpuszczaniu sprzecznych pogłosek: dziś mówi się, że rząd będzie zmieniony, a jutro się temu zaprzecza.

Efekt całej tej taktyki jest tym razem całkowicie ujemny. Opinja publiczna nie interesuje się zapowiedziami zmian rządu i niczego dobrego się po nich nie spodziewa. Społeczeństwo domaga się nie fikcyjnych przesunięć personalnych ,ale radykalnej zmiany. Kryzys zaufania nie da się powstrzymać inaczej, jak zupełnem i faktycznem zlikwidowaniem czasów „sanacyjnych".

Musi nastąpić nie tylko zmiana osób, ale także zmiana faktycznych rządów i sposobu rządzenia.

Sytuacja wewnętrzna we Francji

Ostra polemika Blum-Herriot — Socjaliści i radykali w poszukiwaniu czynników, odpowiedzialnych za klęskę p. Brianda — Paweł Boncour opowiada się za poszanowaniem traktatów — Nowi krzyżowcy pacyfistyczni z p. Briandem na czele — W oczekiwaniu 13 czerwca

(Od własnego korespondenta „Kurjera Poznańskiego"

Paryż, 22. maja.

W tutejszych lewicowych partjach wre jak w ulu; radykali i socjaliści poszukują... winowajców klęski p. Brianda w Wersalu. Na temat ten wywiązała się niezmiernie ostra polemika pomiędzy leaderami tych stronnictw, gdyż pp. Blum i Herriot zrzucają jeden na drugiego odpowiedzialność za to fiasco kartelu. Ich polemika zaś jest tem charakterystyczniejszą, iż nie ogranicza się jedynie do zagadnień polityki wewnętrznej, ale wkracza na niebezpieczny teren polityki zagranicznej.

Jakie jest jednak podłoże tego sporu? Pozornie bardzo proste. P. Blum zarzuca przedewszystkiem p. Herriotowi, iż swojem ostatniem wystąpieniem w izbie — przed Zgromadzeniem Narodowem — zdramatyzował sprawę „Anschlussu" i wobec tego zaszkodził bezpośrednio kandydaturze ministra spraw zagranicznych. Obawy jego udzieliły się innym radykałom, którzy wobec tego nie głosowali in corpore na p. Brianda.

Jak na te podobne zarzuty zareagowali ci ostatni? Formalnie pieniąc się i odpowiadając pięknem za nadobne, pociągają do odpowiedzialności p. Bluma. Utrzymują bowiem, iż ostentacyjna opieka, roztoczona przez leadera socjalistycznego nad kandydaturą p. Brianda, stała się istotnym powodem jego niepowodzenia; iż pozatem zajęcie podobnego stanowiska było manewrem, mającym na celu przygotować teren do przyszłych wyborów 1932 r., w których socjaliści przywłaszczając osobę p. Brianda chcą wobec wyborów wystąpić jako integralni przedstawiciele pacyfizmu, contra wszystkim innym.

Odpowiadając na te ataki, p. Blum poszedł znacznie dalej. Przenosząc bowiem dyskusję na teren polityki zagranicznej, oskarża p. Herriot'a o to, iż ów uważa nietykalność traktatów za podstawę pacyfizmu! Zdaniem bowiem izraelickiego proroka II-ej międzynarodówki ów pacyfizm musi opierać się na „adaptacji", na „rewizji" statutów, dobrowolnie przeprowadzonej, gdyż tylko w ten sposób można usunąć ryzyko wojny. Nie potrzeba chyba dodawać, że to oświadczenie p. Bluma dotyczy równie dobrze sprawy „Anschlussu", jak i Pomorza polskiego, oraz innych rewindykacyj germańskich, dążących właśnie do zmiany traktatów pokojowych.

W tych warunkach zrozumiałem jest, że artykuł p. Pawła Boncoura, opublikowany w „Progres de Tarn" dolał tylko oliwy do ognia. Prezes bowiem komisji spraw zagranicznych tłumaczy w nim, dlaczego wspólnie z 6 innymi socjalistami głosował za porządkiem dziennym, potępiającym „Anschluss". Jeżeli bowiem jest zwolennikiem zbliżenia francusko-niemieckiego, to jednak opartego na stopie równości i na „poszanowaniu traktatów". Są bowiem chwile — stwierdza p. Boncour — w których prawdziwa odwaga polega na oddzieleniu się od swych przyjaciół, by im w ten sposób udzielić ostatecznego ostrzeżenia.

Światły patrjotyzm p. Boncour'a jest znany. Jakie jednak będzie jego i jego przyjaciół stanowisko na kongresie socjalistycznym w Tours, który ma odbyć się 27 maja? Już dzisiaj federacja socjalistyczna departamentu Sekwany uchwaliła wniosek, wypowiadający się przeciwko kredytom wojskowym, a żądający obalenia „burżuazyjnego" aparatu wojskowego, który pragnie zastąpić przez utworzenie milicji! Czy należy przypuszczać, że ta zasadnicza różnica zdań, objawiająca się między prawem, a lewem skrzydłem socjalizmu francuskiego, doprowadzi do pewnej scysji w jego łonie? Wyłączoną ona jest ale niemniej należy pamiętać, że tarcia nie istnieją od dzisiaj, gdyż objawiały się już kilkakrotnie. Ewentualność scysji może skrystalizować się zależnie od rozwoju obecnych wypadków.

Jeżeli bowiem znaczna część opinji radykalnej i socjalistycznej opowiada się za bezwzględną koniecznością utrzymania „człowieka pokoju" t. j. p. Brianda na Quai d'Orsay, uważając jego ustanienie za „katastrofę dla Francji", to natomiast bardziej skrajna jej część wysuwa nowy program działalności. Domaga się ona nawet potwierdzenia dymisji ministra spraw zagranicznych. Ta ostatnia bowiem ma sie stać w ich zrozumieniu punktem wyjścia krzyżowej kampanji pacyfistycznej, na której czele miałby oczywiście stanąć p. Briand. Do tej właśnie kampanji miałoby się odnosić oświadczenie jego, uczynione w Genewie o „chwycenie za laskę pielgrzyma celem przeprowadzenia dzieła propagandy". Chodziłoby naturalnie o przygotowanie w kraju, pod chorągwią pacyfizmu p. Brianda, odpowiedniego terenu zarówno dla konferencji rozbrojeniowej, jak i do przyszłych wyborów. Dzisiaj już ci nowi „krzyżowcy" briandyzmu głoszą, iż podobnie jak wybory 1928 r. odbyły się za, albo przeciw Poincarèmu, tak w 1932 r. odbędą się one pro lub contra Briand!

Żyjemy w oczekiwaniu wypadków, mogących niezawodnie wpłynąć na bieg polityki francuskiej, ale i europejskiej. Dlatego cała uwaga kół politycznych skupia się z jednej strony dokoła ewentualnej dymisji p. Brianda, a z drugiej dokoła daty 13-go czerwca. W dniu tym bowiem, w którym p. Doumer obejmie oficjalnie funkcje prezydenta republiki, nastąpi dymisja obecnego rządu p. Lavala. Łącznie zaś z rekonstrukcją gabinetu, gdyż najprawdopodobniej obecny premjer pozostanie na jego czele, wysuwa się ponownie możliwość szerszej „koncentracji republikańskiej", t. zn. z udziałem radykałów w rządzie. P. Tardieu ma podobno spędzić kilka dni „prywatnie" w towarzystwie p. Herriota. Czy konsekwencją tego „widzenia się" stanie się utworzenie jakiegoś rządu Laval-Tardieu-Herriot, to trudno kategorycznie zapewnić. Niemniej pewnem jest, iż tego rodzaju kombinacje są poważnie brane pod uwagę w różnych sferach, pragnących rozbicia przed r. 1932 sił kartelu radykalno-socjalistycznego. Inne natomiast wyrażają słuszną obawę, by za cenę chwiejnej współpracy radykalnej nie osłabiło się obecnej wiernej większości narodowej. Dzień 13-go czerwca może stać się istotnie wytyczną datą dla polityki wewnętrznej i zagranicznej Francji.

I. Briares.

Reklamę gazetową
na terenie
Małopolski i Podola
rozpowszechnia korzystnie
Kurjer Lwowski
Lwów, Zimorowicza 17.

Polacy gdańscy wobec decyzji Rady Ligi Narodów

Jak „sanacja" rozbija społeczeństwo polskie w Gdańsku?

Piszą nam z Gdańska:

Doniesienia z Genewy o decyzji Rady Ligi Narodów w sprawie gdańskiej odbiły się triumfalnem echem w miejscowej prasie niemieckiej. Pisma prawicowe wyrażają wprawdzie niezadowolenie z niektórych ustępów raportu min. Hendersona — naogół jednak panuje zgodne przekonanie, że Niemcy mają się z czego cieszyć, gdyż postulaty polskie, dotyczące wprowadzenia policji międzynarodowej w wolnem mieście oraz nadzoru nad gdańskiem sądownictwem, nie zostały nawet w Genewie wysunięte przez przedstawiciela rządu polskiego.

Społeczeństwo polskie w Gdańsku z dużem zdumieniem dowiedziało się, że sprawa niesłychanych gwałtów, popełnionych ostatniemi czasy na Polakach i instytucjach polskich przez hitlerowców i stahlhelmowców, nie była zgoła omawiana publicznie przed forum Rady Ligi Narodów — i że min. Zaleski dobrowolnie zrezygnował z zabrania głosu w tej sprawie.

Tej taktyki milczenia nikt tu nie może zrozumieć, zwłaszcza, gdy się weźmie pod uwagę, w jak hałaśliwy sposób miarodajne czynniki „sanacyjne" starały się wpoić w społeczeństwo przekonanie, że gwałtom, popełnianym na Polakach, położony będzie kres, a buta Gdańska będzie poskromiona. Przypomnijmy sobie tylko całą kampanję w tej sprawie „Illustrowanego Kurjera Codziennego", „Gazety Polskiej", „Baltische Presse" i innych pism. Przypomnijmy sobie manifestację antygdańską „sanacyjnego" Legjonu Młodych w Gdyni, na którą zjechał specjalnie z Warszawy p. Rowmund Piłsudski, bratanek ministra spraw wojskowych. Dlaczegóż to w Genewie nie uderzono w ten sam ton — dlaczegóż prześladowanie Polaków w Gdańsku nie doczekało się publicznego napiętnowania przed areopagiem wielkich mocarstw Europy?

Coraz bardziej wychodzi na jaw, że cała kampanja antygdańska prasy „sanacyjnej" miała na celu tylko cele partyjno - agitacyjne wobec własnego społeczeństwa. Cała historja żywcem przypomina namiętne wystąpienia antyniemieckie B. B. w okresie przedwyborczym, których epilogiem (naturalnie już po wyborach) było gremjalne głosowanie posłów i senatorów B. B. za ratyfikacją wysoce szkodliwej dla Polski umowy likwidacyjnej oraz traktatu handlowego.

Niedość jednak na tem, że interesy polskości w Gdańsku nie są należycie bronione — ale nadto jeszcze czynniki „sanacyjne" prowadzą nad wyraz szkodliwą robotę partyjną, która w rezultacie rozbija jednolity front społeczeństwa polskiego w wolnem mieście i osłabia miejscowy żywioł polski, i tak już niezbyt silny.

Wspomnieć tu należy przedewszystkiem o kreciej robocie „sanacyjnej" na terenie gminy polskiej i innych organizacyj, która w rezultacie doprowadziła do wystawienia dwóch list polskich przy ostatnich wyborach do Volkstagu. Robocie tej patronuje na terenie prasowym „Dzień Pomorski", który dostał w swe posiadanie dawną „Gazetę Gdańską", będącą obecnie tylko odbitką „sanacyjnego" pisemka toruńskiego. Rezultat jest taki, że z łamów tak spreparowanej „Gazety Gdańskiej" — pisma ongiś bardzo zasłużonego w dziele utwierdzania polskości w Gdańsku — sączy się jad „sanacyjnego" partyjnictwa, społeczeństwo zaś miejscowe zupełnie pozbawione jest organu, któryby godnie reprezentował myśl i kulturę polską w Gdańsku.

Nic też dziwnego, że w tych warunkach niema mowy o pozyskaniu dla polskości tych licznych w Gdańsku żywiołów pochodzenia polskiego, które w połowie uległy już germanizacji (głównie skutkiem perfidnej agitacji centrum katolickiego), ale które — przy pewnych wysiłkach — dałoby się jeszcze dla nas uratować.

Jeśli już mowa o rozbijaniu społeczeństwa polskiego w wolnem mieście, to należy wspomnieć, że i studenci „sanacyjni" na politechnice gdańskiej nie postępują inaczej. Do niedawna istniał między ogółem studentów polskich na tej uczelni rodzaj cichej umowy, polegającej na tem, by nie tworzyć w Gdańsku osobnych organizacyj studenckich o charakterze ideowo - politycznym. Żywioły narodowe ściśle przestrzegały tego porozumienia — to też nie powołano np. do życia Koła Młodzieży Wszechpolskiej, choć sympatyków tej organizacji na politechnice gdańskiej jest bardzo dużo. „Sanatorzy" przez pewien czas siedzieli cicho — ale partyjne interesy przemogły u nich wkrótce nad poczuciem wspólnego interesu narodowego i oto na politechnice gdańskiej powstało koło „sanacyjnego" Związku Młodzieży Demokratycznej. Od tej chwili dotychczasowa harmonja wśród studentów polskich w Gdańsku została zniszczona z powodu agresywności i zaciekłości partyjnej młodych adeptów B. B.

Nie można się dziwić, że wobec tego wszystkiego, mimo „mocarstwowych" frazesów polskość w Gdańsku nietylko się nie rozrasta, ale jeszcze ulega cofaniu się.

N. R.

Zjazd okręgowy Stronnictwa Narodowego

w Bydgoszczy

W niedzielę dnia 31 bm. o godzinie 12-tej w południe w sali Resursy Kupieckiej (Jagiellońska 7) w Bydgoszczy odbędzie się zjazd okręgowy Stronnictwa Narodowego z następującym porządkiem dziennym:

1. Zagajenie;
2. a) Sprawozdanie z akcji wyborczej do Sejmu i Senatu, b) sprawozdanie z działalności w okresie powyborczym;
3. Referat p. t. „Zadania Stronnictwa Narodowego w najbliższej przyszłości" posła dr. Tadeusza Bieleckiego z Warszawy;
4. Dyskusja;
5. Wybór zarządu okręgowego.

Na zjazd ten powinni przybyć delegaci wszystkich kół Stronnictwa Narodowego i komitetów wyborczych, jak i mężowie zaufania. Do okręgu bydgoskiego należą powiaty: bydgoski, inowrocławski, żniński, wyrzyski, szubiński i strzeliński.

Tarcia w P. P. S.

Przebieg kongresu partyjnego w Krakowie

Kraków, 26. 5. (Tel. wł.) W poniedziałek zakończył obrady w Krakowie kongres P. P. S. Na zjeździe uwydatniały się wybitnie różnice zdań w łonie stronnictwa.

Za rezolucją Zaremby, która się wypowiadała przeciwko współdziałaniu z grupami niesocjalistycznemi, to jest przeciwko dalszemu pozostawaniu w centrolewie głosowało 97 delegatów przeciw 170, którzy wypowiedzieli się za polityką centralnego komitetu wykonawczego. Zjazd odrzucił wnioski Drobnera na temat dyktatury proletarjatu.

Mówcy młodsi i radykalniejsi domagali się zmiany metod organizacyjnych. Dokonano wyboru rady naczelnej, na której czele stanął Ignacy Daszyński, jako przewodniczący, Topinek, Kłuszyńska i Ziemięcki, jako wiceprezesi. Przewagę w radzie naczelnej posiada kierunek umiarkowany.

Jak partyjnictwo „sanacyjne“ niszczy zasłużoną instytucję

Kraków, 26. 5. (Tel. wł.) Podczas Zielonych Świąt obradował w Krakowie zjazd Towarzystwa Szkoły Ludowej (T. S. L.), na którym wskutek odpowiednich „przygotowań“ (o których niedawno pisaliśmy — Red.) żywioły „sanacyjne“ posiadały większość.

Zjazd dokonał wyboru 25 członków zarządu i rady nadzorczej, wybierając wyłącznie zwolenników „sanacji“

Załagodzenie zatargu w marynarce handlowej

Tymczasowe porozumienie między Związkiem Oficerów, a Związkiem Armatorów

Gdynia, 26. 5. (Tel. wł.) Pomiędzy Związkiem Oficerów Marynarki Handlowej i Związkiem Armatorów, nastąpiło tymczasowe porozumienie. Oficerowie zgodzili się na 10 proc. obniżkę poborów zasadniczych i powrócili na statki, z tem zastrzeżeniem, że obie strony uchwalą komisję, która w przeciągu 2 tygodni załatwi sprawy sporu i opracuje nową umowę zbiorową. W umowie tej mają być uwzględnione postulaty oficerów natury socjalnej. Jeżeli praca komisji nie da wyników, co nie jest wyłączone, to obie strony zgodzą się na arbitraż.

Na skutek tego porozumienia oficerowie objęli niezwłocznie pracę, a Związek Armatorów zobowiązał się niestosować represyj w stosunku do oficerów, którzy opuścili statki i zastąpić tymczasowe załogi przez dawnych oficerów. S. B.

Straszna katastrofa na Wiśle

Wypełniona ludźmi berlinka poszła na dno — 11 osób utonęło

Warszawa, 26. 5. (Tel. wł.) — Straszna katastrofa wydarzyła się na Wiśle pomiędzy Mielcem a Tarnobrzegiem. Wielka berlinka, którą przeprawiano się przez wodę koło miasteczka Nowy Tursk, wskutek przeciążenia poszła na dno. 32 osoby wpadły w nurty rzeki, 11 osób utonęło. (w)

Nikłe rezultaty konferencji zbożowej w Londynie

Londyn, 26. 5. (Tel. wł.) Konferencja zbożowa została zakończona. Na końcowem plenum konferencji zbożowej oficjalnie zakomunikowano o utworzeniu stałego komitetu międzynarodowego, w celu podtrzymania kontaktu, zadzierzgniętego pomiędzy państwami — uczestnikami konferencji. Konferencja zaleca poszczególnym rządom utworzenie organizacyj centralnych, któreby miały na celu spełnienie zadań doradczych i informacyjnych dla komitetu. W skład komitetu wejść ma po 1 delegacie każdego z państw-uczestników. Komitet międzynarodowy będzie upoważniony do przygotowania nowego zebrania konferencji.

Ogólne rezultaty konferencji należy uważać za nikłe.

Międzynarodowy bank kredytów rolnych

Genewa, 26. 5. (Tel. wł.) Rada Ligi Narodów postanowiła, że dotychczasowa komisja finansowa, która opracowała plan Międzynarodowego Instytu Hipotecznego Kredytu Rolnego, urzędować będzie nadal w charakterze komitetu organizacyjnego. Członkami tego komitetu są: Termeulen, prof. Młynarski, dr. Pospisil, sir Henry Strakosch, di Nola, dr. van Rijn, dr. Kissler. Ponadto do komitetu tego, który równocześnie stanowić ma trzon rady administracyjnej nowego instytutu, wejdą prof. Bachmann, prezes dyrekcji Szwajcarskiego Banku Narodowego, oraz znany finansista szwedzki Rydbeck.

Na propozycję ministra Grandiego, popartą przez Francois Ponceta i Curtiusa, postanowiono prosić komitet organizacyjny, aby w porozumieniu z sekretarjatem generalnym Ligi Narodów zbadał do dnia 30 września rb. środki, jakie umożliwić mogą, pomimo formalnych trudności, współpracę Turcji i ewentualnie innych państw, nie należących do Ligi Narodów, z nowym instytutem.

Wyrok w procesie o defraudacje

Toruń, 26. 5. (Tel. wł.) Przed sądem apelacyjnym w Toruniu zakończyła się 3 dni trwająca rozprawa w głośnej swego czasu sprawie nadużyć, jakich dopuścili się urzędnicy tegoż magistratu. Zdefraudowana przez nich suma wynosi około 170.000 zł. Aferę wykryto w r. 1928. W sprawie tych nadużyć odbył się w r. 1929 trzydniowy proces przed sądem okręgowym w Grudziądzu, w wyniku którego skazani zostali: Paweł Wojewoda za sprzeniewierzenie 56 tysięcy zł na 5 lat ciężkiego więzienia, Jan Szczygieł za sprzeniewierzenie 67 tysięcy zł na 4 lata ciężkiego więzienia, Bronisław Antkowiak za sprzeniewierzenie 32 tysięcy zł na 3 lata i 4 miesiące ciężkiego więzienia, Andrzej Fularczyk na 2 lata więzienia, Sylwester Kieraj na 2 lata i 4 miesiące ciężkiego więzienia, Artur Aszmielat na 1 rok i 3 miesiące więzienia oraz Jan Grabowski na 10 miesięcy więzienia.

Od wyroku tak prokurator, jak również i oskarżeni wnieśli odwołanie.

W dniu 23 bm. zapadł przed sądem apelacyjnym w Toruniu wyrok, mocą którego uznano winnym Antkowiaka Bronisława i skazano na 2 lata więzienia z utratą praw obywatelskich przez 2 lata, Jana Szczygła na 2 i pół roku więzienia i utratę praw obywatelskich przez 2 lata, Pawła Wojewodę na 2 i pół roku więzienia z utratą praw obywatelskich przez 2 lata, Fularczyka Andrzeja na 1 rok i 10 miesięcy więzienia, Sylwestra Kieraja na półtora roku więzienia. Arturowi Aszmielatowi zatwierdzono wyrok pierwszej instancji, skazujący go na 1 rok i 3 miesiące więzienia.

Również w całości zatwierdzono wyrok pierwszej instancji na Jana Grabowskiego i skazano go na 10 miesięcy więzienia. Wszystkim oskarżonym na podstawie amnestji z 3 maja 1928 r. zmniejszono karę o jedną trzecią. Grabowskiemu zmniejszono karę o połowę. Wszystkim zaliczono również areszt prewencyjny.

Tragiczne pokłosie świąt

31 osób zabitych w Paryżu.

Paryż, 26. (5. (PAT). „Le Matin“ donosi, że w ciągu ubiegłych dni świątecznych ofiarami wypadków w Paryżu i okolicach padło 31 osób zabitych i około 100 ranionych.

Niepoważna organizacja

Warszawa, 26. 5. (Tel. wł.) — Podczas Zielonych Świąt odbył się w Warszawie zjazd przedstawicieli „sanacyjnych“ związków zawodowych. Na zjeździe uchwalono utworzyć związek związków zawodowych. Na jego czele stanął Jędrzej Moraczewski. (w)

Warszawa, 26. 5. (Tel. wł.). — Prasa „sanacyjna“ donosi, że do nowoutworzonego związku „sanacyjnych“ związków zawodowych przystąpiły: Centralne Zrzeszenie Klasowych Związków Zawodowych (t. j. grupa Moraczewskiego), Generalna Federacja Pracy, Konfederacja Związków Zawodowych i Polskie Związki zawodowe „Praca“ (t. j. ciszakowcy).

Są to wszystko organizacyjki bardzo nieliczne i pozbawione wpływów. W dodatku duża część członków związków B. B. S.-owych pozostała wierną Jaworowskiemu.

Na zebraniu organizacyjnem „Związku Związków Zawodowych“ obecny był w imieniu rządu premjer Sławek.

Powodzenie Targów Śląskich.

Katowice, 26. 5. (PAT). W czasie Zielonych Świąt zwiedziło Targi Śląskie około 50.000 osób. Targami interesuje się nie tylko ludność województwa śląskiego, lecz również Zagłębia Dąbrowskiego i Krakowskiego.

Pogotowie obronne Francji

Lille, 26. 5. (PAT) Bawi tu marszałek Petain, główny inspektor obrony powietrznej, który odbył dłuższe konferencje z przedstawicielami władz i specjalną komisją istniejącą przy prefekturze, badając warunki lokalne t. zw. obrony biernej punktów strategicznych, większych fabryk okręgu i miasta oraz ludności cywilnej.

Kurs złotego. Dziś rano notowano kurs dolara w obrotach nieoficjalnych w Warszawie 8.911 zł.

Kurs marki niem. i guld. gd. Bank Polski, oddział w Poznaniu, płacił dziś za 100 mkn. w dewizach 212.14 do 212.44 zł, gotówką 211.74 zł, za 100 guld. gd. w dewizach 173.31 do 173.52 zł, gotówką 172.97 zł.

Urzędowa ceduła Giełdy Zbożowej i Towarowej w Poznaniu

Poznań, 26. 5. 1931 r.

Warunki: Handel hurtowy, parytet Poznań, ładunki wagonowo, dostawa bieżąca za 100 kg.:

Standardy: a) żyta 692,5 gr. (117,9 f w h.). b) pszenicy 735.5 gr. (124,8 f w h.). c) jęczmienia przemiałowego 667,0 gr (113.1 f w h.), d) owsa 464,5 gr. (77,5 f w h).

„Ceny orjentacyjne“
parytet Poznań

Żyto	28.50— 29.00
Usposobienie spokojne.	
Pszenica	33.50— 34.00
Usposobienie spokojne.	
Jęczmień przemiałowy	27.00— 28.00
Usposobienie spokojne.	
Owies pastewny	30.00— 31.00
Usposobienie stałe.	
Mąka żytnia 65% wł. work.	43.50— 44.50
Usposobienie spokojne.	
Mąka pszenna 65% wł. work.	53.00— 56.00
Usposobienie spokojne.	
Otręby żytnie	23.75— 24.75
Otręby pszenne	21.75— 22.75
Otręby pszenne (grube)	23.25— 24.25
Groch polny	33.00— 34.00
Groch Victoria	38.00— 42.00
Łubin niebieski	26.00— 28.00
Łubin żółty	34.00— 38.00
Tatarka	42.00— 44.00

Ogólne usposobienie spokojne.

Tranzakcje na odmiennych warunkach: pszenicy 75 tonn.

POZNAŃSKA GIEŁDA PIENIĘŻNA

Poznań, 26. 5. 1931 r.

Dzisiejsze zebranie giełdowe było naogół spokojne.

Z papierów procent. wzgl. lokacyjnych płacono za 5 proc. poż. konwers. 47½ proc., za obligacje m. Poznania z 1929 r. 92 proc. w złocie i za 6 proc. listy żytnie 17,25—17.— (za 1 ctr. mtr.); natomiast robiono tranzakcje 8 proc. listami dolarowemi (staremi) Pozn. Ziem. Kredyt. po 91 proc. (przy dew. 8.90) i oddawano 4 proc. listy zast. konwert. ziemskie po 36½ proc.

Akcje bankowe bez notowania. Handlowano mniejszą ilość Banku Polskiego po 122,50.

Z akcyj przemysłowych dokonywano obrotów Herzfeldem po 16.— i Unją po 40.

Z dniem dzisiejszym odpada kupon cd akcji „Goplana“ za rok 1929 w wysokości 10 proc. i od akcji „Gródek“ Elektrownia za rok 1930 bezdywidendowy.

Ceduła Urzędowa Giełdy Poznańskiej.

Papiery procentowe:
(Kurs w procentach nominału).

5% Pożyczka konwersyjna 47½% P
8% obligacje m. Poznania z 1929 r. 92% P.
8% dolarowe listy Pozn. Ziemstwa Kred. 91% +
4% listy zast. konw Pozn. Ziem. Kredyt. 36½% O.

(Kurs w złotych).

6% listy żytnie Pozn. Ziemstwa Kredyt. 17.25—17.— P.

Akcje przemysłowe:
(Kurs w złotych za 1 akcję)

Herzfeld-Victorius I—II em. zł. 16.— +
„Unja“ (dawn. Ventzki) I em. zł. 40.— +

Tendencja spokojna.

GIEŁDA WARSZAWSKA

z dnia 26. 5. 1931 r.

Waluty Gotówka

Dolary St. Zjedn. tr.: 8.91½, sp.: 8.93½, kup.: 8.89½.

Dewizy:

	trans.	sprzed.	kup.
Nowy Jork czeki	8.919	8.939	8.899
Nowy Jork kabel	8.923	8.943	8.908
Londyn	43.40¼	43.51¼	43.29½
Paryż	34.90½	34.99	34.82
Praga	26.43½	26.50	26.37
Wiedeń	125.38	125.69	125.07
Włochy	46.72	46.84	46.60
Szwajcarja	172.55	172.98	172.12
Holandja	358.56	359.46	357.66
Berlin	212.35		

Tendencja słabsza.

Papiery wartościowe i obligacje:

4% poż. inwest.	85.00
3% poż. bud.	39.75
5% poż. konw.	48.25
6% poż. kol.	70.50
10% poż. kol.	105.75

Akcje w złotych:

Bank Polski	123.00—124.00
Bank Zachodni	0.00— 62.50
Elektrownia Gródek bez kup.	0.00— 40.10
W. T. Węgla	0.00— 25.00
Lilpop bez kuponu	0.00— 18.00
Modrzejów	5.75— 5.00
Starachowice	0.00— 0.75
Haberbusch bez kup. za 30 r.	0.00— 83.00

Tendencja niejednolita.

Komentarz.

Dla papierów państw. tendencja niejednolita, dla listów zast. nieco słabsza, dla akcyj niejednolita. Bank Polski i Bank Zachodni utrzymany, Siła i Światło słabsza, Węgiel słaby. Z metalurgicznych wszystkie mocniejsze, ze spożywczych wyżej notowany Haberbusch.

PŁODY ROLNICZE

Zboża i nasiona oleiste za 1 000 kg reszta za 100 kg.

Berlin, 26. 5. 1931 r.

Pszenica „Ansiedlungschein“ z 21. 5. tr.	000.00—283.00
Tendencja słabsza.	
Żyto march. 70—71 kg.	202.00—204.00
Tendencja nieregularna.	
Jęczmień pastewny i przemysłowy	227.00—242.00
Tendencja spokojna.	
Owies march. od st załad.	193.00—196.00
Tendencja słaba.	
Mąka pszenna	33.25—38.75
Tendencja spokojna.	
Mąka żytnia	26.75—28.50
Tendencja spokojna.	
Ospa pszenna	15.00—15.25
Tendencja spokojna.	
Ospa żytnia	14.50—14.75
Tendencja spokojna.	
Groch Victoria	26.00—31.00
Groch pastewny	19.00—21.00
Peluszka	25.00—30.00
Bób polny	19.00—21.00
Wyka	24.00—26.00
Łubin niebieski	15.00—16.50
Łubin żółty	22.00—27.00
Seradela nowa	68.00—74.00
Makuchy rzepakowe	9.80—10.20
Makuchy lniane	14.00—14.20
Wytłoki suche paryt. Berlin	8.20— 8.30
Śrót Soya	12.50—13.60
Słoma żytnia pras. drut.	0.65— 0.80
Słoma pszenna pras. drut.	0.60— 0.70
Słoma owsiana pras. drut.	0.60— 0.75
Słoma jęczmienna drut.	0.55— 0.65
Słoma żytnia dł. wiąz.	0.95— 1.10
Słoma żytnia pras. sznur.	0.80— 0.95
Słoma pszenna pras. sznur.	0.60— 0.75
Sieczka	1.55— 1.75
Siano zwykłe handlowe	1.80— 2.00
Siano dobre I pokos	2.15— 2.50
Lucerna luźna	3.00— 3.25
Tymoteusz luźny	3.20— 3.60
Siano koniczynowe	3.10— 3.40
Siano Mielitz luźne (Warta)	2.20— 2.50

Tendencja spokojna.

Ogólna tendencja słabsza.

Notowania złotego w Berlinie
z dnia 26. 5. 1931 r.

Wypłaty na Warszawę	47.015 - 47.25
Noty wielkie	46.925 - 47.225

Świeży oddech: Odol

T. w. 1249

Rozpatrzenie skarg ukraińskich odłożone też do września

Komunikat komitetu trzech

Genewa, 26. 5. (Tel. wł.) Sprawy skarg ukraińskich do Ligi Narodów na postępowanie władz polskich w Małopolsce wschodniej nie weszły pod obrady obecnej sesji Rady Ligi.

Jak wiadomo, skargi te były rozpatrywane przez komitet trzech, złożony z Hendersona, Grandiego i delegata Norwegji. Wobec tego, iż w międzyczasie nastąpiła w Norwegji zmiana rządu — obecnie delegatem Norwegji do komitetu trzech jest min. Brockland. Oprócz posiedzeń, odbytych w kwietniu w Londynie, odbył komitet trzech jeszcze kilka posiedzeń w Genewie z udziałem min. Zaleskiego, który przedstawił stanowisko rządu polskiego wobec skarg ukraińskich.

Wynikiem obrad komitetu trzech jest następujący komunikat oficjalny dla prasy, wydany w sobotę w południe.

„Pewna ilość petycyj, dotyczących mniejszości ukraińskich w Polsce, a w szczególności petycyj posłów i senatorów ukraińskich, jest przedmiotem badania komitetu mniejszościowego pod przewodnictwem przedstawiciela Wielkiej Brytanji. W skład tego komitetu wchodzą pozatem przedstawiciele Włoch i Norwegji.

„Poważne sprawy, o których mowa w petycjach, były starannie rozpatrywane przez komitet na posiedzeniach, odbytych w Genewie w czasie styczniowej sesji Rady oraz w kwietniu w Londynie. Komitet doszedł do przekonania, że rozwiązanie tej sprawy jest niemożliwe bez starannego przestudjowania różnych elementów zagadnienia. Z tych też względów i dla zdania sobie zdecydowanie sprawy z wagi wszystkich elementów zagadnienia, komitet uważał za najstosowniejsze powstrzymanie się dotąd od jakiejkolwiek decyzji co do meritum sprawy.

„Komitet zebrał się dn. 21 i 22 maja. W czasie tych posiedzeń zaznajomił się z uwagami, zakomunikowanemi mu przez rząd polski, według których rząd polski przewiduje możliwość dojścia do pewnego rodzaju układów w celu zlikwidowania spraw, zawartych we wzmiankowanych petycjach. Od początku swoich prac komitet miał zdecydowane wrażenie, że najlepszym sposobem rozwiązania sprawy byłoby osiągnięcie porozumienia natury wewnętrznej. Aby nie wykluczyć tych możliwości i ze względu na informacje, zakomunikowane mu przez rząd polski, komitet uznał, że najlepiej będzie odłożyć zbadanie sprawy do następnego zebrania.

„Komitet żywi gorącą nadzieję, że stanowisko, zajęte przez rząd polski, znajdzie u mniejszości ukraińskiej życzliwe przyjęcie, które umożliwi osiągnięcie polubownego rozwiązania trudności. Komitet jest zdania, że tego rodzaju współpraca jest niezbędna, jeżeli pragnie się powrotu do ustalenia pokoju i dobrych stosunków między obu elementami ludności."

Powyższy komunikat stanowi inowację w procedurze mniejszościowej Ligi. Jak dotychczas, komitet trzech nigdy żadnych komunikatów ani do prasy, ani do Rady o swoich pracach nie wystosowywał. Jak słychać, jugosłowiański przedstawiciel w Radzie zamierza wystosować z tego tytułu protest.

Do Powstańców i Wojaków D. O. K. VIII.

Dnia 7 czerwca odbędzie się w Tczewie zjazd, który zadecyduje o połączeniu ze Związkiem poznańskim

Jak już donosiliśmy, ogromna większość Powstańców i Wojaków pomorskich nie uznała narzuconego przez „sanację" statutu grudziądzkiego i wystąpiła ze Związku D. O. K. VIII. Na dzień 7 czerwca zwołano zjazd, który ma ostatecznie zadecydować o połączeniu się ze Związkiem poznańskim. Tymczasowy zarząd Związku pomorskiego wydał w tej sprawie następującą odezwę:

„Dnia 7 czerwca br. o godz. 13 odbędzie się w Tczewie w Hali Miejskiej nadzwyczajne zebranie delegatów okręgów pomorskich.

„Okręgi wyślą na to zebranie delegatów, uprawnionych do głosowania. Na osobnem piśmie należy wręczyć delegatom stan liczebny wszystkich placówek okręgu i podać liczbę ogólną wszystkich druhów, należących do naszych towarzystw.

Porządek obrad

„1. Zagajenie i wybór prezydjum zjazdu.

„2. Sprawdzenie legitymacyj delegatów.

„3. Wotum nieufności zarządowi w Grudziądzu.

„4. Sprawa statutu Związku i przyjęcie tegoż. (Zatwierdzenie i przyjęcie statutu poznańskiego.)

„5. Wybór nowego zarządu Związku.

„6. Wybór delegatów do zarządu Związku w Poznaniu celem stworzenia jednolitej organizacji dla ziem zachodnich.

„7. Sprawa wydobycia agend itp. od b. Związku z Grudziądza.

„8. Wolne wnioski i głosy.

„9. Zamknięcie zjazdu.

„Zmiany tego porządku zastrzeżone.

Tymczasowy zarząd Związku.

„Ks. prob. Wrycza — Wiele, dr. Jacobson — Toruń, mjr. Nieborak — Chojnice, Kromczyński — Toruń, Buczkowski — Kornatowo, A. Stachowiak — Gruta, W. Friedrich — Skórcz, Dominik Słaboszewski — Pelplin, Mochalski — Działdowo, Gnaczyński Bolesław — Gdynia, Szturmowski Piotr — Tomaszewo, ks. kan. Łosiński — Sierakowice, M. Bork — Nowemiasto, Paszkiewicz — Kcynia, Zygmunt Czapla — Inowrocław, Ciesielski — Tczew, Bonowski — Wągrówiec, Kolaszewski — Żnin, Matłosz — Pelplin, Grodzki — Bydgoszcz, Strzyżowski — Bydgoszcz."

Zjazd Związku Adwokatów

Wilno, 26. 5. (PAT). Odbyło się tu doroczne walne zgromadzenie Związku Adwokatów Polskich przy udziale delegatów wszystkich miast Rzeczypospolitej. Prezesem zarządu Związku na nowy okres statutowy wybrany został mec. Dzięzdzielewicz, wiceprezesem mec. Ponikowski.

Klęska pożarów na Polesiu.

Brześć nad Bugiem, 26. 5. (PAT). Z całego niemal województwa nadchodzą alarmujące wiadomości o klęsce pożarów. W ostatnich dniach straty wskutek pożarów dochodzą do 100.000 zł.

Groźny pożar w kopalni.

Kalkuta, 26. 5. (PAT). W kopalni złota w Nadydroog w pobliżu Kilar wybuchł gwałtowny pożar. 10 osób poniosło śmierć, a 52 osób dotychczas nie odnaleziono. Ogólna liczba ofiar nie jest jeszcze znana.

Przygotowania do X Kongresu antyalkoholowego

Warszawa, 26. 5. (PAT). Wczoraj obradował w Warszawie zjazd delegatów kół towarzystwa walki z alkoholizmem „Trzeźwość". W ramach zjazdu odbyło się posiedzenie komitetu organizacyjnego X polskiego kongresu przeciwalkoholowego, który odbędzie się w Krakowie w październiku r. b.

Jak „Strzelec" wychowuje młodzież?

Piszą nam z Buku:

W niedzielę, 17 b. m. odbyło się w Buku „wiosenne święto" P. W. i W. F. Niestety, przy tej okazji mieszkańcy Buku mogli jeszcze raz przekonać się, jak „Strzelec" pojmuje „etyczne" wychowanie młodzieży. Zamiast pozostać na nabożeństwie niedzielnem „strzelcy" i garstka zbałamuconej przez nich młodzieży wałęsała się po mieście, ćmiąc papierosy.

Nic dziwnego, że przy zawodach popołudniowych obecni byli tylko tacy obywatele, którzy być musieli. Zbyt dobrze pamiętamy jeszcze bandyckie metody, jakie „Strzelec" stosował podczas ostatnich wyborów.

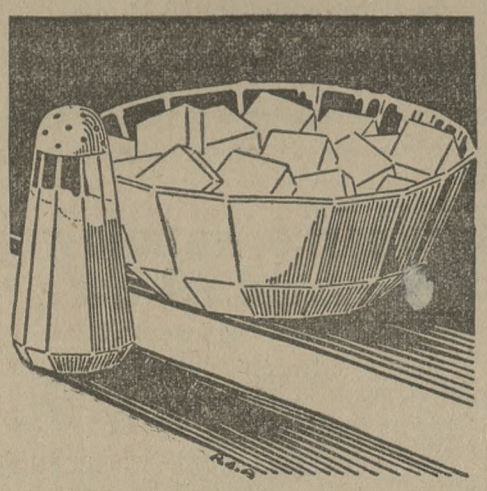

Szczypta cukru, szczypta soli — to najlepsza przyprawa.

Przyprawa taka podnosi znakomicie smak potraw, czyniąc zbędnem używanie przypraw korzennych.

Szczypta cukru, dodana podczas gotowania do wszystkich prawie potraw, jarzyn: zielonego groszku, fasolki, marchwi, szpinaku, kalafjorów, kartofli, brukselki, kapusty i pomidorów, do potraw mięsnych, ryb, klusek, kaszek, zup z płatków owsianych, jak również innych zup, nadaje każdej z tych potraw właściwy jej smak, podnosząc nadto jej wartość odżywczą.

szczypta soli-szczypta cukru

nw 11 114

Z nad polskiego morza

Hel, w maju.

Piszę parę słów o Sopotach i z nad naszego kochanego polskiego Bałtyku. Znajduję się obecnie na Helu — pogoda nader śliczna, lecz całą niedzielę zepsuli mi w dniu 17 maja Niemcy. — Obchodzili jakieś święto, sprowadzili aż 2 orkiestry i od samego rana włóczyli się po całym Helu, wygrywając i wyśpiewując swoje „Vaterlandslieder". Policja nic zrobić nie mogła, ponieważ „nie miała rozkazu". O ileby miały takie herezje być dozwolone w samym sezonie — to dziękuję! Choć na polskiej ziemi jest im dobrze, to jednak stale wykrzykują, że „dies wird und muss wieder deutsch sein"!

Najpierw opiszę Wam wyjazd z Poznania, bo jest to charakterystyczne. Wedle informacji dworcowej w Poznaniu i nowego rozkładu Waszego pisma ma iść pociąg bezpośredni z Poznania przez Kościerzynę o godz. 21,15 i być w Gdyni o godz. 4,57, — mając na Hel dalsze połączenie o godz. 5,10. Tymczasem przyjeżdżam o godz. 4,57 do Gdyni, a tu głos szorstki „wychodzić"!! Mówię do tego pana w czerwonej czapce: — „Przecież ten pociąg idzie dalej i to do Helu". — „Nic podobnego, wychodzić!" Dowiedziałem się z trudem, że dopiero od 15. VI. ten rozkład obowiązuje, ale w Poznaniu na dworcu powinni o tem wiedzieć. Poszedłem do restauracji dworcowej i prosiłem o herbatkę. Na to otrzymałem odpowiedź: — „Piwa i wody selterskiej może pan dostać". — „Ale zlituj się pan", — mówię — „przecież ja rano o godz. 5 piwa pić nie będę". — „Na drugi raz to się postaramy, przecież my nic nie wiedzieli, że taki pociąg rano przyjedzie".

Poszedłem na miasto i chciałem się dowiedzieć, o której parowiec na Hel idzie — możebym prędzej się tam dostał, lecz słyszę, że parowce dziś nie pojadą, bo strajkują, chyba że otrzymają te 15% co im odtrącili, to pojadą. Wreszcie koleją w południe dotarłem na Hel. Nic się nie zmieniło. Niemcy jak butni byli tak pozostali, a Polacy niestety będą ich popierali, jak gdyby polskich pensjonatów nie było. Droga rozerwana, ponieważ na gwałt ma być droga bita na sezon.

Na Helu dowiedziałem się, że w Żegludze Polskiej mieli strajkować, ale załagodzono, ponieważ miał z Warszawy przyjść telegram, że te 15%, co potrącili, zwrócą. (Do tej pory jakoś się to jeszcze nie sprawdziło, gdyż statki nie kursują. — Przyp. red.). Przez całą sobotę statki handlowe szły do Gdańska, omijając Gdynię. — Pytałem się co to znaczy. Z miarodajnej strony tłomaczono mi, że dowiedzieli się, że w Gdyni strajkują, z innej znów że w sobotę nie dojeżdżają do Gdyni, tylko do Gdańska. Nie chce mi się to wierzyć — ponieważ nie zatrudniamy Żydów, którzy w sobotę świętują. Smutne, ale prawdziwe.

A teraz co do Sopot. Niemcy będą dalej prowokowali Polaków i należy przypuszczać, że Polacy postąpią tak, jak nasze kupiectwo z Gdańskiem, — że nie będą popierać Sopot, aż Niemcy się nie upokorzą. Inaczej hańba dla tych, co do Sopot pojadą, a podobno już sobie pokoje pozamawiali — to jest faktycznie skandal! Będzie trzeba wszystkich fotografować. Tu Niemcom na Helu wolno muzyki sprowadzać, pochody urządzać — po wiosce grać i śpiewać, a naszych w Gdańsku i Sopotach biją. O ile policja niema władzy, to społeczeństwo samo musi porządek zrobić, zanadto lojalnemi nam nie wolno być wobec tych, co naszych biją i katują.

Rybacy ryb bardzo mało łowią jakoś i ryby pouciekały, boją się Niemców, albo nimi gardzą.

Swój.

nw 9808

Konieczność indywidualnego pielęgnowania urody

Intelektualizm przechodzi w dobie obecnej okres niebywałego rozkwitu, głównie w sferze technicznych i chemicznych wynalazków, tudzież w zakresie wiedzy lekarskiej. Z przełomowych wynalazków fizykalnych oraz chemicznych skorzystała skwapliwie i lekarska kosmetyka, przywdziawszy fizjognomję prawdziwej wiedzy, po odrzuceniu i stłumieniu dawnych zgoła mylnych, na złudnej fantazji opartych prawideł. Rozwój wiadomości o różnicach właściwości skóry twarzy oraz o licznych przyczynach schorzeń i zaniku włosów przyczynił się głównie do potępienia dawnej normy uniwersalności. Prysły iluzje i złudzenia jakoby jeden i ten sam środek kosmetyczny mógł u każdego utrzymać rumieniec życia i blask trwałej świeżości. Przeciwnie, przekonano się, iż preparat kosmetyczny, choćby bez zawartości szkodliwych składników, bezkrytycznie zastosowany wbrew wymogom danej właściwości cery, niechybnie zniszczyć zdoła przedwcześnie urodę. Jako przykład niechaj posłuży fakt, iż cerę o tłustej właściwości niszczą doszczętnie mydła, kremy i niektóre tłuste pudry, a zatem preparaty, które znajdują rozległe i skuteczne zastosowanie w wypadkach prawidłowej, względnie suchej cery. Pamiętać należy, iż tłustą cerę przeobraża się w prawidłową myciem gorącą wodą i proszkiem marmurowym „Miraculum", tudzież pudrowaniem odtłuszczającym pudrem higjenicznym Dra Lustra. Tłustą cerę rozpoznaje się po połysku, porach, wągrach lub pojawiających się często pryszczach. Jeden z tych objawów cechuje już tłustą cerę. W wypadkach łuszczenia się tłustej cery posługujemy się zamiast kremu, przed myciem twarzy, mleczkiem „Lityną" Dra Lustra. Z powyższych już pobieżnie naszkicowanych przykładów wynika konieczność indywidualnego pielęgnowania urody. W następnych artykułach omówię nowoczesny prąd racjonalnego pielęgnowania cery, włosów i skóry ciała.

Tw gaig Dr. med. J. Libański.

DZIAŁ GOSPODARCZY

Sosnowiecki projekt reformy ubezpieczeń społecznych

I. Uwagi wstępne

Już niejednokrotnie mieliśmy sposobność wskazywać na pożyteczną akcję, wdrożoną przez izbę przemysłowo-handlową w Sosnowcu w kierunku oparcia ubezpieczeń społecznych o system ubezpieczeniowo-oszczędnościowy. Obecnie witamy z żywem zadowoleniem publikację, w której izba sosnowiecka ogłasza swój projekt*), pochodzący z pod pióra p. radcy Juljusza Brauna. Broszura ta, licząca 63 strony druku, dzieli się na 8 rozdziałów. Każdemu z tych rozdziałów poświęcimy notatkę sprawozdawczą, aby w ten sposób zapoznać szersze koła z pożytecznym projektem, zaś specjalnie zainteresowanych czytelników zachęcić do nabycia broszury.

W I. rozdziale autor przedstawia genezę projektu sosnowieckiego, mianowicie zaznacza, że lwowski kongres izb p.-h. (we wrześniu 1930 r.) stwierdził w jednej ze swych uchwał, iż „całokształt naszego systemu urządzeń socjalnych winien być poddany kapitalnej rewizji, a to w imię podstawowych interesów gospodarstwa narodowego, wspólnych wszystkim warstwom społecznym", zaś w odniesieniu specjalnie do ubezpieczeń społecznych „Kongres zaleca poddanie rewizji obecnych założeń ubezpieczeń, przy ewentualnem uwzględnieniu w systemie ubezpieczeń społecznych zasad przymusowej oszczędności indywidualnej".

Praca izby sosnowieckiej dokonaną została w wykonaniu powyższej uchwały. Tezę zasadniczą podajemy w sformułowaniu następującem:

Zasada zabezpieczenia zapomocą oszczędności przymusowych polega na tem, że zamiast pobierać od pracownika przymusową składkę, którą się wpłaca do instytucji ubezpieczeniowej, pobiera się od niego taką samą sumę, lecz jako oszczędność przymusową składa się ją na jego osobiste konto oszczędnościowe. Kapitał, zgromadzony na tem koncie, stanowiący własność pracownika, służyć ma na zabezpieczenie go przed skutkami wypadków losowych. A jeśli w ciągu lat pracy pracownik go nie wyczerpał, może go na starość podjąć, jako swój kapitał oszczędnościowy. Aby jednak zabezpieczyć pracownika wtedy, jeśli wypadek losowy wydarzył się wcześniej, zanim oszczędzający pracownik zdołał sobie uskładać dostateczny kapitał oszczędnościowy, projekt sosnowiecki wprowadza częściowe ubezpieczenie.

Jak więc widzimy, omawiany projekt łączy dodatnie strony oszczędności przymusowej i ubezpieczenia, dając pracownikowi o wiele więcej, niż dawał dotychczasowy system.

(Dalszy ciąg nastąpi).

*) Juljusz Braun: „Oszczędność przymusowa i częściowe ubezpieczenie, jako wytyczne reformy systemu ubezpieczeń społecznych". Wydawnictwo Izby P. H. w Sosnowcu. Do nabycia tamże po cenie 2.50 zł. za egzemplarz.

Krótkie informacje gospodarcze

— W kwietniu b. r. obroty w fabrykach fornierów były o przeszło ⅓ mniejsze, niż w kwietniu ub. roku. Liczba protestów wekslowych powiększyła się.

— Federal Reserve Bank of Saint Louis obniżył stopę redyskonta z 3 na 2½ proc.

— W dniu 27 maja przybędzie do Bułgarji wycieczka przemysłowców niemieckich, która zwiedzi Ruszczuk, Tyrnowo, Warnę, Gabrowo, Plowdiw, Sofję i kopalnie węgla w Perniku.

— Związek gospodarczy niemieckiego przemysłu drzewnego w Berlinie wystąpił ostro przeciwko zamierzonym utrudnieniom importu drzewa z zagranicy do Niemiec zapomocą nowych podwyżek ceł.

— Produkcja czeskosłowackich hut żelaza i stalowni wynosiła w kwietniu 97.913 ton żelaza surowego (w marcu 102.218 ton) i 136.247 ton stali surowej (w marcu 126.611 t.)

— Eksport masła z Finlandji w czasie od stycznia do kwietnia rb. włącznie wynosił 6503 tonn wobec 6813 tonn w tym samym okresie r. ub.

— Liczba unieruchomionych statków szwedzkiej floty handlowej spadła w ciągu miesiąca kwietnia z 205 do 169.

— Liczba bezrobotnych w Anglji według stanu na dzień 11 maja wynosiła 2.532.511 tj. o 2.676 osób więcej aniżeli w tygodniu poprzednim.

Organizacja kartelu przędzalników

Łódź, w maju.

W dniu 26. bm. odbędzie się w Łodzi walne zebranie przedstawicieli polskiego przemysłu bawełnianego, który utworzył kartel przędzalników, celem dokonania wyborów do zarządu tego kartelu. Kartel doszedł do skutku po 5 miesiącach przewlekłych rokowań i oparty został na tej zasadzie, że wejdą do niego wszystkie przędzalnie polskiego przemysłu włókienniczego. Ogółem dotychczas zgłosiło akces do kartelu 39 firm. Z większych wymienić należy Widzewską Manufakturę (213.000 wrzecion), Scheiblera i Grohmana (216.000 wrzecion), I. K. Poznańskiego (147.000 wrzecion), Rosenblata (64.000 wrzecion), Geyera (51.000 wrzecion), Biedermana, Ossera, Kindermana, Haeblera, Kindlera, Schlössera, Ejtingona. W chwili obecnej poza kartelem zostają tylko Zawiercie i Żyrardów, reprezentujące 117.228 wrzecion. Sprawa przystąpienia tych 2 przedsiębiorstw do kartelu ma być zadecydowana w najbliższym czasie. Statut kartelu wysuwa jako cel „Zrzeszenia producentów przędzy bawełnianej w Polsce" z siedzibą w Łodzi — unormowanie produkcji przędzalń bawełnianych, pracujących dla własnej potrzeby na sprzedaż lub zarobkowo i ewentualne unormowanie sprzedaży przędzy bawełnianej odpowiednio do warunków, niezbędnych dla zapewnienia zdrowej egzystencji gospodarczej tych przedsiębiorstw i odpowiednio do potrzeb rynku. Dla osiągnięcia swego celu zrzeszenie ma prawo ustalać normy produkcji przędzalń; jednolite warunki sprzedaży mogą być ustalane na zasadzie uchwał walnego zebrania; zrzeszenie ma wykonywać kontrolę nad produkcją i nad sprzedażą przędzy wszystkich przędzalń zrzeszonych.

Członkowie kartelu płacić będą poza jednorazowem wpisowem w wysokości 200 zł składki w wysokości pół centa od wrzeciona kontyngentowego miesięcznie. Przy wyborach do zarządu przysługiwać będzie poszczególnym przędzalniom jeden głos na 5.000 wrzecion, jako maximum — 17 głosów dla przędzalń, posiadających ponad 180.000 wrzecion.

Zarząd kartelu składa się z 12 osób, z których 3 wybierane są z listy przędzalników, posiadających mniej, niż 25.000 wrzecion.

Kartel przewiduje wprowadzenie kar za wszelkie przekroczenia zasadniczych uchwał. Kara za niestosowanie się do minimalnych cen i maksymalnych terminów kredytowych wynosi 10 proc. wartości dokonanych wbrew warunkom tranzakcji i osiąga maksymalną wysokość 180.000 zł. Celem zagwarantowania spoistości kartelu, członkowie deponują w kasie kartelu sola - weksle in blanco lub papiery wartościowe w wysokości 45.000 zł za 1 głos przy wyborach do zarządu. Przy kartelu utworzony zostaje sąd polubowny, który rozpatrywać będzie odwołania od orzeczeń karnych zarządu.

Termin istnienia kartelu określony został w statucie z dniem 1. 4. 1931 r. na czas nieograniczony. Każdy z członków może za wymówieniem 6-miesięcznem z kartelu wystąpić, wystąpienie takie jednak nie może mieć miejsca przed 1. 4. 1934 r. O ile w międzyczasie nie zostaną zgłoszone żadne wystąpienia, istnienie kartelu przedłuża się o jeden rok.

Unormowanie produkcji załatwione zostało w ten sposób, że utworzony zostaje specjalny clearing, a jednocześnie kartel otrzymuje do swej dyspozycji 100.000 wrzecion wydzielonych przez poszczególne firmy. Te wrzeciona zostaną rozdzielone pomiędzy uczestników kartelu według specjalnego klucza. Klucz ten ustalony został na 1 rok t. j. do dnia 30 kwietnia 1932 r. Uczestnicy kartelu za każde otrzymane z clearingu wrzeciono płacą 82 centów za 1.000 wrzeciono godzin, które przekazują do kasy kartelu.

Utworzenie kartelu dobrowolnego jest poważnym sukcesem włókiennictwa łódzkiego, które w obliczu grożącego niebezpieczeństwa potrafiło się zdobyć na odruch samoobrony. Kartel regulować ma warunki i ceny i tutaj spodziewać się należy współdziałania z odbiorcami przędzy, tak, jak to miało miejsce w poprzednim kartelu, w którym kupcy handlujący przędzą otrzymywali pewne rabaty od producentów. Zrzeszenia kupieckie projektują wspólne konferencje celem ustalenia pewnego modus vivendi, któreby umożliwiło zgodną współpracę zainteresowanych czynników dla dobra sanacji rynku. Wobec tego, iż w kartelu urzeszonych jest przeszło 95 proc. wrzecion, a „Zawiercie" i Żyrardów" również ma doń przystąpić — byłby to kartel całkiem bez outsiderów, co dawałoby gwarancję jednolitej polityki, z pod której żadna z firm nie próbowałaby się wyłamać.

Observer.

Stosunki handlowe polsko-gdańskie

Ostatnio otrzymał handel Gdańska z Polską poważny cios na skutek tego, że został udaremniony wywóz z Gdańska do Polski towarów niemieckiego pochodzenia, których przywóz do Polski jest zakazany. Gdańsk korzystając z kontyngentów przyznanych mu w specjalnej drodze na mocy umowy warszawskiej a przytem za wysokich, bo opartych na twierdzeniu, że konsumcja w Gdańsku wynosi 6-krotnie więcej na głowę mieszkańca, sprzedawał nadmiar swych towarów sprowadzonych tym sposobem do Polski, nie bacząc na niezgodność tego procederu z przepisami rozporządzenia naszego o zakazach przywozu z Niemiec, obowiązujących zasadniczo również gdański handel. Stan ten tolerowany był przez długie lata, zwłaszcza że niezgodność tę kwestjonowali gdańszczanie. Dopiero kilka tygodni temu położono temu stanowi kres po rozstrzygnięciu Najw. Trybunału Adm.

W konsekwencji podjęły władze celne polskie na terenie całej Polski rewizje w poszukiwaniu za towarem niemieckim zakazanym do przywozu a przywiezionym via Gdańsk. Rewizje dały bardzo bogaty plon, mianowicie na Pomorzu i w okręgu nadnoteckim. Towar skonfiskowano odnośnym kupcom polskim, którym wyznaczono pozatem kary w 2-krotnej wysokości w stosunku do wartości znalezionego towaru. Rewizje wywołały konsternację w Gdańsku, powodując gdańską izbę handlową do interwencji przy równoczesnej propozycji wyrażającej zgodę na obniżenie kontyngentów gdańskich o 15 proc. Propozycja ta warunkowana żądaniem, aby rząd polski zrezygnował z przeprowadzania dalszych rewizyj a tem samem tolerował nadal niedawny stan rzeczy, nie znalazła przyjęcia.

Z drugiej strony jednak występują organizacje gospodarcze Polski zachodniej do ministerstwa przemysłu i handlu i do ministerstwa skarbu o złagodzenie kar w interesie utrzymania placówek, którym grozi niewypłacalność w razie utrzymania pełnego rygoru karnego. Chodzi bowiem o kary wynoszące dziesiątki tysięcy złotych a w niektórych wypadkach przekraczające nawet 100.000 zł. Decyzja władz w tym względzie nie zapadła jeszcze. (i)

KRONIKA GOSPODARCZA

PODATKI I OPŁATY

(p) **Projekt ordynacji podatkowej.** Projekt ordynacji podatkowej, opracowanej kilka miesięcy temu przez ministerstwo skarbu został po złożeniu opniji przez izby przemysłowo-handlowe przekazany ministerstwu sprawiedliwości do wypowiedzenia się. Nie znaczy t ojednak, jakoby można liczyć na rychłe przedłożenie projektu izbom ustawodawczym. Pomijając formalno-prawne trudności niema podstawy do nadziei, iż minister skarbu zdecyduje się na przeprowadzenie reformy podatkowej chociażby tylko w zakresie procedury podatkowej jeszcze w tym roku. (i)

Z KRAJU

(k) **Bilans Banku Polskiego** za drugą dekadę maja wykazuje zapas złota 567 milj. 524 tys. zł., t. j. o 81 tys. zł. więcej, niż w poprzedniej dekadzie. Pieniądze i należności zagraniczne, zaliczone do pokrycia, wzrosły o 10 milj. 42 tys. zł. do sumy 239 milj. 683 tys. zł., niezaliczone do pokrycia zmniejszyły się o 1 milj. 384 tys. zł. do sumy 101 milj. 832 tys. zł. Portfel wekslowy wykazuje zmniejszenie o 9 milj. 866 tys. zł. i wynosi 522 milj. 185 tys. zł. Pożyczki zastawowe spadły o 2 milj. 780 tys. zł. i wynoszą 71 milj. 220 tys. zł. Inne aktywa zmniejszyły się o 1 milj. 539 tys. zł. i wynoszą 147 milj. 445 tys. zł. W pasywach pozycja natychmiast płatnych zobowiązań wzrosła o 54 milj. 476 zł. (275 milj. 878 tys. zł.) Obieg biletów bankowych zmniejszył się o 59 milj. 837 tys. zł. (1142 milj. 64 tys. zł.). Stosunek procentowy pokrycia obiegu biletów i natychmiast płatnych zobowiązań Banku wyłącznie złotem podniósł się do 40,02 proc. (10,02 proc. ponad pokrycie statutowe), pokrycie kruszczowo-walutowe wzrosło do 56,,93 proc. ((16,93 proc. ponad pokrycie statutowe), wreszcie pokrycie złotem samego tylko obiegu biletów bankowych wynosi 49,69 proc. Stopa dyskontowa Banku 7½ proc., lombardowa 8½ proc.

(k) **Pogorszenie sytuacji przemysłu hutniczego.** Na podstawie danych ogłoszonych w ostatnim zeszycie „Hutnika", wytwórczość hut żelaznych w kwietniu wykazuje spadek we wszystkich swych działach Zbyt na rynku wewnętrznym pozostał na poziomie miesiąca ubiegłego. Wywóz wytworów walcownianych w dalszym ciągu był większy od wysyłki na rynek krajowy, mimo, że w miesiącu sprawozdawczym nasz eksport się zmniejszył. Zapasy w stalowniach i walcowniach pozostały prawie na niezmienionym poziomie, jedynie w dziale wielkich pieców i w rurkowniach zmniejszyły się nieco.

(k) **„Gleba" Towarzystwo rolniczo - handlowe Sp. Akc. w Poznaniu.** Dnia 2 maja rb. odbyło się w lokalu Spółki przy pl. Nowowiejskim w Poznaniu walne roczne zebranie akcjonarjuszów. Zebranie zagaił i przewodniczył p. dr. Andrzej Rozmiarek. Po uczczeniu pamięci zmarłych członków zarządu odczytał sprawozdanie z działalności dyrekcji za rok ubiegły p. Bolesław Graczyński, podkreślając że fatalny kryzys gospodarczy w rolnictwie odbił się w znacznej mierze na interesach spółki. Bilans zamyka się po obu stronach sumą zł 574 670,37, rachunek zysków i strat sumą 69 981,91, a zysk sumą zł 12 018,41. Z zysków uchwalono wypłacić 4 proc. dywidendy od kapitału zakładowego, który wynosi 220 000. Dr. A. Rozmiarek wygłosił sprawozdanie z działalności zarządu a następnie na wniosek komisji rewizyjnej uchwalono dla dyrekcji i rady nadzorczej absolutorjum. Następnie przystąpiono do zmiany statutu zgodnie z rozporządzeniem p. prezydenta Rzeczypospolitej o Spółkach Akcyjnych. W końcu uzupełniono zarząd, do którego wszedł ponownie dr. A. Rozmiarek oraz pp. prof. dr. R. Paczkowski, R. Jaworski, M. Drygas i St. Niegolewski z Niegolewa. Na tem zebranie zamknięto.

(k) **Projekt budowy nowej olejarni w Gdyni.** Jak już donosiliśmy, koncern „Unilever", obejmujący grupy „Jürgens, Lever, Schicht" prowadzi od pewnego czasu pertraktacje z rządem w sprawie wybudowania w Gdyni wielkiej olejarni kosztem 15 milj. zł. Produkcja tej olejarni obliczona ma być na przerób około 160.000 tonn surowca, oraz na pokrycie całkowitego zapotrzebowania Polski na oleje roślinne. Pertraktacje z rządem dotyczą głównie przydziału terenów pod budowę olejarni w strefie nadbrzeżnej.

Z ZAGRANICY

(z) **Londyńska konferencja zbożowa.** Na końcowem posiedzeniu plenarnem konferencji zbożowej w Londynie w dniu 23 bm. zostało oficjalnie zakomunikowane o utworzeniu stałego komitetu międzynarodowego, którego zadaniem byłoby podtrzymanie kontaktu, zadzierzgniętego pomiędzy państwami, biorącemi udział w konferencji londyńskiej. Konferencja zaleca poszczególnym rządom utworzenie organizacyj centralnych, któreby miały na celu spełnienie zadań doradczych i informacyjnych dla komitetu. W skład komitetu mawejść po jednym delegacie każdego z państw uczestniczących w konferencji. Organizacje centralne w poszczególnych państwach stanowić mają pewnego rodzaju izby wymiany informacyj i badania dróg dla możliwego jak najszybszego wykorzystania zboża. Komitet międzynarodowy będzie upoważniony do przygotowania nowego zebrania konferencji. Przewodniczący obrad Ferguson oświadczył przedstawicielowi Reutera, iż nie może być mowy o jakiejkolwiekbądź różnicy zdań pomiędzy uczestnikami konferencji.

(z) **Emisja państwowej pożyczki jugosłowiańskiej.** W tych dniach została wyłożona w Paryżu jugosłowiańska pożyczka państwowa na sumę 1 250 milj. franków fr., co stanowi po stabilizacji dinara 2 280 141 510 dinarów złotych. Obligacje pożyczki opiewają na 1 000, 5 000, 10 000 i 25 000 franków. Pierwsze kupony 7 proc. pożyczki będą honorowane 1 grudnia r. b. Pożyczka zostanie umorzona drogą losowań obligacyj w ciągu 40 lat, przyczem pierwsze ciągnienie odbędzie się 1 kwietnia 1932. Obligacje o nominale 100 wypuszczono na giełdę po kursie emisyjnym 87,50 franków. W rzeczywistości więc oprocentowanie pożyczki wynosi 8 proc. Pożyczka została w Jugosławji wyjęta z pod jakichkolwiek opodatkowań. Nabywcy pożyczki w innych krajach ponoszą jedynie świadczenia podatkowe przewidziane w ich kraju. Dla podniesienia bezpieczeństwa pożyczki na wypadek wojny zapewniono jej posiadaczom wypłacanie odsetek oraz rat amartyzacyjnych przez zdeponowanie potrzebnych sum w jednem z państw neutralnych. Sprawę tę reguluje osobny układ.

WIADOMOŚCI POTOCZNE

Pożar w Kórniku

Zdołano go na szczęście wczas stłumić.

Kórnik, 26. 5. (Tel. wł.) W pierwszym dniu Zielonych Świąt około godziny 6 rano wybuchł pożar z niewyjaśnionych dotychczas powodów na strychu domu administracyjn. Fund. Zakłady Kórnickie w Kórniku. Dzięki natychmiast podjętej akcji ratunkowej przy pomocy sprzętu przeciwpożarowego, posiadanego na miejscu oraz przy wydatnym współudziale przybyłej natychmiast straży ogniowej kórnickiej i bnińskiej, jako też wezwanej telefonicznie straży średzkiej, która w kompletnej obsadzie niezwłocznie przyjechała, udało się pożar stłumić. Spaliła się tylko część dachu i poddasza.

Akta i archiwum uratowano w całości, jak również urządzenia biurowe i umeblowanie prywatnych mieszkań. Tak samo papiery kasowe, rachunkowe, dowody kasowe i kasa nie ucierpiały przez pożar. Powstałe szkody pokrywa w całości ubezpieczenie. Władze wydelegowały komisję śledczą, która na miejscu prowadzi dochodzenia.

Pod kołami tramwaju

Skończyło się na szczęście na ogólnem potłuczeniu.

Niezwykle denerwujący wypadek wydarzył się dziś w godzinach południowych przy zbiegu ulic św. Marcina i Al. Marcinkowskiego. Przechodzący przez jezdnię 84-letni mieszkaniec ul. Skarbowej 20 p. Teofil Kunkel zdążał do administracji naszego pisma, by odebrać „Kurjer Poznański". W pewnej chwili widząc nadjeżdżający samochód, usiłował p. Kunkel wyminąć go i wpadł pod zbliżający się tramwaj linji 5. Przytomny motorniczy zahamował natychmiast i dzięki temu staruszek uniknął poważniejszych obrażeń, gdyż uległ tylko potłuczeniom, znajdując się tuż przy kołach.

Na wszczęty przez przechodniów alarm przybyło pogotowie i miejska straż pożarna. Kontuzjonowanego zabrało Pogotowie Lekarskie (tel. 55-55) i opatrzyło go na stacji. Po opatrunku i dłuższym wypoczynku p. Kunkela, — u którego lekarz stwierdził ogólne poturbowanie i zranienie nosa, — przeniesiono do domu. Należy zauważyć, że staruszek nie może opisać zajścia, które wydarzyło się z błyskawiczną szybkością. (k)

Pokłuci nożami

Krwawy epilog zatargu

Do krwawego zajścia doszło w pierwsze święto na ul. Żydowskiej pomiędzy braćmi Władysławem i Antonim Szymańskimi (Piotra Wawrzyniaka 9), a szwagrem ich Wiktorem Rewizorskim, mieszkającym tam doniedawna. Obaj bracia stanęli w obronie swej siostry (żony Rewizorskiego), którą ich szwagier miał obrazić. Ten pokłuł przeciwników nożem. Ciężko poranionych opatrzyło doraźnie pogotowie ratunkowe i przewiozło ich do szpitala. Antoniego Szymańskiego zwolniono, natomiast brat jego, Władysław, musiał pozostać w szpitalu z powodu niebezpiecznego pchnięcia nożem w okolicę serca. Rewizorski zbiegł po zajściu. (k)

Wyścigi konne

Zakończenie wiosennego sezonu w Ławicy

Pogoda była wymarzona w szóstym dniu, to też publiczności zebrało się dużo. W pierwszym wyścigu z płotami wygrał faworyt „Grzybek Pierwszy" pod Wojtkowiakiem; „Zbir", dosiadany przez rtm. Święcickiego, przyszedł drugi. W następnej płaskiej z zapisanych siedmiu koni wszystkie stanęły na starcie. Na prostej konie były jeszcze zgrupowane, a przed celownikiem na pierwsze miejsce wysunął się „Gazda" pod Lipowiczem, druga była „Jedynka" pod Rokiem o łeb od „Danuty". — W trzecim biegu z przeszkodami przy udziale 4 koni wygrał wysyłany „Tędy-Siędy" po zaciętej walce od „Intrygi" o szyję; „Magnat" zawiódł i przyszedł ostatni. — W czwartej z płotami liczono na zwycięstwo „Tamerlana" pod Kamińskim — wygrał jednak „Juljusz" pod Lipińskim, a „Korea" pod Chomiczem była daleko ostatnia. — Handicap płaski o nagrodę 1.500 zł rozegrano przy udziale sześciu startujących; pierwsze i drugie miejsce zajęły konie pp. Rogowskiego i Koźmińskiego „Grisette" pod Rokiem oraz „Rawa" pod Sawińskim, „Zagadka" była dopiero trzecia, a „Ma Dolary" przyszedł czwarty. — Handicap z przeszkodami na dystansie ok. 4.000 mtr. wygrał łatwo faworyt „Zygfryd" pod j. Wojtkowiakiem; „Balsamina" była trzecia za „Hołubcem". — W szóstej gonitwie z płotami wygrała łatwo „Kasztelanka", przed „Naughty boy'em" i „Jegomościem".

Ostatni dzień udanego wiosennego sezonu wyścigów konnych w Ławicy zakończył się w poniedziałek przy pięknej pogodzie, przyczem publiczności zebrało się bardzo dużo. Pierwszą gonitwę z płotami wygrał „Gazimur" por. Czcheidzego pod j. Chomiczem. Drugą płaską przy udziale 4 koni zdobył łatwo „Lorenco Lotto" pod Rokiem, drugi był „Bosfor", „Gazda" pod Lipowiczem — trzeci, a „Nerw" — ostatni. W wielkim biegu z przeszkodami na dystansie ok. 4.000 mtr. o nagrodę 3.000 zł przy udziale 4 koni prowadził przez całą trasę na „Demetrze" por. Rybicki aż do ostatniego płotu, a tuż przed celownikiem minął go „Too Good", bardzo dobrze kierowany przez kpt. Antropowa, i wygrał wyścig o 1 długość. „Kuwera" pod por. Rościszewskim była trzecia; „Nic ci do tego" zakulał i nie skończył gonitwy. Loteryjno-sprzedażną wygrała łatwo „Magda" pod j. Lipowiczem. Losowanie przy współudziale notarjusza odbyło się po gonitwie piątej — los padł na nr. 165 i koń został oddany szczęśliwemu wygrywającemu. Handicap z płotami przy udziale 5 koni wygrał łatwo „Mnich" pod Chomiczem, Bianka II p. Z. Studzińskiego zawiodła i przyszła trzecia. W ostatniej gonitwie zwyciężył „Tędy-Siędy".

KALENDARZYK

Wtorek, 26 maja 1931.

Słońce: wschód 3,43; — zachód 19,56; — długość dnia 16 godz. 13 min.

Księżyc: wschód 13,18; — zachód 1,31; — po pierwszej kwadrze.

Stan pogody według spostrzeżeń Stacji Meteorologicznej przy Uniw. Pozn.: Wtorek, godz. 7 rano. Temperatura powietrza wysoka plus 21 st. Cels. — Pogodnie. — Wiatr wschodni. — Ciśnienie atmosferyczne wysokie 760 mm. — W ubiegłej dobie temperatura najwyższa plus 29 st. Cels., najniższa plus 14 st. Cels.

Przepowiednia pogody na środę. W dalszym ciągu gorąco ze skłonnościami do przelotnych burz.

Stan wody w Warcie według notowań Inspekcji Dróg Wodnych w Poznaniu w niedzielę plus 1,36 m; wczoraj plus 1,53 m; dziś plus 1,63 m.

Kal. rzk.: Filip Ner.; jutro Jan pap.

Kal. słow.: Więcymił; jutro Rusław.

Zebrania

Jutro o 19,30 Sodalicja Panien Urzędniczek, ul. Piekary 2;

o 20 Narodowa Organizacja Kobiet Koło Jeżyce w salce p. Tomikowskiego, ul. Szamarzewskiego 18;

Nocna służba aptek

Śródmieście: Apteka Sapieżyńska, plac Sapieżyński 1. — Apteka pod Eskulapem, plac Wolności 13. — Apteka Pod Złotym Lwem, Stary Rynek 75. Apteka Chwaliszewska, Chwaliszewo 76.

Jeżyce: Apteka Mickiewicza, ul. Mickiewicza 22.

Łazarz: Apteka przy Parku Wilsona, ul. Marsz. Focha 47.

Wilda: Apteka Fortuna, ul. Górna Wilda 96.

W innych dzielnicach miasta apteki tam się znajdujące.

OSOBISTE

— * **Srebrne gody małżeńskie** obchodzą 30 bm. pp Bartłomiej i Stanisława Sussowie, Chwaliszewo 25. Na intencję Jubilatów odprawi się msza św. w kościele Panny Marji o godz. 8-mej

— * **Srebrne gody** pożycia małżeńskiego obchodzą 30 bm. pp. Majewski Kazimierz z swą małżonką Antoniną z Kozierskich. Msza św., którą odprawi członek honorowy Tow. Uczestników Powst. ks. prob. Gorgolewski na intencję jubilatów, odbędzie się o godz 9 w kościele Matki Boskiej Bolesnej na św. Łazarzu.

WYKŁADY

— * **Stow. Pań Miłosierdzia Św. Wincentego a Paulo.** Wykład „Bezrobocie a praca charytatywna" wygłosi ks. dyr. Wołkowski na zebraniu w czwartek, dnia 28 bm. o godz. 19,15 w sali Marianum u O. O. Jezuitów, ul. Szewska 17

KOMUNIKATY RÓŻNE

— * **Dyrekcja Państwowej Średniej Szkoły Hodowlano - Rolniczej** w Grudziądzu zawiadamia, że egzaminy wstępne dla kandydatów na kurs pierwszy odbędą się przed wakacjami dn. 18 i 19 czerwca, oraz po wakacjach dn. 4 i 5 września rb. Przyjmuje się kandydatów w wieku od 14—18 lat, mających świadectwo ukończenia 4 klas gimn. lub 7 klas szkoły powszechnej. Kandydaci składają egzamin wstępny sprawdzający z języka polskiego, matematyki i przyrody żywej w zakresie 4 klas gimnazjum. Szczegółowych informacyj udziela kancelarja Szkoły, Grudziądz, ul. Ventzkiego 16.

— * **Teatr Stanisławskiego w Poznaniu.** Rosyjski teatr artystyczny, zjeżdżający w tych dniach do Poznania, ma poza sobą nietylko tradycję wyśmienitej szkoły Stanisławskiego, ale również własny dorobek artystyczny, chlubnie świadczący o wysokim poziomie sympatycznego zespołu, kończącego obecnie objazd po Czechosłowacji i Rumunji pod wytrawnem kierownictwem znanych „stanisławczyków" — W. Grecza i W. Pawłowa

— * **Sekretarjat „Hufca Młodych Rozwojowców"** podaje do wiadomości, iż sekretarjat jest czynny we wtorki, czwartki i soboty od godz. 17 do 19, Aleje Marcinkowskiego 24 (dom ogrod.) Telefon nr. 30-67.

KRONIKA WYPADKÓW

— * **Motocykl spłonął przy eksplozji.** Na ul. Rolnej podczas puszczania w ruch motocyklu marki „Hudson" przez p. Mieczysława Szczurkowskiego, św Marcin 13, nastąpił wybuch, podczas którego motocykl stanął w płomieniach i spłonął doszczętnie. Wypadku w ludziach nie było. (z)

— * **Pod kołami samochodu.** Na ulicy Wielkiej samochód P Z 44003 najechał 7-letniego Marjana Rembalskiego (Ślusarska 7), kalecząc go dotkliwie na głowie i nogach. Poranionego chłopca przewieziono do szpitala miejskiego. (z)

— * **Pożar na Piaskowej 7.** W nocy wybuchł ogień na Piaskowej 7 w stajni własność p. Winnickiego (Składowa 12) a dzierżawionej przez p Gorzyńskiego. Konie uratowano. Ogień ugasiła straż pożarna. (k)

— * **Ofiara rozjuszonego psa.** Tragicznie zakończyła się w drugie święto pod wieczór wycieczka do lasku w Gołęcinie 10-letniego Henryka Bromberka (ul. Patrona Jackowskiego 9). W towarzystwie młodszego brata przechadzał się w lasku W pewnej chwili napadł go pies (wilk) własność p. Jagły (Piotra Wawrzyniaka 5) i pokąsał bardzo dotkliwie w rękę oraz nogę. Ciężko poranionego chłopca opatrzyło pogotowie ratunkowe i przewiozło go do domu. Zajście to wywołało wśród publiczności wielkie wzburzenie z powodu niezwykle dziwnego zachowania się właściciela złośliwego psa. Wogóle wydaje się niezrozumiałe, jak może ktoś udawać się z takiem zajadłem stworzeniem do lasku, w którym było około dwa tysiące osób, a w tem bardzo dużo dzieci! (k)

— * **Śmierć pod kołami pociągu.** W pobliżu stacji w Inowrocławiu znaleziono w tych dniach 35-letniego mieszkańca Radojewic Stanisława Malinowskiego. Miał on ucięte ręce poniżej łokcia i 4 rany na głowie. W stanie beznadziejnym odstawiono Malinowskiego do szpitala w Inowrocławiu, gdzie zmarł wkrótce, nie odzyskawszy przytomności. Narazie nie stwierdzono przyczyny tej niezwykle tragicznej śmierci. (z)

KRONIKA POLICYJNA

— * **Kradzieże i włamania.** Kronika policyjna notuje 9 wypadków podczas świąt. Przy ul. Czajczej 12 włamano się do mieszkania p. Stanisława Muszyńskiego i skradziono suknię damską, płaszcz damski, budzik i inne przedmioty wartości około 400 zł — Przy ul. Dąbrowskiego 12-16 włamano się do składu fryzjerskiego, prowadzonego przez p. Władysława Leszczyńskiego (mieszk. przy Rybakach 22 a). Niewyśledzeni narazie sprawcy zabrali p. Leszczyńskiemu 7 brzytew, 2 maszynki do strzyżenia włosów, większą ilość perfum francuskich i inne przedmioty wartości około 700 zł. — Z garażu przy ul. Szewskiej 19 skradziono oponę samochodową, własność p. Kazimierza Skarżyńskiego. (z)

— * **Pościg za włamywaczami.** W pierwsze święto włamano się do kancelarji notarjusza p. dr. Jagielskiego (ulica Rzeczypospolitej 2). Włamywacze usiłowali rozpruć kasę ogniotrwałą, zbiegli jednak, gdyż ich spłoszono i pozostawili na miejscu narzędzia złodziejskie. Za złodziejami wszczęto natychmiastowy pościg, w wyniku którego przytrzymano 24-letniego Stanisława Majchrzaka (ulica Poznańska 21). Później ujęto jego brata Romana i jego narzeczoną Marję Olszewską. Dalszy wspólnik Józef Bilecki (ul. Mylna 17) zbiegł i ukrył się. (k)

— * **Nietrzeźwy szofer.** Na ul. Libelta zderzył się samochód (dorożka 287) z wozem mleczarskim z Naramowic. Przy zderzeniu koń zaprzęgu mleczarskiego został pokaleczony a uszkodzone zostało również koło samochodu. Kierowcę dorożki samochodowej Jana Sobkowiaka (Małe Garbary 8) ujęła policja, gdyż kierował on samochodem po pijanemu. (z)

— * **Wielka kradzież.** Przy ul. Wodnej nr. 26 włamano się do składu towarów łokciowych u p. Gabrjeli Piotrowskiej. Łupem narazie niewyśledzonych włamywaczy padły krawaty, koszule męskie i damskie, oraz pończochy wartości około 5 tysięcy zł. (z)

— * **Napady rabunkowe.** Na szosie między Szubinem a Bydgoszczą 3 nieznani osobnicy napadli na jadącego rowerem 19-letniego Willi'ego Recka z Jaktorowa (pow szubiński). Bandyci zażądali od Recka wydania pieniędzy. Po otrzymaniu 15 zł złoczyńcy zbiegli samochodem, który nie miał znaków rejestracyjnych. — Innego napadu dokonano w Bydgoszczy na osobie p. Heleny Barcińskiej. Bandyta wydarł jej torebkę z zawartością 14 zł i zbiegł. Przytrzymano go wkrótce i stwierdzono, że jest to niejaki Bolesław Szudorski bez stałego mieszkania. (k)

Przy objawach przeczulenia, uczuciu strachu, bezsenności, dolegliwościach sercowych, ucisku w piersiach, naturalna woda gorzka **„Franciszka-Józefa"** ożywia krwiobieg w organach podbrzusza i działa przez to uspokajająco na zaburzenia w nich. Żądać w aptek. i drog. nw 11 i11

Z WIELKOPOLSKI

— * **Janówiec.** (Najazd „tanich".) — Miasteczko nasze, jak się okazuje, stanowi bardzo wdzięczny teren działania dla przedstawicieli „narodu wybranego", czego dowodem są powstające jak grzyby po deszczu „tanie sklepy". W ostatnich dniach przybyło na ul. Dworcowej „nowe przedstawicielstwo, skład konfekcji i towarów krótkich" pod nazwą „Tanie Źródło", którego właścicielem jest p. Pincus-Miedziński.

— (Święto Druchen.) Dnia 17 maja obchodziły Młode Polki w Janówcu swoje doroczne święto. Ześrodkowało się ono w uroczystej akademji, która odbyła się wieczorem w sali Domu Towarowego. Na program składały się: przemówienie ks. patrona, dziekana Noaka, przyjęcie nowych druchen, śpiewy, żywe obrazy i deklamacje. Na szczególne zaznaczenie zasługują żywe obrazy.

— * **Środa.** (Kurs higjeny.) Kurs dla dziewcząt rozpoczął się z inicjatywy Ogólnopaństwowego Związku Kas Chorych. — Kurs jest bezpłatny, prowadzi go dr. Wałczyński z Środy. Kurs obejmuje: higjenę, zwalczanie chorób i pielęgnowanie niemowląt i potrwa 2—3 miesięcy.

— (Wieczornica.) Wieczornicę urządził 17 bm. tutejszy Czerwony Krzyż. Odbyły się produkcje Kółka muzycznego gimn., deklamacje dr. Białasika z Pleszewa (prezesa Str. Nar.), śpiew i odczyt. Program był obszerny i doskonały.

— (S. M. P.) Stow. Młodych Polek w Solcu obchodziło uroczystość poświęcenia sztandaru. Na poświęcenie wyjechała delegacja z Środy i p. insp. Kapałczyński.

— (Zabójstwo czy wypadek?) Tajemniczy wypadek zdarzył się w nocy z 19 na 20 bm. w Jarosławcu. Oto do pewnego domu zakradli się złodzieje. Słysząc to, niejaki p. Szudrowicz strzelił kilka razy. Napastnicy rzucili się na niego i poranili po plecach i w ramię. Następnie zbiegli niepoznani. Rano znaleziono go bezprzytomnego, silnie postrzelonego. W drodze do szpitala do Środy zmarł. Nazywa się Walenty Szudrowicz, liczy 20 lat, był synem robotnika dominjalnego. Niewiadomo, czy zachodzi mord czy przypadkowe postrzelenie się przez niego samego. Władze policyjne ze Środy prowadzą dochodzenia. (sk.)

— * **Koźmin.** (Z Kat. Tow Robotników Polskich.) W dniu 17 bm. obchodzono uroczyście 35-lecie istnienia Tow. i poświęcenie nowego sztandaru, który to obchód połączony był z 40 rocznicą encykliki „Rerum Novarum". O godz. 10,30 wyruszył pochód towarzystw robotniczych i miejscowych organizacyj do kościoła farnego na nabożeństwo, które odprawił ks. Płaczek, a podniosłe kazanie wygłosił ks. prob. Czerwiński z Pogorzeli. Po nabożeństwie odbyło się w sali hotelu p. Grodzkiego uroczyste zebranie, które zagaił ks. patron Płaczek, powołując do prezydjum założyciela Tow. Robotników w Koźminie ks. prob. Czerwińskiego na przewodniczącego, zaś prezesa Tow. Powstańców i Wojaków p. J. Podlewskiego na sekretarza, a prezesa Tow. „Sokół" p. Echausta na ławnika. Szczegółowe sprawozdanie z 35-letniej działalności Tow. zdał ks. Płaczek, poczem wygłosił referat o encyklice „Rerum Novarum". Następnie goście i delegaci wbijali gwoździe pamiątkowe do sztandaru, przyczem składali serdeczne życzenia. W czasie całej uroczystości od-

Czytelnikom Naszym, przejeżdżającym przez

Berlin

przypominamy, że otrzymają najświeższe numery

„Kurjera Poznańskiego"

we wszystkich kioskach gazetowych

na dworcach i w wielkich **hotelach**

śpiewała dziatwa szkolna szkoły powsz. pod batutą swego kierownika p. Schenricha kilka pieśni, a na zamknięcie zebrania odśpiewano wspólnie „My chcemy Boga". (am.)

— * **Inowrocław.** (Ze Związku Podoficerów Rez. Z. Z.) Na ostatniem zebraniu Zw. Podof. Rezerwy po odczytaniu sprawozdania z ostatniego zebrania i podaniu do wiadomości komunikatów zarządu miejscowego, licznie zebrani wysłuchali referatu p. red. Kobierskiego o szpiegostwie niemieckiem i sowieckiem. Omawiano program uroczystości strzelania o odznakę państwową i nagrody, co będzie miało miejsce w Mątwach w dniu 31-go maja. Prezes Stow. p. Eckert został zamianowany przez miejski Komitet Wych. Fiz. i Przysp. Wojsk. komendantem jednej z sekcyj komitetu.

— (Zjazd Nauczycielstwa.) Zjazd Stowarzyszenia Chrześc. Nar. Nauczycielstwa Szkół Powsz. odbędzie się w dniach 26 i 27 maja. Program zjazdu obejmuje uroczyste nabożeństwo w kościele Najśw. Marji Panny, które odprawi ks. biskup Laubitz. Na zjazd przybędą przedstawiciele zarządu okręgowego oraz około 10 kół z całego województwa poznańskiego i liczni członkowie. Referaty i konferencje będą obejmowały sprawy pedagogiczne i zawodowo-organizacyjne. M. in. prof. Uniw. Pozn. Kazimierz Tymieniecki wygłosi referat na temat: „Znaczenie historyczne Pomorza". (cm.)

Strzelanie zielonoświąteczne

o godność króla kurkowego

Tradycyjnym zwyczajem rozpoczęły się wczoraj strzelania zielonoświąteczne poznańskiego Bractwa Kurkowego.

Rychło rano orkiestra wojskowa, jak każdego roku, odegrała pobudkę przed mieszkaniami władz zjednoczenia, miejscowego Bractwa, króla, rycerzy, prezydenta miasta itd.

Przed godz. 10-tą zebrała się brać na dziedzińcu wojewódzkim, gdzie major Türk złożył raport królowi, poczem w pochodzie udano się do kościoła Farnego na uroczyste nabożeństwo, które odprawił ks. kan. oficjał Zwolski. Ks. prał. Stychel w pięknem kazaniu podniósł więkową tradycję bractwa i przywiązanie do Kościoła katolickiego.

Po południu o godz. 3 członkowie bractwa zgromadzili się ponownie przed sekretarjatem Bractwa przy pl. Wolności, skąd przy dźwiękach wojskowej orkiestry pomaszerowano w karnym szyku przed udekorowany ratusz, gdzie już przebywał król w otoczeniu rycerzy, prezesa, świty ,władz i gości.

Wobec licznie zgromadzonej publiczności złożył komendant mjr. Türk raport królowi, który następnie w otoczeniu rycerzy pp. Wereszczako i Frankiewicza, prezesa Aleksandra Ratajczaka, wiceprez. Jaruszewskiego oraz wiceprezesa Zjedn. dyr. Maciejewskiego, dokonał przeglądu karnej kompanji. Następnie korowód, poprzedzony orkiestrą, udał się na Szeląg, gdzie przed strzelnicą król w otoczeniu ponownie odebrał paradę. W strzelnicy przemówił prezes Aleksander Ratajczak, witając przedstawicieli władz, króla, jubilatów, gości i wszystkich członków. Prezes podkreślił, że Br. Kurkowe, zarząd i członkowie przyczyniają się nietylko do utrzymywania nici tradycyjnej, owianej wielowiekową historją, wykazywującą poważne zasługi wobec państwa i narodu polskiego. Jako organizacja obywatelska, pełniąca za dawnych czasów służbę wobec królów polskich przez przeszło 500 lat, spełnia wiernie i wytrwale straż na naszych ziemiach zachodnich i wzmacnia ducha patrjotycznego oraz szerzy miłość dla ojczyzny. To też hasłem naszem jest: Bóg, honor i ojczyzna. W dalszym ciągu mówi prezes: Nasza korporacja winna być w czasach obecnych wzorem zalet i czynów obywatelskich i narodowych. Nasze strzelania, tak wielce umiłowane przez brać kurkową, winny być wysoko cenione, a nasz karabin winien być symbolem dla obrony naszej ukochanej ojczyzny. W innych krajach pojmuje obywatelstwo również to wielkie zadanie, do którego powołane są Bractwa Kurkowe. W zrozumieniu tego, my, Brać Kurkowa, wytrwale ćwiczymy zimową i latową porą, tu, na naszej strzelnicy, a od dziś rozpoczynamy tegoroczny konkurs o godność króla kurkowego. Zaszczyt ten najwyższy w naszej korporacji raz w roku osiągnąć może tylko jeden członek, a jest to dla zdobywcy tak wielki honor, że historja Bractwa naszego przy każdej sposobności wymienia jego osobę i zasługi. Łańcuch królewski, który istnieje od roku 1686 (czyli 3 lata po wyprawie króla Jana Sobieskiego pod Wiedeń) zawiera ogniwa szczerozłote każdego króla kurkowego z wyrytem jego nazwiskiem, zatem jest on jednym z wielu dokumentów, świadczących o świetności korporacji. Korporacja nasza, która w roku 1929 obchodziła jubileusz 675-letniego istnienia, zawsze stała wiernie i wytrwale na straży nienaruszalności naszej drogiej ojczyzny.

W końcu wzniesiono okrzyk na cześć Rzeczypospolitej i Jej Prezydenta, przyczem dano salwę, a orkiestra odegrała hymn narodowy. Tym samem oficjalne strzelanie zostało otwarte. Strzelanie rozpoczął dotychczasowy król p. K. Przybyła. Potem oddano strzały honorowe: prezes Aleks. Ratajczak na cześć Rzplitej Polskiej, komendant Zjedn. Jankowiak na cześć armji, mjr. Türk na cześć dowódcy DOK. VII, dyr. Maciejewski na cześć gen. Hallera, dalej dali strzały honorowe: członek zarządu Jaruszewski, radca Słomiński itd. Wszystkie strzały honorowe utkwiły w tarczy. Rozpoczęły się strzelania do tarczy królewskiej, wymarszowej, do tarczy pierścieniowych, płytkowych itd.

Przez wczorajszy dzień strzelano bardzo intensywnie — wszystkie bowiem tarcze były obstawione. Jak dotąd, na czoło wysunęli się pp. Jankowiak i Pogorzelski. Kto jednak zdobędzie godność króla zielonoświątecznego, dziś jeszcze przewidzieć trudno. Strzelanie potrwa przez cały tydzień. (z)

Zjazd pracowników elektrotechnicznych

W sali p. Jarockiej obradował w drugie święto zjazd delegatów Związku Pracowników Elektrotechnicznych Z. Z. P. Obrady zagaił prezes Związku p. Fieske. Wygłoszono szereg referatów między innemi p. inż. Reyowicz „O elektryfikacji w Polsce", p. Drzewiecki o organizacji zawodowej, p. Fieske o postępach elektrotechniki. Imieniem zarządu przedłożyli sprawozdania z czynności rocznej p. Matz jako skarbnik, p. Nowak im. komisji rewizyjnej. Zarządowi udzielono pokwitowania.

Bardzo długą dyskusję wywołał wniosek grupy w Bydgoszczy o wystąpienie ze Zjednoczenia Zawodowego Polskiego. W sprawie tej przemawiał pomiędzy innymi prezes centrali Zjed. Zaw. Polskiego p. Mańkowski. W tajnem głosowaniu znaczną większością głosów wypowiedziano się jednak przeciw wystąpieniu ze Zjednoczenia Zawodowego Polskiego.

We wnioskach filij pomorskich były żale na zatrudnianie monterów zagranicznych mimo braku zajęcia dla swoich. Szczególniej chodzi tu o firmy gdańskie i budowę kolei w Kapuścisko Małych pod Bydgoszczą.

W rezultacie długich obrad wybrano zarząd, w skład którego weszli m. in. pp.: Marjan Tomaszewski jako prezes, Michalak jako sekretarz i Matz jako skarbnik. Ponadto wybrano członków komisji rewizyjnej.

Na zjazd przesłał pismo okręgowy inspektor pracy p. dr. Mroczkowski. Imieniem korporacji Przemysłu Elektrotechnicznego złożył zjazdowi życzenia p. inż. Żołubak. Obrady trwały przeszło 8 godzin, uczestniczyli w nich również delegaci z Pomorza. (k)

Stronnictwo Narodowe

Koło Poznań-Śródmieście

Plenarne zebranie odbędzie się w środę 27 b. m. w salce Stronnictwa (św. Marcin 65). Referaty wygłoszą: prezes Dzielnicy Wielkopolskiej Sokolstwa p. Antoni Wolski n. t.

„Wspaniała manifestacja sokola"

omawiając wielki dzielnicowy zlot sokoli w dniach 4 i 5 lipca, oraz p. Karol Rzepecki n. t.

„Dwa pomniki — dwa symbole"

Prelegent podzieli się wspomnieniami z obchodu odsłonięcia pomnika grunwaldzkiego w Krakowie w 1910 r. i nawiąże do czekających nas uroczystości w Poznaniu.

O najliczniejszy udział w tem bardzo interesującem zebraniu uprasza

Zarząd.

Koło Poznań - Główna

Zebranie miesięczne Koła Stronnictwa Narodowego w Głównej odbędzie się w czwartek, dnia 28 maja 1931 r. o godz. 7,30 wieczorem w sali p. Jankowskiego przy ul. Głównej 111.

Referat wygłosi poseł m. Poznania p. Franciszek Górczak.

O liczne i punktualne przybycie członków, zwłaszcza pp. mężów zaufania, prosi

ZARZĄD.

RADJO

Programy radjofoniczne:

Środa, dnia 27 maja 1931 r.

Poznań (335 m) godz. **7.15** gazeta poranna; godz. **13.05** koncert gramofonowy; godz. 14.00 komunikaty; godz. **14.30** kwadrans Tow. Ziemianek Wielkopolskich; g. **15.50** „Obecny stan szkolnictwa zawodowego w Polsce"; godz. **16.10** kwadrans lotniczy; godzina **16.25** „Wiadomości z Bolszewji"; godzina **16.35** interludjum gramofonowe; godzina **16.45** kwadrans słowiański; godzina **17.00** audycja dla dzieci w wyk. „Wujcia Czesia"; godz. **17.45** koncert popularny (transmisja z Warszawy); godz. **18.45** świat książek; godz. **19.00** radjogawęda żołnierska; godz. **19.35** „Silva rerum"; godz. **20.00** koncert Europejski z Lipska via Warszawa; godz. **21.45** lekkie piosenki w wyk. chóru Warsa (transmisja z Warszawy); godz. **22.20** sygnał czasu, komunikaty; godz. **22.35** muzyka taneczna z kawiarni „Esplanada".

Warszawa (1412 m) godz. **12.10** muzyka gramofonowa; godz. **15.50** „Stan obecny szkolnictwa zawodowego w Polsce"; godz. **16.15** program dla dzieci; godz. **16.45** muzyka gramofonowa; godz. **17.15** pedagogja i terapja kryminalna"; godz. **17.45** koncert popularny w wyk. Ork. P. R. pod. dyr. Józefa Ozimińskiego; godz. **19.10** skrzynka pocztowa rolnicza; godz. **19.25** muzyka gramofonowa; godz. **19.40** Prasowy Dziennik Radjowy; godz. **20.00** koncert europejski z Lipska; godz. **21.30** kwadrans literacki; godzina **21.45** lekkie piosenki w wyk. Chóru Warsa; godz. **22.20** wywiad red. Jana Targa z gen. Józefem Dańcem p. t. „Temida i Mars"; godz. **23.00** muzyka lekka i taneczna.

Programy zagraniczne. Lipsk (259 m) 20.00 koncert międzynarodowy — 1. Mendelssohn - Bartholdy: „Hebrydy", 2. Schumann: koncert fortepianowy a-moll, op. 54, 3. Brahms: symfonja nr. 2 D-dur op. 75; **Koenigswusterhausen (1635 m)** 12.05 i 14.00 gramofon, 16.30 koncert z Bremeny, 20.00 transmisja z Lipska; **Budapeszt- (550 m)** 19.10 koncert ork. cygańskiej, 20.00 transmisja z Lipska; **Rzym (441 m)** 20.40 „Don Carlos" op. Verdiego.

KSIĘGI STANU CYWILNEGO

Zgony:

Jerzy Łasa 4 m. 4 d. Ludwika Piasecka, bez zawodu, 16 l. Franciszka Klimecka, bez zawodu, 32 l. Tomasz Owczarkowski, szofer, 45 l. Ludwik Depa, krawiec, 50 l. Marja Pakocka z d. Szambelanówna, 36 l. Joanna Leśniewiczowa z d Molewska, 25 l. Józef Modlibowski, właściciel dóbr rycerskich, 57 l. Izabela Chorzewska z d. Ziołecka, 39 l. Władysław Piątkowski, pomocnik gastronomiczny, 27 lat. Czesław Woźny 7 d. Ignacy Grześkowiak, robotnik, 17 l. Jadwiga Grajewska z d. Łukaszczykówna, 25 l. Berta Jakóbkowa z d. Reinschówna, 47 l Julja Wilamowska z d. Podsadnia, wdowa, 71 l.

RUCH W TOWARZYSTWACH

— **Narodowa Organizacja Kobiet, Koło Jeżyce.** Zebranie odbędzie się w środę, 27 bm. o godz. 20 w salce p. Tomikowskiego, ul. Szamarzewskiego 18.

— **Stow. Młodzieży Polskiej Poznań, św. Łazarz.** Nadzwyczajne plenarne zebranie odbędzie się 27 bm. o godz. 20,30 w Ognisku.

— **Sodalicja Panien Urzędniczek — Sekcja Eucharystyczna.** Zebranie odbędzie się w środę, 27 bm. o godz. 19,30, ul. Piekary 2.

— **Tow. Młodych Przemysłowców — Wydział Metalowy.** Zebranie plenarne odbędzie się 28 bm. o godz. 20 w lokalu p. Jarockiej, ul. Masztalarska 8 Wykład p. Obera.

— **Walne zebranie Towarzystwa Pomocy Naukowej** dla dziewcząt polskich odbędzie się 2 czerwca o godz. 4 w salce Hotelu Rzymskiego, Aleje Marcinkowskiego nr. 22.

Składki i pokwitowania

W administracji pisma naszego złożono w dalszym ciągu:

Na pomnik Serca Jezusowego: H. Wasiewiczowa z podziękowaniem za otrzymane łaski 10 zł; — S. P. z prośbą o opiekę i pomoc w przeprowadzeniu ważnej sprawy 100 zł; — razem z poprzednio pokwitowanemi 949,28 zł.

TEATRY

— * **Z Teatru Wielkiego.** Dziś rewjowo wystawiona nadzwyczaj wesoła operetka Kolla „Lady Chic" z udziałem pp. Tylewskiej, Grey, Karskiej, Sendeckiego, Raczkowskiego, Szpingiera, Warchalewskiego i Klichowskiego w partjach głównych; efektowne tańce układu p. Ciesielskiego z udziałem całego baletu z pp. Jedyńską, Martówną i Ciesielskim na czele; wspaniałe dekoracje projektu p. Dołżyckiego. W środę oryginalne dzieło Różyckiego „Casanova" z Stanisławem Drabikiem w roli tytułowej z Żmigród-Fedyczkowską, Bojar - Przemieniecką i najlepszemi siłami operowemi na czele; kierownictwo muzyczne dyr. Wojciechowskiego. Przedsprzedaż biletów w Teatrze Polskim od 10 do 17; ceny biletów począwszy już od 75 groszy.

Ada Sari w Operze poznańskiej. W najbliższych dniach odbędą się dwa występy gościnne tej jednej z najświetniejszych śpiewaczek koloraturowych. Ada Sari po nadzwyczajnych sukcesach zagranicą, ostatnio w Czechach, Szwecji, Węgrzech, Bułgarji, Jugosławji, Francji i Rumunji wystąpi po raz drugi w tym sezonie w operze poznańksiej w niedzielę w „Cyganerji" Puccini'ego

— * **Z Teatru Polskiego.** Dwa pożegnalne występy Antoniego Fertnera odbędą się dziś we wtorek i w środę. Dziś odegrana będzie kapitalna krotochwila R. Ruszkowskiego „Wesele Fonsia" z Antonim Fertnerem w roli Mrozika. — W środę ostatni występ, ukaże się „Noc sylwestrowa" po cenach popołudniowych. W popisowej roli komicznego Artura wystąpi p. Antoni Fertner.

— * **Najbliższa premjera.** Pod kierunkiem reżyserskim p. Kwiatkowskiego odbywają się codziennie próby wesołej i niezwykle dowcipnej komedji jednego z najwybitniejszych autorów francuskich doby obecnej Sachy Guitry „Zdobycie twierdzy". Utwór ten wchodzi na afisz Teatru Polskiego w czwartek.

— * **Z Teatru Nowego.** Dziś sztuka K. Leczyckiego p. t. „Sztuba", która w znakomitej obsadzie z pp. Czarnecką, Koronkiewiczówną, Bystrzyńskim i Rudnickim na czele święci olbrzymie sukcesy dzięki swemu aktualnemu tematowi, jak również walorom scenicznym i pierwszorzędnej grze artystów.

W środę sensacyjny reportaż szpiegowski „Matrykuła 33", przedstawienie zakupione przez D. O K. VII.

Jedyny w Polsce, bezkonkurencyjny chór rewelersów

CHÓR DANA

wystąpi w sobotę, 30 b. m., o 11 wiecz. w teatrze „Słońce".

Kto kiedykolwiek był w warszawskim teatrze „Qui Pro Quo" lub słyszał transmisje ich piosenek przez radjo, — ten napewno długo pozostanie pod urokiem tego świetnego zespołu, który z nieporównanym wdziękiem śpiewa najpiękniejsze piosenki, sentymentalne, wesołe, ludowe, charakterystyczne i nastrojowe.

CHÓR DANA na sobotnim wieczorze wykona szereg najpiękniejszych piosenek swego bogatego repertuaru. CHÓR DANA poraz pierwszy od czasu swego istnienia wystąpi w Poznaniu, nic więc dziwnego, że wszyscy oczekują występu tego z olbrzymiem zaciekawieniem.

Prócz chóru udział przyjmą: czarująca, pełna pikanterji gwiazda teatru „Qui Pro Quo" NIUSIA NOBISÓWNA, doskonała pieśniarka, oraz znany dobrze w Poznaniu doskonały conferencier, satyryk i humorysta WALERY JASTRZĘBIEC, świetny gitarzysta W. ŻYWOLEWSKI i doskonały piosenkarz MIECZYSŁAW FOGG. Zarówno nazwiska znakomitych wykonawców, jak i bogaty program — są najlepszą rękojmią, że sobotni wieczór CHÓRU DANA będzie prawdziwą atrakcją. Pomimo wielkich kosztów, **ceny biletów najniższe** 2—6 złotych. Do nabycia w składzie cygar p. Szrejbrowskiego, Gwarna 20. Tel. 56-38. zw 29 475

Teatr Wielki

DZIŚ — „Lady Chic".
Środa, 27. 5. „Casanowa".
Czwartek, 28. 5. „Księżna Cyrkówka".
Piątek, 29. 5. „Iris".
Sobota, 30. 5. „Księżna Cyrkówka".
Niedziela, 31. 5. „Cyganerja" — występ gośc. Ady Sari.
Poniedziałek, 1. 6. „Księżna Cyrkówka".
Początek o godz. 8 wieczorem.

Teatr Polski

DZIŚ — „Wesele Fonsia". — Występ gościnny Antoniego Fertnera.
Środa, 27. 5. „Noc sylwestrowa". — Ostatni występ gościnny Antoniego Fertnera. Ceny popularne.
Czwartek, 28. 5. „Zdobycie twierdzy. — Premjera
Piątek, 29. 5. „Zdobycie twierdzy.
Sobota, 30. 5. „Zdobycie twierdzy"
Niedziela, 31. 5. „Zdobycie twierdzy".
Poniedziałek, 1. 6. „Zdobycie twierdzy".
Początek o godzinie 8 wieczorem.

Teatr Nowy

Dziś — „Sztuba".
Środa, 27. 5. „Matrykuła 33" — przedstawienie dla wojska.
Czwartek, 28. 5. „Sztuba".
Początek o godzinie 8 wieczorem.
Bilety wcześniej do nabycia w składzie cygar p. Zygarłowskiego, narożnik ul. Gwarnej.

DZIAŁ KULTURY I SZTUKI

W NAUKOWYM POZNANIU

POZNAŃSKA KOMISJA SŁOWNIKA GEOGRAFICZNEGO

Z inicjatywy Polskiego Towarzystwa Krajoznawczego powstanie, jak donosiliśmy, nowy polski Słownik Geograficzny. Do współpracy nad tem niezmiernie doniosłem dziełem zostały powołane wszystkie regjony Polski, w ich liczbie oczywiście i Poznań, który właśnie śprzystąpił do organizacji swej pracy. Na sali wykładowej Instytutu Geograficznego odbyła się pierwsza konferencja zaproszonych członków Regjonalnej Komisji dla opracowania nowego Słownika Geograficznego Polski.

Zebranie otworzył prof. dr. Stanisław Pawłowski, jako delegat Warszawskiego Komitetu Redakcyjnego, poczem prof. dr. Józef Czekalski odczytał wskazówki dla Komisyj Regjonalnych. Nad ich treścią rozpoczęła się dłuższa dyskusja, w której przemawiali pp. prof. Eug. Frankowski, prof. Klich, prof. M. Rudnicki, prof. dr. A. Skałkowski, prof. dr. Kostrzewski, prof. dr. A. Jakubski, dyr. Kaczmarczyk, dr. Zaleski, woj. Moskalewski dyr. Kilarski, prof. dr. St. Pawłowski, prof. Kuchinka i inni. „Sownik" obejmować będzie oprócz terytorjum dzisiejszej Polski również i ziemie dawniej do nas należące. Kuratorjum przez przedstawiciela obiecało pomoc, mianowicie współpracę nauczycielstwa i oddanie do dyspozycji „Dziennika Urzędowego".

Pierwszym etapem prac Poznańskiej Komisji będzie zebranie t. zw. „voces" czyli haseł. Hasła te, zawierające wszystkie nazwy geograficzne, zostaną w formie kartoteki odesłane do Warszawy. Drugi egzemplarz zbioru pozostanie w Poznaniu. Okazało się, że niemal cały materjał owych haseł już jest skompletowany w Archiwum Państwowem a znakomity badacz nazw geograficznych, ks. Kozierowski ma w swej ewidencji ogromny materjał nazw polnych, leśnych, wiejskich, wodnych i t. p. Wystarczy więc zebrane nazwy przepisać i wysłać do centrali.

Przy wyborach do zarządu komisji prezesem wybrano prof. dr. St. Pawłowskiego pierwszym wiceprezesem ks. dr. Kozierowskiego, drugim dyrektora Kaczmarczyka, trzecim prof. dr. Adama Skałkowskiego, sekretarzem prof. dr. Józefa Czekalskiego, jego zastępcą mr. Marję Kiełczewską, skarbnikiem dyr. J. Kilarskiego. Do komisji rewizyjnej weszli pp. Lessner, Zaleski i Jabłczyński.

Główną troską Komisji będzie zebranie środków na opłatę prac ze „Słownikiem" związanych, gdyż Centralny Komitet żadnych funduszów na to nie przeznaczył. Postanowiono zatem zwrócić się z prośbą o pomoc finansową do samorządów.

Na koniec prof. dr. St. Pawłowski odczytał listę członków Komisji Poznańskiej a szereg szczegółów pracy na czas najbliższy odłożono do zebrania Zarządu Komisji. J. Mł.

Z Lwowskiego Tow. Naukowego. Sekcja Historji Sztuki i Kultury odbyła posiedzenie z odczytem dr. K. Lanckorońskiej, pt. „Raj Tintoretta w Pałacu Dożów w Wenecji".

Z Wileńskiego Tow. Przyjaciół Nauk. Wydział III odbył posiedzenie z referatem prof. Wróblewskiego pt. „O wartościach moralnych i prawnych".

Pisma nadesłane

„Tęcza". Zesz. 21. Treść: J. Kisielewski: „Dzień, którego nie było". — S.: „Kwiaty na tekturze". — A. Janta-Połczyński: „Międzynarodowa wystawa kolonjalna wyszła z powijaków". — (at): „Hypnoza stalowych szyn". — J. Szulc: „Pszczoły w roli radjostacji". — W. Zechenter: „Film wiosenny". — J. K.: „Sztuka świateł i cieni". — M. Moskwianka: „Historja o Piotrze". — j. k.: „Zgon Zdzisława Dębickiego". — Światłocienie. — W. Noskowski: „Życie teatralne. — Notatki. — Powieść i nowela. — Rozrywki umysłowe. — Humor i satyra.

„Przegląd Księgarski". Nr. 10. Treść: „W sprawie reklamy na najbliższy sezon gwiazdkowy" I. Rzepecki. — „Działalność wydawnicza", dr. W. Gottlieb. — „Ankieta w sprawie powstania i kształtowania się zagadnień związanych z książką", J. Pękalski. — „Zarys papiernictwa do użytku pracowników książki, podług wykładów inż. M. Gallasa i St. Tyburskiego. — Trybuna księgarska. — Sprawy podatkowe. — Wiadomości handlowe. — Prasa polska o sprawach książki. — Dział urzędowy Związku Księgarzy Polskich.

BETON I SOCZEWKA

Niepotrzebne podziały — A przecież bazylika... — Żywe zwierzę ze stali — Piękno celowości — Fotografja a malarstwo — Przebrzmiałe dźwięki — Droga idzie inną stroną.

Warszawa, 23 maja.

Może nigdy tak silnie i przekonywująco nie dźwięczało starożytne przysłowie „Ars una, species mille", jak w obecnem stuleciu słabych prądów i mocnych postanowień. Niewiem kto, i na czyj użytek, podzielił sztuki plastyczne na malarstwo, rzeźbę i architekturę, kto postanowił, że pomnik bitwy narodów w Lipsku należy pomimo całą ohydę uważać za dzieło architektury, a Brooklynbridge w Newyorku tylko za „cud techniki"? Nie wiem tego, tak samo jak nie wiem z jakiej przyczyny czynimy wyjątek dla rzymskich wodociągów, o których czytamy we wszystkich podręcznikach historji sztuki, a zżymamy się na myśl, że świątynia Opatrzności Bożej mogłaby być podobną do... „gazowni"! Niegdyś, a było to bardzo dawno, w początkach chrześcijaństwa, przekształcono giełdę rzymską czyli bazylikę na pierwszy kościół chrześcijański, po dziś dzień wszelaka brać z pod sztandaru św. Łukasza najbardziej się wzrusza widokiem owych zmurszałych, starych, rzymskich bazylik, pamiętających czasy pierwszych Ojców kościoła.

Leży przedemną książka, wytwornego znawcy sztuki, paryżanina Elie Faure'a „Histoire de l'art". Na str. 490 tomu czwartego czytam:

...Świat się przekształca. Płynność walorów plastycznych odpowiada niezdecydowaniu wiedzy i zasadniczej podstawowej chwiejności życia, którą odkrywają nam biologowie — a próba ustalania rytmu architektonicznego odpowiada zbiorowej obronie przeciw chwiejności...

I pokazując wspaniałe fotografje objektów przemysłowych, Faure dodaje:

Oto wysokie kominy, podobne do kolumn świątynnych, żywe zwierzęta ze stali mające serce, wnętrzności, nerwy, oczy... oto milczący patrol kopuł astronomicznych które idą za ruchem niebios, oto olbrzymie hale, nagie fasady fabryk, katedry poświęcone okrutnemu bożyszczu które nie zna niczego, jak tylko produkcję bez końca!.

Sztuka jest jedna, a genjusz ludzki, jak zrządzenia Opatrzności, niezbadanemi kroczy drogami. Każdy dzień przynosi nowe zdobycze, a ten, kto ogląda się za siebie, kto dobrowolnie ogranicza zakres swoich środków, musi ulec w powszechnym wyścigu pracy ku doskonałości. Takie mniejwięcej refleksje nasunął mi V salon międzynarodowy fotografiki w Polsce, urządzony staraniem Polskiego Towarzystwa Miłośników Fotografji „w salonach Warszawskiego Klubu Urzędników Państwowych".

Każdy miewa swoje słabostki. Michał Anioł kupował ziemię ażeby przywrócić wspaniałość swego rodu spokrewnionego z Barbarossą, a nasi fotografowie, przykrywszy głowę czarnem suknem, oglądając świat wyłącznie na matówce aparatów fotograficznych i to do góry nogami, niedostrzegają sensu głównego sztuki fotograficznej, zabawiając się w mizerne plagjatorstwo przeżytego impresjonistycznego malarstwa. Śmiech pusty bierze, gdy czytamy katalog wystawy naszpikowany takiemi kwiatkami „literatury": „Misterjum leśne", „Rytm fal", „Światło i cień", „Tragiczna groteska", „Uśmiechy", Światło dni minionych", „Samotność" i t. d. i t. d.

Czyż naprawdę genjusz ludzki po to odkrył tajemnicze procesy chemicznych związków srebra, ażeby nieumiejąca rysować, a więc pozbawiona talentu grafomanja pięciu części świata uszczęśliwiała ludzkość portretami różnych „Wisiek", „Westalek", „nenufarów" w „czerni", w „bieli" lub na surowo?...

Nie, panowie fotografowie. Malarstwo nie na tem polega. Wy myślicie, że chodzi o to, żeby było podobne? Ależ to co wy robicie nie jest podobne do niczego! Dopóki kinematograf udawał teatr, robił głupstwo. Teraz, gdy kino zdobyło swój styl, teatr wziął się na sposób i nuże podrabiać kino. Robi jeszcze kapitalniejsze głupstwo. To, że Mistinguett fascynuje tłumy, nie znaczy bynajmniej, że każda utleniona staruszka może się mizdrzyć jak podlotek. Tam, gdzie zaczyna się sztuka wszystko jest kwestją stylu i talentu.

Otóż sztuka fotograficzna ma swój własny świat. Świat ten jest tak rozległy, że niepodobna dzisiaj wyznaczać jego granice. Mikroobjektywy Bloosfelda otwierają przed nami nieznane światy, które on sam nazwał „Praformą sztuki", a teleobjektywy Henselinga ukazują zdumionym oczom „Nowe światy kosmosu"! Kto, poza „Wiśką" lub jej adoratorami, sięgnie po jej fotografję? Czyż poto jest salon międzynarodowy? Codziennie „magazyny" całego świata rzucają na rynek setki, tysiące fenomenalnych królowych piękności. Fotografje paryskiego Manuel'a czy amerykańskiego „Paramount'u są w tym zakresie bezkonkurencyjne, a mimo to wartość ich jest, że tak powiem konsumpcyjna. Nabywa się je, przegląda, i obojętnie odrzuca. Tymczasem dzieło Bloosfelda rozeszło się po świecie w dziesiątkach tysięcy egzemplarzy i nadal jest rozchwytywane, krytyka całego świata pisze o niem z entuzjazmem. Poza mikroskopem i teleskopem, mamy zdjęcia lotnicze, etnograficzne i wiele innych. Hurliman, który w oparciu o potężną firmę wydawniczą rozpoczął 33 tomowe dzieło fotograficzne „Orbis terrarum" stanął obecnie już o własnych siłach i... robi majątek. Wydaje także znakomity miesięcznik etnograficzny „Atlantis". W Anglji, Ameryce, Francji, wszędzie, rozwija się sztuka fotograficzna, niema dziedziny życia, do którejby nie przeniknęła. Jednej, jedynej zapory przełamać niezdoła: retrospektywnej umysłowości miłośników ...fotografji.

— — — — — —

Ja ci powiadam Łazarzu: wstań!

Dr. Lech Niemojewski.

ŻYCIE KULTURALNE

MUZYKA

Symfonika we Lwowie. Piszą nam ze Lwowa: Ostatni w sezonie popis symfoniczny Tow. Muzycznego przyniósł wspaniały program z Noskowskiego „Stepem" i Melcera koncertem fortepianowym na pierwszym planie. Koncert odegrała prof. Ottawowa. Poza tem wykonano Leonorę III Beethovena, oraz koncert skrzypcowy d-dur Brahmsa który odegrał prof. Czapliński, dodając kadencję własnej kompozycji. (ml)

Haydn w Warszawie. Donoszą nam z Warszawy: Na poranku w Filharmonji wykonano Haydna „Stworzenie świata". Sola odśpiewali pp. Polińska-Lewicka, Bregy i Wraga, towarzyszyła orkiestra Filharmonji, chóry składały się z Kapeli Ludowej prof. Kazury oraz z chóru państwowego seminarjum nauczycielskiego przy Konserwatorjum. Dyrygował p. W. Laski. (mw)

TRZY BALETY POLSKIE WYSTAWIONO W WARSZAWIE

Z Warszawy donoszą nam: Opera w Teatrze Wielkim, nie mogąc publiki przekonać do siebie śpiewem, który rozbrzmiewa przed chronicznie pustemi krzesłami, uciekła się do tańca i dała wieczór baletów polskich. Dyr. Dołżycki odkopał w bibljotece Tow. Muzycznego nieznany balet Moniuszki „Na kwaterze", skomponowany w r. 1868. Dodano do tego bezpretensjonalnego utworu dwa dzieła nowsze, „Fauna i Psyche", Rytla oraz „Świteziankę" Eugenjusza Morawskiego, który porzucił jak wiadomo Paryż, i na stałe osiadł w Warszawie. Dzieło Rytla jest choreograficzną transpozycją znanego jego utworu symfonicznego „Święty gaj", który był wielokrotnie wykonywany z wielkiem powodzeniem. „Świtezianka", luźnie tylko związana z balladą mickiwiczowską, osnuta jest na czasach prasłowiańskich. Okrutny kneź Ryś kocha się w pięknej Sagnie, kochance drwala i załatwia się z rywalem w ten sposób, że go każe zamknąć w więzieniu. Zrozpaczona Sagna topi się w jeziorze i zostaje świtezianką. W drugim akcie drwal przywieziony nad jezioro, wywabia Sagnę umarlicę z fal dźwiękami swej fujarki a kneź zaleca się do niej i w końcu każe drwala zabić. Wodnica mści się za to, zwabia knezia w jezioro i wciąga go na dno. Muzyka Morawskiego spotkała się z ogromnym sukcesem, jako utwór niezwykle dekoracyjny, pełen inwencji i świetnie instrumentowany. Natomiast wystawa i część choreograficzna trąciła szablonem i poprostu nieudolnością. Widzom przypomniała się dawana w jednym z teatrzyków rewjowych parodja stylu baletowego „Wieszczka mamek". Jeżeli opera warszawska ma być czemś więcej niż źródłem dochodu dla śpiewaków i dl aurzędników administrujących, to musi się ją przefasonować od szczytów po sutereny. I balet tak samo. (mw)

POLONICA WŁOSKIE

Najdawniejsze Mickiewicziana. Za najdawniejszy we Włoszech odgłos twórczości Mickiewicza uchodził dotąd przekład „Ksiąg pielgrzymstwa" wydany w Lugano 1834 r. Tymczasem okazuje się, że jeszcze wcześniej, bo już w czasie pierwszej podróży Mickiewicza do Włoch a więc gdzieś w 1830 r., w jakiemś piśmie weneckiem ukazał się przekład niektórych sonetów krymskich, dotąd nieodszukany. Kult Mickiewicza we Włoszech szerzył Mazzini, ogniskiem tego kultu w latach czterdziestych ubiegłego wieku było pismo „La favilla" (Iskra), wychodzące w Tryjeście. Tutaj to Pucić (Orsato Pozza) w latach 1842—4 pisał o Mickiewiczu i tutaj w r. 1843 ukazał się pierwszy nieznany bliżej przekład „Improwizacji" z 3-ej części „Dziadów". Dzieje kultu Mickiewicza we Włoszech zasługuja na osobna monografję. (PJ)

LITERATURA

Wieczór autorów wileńskich. Piszą nam z Wilna: Zamiast kolejnej Środy Literackiej odbył się wieczór autorów miejscowych. Recytowali swoje utwory prozą i wierszem pisane pp.: T.Bujnicki, W. Dobaczewska, W. Hulewicz, T. Łopalewski, E Masiejewska, H. Romer-Ochenkowska J. Wokulska-Piotrowiczowa i J. Wyszomirski. (wl)

REZERWATY DLA PTAKÓW.

W chwili gdy ogrody i lasy zadźwięczały znowu śpiewem skrzydlatych artystów, warto przypomnieć, że opieka nad ptactwem w Polsce stanowi ważną dziedzinę ochrony przyrody i że ma już za sobą sporo pracy wykonanej. Organizuje tę opiekę państwowa Rada ochrony przyrody, działająca pod przewodnictwem prof. dr. Wł. Szafera. Dzięki zabiegom Rady powstały już trzy rezerwaty dla ptaków. Jeden dla szczurka-pszczołojada na Podolu, oraz dwa dla czapli — około Fordonia i w Czaplińcu około Rajgrodu. — Czwarty rezerwat powstał niedawno w Zakopanem, założony przez tamtejsze „Kółko ochrony ptaków". „Sekcja ochrony ptaków" przy Radzie apeluje do wszystkich przyjaciół skrzydlatej rzeszy, aby przyczynili się do tworzenia dalszych rezerwatów. Ptactwo nasze nietylko ożywia swym świergotem i śpiewem każdy zakątek, ale przynosi też ludziom pożytek, walcząc ze szkodnikami roślin.

Akcja ta rozwija się w całej Europie, bo wielce jest potrzebną. Przed kilku jeszcze laty ginęło we Włoszech około dziesięciu miljonów ptaków, zabijanych czy to dla pięknego upierzenia, czy na wymyślne potrawy, czy poprostu dla zaspokojenia instynktu niszczycielskiego. W południowej Francji liczba ptaków zmniejszyła się w ostatnich latach o 80%. Obecnie ożywia się tam ruch obrony ptactwa. Osoby prywatne zadeklarowały na rezerwaty dla ptactwa blisko trzydzieści tysięcy hektarów lasów, parków i pól. We Francji istnieje blisko półtora tysiąca schronisk dla ptaków. Należy się spodziewać, że i u nas akcja ta spotka się z poparciem społeczeństwa. Szczególnie w porze wiosennej ważne jest zabezpieczenie gniazd ptasich przed złupieniem. A największymi wrogami ptactwa i gniazd są, obok błąkających się półdzikich kotów, również nawpół dzikie gromady dwunożnych barbarzyńców, które bezmyślnie niszczą gniazda i strzelają do ptaków z proc i flobertów. (op)

RUCH REGJONALISTYCZNY

„Jastre" na Kaszubach. Badacz zwyczajów i podań kaszubskich Jan Patock w ostatnim zeszycie dwutygodnika regjonalnego „Od naszego morza". opisuje stare zwyczaje na Kaszubach w czasie Wielkanocy, zwanej w tamtejszem narzeczu „Jastre". Podkreśla autor nader ścisłe przestrzeganie postu, zwyczaje przy święceniu „palm" i tzw. „święconego". Uzupełnia swe wywody przytaczaniem śpiewanych w tym czasie pieśni. Pozatem w osobnym artykuliku jest omawiana rozbudowa Gdyni. R. Bergiel kończy swą prac ęo Gdańsku i morzu w poezji polskiej. Nowelka i urywek z powieści Gralińskiego „Klasztor i morze", oraz dział wiadomości bieżących, szarad i fgilkiów uzupełniają zeszyt pożytecznego, a starannie wydawanego pisemka. (J. St.)

Książki nadesłane

Dr. Wanda Dobrowolska: „Śląsk i Ślązacy w powieści polskiej". Odbitka z „Zarania śląskiego" r. VII. z. I.

Artur Schroeder: „Kazimierz Sichulski (Karykatury). Kraków. Gebethner i Wolff.

Karol Berger: „Piekło pod Trzema Krzyżami". Nakł. autora. Skł. gł. w księg. Macierzy Szkolnej w Czeskim Cieszynie.

RUCH MŁODYCH

Redaktor odpowiedzialny: Roman Fengler.

Wasza służba jest pracą w ordynku narodowym

Przemówienie ks. prałata Prądzyńskiego podczas uroczystości przyjęcia 160 kandydatów do O. W. P. w dniu 16 b. m.

(w streszczeniu).

Dawno przyglądam się bacznie i trzeźwo waszemu ruchowi. Widzę w nim siłę poważną, która pokierowana dobrze, może się stać błogosławieństwem dla narodu i państwa.

Dzisiaj przybyłem po raz pierwszy do was, mając ku temu ważne powody. Pragnę organizacji waszej okazać życzliwość i zaufanie. Obserwacja moja dała bowiem jako wynik dobry pewność, że nie chcecie być klubem dyskusyjnym, albo wzajemnej adoracji, ale potraficie patrzeć krytycznie w głąb siebie i właściwie odnosić się do zagadnień ideowych i organizacyjnych.

Cieszę się, że nie mam dla was żadnych łask i obietnic, których dzisiaj tak często nie szczędzi się w stosunkach z młodzieżą. Wy na szczęście nie należycie do gatunku, który się kupuje. Niosą wam za to wielką życzliwość i przyjaźń.

Radbym przemawiał w tej chwili tak, abym był słyszany poza ścianami tej sali.

Radbym powiedział społeczeństwu całemu, zwłaszcza zaś czcigodnym moim braciom kapłanom, że tworzycie organizację uczciwą i zacną, drogą jasną i rzetelną dążącą do celów promiennych. Radbym zwrócić się do szerokich zastępów młodzieży z apelem, aby chcąc dobrze służyć Ojczyźnie, nie marnotrawiła czasu i młodości na rzeczy błahe a często niedobre, ale w waszych znalazła się szeregach. Dzisiaj kończy się tydzień wielkich i bohaterskich wspomnień. Wskażę na wspaniałą postać biskupa — męczennika św. Stanisława, albo Jana św. Nepomucena, czy też błogosławionego Andrzeja Bobolę, którzy w mężnem wyznawaniu zasad nie cofnęli się nawet przed wyszukaną, męczeńską śmiercią. W ich ślady wstąpili ci wasi koledzy, którzy pięć lat temu na ulicach stolicy nie poskąpili swej młodej, rycerskiej krwi w obronie prawa i sprawiedliwości. Przedwczorajsza uroczystość Wniebowstąpienia Pańskiego odrywa od wyłącznego zapatrzenia się w ziemię i wskazuje na cel najwyższy oraz na niezmienną wartość dóbr duchowych.

Potrzebne są takie szczytne wskazania wam, sposobiącym się do wielkiej służby...

Wasza służba jest pracą w ordynku narodowym. Nie jesteście jednak nieprzyjaciółmi ludzkości, ale rozumiecie, że t.. zw. ideałowi wszechludzkiemu służy się najpożyteczniej przez uczciwe rozwiązanie własnych ideałów narodowych.

Jesteśmy w nowennie wielkiego święta, które jest niejako „magna charta" odrębności narodowych, złączonych harmonijnie wspólną religją.

Duch św. zstępując na Apostołów, wyposażając ich darem języków uznał i uświęcił odrębności narodowe, dając Kościołowi i w tej mierze wskazanie, któremu jest wierny po wszystkie czasy.

Przyspasabiając się do przyszłej pracy narodowej zagłębiacie się w dzieje i sprawy swego narodu, wsłuchujecie się w słowa wielkich przywódców duchowych, między którymi pierwszym nam jest Roman Dmowski.

Kładąc podwaliny pod charakter, dążąc do podstawy cnót wszelkich tj. do wyrobienia wewnętrznego płynącego z wiary, idziecie za głosem Kościoła, którego wiernymi jesteście synami i córkami.

Pragnąłbym, abyście m. i. bardzo dokładnie zaznajamiali się z wielką postacią obecnego Papieża, którego Encykliki są skarbcem mądrości nie z tego świata i zasad niewzruszonych. Zagadnienia polityczne, kto inny wam zapewne lepiej wyłoży, niżbym ja potrafił. Pragnę za to wam wskazać niektóre zadania bliskie waszej ideologji.

Po ukończeniu studjów zabierzcie się do wewnętrznej misji narodowej i do kolonizacji ducha polskiego. Nie spoczniijcie prędzej, aż nie uczynicie miast kraju polskiemi, aż nie pozyskacie jaknajszerszych warstw dla świadomości narodowej.

Dążcie do stworzenia wielkiej, potężnej opinji publicznej.

Na zewnątrz zaś policzcie pilnie i skrupulatnie rodaków naszych, rozsianych na całym świecie i otoczcie ich opieką. Zazdrośni bądźcie o każdą duszę polską, o każdą kroplę krwi polskiej, nie pozwalając jej oddawać na wzmocnienie obcych narodów. Najpewniejszym sojusznikiem jest i pozostanie zawsze moc własnego narodu.

Bądźcie bojowymi w dobrem tego słowa znaczeniu!

Z bólem czytam o burzy zaczynającej szaleć w słonecznej Hiszpanji, zagrażającej wolności sumienia, kościołowi i jego sługom, niszczącej bezcenne zabytki kultury chrześcijańskiej. Lud katolicki zastygł niejako w sennym bezwładzie.

Nie takimi mnie się wydajecie.

Jestem pewien, że gdyby świętokradcza ręka podniosła się na nasze świętości religijne i narodowe, wtedy wasze ramię, jak piorun skruszyłoby zbrodnicze zakusy. — Ponieważ to wszystko pragnąłem wam serdecznie powiedzieć, przybyłem z życzliwością i przyjaznem „Szczęść Boże".

Wasz miecz, wzięty po Chrobrym niechaj pozostanie zawsze symbolem dobrej rycerskiej roboty!

Gdy do raportu stają krocie Młodych

Tak było ubiegłej niedzieli w Kościanie, w Lubawie i w Sierakowie

W niedzielę, 17 maja odbyły się w obrębie dzielnicy zachodniej, obok licznych zebrań Młodych, trzy imponujące zjazdy powiatowe, mianowicie: w Kościanie, Lubawie na Pomorzu i Sierakowie.

Zjazd powiatowy Młodych O. W. P. w Kościanie zgromadził około 500 osób w wielkiej sali Sokoła po uroczystem nabożeństwie oraz złożeniu wieńca na grobie poległych na cmentarzu, gdzie przemówił do Młodych w patrjotycznych słowach ks. prob. Bednarkiewicz. Na zebraniu zjazdowem przemawiali z ramienia władz Obozu Wielkiej Polski koledzy: poseł Młodych Ryszard Piestrzyński, red. Roman Fengler i red. Jerzy Drobnik. Do raportu, który odebrał przedstawiciel Komitetu Młodych O. W. P. Dzielnicy Zachodniej kol. red. Fengler, stanęło 240 Młodych. Pod koniec zjazdu przyjęto do szeregu O. W. P. około 50 nowych członków.

Zjazd w Lubawie zgromadził zgórą 400 delegatów z 22 placówek miejskich i wiejskich. Po nabożeństwie w kościele parafjalnym, a następnie wspólnym obiedzie, rozpoczęły się obrady zjazdu, na których wygłosili referaty: referent organizacyjny Komitetu Młodych O. W. P. Dzielnicy Zachodniej kol. red. Fikus oraz kierownik bydgosko-nadnoteckiego okręgu Młodych O. W. P. kol. red. Zb. Łukaczyński. Przemawiał również poseł Kamiński. Po potępieniu niemieckich zakusów na ziemie zachodnie przez kol. red. Madejskiego z Torunia nastąpił uroczysty moment przyjęcia 150 nowych członków oraz doręczenia im „szczerbców" Chrobrego.

Wielkie zebranie organizacyjne placówki Młodych O. W. P. dla Sierakowa i okolice zgromadziło przeszło 450 osób, w tem wielu ze wsi. Po zagajeniu zebrania przez kol. Ad. Serafinowskiego wygłosił przemówienie delegat Komitetu Dzielnicowego kol. Jan Wyganowski z Poznania. Wśród ogólnego entuzjazmu postanowiono założyć placówkę Młodych O. W. P., której kierownikiem został mianowany kol. Serafinowski. Na koniec przemawiał jeszcze kol. Witold Górny z Poznania. — Sanatorzy sierakowscy zamierzali zebranie to rozbić, jednakże wobec zdecydowanego stanowiska narodowców odstąpili od niecnych planów.

KRONIKA ORGANIZACYJNA

Z Wydziału Grodzkiego

— Kompanja Młodych O. W. P. w Poznaniu przedmiotem owacyj ulicznych. Na uroczystości związane z obchodem święta narodowego 3-go Maja w Poznaniu delegowały władze Wydziału Grodzkiego Młodych O. W. P. m. Poznania kompanję Młodych w sile około 200 ludzi. Młodzi O. W. P. po zbiórce na dziedzińcu przy św. Marcinie 65, gdzie mieszczą się lokale Obozu Wielkiej Polski, wyruszyli w pochodzie na nabożeństwo do Tumu. Następnie Kompanja Młodych wzięła udział w pochodzie i defiladzie towarzystw i organizacyj poznańskich. Pojawienie się Kompanji Młodych, przed którą niesiono transparent z napisem „Obóz Wielkiej Polski" oraz godło organizacji = piękne miecze Bolesława Chrobrego = przyjęli mieszkańcy Poznania, burzliwemi oklaskami oraz głośnem wiwatowaniem. Z wielkiem uznaniem wyrażano się o postawie Młodych, maszerujących w pięknie prezentującej się kolumnie. Niemilknące wiwaty towarzyszyły Kompanji Młodych Obozu Wielkiej Polski podczas defilady ulicą Wjazdową i powrotu do śródmieścia. Młodzi z śpiewem hymnu Młodych wrócili ulicami: Jasną, Fredry, 27-go Grudnia, Fr. Ratajczaka na ul. św. Marcina, gdzie przed siedzibą O. W. P. nastąpiło rozwiązanie kolumny marszowej. Wystąpienie Młodych znalazło żywy oddźwięk w prasie lokalnej i warszawskiej, dając powód do rozlicznych komentarzy.

— Przyjęcie 160 Młodych do grupy akademickiej O. W. P. w Poznaniu. W sobotę dnia 16 maja odbyła się w sali Królowej Jadwigi imponująca uroczystość przyjęcia 160 nowych członków do szeregów grupy akademickiej Młodych O. W. P. w Poznaniu. Zebraniu przewodniczył kol. Przemysław Warmiński, a referaty wygłosili przewodniczący Komitetu Młodych O. W. P. Dzielnicy Zachodniej kol. Jan Zdzitowiecki oraz wielki przyjaciel młodzieży ks. prałat Prądzyński. Po krótkich przemówieniach kol. Warmińskiego i Wyganowskiego nastąpiło uroczyste przyjęcie 160 kandydatów na członków przez wręczenie im oznak O. W. P. — „szczerbców" Chrobrego wraz z legitymacjami. Piękną uroczystość zakończono odśpiewaniem hymnu Młodych.

Z Dzielnicy Zachodniej

— Święto Młodych w Śmiglu. W czwartek 14 bm. odbyła się w Śmiglu uroczystość dekorowania członków miejscowej placówki Młodych O. W. P. odznakami organizacyjnemi. Uroczyste zgromadzenie odbyło się w sali Strzelnicy, ozdobionej portretem R. Dmowskiego, oraz hasłem „Młodzi czuwajcie". Zebranie zagaił kierownik placówki śmigielskiej, kol. Grabowski, poczem na jego prośbę objął przewodnictwo czcigodny ks. prob. Nowak, który wygłosił piękne przemówienie na temat pracy dla Ojczyzny. Po raporcie i odśpiewaniu hymnu Młodych przemawiał delegat Komitetu Młodych Dzielnicy Zachodniej, kol. Nowacki, któremu podziękowano gorącemi oklaskami. Nastąpił moment uroczystej dekoracji, przyczem przemówił powtórnie do Młodych ks. proboszcz Nowak. Imieniem Młodych powiatu kościańskiego składał życzenia placówce śmigielskiej kol. Bielawski. Przed zakończeniem uroczystości przybył referent organizacyjny Dzielnicy, kol. red. Fikus, który przemówił do zebranych w porywających słowach. Zebranie zakończono odśpiewaniem hymnu Młodych.

— Uroczyste zebranie Młodych O. W. P. w Środzie. Sprawnie funkcjonująca placówka Młodych O. W. P. w Środzie urządziła w niedzielę, 10 maja r. b., uroczyste zebranie, połączone z dekorowaniem mieczami Chrobrego. Zebranie otworzył kierownik placówki kol. Tyrakowski, poczem delegat Komitetu Dzielnicowego kol. Jan Wyganowski odebrał raport. Zkolei kol. Wyganowski wygłosił treściwy referat nt. „Dlaczego młode pokolenie musi zajmować się polityką?". Wywody prelegenta przyjęto burzliwemi oklaskami. W dalszym ciągu zebrania kol. Wyganowski udekorował 20 Młodych mieczami Chrobrego. Zebranie zakończono hymnem Młodych. Do kierownictwa placówki wpłynęło przeszło 25 nowych zgłoszeń na kandydatów O. W. P.

— W Nakle urzęduje kierownictwo wyrzyskiego wydziału powiatowego Młodych O. W. P. Dnia 14 bm. odbyło się w Strzelnicy zebranie Młodych O. W. P. przy udziale kilkudziesięciu członków i kandydatów. Po złożeniu raportu kierownikowi wojewódzkiemu red. „Gazety Bydgoskiej" kol. Łukaczyńskiemu, zebranie zagaił kierownik placówki grodzkiej kol. Banaś, witając posła J. Petryckiego. Po przemówieniu red. Łukaczyńskiego dotyczącem spraw organizacyjnych, doskonały referat o celach i zadaniach młodego pokolenia wygłosił poseł Petrycki. Porywające wywody prelegenta, zebrani nagrodzili oklaskami. Po omówieniu spraw bieżących oraz przyjęciu kandydatów w poczet członków, red. Łukaczyński dokonał mianowania kierownictwa placówki grodzkiej w Nakle, które jednocześnie będzie pełniło funkcje wydziału powiatowego Młodych O W. P. na powiat wyrzyski. Kierownictwo placówki w Nakle zorganizowało szereg placówek wiejskich. Zebranie zamknięto w podniosłym nastroju, po odśpiewaniu hymnu Młodych.

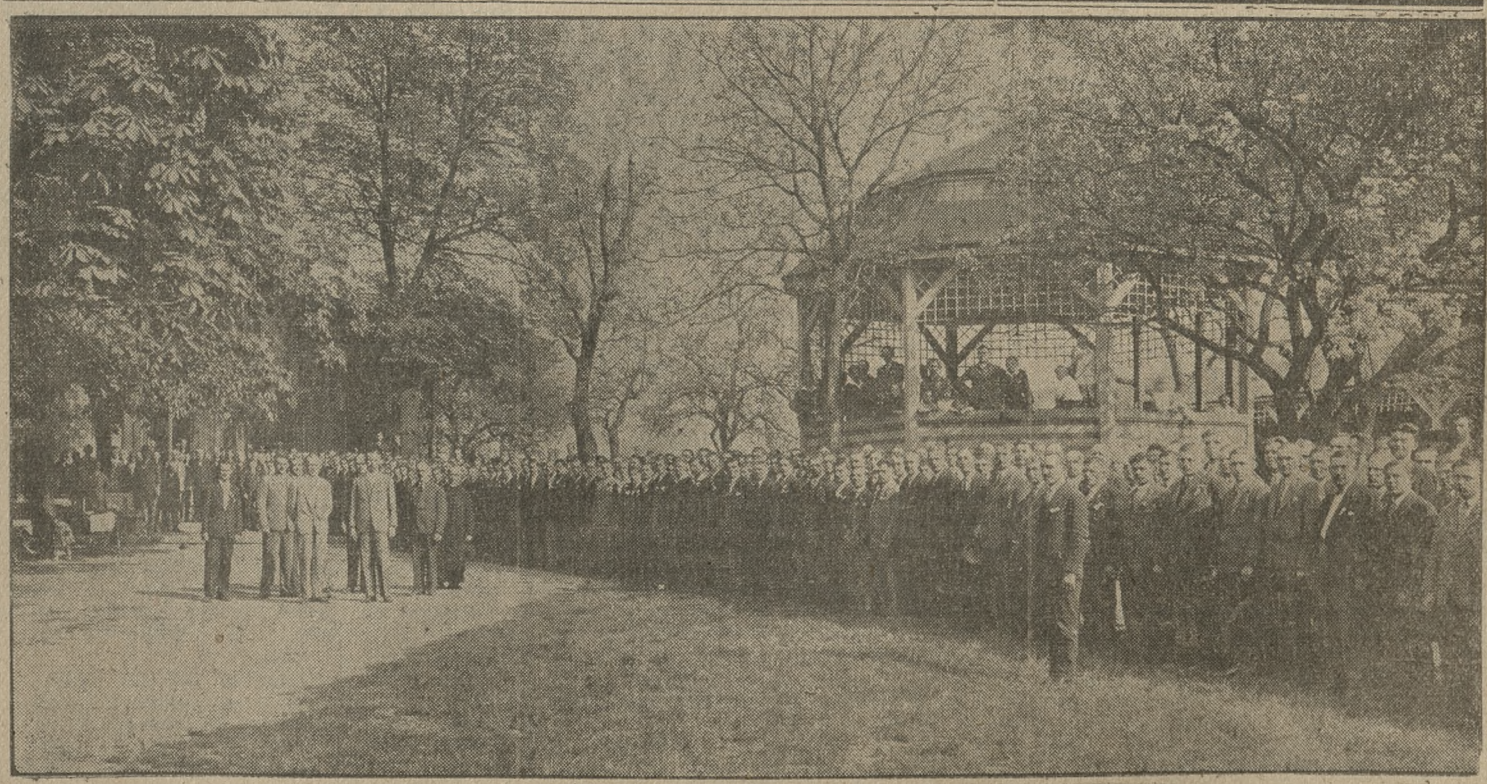

Czuwamy!!...
Młodzi kresowego powiatu wolsztyńskiego stanęli do raportu.

SPORT

Gry sportowe

Turniej koszykówki miejskiego komitetu w. f. i p. w. przyniósł następujące wyniki: „AZS" II i „Warta" V 26:18 (14:12); „Warta" VII i „Sokół" II 25:23 (11:11); „Znicz" i „Legja Mocarstwowa" 122:0 (!); „Warta" IX i „Warta" III b. g. 30:0.

Szczypiorniak: „AZS" I i „AZS" II przełożono na późniejszy termin; „Warta" II i „Sokół" I b. g. 5:0; „Warta" V i gimn. Mickiewicza I b. g. 5:0; „Warta" III i gimn. „Czajkowskiego" II b. g. 5:0; „Warta" II i „Warta" IV 5:2. (in)

Hazena. Turniej komitetu w. f. i p. w. na m. Poznań: „Warta" I i „AZS" I 5:0 (w. o.); „Warta" II i „Sokół" I 5:0 (w. o.); „Warta" III i „AZS" II 16:2 (6:1). (ig)

Hokej

Turniej o mistrzostwo Poznania i puhar miejskiego komitetu w. f. i p. w. przyniósł następujące wyniki: „Warta" I i „Lechia" II 5:0 (3:0); „Lechia" I i „AZS" w o. 3:0; spotkanie towarzyskie 1:0 dla „AZS"; „Warta" I i „Lechia" I 2:0 (1:0; „Lechia" II i „Warta" II 2:0 (0:0); „Czarni" I i „AZS" I 2:0 (0:0); „Czarni" i i „Czarni" II 8:2; „Berger" I i „Warta" II 1:1. (in.)

Hippika

W klasycznej gonitwie o nagrodę „Rulera" 15 tys. zł na dyst. 1.600 m. dla trzylatków zwyciężył w Warszawie przy udziale 6 koni „Wagram" st. Ktery-Szepietow przed „Efurem" K. hr. Zamoyskiego. (Tel. wł.)

Lekka atletyka

Trójbój pań komitetu w. f. odbył się na stadjonie miejskim. Osiągnięto całkiem dobre wynniki, a przedewszystkiem Lanżanka potwierdza swoją doskonałą w obecnym sezonie formę. Zajęła ona pierwsze miejsce, uzyskując (według tabeli pięcioboju) 2.009 pkt., 2) Jasieńska (AZS) 1 861 pkt., 3) Niewodowska (W) 1.801 pkt., 4) Chudzicka (W) 1.617 pkt., 5) Biegańska (AZS) 1.581 pkt., 6) Szkudlarska (S) 1.535 pkt. Indywidualnie uzyskały wyniki: 60 m: 1) Chudzicka 8.7, 2) Stolarkówna (AZS) 8.8, 3) Lanżanka (AZS) 9 s., 4) Niewodowska (W) i Jasieńska (AZS) 9.1, 6) Szkudlarska (S), P. Kryżanka (W) i Świderska (AZS) 9.2 s.; rzut oszczepem: 1) Lanżanka 31.80 m, 2) Jasieńska 30.65 m, 3) Niewodowska 28.75 m, 4) Hildebrandtówna 26.03 m, 5) Biegańska 25.46 pkt., 6) Szkudlarska 24.70 m; skok w dal: 1) Lanżanka 4.64 m, 2) Niewodowska 4.50 m, 3) Jasieńska 4.44 m 4) Bigańska 4.35 m, 5) Szkudlarska 4.31 m 6) Chudzicka 4.28 m. (ig)

Z okazji jubileuszu „Wisły" odbyły się w Krakowie zawody lekkoatletyczne, które przyniosły m. i. następujące ciekawe wyniki: 100 m — Sikorski (Stadjon) 11 sek., 400 mtr — Bremer (St) 53, skok w dal — Sikorski 6.85, dysk — Balcer (AZS — Poznań) 38.05, oszczep — Kądzielawa (Wisła) 51.53, tyczka — Schneider (St) 3.14.5, 4×100 m — zespół Śląska 45.1. (Tel. wł. — ks.)

Pięciobój o mistrzostwo WOZLA zgromadził na starcie aż... dwie zawodniczki. Zwyciężyła Grabicka (Sokół-Grażyna) 3 229.93 przed Schabińską (Legja) 3 107.63. Grabicka osiągnęła następujące wyniki: w dal — 4.65, oszczep — 27.04, 60 m — 7.9, dysk — 25.27 i 200 m — 30.4. (Tel. wł., ts.)

Mistrzostwa Lwowskiego O. Z. L. A. przyniosły następujące ciekawsze wyniki: 100 m — Nowosad (Sokół-Jarosław) 11.2, 400 m — Pawłowski (Czarni) 65.2 (w przedbiegu 55.1), 1.500 m — Garncarz (Pogoń) 4:26.6, 5.000 m — Garncarz 16.55, 400 m przez pł — Dubena (Pog.) 62.3, skok w dal — Wojnarowicz (Sokół) 6.28, dysk — Kania (Sokół) 35.75, w wyż — Nowosad (Sokół) 1.75, tyczka — Klug (Sokół) 3.33. (Tel. wł. — ts.)

Trójbój młodzieży w ramach zawodow miejskiego komitetu w. f. i p. w. dał następujące wyniki: 100 m: 1) Jezierski (gimn. Marc.) 11.8, 2) Nowakowski (gimn. Marc.) 12, 3) Hamerski (gimn. Marji Magd.) 12.2; skok w dal: 1) Hoffmann (gimn. Marji Magd.) 6.27, 2) Nowicki (gimn. Marc.) 5.93, 3) Weymann (gimn. Marc.) 5.91; dysk (1 kg): 1) Szukalski (gimn. Marc.) 39.80, 2) Hoffmann K. (gimn. Marji Magd.) 39, 3) Guza (Sok.) 37.15. Trójbój: 1) Hoffmann 2.009.77 p., 2) Szukalski 1.920.82, 3) Weymann 1.789.17. (ig.)

VII doroczny bieg leśny S. M. P. Boże-Ciało na dystansie 2.200 m odbył się w niedzielę w lasku Dębińskim. Na starcie stanęło 52 zawodników. Pierwszy przybył do mety Miałkas (W) w 6:40.4, 2) Kluge B. (SMP) o 5 m, 3) Olszewski (W) 4) Płotkowiak, 5) Zugehoer S., 6) Florkowski, 7) Kamiński, 8) Maciejewski, 9) Arning, 10) Zgrabka, wszyscy S. M. P. Po biegu nastąpiło rozdanie nagród przez patrona Stowarzyszenia ks. Koszewskiego. Organizacja, spoczywająca w rękach pp. Karpińskiego Zdzisława i Geisslera Antoniego, była wzorowa.

W Łodzi odbył się sztafetowy bieg o nagr. „Kurjera Łódzkiego" na trasie 14.600 mtr. Zwyciężył „ŁKS" w czasie 46:35.8, 2. Geyer 47:57, 3. zeszłoroczny zwycięzca „Zjednoczone". W biegu na przełaj pań na trasie 1.150 mtr. zwyciężyła Smętkówna (ŁKS) w czasie 3:53.2, przed Głazecką (ŁKS). (Tel. wł. — wk.)

W międzynarodowym trójmeczu w Stamford Bridge, rozegranym w święta, zwyciężył „Achilles Club", Londyn, mając 59.5 pkt., 2. komb. zespół „B. S .C." i „D. S. C." Berlin 36.5 pkt., 3. „Stade Francaises" Paryż 36 pkt. W ramach tych zawodów próbował Paavo Nurmi ustalić nowy rekord światowy w biegu na 4 mile angielskie, co mu się jednak nie udało, gdyż uzyskał czas 19:38.4, gorszy o 15 sekund od rekordu Anglika Shrubba. W biegu na jedną milę ustalił Thomas (A) nowy rekord angielski, uzyskując 4:13.4 (4:13.8). W świetnym czasie zwyciężył Sera Martin w biegu na 880 y, a mianowicie w 1:57 o 10 mtr przed Hampsonem (A), 3. Kassler (N). (Tel. wł. — rd.)

Peltzer przegrał w Wiedniu w biegu na 400 m do Rennera, który uzyskał czas 49.3, gdy Peltzer miał 50 s. (Tel. wł. — rd.)

Motocyklizm

W niedzielę zakończył się w Warszawie motocyklowy raid dokoła Polski. Kościański (Unja - Poznań) wycofał się wskutek pęknięcia widełek. Szczegółowe obliczenie podamy później.

O puhar Davisa

Stany Zjednoczone — Kanada 4:1. W drugim i w trzecim dniu przedstawiciele Ameryki wygrali wszystkie trzy mecze, wobec czego walczą w finale międzystrefowym pozaeuropejskim w dniu 28. b. m. z Argentyną w Waszyngtonie. (Tel. wł. — rd.)

Spotkanie Japonja i Egipt w trzeciem kole rozgrywek odbędzie się w Paryżu od 2 do 4 czerwca. (Tel. wł. — rd.).

Pięściarstwo

Zawody eliminacyjne przed spotkaniem z Łodzią dowiodły, że pokonani w eliminacji pięściarze bardzo niewiele ustępują zwycięzcom, a przy następnych walkach wynik może być odwrotny. W muszej Romański (Sokół), znacznie górując przez wszystkie trzy starcia, wygrał zasłużenie na punkty z Bakosiem (HCP), którego w trzeciem starciu tylko gong uratował przed k. o. W koguciej spotkali się Kajnar i Polus (W). W pierwszem i drugiem starciu ma przewagę Kajnar, podczas gdy w trzeciem góruje Polus, sędziowie orzekają walkę jako nierozstrzygniętą, a w dodatkowem starciu zwycięża silniejszy Polus. W piórkowej Sipiński (W) pokonał na pkt. Czerniaka (HCP). Przez dwie i pół minuty pierwszego starcia ma przewagę Czerniak, lecz w kilku końcowych sekundach Sipiński umieszcza błyskawiczną serję ciosów i wyrównuje. W drugiem i trzeciem kols — przewaga Sipińskiego. W lekkiej spotkali się w walce eliminacyjnej Anioła (W) i Misiurewicz (S). Sympatyczny „Misiur" wchodząc na ring miał już walkę przegraną, bowiem ściągając dobrze ponad 3 klg. tak był osłabiony, że o wygraniu z rutynowanym Aniołą nie mógł marzyć. Po pierwszem starciu wyrównanem, w drugiem i trzeciem przeważa Anioła (walczy bardzo nieczysto!) i zwycięża na pkt. — W spotkaniach towarzyskich Skrobek (HCP) w koguciej pokonał kolegę klubowego Klemensa, Hofmann (HCP) w średniej — uzyskał z kolegą klubowym Witczakiem wynik nierozstrzygnięty. Wreszcie Maćkowiak (W) pokonał przez k. o. Zwierzyńskiego (HCP). Była to tylko parodja walki i wyrażamy nadzieję, że więcej takich „popisów" nie ujrzymy, gdyż dyskredytują one tylko sport pięściarski.

Reprezentację Poznania na spotkanie sobotnie z Łodzią (odbędzie się ono wieczorem w hali reprezentacyjnej) ustalono następująco (według kolejności wag): Romański (Sokół), Wolniakowski, Sipiński, Anioła, Arski, Majchrzycki, Wiśniewski i Tomaszewski — wszyscy „Warta". W niedzielę ponadto walczy w Lipinach kombinowany zespół klubów poznańskich w następującym składzie: Misiorny (HCP), Polus (W), Czerniak (HCP), Pierard (S), Misiurewicz (S), Hofmann (HCP), Celler (W) i Maćkowiak (W). (śl)

Piłka nożna

Świąteczne spotkania ligowe. Warszawa. „Polonja" i „Warszawianka" 6:0. Łatwe zwycięstwo odniosła „Polonja" nad słabo grającą „Warszawianką". Zawiódł i do pewnego stopnia przyczynił się do tak wysokiej porażki bramkarz „Warszawianki" Domański, fatalnie grający w tym dniu. Bramki strzelili: Pazurek 3, Szczepaniak 2 i Malik jedną. Sędziował dobrze p. Mallow. (Tel. wł.)

W. Hajduki. „Ruch" i „ŁKS" 3:2 (2:0). Zasłużone zwycięstwo odnieśli gospodarze, górując zdecydowanie nad przeciwnikiem. Jeżeli „ŁKS" nie przegrał w wyższym stosunku — ma to przedewszystkiem do zawdzięczenia swej doskonałej obronie: wystąpił w niej po raz pierwszy znakomity Karasiak i zwłaszcza w drugiej połowie gry stanowił zaporę nie do pokonania, unicestwiając wszystkie zakusy „Ruchu", który właśnie w tej części gry górował więcej bodaj niż przed pauzą. Bramki uzyskali: w 21 m. — Peterek i w 39 m. — Sobota; po pauzie zdobyli je dla „ŁKS": w 3 min. — Durka i w 21 m. — Herbstreich. Wreszcie zwycięską bramkę dla „Ruchu" strzelił w 41 min. Włodarz. Sędziował p. Gumplowicz z Krakowa. Publiczności zebrało się ponad 2 tys. osób. Wyróżnili się w „Ruchu" — Peterek, a w „ŁKS" — Herbstreich i Jańczak. (Tel. wł. — ek.)

Kraków. „Wisła" i „Czarni" 5:1 (2:1). Spotkanie ligowe, rozegrane w niedzielę w ramach jubileuszu „Wisły", przyniosło zasłużone zwycięstwo gospodarzom, którzy zdecydowanie górowali zwłaszcza w drugiej połowie nad słabo grającymi „Czarnymi". Bramki zdobyli: dla „Wisły" (Balcer 3 i Kisieliński 2) i dla „Czarnych" — Drzymała (tel. wł. — ks.)

Lwów. „Pogoń" i „Cracovia" 0:0. Niespodziewany sukces odniosła drużyna gospodarzy, uzyskując wynik nierozstrzygnięty z mistrzem Polski i górując nad nim tak, że „Cracovia" ma do zawdzięczenia remisowy rezultat w dużej mierze swemu bramkarzowi. (Tel. wł.)

Tabelka rozgrywek ligowych przedstawia się następująco (w nawiasach podajemy ilość gier i stosunek bramek): 1. „Wisła" 11 p. (7.22:8), 2. „Ruch" 10 p. (7.15:7), 3. „Polonja" 9 p. (8.19:12), 4. „Legja" 6 p. (5.11:7), 5. „Pogoń" 6 p. (6.9:13), 6. „Ł. K. S." 6 p. (7.15:15), 7. „Warta" 6 p. (7.19:12), 8. „Garbarnia" 5 p. (5.6:4), 9. „Cracovia" 5 p. (7.9:16), 10. „Lechja" 4 p. (5.6:19), 11. „Czarni" 4 p. (6 10:17), 12. „Warszawianka" 4 p. (6.10:21).

„Warta" i „Breslauer Sport Club 08". W niedzielę 1:3 (0:2). Zwycięstwo gości było zupełnie zasłużone, gdyż górowali przez cały niemal czas nad gospodarzami. „Warta" wystąpiła w osłabionym składzie bez Fliegera, Wojciechowskiego i Andrzejewskiego z Śmiglakeim I, Kniołą II, którego zastąpił po przerwie Śmiglak II oraz z Przybyszem. Wynik odpowiada zupełnie przebiegowi gry. Goście przedstawiają przeciętny niemiecki zespół ligowy, nie lepszy od naszej klasy A, i poza startem oraz wielką ambicją nie wykazali specjalnych umiejętności. „Warta" była b słaba. Pierwsza bramka dla gości pada ze strzału samobójczego Śmiglaka i podwyższają wynik wspaniałym strzałem w róg przez Knie'go. Po zmianie stron przewaga ich utrzymuje się nadal. W 16 min. sędzia dyktuje wątpliwy rzut karny, z którego Przybysz uzyskuje jedyny punkt dla „zielonych", dobijając go zresztą po przytomnej obronie bramkarza gości. Ci ostatni wkrótce jednak zdobywają przez Iglę trzecią i ostatnią bramkę dnia. Sędziował nieszczególnie p. Niziński.

W poniedziałek „Warta" i „Br. Sp. Club 08" 4:3 (3:0). W drugim dniu gospodarze wystąpili w pełnym składzie, jedynie z Śmiglakiem na obronie, którego w drugiej części gry zastąpił Nowicki. „Warta" odrazu opanowuje teren i zanosi się na wysoką wygraną gospodarzy. Już w 4 min. Scherfke II pięknym strzałem zdobywa prowadzenie. W 12 min. Knioła uzyskuje z dalekiego strzału drugą bramkę. „Warta" przeważa nadal i w kilkanaście minut później Radojewski ustala wynik do przerwy. Po zmianie stron gospodarze widocznie lekceważą przeciwnika, który coraz częściej dochodzi do głosu, nacierając niebezpiecznie. Dopiero w 24 min. Igla strzela nieuchronnie w lewy róg. „Warta" wkrótce rewanżuje się bramką zdobytą przez Kniołę z przytomnego podania Banaszkiewicza. Mimo tego niepowodzenia, goście nie tracą głowy, lecz zwiększając tempo atakują dalej. Wysiłki ich nie pozostają bez wyniku i na kilkanaście minut przed końcem Sehl z zamieszania uzyskuje drugi punkt. Niedługo potem wskutek osłabnięcia tyłów „zielonych", Igla ustala wynik dnia. W ostatniej chwili jeszcze goście mają sposobność wyrównania, jednak przytomna interwencja Fontowicza niweczy ich zakusy. „Warta" w tym dniu zasłużyła na lepszy wynik i górowała technicznie, oraz taktycznie nad gośćmi, jakkolwiek zbytnia nonszalancja i lekceważenie dały się bardzo we znaki. Goście w drugim dniu również poza szybkością i dobrą orjentacją pod bramką nie wykazali specjalnych walorów. Sprowadzanie drużyn o takiej klasie, poza kompromitującą przegraną i niepotrzebnem narażaniem dobrego imienia naszego sportu, nie przynosi „Warcie" zaszczytu, a raczej, może jej na przyszłość poważnie zaszkodzić. Sędziował dobrze p. Nawrocki. (fl)

Wyniki z Bydgoszczy. „Sokół" Bydgoszcz i „Sokół" Leszno 4:3 (2:3). Goście zmęczeni przedpołudniowym meczem z „Wartą" I b. zadowolili tylko przez pierwsze 30 minut, poczem opadli na siłach. Bramki dla nich zdobyli: Prządka 2 i Kaźmierczak jedną, a dla gospodarzy — Stefaniak 3 i Koszak z karnego. Leszno grało z czterema rezerwowymi; sędziował p. Dreczkowski z Bydgoszczy.

„Polonja" Bydgoszcz — „Sokół" Leszno 8:2 (4:1). Goście zawiedli w drugim dniu na całej linji, nie wykorzystawszy nawet dwóch karnych. Bramki dla zwycięzców zdobyli: Kimmel 3, Hanusiak 2, Świątkowski 2 i Lubawy jedną. Sędziował p. Pisarski. (Tel. wł. — zł.)

O mistrzostwo kl. A POZPN. „Warta" Ib i „Sokół-Leszno" 4:2 (0:1). Zasłużona wygrana gospodarzy, którzy górowali nad gośćmi pod względem technicznym i taktycznym. „Sokół" zadowolił jedynie do przerwy, uzyskując w tej części gry prowadzenie przez Witkiewicza. Po zmianie stron jednak „Warta" zdobywa znaczną przwagę oraz pewne zwycięstwo. Bramki uzyskali dla zwycięzców: Ziółkowski 2, Przybysz i Gaczkowski — po jednej, Drugi punkt dla „Sokoła" wywalczył Markiewicz. Sędziował p. Adamski.

Wyniki z Ostrowa. „Ostrovia" i „Gedania" 4:2 (2:0). Zasłużona wygrana gospodarzy, którzy byli lepsi. Bramki dla zwycięzców zdobyli: Bernstein, Stock, Błoch i Grossek; dla gości strzelili bramki: Kowalski i Drożniewski z jedenastki. Sędziował słabo p. Plewa.

„Ostrovia" i „Gedania" 3:2 (2:1). Również i w drugim dniu gospodarze odnieśli w całej pełni zasłużone zwycięstwo. Dwie bramki strzelił Kowalski, podczas gdy druga była samobójcza. Sędziował por. Babiś. (Tel. wł. — kr.)

Spotkania towarzyskie z okazji jubileuszu „Wisły" w Krakowie przyniosły następujące wyniki: „Pogoń" i „Czarni" 3:1 (2:1); zasłużone zwycięstwo „Pogoni", dla której bramki zdobyli Kossok 2 i Skorniński 1. „Cracovia" i „Wisła' 4:3 (3:1). Niespodziewane jednak zasłużone zwycięstwo „Cracovii", która zrewanżowała się temsamem za ostatnią porażkę w spotkaniu ligowem. Bramki dla zwycięzców zdobyli: Selinger, Marjan, Poświat i Zieliński; dla „Wisły" — Kisieliński 2 i Balcer jedną. (Tel. wł. — ks.)

Z okazji jubileuszu dziesięciolecia „Garbarni" gościły w Krakowie dwie drużyny zagraniczne. „Vasas" Budapeszt pokonał „Maccabi" 5:1 (1:1), a „Garbarnia" „Slavię" z Mor. Ostrawy 2:0 (2:0). W drugim dniu: „I. F. C." Katowice — „Slavia" 3:2 (2:1). „Garbarnia" — „Vasas" 3:1 (2:1). Bramki strzelili Pazurek, Smoczek i Maurer. (Tel. wł. — ks.)

Spotkania międzypaństwowe. Berlin: Austrja i Niemcy 6:0. Zasłużona wygrana gości, którzy górowali bezapelacyjnie. Od wyższej porażki uchronił Niemców bramkarz Gehlhaar, który mimo że puścił niepotrzebnie dwie bramki, spisywał się poza tem doskonale. Zawodom przyglądało się 40 tysięcy widzów. — Zurych: Szkocja i Szwajcarja 3:2. — Kopenhaga: Danja i Norwegja 3:1 (0:1). Niezasłużone zwycięstwo odnieśli gospodarze w spotkaniu, które rozegrano w Kopenhadze. Goście mimo szalonej przewagi w pierwszej połowie uzyskali jedyną bramkę na 2 min. przed przerwą z „jedenastki", strzelonej przez środkowego napastnika Juwe. Po pauzie zdobył obie bramki w 27 min. i 34 Joergensen, oraz trzecią na krótko przed końcem z karnego — Christoffersen. (Tel. wł. — rd.)

Tennis

Turniej „AZS" rozegrany podczas obu świąt przyniósł następujące wyniki: pojedyńcza panów (ćwierćfinały) Szulc W. i Bełdowski 6:3, 5:7, 6:4; Przybylski W. K. T.) i Sioda 6:4, 6:2; Tomaszewski i Bełżyński 6:1, 6:8, 6:3; Szulwic (W) i Karwiński 6:4, 6:3. Półfinał: Przybylski i Szulc b. g.; Tomaszewski i Szulwic b. g.; finał Tomaszewski i Przybylski 2:6, 6:1, 8:6, 6:4. Pojedyńcza pań. Półfin.: Turycznówna i Czaplanka 6:1, 6:0; Chilewska i Halmowa 6:2, 6:2; finał Turycznówna i Chilewska 6:1, 6:2. Podwójna panów ćwierćfin.: Żongołłowicz i Przybylski — Krzyżanowski i Bełżyński 6:0, 6:3; Szypczyński i Wroniecki — Wodzicki i Szulc W. 1:6, 6:1, 6:4; Tomaszewski i Cynka — Krzyżagórscy 6: 4, 4:6, 6:4; Szulwic i Królikowski — Goluba i Sioda 7:5, 3:6, 6:2; półfin.: Żongołłowicz i Przybylski — Szybczyński i Wroniecki 6:0 6:3; Tomaszewski i Cynka — Szulwic i Królikow 6:2, 6:1, 6:1; finał Żongołłowicz i Przybylski — Tomaszewski i Cynka 2:6, 6:4, 6:2, 2:6, 7:5. Gra mieszana półfinał: Halmowa i Wolski — Czaplanka i Wodzicki 6:2 ,6:4; Zimna i Kurzewski (HCP) — Chilewska i Żongołłowicz 7:5, 0:6, 6:2; finał Halmowa i Wolski — Zimna i Kurzewski 6:1, 7:5. (in)

Mistrzostwa Warszawy przyniosły zdecydowaną porażkę graczy polskich, z których najlepiej jeszcze spisał się Warmiński dochodząc do półfinału. W ćwierćfinałach Siba pokonał M. Stolarowa 6:1, 6:4, Malecek (Cz) Andrzejewskiego 6:4, 6:2, Warmiński — Balasa (Węgry) 6:4, 6:3, Zichy (W) Popławskiego 6:2, 6:3. W półfinale: Siba i Zichy 6:1, 6:0, Malecek i Warmiński 6:3, 6:2; finał Malecek i Siba 6:4, 6:3, 6:2. W finale pań Lilpopówna pokonała Pozowską 6:2, 4:6, 6:3. W półfinale gry podwójnej: Malecek i Siba — Popławski i M. Stolarow 6:2, 8:6, Balas i Zichy — Warmiński i Loth 6:2, 6:3; w finale Malecek i Siba — Balas i Zichy 6:3, 2:6, 6:1 3:6, 6:3. W półfinale gier mieszanych: Junżanka i Malecek — Volkmerówna i Popławska 3:6, 6:2, 6:3. Pozowska i Balas — Lilpopówna i M. Stolarow 6:3, 4:6, 6:3. W finale: Junżanka i Malecek Pozowska i Balas 6:4, 6:4. (tel. wł. — ts.)

W mistrzostwach Francji zwyciężyli w finale gry podwójnej panów Lott i van Ryn (Am.) bijąc parę Kirby i Farquharson (Poł. Afryka) 6:4, 6:3, 6:4. (tel. wł. — rd.)

Jędrzejowska pokonała w pierwszem kole p. Vaussard 6:4, 3:6, 6:2.

Ilustracja Poznańska i Nowiny Sportowe

tygodnik 8-stronny

bezpłatny

dodatek dla naszych abonentów.

SKRZYNKA DO LISTÓW

— **Ch. 100.** Nie rozumiemy całej sprawy. U kogo zajęto pieniądze za zaległości podatkowe Pana? Jeżeli pieniądze należały się nie Panu, lecz członkom orkiestry, to nie Pan powinien wnieść zażalenie, bo przecież Pan sam był dłużnikiem, lecz właśnie członkowie orkiestry. Tak więc nawet, gdyby zażalenie wniesiono na czas, to byłby Pan nie przeszedł ze swem zażaleniem. Zresztą zbyt trudno nam odpowiedzieć, jeżeli nie wiemy, co Pan chce od nas wiedzieć. Zagadek rozwiązywać tu nie możemy. (aK.)

Zjazd Towarzystwa Wydawniczego Polskiej Armji Błękitnej

W dniu 5 lipca b. r. w Poznaniu odbędzie się, z okazji uroczystości odsłonięcia pomnika W. Wilsona, pierwszy roczny Walny Zjazd Towarzystwa Wydawniczego „Polska Armja Błękitna", połączony z „Wystawą Pamiątek Hallerowskich".

W czasie zjazdu zostaną wygłoszone referaty na tematy historyczno-wojskowe przez byłych organizatorów armji gen. Hallera i obecnych kierowników ruchu hallerowskiego, m. in. przez pułk. dr. Modelskiego, prof. posła dr. B. Winiarskiego i ppłk. Dienstl-Dąbrowę. W Zjeździe weźmie udział gen. Haller jak również najprawdopodobniej Ignacy Paderewski, pułk. dr. Starzyński z Pittsburga, pułk. dr. Fronczak z Buffalo, przedstawiciel Zjedn. Polskiego Rzymsko Katolickiego i inni goście z Ameryki.

Z Wlkp. Stow. Myśliwskiego

Znane i ruchliwe z swych działań łowieckich Wielkopolskie Stowarzyszenie Myśliwskie w Poznaniu, urządziło w dniu 17 b. m. konkursowe strzelanie kulowe i śrutowe dla członków i gości na strzelnicy Bractwa Kurkowego w Szelągu. Otwarcie odbyło się o godzinie 12 przy odpowiedniem przemówieniu prezesa p. Kazimierza Tomaszewskiego. Frekwencja w strzelaniu była bardzo ożywiona, a zwłaszcza do dzika biegnącego i nie mniej do rogacza stojącego, do rzutek oraz do tarczy pierścieniowej. O godzinie 18,30 członek Zarządu p. J. Jankowiak, zamknął oficjalnie zawody — poczem komisja sędziowska poczęła ustalać wyniki.

O godz. 20 zebrali się członkowie i goście na sali brackiej, gdzie nastąpiło wydanie nagród. Uroczystość tę zagaił prezes p. K. Tomaszewski, witając licznie zebranych, poczem po krótkich słowach scharakteryzował cel konkursowego strzelania oraz wręczył wartościowe nagrody członkom, a żetony gościom.

Nagrody uzyskali członkowie: Za wyniki w strzelaniu do dzika biegnącego: I. M. Pietrzyński, II. Wł. Poznański, III. J. Jankowiak; do rogacza stojącego: I. St. Zieliński, II. T. Jaruszewski, III. Wł. Poznański; do rzutek: I. Wł. Bląk sen., II. St. Zieliński, III. J. Jankowiak; do tarczy pierścieniowej: I. J. Jankowiak, II T. Jaruszewski III. Wł. Poznański.

Nagrody w żetonach otrzymali następujący goście: Za strzelanie do dzika biegnącego: I. Nowicki, II. Dr. Muszyński, III. Stark, IV. Krywusiw; do rogacza stojącego: I. Wagner, II Bląk jun. III. Szymkowiak, IV. Matuszewski; do rzutków: I. Wagner, II Musumeci, III. Bląk jun., IV. Krywusiw.

Po rozdaniu nagród nastąpiła herbatka towarzyska.

Fałszywe monety na Śląsku

W związku z pojawieniem się w obiegu większej ilości fałszywych monet dwuzłotowych na terenie Skoczowa i Śląska Cieszyńskiego, władze dokonały licznych rewizyj w mieszkaniach osób podejrzanych. W wyniku tych rewizyj aresztowano 4 osoby, u których wykryto znaczną ilość falsyfikatów, metalu do podrabiania monet oraz form gipsowych. Policja prowadzi dalsze dochodzenia.

W czasie obecnej pory wiosennej jest **pobyt w Zwierzyńcu nadzwyczaj miły i przyjemny.** Oglądać można w nim około **1000 rozmaitych zwierząt** ze wszystkich części świata. Zwiedzajcie dlatego często i licznie nasz **„Zoolog".**

zw 29 398 9

Dnia 24 maja 1931 roku zasnął w Bogu, po długich i ciężkich cierpieniach, opatrzony Sakramentami św., mój najdroższy mąż, ukochany ojciec, teść, dziadek, szwagier, stryj i wuj, ś. p.

Teofil Przybylski

nauczyciel emeryt. szkół wydział.

przeżywszy lat 79. Pogrzeb odbędzie się w środę, 27 b. m. po południu o godzinie 6 z domu żałoby, św. Marcin 12, na cmentarz św. Marciński przy ulicy Bukowskiej, o czem donoszą

w głębokim smutku pogrążeni

Poznań, Więcbork, Grodzisk, 26. 5. 1931 roku. **żona, syn, synowa i rodzina.**

dw 3689

Osobnych zawiadomień nie wysyła się.

Zakład Pogrzebowy Bracia Nowak, Poznań, Plac Nowomiejski 10. tel. 1046.

Dnia 21 maja 1931 r. zasnął w Bogu, po długich i ciężkich cierpieniach, opatrzony św. Sakramentami, ś. p.

Józef Modlibowski

dziedzic Gierłachowa i Golinki

przeżywszy 57 lat. Na życzenie Zmarłego odbył się cichy pogrzeb i spuszczenie zwłok do grobów rodzinnych w Poniecu dnia 24 maja.

Nabożeństwo żałobne odbędzie się w kościele parafjalnym w Poniecu w czwartek, dnia 28 maja o godzinie 11 rano, na które zaprasza Krewnych, Przyjaciół i Znajomych

Pw 11391-21,19

w ciężkim smutku pogrążona

Gierłachowo, dnia 25 maja 1931 roku. **rodzina.**

Dnia 26 maja 1931 r., o godz. 2,30 rano zasnęła w Bogu, po długich i ciężkich cierpieniach, opatrzona Sakramentami św., nasza najdroższa matka, moja ukochana teściowa, nasza droga siostra, bratowa, ciocia, ś. p.

Wanda z Jachimowiczów Franciszkowa Glabiszowa

przeżywszy lat 55. Pogrzeb odbędzie się w czwartek, dnia 28 maja o godz. 3 po poł. z domu żałoby przy ul. Skarbowej 4. Msza św. za spokój Zmarłej odbędzie się w piątek, dnia 29 maja o godz. 9 rano w kościele św. Marcina.

W ciężkim smutku pogrążeni

synowie, córka, zięć, brat, siostry i rodzina.

Zakład Pogrzebowy „Ceremonjał", ul. Towarowa 25, telef. 31-80.

dw 3693

Dnia 24 maja 1931 r., o godzinie 6-tej wieczorem zasnęła w Bogu, po długich, ciężkich cierpieniach, opatrzona Sakramentami św., moja najdroższa żona, nasza najtroskliwsza matka, moja jedyna ukochana córka, ś. p.

Stefania z Plewkiewiczów Leszczyc Sumińska

Sodaliska

przeżywszy lat 48. Eksporta z domu żałoby do kościoła parafjalnego, odbędzie się w czwartek, dnia 28 maja, o godzinie 10,45, po nabożeństwie nastąpi odprowadzenie drogich zwłok na cmentarz.

W ciężkim smutku pogrążeni

mąż, dzieci i matka.

Krotoszyn, Warszawa.

Osobnych uwiadomień nie wysyła się.

dw 3687

Dnia 25 bm. o godz. 6 rano, zmarł opatrzony św. Sakramentami po krótkich, lecz ciężkich cierpieniach, mój najukochańszy mąż, nasz drogi i troskliwy ojciec, ś. p.

Augustyn Grajek

przeżywszy lat 52, o czem zawiadamiają

pogrążeni w ciężkim smutku

żona z dziećmi.

Działdowo, dnia 25 maja 1931 r. dw 3686

Eksportacja zwłok do kościoła parafjalnego odbędzie się z domu żałoby w środę, dnia 27 b. m. o godzinie 5,30 po południu. Nazajutrz o godz. 8 rano, odbędzie się uroczyste nabożeństwo żałobne i pogrzeb.

W pierwszą bolesną rocznicę śmierci, mego nieodżałowanego męża, ukochanego tatusia, ś. p.

Stanisława Mielcarka

odbędzie się w dniu 27 maja b. r. o godz. 7

msza św.

za spokój Jego duszy w kościele Farnym, o czem zawiadamia

zw 29478 **żona z dziećmi.**

Dnia 21 maja zginął śmiercią tragiczną, po krótkich, lecz ciężkich cierpieniach, mój najdroższy mąż, nasz najukochańszy ojciec, ś. p.

Tomasz Owczarkowski

przeżywszy lat 45. Pogrzeb odbędzie się w środę, dnia 27 b. m., o godz. 18 z Prosektorjum Sądowego przy ul. Śniadeckich.

W ciężkim smutku pogrążona

zw 29479 **żona z dziećmi.**

Pani niepotrzebnie tak często myje głowę.

SUCHY ROŚLINNY SZAMPON

Provital

Prawn. zastrzeż.

odtłuszcza, czyści włosy i utrwala fryzurę na dłuższy czas.

Do nabycia w każdej Drogerji i Perfumerji

Wytwornia „Provital"

Poznań, plac Sapieżyński 2a.

Pw 11224-19.88

W pierwsze święto Zielonych Świątek, o godz. 10 wieczorem zasnęła w Bogu, po krótkich i ciężkich cierpieniach, nasza najukochańsza córka, siostra, szwagierka i ciocia, ś. p.

Jadwiga Szułczyńska

Eksportacja do kościoła parafjalnego w Bojanowie odbędzie się w środę, 27 b. m. o godz. 18. Nabożeństwo żałobne dnia następnego o godz. 10, poczem złożenie zwłok do grobu.

Ciężko strapieni

zw 29481 **rodzice, rodzeństwo i rodzina.**

Luciny, poczta Śrem, Grudziądz, Nakło, Bojanowo, Poznań, Wolsztyn, 26 maja 1931 r.

W dniu 21 b. m. zmarł wskutek nieszczęśliwego wypadku szofer nasz, ś. p.

Tomasz Owczarkowski

W Zmarłym straciliśmy nadzwyczaj gorliwego i sumiennego pracownika. Cześć Jego pamięci.

zw 29480 **Hermannmühlen Sp. Akc.**

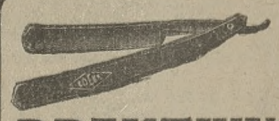

BRZYTWY

w najlepszym gatunku.

Aparaty do golenia już od 2,— zł począwszy.

Pendzle, paski i kamienie do ostrzenia.

Mydelniczki i t. d.

poleca we wielkim wyborze po możliwie najniższych cenach

ED. KARGE

Poznań, ul. Nowa 7-8.

Istnieje od lat przeszło 50.

Pw 10 350-15.88

Z powodu śmierci najdroższej żony i matki naszej, ś. p.

Jadwigi Fischbachowej

doznaliśmy tak wiele dowodów szczerego współczucia, iż nie możemy każdemu zosobna wyrazić naszej wdzięczności. Na tej więc drodze składamy Przewielebnemu Duchowieństwu, mianowicie Ks. Proboszczowi Bednarkiewiczowi, Ks. Prałatowi Dr. Mazurkiewiczowi, Ks. Dyrektorowi Sutkowi, Ks. Dr. Kubikowi, Ks. Prob. Kłosiowi, Ks. Prof. Berkowi, Ks. Rektorowi Zarembie, Ks. Pref. Mnichowskiemu, Ks. Mansj. Hałasowi, — JWielmożnemu Panu Staroście Krajowemu Begalemu, Pozn. Wojew. Związkowi Komunalnemu, JJ. WW. Panom W. Radcom Kraj. Szyszce i Cybulskiemu, JW. Państwu Dr. Bielawskim, wszystkim Szan. Członkom Grona nauczycieli głuchoniem. oraz Urzędnikom administr. i Personelowi internatowemu Zakładu d. Głuchoniemych w Kościanie, Sekretarjatowi Jeneralnemu oraz Zarządowi miejscowemu Ligi Katolickiej, Krewnym, Przyjaciołom i Znajomym za oddanie ostatniej przysługi drogiej nam Zmarłej, za wieńce i kwiaty, za msze św. i modlitwy, za ustnie i piśmiennie wyrażone nam współczucie — szczere nasze podziękowanie i serdeczne

zw 29 474 **Bóg zapłać!**

Kościan, w maju 1931. **Mąż i syn.**

Dnia 24 maja 1931 r., o godz. 1.30 zasnęła w Bogu po długich cierpieniach, opatrzona św. Sakramentami, nasza najukochańsza matka, babcia, teściowa i ciocia ś. p.

Anastazja z Fiksińskich Dolacka

w 80 roku życia. Pogrzeb odbędzie się dnia 27 maja r. b. o godz. 5 z kaplicy św. Józefa na cmentarz farny przy ul. Bukowskiej. Msza św. nazajutrz w kościele farnym o godz. 8, o czem donoszą Krewnym i Znajomym

w imieniu ciężko strapionej rodziny

Antoniostwo Antoszewscy.

ul. Zielona 3. Osobnych uwiadomień nie wysyła się.

dw 3690

Dnia 25 maja 1931 r. zasnęła w Bogu po długich i ciężkich cierpieniach, opatrzona Sakramentami św., moja najukochańsza żona, matka, siostra i babka, ś. p.

Kazimiera z Małeckich Smodlibowska

przeżywszy lat 53, o czem donosi

w nieutulonym smutku

mąż z dziećmi.

Eksportacja zwłok do kościoła parafjalnego w Ostrowie pod Gniewkowem nastąpi w czwartek, dnia 28 b. m., o godz. 10.30 przed poł., poczem złożenie zwłok do grobu. dw 3 692

Wierzchosławice.

! NA POŻAR !

Sikawki dla Gmin, Majętności i fabryk **poleca najtaniej** fabryka maszyn i pomp inż.

W. KRAUPE

w Lesznie, Kościańska 20

(Odsprzedawcom rabaty.)

nw 10 075

Jedyny Hotel Polski w Paryżu

właśc. **J. Popiacki, 1 rue du Ct. Guilbaud et 6 Av. de la Reine — Paris XVI. — Metro — Porte St. Cloud. Telefon — Molitor 12-21. 200 pokoi** w każdym łazienka i telefon, Restauracja, Grillroom, kawiarnia, Teatr, Tarasy z ogrodem na szczycie hotelu, skąd wspaniały widok na Paryż i okolice. — **Ceny bardzo przystępne.** dp 3841

PLISOWANIE

dekatyzowanie, hafty, mereżki, okrętkę **wykonuje terminowo tanio**

„HAFTOPLIS", St. Rynek 10

(wejście Kurzanoga obok F-a Czepczyński i Kruk.)

Pw 10957-19.18

2 pianina

znajdujące się w Poznaniu **sprzeda** korzystnie za gotówkę lub na spłatę

Fabryka Pianin

B. SOMMERFELD

Bydgoszcz.

Śniadeckich 56. Gdańska 19.

nw 10066

Aby umożliwić zakup i najbardziej dotkniętym kryzysem gospodarczym, urządzamy

5 Tanich Dni!

Nie tandetny towar, lecz nasze znane z swej dobroci gatunki sprzedawać będziemy

od 26-go do 30-go maja *po cenach niebywałych.*

RABATY:

20% na wszelki towar

do 50% na lekko uszkodzony i na resztki.

Niech każdy korzysta!
Zobacz wystawę w oknach!

Największy specjalny magazyn dywanów

Kazimierz Kużaj *Poznań ul. 27 Grudnia 9*

Dywany — pomosty — dywaniki — kilimy — narzuty — kapy serwety — materjały na obicia — nowości dekoracyjne i t. p.

Pw 11358/9-20,188/9

Sprzedaż okolicznościowa
po bardzo niskich cenach
niektórych partyj **zegarków, zegarów, budzików, biżuterji złotej, sreber i platerów** trwa jeszcze.
Prosimy korzystać z rzadkiej okazji.

W. SZULC w Poznaniu, pl. Wolności 5
Zakład jubilerski i złotniczo-zegarmistrzowski, założony w roku 1873.

Pw 11681-19,180

HOTEL BAZAR POZNAŃ

ZAŁOŻONY 1838 ROKU

Urządzony według nowoczesnych wymagań, wyposażony w doskonałe urządzenia higjeniczne, posiada stylowe umeblowanie, wytworne sale recepcyjne, apartamenty z łazienkami, wodę płynącą ciepłą i zimną, telefony do rozmów miejscowych i pozamiejscowych w pokojach.

Ceny umiarkowane, dostosowane do ogólnej tendencji zniżkowej.

Młyn wodno-motorowy

z turbiną 45 K., przemiał 60—80 ctr. na dobę, z gospodarstwem 60-morgowem ziemi psz.-bur., z kompletn. żywym i martwym inwentarzem, obsiewem (żniwami), w uroczej, bogatej okolicy, przywozem mies. ca. 1 000 ctr., pewna egzystencja, 2 p. walcy, ganek, śrutownik, przy szosie, wsi, 8 klm. miasto, wprost od właściciela **sprzedam zaraz** z powodu działów. Cena 135 000 zł, przy wpłacie 70—80 000, resztę według ugody. Łaskawe oferty: **Młyn Słowikowo, pow. Mogilno, Poznańskie, tel. Słowikowo 5.** zw 29 476

MAJĄTEK

517 mórg pszenno-żytniej ziemi, położony przy szosie i wodzie, ziemia w jednym planie, martwy i żywy inwentarz kompletny, z pełnemi zasiewami, zabudowania dobre i masywne, ***na sprzedaż*** przy bardzo dogodnych warunkach zapłaty. Zgłoszenia prosimy skierować do ekspedycji Kurjera Pozn. pod **zw 29 441**

Szanownej Publiczności zwracamy uprzejmie uwagę na nasz **przy ul. 27 Grudnia 7 nowootworzony specjalny skład owoców krajowych i południowych.**

Zapewniając rzetelną obsługę i ceny umiarkowane prosimy o łaskawe poparcie.

„Palma Włoska"

Pw 11389-55,72 H. Szubczyńska i S-ka

Puszczykowo pod Strzechą,
pensjonat pokoje z używaniem kuchni jeszcze do wynajęcia. Bliższe szczegóły na miejscu lub w Poznaniu, pl. Wolności 7, telefon 3128
Pw 11 380-20,226

Lokal handlowy

w śródmieściu o powierzchni 350 m. **do wynajęcia.** Zgłoszenia do Kurjera pod **dw 3 656**

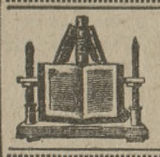

Oprawy książek
wszelkiego rodzaju
Introligatornia
Drukarni Toruńskiej
T. A. w Toruniu
ul. św. Katarzyny 4.

WSZELKIE TŁUMACZENIA NA JĘZYK FRANCUSKI
dyplomowana rodowita paryżanka

KONWERSACJA FRANCUSKA
Ogrodowa nr. 12 m. 28

zw 29 276

Niemiróω-Zdrój

Stacja kolejowa **Rawa-Ruska.**
Autobusy z Rawy i ze Lwowa.
Najobfitsze pola borowinowe
Niezrównana woda „ALEKSANDRA"
KĄPIELE: siarczane, borowinowe całe, częściowe, okłady, kwaso-węglowe, powietrzne, wspólne i celkowe, nowourządzone rzeczne z plażą, gimnastyka, masaże, przyrodolecznictwo na wzór Kosowa, park leśny, aleje słoneczne osłonięte od wiatru. Lekarze-specjaliści z każdej dziedziny.
Orkiestra, przedstawienia i koncerty.
Nastrój swobodny i wesoły. Kuchnia jarska
NIEMA TAKSY ZDROJOWEJ
Opłaty ryczałtowe w I-ym i III-cim sezonie bardzo tanie.
nw 11 112

Jak zachować dziewczęcą świeżość cery?

Szykowne Paryżanki zawdzięczają swą świeżą, delikatną cerę codziennemu używaniu mydła PALMOLIVE, poleconego przez 23.723 specjalistów kosmetycznych całego świata.

Na to pytanie Massé, słynny Massé, po którego rady i zabiegi przyjeżdżają do Paryża królowe, Massé, którego pewna Amerykanka sprowadziła aż do Egiptu — odpowiada bardzo prostą radą. Radę tę powtarzają, zresztą, wszyscy jego wielcy koledzy: „Delikatną pianę, zrobioną z mydła PALMOLIVE i wody ciepłej (nie gorącej — gorąca woda drażni wrażliwą skórę i wywołuje zaczerwienienia) wetrzeć lekko w skórę twarzy i szyi. Spłukać najpierw ciepłą, potem letnią, wreszcie zimną wodą. Przy codziennem stosowaniu tego środka, cera nabiera **aksamitnej miękkości i dziewczęcej świeżości.**

„O jedno tylko proszę wszystkie moje klientki — mówi Massé — niech Pani nie używa innego mydła prócz PALMOLIVE, i te z pań, które się tego polecenia trzymają, odnoszą najlepsze rezultaty z naszych specjalnych zabiegów. Każda kobieta powinna współpracować ze swym gabinetem kosmetycznym, myjąc się mydłem PALMOLIVE. Tłuszcze roślinne, które mydło to zawiera, są bezpieczne w użyciu i działają łagodząco na skórę".

Już od czasów królowej Kleopatry, piękne kobiety znały wartości kosmetyczne olei z palm i oliwek. Z tych to właśnie olei zrobione jest mydło PALMOLIVE. One to nadają mu charakterystyczny zielony kolor i miły zapach.

Właściciel najbardziej arystokratycznego Salon de Beauté w Paryżu

Oryginalne mydło PALMOLIVE jest obecnie wyrabiane w Polsce. Sprzedaje się je tylko w zielonem opakowaniu z napisem PALMOLIVE złotemi literami na czarnej opasce.

Colgate-Palmolive Sp. z o. o. Warszawa, Rymarska No. 9.

ZŁ. 1.20

„MYDŁO PALMOLIVE"

nw 11 118

Ratunek dla skórno-chorych!

Krem na skórę „HEILWUNDER", patent gdański Nr. 1919. Niezwykła kosmetyka do pielęgnacji skóry, skutkuje z powodu swoich właściwości w rozpaczliwych wypadkach wszystkich liszaji, nawet liszaji ropnych, ranach u nóg, egzemie, pryszczach, wyrzutach wszelkiego rodzaju, czerwoności twarzy i nosa, odmrożeniach itd. Przy zamówieniach uprasza się o cel użyteczności. Świetne uznania. Jeżeli bez skutku, zwrot pieniędzy. Cena 8,60 zł. Wysyłka za zaliczką. Przy wysyłce sumy zgóry, bez portorjum. nw 9 460

Chem. Kosm. Laboratorjum „KLOSSIN", Gdańsk 2, Hundegasse 43.

Ziemniaki na sprzedaż

Odmiana **„Pepo"** 600 ctr. i odmiana **„Parnassia"** 300 ctr., przebrane, od 2 cali wzwyż, po cenie **10 zł za 100 kg.** Zgłoszenia do eksp. Kurjera Poznańskiego pod **zw 29 477**

Tańszy sezon wiosenny.

INOWROCŁAW

ulica Toruńska 4 — Telefon 333

Zakład leczniczy „POD PIASTEM" otwarty cały rok

Kąpiele solankowe, ługowe, gazowe, elektryczne, parowe, okłady borowinowe. Hydro i elektroterapja, masaż i lampy: Kwarcowa i Solux.

Leczenie: reumatyzm, artretyzm, ischias, wadliwa przemiana materji, zwapnienia naczyń, choroby serca, kobiece i nerwowe.

STAŁA OPIEKA LEKARSKA. dw 3 681

ORŁOWO morskie

Willa „GRYF"

ca 200 m. do plaży komfort. Światło elektr. Bieżąca ciepła i zimna woda. Kanalizacja. Balkony z widokiem na morze. Informacyj udziela:

Dr-owa Betlejewska, Toruń,

Szeroka nr. 31 — tel. 189. nw 11117

Palacze! Palacze!

„BONICOT"

Już i w Polsce nabyć można **Bonicot** środek **usuwający** według ocen lekarzy **nikotynę, pirydynę i amoniak z tytoniu, nie zmieniając smaku ani aromatu palenia.**

Bonicot strzykawka . . . . . **zł 4,50**
Bonicot preparat . . . . . **zł 3,—**
Pw 10 973-70,79 **komplet zł 7,50**

Polskie Towarzystwo Handlowe „BONICOT", Sp. z o. o

KRAKÓW, Zielona 10. Tel. 168-41, 146-76.

W sprawie postępowania układowego, wdrożonego na wniosek **kupca Wacława Mrozikiewicza w Poznaniu,** Stary Rynek 80/82, zwołuje się w myśl art. 49 i nast. rozporządzenia o zapobieganiu upadłości z dnia 6 marca 1928 (Dz. Ust. R. P. nr. 27 poz. 244) ogólne zgromadzenie wierzycieli na dzień 6 czerwca 1931 r. godz. 11 przed Sądem Grodzkim w Poznaniu, pokój 23. Wierzyciele mogą przybyć na powyższy termin celem udzielenia Sądowi wyjaśnień. Poznań, dnia 11 maja 1931 r. **Sąd Grodzki 2-a.**
nw 11 057

BŁAWATNIK

dobry **ekspedjent, potrzebny** zaraz ew. później do Poznania. Pierwszeństwo mają panowie znający się dobrze na dekoracji okien i pisaniu lakiem. Zgłoszenia z kopjami świadectw do Kurjera Poznańskiego pod **dw 3 683**

POSTĘPOWANIE UPADŁOŚCIOWE. W majątek firmy Poznańska Fabryka Bielizny Jan Ebertowski w Poznaniu, ul. Wroniecka 6/8, wdrożono z dniem dzisiejszym, t. j. z dniem 18 maja 1931 r., o godz. 12 w poł., postępowanie upadłościowe. Zarządcą masy upadłościowej mianowano p. Czesława Lauscha, Poznań, ul. Pocztowa 22. Wierzytelności należy zgłaszać w Sądzie najpóźniej do dnia 20. 7. 1931 r. Do powzięcia uchwały, czy mianowany zarządca masy ma pozostać, ewentualnie celem wyboru nowego zarządcy, dalej celem ustanowienia wydziału wierzycieli, a także celem powzięcia uchwały co do kwestyj, wymienionych w § 172 ustawy o upadłościach, wyznaczono w niżej wymienionym Sądzie termin na dzień 15. VI. 1931 r. o godz. 11 przed poł., zaś celem zbadania zgłoszonych wierzytelności termin na dzień 5 sierpnia 1931 r. o godz. 10 przed poł., pokój 23. Wszystkim, którzy posiadają jakiekolwiek rzeczy, należące do masy upadłościowej, lub którzy tej masie są cokolwiek dłużni, zakazuje się owe rzeczy wydawać dłużnikowi upadłemu względnie uiszczać się z długu, a nadto poleca się im, aby najpóźniej do dnia 20 lipca 1931 r. donieśli zarządcy masy o posiadaniu takich rzeczy i o tem, czy przysługują im jakie wierzytelności, z powodu których mieliby prawo żądać odrębnego zaspokojenia z owych rzeczy. **Sekretarjat Oddział 2-a Sądu Grodzkiego w Poznaniu.** nw 11 056

PRZETARG PRZYMUSOWY. Nieruchomość położona w Ostrowie i w chwili uczynienia wzmianki o przetargu zapisana w księdze gruntowej Ostrów karta 744 na imię Antoniego Niklewicza, kupca w Ostrowie, zostanie w drodze egzekucji **dnia 25 lipca 1931 r., o godz. 10 przed poł.** wystawiona na przetarg w niżej oznaczonym Sądzie, pokój nr. 24. Powyższa nieruchomość obejmuje dom mieszkalny z lewem skrzydłem bocznem, z osobnym klozetem, podwórzem i ogrodem domowym, chlew, o łącznej powierzchni 0.08.65 ha. Nr. 617 ks. podatku budynkowego, nr. 661 matrykuły podatku gruntowego, 2.618 mk. roczna wartość użytkowa, 99.60 mk. roczna kwota podatku budynkowego. Wzmiankę o przetargu zapisano w księdze gruntowej dnia 5 maja 1931 r. Ostrów, dnia 19 maja 1931 r. **Sąd Grodzki.** nw 11 059

UCHWAŁA. W sprawie upadłościowej nad majątkiem **kupca Ottona Herberga w Poznaniu, Małe Garbary 7a,** postępowanie uchylono w myśl § 204 z powodu braku masy i zniesiono po odbytym terminie końcowym. Poznań, dnia 6 maja 1931 r. **Sekretarjat Oddział 2-a Sądu Grodzkiego.** nw 11 058

KONKURS

na stanowisko księgowego dla Kasy Miejskiej

zaraz.

Do stanowiska tego przywiązane są pobory grupy XI płac funkcjonarjuszy państwowych i 15% dodatku komunalnego.

Wymagana jest dokładna znajomość rachunkowości komunalnej.

Zgłoszenia przyjmuje się do 5 czerwca 1931 r. Nieuwzględnione zgłoszenia pozostaną bez odpowiedzi.

Magistrat miasta Żnina.

dw 3 677 (—) Ratajski.

PRZETARG PRZYMUSOWY. Nieruchomość położona w Stęszewie (miasto) przy ul. Kościańskiej 57 i w chwili uczynienia wzmianki o przetargu zapisana w księdze gruntowej Stęszew Miasto tom III wykaz 69 na imię Stanisława Kubickiego, mistrza piekarskiego, oraz jego żony Łucji z domu Bolińskiej, na mocy ogólnej małżeńskiej wspólności majątkowej zostanie w drodze egzekucji **dnia 29 maja 1931 r. o godz. 11 przed południem wystawiona na przetarg** w niżej oznaczonym Sądzie, pokój nr. 23. Poznań, dnia 21 maja 1931 r. **Sąd Grodzki II-a.** nw 11 063

OGŁOSZENIE.

Wydział Powiatowy we Wrześni sprzeda drogą pisemnego przetargu:

walec drogowy wraz z przynależytościami znaku W. D. o maszynie 2-cylindrowej (bliźniaczej) bez regulatora na 13 atm. ciśnienia, z przygrzewaczem pary systemu Schmidt'a, wagi netto około 15 tonn; **ciężarowy samochód** marki „Ursus" typu A 2—2½ t. nośności, oraz **4-cylindrowy 35 K. M.** (tylne koła podwójne).

Oferty składać należy do dnia 3 czerwca b. r. w Wydziale Powiatowym, pokój 22.

Wydział Powiatowy zastrzega sobie wolny wybór oferentów względnie nieprzyjęcia żadnej ze złożonych ofert.

Powiatowy Zarząd Drogowy

nw 11 062 Nowakowski, budowniczy powiatowy.

Magistrat miasta Żnina ogłasza

PRZETARG PRZYMUSOWY. Nieruchomość położona w Ostrowie i w chwili uczynienia wzmianki o przetargu zapisana w księdze gruntowej Ostrów wyk. 833, 898 na imię przedsiębiorcy budowlanego Władysława Hałasa w Ostrowie, zostanie w drodze egzekucji **dnia 26 września 1931 r.** o godz. 10 przed południ. wystawiona na przetarg w niżej oznaczonym Sądzie, pokój nr. 24. Nieruchomość Ostrów wyk. 833 przy ul. Sienkiewicza obejmuje: rolę o powierzchni 00.21.15 ha. Czysty dochód 82,24 fen. podatku gruntowego. Nr. matrykuły 772. Nieruchomość Ostrów wyk. 898 obejmuje: dom mieszkalny z podwórzem, ogrodem domowym, chlewem, powierzchnia 00.08.10 ha. Roczna wartość użytkowa: mieszkania 3840, lokali 120. Stopa podatkowa 44/10. Roczna kwota podatku budynkowego 146,40. Nr. matrykuły 858. Ks. podatku budynkowego 853. Wzmiankę o przetargu zapisano w księdze gruntowej dnia 17 kwietnia 1931 r. Ostrów, dnia 29 kwietnia 1931.
nw 11 060 **Sąd Grodzki.**

Napisowe słowo (tłusto) 30 groszy, każde dalsze słowo 20 groszy, 5 liczb = jedno słowo, i, w, z, a = każde stanowi 1 słowo. Jedno ogłoszenie nie może przekraczać 50 słów.

OGŁOSZENIA DROBNE

Ogłoszenia wśród drobnych:

1-łamowy milimetr 60 groszy

Znak oferty (naprzykład: n 2395, z 21205, d 1811 i t. d. = 1 słowo.

Drobne ogłoszenia przyjmuje się do godziny 10.

1 SPRZEDAŻE

Do Komunji Św.

podarek miły to medalik, różaniec, krzyżyk, zegarek, pierścionek. Ceny od 2,50 zł począwszy poleca Chwiłkowski. św. Marcin 40. zdw 93 734

Dom

piętrowy w rynku z parcelą, składem, urządzeniem prowadzi się kolonjalkę, żelazo, artykuły budowlane lat 30, korzystnie sprzedam. Agenci wykluczeni. Fr. Ludwig Miłosław, powiat Września. zdw 93 583

Parcele

budowlane Puszczykówko blisko dworca na sprzedaż. Ratajczaka 38. I. piętro mieszkanie 2. zdw 91 567

Z powodu likwidacji kolonjalki

sprzedaję tanio towary kolonjalne, wozy, konie, maszynę do pisania, lokal do wynajęcia. Oferty Kurjer zdw 93 211

5 tys. butelek patentowych

piwa, wody, lemoniady sprzedam. Orzeł, Strzelecka 15. zdw 93 737

Parcele

na Łazarzu korzystnie sprzeda Szurkowski, Św. Marcin 13. zdw 93 744

Lodówki

chłodnie wykonuję. Górczyńska 26. Moczyński. zdw 93 172

14

mórg w tem 8 łąk gospodarstwo mleczne wpłaty 3.000, sprzedam. Tomczak, Poznań, Górna Wilda 67. zdw 93 760-1

Skład

sprzętów kuchennych oraz galanterji, przyległy pokój, dzierżawa 100 zł, główna ulica, miasto powiatowe, cena z towarem 10 000 zł, bez towaru 2 000 zł. Otręba, Jarocin, Kilińskiego 4. zdw 93 668-9

Kanapa

6 foteli wyściełanych zaraz tanio. Matejki 55, m. 6. zdw 93 751

Parcele

budowlane za Jeżycami przy szosie w każdej wielkości od 50 gr metr. kw. sprzedamy. Dogodne warunki, spłata ratalna. Zofja Hulanicka, Dąbrowskiego 1 skład papieru. Pw 10 969-20,47

Skład

przyborów samochodowych i motocykli, jeden z największych — sprzedam z powodu wyjazdu lub zamienię na hipotekę, parcele, dom, ewentualnie dopłacę. Objekt około 50 tys. Zgłoszenia Kurjer zdw 93 386

Zegarmistrzowi

odstąpię połowę składu bez odstępnego w najlepszym centrum skład jubilerski. Oferty Kurjer zdw 93 384

Skład

kolonjalny, delikatesów, urządzeniem, towarem, bez mieszkania sprzedam zaraz, objekt 12 000. — Oferty Kurjer zdw 93 428

Tapicerskie

artykuły: włosie końskie, trawa afrykańska, dreliszki na materace, gobeliny, szpagaty, sprężyny, płótna, pasy tapcerskie najtaniej T. Szelagowicz, artykuły tapicerskie, Poznań, Tama Garbarska 25/28. zdw 93 640

Korzystna okazja!

Kawiarnia - restauracja w centrum miasta Poznania z powodu śmierci właściciela ew. z mieszkaniem zaraz do sprzedania. Koncens na sprzedaż alkoholu zapewniony. Do objęcia potrzeba 20—25 000 zł. Oferty do Kurjera Poznańskiego zdw 93 361

Kupuje tanio ten, kto kupuje za gotówkę i z pierwszych rąk

Ważne dla WPP. Inżynierów, budowniczych, Urzędów dróg wodnych, kopalń i fabryk skrzyń krajowych. Tartak „Zwierzyniec" w Zakopanem posiada na składzie wszelkie mterjały budowlane w partjach wagonowych, oraz materjał specjalnie dla kopalń, robót ziemnych, wodnych i betonowych. Krążki opałowe, wełna drzewna. Wykonuje zamówienia według list w dwutygodniowym terminie. nw 11 028

Majątki

ziemskie, kupno, sprzedaż dzierżawy, zamiany poleca Włocławek Nienałtowski, Starodębska 12/14. telefon 282. nw 11 018

Gospodarstwo

52 morgi w tem 8 mórg dzierżawy, 3 morgi szparagów, 12 km. od Poznania, żywy i martwy inwentarz sprzeda lub wydzierżawi Dąbrowskiego 59, skład obuwia. jw 6103

Meble

używane oraz inne przedmioty sprzedaje i kupuje Poznański Dom Komisowy. Dominikańska 3 telefon 24-42. Pw 10832-1,65

Wyprzedajemy

zapas płaszczy letnich, płaszcze sportowe gabardynowe od 30—55 złotych. Modele za bezcen tylko w firmie P. Szczawińska i S-ka, Poznań, ulica Wodna Nr. 1. Pw 10 942-18,24

Na strzelnicę

i zabawy ogrodowe wszelkie fanty, porcelanę, kufle do piwa, noże, widelce, łyżeczki, różne artykuły srebrzone, alpakowe, mosiężne, szlifowane, kryształowe kupuje się zupełnie tanio tylko w Hurtowni Porcelany, Wroniecka 24, sprzedaż bez wyjątku każdomu. zdw 93 822

Folwark

600 mórg, cena 180 000 sprzedam lub zamienię na kamienice, dopłata 20 000 Zgłoszenia Kurjer zdw 93 355

Torebki

od zł 1.25 W. Czysz Szkolna 11, Plac Wolności 5. Pw 10 961-19,52

Kupno

sprzedaż, zamiana. Najkorzystniejsze źródło. Antykwarnia Antoniego Pióro, Marcinkowskiego 28. Pw 10 972-20,101

Motocykl

B. S. A. dwucylindrowy 18 K. M. z przyczepką sprzedam tanio. — Organistka, Szamarzewskiego 12. zdw 93 663

Kamieni

brukowych sprzedam kilka wozów Wejman. Kościelna 24. zdw 93 660

Sprzedam

dom 6 pokojowy w Strzelnie przy głównej ulicy nadający się dla emeryta lub interes z powodu wyjazdu sprzedam tanio. Zgłoszenia przyjmuje do 1 czerwca właścicielka Zielezińska, Strzelno, ul. Młyńska 8. Pw 11 379-64,147

80

mórg budynki, inwentarze 11 000 wpłaty 15 000 na 30 lat sprzeda Ratajczak, Poznań, Długa 5. zdw 93 686

Domek

dwa pokoje, kuchnia, ogródek, chlew, 2 morgi ziemi, cena 10 000 Adres Kurjer zdw 93 684

Skład

kolonjalny mieszkaniem, ruchliwa ulica, maglem, pełną koncesją, dużo towaru sprzedam zaraz. Adres Kurjer zdw 93 776

Sypialnia

nowoczesna tanio odda Sikorski, Patr. Jackowskiego 27. zdw 93 775

Sypialnia

stylowa okazyjnie. Stolarnia — Strumykowa 1, Wilda. zdw 93 774

Samochód

Buick limuzyna 6-osobowa 75 K. M. model jubileuszowy, zupełnie nowy 5.000 klm. przejechanych za zł 17.000,— na sprzedaż. Wpłata zł 3.000,— reszta na kredyt wekslowy do sierpnia 1932 r. St. Kunz, Ostrów, Pozn., telefon 220. zdw 93 782

Rzeźnicki

skład urządzony przyległem mieszkaniem za 4 000 spiesznie sprzedam. Kosicka, Chwaliszewo 34. zdw 93 797

Sprzedam

maszynę krawiecką, rower męski i kanapę w bardzo dobrym stanie. Adres wskaże Kurjer zdw 93 796

Majątek

410 mórg, okolica Gniezna, cena 125.000, wpłaty 30 000. Zgłoszenia Rutkowski, Grobla 29. zdw 93 728

Pianino

okazyjne niezwykle tanio za gotówkę. Drygas, Kantaka 5. Pw 11 388-21,1

Okazja

W Inowrocławiu sprzedam piękny skład świetnie w centrum położony z przynależnościami, eleganckiem urządzeniem, dużym zapasem towaru ewtl. mieszkaniem po śmierci właściciela za połowę wartości. Objęcie ca 15.000. Zgłoszenia Kurjer dw 3682

Domek

chlew duży, masywny sprzedam. Śrem, Wałowa 1. Tomczak. nw 11 115

Motocykl

AJS 350 cm. dobrze utrzymany sprzedam. Skarbowa 4, Czaplicki. zdw 93 768

Gospodarstwo

40 mórg ziemi pszennej, budynki masywne z żywym i martwym inwentarzem sprzedam. Wł. Ratajski, Zaborowo, p. Śrem. nw 11116

Sprzedam

tanio motocykle, Dąbrowskiego 30 zdw 93 732

Motorki A. E. G.

jednokonny i półkonny 220 volt, zmienny, akcesorja, instalacji, dubeltówka, szesnastka, kurkowa, niemiecka, wspaniałe rogi daniela, 2 maszyny do szycia kapeluszy — obrazy, rzeźby oryg. sprzedam okazyjnie. Adres Kurjer zdw 93 826

Sprzedam

butelki od piwa skrzynkami. — Oferty Kurjer zdw 93 837

Skład

ca. 50 m². dwa okna wystawowe, na św. Marcinie przy przystanku tramwajowym, wprost od gospodarza do wynajęcia. Adres Kurjer zdw 93 840

Znaczki

pocztowe większą ilość sprzedam. Oferty Kurjer zdw 93 935

Młodego

wilka 9 mies. sprzedam. Piekary 18, m. 17. zdw 93 736

Po podarki

premje - nagrody, fanty jak kryształy, porcelane, fajans, bronzy, alfenide, marmury wszyscy udają się do „Serwisu". Najniższe ceny, największy wybór „Serwis" odnajdziesz bez szukania w najlepszej dzielnicy w firmie „Serwis" W. Ziętek, Poznań, 27 Grudnia 2 10 % upustu przy gotówce. Pw 11 387-21,2

Słoiki

do konserw od 90 gr. najlepsze szkło chłodzące aparaty „Wecka" 19,50. Słoiki do galaretek od 35 gr poleca „Serwis", W. Ziętek, Poznań, 27 Grudnia 2. Pw 11 386-221,5

Lodownie

maszynki do lodów robienia Leżaki na letniska 9,50 poleca „Serwis", W. Ziętek, Poznań, 27-go Grudnia 2. Pw 11 385-21,8

Wyprawy kuchenne

Serwisy obiadowe 29,— Serwisy kawowe od 7,50. Szklanki 10 gr. kufle 75 gr poleca „Serwis" W. Ziętek, Poznań, 27 Grudnia 2. Na raty bez wpłaty za bonem Kredyt. Pw 11 384-21,11

Łóżka metalowe

wózki dziecięce wyprzedaje po cenach fabrycznych „Serwis" W. Ziętek, Poznań, 27 Grudnia 2. — Na raty bez wpłaty za bonem Kredyt. Pw 11 383-21,14

Platformy

30 i 70 nośności okazyjnie sprzedam. Dąbrowskiego 32. zdw 93 901

Oryg. Cincano włoskie

dopóki zapas starczy wyprzedaje 1/1 butl. 5,25 zł. Maćkiewicz, ul. Wrocławska 32. rw 14 288

Parcelę

na Miasteczku, Rataje w najlepszem położeniu na sprzedaż. — Zgłoszenia Kurjer rw 14 287

Rower

nowy, męski i damski tanio sprzedam. Marsz. Focha 29, front I. lewo. jw 6105

Sprzedam

lub dam w dzierżawę zaraz znaną cukiernię Grand Café, zal. 1874 r w Poznańskiem, z dwoma salami ogrodem koncertowym i warzywnym z dwoma domostwami. Kupno wpłaty zł 60 tysięcy w dzierżawę 20—25 tysięcy. — Oferty do Kurjera zdw 92 701

Kantówkę, szalówkę

okna, drzwi, rynny, blachę cynkową, schody gotowe, jutę, surówkę, po cenach znacznie zniżonych z rozbiórki. Chełmońskiego 11. zdw 93 819

Cukiernię

z mieszkaniem urządzeniem w Poznaniu tanio sprzedam Mroczkowski, Wały Królowej Jadwigi 11, skład. zdw 93 897

Rower

kopyta i zegarek damski sprzedam. Adres Kurjer zdw 93 919

Sprzedaż

Rozmaite kryształy z rąk prywatnych tanio na sprzedaż także jedna kasa National jak nowa. Oferty Kurjer zdw 93 929

List

hipoteczny na 4 000 zł zahipotekowane w frankach szwajcarskich na posiadłości ziemskiej, płatny w maju 1932 r. sprzedam. Kazimierz Urbas, Poznań, Wrocławska 7, 2 piętro, lewo. zdw 93 884

Okazja

sypialnie dębowo fornierowana nowa, tanio sprzedam. Grobla 30, II., lewo. zdw 93 882

Dywan

prawdziwy perski „Shiraz" powierzchni 3 mtr. kwadratowe, bardzo tanio sprzedam, telefon 22-48. Stachowiak, Ratajczaka 27 zdw 93 868

5 KUPNA

Motocykl

używany w dobrym stanie poszukiwany celem kupna. Łaskawe oferty z cena, marka i siłą mot. do Kurjera zdw 93 887

Przyczepkę
motocyklową w dobrym stanie kupię zaraz. Oferty do Kurjera pod zdw 93 639

Rakietę
kupi student. Oferty zdw 93 671

Stoły
od maszyn krawieckich kupię. Wejman, Kościelna 24. zdw 93 659

Siodło
kupię. Oferty, cena Kurjer zdw 93 675

Kupię
sto do pięćset mórg bagna nieużytków za najniższą cenę. Kurjer zdw 93 735

Kupię
parcelę Poznaniu. Cena Kurjer dw 3691

Poszukuje się
limuzyny Ford możliwie dwudrzwiowej model 1930 w doskonałym stanie za gotówkę. Oferty uprasza się pod zdw 93 950 do ekspedycji Kurjera Poznańskiego

5 000 zł
wpłaty, kupię lub wydzierżawię dorgerję. Oferty Kurjer zdw 93 813

6 KAMIENICE

Dom
sprzedamy III. piętrowy w Poznaniu przy Starym Rynku, więcej niż połowę wolny do oddania wpłaty 120 000 zł resztę na hipotekę. Oferty Kurjer Poznański zdw 93 038

Kamienica
dochód 23 000 cena 200 000 wpłaty 70 000 resztę warunki dogodne Osadopol. Rzeczypospolitej 9. zdw 93 076

Kamienica
Poznań, dzierżawa 18.500. Cena 120 000, wpłaty 55 000. Zgłoszenia Kurjer zdw 93 353

Willa
komfortowa 14 pokoi wolne (Grodzisk.) Cena 40.000 zł. Centrala Handlowa 27 Grudnia 5. zdw 93 722

Kamienicę
śródmieściu przynoszącą 10 000 za 85 000 zł, wpłaty 35 000 sprzeda Dudek, Wielkie Garbary 34. rw 14 285

Kupię
willę na Dębcu, Sołaczu lub Jeżycach przy wpłacie 30 000 zł. — Oferty Kurjer zdw 93 803

Kupię
parcelę okolica Grunwaldzka, Bukowska. Oferty Kurjer zdw 93 802

Kamienicę
dobrze rentującą kupię. Oferty Kurjer dw 3688

7 PIENIĄDZ

20 000 zł
pożyczki pod zabezpieczenie hipoteczne poszukuję. Łaskawe zgłoszenia do Kurjera Ponańskiego zdw 93 181

Panna
wypożyczy 1 700 zł za udzielenie jej pracy za pewną dobrą gwarancją. Zgłoszenia Kurjer Poznański zdw 93 658

Wspólnika
z udziałem kapitału 1 000 zł poszukuje się na prowincję. Oferty upraszam do Kurjera zdw 93 676

Szukam
pożyczki 500 zł na 3 miesiące po 10% miesięcznie. Oferty Kurjer zdw 93 688

15—20 tysięcy złotych
pożyczki, I hipoteka na teren przemysłowy wartość 60.000 poszukuję w Poznaniu, za udzielenie oddam 2 pokoje z kuchnią w śródmieściu. Zgł. Kurjer zdw 93 714

Ulokuję
na hipotekę 25—30 tysięcy złotych na 15% Oferty Kurjer zdw 93 959

Dobrze
prosperujące przedsiębiorstwo przemysłowo - handlowe poszukuje pożyczki w wysokości 45 000 zł Na życzenie zabezpieczenie hipoteczne. Zgłoszenia piśmienne Kurjer zdw 93 879

Przedsiębiorstwo
przemysłowo - handlowe posiadające własne budynki fabryczne poszukuje wspólnika przy wkładzie 50 000 zł. Zgłoszenia piśmienne Kurjer zdw 93 878

8 DO WYNAJĘCIA

Dwa
pokoje i komórka w Swarzędzu do wynajęcia. Oferty Kurjer rw 14 264

Mieszkania
2 pokoje 1 700 — 1 pokój 1 500 zaraz wolne. Cyraniak, Skarbowa 4. zdw 93 717/8

Mieszkania
1, 2 pokoje kuchnią. Blicharski, Półwiejska 26. zdw 93 756

4
pokoje, śródmieście, objęcie 2 000 Ratajczak, Długa 5. zdw 93 888

Mieszkanie
pokój kuchnia (centrum) za czynszem na rok, dwa pokoje kuchnia (Łazarz) korzystnie wynajmie. „Pawilon", Marszałka Focha 15. zdw 93 825

Warszawa
do wynajęcia domek piętrowy z ogrodem 6 pokoi kuchnia etc. 20 minut od centrum miasta. Czynsz przystępny. Ewentualnie kontrakt na dłuższy okres. Pośrednicy pożądani. Zgłoszenia tylko poważnych reflektantów z podaniem referencyj do Towarzystwa Reklamy Międzynarodowej. Warszawa Marszałkowska 124 pod: „Domek w Warszawie". Tw 1483

Śródmieście
Mieszkanie 3 pokojowe frontowe umeblowane z przynależnościami odnajmę na rok. Adres wskaże Kurjer zdw 93 915

Dwupokojowe
za dwuletnim czynszem korzystnie Agencja Kurjera, Przecznica 1 a. zdw 93 914

Dwupokojowe
800 zł rok dzierżawa zapłacona, trzypokojowe centrum 3 000 zł. Mroczkowski, Wały Królowej Jadwigi 11, skład. zdw 93 895

Mieszkanie
komfortowe, 5 pokojowe przynależności frontowe, Plac Wolności, zgodą gospodarza oddam 1 lipca. Dzierżawa niska. Warunek: przejęcie częściowe mebli. Zgłoszenia Kurjer zdw 93 523

9 SZUKA MIESZK.

Czteropokojowego
albo trzypokojowego, kuchnia, łazienką, niewysoko, natychmiast poszukuję. Kurjer dw 3 673

Mieszkania
4—5 pokojowego z przynależytościami poszukuję w centrum. — Czynsz za rok zgóry. Zgłoszenia telef. nr. 60-12. zdw 93 147

Szukam
2 pokojowego z kuchnią wprost od gospodarza. Oferty Kurjer zdw 93 677

Mieszkania
2—3 pok. poszukuję wprost od gospodarza za czynszem miesięcznym. Zgł. do Kurjera zdw 93 767

3—4
pokojowego mieszkania poszukuję w okolicy szpitali od 1 sierpnia wprost od gospodarza, czynsz zgóry. Zgłoszenia Kurjer zdw 93 931

Poszukuję
mieszkania dwupokojowego. — Czynsz zgóry. Oferty Kurjer zdw 93 829

2
3 pokoje z kuchnią, łazienką, w okolicy Sołacza, Jasnej, Poznańskiej poszukuję. Oferty Kurjer zdw 93 908

10 ZAMIANA MIESZKANIA

Zamienię
dwupokojowe, komfortowe pokój służebny, pierwsze piętro słoneczne przy Słowackiego na 4—5 pokojowe w lepszej dzielnicy Jeżyce Zgłoszenia do Kurjera zdw 93 678

Zamienię
6 pokoi przy Parku Wilsona — mniejsze lub odstąpię. Oferty Kurjer zdw 93 916

11 POKOJE UMEBL.

2 pokoje
w willi przy Parku Wilsona 150 zł, wejście z klatki schodowej. Oferty Kurjer Poznański zdw 93 291

Letnisko
tanio, umeblowane 2 lub 1 pokój kuchnia Szeląg, willa Grafowej (strzelnica). zdw 91 699

Pokój
umeblowany duży, ładny. Ruge, Długa 3, parter. zdw 93 417

Pokój
umeblowany, elektr. dwom osobom wynajmę. Wszystkich Świętych 8, II. prawo. zdw 93 666

Łazarz centrum
pokój frontowy, czysty, niekrępujący, elektryczność. Focha 39. III lewo. zdw 93 656

Pokój
z niekrępującem wyjściem inteligentnemu panu wynajmę od 1. 6. tanio. Wielkie Garbary 54. m. 12. (w podwórzu). zdw 93 679

Pana
wspólny pokój. Wielka 4/5, m. 5 zdw 93 680

Pokój
balkonowy. Mostowa 33, 8. zdw 93 683

Skromny
pokoik. Kanałowa 6, parter, prawo. zdw 93 696

Wspólny
pokój. Długa 8, m. 11. zdw 93 694

Pokój
solidnie umeblowany, dwuosobowy niekrępujący tanio. Ruge, ul. Długa 3, parter. zdw 93 698

Frontowy
Stary Rynek 98/100 solidnemu panu odda Wyrwiński, po godz. szóstej. zdw 93 788

Pokój
umeblowany, frontowy, słoneczny wynajmę. Niegolewskich 6, parter, prawo. zdw 93 864

Pokój
balkonowy życiem lub bez. Rzeczypospolitej 9, mieszk. 8. zdw 93 740

Panienki
Piekary 6, parter, prawo. zdw 93 794

Pokój
niekrępujący, frontowy, elektr., łazienka, telefon Małeckiego 35, parter, lewo. zdw 93 792

Pokój
niekrępujący, frontowy, elektr., łazienka, miły, bez pościeli wynajmę panu od 1. 6. Matejki 38, dom frontowy, wys. parter, lewo zdw 93 792

Pokój
dla panienki. Sieroca 8-9, m. 4. zdw 93 700

Pokój
bez pościeli panienkom. Mostowa 4a front, II prawo. zdw 93 701

Małżeństwu
paniom, frontowy Piekary 13b I piętro mieszkanie 15. zdw 93 715

Małżeństwu
umeblowany, frontowy, elektryka Św. Marcin 3, m. 10. zdw 93 707

Pokój
niekrępujący. Stroma 26, IV, Ratajczakowa. zdw 93 709

Pokój
klatki schodowej. Wały Król. Jadwigi 5a, mieszk. 4. zdw 93 706

Balkonowy
pokój umeblowany. Rybaki 12, mieszkanie 24. zdw 93 726

Słoneczny
pokoik do wynajęcia. Wały Jana III 11, m. 5. zdw 93 730

Mniejszy
pokoik umeblowany od 1. 6. do wynajęcia. Ogrodowa 10, mieszkanie 3. zdw 93 733

Pokój
wynajmę. Nowy Rynek 14-15, parter prawo Drożdżyńska. zdw 93738

Dwuosobowy
u samotnej osoby. Wierzbięcice 24a, m. 10. zdw 93 739

Słoneczny
pokój. Działyńskich 2, mieszk. 7. zdw 93 799

Jasna 1
II lewo; pokój jednej osobie wynajmę. zdw 93 747

Jasna 12
I lewo. zdw 93 743

Małżeństwu
bezdzietnemu, panom, paniom inteligentnym pokój umeblowany. Dąbrowskiego 98, m. 9. zdw 93 741

Elegancki
niekrępujący, frontowy, dwuosobowy pokój. Św. Wojciech 25, III lewo. zdw 93 754

Elegancki
balkonowy duży wynajmę. Pocztowa 21, I prawo. zdw 93 749

Wytwórnię
umeblowany gabinet męski, sypialnia. Podgórna 13, m. 10. zdw 93 759

Pokój
1—2 panom. Skarbowa 13, parter prawo. zdw 93 762

Pokój
z utrzymaniem dla 1 lub 2 panienek od 10 czerwca. Ogrodowa 9, II p. prawo. nw 11113

Pokój
Pomorska, Zygmunta Starego 6. zdw 93 772

Pokój
elektryczność. Szkolna 3, prawo, mieszkanie 26. zdw 93 770

Pokój
frontowy tanio do wynajęcia. Górna Wilda 100, m. 7. zdw 93 769

Pokój
do wynajęcia. Matejki 53, m. 11 zdw 93 831

2—3
czyste komfort kuchnia, elektr. Jackowskiego 31, m. 3. zdw 93 834

Panom
elektryczność. Łąkowa 13, m. 5. zdw 93 845

Centrum
lepszemu panu, niekrępujący. — Szkolna 13, wysoki parter, lewo zdw 93 850

2
łączne pokoje wynajmę. Łąkowa 9, parter, lewo. zdw 93 854

Mielżyńskiego
25 a, II. prawo, pokój duży bez bielizny. zdw 93 937

Pokój
osobne wejście, elektryczność wynajmę. Kosińskiego 10, parter, prawo. zdw 93 945

Łąkowa
15, parter, pokoik 25. zdw 93 889

Pokój
umeblowany używaniem kuchni wynajmę. Dąbrowskiego 70, m. 10 zdw 93 892

Śródmieście
sympatyczny, swobodny, czysty, inteligentowi wskaże Kurjer zdw 93 899

Pokój
dobrze umeblowany, słoneczny, balkon, frontowy, elektryczność, łazienka, stałe utrzymanie, okolica spokojna, jeden mniejszy. Plac Karmelicki 1 a I, prawo, obok kościoła Bożego Ciała rw 14 279

Pokój
tani do wynajęcia zaraz. Ulica Wszystkich Świętych 3, m. 5. zdw 93 902

Wynajmę
pokój dwuosobowy, elektryczność front. Św. Marcin 39, I. lewo. zdw 93 903

Pokój
umeblowany do wynajęcia. Chwaliszewo 70, III. m. 7. rw 14 278

Niekrępujący
pokój dla 2 panów do wynajęcia Małe Garbary 7 parter, lewo. rw 14 282

Małżeństwu
bezdzietne. Kręta 5, podwórze, lewo, IV. Holender. rw 14 286

Pokój
panom. Za Groblą 5, parter, prawo. rw 14 289

Pokój
męski słoneczny, telefonem. Słowackiego 48, I. prawo. jw 6104

Pokój
małżeństwu. Lulka, Dąbrowskiego 98. jw 61 08

Dwuosobowy
inteligentnemu małżeństwu używaniem kuchni. Wojciech 22/24 mieszkanie 9. zdw 93 812

Pokój
utrzymanie telefon. Ratajczaka 29, III., prawo. zdw 93 806

Lepszy
pokój panu. Kwiatowa 6, I., prawo. zdw 93 805

Pokój
panu z osobnem wejściem zaraz. Św. Wojciech 1, I., wprost. zdw 93 801

Pokój
wynajmę. M. Focha 35, Miklaszowa. zdw 93 828

Pokój
dwuosobowy wynajmę 1. 6. — Chwaliszewo 5, m. 5. zdw 93 821

Pokój
balkonowy na 1—2 osoby do wynajęcia. Grunwaldzka 25, III. piętro. zdw 93 816

Pokój
słoneczny dobrze umeblowany wynajmę. Prusa 21. Hoffmann. jw 6110

Umeblowany
pokój do wynajęcia. Małeckiego 33, I. prawo. zdw 93 911

2
dobrze umeblowane pokoje tylko dla porządnego pana zaraz do wynajęcia ewentualnie pokój męski i sypialnia z światłem elektrycznem i z kąpielą. Kwiatowa 5, III. 10. zdw 93 905

Tani
pokój ul. Drużbackiej 1 a, mieszkanie 6. zdw 93 920

Umeblowany
Stolarska 2, parter, lewo. zdw 93 926

Pokój
1—2 osobom wynajmę. Fredry 4, III. zdw 93 866

Pana
na stancję. Lisowska, św. Wojciech 21, dom ogrodowy. zdw 93 881

Pokój
elektrycznością 1—2 paniom tanio, Józefa 3, Bura. zdw 93 870

Pokój
umeblowany do wynajęcia. Górna Wilda 21, mieszkanie 30. zdw 93 877

Próżne
1 lub 2 wskaże Kurjer zdw 93 874

12 SZUKA POKOJU

Małżeństwo
bezdzietne poszukuje próżnego pokoju. Oferty Kurjer zdw 93 693

Dwóch
panów poszukuje pokoju od pierwszego. Podaniem ceny Kurjer zdw 93 691

Poszukuję
pokoju czystego w pobliżu placu Św. Krzyskiego. Oferty Kurjer dw 3680

Słonecznego
niekrępującego pokoju z klatki schodowej, śródmieście, elektr., przy starszych, samotnych poszukuje spokojna pani. Oferty Kurjer zdw 93 836

Miłego . .
pokoju w solidnym, spokojnym domu, od pierwszego bez pościeli 50 zł śródmieście dla urzędnika. Oferty Kurjer zdw 93 841

Bezdzietne
małżeństwo poszukuje skromnego pokoju, z podaniem ceny do Kurjera zdw 93 894

Małżeństwo
bezdzietne szuka pokoju. Kurjer rw 14 281

Panienka
poszukuje pokoiku. Oferty Kurjer jw 6107

Pokoju
umeblowanego z pościelą i elektr. niekrępującego, blisko centrum miasta poszukuje solidny urzędnik, stały lokator 1. 6. Oferty z podaniem ceny Kurjer zdw 93 861

13 LOKALE

Pokój
próżny wraz garażem, nadającym się na cichy warsztat w śródmieściu do wynajęcia zaraz. Oferty Kurjer zdw 93 455

Obszerny
skład o 2 modnych oknach wystawowych z przyległemi ubikacjami nadający się do każdego interesu oraz jeden mniejszy skład do wynajęcia. T. Kościelecki, Żnin, ul. Śniadeckich. zdw 93 506

Garaże
nowoczesne, murowane z obsługą przy Parku Wilsona. Ceny zniżone. Garaże „Polonia", Drużbackiej 2, tel. 64-84 zdw 93 742

14 DZIERŻAWY

Garaże
przy Starym Rynku obszerne na 2 i 1 samochody korzystnie do wydzierżawienia. — Wygodny wjazd, światło i woda. Telefon 5270 i 5279. zdw 93 345

Dzierżawy
majątku od 700 do 1.000 mórg poszukuję. Pośrednicy wykluczeni. Wiadomości do Kurjera Poznańskiego zdw 93 518

220
mórg blisko Poznania wydzierżawi Ratajczak, Poznań, Długa 5. zdw 93 685

30 ton. młyn parowy
do młynarstwa żyta i pszenicy do przechowania zboża 10 000 ctr. w silo i 30 000 ctr w śpichrzach na korzystnych warunkach natychmiast do wydzierżawienia. Młyn pod Białym Orłem Bolesław Brzoskowski, Wąbrzeźno-Pomorze. zdw 93 781

Warsztaty, garaże
plac przy Mostowej 23 dla każdego przedsiębiorstwa do wydzierżawienia. Globisz, Kwiatowa 4. zdw 93 764-5

Do wydzierżawienia
zaraz skład fryzjerski przy głównej ulicy Gniezna ewentualnie na inną branżę. K. Ługiewicz, Gniezno, ul. Chrobrego 10. zdw 93 780

Plac
oparkaniony, 1 000 mkw, przy Przemysłowej, blisko bocznicy, dużą szopą, odstąpię tanio. Oferty Kurjer zdw 93 820.

15 UZDROWISKA

Krynica
willa Jerzy pokoje słoneczne, światło elektryczne 1 osobowy maj i wrzesień 2,50 zł czerwiec 3.50 lipiec sierpień 4,50. Druga osoba dopłaca 1 zł Z całodziennem wykwintnem utrzymaniem 8. 10. 12 zł. dw 3 639

Rymanów - Zdrój
pensjonat „Gozdawa" poleca pokoje z utrzymaniem, ceny niskie. zdw 93 163

Zakopane - „Januszek"
ulica Chałubińskiego, pensjonat adwokatowej Rychlickiej z Poznania. Kuchnia na maśle. Piękny park świerkowy. Cena 8—8.50. zdw 92 709

Leśniczówka
blisko Poznania uroczo położona przyjmie od 1 czerwca rodziny. Oferty Kurjer zdw 93 559

Szczawnica
Domy wypoczynkowe Spółdzielni Kółek Rolniczych „Horwatówka" — urządzone z komfortem, wynajmują pokoje też osobom obcym (niecziónkom) i to z utrzymaniem lub bez — zależnie od życzenia. Zgłoszenia i informacje: Związek Rewizyjny, Kraków, ulica Wiślna 8. nw 11 021

Umeblowany
na letnisko przy lesie i wodzie od 1 czerwca. Adres Kurjer zdw 93 032

Rabka - Zdrój
Renomowany pensjonat „Bagatela". Zniżone ceny. Czerska. zdw 93 245

Żegiestów
nad Popradem. Pensjonat „Zorza" pod nowym zarządem oraz „Bajka" polecą tanio pokoje z utrzymaniem. Kohmanowa, Gródek Jagiell. zdw 93 786

Letnisko
1, 2 i 3 pokoje z używaniem kuchni las i woda w bliskości. Trojanowo, Mur. Goślina u Redel. zdw 93 757

Letnisko Bąblin
pod Obornikami (Wielkopolska) stacja kolejowa. Urocze położenie wśród lesistej okolicy nad malowniczemi brzegami Warty. Nowoszesne urządzenia, światło elektryczne, czytelnia, radjo, tennis, bilard, plaże nad Wartą, kąpiele słoneczne, łódki, bufet. Kuchnia wyborowa na maśle. Cena utrzymania 5.50 zł pokoje od 1 zł na dobę. Zgłoszenia przyjmuje Zarząd letniska: Poznań, Dyrekcja kolei, pokój 214. Pw 11 390-20.229

Szukam
letniska 2—3 umeblowanych pokoi kuchnią, werandą, zdrowa, sucha, ładna miejscowość, kąpiel, dwór, leśniczówka, lipiec sierpień. Oferty tylko pisemne. K. Łukomski, Działyńskich 9, I. piętro. zdw 93 818

Letnisko
w pięknej lesistej okolicy Bydgoszczy pokoje z całodziennem utrzymaniem. Egierska, Bydgoszcz Wileńska 9. zdw 93 910

Mieszkanie
w willi, umeblowane na czas letni w Oliwie (Gdańsk) do wynajęcia. Zgłoszenia K. Kürbis, — Gdańsk, Langfuhr, Friedrichs allee 8. zdw 93 925

16 OSOBISTE

Pani
prosi pana o zapoznanie obserwował II. święto Dobski — Zamek godz. 1-sza. Oferty Kurjer zdw 93 795

Panią
w niedzielę w Ogrodzie Zoologicznym popielatym kostjumie, popielaty, aksamitny kołnierz, popielaty kapelusz, w towarzystwie rodziców prosi zainteresowany vis a vis siedzący, wysokiego wzrostu mężczyzna o kilka słóweczek pod niżej wskazany numer zdw 93 833

Najdroższy !
Proszę - przyjedź, kocham. Dada jw 6106

zdw 74 057
z dnia 21, 3. list od odebrania w ekspedycji. zdw 93 859

21 ZGUBY

Kartę
tymczasowego prawa pobytu wystawioną przez Starostwo Kaliskie 1922 roku zagubiłem. Jan Szymański, Oborniki, Obrzycka 13. zdw 92 261

Dyrekcja
Krajowego Ubezpieczenia na Życie w Poznaniu podaje do wiadomości publicznej, że zaginęła polisa życiowa nr. W. 2066, wystawiona na nazwisko Edward Trauczyński. Posiadacza zaginionej polisy uprasza się o nadesłanie jej do Krajowego Ubezpieczenia na Życie w Poznaniu, Plac Nowomiejski 8. Pw 11 382-21.17

22 ROZMAITE

6,90
koszula zefirowa biała smokingowa od 8.90. Sportowa z krawatką od 7.90 Marquisette jedwabne od 10.50, nocne od 7.90 dzienne białe od 3.90. — trykotowa 2.90, kalesony trykotowe od 2.25, sportowe chłopięce od 2.90 poleca Fabryka Bielizny J. Schubert, ul. Wrocławska 3. Pw 10 934-17.117

1,90 zł
2.90 zł; 3.90 zł pończochy jedwabne. Bemberga od 4.90; File d'écosse od 2.90 zł, jedwabny flor od 95 gr poleca specjalny magazyn pończoch J. Schubert, ul Wrocławska 3. Pw 10 849-17.112

5,90 zł
płaszcz damski biały, kolorowy od 9.80 czarny od 8.50 fartuch biały z rękawami od 4.90 poleca Fabryka Bielizny J. Schubert, ul. Wrocławska 3 Pw 10 935-17.114

Kołdry
wykonuje, stare przerabia Smoczyńska, Kwiatowa 8. zdw 93 481

Myśliwi !
Na własnem polowaniu odstąpię odstrzał na 2—3 rogaczy. Bliższych informacyj udzieli Feliks Goździ, Sieraków, telefon 43. zdw 93 665

Krawcowa
pierwszorzędna poleca się w dom. Oferty Kurjer zdw 93 712

Przyjmę
dziecko na własne, zaadoptuję. Dyskrecja zapewniona. Oferty Kurjer zdw 93 731

Kapelusze
przerabia, przefasonowuje, modernizuje tanio. Piekary 25, parter lewo. zdw 93 748

Głuchota uleczalna!
Wynalazek Eufonja zademonstrowany specjalistom usuwa przytępiony słuch, szum, cieknienie uszów. Liczne podziękowania. Żądajcie bezpłatnej pouczającej broszury. Adres: Eufonja, Liszki-Kraków. zdw93 778-9

Szyję
suknie, garderobę dziecięcą tanio, szybko. Kopernika 6, III prawo. zdw 93 758

Rysunki
budowlane, projekty wykonuje tanio solidnie Oferty Kurjer zdw 93 936

Zastępstwo
poważnej firmy obejmę. Lokal, telefon, pierwszorzędne referencje. Zgłoszenia „Zastępstwo" Biuro ogłoszeń Scherera, Lwów, Kopernika 12. nw 11 119

Wyuczam
haftu kolorowego i białego bardzo tanio. Oferty Kurjer zdw 93 860

Chiromantka
przyjezdna przepowiada przyszłość, teraźniejszość, przeszłość, dobrze wróży z rąk, kart. Romana Szymańskiego 8, podwórze, parter, lewo, przy placu Świętokrzyskim. zdw 93 838

23 OŻENKI

Poważna propozycja
dla mego krewnego z akadem. wykształceniem, — o wyższych kwalifikacjach umysłowych — i społecznych — przystojnego bruneta, po czterdziestce szukam odpowiedniej partji. Piewszeństwo ziemianki. Korespondencje Kurjer Poznański zdw 93 362

Dziennikarz
redaktor z praktyką w jednem z większych środowisk przem. - handl. przyjmie posadę zaraz lub później w piśmie codz. ew. zastępstwo. **Znajomość administracji.** Świadectwa, referencje. Wykszt. średnie. Łask. oferty do Kurjera Pozn. pod **zw 29482**

Przystojna
szatynka, lat 25, z prowincji, posiadająca kompletną elegancką wyprawę na 2 pokoje i kuchnię, później cośkolwiek majątku — pragnie wyjść zamąż. Panowie, serjo myślący, raczą swe oferty wraz z fotografją nadesłać do Kurjera Poznańskiego zdw 93 247

Gonię
za dalekim szczęściem i niezrażony przewrotnością obecnego świata, pragnę odnaleźć piękną, szlachetną panią bez cienia przeszłości, która uszczęśliwiłaby jako żona godnego sobie bardzo przystojnego człowieka. Uprzejmie proszę odpowiedź Kurjer zdw 92 527

Kawaler
lat 46, przystojny, wysokiego wzrostu, niezależny od rodziny, posiadający skład bławatów i własny dom wartości 250.000 zł w powiatowem mieście na Pomorzu, poszukuje znajomości przystojnych, inteligentnych pań, z posagiem najmniej 60 000 zł gotówki, w odpowiednim wieku celem ożenku. Dyskrecja zapewniona. Oferty możliwie z fotografją do Kurjera zdw 93 296

Kupiec
kawaler właściciel dobrze prosperującego interesu bez długu z majątkiem 50 000 zł solidny, inteligentny, przystojny, lat 32, pragnie wkrótce się ożenić. Panie inteligentne, łagodne, z dobrego domu, z zamiłowaniem do kupiectwa (chętnie z cośkolwiek gotówką celem wykupienia realności, lecz nie warunek) raczą złożyć z zaufaniem zgłoszenia z fotografją Kurjer zdw 93 366

Szatynka
lat 30, materjalnie niezależna, umeblowane mieszkanie, pozna oficera inwalidę lub emeryta. — Oferty Kurjer zdw 93 449. Cel matrymonjalny.

Poznam
elegancką panią. Cel matrymonjalny. Zgłoszenia Kurjer zdw 93 771

Kawaler
pie[illegible] cukiernik posiadający wła[illegible] interes w Poznaniu, pragnie nawiązać znajomość z panną 17—23 lat, celem rychłego ożenku rzecz traktuję serjo. — Oferty z fotografją, którą zwracam do Kurjera Poznańskiego zdw 93 830

24 NAUKA

Wielkopolska Szkoła Przygotowawcza
przyjmuje chłopców i dziewczynki 6—10 do 1—4 klas wstępnych. Kancelarja, ul. Mylna 5 i ul. Podgórna 26. — Wielkopolskie Gimnazjum Dr. Czajkowskiego przyjmuje wpisy uczniów do 1—8 klas dziewcząt do 1—2 klasy. — Kancelarja, Mylna 5, od 11—1 godz. zdw 93 647

Kto
udzieli lekcyj języka włoskiego? Oferty z ceną do Kurjera zdw 93 667

Doktorat
i całkowite studja akademickie we wszystkich dziedzinach wiedzy. Po ukończeniu studjów dyplom uniwersytecki. — International Academic Office, Boite postale Nr. 524, Bruxelles (Centre) Belgja. zdw 93 783

DZISIAJ w KINIE

Apollo: „Na zachodzie bez zmian".
Aurora: Harold Lloyd „Nie bój się".
Colosseum: „Zemsta Duana".
Corso: „Najnowsze dzieje Tarzana".
Edison: „Pan Wachmistrz na urlopie" i „Zbrodnia w noc Sylwestrową".
Haria: „Sześć tygodni wśród apaszów".
Metropolis: „Królowa Niewolników" i rewja p. t. „Na Wyspach Hawajskich i... w Honolulu".
Odeon: Upadły Anioł.
Renaissance: „Niebezpieczna dziewczyna" i „Djabelska przełęcz".
Słońce: „Harold trzymaj się".
Tęcza: „Boska Kobieta".
Wilsona: „Pod pręgierzem hańby".

Française
cherche place pour été exellentes références. Ofres Kurjer zdw 93 913

25 MUZYKA

Skrzypek I.
pierwszorzędny z jazztrąbką z dużym repertuarem wolny od 1 czerwca. Zgłoszenia „Par", Toruń, pod 920. Pw 11 378-64.146

Skrzypka
na stałe wieczory poszukuje. — Zgłoszenia Kurjer zdw 93 800

Lekcyj
gry na skrzypcach, gitarze, mandolinie udziela Jakubowski, Wilda, Strumykowa 7, III. zdw 93 848-9

27 SZUKA PRACY

Ogłoszenia do 30 słów dla poszukujących posady w tej rubryce obliczamy po jednej trzeciej cenie drobnych.

Długoletni nadmłynarz
poszukuje posady zaraz lub później. Zgłoszenia Leon Niezieliński, Zbąszyń. nw 11 033

Kasjerka - sekretarka
siła pierwszorzędna, z długoletnią praktyką w większych majątkach poszukuje posady zaraz lub później. Oferty Kurjer zdw 93 048

Maturzystka
poszukuje posady elewki w aptece. Oferty do Kurjera zdw 93 474

Szofer kowal
z praktyką, dobre polecenie, pewny w jeździe szuka posady na żądanie 1500 kaucji. Oferty Kurjer zdw 93 558

Nauczycielka
wychowawczyni z rządowem pozwoleniem nauczania szuka posady do młodszych dzieci. Oferty Kurjer zdw 93 587

Asystentka
aptekarska z egzaminem wojow. poszukuje zastępstwa od 1 lub 15 czerwca. Zgłoszenia proszę uprzejmie kierować do Kurjera pod zdw 93 582

Francuska
rodowita niemłoda, muzykalna, poszukuje posady do dzieci na lato lub stałej, referencje. Madame Blois, ul. Marszałka Focha 21 telefon 63-12. zdw 93 267

Dziewczyna
poszukuje posady do wszystkiego z gotowaniem. Oferty Kurjer zdw 93 674

Dziewczę
poszukuje posady do dzieci i lekkich prac domowych. Oferty Kurjer zdw 93 673

Służąca
poszukuje posady do wszystkiego z gotowaniem. Oferty Kurjer zdw 93 672

Szukam
posady jako pokojowa z dobremi poleceniami. Łaskawe zgłoszenia do Kurjera zdw 93 681

Uczciwa
dziewczyna szuka posady do dzieci lub pracy domowej. Zgłoszenia Kurjer zdw 93 687

Pielęgniarka
poszukuje posady, zajmie się także domowem gospodarstwem. — Oferty Kurjer zdw 93 692

Dziewczyna
z gotowaniem szuka posługi na cały dzień. Oferty Kurjer zdw 93 690

Młodsza
dziewczyna poszukuje posady z cośkolwiek gotowaniem u religijnych państwa. Oferty łask. do Kurjera zdw 93 695

Szukam
posady jako służąca do wszelkich prac domowych. Oferty Kurjer zdw 93 773

Elewka
wyuczona gospodarstwa domowego szuka posady jako początkująca gospodyni zaraz lub później. Miejscowość obojętna. — Łaskawe zgłoszenia przyjmuje Płaczkówna, Jabłonna, powiat Leszno Wlkp. zdw 93 787

Ekspedjent
branży kolonjalnej, delikatesów, wolny od wojska poszukuje posady za mniejszem wynagrodzeniem. Oferty do Kurjera zdw 93 785

Maszynistka
z stenografją polsko-niemiecką — szuka posady. Pensja skromna. zdw 93 867

Służąca
szuka posady do wszystkiego. — Oferty Kurjer zdw 93 891

Posługaczka
szuka posługi od 7. 9. rano i popołudniu. Oferty Kurjer zdw 93 699

Szofer - kowal - ślusarz
z dłuższą praktyką poleceniami, szuka posady. Łaskawe oferty Kurjer zdw 93 711

Dziewczyna
poszukuje posady z gotowaniem i wszelkich prac domowych od 1. 6. zdw 93 705

Gospodyni
poszukuje posady do samodzielnego prowadzenia domu do 1—2 osób. Oferty Kurjer zdw 93 704

Poszukuję
posługi lub innej pracy. Oferty Kurjer zdw 93 703

Technik dentystyczny
młodszy, poszukuje posady względnie praktyki w operatywie. Wymagania bardzo skromne. Miejscowość obojętna. Łaskawe oferty Kurjer zdw 93 716

Techniczka
dentystyczna, młoda, pracująca w kauczuku i złocie poszukuje posady, najchętniej w Poznaniu. Łask. zgł. do Kurjera zdw 93 725

Wychowawczyni
z praktyką, z niemieckiem poszukuje posady. Miejscowość obojętna. Oferty Kurjer zdw 93 727

Sierota
sumienna z dobremi świadectwami poszukuje jakiejkolwiek posady. Oferty Kurjer zdw 93 723

Gospodyni
z dobremi świadectwami wykwalifikowana w swoim zawodzie szuka posady na wieś 1. 6. Kurjer zdw 93 753

Uczciwa
dziewczyna szuka posady do wszystkiego u skromnego państwa od 1. 6. Oferty Kurjer zdw 93 752

Praczka
akuratna poleca się. Oferty Kurjer zdw 93 750

Dziewczyna
samodzielna gotowaniem do wszystkiego poszukuje posady 1. 6. Oferty Kurjer zdw 93766.

Dziewczyna
lat 17 z dobrem świadectwem poszukuje posady do dzieci i lekkiej pracy. Oferty Kurjer zdw 93 832

Gospodyni - kucharka
wiejska, dobrem gotowaniem zaprawianiem i prasowaniem sztywnej bielizny szuka posady tylko w Poznaniu. Oferty Kurjer zdw 93 839

Kucharka
z dobrem gotowaniem szuka posady na wyjazd. Oferty Kurjer zdw 93 835

Samodzielna
służąca z dobrem gotowaniem dobremi poleceniami poszukuje posady lepszym domu. Długa 12. Stanisława Pachnowska u p. Deka, m. 12. zdw 93 842

Uczciwa
skromna dziewczyna ze wsi poszukuje posady od 1. 6. do wszystkiego z gotowaniem. Oferty Kurjer zdw 93 844

Gospodyni
z dobrem gotowaniem, z pierwszorzędnemi świadectwami do większego domu poszukuje posady. Oferty Kurjer Poznański zdw 93 847

Pokojowa
prasowaniem, robotami ręcznemi i czesaniem szuka posady najchętniej na wsi. Oferty Kurjer zdw 93 846

Gospodyni-kuchmistrzyni
z bardzo dobremi świadectwami bywająca w większych domach poszukuje od 1 czerwca odpowiedniej posady w Poznaniu. Oferty Kurjer zdw 93 853

Dziewczyna
z gotowaniem, dobremi świadectwami, uczciwa i pracowita szuka posady do dorosłych osób 1. 6. Oferty Kurjer Poznański zdw 93 856

Gosposia
szuka posady u samotnej osoby. Oferty Kurjer zdw 93 896

Praczka
poszukuje prania. Oferty do Kurjera zdw 93 898

Panna
lat 26, uczciwa, zna dobre gotowanie i szycie poszukuje posady jako wyręczycielka pani domu lub też prowadzenia gospodarstwa domowego u samotnej osoby Oferty Kurjer Poznański zdw 93 900

Fryzjerka
dzielna w nowoczesnej technice posiadająca aparaty trwałej wodnej szuka stałej posady. Oferty Kurjer rw 14 288

Pokojowa
wykwalifikowana poszukuje posady na wyjazd. Oferty Kurjer zdw 93 804

Młodsza panienka
znająca gotowanie, obsługę, cośkolwiek szycia, poszukuje posady. Oferty Kurjer zdw 93 827

Bieliźniarka
poza dom na wszelką bieliznę. Oferty Kurjer zdw 93 886

Zastępstwo
poważniejszego przedsiębiorstwa przyjmie dzielny kupiec na Bydgoszcz i Pomorze. Oferty Kurjer zdw 93 817

Dziewczę
do dzieci i lekkich prac szuka posady. Zgłoszenia Kurjer zdw 93 815

Dziewczyna
sierota lat 20, skromna, uczciwa z dobrem poleceniem, cośkolwiek gotowaniem poszukuje posady. — Oferty Kurjer jw 6109

Dziewczyna
do wszystkiego z gotowaniem i z dobremi świadectwami poszukuje posady 1. 6. Zgłoszenia do Kurjera zdw 93 909

Dziewczyna
z dobrem gotowaniem poszukuje posady tylko do lepszego domu do 2 lub 3 osób 1. 6. Oferty Kurjer zdw 93 907

Bona
język polski, niemiecki poszukuje posady. Oferty Kurjer zdw 93 921

Starsza
dziewczyna z dobrem gotowaniem poszukuje posady do wszelkich prac domowych. Oferty Kurjer zdw 93 863

Młodsza
dziewczyna poszukuję posady do lekkich prac domowych. Oferty do Kurjera zdw 93 871

Kucharka - służąca
dobrem gotowaniem i praniem poszukuje posady. Oferty Kurjer zdw 93 869

Dziewczyna
uczciwa dobrze polecona poszukuje posady bez spania z praniem i gotowaniem 1. 6. Oferty Kurjer Poznański zdw 93 872

Kucharka
z dobrem gotowaniem szuka posady w Poznaniu lub na wyjazd od 1. 6. Oferty Kurjer zdw 93 876

28 WOLNE MIEJSCA

Potrzebna
zaraz gosposia z dobrem gotowaniem i do wszystkiego, winna być czysta, miła i sympatyczna do lat 26. Świadectwo z ostatniego pobytu konieczne i fotografja. Majętność Siedlec p. Gułtowy, powiat Środa. dw 3666

Chcesz
otrzymać posadę? Musisz ukończyć kursy fachowe, korespondencyjne profesora Sekułowicza — Warszawa, Żórawia 42. Kursy wyuczają listownie buchalterji rachunkowość kupieckiej korespondencji handlowej stenografji nauki handlu prawa kaligrafji pisania na maszynach towaroznawstwa, angielskiego francuskiego, niemieckiego pisowni gramatyki polskiej oraz ekonomji. Po ukończeniu egzamin. Żądajcie prospektów npw 9 844

Kasjerka i ekspedjentka
młodsza, zdolna, akuratna, obeznana z pakowaniem może się zgłosić do The Gentleman, Poznań, 27. Grudnia 9, artykuły męskie. zdw 93 496

Ucznia
biurowego, uczciwego i inteligentnego poszukuje przedsiębiorstwo przemysłowe w Poznnaiu zaraz. Język niemiecki warunek. Zgłoszenia „Par", Aleje Marcinkowskiego 11 pod nr. 20.142. Pw 11 351-20.142

Panów
z manufaktury dobrze reprezentujących się wymownych i dobrze poleconych do odwiedzania przedsiębiorstw branży za prowizję zaraz poszukujemy. Zgłoszenia: Skrzynka pocztowa 35, Poznań. zdw 93 276

Uczennica
uczciwa, inteligentna potrzebna do składu rzeźnickiego zaraz. — Adres wskże Kurjer. dw 93 343

Chłopiec
inteligentny potrzebny do nauki. Zakład Chemigraficzny A. Fiedler, Długa 11. zdw 93 670

Pianista
własnem pianinem i skrzypek potrzebni zaraz. Adres Kurjer zdw 93 664

Uczeń handlowy
z lepszem wykształceniem szkolnem i ładnem charakterem pisma do przedsiębiorstwa elektrotechnicznego potrzebny od 1 czerwca Oferty do Kurjera pod zdw 93 661

Służąca
potrzebna do wszystkiego, dobrze polecona, cośkolwiek gotowanie, na wyjazd do Warszawy. Zgłoszenia wtorek do godziny 7 wieczór. Kwiatowa 10, IV zdw 93 657

Panie
obeznane z handlem domokrążnym potrzebne w każdej miejscowości na artykuł niezbędny do domowego użytku, łatwego zbytu. Dobry zarobek. Gotówki potrzeba 15.— zł. Zgłoszenia Kurjer Poznański zdw 93 777

Posługaczka
potrzebna. Stolska, Aleje Marcinkowskiego 6. zdw 93 689

Młodsza
panienka do szycia potrzebna. — Graniczna 5, mieszkanie 8. zdw 93 697

Potrzebna
służąca dobrem gotowaniem, kuchnia warszawska do Katowic. — Poznań, Matejki 4, mieszkanie 4 zdw 93 682

Dziewczyna
młodsza potrzebna Poplińskich 10, mieszkanie 4. zdw 93 789

Krawcowe
samodzielne mogą się zgłosić zaraz. Salon Mód Felicja ul. Rzeczypospolitej 4. zdw 93 865

Ucznia
w naukę krawiectwa przyjmę zaraz. Poznań, Kostka Kozia 4. zdw 93 798

Podróżujący
który zwiedza składy kolonjalne w Poznaniu, a chciałby dobrać sprzedaż mąki, może się zgłosić. Oferty Kurjer zdw 93 793

Dziewczę
do dzieci potrzebne 3 Maja 3 — mieszk. 17. zdw 93 790

Posługaczka
do kuchni od 7 do 5. Zwierzyniecka 9, I. zdw 93 702

Podróżujący
bławatnik, odwiedzający regularnie klijentów woj. poznańskiego, któryby zabrał kolekcję dobrych artykułów na prowizję, poszukiwany zaraz. Zgłoszenia Kurjer zdw 93 713

Ekspedjentka
konfekcji dams iej poważnemi referencjami kaucją 200 zł. potrzebna. Aleje Marcinkowskiego 2, parter. „Emzet". zdw 95 721

Chłopiec
do biura potrzebny. Aleje Marcinkowskiego 2, parter „Emzet" zdw 93 720

Agenci, agentki wszystkich branż
dobrze zarobią przy sprzedaży pokupnych nowości. Kilka złotych kaucji. Poznań, Aleje Marcinkowskiego 2, parter. „Emzet". zdw 93 719

Dziewczynę
do prac domowych przyjmie Szymańska, Wielkie Garbary 33. zdw 93 724

Fryzjerka
dzielna potrzebna. Kraszewskiego 13. zdw 93 755

Krawcowe
jako mistrzynie na suknie potrzebne. Jankowski, Kręta 23. zdw 93 810-11

Uczeń
z dobrej rodziny może się zgłosić ewentualnie douczyć. Piekarnia Sady, pow. poznański. zdw 93 851-2

Zdolna
panna do sukien potrzebna. Piekary 12, m. 2. zdw 93 746

Służąca
do wszystkiego potrzebna od 1. 6. 31, Jankowska, Wrocławska 14. zdw 93 855

Kilku panów
pań do lekkiego podróżowania, pensja, karta kolejowa. Aleje Marcinkowskiego 16, III. zdw 93 814

Uczennice
do szycia mogą się zgłosić. Salon mód, „Mira", Marsz. Focha 36. zdw 93 858

Może
się zaraz zgłosić inteligentna, doświadczona panna do dzieci. Jan Fromm, Grochowe Łąki 3, I. zdw 93 809

Uczeń (nica)
potrzebny Witkowski, fryzjer, plac Działowy 11. zdw 93 857

Starsza
kobieta do dziecka potrzebna. Wiadomość Kurjer zdw 93 893

Krawcowe
zdolne zaraz. Św. Józefa 6, parter, lewo, front. zdw 93 804

Prasowaczka
potrzebna zaraz. Pralnia, Wielkie Garbary 42. rw 14 284

Dziewczyna
uczciwa do prac domowych potrzebna. Bilska, Łakowa 10. zdw 93 890

Kucharka i pokojowa
warunek długoletnie świadectwa potrzebne. Zgłoszenia Kurjer zdw 93 932

Służąca
do wszystkiego z gotowaniem 1. 6 potrzebna. Willman, Matejki 51. zdw 93 808

Krawcowej
dobrej poszukuje w dom, od zaraz. Ogrodowa 11, mieszk. 18. zdw 93 823

Potrzebna
panienka uzdolniona w krawieczczyznie i bieliźnie. Zgłoszenia Marji Magdaleny 1, III, prawo. dw 3684

Bufetowa
potrzebna. Zgłoszenia piśmienne i odpisy świadectw Rzymska Matejki 56. zdw 93 918

Parkietówki
poszukuje kawiarnia Rzymska, telefon 70-65. zdw 93 917

Uczeń
fryzjerski potrzebny. Czartorja 9 zdw 93 924

Pomocnik
fryzjerski mesko - damski potrzebny zaraz. St. Labyak, Kostrzyn. zdw 93 928

Fryzjerska
kursistka, uczennica, uczeń praktyka. Matejki 7. zdw 93 927

Młodsza
dziewczyna na cały dzień bez spania. Górna Wilda 51, Karpińska. zdw 93 933

Fryzjerka
potrzebna zaraz do Teatru Nowego. zdw 93 862

Ekspedjentka
początkująca z branży rzeźnickiej potrzebna zaraz. Górczyn, Palacza 85. zdw 93 885

Krawcowa
bardzo zdolna potrzebna na stałe. Sołacz, Sołacka 21, parter. zdw 93 873

Służąca
dobre świadectwa z gotowaniem potrzebna. Restauracja, Wroniecka 13. zdw 93 880

Uczennica
potrzebna Cukiernia „Słowiańska", Marsz. Focha 70. zdw 93 883

Urodę kobiecą
konserwuje, doskonali odświeża, usuwa jej skazy i braki pierwszorzędny Gabinet Racjonalnej Kosmetyki „Madeleine" Drowej Magdaleny Poznańskiej. Najnowsze paryskie metody — Najświeższe zdobycze współczesnej kosmetyki. Maquillage, Udoskonalone barwienie włosów. Trwałe przyciemnianie brwi. Poznań, ul. Franciszka Ratajczaka 29. Telefon 54-37 Warszawa, Mokotowska 52, telefon 8-08-37. zdw 93 221

WITOLD LEWORSKI WROCŁAWSKA 36 OBRAZY i OPRAWA
Pw 10 945-18.114

Humor zagraniczny

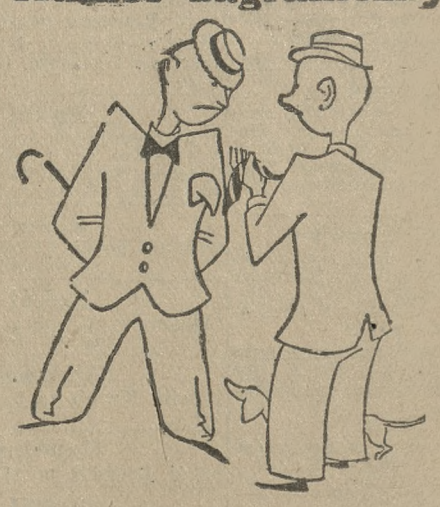

— Więc kiedy nareszcie twój ślub?
— Narazie odłożony bezterminowo.
— Masz jakie trudności?
— Narzeczona poślubiła innego!
(Judge, N. Jork). S. F.

Przedpłata na czerwiec 1931, za oba wydania razem włącznie tygodniowego dodatku ilustr. „Jlustracja Poznańska" i „Nowiny Sportowe" w Poznaniu w eksped. zł 4,00, w agencjach w mieście zł 4,50, z odnoszeniem do domu w Poznaniu zł 4,70, z odnoszeniem przez pocztę poza Poznaniem miesięcznie zł 5.01 kwartalnie zł 15,03, pod opaską miesięcznie w Polsce zł 9,00, w innych krajach zł 11,00. W razie wypadków spowodowanych siłą wyższą, przeszkód w zakładzie, strajków i t. p. wydawnictwo nie odpowiada za dostarczenie pisma, a abonenci nie mają prawa domagania się niedostarczonych numerów lub odszkodowania.

Ogłoszenia na stronie 6-łamowej 30 gr. na stronie 4-łamowej przy końcu tekstu redakcyjnego 75 gr, na stronie czwartej 120 gr, na stronie drugiej 150 gr, przed wiadomościami potocznemi 240 gr od 1-łamowego milim. Ogłoszenia skomplikowane oraz z zastrzeżeniem miejsca 20% nadwyżki. Ogłoszenia do wydania porannego przyjmujemy do godz. 18,30, w nagłych wypadkach do godz. 22 u stróża, do wydania wieczornego do godz. 10, w dni przedświąt. do godz. 9 przedpołudn. Drobne ogłoszenia: słowo napisowe (tłuste) 30 gr, każde dalsze słowo 20 gr. Za różnicę między zestawem a wysokością ogłoszenia, powstałe wskutek matrycowania, wydawnictwo nie odpowiada.

W wydaniach wielkoświątecznych i uroczystościowych poprzedza normalną codzienną część numeru z reklamami i ogłoszeniami, materjał poświęcony danej uroczystości.

Telefony do Redakcji i Administracji: 4461, 1476, 3301, 3524, 3525, 4072, w niedzielę, święta i nocą tylko 1476 i 3524, filja Stary Rynek 2305. — P. K. O. Poznań nr. 200 149.