Głos Wielkopolski

CZYTELNIK

W numerze: NOWINY SPORTOWE

Rok III Nr 263 P Wydanie A B — Poznań, środa 24 września 1947 r. — Cena 5 zł

Jacques Duclos: „Francja nie będzie nigdy forpocztą międzynarodowego imperializmu"

Żywiołowa manifestacja przyjaźni polsko-francuskiej na wielkim wiecu we Wrocławiu

W ZWIĄZKU Z POBYTEM WE WROCŁAWIU WICEPRZEWODNICZĄCEGO FRANCUSKIEGO ZGROMADZENIA NARODOWEGO I SEKRETARZA KOMITETU CENTRALNEGO FRANCUSKIEJ PARTII KOMUNISTYCZNEJ JACQUES DUCLOS ORAZ KIEROWNIKA PROPAGANDY KC KPF ETIENNE FAJON, ODBYŁA SIĘ WE WROCŁAWIU WIELKA MANIFESTACJA PRZYJAŹNI POLSKO-FRANCUSKIEJ.

WROCŁAW (PAP)

Olbrzymią halę ludową, przystrojoną flagami narodowymi Francji i Polski wypełnił 50-tysięczny tłum. Z najodleglejszych nawet ośrodków przemysłowych Dolnego Śląska i Zagłębia Śląsko-Dąbrowskiego przybyły delegacje. Setki czerwonych sztandarów otoczył wieńcem podium przezydialne.

Burzą oklasków powitani zostali wchodzący na salę bojownicy francuskiej klasy robotniczej pp. Duclos i Fajan, oraz wicemarszałek Sejmu Roman Zambrowski, który wygłosił wstępne przemówienie, po czym witany burzliwymi oklaskami i okrzykami głos zabrał Jacques Duclos.

Mówca przekazał na wstępie ludowi polskiemu i ziemi wrocławskiej serdeczne pozdrowienia od Komunistycznej Partii Francji i od ludu francuskiego.

„Walczył bohatersko naród polski, walczył i nie poddał się naród francuski, walczyliśmy razem i razem odnieśliśmy zwycięstwo, bo narody nasze nigdy nie zechcą żyć w niewoli."

Przypominając tradycję przyjaźni polsko-francuskiej, p. Duclos stwierdził, że najlepszą więzią łączącą oba narody są powracający z Francji Polacy, którzy pracują na Ziemiach Odzyskanych, oraz demokratyczna Polonia francuska, maszerująca we wspólnym froncie z masami ludowymi Francji.

„Podczas naszego pobytu w Polsce — mówił dalej Duclos — przekonaliśmy się, że demokracja polska opiera się na mocnych i trwałych podstawach. Siłę swej Ojczyzny klasa robotnicza zawdzięcza jednolitemu frontowi. Pozwólcie, że z tego miejsca pozdrowię serdecznie towarzyszy z PPS" (oklaski).

„Zapewniam was — oświadcza mówca — że Francja nigdy nie będzie forpocztą międzynarodowego imperializmu, lud francuski nigdy nie będzie sługą dolara.

Nie pozwolimy nigdy na to, jak chcą tego imperialiści amerykańscy, by odbudowano Niemcy, zanim nie zostaną odbudowane kraje, które padły ofiarą ich agresji!

Plan Marshalla zdąża do stworzenia z Niemiec zbrojnego kułaka, wymierzon go przeciwko demokracjom europejskim. Jasne jest, że w tej sytuacji interesy Polski i Francji są wspólne. Ale podczas gdy Polska mądrze broni swych pozycyj — Francja cofa się pod naciskiem sił imperialistycznych.

Europa rozporządza dostatecznymi siłami i zasobami materialnymi, by odbudować się sama. Nie znaczy to, że nie chcemy współpracować i współżyć z naszym sprzymierzeńcem z czasów wojny, z narodem amerykańskim, ale nie chcemy niewoli imperializmu amerykańskiego."

„Robotnicy polscy mogą liczyć na robotników francuskich — oświadczył w zakończeniu p. Duclos — i wy i my jesteśmy żołnierzami tej samej sprawy, sprawy postępu, pokoju i socjalizmu. Ramię przy ramieniu dążyć będziemy do zwycięstwa i zwycięstwo to będzie nasze.

Niech żyje Ludowa Polska niepodległa! Niech żyje Francja! Niech żyje przyjaźń polsko-francuska!"

Wśród niemilknących oklasków i okrzyków delegacje robotnicze wręczają p. Duclos upominki pamiątkowe. Dłuższy czas trwała żywiołowa manifestacja zgromadzonych tłumów na cześć gości.

Na zakończenie wiecu robotnicy polskiego Wrocławia i miast dolnośląskich uchwalili rezolucję, w której wyrazili uczucie przyjaźni robotników i chłopów Polski i Francji — przyjaźni zcementowanej latami wspólnych walk. Wspólna droga prowadzić nas będzie do wspólnego celu, którym jest szczęście i dobrobyt ludzkości — stwierdza rezolucja.

Wielki koncert orkiestr wojskowych, Filharmonii Wrocławskiej oraz występy baletu Opery Dolnośląskiej zakończyły uroczystość.

Uwaga poborowi!

Poborowi rocznika 1925 i 1926 — wszyscy, którzy otrzymali karty powołania na dzień 24, 25, 26, 27 i 29 września 1947 r. zgłoszą się punktualnie na godzinę 8 rano w Rejonowej Komendzie Uzupełnień, ul. Matejki nr 61 — gotowi do odjazdu, zabierając ze sobą żywność na dwa dni, przybory do golenia i najpotrzebniejsze drobiazgi codziennego użytku.

Rejonowy Komendant Uzupełnień
Ceregra, major

Brytyjski minister urbanistyki odwiedzi miasta polskie

LONDYN (PAP).

Na pokładzie transatlantyku „Batory" odjechał do Polski brytyjski minister urbanistyki Silkin. Ma on zabawić w Polsce około dwóch tygodni zwiedzając Warszawę, Wrocław i Gdańsk i badając metody odbudowy miast polskich. Następnie Silkin ma udać się w podobną podróż do Czechosłowacji.

Prowokacyjny lot bombowców amerykańskich nad suwerennym terenem Jugosławii

BELGRAD (API)

Dziennik „Borba" piętnuje dzisiaj amerykańskie prowokacje jakie miały miejsce w ciągu ostatnich dni na pograniczu jugosłowiańsko-włoskim, gdzie nastąpiła ostateczna delimitacja granic, zgodnie z traktatem pokojowym z Włochami.

Oddziały amerykańskie wkroczyły na terytoria przypadające Jugosławii, odnosząc się niezwykle brutalnie do miejscowej ludności.

Amerykanie podsycali celowo drobne nieporozumienia. Doszło nawet do tego, że zaczęli wydawać prawdziwe komunikaty wojenne. W dniu 16 września tj. w dniu obsadzenia nowej granicy kilkanaście bombowców amerykańskich przeleciało nad suwerennym terenem Jugosławii. W dniu tym szereg Czetników Ustaszych zostało umyślnie wypuszczonych z obozu. Patrzano przez palce na organizowane przez nich demonstracje faszystowskie.

Kiedy Amerykanie odejdą z Austrii?

WIEDEŃ (PAP).

Everett Dirksen, jeden z członków komisji kongresu amerykańskiego, odbywającej podróż po Europie, oświadczył tu na konferencji prasowej, że wojska amerykańskie pozostaną w Austrii „dopóki zadania, które mają tam spełnić, nie zostaną wykonane".

Nowy wybryk faszystów na wiecu w Londynie

LONDYN (API).

Wczorajszej niedzieli, liga brytyjskich weteranów urządziła na przedmieściu Londynu w Dalston wielki wiec, na którym przemawiał jeden z przywódców faszystowskich Jefferi Hamm. Przemówienie Hamma nacechowane było wyraźnie akcentami germanofilskimi i antysemickimi, co wywołało burzliwy sprzeciw tłumu antyfaszystów, którzy przeszkadzali Hammowi w wygłaszaniu jego oracji. Burzliwe zebranie zakończyło się aresztowaniem Hamma, którego jednak policja wypuściła zaraz potem za kaucją 5 funtów.

Obecni na wiecu członkowie parlamentu brytyjskiego powiedzieli, że zwrócą się ponownie do ministra spraw wewnętrznych Chuterede z żądaniem położenia kresu tego rodzaju faszystowskim demonstracjom.

Na tle wzrostu cen strajki i manifestacje we Francji

PARYŻ (PAP).

Nieustanna zwyżka cen artykułów żywnościowych, która od maja do chwili bieżącej wyraża się cyfrą 35%, wywołuje w całej Francji falę strajków i manifestacji.

W Mans strajkują robotnicy fabryki Renault. Zastrajkowali robotnicy magazynów uzbrojenia w Breście i Cherbourgu. Strajk pracowników przeładunkowych w Lille unieruchomił 60 tysięcy ton węgla, przeznaczonych dla paryskiego okręgu przemysłowego. Strajk młynarzy w Lille rozszerzył się w Marguette i grozi objęciem całego okręgu północnego Pas de Calais. Manifestacje pod egidą GGT przeciw niedostatecznemu wyżywieniu miały miejsce w Calais, Dijon, Cherbourgu i innych miejscowościach.

PARYŻ (API)

Indeks cen detalicznych i hurtowych we Francji osiągnął w sierpniu rb. rekordowy poziom. Ceny hurtowe skoczyły w ciągu miesiąca z 882 na 998 (przy wskaźniku 1 000 dla 1938) a więc o 13,4%. Skok ten spowodowany był w pierwszym rzędzie zwyżką cen artykułów żywnościowych: z 985 na 1211 (23%) podczas gdy towary przemysłowe zwyżkowały tylko nieznacznie: z 779 na 784 (0,7%). Ceny detaliczne w Paryżu osiągnęły poziom 1 068 wobec 965 w miesiącu ubiegłym. Ceny żywności przekraczają obecnie wszystkie dotychczasowe notowania.

Rozbicie ruchu robotniczego to dyktatura militarystów

Kongres SED w Berlinie potępia politykę Schumachera

BERLIN (PAP).

W Berlinie zebrał się drugi kongres partyjny niemieckiej socjalistycznej partii jedności, SED. Otwarcie kongresu nastąpiło z udziałem blisko 1000 delegatów ze wschodniej strefy Niemiec oraz licznych gości z zachodu.

Po wstępnym przemówieniu *Wilhelma Piecka*, poświęconym pamięci zmarłych wojowników walki z faszyzmem, zabrał głos *Otto Grotewohl*, witając przedstawicieli sojuszniczych władz okupacyjnych, delegatów oraz licznie przybyłych gości. Wśród oklasków sali mówca oznajmia, że na kongres przybyli przedstawiciele partii komunistycznej ZSRR, Francji i Węgier, jak również przedstawiciele Szwajcarii, Norwegii, Szwecji, Jugosławii i Luxemburga. Zapowiedziany przyjazd Palme Dutta, drugiego przewodniczącego komunistycznej partii Anglii nie doszedł do skutku wobec trudności czynionych mu przez władze brytyjskie. Grotewohl wyraża ubolewanie z racji nieobesłania kongresu przez SPD (niemiecka partia socjaldemokratyczna).

Z kolei dłuższe przemówienie często przerywane oklaskami wygłosił oficjalny przedstawiciel radzieckiego zarządu wojskowego **płk. Tulpanow.**

Witając kongres, mówca podkreślił, iż jedynie jedność Niemiec daje gwarancje demokratyzacji i ogólnej poprawy sytuacji kraju. „Wiemy — powiedział płk. Tulpanow — że SED stale i konsekwentnie walczy o gospodarczą i polityczną jedność Niemiec, wypowiadając się przeciwko rozrywaniu kraju na dwie części".

W dalszym ciągu obrad przemawiała *Luiza Schroeder*, burmistrz Berlina, wskazując na cel, który winien przyświecać klasie robotniczej, a mianowicie — jak oświadczyła — prowadzenie walki o jednolite wolne, demokratyczne i socjalistyczne Niemcy.

W końcu zabrał głos przywódca komunistów **Wilhelm Pieck**, który w dłuższym przemówieniu potępił działalność dra Kurta Schumachera, przywódcy niemieckiej partii socjal-demokratycznej, podkreślając, że idzie on na rękę wszystkim czynnikom reakcyjnym, zwalczającym marksizm. „Schumacher — podkreślił mówca — odwraca się coraz bardziej od ruchu socjalistycznego, zwłaszcza od czasu swej wizyty w Londynie. — Obecnie przyjął on zaproszenie do Stanów Zjednoczonych. Czynniki reakcyjne w kraju i za granicą czynią obecnie wielkie wysiłki, by wnieść zamieszanie w szeregi narodu niemieckiego w w związku ze sprawą zjednoczenia Niemiec. W tym celu prowadzona jest ostra kampania przeciwko Związkowi Radzieckiemu, w której bierze udział dr Schumacher". Zapytujemy Schumachera czy nie wie, że rozbicie ruchu robotniczego i agitacja przeciwko Związkowi Radzieckiemu doprowadziły już niegdyś do terroru narodowo-socjalistycznego i wojny?" Pieck wezwał robotników należących do partii socjal-demokratycznej, by odmówili Schumacherowi swego poparcia.

Generalne Zgromadzenie ONZ czci pamięć Fiorello La Guardii

człowieka o wielkim sercu i umyśle

NOWY JORK (PAP)

Generalne Zgromadzenie ONZ uczciło w sobotę pamięć La Guardii minutą ciszy oraz przemówieniami delegatów Polski, Jugosławii, Czechosłowacji, Białorusi i Grecji, podkreślającymi wielkie zasługi zmarłego dla pokoju światowego.

W imieniu Polski minister Modzelewski oświadczył na plenum: „W imieniu Polski i wszystkich tych, którzy cierpieli i cierpią, pragnę dołączyć się do tych, którzy uczcili na sesji pamięć Fiorello La Guardii. Było to wielkie serce i wielki umysł. Jako dyrektor generalny UNRRA rozumiał on potrzebę pokojowej współpracy wszystkich narodów. Poświęcił on najpiękniejszą część swego życia stworzeniu bezpośrednich i uczciwych stosunków między ludami całego świata. Sądzę, że powinniśmy jednomyślnie potwierdzić fakt, że przykład dany przez La Guardię, powinien być naśladowany przez nas wszystkich."

FLUSHING MEADOWS (API).

Komisja proceduralna Zgromadzenia Generalnego ONZ, postanowiła na wczorajszym posiedzeniu umieścić sprawę rewizji traktatu pokojowego z Włochami na porządku obrad Zgromadzenia. St. Zjednoczone oraz trzy państwa południowo amerykańskie głosowały za tą decyzją, natomiast Rosja i Polska wypowiedziały się przeciwko niej. 8 delegatów, w tej liczbie W. Brytania i Indie wstrzymały się od głosowania. Delegat brytyjski wyraził wątpliwość, czy leży w interesie Włoch a nawet w interesie innych narodów, aby sprawa rewizji traktatu z Włochami rozpatrywana była zaledwie w kilka tygodni po jego ratyfikacji.

Komisja przyjęła ponadto 63 inne punkty porządku dziennego, które rozpatrzy zgromadzenie. Między innymi umieszczona została na porządku obrad rezolucja radziecka, domagająca się kroków skierowanych przeciwko propagandzie wojennej.

Delegat brytyjski na ONZ, sir Hartley Shawcross domagał się na wczorajszym posiedzeniu komitetu głównego ONZ, aby rozpatrzone zostały jak najszybciej podania o przyjęcie do ONZ ze strony Yemenu i Pakistanu.

Arsenał Zagłębia Ruhry musi stać się arsenałem pokoju w służbie odbudowy całej Europy

PARYŻ. (PAP).

Z Marsylii donoszą, że prezydent republiki Vincent Auriol wygłosił tam w niedzielę przemówienie, w którym poruszył różne zagadnienia międzynarodowe. Oświadczył on, że w obliczu trudności, jakie ujawniają się dziś w polityce międzynarodowej — Francja powinna zjednoczyć się na wewnątrz, by przemawiać do świata z większym autorytetem na rzecz sprawy pokoju. — Wypowiedział się on stanowczo przeciwko tendencjom do zerwania solidarności międzynarodowej i do tworzenia wrogich bloków. Francja — mówił prezydent Vincent Auriol — nie daje się powodować sympatiami ideologicznymi ani też kombinacjami interesów. Nie chce ona ingerować w sprawy wewnętrzne żadnego narodu. Będzie zawsze usiłowała jednoczyć narody a nie przyczyniać się do ich podziału, organizować Europę a nie rozrywać ją.

Prezydent mówił również o problemie niemieckim i oświadczył m. in.: „Było by zboczeniem, gdyby chciało się dzisiaj celem stworzenia równowagi sił na jutro zapominać o przeszłości narodu, który wyrządził światu tyle zła, wiadomo bowiem, co są warte obietnice tego narodu, który mimo rzucanych dzisiaj pochlebstw, będzie być może, myślał jutro tylko o odwecie. Rozsądek i sprawiedliwość wymagają, by naród ten podniósł się dopiero po swych ofiarach, którym powinien pomóc w odbudowaniu za pomocą słusznych odszkodowań tego, co uległo zniszczeniu wskutek jego ambicji i jego nienawiści. Bezpieczeństwo narodów a zwłaszcza bezpieczeństwo sąsiadów Niemiec wymagają, by arsenał Zagłębia Ruhry stał się arsenałem pokoju w służbie słusznych odszkodowań, w służbie odbudowy i dobrobytu Europy i świata. Należy więc powierzyć go organizmowi międzynarodowemu, który dokona właściwego podziału produkcji. Jest to konieczny warunek bezpieczeństwa zbiorowego."

Prezydent podkreślił, że rozwiązanie obecnych problemów światowych możliwe jest tylko drogą dochowania wierności zasadom, które przyczyniły się do wywalczenia zwycięstwa. Jedynym ku temu środkiem jest szczera wola porozumienia i pokoju. Szczególna odpowiedzialność spada na wielkie mocarstwa.

Polacy z Berlina wracają do kraju

WROCŁAW (PAP)

W ramach umowy, zawartej między Rządem Polskim a władzami radzieckiej strefy okupacyjnej przybył ostatnio do Wrocławia transport reemigrantów polskich z Berlina, złożony ze 103 osób.

Wojna? — nie Walka? — tak

Wielka mowa ministra Wyszyńskiego w Zgromadzeniu Generalnym Organizacji Narodów Zjednoczonych była wydarzeniem dnia. W mowie tej delegat Związku Radzieckiego w sposób bezkompromisowy rozprawił się z tymi, którzy w egoistycznym interesie przez siebie reprezentowanych sił wstecznych i grup kapitalistycznych od dłuższego czasu prowadzą na obu półkulach, zwłaszcza w St. Zjednoczonych Ameryki Północnej i w Anglii, systematyczną kampanię podżegającą do trzeciej wojny światowej. Najbliższym celem tej akcji prowadzonej przez reakcyjnych polityków i zachłannych rekinów kapitalistycznych przy pomocy przez nich opanowanej prasy, radia, filmu i szeptanej propagandy było wytworzenie psychozy wojennej, przekonania, że „cywilizacji zachodniej grozi śmiertelne niebezpieczeństwo" ze strony Związku Radzieckiego i jego sprzymierzeńców. Ta propaganda miała jednocześnie utorować drogę do władzy w Anglii Churchillowi, w Ameryce — ludziom pokrewnym mu duchem, przedstawicielom najwsteczniejszych sił, jak Taft.

Wiele zła wyrządziła już ludzkości ta akcja — tolerowana, a częściowo nawet wspomagana przez pewne oficjalne czynniki anglo-saskie. Jej to dziełem jest atmosfera nieufności utrudniająca stabilizację pokoju, uniemożliwiająca rzetelną współpracę wszystkich narodów miłujących pokój, tak konieczną dla pokonania trudności powojennych, odbudowy zniszczonych krajów, utrwalenia pokoju i stworzenia lepszych warunków życia dla wszystkich. W interesie całej ludzkości trzeba wreszcie położyć kres tej złowrogiej robocie, trzeba było przede wszystkim zdemaskować w oczach świata siły, w których interesie usiłuje się podzielić świat na dwa wrogie obozy i doprowadzić do nowego, jeszcze straszliwszego od poprzednich kataklizmu. Uczynił to z powodzeniem minister Wyszyński.

Niepodobna było przemilczeć tej mowy. Można było jedynie podjąć próbę stępienia jej ostrza lub skierowania go w inną stronę. Uczyniono to. Tym niemniej jednak — jak o tym świadczą bardzo liczne odgłosy — mowa ta mimo a może właśnie dlatego, że była tak bezkompromisowa, przyniosła odprężenie. Bowiem Zachód dowiedział się z niej, że nieprawdą jest, iż Związek Radziecki dąży do wojny i podboju, że przeciwnie — narody radzieckie i rząd radziecki pragną gorąco pokoju i rzetelnej pokojowej współpracy z wszystkimi narodami pokojowymi. Okazało się też raz jeszcze, że również masy amerykańskie i angielskie nie chcą wojny. Gdyby było inaczej — politycy i publicyści amerykańscy, którzy wczoraj jeszcze dęli w surmy wojenne, zmuszeni do zajęcia stanowiska wobec wystąpienia min. Wyszyńskiego nie musieliby zapewniać teraz swych wyborców i czytelników, że i oni pragną pokoju i tylko pokoju.

Nie łudzimy się, że zdemaskowanie celów i metod Churchillów, Taftów i Hearstów skłoni ich do rezygnacji z swych planów. Nie łudzimy się, że Wallstreet wyrzeknie się zamiaru odbudowy Niemiec i gospodarczego opanowania Europy. Na pewno trzeba będzie nadal walczyć o jedność świata, z próbami podważenia podstaw ONZ. Lecz stanowcza wola pokoju Związku Radzieckiego z jednej, a mas amerykańskich z drugiej strony daje pewność, że światu nie grozi nowa wojna. Bo nie można jej rozpocząć ani prowadzić wbrew woli narodów, wbrew woli mas ludowych całego świata, zdecydowanych walczyć, ale o pokój, o sprawiedliwość społeczną, o lepsze jutro pracującej ludzkości.

J. Z.

Schumacherowi brak godności narodowej i — wizy wjazdowej do Ameryki

BERLIN (API).

Przywódca niemieckiej partii socjal-demokratycznej dr Kurt Schumacher musiał odroczyć swój wyjazd do St. Zjedn., gdyż nie otrzymał w porę wizy wjazdowej chociaż samolot, którym miał się tam udać, był już gotów do drogi.

Dr Schumacher był zaproszony przez amerykańską Federację Pracy do wzięcia udziału w mającym się odbyć w przyszłym miesiącu w San Francisco kongresie tej organizacji. Fakt przyjęcia przez niego tego zaproszenia był ostro krytykowany przez Partię Jedności Socjalistycznej jako dowód „braku godności narodowej".

Zmiany rządu i Nilu bez Anglików

żądają egipscy wafdyści

KAIR (API).

Były premier egipski i przywódca opozycyjnej partii wafdystów Mustafa Pasza wezwał dzisiaj Anglików do opuszczenia doliny Nilu a Nokraszi Paszę, obecnego premiera, do ustąpienia ze swego stanowiska.

Mustafa Nahas Pasza skierował list do brytyjskiego ambasadora, gdzie w imieniu ludności doliny Nilu, wzywa on rząd brytyjski do ewakuacji wojsk z tego obszaru, obiecując w zamian przyjaźń narodu egipskiego. „W przeciwnym razie — pisze przywódca wafdystów — rząd brytyjski będzie musiał ponosić konsekwencje wrogiego nastroju ludności, którego skutki znane są jednemu Bogu".

W liście do Nokraszi Paszy żąda Mustafa Nahas Pasza jego ustąpienia. Obecny premier jest jego zdaniem największą przeszkodą dla zaspokojenia aspiracji narodu egipskiego.

Nahas Pasza skierował także wezwanie do całego nrodu, by zebrał siły i bronił swych praw do śmierci.

Wystawa „800-lecie Moskwy" w Warszawie

WARSZAWA (PAP).

W sobotę dnia 20 bm. odbyło się w Muzeum Narodowym uroczyste otwarcie wystawy pn. „800-lecie Moskwy" zorganizowanej staraniem Ministerstwa Kultury i Sztuki oraz Tow. Przyjaźni Polsko-Radzieckiej.

Na uroczystość otwarcia przybyli członkowie Rządu z wicepremierem Korzyckim na czele, przedstawiciele korpusu dyplomatycznego, w tej liczbie reprezentujący nieobecnego w Warszawie ambasadora Lebiediewa charge d'affaires Jakowlew, oraz licznie zaproszeni goście.

Trzeźwy Niemiec

BERLIN (PAP).

Z Düsseldorfu donoszą, że w apelu, skierowanym do ludności z okazji obchodu pamięci ofiar hitleryzmu, premier Nadrenii północnej i Westfalii, Karol Arnold oświadczył: *„jeżeli wszyscy Niemcy do ostatniego po tylu krzywdach wyrządzonych milionom mężczyzn i kobiet wszystkich narodowości, którzy zginęli jako ofiary hitleryzmu, nie są gotowi wyrzec się raz na zawsze gwałtu wszystkich Niemców obciąży hańba, której nic nie zdoła wymazać".*

Uchwały zjazdu nauczycielskiego

Konkretnym przejawem akcji jednolitofrontowej na obszarze naszego województwa był zjazd nauczycieli skupionych w obu partiach robotniczych. W uchwalonej rezolucji nauczyciele żądają pełnej demokratyzacji szkoły polskiej przez jej udostępnienie masom ludowym jak i przez zmianę panującej w szkole atmosfery. Wysunięto również szereg postulatów dotyczących walki o podniesienie pozycji społecznej i poprawy bytu materialnego nauczyciela i pracownika oświatowego.

W stosunku do obecnych władz Z. N. P. rezolucja podkreśla, że nie stanęły one konsekwentnie na gruncie współdziałania w budowie nowego ustroju Polski opartego na zasadach demokracji ludowej, a w polityce oświatowej nie solidaryzowały się z zamierzeniami władz szkolnych utrudniając tym samym rozwiązanie problemu. Również współpraca ZNP ze związkami zawodowymi pozostawia wiele do życzenia. Toteż nauczycielstwo dążyć będzie do reorganizacji składu osobowego władz ZNP.

400 milionów złotych kredytu na odbudowę wsi Ziem Zachodnich

WARSZAWA (PAP).

Komitet Ekonomiczny Rady Ministrów przyznał dodatkowe kredyty w wysokości ponad 400 milionów zł na odbudowę wsi w województwach: olsztyńskim, szczecińskim i gdańskim. Większość tych kredytów przenaczona jest na odbudowę wsi w woj. olsztyńskim. Równocześnie uchwalono znaczne zwiększenie kredytów na budownictwo mieszkaniowe dla górników.

Na zachód od Odry

ANGLICY SĄ... SKORUPCJONOWANI

Brytyjskie wojska okupacyjne — twierdzi angielski dziennik „Daily Mail" — dyskredytują Anglię i dają powód do twierdzenia, że wyżsi urzędnicy cywilni i wojskowi w Niemczech ulegli kompletnemu rozkładowi moralnemu. W armii angielskiej zanotowano olbrzymią ilość chorób wenerycznych, „ale wstyd nam powiedzieć, że wśród angielskich oficerów wyższej rangi, przebywających w Niemczech, ogromnie rozprzestrzeniły się korupcja, grabieże itp. przestępstwa. Szantaże i spekulacja są na porządku dziennym wśród większości przedstawicieli angielskich władz okupacyjnych i cywilnych".

...A AMERYKANIE GOŚCINNI

Przywódca Unii Chrześcijańsko-Demokratycznej, Jakub Kaiser, otrzymał od prezydenta amerykańskich związków zawodowych (AFL) zaproszenie na wzięcie udziału w roli gościa w kongresie, który ma się odbyć w San Francisko. Prezydent Grimm wysłał również zaproszenie do kierownika Socjal-Demokratów w Niemczech dra Kurta Schumachera.

ODCZYTY LORDA PAKENHAM

Minister pełnomocny dla spraw Niemiec i Austrii, lord Pakenham, zapowiedział swój przyjazd do Kilonii, gdzie wygłosi odczyt na temat „Chrześcijaństwo i polityka".

„KRUPP" ZNOWU URATOWANY

Zastępca gubernatora brytyjskiego okupacji niemieckiej, gen. Robertson oświadczył, że część zakładów Kruppa przestawiona zostanie na produkcję pokojową, część ulegnie demontażowi.

GRZECZNOŚCI

Do Kilonii przybył na zaproszenie tamtejszego burmistrza, burmistrz miasta angielskiego Coventry, głośnego z jednego z przemówień Hitlera. Coventry było pierwszym miastem angielskim, które zostało zbombardowane zgodnie z zapowiedzią Hitlera i w odwet czego Anglicy zbombardowali Lubekę.

PIĘKNE UCHWAŁY

Na jednym z zebrań parlamentu młodzieży niemieckiej zapadły takie decyzje: 1) uznaje się za nieprawną propagandę militarystyczną uniemożliwiającą porozumienie się z narodami świata, 2) nikogo nie można zmusić do służby wojskowej w celach zaborczych.

HOLANDIA NIE BĘDZIE OKUPOWAĆ

Według komunikatu rządu holenderskiego, Holandia wbrew poprzedniej decyzji nie weźmie udziału w okupacji Niemiec. Powodem obecnego oświadczenia są trudności finansowe królestwa.

Kto i dlaczego mąci w Persji?

BAGDAD (TASS).

Gazeta „Asz Szaab" w artykule wstępnym z dnia 8 września pisze, że Iran przeżywa ostry kryzys polityczny, powstały w wyniku walki Anglo-Amerykanów, gospodarujących we wszystkich rejonach naftowych Iranu i Środkowego Wschodu, przeciw realizacji układu radziecko-irańskiego odnośnie utworzenia mieszanego towarzystwa naftowego.

Anglicy i Amerykanie oraz wrogo usposobione do Związku Radzieckiego koła Iranu, zaznacza gazeta, czynią wszystko możliwe i niemożliwe celem niedopuszczenia do dotrzymania przez rząd irański swych zobowiązań, wynikających z porozumienia naftowego z ZSRR.

Będą szproty i makrele

Rybacy łowiący w Zatoce Puckiej i okolicach Jastarni, natrafiają coraz częściej na ławice szprot i makrel. Ryby te ukazały się po raz pierwszy w tym roku u naszych wybrzeży.

Kończy się problem „volksdeutschów"

WARSZAWA (PAP)

W związku ze zbliżającym się ustawowym terminem zlikwidowania zagadnienia volksdeutschów w Polsce — łódzka prokuratura przeprowadza obecnie prace, zmierzające do likwidacji obozu na Sikawie pod Łodzią. Prokuratorzy przesłuchują codziennie volksdeutschów, kwalifikując z miejsca ich sprawy.

Osoby, poczuwające się do narodowości niemieckiej i wyrażające chęć wyjazdu do Niemiec — są wysiedlane poza granice Polski. Sprawy tych Polaków, którzy w okresie okupacji przyjęli jedna z grup volkslisty — zostają, w myśl dekretu o odstępstwie od narodowości polskiej, skierowane do Sądu. W szczególnych wypadkach, gdy w toku badań prokuratorskich ujawnione zostaje, że podejrzany przyjął volkslistę pod przymusem ,walczył z okupantem, bądź z narażeniem zdrowia lub życia pomagał w okresie okupacji obywatelom polskim — wydaje się postanowienie o zaniechaniu ścigania.

Eksportujemy fajans

WŁOCŁAWEK (PAP)

Na terenie Polski mamy trzy czynne fabryki fajansu, mianowicie w Pruszkowie, w Kole (woj. poznańskie) i we Włocławku. Polskie Zjednoczone Fabryki Fajansu we Włocławku są największe w kraju. Zatrudniają one ponad 500 ludzi.

Wyroby fajansowe są jednym z artykułów eksportowych Polski. W bież. roku włocławska fabryka wysłała do Stanów Zjednoczonych A. P. pierwszą próbną partię galanterii fajansowej i serwisów w ilości 5 ton. W chwili obecnej prowadzone są pertraktacje na dostawę fajansów do Szwecji, Belgii, Holandii i Palestyny.

Walter Lipman w Krakowie

KRAKÓW (PAP).

Amerykański publicysta Walter Lipman z małżonką przybył do Krakowa. Goście po zwiedzeniu zabytków miasta i obozu w Oświęcimiu udadzą się do Katowic.

Ceduła giełdy zbożowo-towarowej w Poznaniu

z dnia 22 września 1947 r.

Pszenica 3500, żyto 2300, jęczmień 2300, jęczmień browarniany 2650, owies 2200, proso 2800 do 3000, mąka pszenna 80% bez op. 5000—5300, mąka żytnia 90% bez op. 2600—2800, otręby pszenne 1900—2000, otręby żytnie 1750—1850, kasza jęczmienna 65% 3200—3500, groch Wiktoria 4400—4800, rzepak ozimy 9000—10000, rzepak jary 8000—9000, rzepik jary 8000—9000, siemię lniane 14500—15000, lnianka 8000—8500, mak niebieski 18000—20000, gorczyca 9000—9500, makuchy lniane w taflach 3700—3800, makuchy rzepakowe w taflach 2500—2600, śrut lniany 3500 do 3700, śrut rzepakowy 2300—2400, ziemniaki konsumpcyjne 500—600, ziemniaki przemysłowe 500—550, słoma żytnia prasowana 500—550, siano zwykłe prasowane 675—750, siano nadnoteckie prasowane 750—800.

Tendencja spokojna.

Wielki dzień Strzelna

Niedzielne uroczystości w Strzelnie z okazji 800-lecia istnienia miasta odbyły się przy udziale wielotysięcznych rzesz mieszkańców miasta i okolicy. Rząd reprezentował p. Wojewoda Poznański Stefan Brzeziński. Z przedstawicieli władz i organizacyj przybyli pp. wiceprzewodniczący Woj. Rady Narodowej Tkaczyk, naczelnicy Wydziałów Wojewódzkich Szczepański i dr Dembowski, starosta mogileński Szumlakowski, z ramienia Zw. Walki Zbr. o Niepodl. i Demokr. płk. Róg-Mazurek, Woj. Inspektor Pożarnictwa ppłk. Busza i inni.

Gości przywitały władze miejskie u bram Strzelna, po czym ulicami przybranymi bogato w zieleń i transparenty udano się na boisko miejskie, gdzie w imieniu zgromadzonych delegacyj związków, organizacyj społecznych i młodzieży powitał Wojewodę p. Łasocki, przewodniczący Komitetu Obchodu 800-lecia Strzelna. Z kolei uczestnicy uroczystości zgromadzili się na obszernym dziedzińcu bazyliki św. Trójcy, gdzie wysłuchano krótkiego przemówienia ks. biskupa sufragana Bernackiego z Gniezna. Pontyfikalną mszę św. celebrował ks. Biskup w asyście duchowieństwa, a kazanie okolicznościowe wygłosił proboszcz katedry gnieźnieńskiej ks. Klimecki.

Efektownym przeglądem sił organizacyjnych ziemi strzelińskiej była defilada w godzinach południowych, którą odebrał w otoczeniu przedstawicieli władz Wojewoda Poznański. Główną ulicą miasta przemaszerowały dobrze prezentujące się oddziały stowarzyszeń społecznych, przysposobienia rolniczo-wojskowego, młodzieży szkolnej, stronnictw politycznych, towarzystw kupieckich itp.

Po defiladzie odbyła się publiczna akademia na boisku sportowym, w czasie której wygłosił przemówienie wojewoda Stefan Brzeziński. Nawiązując do 800-letniej historii Strzelna, mówca powiedział m. in.:

„Przeszłość miasta Strzelna i jego historia świadczy, że tworzyły je najbardziej uświadomione jednostki spośród narodu polskiego, umiejące kłaść granitowe fundamenty organizacji miejskiej, opartej o własne w duszy polskiej wytworzone zasady prawne. Tym samym zadany został kłam odwiecznym twierdzeniom wrogów, że początków wszelkiej organizacji prawnej szukać należy w prawie niemieckim. Zresztą nie tylko samo miasto, ale i okolica bogata w wykopaliska i w zabytki przeszłości dowodzi kulturalnej mocy twórczej tych pierwszych założycieli naszego Państwa, którzy tu działali przed wiekami.

Dalsza historia miasta, a w szczególności hart ducha w okresie zaborów i okupacji potwierdzają, że pomimo ogromnego nacisku niemczyzny, miasto, opierając się na swych starych tradycjach, wytrwało i doczekało się Nowej Polski. Przywiązanie miasta do tradycji, uwydatnia się w utrzymywaniu historycznych zabytków z prawdziwym pietyzmem. Mury św. Prokopa i kościoła pod wezwaniem św. Trójcy to jedne z najstarszych wzorów budownictwa polskiego, co potwierdziły ostatnio dokonane odkrycia przez kustoszą Kempińskiego, a które zaczynają interesować nawet zagranicę. Są one jeszcze jednym dowodem na wskroś rodzimych podkładów kulturalnych, tkwiących w duszy ludu polskiego tu zamieszkałego".

Życząc miastu dalszego rozwoju, Wojewoda Brzeziński zapewnił, że wszelkie poczynania i wysiłki jego mieszkańców, mające na celu dobro miasta, zawsze znajdą u władz rządowych pełne zrozumienie i poparcie. Mówca zakończył okrzykiem na cześć Rzeczypospolitej i Prezydenta Bieruta.

Z kolei odczyt na temat przeszłości Strzelna wygłosił prof. Grząbka, przedstawiając w skrócie historię miasta i jego najstarszych zabytków kultury. Pierwszą część akademii zakończono odczytaniem telegramów hołdowniczych do Prezydenta Bieruta, do premiera Cyrankiewicza, do Min. Administracji Publicznej i do Ministra Rolnictwa i Reform Rolnych.

W czasie akademii śpiewał chór „Harmonia" pod dyr. p. Rucińskiego.

Nadzwyczajne posiedzenie Miejskiej Rady Narodowej w Strzelnie otworzył jej przewodniczący p. Puchała, zapraszając do prowadzenia obrad wiceprzewodniczącego WRN. p. Tkaczyka, który wygłosił krótkie przemówienie okolicznościowe. Niezwykle wzruszającym momentem było uroczyste wręczenie dyplomów pamiątkowych trzem najstarszym obywatelom m. Strzelna. Wręczenia dokonał w imieniu Prezydenta R. P. — p. Tkaczyk. Seniorami Strzelna są: p. Jakób Wieliński — pilarz tartaku (lat 87), p. Ignacy Maciejewski, drukarz (lat 88) i p. Jan Konkiewicz, rzeźnik (lat 92).

Na wniosek prezydium MRN. Rada uchwaliła wysłanie depeszy gratulacyjnej do prezydenta Moskwy z okazji zbiegnięcia się uroczystości 800-lecia stolicy ZSRR z analogiczną rocznicą istnienia m. Strzelna. Depeszę postanowiono wysłać na ręce ambasadora Lebiediewa w Warszawie.

Publiczne posiedzenie MRN. zakończono odśpiewaniem „Roty". Resztę programu uroczystości strzelińskich wypełniły w godzinach popołudniowych zawody sportowe i zabawa ludowa.

(j. m.)

NOWINY Sportowe

Ruch (Wielkie Hajduki) — Warta

W dniu dzisiejszym odbędzie się na boisku Warty o godz. 17 ciekawe spotkanie piłkarskie pomiędzy kilkakrotnym b. mistrzem Polski KS Ruch (Wielkie Hajduki)) i poznańską Wartą. — Kierownictwo Warty wykorzystując pobyt Ślązaków w Gdańsku, zaangażowało ich na spotkanie towarzyskie ze swoją pierwszą drużyną. Oba zespoły wystąpią do tego spotkania w swych najsilniejszych składach co daje rękojmie, że zawody będą stały na dobrym poziomie. W barwach Ruchu zobaczymy doskonałego bramkarza, kilkakrotnego reprezentanta Broma jak i świetnych napastników Cieślika i Alszera. Kasy na boisku czynne będą już od godziny 15.30. (i)

KRONIKA GNIEŹNIEŃSKA

Adres Redakcji i Administracji: Dąbrówki 1 tel. 19-22.

— **Dyżury lekarzy i aptek:** nocny 23 bm. dr Skibski, ul. 3 Maja 57. **Apteka św. Wojciecha,** ul. Stalina 12.

— **Repertuar kin: Apollo** — „Droga do nieba" prod. szwedzkiej. **Polonia** — „Biały kieł" prod. rosyjskiej.

— **Posiedzenie Pow. Rady Narodowej** odbędzie się w czwartek 25 bm. o godz. 9 w sali starostwa.

Złodziej zabił gospodarza

W Świniarach w pow. gnieźnieńskim, notowano od pewnego czasu powtarzające się wypadki kradzieży, przy czym okoliczności wskazywały, że dopuszcza się ich jakaś zorganizowana szajka złodziejska.

Jednej z ostatnich nocy około 3 nad ranem nieznani sprawcy usiłowali dokonać kradzieży inwentarza na szkodę gospodarza Czesława Mikołajczyka. Ten ostatni pilnując swego mienia spał w stodole, toteż usłyszawszy szmery, zerwał się z posłania, by przychwycić sprawcę na gorącym uczynku kradzieży. Szamocąc się z próbującym ucieczki złodziejem Mikołajczyk znalazł się w przyległym do zabudowań ogrodzie.

Włamywaczowi udało się w pewnej chwili wydobyć pistolet, z którego oddał do rolnika jeden strzał, raniąc go poniżej serca. Mimo pomocy lekarskiej Mikołajczyk wkrótce zmarł.

Za sprawcą wszczęto energiczny pościg, który doprowadził do ujęcia kilku członków bandy. Dochodzenie ustali, który z nich jest zabójcą. (pr.)

Zamiast rehabilitacji — 10 lat więzienia

Sąd Okręgowy w Gnieźnie rozpatrywał sprawę przeciwko 42-letniemu Janowi Pastrykowi, wyznania ewangelickiego, który podczas okupacji przepisał się w Powidzu, (pow. gnieźnieński) na niemiecką listę narodową. Oskarżenie zarzucało mu także znęcanie się nad Polakami, co przewód sądowy w szeregu wypadkach udowodnił.

Zamiast rehabilitacji, o którą Pastryk wnosił, sądząc z całą bezczelnością, że uda mu się ujść sprawiedliwości łezkarnie, uzyskał nie tylko odrzucenie wniosku przez Sąd Grodzki, ale także zasłużoną karę. Sąd Okr. w Gnieźnie skazał go bowiem na 10 lat więzienia.

Pamiętajmy o koncie nr 22

W związku z szeroko zakreśloną akcją wyścigu ofiarności na rzecz odbudowy Warszawy i Poznania podajemy do wiadomości, że wszelkie kwoty pieniężne na ten cel można składać na konto nr 22 w K. K. O. miasta Gniezna.

Lekarz dentysta Maria Godlewska
wróciła z urlopu 0-590
Gniezno, ul. Lecha 4 Telefon nr 17-77

— **Małoletnia recydywistka.** Z początkiem bież. miesiąca dokonano kradzieży mieszkaniowej na szkodę Stanisławy Hoffmanowej, zamieszkałej w Kawiarach nr 6, przy czym jako sprawczynię ujęto 15-letnią Helenę Domagalską z Świątnik Wielkich, pow. Gniezno.

W toku dochodzeń ujawniono, że wyżej wymieniona dopuściła się 6 innych kradzieży mieszkaniowych na terenie Gniezna i powiatu oraz była poszukiwaną przez Sąd Grodzki w Gnieźnie. Małoletnią recydywistkę doprowadzono do aresztu, skąd po rozprawie powędruje do domu poprawczego.

— **Złodzieje grasują po wsiach.** M. O. miasta Gniezna ujęła niej. Władysława Leszewskiego i Jana Smólkowskiego, którzy usiłowali sprzedać 3 kompletne półszorki. Pochodziły one z kradzieży, jakiej dokonali w Jankowie, pow. poznańskim.

W związku z b. częstymi wypadkami kradzieży na wsiach przestrzega się gospodarzy przed złodziejami. Wskazanym było by wystawianie stałej warty, pilnującej mienia rolników, w szczególności zaś miejsc, w których przechowuje się cenny obecnie sprzęt i inwentarz żywy.

— **Dzieci dopuszczają się kradzieży.** Na szkodę p. Alfonsa Kierzkowskiego, zam. w Gnieźnie przy ulicy Żwirki i Wigury dokonano ostatnio kradzieży 45 kawałków mydła. Jak się okazało, kradzieży tej dopuściły się... dzieci, w wieku od 10 do 12 lat.

Ponieważ wypadki te nie są pierwszymi, należy wystosować pod adresem rodziców i wychowawców alarmujący apel, by zapobiegli demoralizacji wśród najmłodszych, którzy z braku bacznej uwagi mogą wyróść na przestępców.

— **„Ratujmy człowieka".** Tegoroczny Tydzień Miłosierdzia obchodzony będzie w dniach od 5—12 października br. pod hasłem „Ratujmy człowieka". Program Tygodnia ustalono na zebraniu Komitetu Tygodnia Miłosierdzia, które odbyło się pod przew. ks. Michalaka. Z inicjatywy Arch. Związku „Caritas".

Poza audycjami radio-głośnikowymi odbędą się w Gnieźnie kwesty uliczne, przeprowadzona zostanie sprzedaż ulotek i nalepek, a zespół teatralny gimn. męskiego wystawi kilkakrotnie sztukę pt. „Szary człowiek". Na inaugurację Tygodnia odbędzie się w dniu 5 października br. w Bazylice uroczyste nabożeństwo, w poniedziałek, 6 października nabożeństwo dla starców w kościele OO. Franciszkanów, po czym śniadanie, we wtorek dzień chorych w parafii św. Wawrzyńca, w piątek msza św. we Farze w intencji kalek i pomordowanych, w sobotę nabożeństwo ekspiacyjne w kościele św. Michała i 12. 10. zakończenie Tygodnia nabożeństwem dziękczynnym w Bazylice. Na każdy dzień Tygodnia przewidziane są aktualne hasła (pr)

Przeszło 100 tys. ton cukru

wyprodukują w tym roku cukrownie okręgu poznańskiego

Cukrownie należące do Poznańskiego Okręgu Zjednoczenia Przemysłu Cukrowniczego przygotowują się intensywnie do tegorocznej kampanii buraczanej. W kampanii weźmie udział 14 cukrowni tj. cukrownia Gniezno, Gosławice, Gostyń, Kościan, Miejska Górka, Opalenica, Szamotuły, Środa, Witaszyce, Zbiersk, Zduny, Żnin oraz cukrownie Wschowa na Ziemi Lubuskiej i Góra na Dolnym Śląsku. Prace przygotowawcze do kampanii dobiegają końca i pierwsze cukrownie ruszą między 15 a 20 października.

W bieżącym roku obszar plantacji buraczanych Okręgu wynosi 43.000 ha, czyli o 5.000 ha obsiano więcej niż w ubiegłym roku. Zbiór buraków zapowiada się dobrze i wyniesie według przewidywań około 7.250.000 kwintali. Wydajność z 1 ha wyniesie około 170 kwintali.

Produkcja cukru Okręgu Poznańskiego osiągnie około 100.000 ton, czyli będzie o 10% wyższą niż w kampanii 1946/47 i o 100% wyższą od pierwszej kampanii powojennej.

Potrzebny cukrowniom węgiel znajduje się już w 90% na składach. Obecnie cukrownie wykańczają remont fabryk i organizują transport buraków. Ponieważ D. O. K. P. Poznań idzie Zjednoczeniu jak najbardziej na rękę, przypuszczać należy, że cukrownie otrzymają w terminie odpowiednie ilości buraków. Wyniki kampanii jak wiadomo, zależeć będą od sprawności dostaw buraków.

Ogółem we wszystkich cukrowniach na terenie Zjednoczenia Poznańskiego zatrudnionych będzie około 16.500 robotników. Z uwagi na to, że na Ziemiach Odzyskanych odczuwa się jeszcze braki fachowego elementu robotniczego, Zjednoczenie przerzuca pewne ilości fachowców na te tereny.

Zjednoczenie Okręgu Poznańskiego, które w dalszym ciągu zajmuje przodujące miejsce, dostarczy w bieżącej kampanii około 24% całej produkcji. Według danych urzędowych ogólny plan przemysłu cukrowniczego przewiduje wyprodukowanie w roku bieżącym 412.000 ton cukru, czyli o przeszło 40 tysięcy ton więcej niż w poprzedniej kampanii.

Na Ziemiach Odzyskanych w nadchodzącej kampanii do przerobu buraków przystąpi 26 cukrowni. Obszar areału buraczanego na tych ziemiach stanowi 30.78% ogólnego zasiewu obszaru buraków w całym kraju. Przewidywane jest, że wyprodukowana przez cukrownie na Ziemiach Odzyskanych ilość cukru będzie stanowić około 30% całej naszej prokucji. Dla porównania należy wspomnieć, że zeszłoroczna kampania dała 22% ogólnej produkcji. W bieżącej kampanii weźmie udział 28.183 robotników, co będzie stanowić 32% ogólnego zatrudnienia.

Ponieważ tereny uprawne na Ziemiach Odzyskanych są na ogół bardzo dobre dla uprawy buraka cukrowego, przewiduje się, że przy odpowiednim podniesieniu kultury rolnej oraz dostatecznym nawożeniu, zbiór z 1 ha powinien dać około 300 q buraków.

Należy jeszcze dodać, że pod względem ilości wyprodukowanego cukru zeszłoroczna kampania dla Ziem Odzyskanych planowana była na 75 tysięcy ton cukru, a dała ponad 84 tysiące. Nadchodząca kampania winna nam dać z Ziem Odzyskanych około 135 tysięcy ton cukru. (lc)

Rzut oka na rozwój społeczny Wolsztyna

Echa wystawy rolniczej. — PPS i PPR realizują plany polityczno-gospodarcze. — Spółdzielnia „Jedność" — nie w jedności. — Odbudowujemy Warszawę. — Z życia katolickiego

— Jak już informowaliśmy Wolsztyn organizował tegoroczne „Dożynki Wielkopolskie" w skali wojewódzkiej, w dniu 7. 9. br. w związku z przypadającą trzecią rocznicą „Święta Reformy Rolnej".

W ramach tego święta odbyła się w Wolsztynie pierwsza tego rodzaju wystawa ogrodniczo-rolniczo-leśna, która wzbudziła wśród społeczeństwa wolsztyńskiego, jak również i przybyłych z innych powiatów gości wielkie zainteresowanie.

Uroczysty moment otwarcia wystawy nastąpił przy udziale władz państwowych, miejskich, przedstawicieli partyj politycznych, przedstawicieli Z. S. Ch., przedstawicieli Zw. Zaw. Rob. i Pracowników Rolnych i Parcelantów oraz przedstawicieli Lasów Państwowych. Nie chcąc rozwodzić się zbytnio o samych momentach uroczystościowych, stwierdzić jednak musimy, iż wystawa daje pogląd na całokształt gospodarczy powiatu, a zwłaszcza na rozwój sadownictwa, które ma idealne warunki.

Odnośnie do sadownictwa w powiecie wolsztyńskim, nie możemy pominąć fachowych spostrzeżeń zawartych w broszurce ogrodnika p. Dulata z Wolsztyna, który specjalnie zadał sobie trud wydania danej broszurki na dni wystawy pt. „Sadownictwo w powiecie wolsztyńskim". Z tej to broszurki dowiadujemy się, że powiat wolsztyński nie posiada mocnych ziem, lecz ziemie lżejsze gliniasto-piaszczyste, łatwo się nagrzewające i niziny leśne. Ziemie tej części powiatu które posiadają glebę gliniasto-piaszczystą, lub piaszczysto-gliniastą, są typowanymi ziemiami pod sady. Z dalszych części broszurki, która winna się znaleźć u każdego fachowca, dowiadujemy się o rozwoju sadownictwa sprzed kilku wieków, do czasu obecnego.

Organizatorom wystawy oraz wystawcom należy się pełne uznanie — zdali bowiem egzamin fachowy.

Miłym okiem spoglądali uczestnicy na piękno natury i dzieło rąk rolnika, ogrodnika i leśnika z powiatu wolsztyńskiego.

— Ruch polityczny bratnich partyj PPR i PPS na terenie naszego powiatu wzmaga się z dniem każdym. Celem zrealizowania całkowitego planu gospodarczego, zwołana została pierwsza wspólna konferencja obu partyj. Konferencję zagaił I sekr. PPR p. Mroczoszek odając przewodnictwo p. staroście Ludwiczakowi, ze strony PPS powołano do prezydium przew. PPS p. mgr. Bombickiego i innych. W godzinnym przeszło referacie przedstawił całokształt nowej wspólnej pracy p. Piotrowicz z Poznania. Wywiązała się szeroka dyskusja. Nie pominięte zostały również i niedomagania. Wspólny front partyjny na terenie naszego powiatu przyczyni się z pewnością do całkowitego odrodzenia gospodarczego.

— W dniu 14 bm. odbyło się roczne walne zgromadzenie członków Spółdzielni „Jedność". Po zagajeniu przez przew. Rady Nadzorczej p. Rajkowskiego, który również drogą wyboru objął przewodnictwo, powołano do prezydium p. starostę Ludwiczaka, p. mgr. Bombickiego, I sekr. PPR — p. Mroczoszka, I sekr. PPS — p. Tarnawskiego i innych. Ogólne sprawozdanie zdał przewodniczący Rady Nadzorczej p. Rajkowski w zastępstwie nieobecnych członków zarządu, których sprawa za nadużycia znajduje się w śledztwie. Niepochlebne rzuca to światło na całość dotychczasowej gospodarki Spółdz. „Jedność", która na terenie naszym ma wielkie pole do popisu, a zamyka rok obliczeniowy ze stratą przeszło pół miliona złotych. Wszystkie niedociągnięcia szeroko przedstawia wg protokołu z przeprowadzonej lustracji obecny na zgromadzenie lustrator Zw. Rew. p. Król z Poznania.

Nie możemy pominąć częściowych zasług członków Rady Nadzorczej, którzy przyczynili się do wykrycia nadużyć i w dużej mierze wpłynęli na ożywienie Spółdzielni. W ostatnim czasie nastąpił wzrost członków do liczby 1009. Mimo pokonanych trudności i wyrównania częściowo poniesionych strat, zgromadzenie nie udzieliło Zarządowi i Radzie Nadzorczej — absolutorium.

Ze względu na fakt, iż na porządku obrad w wyborze do Rady Nadzorczej miało być dokooptowanych trzech dalszych członków w miejsce ustępujących, a nie udzielono pokwitowania, odroczone zostało zgromadzenie, które odbędzie się w terminie ustawowym.

— W ramach hasła „Odbudowujemy Warszawę" przeprowadzone zostały zbiórki uliczne w dniu 7. 9. br. i 14. 9 br. W pierwszą niedzielę zebrano sumę 25.282.00 zł, w drugą zebrano przeszło 17.000 zł. Zbiórkę przeprowadzali urzędnicy Starostwa Powiatowego i Zarządu Miejskiego z starostą pow. p. Ludwiczakiem i burmistrzem p. Chojnackim z Wolsztyna na czele.

— Niecodzienną uroczystość obchodziło społeczeństwo katolickie w Obrze, pow. Wolsztyn. Wieś ta licząca około 1500 mieszkańców przybrała odświętną szatę i godnie przywitała swego Arcypasterza ks. biskupa Jedwabskiego. W Obrze znajduje się klasztor OO. Misjonarzy i w dalszym ciągu wychowują się tam i pobierają nauki klerycy, choć w skromnej liczbie.

Księdza Biskupa powitał proboszcz parafii O. Mikołaj Hentrich w otoczeniu sup. O. Szymurskiego, ks. dziekana Ściszyńskiego ze Zbąszynia i licznego duchowieństwa z okolicy. Miłe wrażenie wywarło powitanie ks. Biskupa, przez maleńką Helenę Setną, która przy pięknej deklamacji wręczyła Dostojnemu Gościowi wiązankę kwiatów. Po uroczystym nabożeństwie 500 osób przystąpiło do Sakramentu Bierzmowania.

W niedzielę 14. 9. br. odebrał z rąk ks. Biskupa święcenie kapłańskie wychowanek klasztorny kleryk Szczepaniak. Po dwudniowym pobycie społeczeństwo katolickie żegnało uroczyście swego Arcypasterza.

— Katolickie Stowarzyszenie Młodzieży Męskiej z Chorzemina, gmina Wolsztyn, obchodziło w dniu 14. 9. br. uroczystość poświęcenia sztandaru. W programie przedpołudniowym odbyła się uroczysta msza św., po południu akademia, na której zgromadziły się licznie bratnie organizacje katolickie i społeczne z okolicy. Ruch młodzieży katolickiej na terenie naszym nie pozostaje również w ostatnich szeregach a nawet możemy stwierdzić, że prowadzi prym w ruchu młodzieżowym. (trz.)

KRONIKA OSTROWSKA

Adres redakcji i administracji: ul. Kościelna 9 tel. 753.

— **Kino Piast:** „Płonąca żagiew". **Kino Słońce:** „Bohaterki Pacyfiku".

— **Dyżury lekarzy i aptek:** nocny 23 bm. dr Chmiel, ul. Wrocławska 1. Do 29 bm. Apteka pod Aniołem.

— **Obowiązek zamykania bram domów.** Ostatnio zaniedbano na terenie miasta Ostrowa t. zw. przepisy sanitarno-porządkowe, które przewidują m. in. obowiązek zamykania bram i to w okresie letnim o godz. 22, w okresie zimowym o godz. 21.

Organa M. O. oraz specjalni kontrolerzy przeprowadzać będą w najbliższym okresie lustrację miasta i winnych nieprzestrzegania powyższych przepisów pociągać się będzie do odpowiedzialności karno-administracyjnej.

— **Ostatnio odbyło się doroczne Walne Zebranie Koła Rodzicielskiego** przy szkole powszechnej im. Estkowskiego. Zebranie miało charakter uroczysty ze względu na jubileusze pracy nauczycielskiej. Jubilatów było aż trzech i to p. Adamski Franciszek (35 lat), p. Cieśla Józef (25 lat) i p. Wojtowicz Mieczysław (25 lat). Koło w podziękowaniu za ofiarną pracę wręczyło Jubilatom skromne upominki razem z życzeniami dalszych szczęśliwych lat.

Nowe władze Koła tworzą: p. naczelnik Prętkowski — prezes, p. Solecki Józef — wiceprezes, p. Rutecki Feliks — sekretarz, p. Werda — zast. sekretarza, p. Szczygielska — skarbnik, p. Bernacka — zast. skarbnika, oraz w charakterze członków zarządu pp. Jacykowa, Tomaszewska, prof. Rowiński, Stan. Glapa, Zimorski i Nykiel.

— **Zgon byłego proboszcza ostrowskiego.** W tych dniach zmarł w Otorowie śp. ks. proboszcz Tadeusz Zamysłowski w wieku lat 52. Zmarły kapłan dobrze znany jest w Ostrowie, gdyż był tu proboszczem od 1928 do 1933 r. Jego staraniom kościół parafialny w Ostrowie zawdzięcza piękną polichromię i wiele innych upiększeń. Za jego rządów stanął w parafii okazały Dom Starców. Opuszczając parafię ostrowską, przeniósł się do Otorowa, pow. szamotulski i tam zmarł przedwcześnie. Pochowany został w rodzinnym mieście we Wrześni. Niech odpoczywa w pokoju. (si)

— **Wielki spółdzielca.** W niedzielę 28 września przypada tegoroczny dzień spółdzielczości. Z tej okazji warto wspomnieć, że w ruchu spółdzielczym na naszych ziemiach zachodnich odegrał wybitną rolę wielki społecznik-spółdzielca ks. Augustyn Szamarzewski, proboszcz ostrowski. Pierwszą kasę pożyczkowo-oszczędnościową założył ten wielki kooperatysta w r. 1862 w Środzie. Był pierwszym patronem spółdzielni w ciągu 20 lat od 1872—1891 r. Urodził się w r. 1832, a zmarł w Ostrowie w r. 1891 i tu jest pochowany. Piękny grobowiec jego znajduje się na cmentarzu przy ul. Wrocławskiej. (si)

Mogilno uczciło swych bohaterów

Do nielicznych miast na terenie ówczesnych zachodnich dzielnic Polski, jakie w pamiętnych dniach września 1939 r. stawiły czynny opór najeźdźcy hitlerowskiemu, należy także niewielkie miasto Mogilno liczące ca 5 tys. mieszkańców.

Kiedy nieprzyjaciel z całą stojącą do jego dyspozycji najnowocześniejszą machiną wojenną stanął w dniu 9. 9. 1939 r. pod murami miasta, w którym nie było już ani jednego żołnierza polskiego, garstka cywilów-patriotów przeważnie spośród miejscowej młodzieży, uzbrojona w kilka ręcznych karabinów, fuzji a nawet w broń małokalibrową, stanęła naprzeciw najeźdźcy i broniła się zaciekle przez dwa dni.

Nierówna to była walka, a jednak doprowadzała ówczesnych dowódców danego odcinka armii niemieckiej do wściekłości. Krwawą zemstę obmyślono dzielnym obrońcom Mogilna, gdy w dniu 11. 9. 1939 r. wojska niemieckie ostatecznie zajęły miasto. Wyciągano przemocą z domów i wielkich zakątków wszystkich mężczyzn bez różnicy wieku, spędzono ich na Rynek, po czym nastąpiła ohydna rzeź. Nie licząc tych, którzy polegli z bronią w ręku w obronie miasta kilkudziesięciu obywateli zostało w dniu tym rozstrzelanych. Wskazywani palcami przez miejscowych Niemców wyciągnięci zostali z szeregów ci wszyscy, którzy rozpoznani zostali jako obrońcy miasta, a także tacy, którzy kiedykolwiek w przeszłości swym patriotycznym zachowaniem narazili się miejscowym Niemcom.

Na oczach matek i dzieci oraz braci i sióstr nieszczęsnych ofiar dokonywało rozwydrzone żołdactwo pruskie bezlitośnie straszliwej egzekucji. Na ulicach miasta, w bramach i podwórzach domostw ginęli bohaterowie, którzy gorąco umiłowali Ojczyznę i w Jej obronie oddali swe życie.

Nie zadowolił się butny gad germański widokiem krwi swych ofiar przelanej za świętą sprawę i nałożył na miasto olbrzymią kontrybucję. Tylko dzięki wyrozumiałości i zdecydowanej ofiarności możniejszych obywateli miasta zdołano uratować życie dalszych zakładników przeznaczonych jeszcze tego samego dnia na zagładę.

W dniu 11 września br. tj. w 8 bolesną rocznicę rzezi mogileńskiej wdzięczne społeczeństwo miasta Mogilna uczciło godnie pamięć swych bohaterów.

O godz. 18.45 zebrali się na rynku przedstawiciele władz i urzędów, partii politycznych, związków młodzieżowych, związków zawodowych, stowarzyszeń społecznych i cechów ze sztandarami i wieńcami oraz niezliczone rzesze miejscowej ludności. Okolicznościowe przemówienie obrazujące przebieg tragedii, jakie przeżywało Mogilno w pamiętnym dniu 11 września 1939 r. wygłosił burmistrz miasta p. Giemza, po czym nastąpił apel wszystkich pomordowanych. Pięciominutowym milczeniem uczczono pamięć bohaterów. Następnie udano się pochodem na cmentarz, gdzie obok budującego się mauzoleum, w którego podziemiach spoczywają prochy bohaterów-męczenników, przy płonących zniczach i pochodniach odprawione zostały modły żałobne i składanie wieńców. Płomienne kazanie wygłosił proboszcz mogileński ks. Misiak, zaś chór kościelny wykonał pieśń żałobną „Błogosławieni umarli".

SZTANDARY
Chorągwie — Paramenta kościelne
wykonuje jedyna fachowa na miejscu firma
o 496 JÓZEF ŁOWIŃSKI
Poznań, Garbary 20 Telefon 39-05
Dojazd tramwajem z Dworca Głównego do St. Rynku oraz 5 i 8 do Garbar — LICZNE UZNANIA ZA PRACĘ

Ś. p.

Władysław Mercik

urodzony 18. VI. 1902 r., zamieszkały w Wolsztynie, ul. 5 Stycznia 81, zmarł dnia 21 września 1947 r. o godz. 6.55.

Pogrzeb odbędzie się w środę, dnia 24. 9. 47 r. godz. 15.30 w Wolsztynie.

Strapiona
żona wraz z rodziną

38527

Dnia 21. 9. 1947 r. o godz. 6.55 zmarł niespodziewanie drogi nam Kolega, śp.

Władysław Mercik

kupiec

Pogrzeb odbędzie się dnia 24 września 1947 r. w Wolsztynie.

Koledzy z Poznania

38564

Dnia 19 września 1947 zasnęła w Bogu po krótkich, lecz ciężkich cierpieniach moja droga żona, nasza najlepsza mamusia, kochana córka, siostra, szwagierka, bratowa, ciocia i babcia, śp.

z Parobkiewiczów

Zofia Erdmann

przeżywszy lat 41.

Pogrzeb drogiej nam Zmarłej odbędzie się w wtorek, 23 bm., o godz. 10.30 z kaplicy cmentarza Bożego Ciała na Dębcu.

W ciężkim smutku pogrążeni
mąż, synowie córka z zięciem
wnuczka i rodzina

Gdynia, Bydgoszcz,
Łobżenica, Poznań, Wielka 23/20 9-696

Ś. † p.

Edward Busz

zasnął w Panu, po krótkich cierpieniach, dnia 21 września 1947, przeżywszy lat 63, o czym zawiadamia pogrążona w głębokim smutku

żona, córka i rodzina

Pogrzeb odbędzie się w środę, dnia 24 bm., w Warszawie z kościoła parafialnego na Czerniakowie. p5649

Dyrekcja Miejskich Liceów Handlowego i Administracyjnego w Poznaniu, ul. Śniadeckich 54/58, uruchamia z dniem 1 października br. 3-miesięczne kursy administracyjno-handlowe, księgowości dla początkujących i zaawansowanych wg jednolitego planu kont oraz biurowości, stenografii i maszynopisma. Zgłaszać się mogą kandydaci (-tki) z małą maturą wzgl. odpowiednią praktyką zawodową.

Prospekty kursów wydaje i zapisy przyjmuje sekretariat Liceów. 38541

Poznańska Dyrekcja Odbudowy — Wydział Realizacji. — ogłasza

Przetarg nieograniczony nr 16/47

na dzień 2 października 1947 r., godz. 10-ta

na roboty stolarskie w Coll. Anatomicum U. P. przy ul. Święcickiego w Poznaniu.

Wadium w wysokości 2% od w setkach zaokrąglonej sumy ofertowej należy składać w 1. Urzędzie Skarbowym przy ul. Marcinkowskiego nr 3, albo z należności do P. D. O., oferty zaś do dnia przetargu do godz. 9.30. Do oferty należy dołączyć poświadczenie Związku Zawodowego Robotników i Pracowników Przemysłu Budowlanego o uregulowaniu należności przypadających na Fundusz Budowlany.

Bliższych informacji udziela się w Poznańskiej Dyrekcji Odbudowy ulica Dąbrowskiego 12 pokój 409 w godzinach służbowych od godz. 8 do 13, gdzie też oferenci mogą otrzymać za zwrotem kosztów warunki przetargowe, ślepe kosztorysy i projekt umowy. 9-675

Okręg. Spółdzielnia Ogrodnicza w Kaliszu

poszukuje

2 odpowiednich fachowców

na kierownicze stanowiska w Zarządzie, z gwarancją dobrego wynagrodzenia — w zależności od wyników pracy.

Oferty wraz z życiorysem kierować do dnia 25. IX. 1947 r. pod adresem przewodniczącego Rady Nadzorczej ob. Antoniego Kościelaka, Kalisz, ul. Nowy Świat nr 42.

9-647

OKRĘGOWY ZAKŁAD ELEKTRYCZNY MIASTA KALISZA „OZEMKA"

KALISZ, Aleja Marszałka Stalina Nr 8 ogłasza niniejszym

przetarg nieograniczony

na wzniesienie budynku podstacji transformatorowej w Ostrowie Wielkopolskim przy ul. Wysockiej.

Oferty należy składać w zalakowanych kopertach z napisem „Oferta na budowę podstacji w Ostrowie" w biurze naszego Zakładu w terminie do dnia 1 października 1947 r. z podaniem terminu wykonania robót.

Oferent zobowiązany jest dołączyć do oferty kwit na złożone wadium, w wysokości 1% sumy zaoferowanej, w gotówce lub papierach wartościowych na nasze konto w Narodowym Banku Polskim, lub naszej kasie (Aleja Stalina 8).

Oferentom, którzy nie utrzymali się przy przetargu, wadium zostanie zwolnione w ciągu dwu tygodni od dnia otwarcia ofert.

Otwarcie ofert nastąpi dnia 1 października 1947 r. o godz. 12.00 w biurze naszego Zakładu.

Okręgowy Zakład Elektryczny zastrzega sobie prawo dowolnego wyboru oferenta, bez względu na sumę kosztorysu, lub całkowitego unieważnienia przetargu.

Ślepe kosztorysy są do odebrania za opłatą 200,— zł w godzinach 8—15 w biurze przy al. M. Stalina 8, gdzie są również do obejrzenia plany.

Oferty muszą ściśle odpowiadać warunkom wyszczególnionym w kosztorysie.

OKRĘGOWY ZAKŁAD ELEKTRYCZNY m. Kalisza „OZEMKA".

9-669

Od 1. 11. 1947 r. wakuje stanowisko

sekretarza

w Zarządzie Miejskim w Dolsku, pow. Śrem. Zgłoszenia wraz życiorysem i świadectwami pracy, kierować należy do Zarządu Miejskiego.

9-646 (—) J. Chmielewski, burmistrz

Przetarg

Związek Gospodarczy Spółdzielni R. P. „Społem" Referat Budownictwa w Poznaniu, ul. Armii Czerwonej 12 ogłasza przetarg nieograniczony na roboty budowlane (budowa baraku drewnianego).

Formularze ofertowe i bliższe informacje można otrzymać w Referacie Budownictwa ul. Czerwonej Armii 12 pokój 76 za opłatą.

Oferty w zapieczętowanych kopertach podwójnych bez znaków firmowych z napisem „Przetarg na budowę baraku" należy składać do 6 dni od ukazania się niniejszego ogłoszenia. godz. 10 pod wyżej wskazanym adresem, gdzie również tego samego dnia o godz. 10.30 nastąpi komisyjne otwarcie ofert.

Wadium przetargowe w wys. 2% sumy oferowanej należy wpłacić do B. G. S. — Poznań, konto nr 1. Kwit wadialny należy dołączyć do oferty.

„Społem" zastrzega sobie prawo swobodnego wyboru oferenta lub unieważnienia przetargu bez podania powodu.

„SPOŁEM"
Referat Budownictwa

9-679

Ogłoszenie o przetargu

Zakład Ubezpieczeń Społecznych — Oddział w Gdańsku ogłasza przetarg nieograniczony na wykonanie robót remontowo-budowlanych przy odbudowie Sanatorium w Zdunowie wojew. Szczecińskie poczta i stacja kolejowa Szczecin — Dąb pow. Gryfin.

Bliższe informacje otrzymać można w biurze Oddziału pokój nr 46 gdzie również otrzymać można za zwrotem kosztów podkładki kosztorysowe oraz zapoznać się z ogólnymi warunkami.

Oferty w zalakowanych kopertach z napisem: „Oferta na wykonanie robót ....." bez żadnych znaków firmowych należy składać na całość robót lub poszczególne rodzaje robót do skrzynki pocztowej w budynku administracyjnym Z. U. S. w Gdańsku, ul. Okopowa 2 do dnia 30 września 1947.

Otwarcie ofert nastąpi tego dnia o godz. 12.

Do oferty należy dołączyć kwit na złożone w gotówce wadium w wysokości 2% od oferowanej sumy w Banku Gospodarstwa Krajowego Oddział w Gdańsku na konto nr 1188 oraz odpis urzędowego dowodu rejestracyjnego na prawo wykonywania zawodu.

Zakład Ubezpieczeń Społecznych Oddział w Gdańsku zastrzega sobie prawo unieważnienia przetargu bez podania powodu oraz bez ponoszenia z powyższego tytułu jakichkolwiek odszkodowań, prawo wyboru oferenta bez względu na wynik przetargu oraz prawo podziału robót pomiędzy oferentów. 9-662

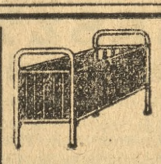

Łóżka żelazne

dziecięce i normalne poleca

„SPRZĘT DOMOWY"
właść. A. DOLSKI p 5287

POZNAŃ, Mielżyńskiego 16 tel. 29-82

Vapuro

opuszcza Polskę udaje się do Ameryki!

Przed opuszczeniem państwa polskiego — światowej sławy jasnowidz - psychografolog B. Vapuro przeprowadza seanse jeszcze krótki czas. Zatem jeżeli chcesz skorzystać z fenomenalnych trafnych przepowiedni — nadeślij charakter pisma, datę urodzenia, 100,— złotych na koszty. Pytań nie stawiać. Analizy — horoskopy metodą grupową — płatne.

Tysiące podziękowań. — Adresować:

B. Vapuro, Katowice, Skrzynka pocztowa nr 376. 9-497

Różne

Wypożyczalnia książek, Poznań, Kraszewskiego 16 — poleca ostatnie nowości. 9-639

Naprawa maszyn do pisania, liczenia, powielania oraz przeróbki na układ polski wykonuje fachowo i solidnie Firma Wacław Rohowski i Ska, Poznań, Mielżyńskiego 18, tel. 43-25. p5493

FABRYKA OPAKOWAŃ BLASZANYCH w Goleniowie

zakupi natychmiast

CIĄGNIK

z przyczepami (2—3). Zgłoszenia do Dyrekcji Opakowań Blaszanych w Goleniowie, lub Szczecin, al. Wojska Polskiego 152 m. 2.

9-663

Wytwórnia

Materiałów Krawatowych Kołdrowych Gorsetowych i t. p.

„BEFA"

Łódź, Legionów 3

9-486

Pieniądz

Wspólnik z gotówką czynny do składu włókienniczego, poszukiwany. Oferty Głos Wielkopolski nr 38314

Wytwórnia cukierków, z urządzeniem, pracownia 80 m² skład frontowy z wystawą 60 m², do sprzedania. Poważne oferty Działowa 11 m 5, narożnik pl. Wielkopolskiego godz. 14—18. p5568

Skład dobrze zaprowadzony (spółka), w najlepszym punkcie Poznania odstąpię. Oferty „PAR" Ratajczaka 7 pod „9.823" p5567

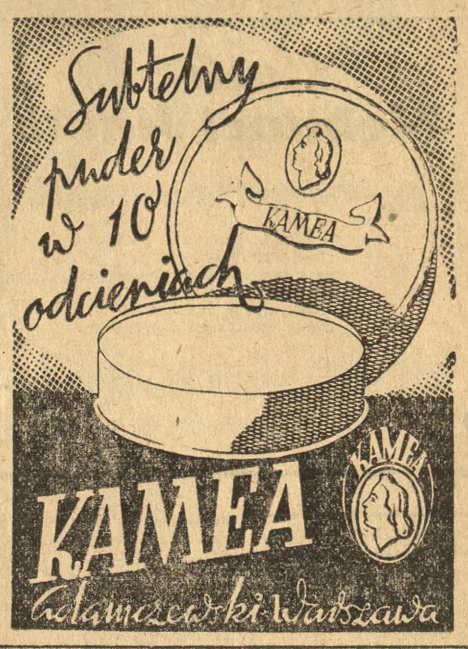

9-687

Zrzeszenie Prywatnego Przemysłu Chemicznego w Poznaniu

ul. Mickiewicza nr 31

zorganizowane w myśl zarządzenia Ministerstwa Przemysłu i Handlu z dnia 7 czerwca 1947 r., Dz. Urzędowy nr 10 podaje do wiadomości, iż w myśl § 6 statutu Zrzeszenia wszystkie zakłady przemysłowe i usługowe branży chemicznej, pracujące na terenie okręgu Izby Przemysłowo-Handlowej w Poznaniu, zobowiązane są do zapisana się do Zrzeszenia do dnia 15 października 1947 r. W myśl statutu Zrzeszenia należenie do Zrzeszenia jest przymusowe.

Poznań, dnia 18 września 1947 r.

Zarząd Komisaryczny:

J. Kajewski, prezes A. Jerzykowski, dyrektor

Obwieszczenie o licytacji

Zarząd Gminny gminy Kępno-Południe w Baranowie, powiat Kępiński woj. poznańskie ogałsza licytację na sprzedaż 1 ha gruntu uprawnego ogród, oraz 0,65 ha łąki położonej w Mroczeniu. Grunt nadaje się pod zabudowania.

Bliższe informacje uzyskać można w biurze Zarządu gminnego pokój nr 2 w godz. od 10—12.

Licytacja odbędzie się we czwartek, dnia 2 października 1947, o godz. 14 w Mroczeniu (zbiórka przed sołectwem).

Zgłaszający się do licytacji winni złożyć przed Komisją kaucję w wysokości 2% od ceny wywoławczej sprzedawanych objektów w dniu licytacji. 9-670

Maszyny biurowe

Kupno Sprzedaż

K. KOCHANOWICZ i S-ka

Plac Wolności 13 (obok 3 Maja)

9-516

Wanny i piece kąpielowe
umywalnie - zmywaki
armatury na wodę, parę i gaz
artykuły kanalizacyjne

poleca

Józef Koska

Poznań, Dominikańska 5 — Telefon nr 33-90

p 5533

Nakładem Księgarni Wydawniczej

Jerzy Zieliński

ŁÓDŹ, ul. Piotrkowska 123 — tel. 125-16 i 113-42

ukazała się w sprzedaży książka pt.:

Vademecum Elektrotechnika

pod redakcją inż. L. Nowakowskiego.

Jest to zbiór tablic, wykresów, wzorów, przykładów obliczeniowych i rozwiązań z objaśnieniami i rysunkami.

Całość zawiera ca 1200 tablic, wykresów i tp. Objętość — 350 stron.

Skład Główny: Łódź, ul. Piotrkowska 123.

9-672

Stanisław Łukasiewicz 12

WALKA O ŻYCIE

(Fragmenty powieści)

— Jedyna to nasza obrona przed złymi ludźmi! — odpowiadał z wymuszoną nieco wesołością Pokora.

— Jedyna, nie jedyna! A od czego jest policja?

— Zanim policja się zjawi... — powątpiewał gospodarz.

— Ooo! Nie jest tak źle, nie jest tak znowu źle! — gruby głos śmiał się hałaśliwie.

W drzwiach ukazał się granatowy policjant, świecąc licznymi guzami munduru. Odznaczał się charakterystycznym, okazałym wyglądem. Był wysoki, bardzo tęgi, z wydatnym brzuchem. Parawielkich, zadziwiająco czarnych wąsów, spod których połyskiwały w uśmiechu białe, zdrowe zęby nadawała jego dużej, śniadej twarzy coś dzikiego. Raczej małe, siwe oczy patrzyły bystro, groźnie. Na mocno sklepionej, podgolonej czaszce, sterczała krótka szczotka równie ciemnych włosów.

— Oo, dobrze trafiłem, bo na obiadek! — zawołał z umyślną radością.

— Prosimy, prosimy! — pani domu nieco zakłopotana uśmiechała się niby to zachęcająco.

W czasie ogólnych przywitań zaprezentowano przybyłemu Krotowskiego określając jego urzędniczą funkcję. Komendant spojrzał nań bystro. Rozsiadał się z hałasem i całą swobodą na podsuniętym krzesełku i pomrukiwał z zadowoleniem zdrowego, krwistego mężczyzny.

— To pan na miejsce Kobzy? — zwrócił się naraz krótko do Krotowskiego.

— Tak jest.

— A łobuz był to, wielki łobuz ten Kobza! Panie, jak ja go nienawidziłem — zgrzytnął zębami, chociaż nie tracił dobrego humoru. — Sądzi pan może, że on kiedy pomyślał o biednych policjantach? Że starał się im jakoś dopomóc? Nic podobnego! — krzyknął z oburzeniem, ja sam nie mogłem nigdy wydusić od niego dla siebie kawałek mięsa!

Pokorowie uśmiechali się uprzejmie ale nieszczerze.

— Co słychać, panie komendancie?! Kiedy wojna się skończy? — pytał z brawurą gospodarz.

— Wojna się skończy jak się przestaną bić! — zarechotał.

— Oo, wtedy to na pewno! — zgodziła się Pokorowa poważniejąc.

— Szykuje się na wschodzie nowa ofensywa, ale znowu dostaną w skórę! — powiedział komendant wyraźnie tajemniczym tonem i zrobił minę serio.

— Kto?! — pytał się Pokora z poufałą ciekawością.

— Jakto kto?! — gniewnie zdumiał się policjant.

— Acha! — niewyraźnie odrzekł gospodarz i umilkł zakłopotany.

Do drugiego, mięsnego dania Pokora osobiście przyniósł z kredensu buteleczkę wódki i ustawił na tacy malutkie kieliszki. Komendant patrzył na te jego czynności jawnie i aprobująco, a milcząco osowiała babka przypomniała sobie naraz o swym obowiązku i zaprotestowała przeciwko stawianiu przed nią kieliszka.

— Napije się mama — odrzekł Pokora z oficjalną, serdeczną szczodrością.

Babka ustąpiła od razu, ale miną dawała do zrozumienia, iż w każdym razie ona zrobiła co do niej należało.

— Zdrowie naszych gości! — Pokora podniósł kieliszek.

Policjant golnął wódkę szybko i sprawnie.

— Taaak! — parsknął zaraz z animuszem.

— Co nowego w gminie, na posterunku?! — podtrzymywał rozmowę gospodarz.

— Aaa, Zdziś, jak to Zdziś! Pije i piekli się. Bo też i ma urwanie głowy z tym chamstwem. Roboty w ogóle jest po uszy, żeby jaki taki porządek utrzymać. Okrada się to nawzajem, morduje. Co za bydło! — na twarzy jego odbiła się niecierpliwa złość silnej i niepohamowanej natury. Byliśmy wczoraj w Gruszkowicach, skąd wpłynął meldunek o większej kradzieży. Zginął dobry koń, uprząż. Są we wsi dwie baby, siostry na małym gospodarstwie i wszystko wskazuje na to, że one nastawiają, napuszczają złodziei i trudnią się paserstwem. Otóż moi ludzie w żaden sposób nie mogli sobie dać rady, ani tak, ani siak nie potrafili z nimi. Czekajcie, myślę sobie, psiakrew, ja się do was zabiorę. Jak nie wezmę porządnego dębczaka, jak nie wpadnę do chałupy, jak nie zacznę walić łeb nie łeb, aż się baby pos.... — zasłonił sobie naraz usta z komicznym przerażeniem i zatoczył dramatycznie oczami po obecnych.

— A to świntuch ze mnie! Państwo wybaczą, policjant to tak jak żołnierz, nie ma języka zbyt wytrawnego! — zawołał.

— No i co, przyznały się? — pytał Pokora, podczas gdy reszta obecnych miała niewyraźne uśmiechy na twarzach.

— Naturalnie, musiały się przyznać! — powiedział z samozadowoleniem i miną urzędową. Wypito jeszcze parę kieliszków wódki i komendant począł się spieszyć z odjazdem. Stanowczo przeciwstawiał się namowom do dalszego pozostania, powstał i kordialnie żegnał się z paniami, całując je w rękę. (Ciąg dalszy nastąpi)

Stach z Błękitnej Iiątki

Napisał Tad H. Nowak — Ilustr. A. Bilski

Poznań przeżywa pierwszy nalot nieprzyjacielski. Są liczne ofiary. Błękitni pełnią teraz funkcje ratunkowe..

Wieczorem ponowny nalot. Znowu zniszczenie i pożary.

15)

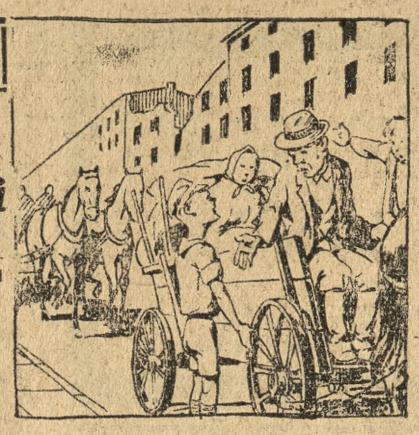

Zmieniło się oblicze miasta. Tu i ówdzie ro bite domy, gruz i pył. Pod domami łamią się resztki szyb. Ulicami ciągną wozy.
— A skąd to? — pyta Stach. — Z nad granicy, chłopcze, uciekamy przed Niemcami.

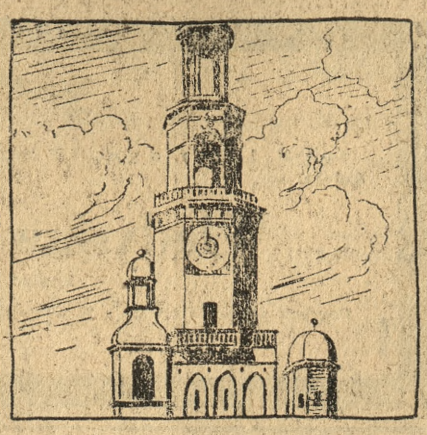

Właśnie jest południe. Na ratuszu cisza. Stach duma: „Dlaczego umilkły południowe hejnały?"

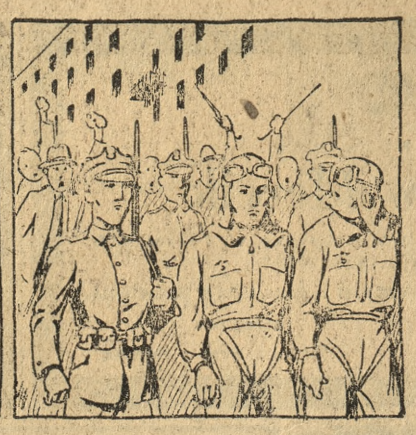

Tłum krzykliwy idzie ulicą. Stach łowi urwane słowa, za chwilę już wszystko wie: Wczoraj z zestrzelonego samolotu uratowali się dwaj niemieccy lotnicy.

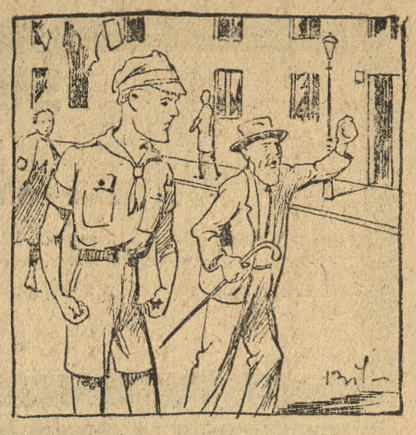

Prowadza ich teraz nasi żołnierze. — Więc tak wyglądają Niemcy — myśli Stach. Bacznie im się przygląda. Tak bacznie, żeby nigdy ich widoku nie zapomnieć.

OGŁOSZENIA DROBNE

P K O V — 4499 — Konto: Bank Gosp. Spółdz. nr 5

Biuro Ogłoszeń czynne w dni powszednie od 8—19-tej, w soboty od 8—17-tej w Poznaniu przy ul. Wyspiań skiego 10, I piętro — Tel. 64 75 i 62-70 (wewn. 5) — Za terminowy druk ogłoszeń Administracja nie odpowiada

Wolne posady

Wychowawczyni zdrowa, kulturalna, z dobrym referencjami do 3-letniego dziecka, potrzebna od 1 X. Oferty „PAR", Ratajczaka 7 — pod „9,792". p5549

Szwajcar samotny potrzebny zaraz. Kostrzewski, Januszewice, pow. Nowy Tomyśl. 38315

Introligator-pomocnik do samodzielnej pracy zaraz. Oferty Głos Wielkop. nr 9-589.

Potrzebna panienka do bliźniąt. Śniadeckich 18 m. 3. 38001

GOSPOSIA lub DZIEWCZYNA samodzielna, uczciwa czysta znająca dobrą kuchnię, potrzebna zaraz. Zgłoszenia: Wolsztyńska 39. c3219

Na probostwo wiejskie potrzebna gospodyni. Oferty Głos Wlkp. nr 38113.

Dziewczyna do kawiarni z poleceniem potrzebna. Pl. Wolności 1. 38034

Goniec z poleceniem potrzebny. Pl. Wolności 1, Cukiernia. 38093

Pielęgniarka — niania do dziecka potrzebna. Wrocławska 31, m. 3, parter. 38180

Kierowniczki stołówki poszukuje natychmiast Zw. Zaw Prac. Przemysłu Cukrowniczego, Słowackiego 12. 38344

Stolarze potrzebni. Stolarnia W. Gryczka, ul. Dąbrowskiego 83/85. 38339

Gosposia uczciwa do małego gospodarstwa, warunki dobre, potrzebna zaraz. Łódź. Andrzeja Struga 35, m. 18, Koseska. 9-629

Inteligentna do pomocy gospodarstwie wiejskim, szyciu, towarzystwa samotnej wdowie poszukuje Dembińska, Kościerzyna. 9-621

Poznańska Wytwórnia Soków poszukuje przedstawiciela na miasto Poznań i okolicę. Oferty nr 38: Czytelnik, M. Focha 14. f38

Ubezpieczalnia Społeczna w Obornikach poszukuje **magistra (y) farmacji** do prowadzenia apteki Ubezpieczalni w Obornikach. 9-666

Dziewczyna na pół dnia z gotowaniem. Dąbrowskiego 27a, m. 2. 38406

Dyrekcja Przemysłu Miejscowego, Chełmońskiego 10, poszukuje szofera-mechanika z praktyką warsztatową. Zgłoszenie w Referacie transp., pokój 3. 38318

Gosposia samodzielna, uczciwa, umiejąca dobrze gotować, do prowadzenia gospodarstwa domowego, potrzebna zaraz. Zgłoszenia: plac Asnyka 3, m. 4. Dyczak. 38382

Szuka posady

Urzędnik gospodarczy z praktyką szuka posady, nawet magazyniera w majątku. Majętność Nowy Dwór, poczta Zbąszyń. 38309

Praczka siła fachowa, pierze poza domem. Zgłoszenia: Szwajcarska 12 m. 1. p5502

Wychowawczyni, lat 46, religijna, bezwzględnie uczciwa, szuka pracy do dzieci od lat 2. Libelta 12, „Bałtyk". f37

Poszukuję posady pomocnika biurowego, inkasenta, magazyniera, konwojenta lub innej. Oferty Głos Wlkp. nr 38294.

Starsza, inteligentna pani, bezwzględnie uczciwa, szuka odpowiedniego zajęcia. Wiadomość: Prusa 2, m. 9. 38517

Nauka

Kursy pisania na maszynie, ślepą metodą, wszystkimi palcami. Piotr Pieprzycki, Poznań, al. Marcinkowskiego 26, tel. 23-62. Dla zamiejscowych kursy listowne. p4996

Handlowe kursy półroczne rozpoczynam 1 października. Kursy Handlowe Smólskiego, Wawrzyniaka 33. 9-517

Półroczne kursy handlowe rozpoczynamy 1 października — wpisy: Kursy Handlowe, plac Wolności 2. 38384

Tańców nowoczesnych wyucza Adela Szczurkówna, Jan Szczurek, al. Marcinkowskiego 2a. 38296

Kursy zabawek — zwierzątek, lalek, kwiatów z filcu, pantofli, ozdób choinkowych, organizow. przez Izbę Przem.-Handlową rozpoczynają się w środę, 1 października, o godz. 15.30. Opłata za 18 godzin 1000 zł. Informacje: Marynarska 13, m. 2, godz. 12—20. 38514

Nowoczesne kursy kroju męskiego i damskiego, zatwierdzone przez Kuratorium Szkolne rozpoczynają się 2 października. Przybylski, Poznań, M. Focha 86, tel. 76-55. 37546

Sprzedaże

Meble różne, wielki wybór, korzystnie. Janiak, Poznań, Rybaki 6, w podwórzu. p5024

Maszyn biurowych, kupno — sprzedaż — naprawa; przepisywanie, powielanie. Piotr Pieprzycki, aleje Marcinkowskiego 26, tel. 23-62. p4995

Zniczy na groby (palących się przez półtorej godziny) dostarcza Wytwórnia Artykułów Chemiczno-Gospodarczych „Merkury", Kraków Stradom 10, tel. 566-15. p5139

GUZIKI, PODSZEWKI do ubrań, kostiumów i płaszczy poleca **T. ANDRZEJEWSKI** Szkolna 12 - tel. 85-01. p5479

Pianina najkorzystniej. Poznański Skład Pianin. Ogrodowa 1 narożnik Półwiejskiej. p5241

Meble korzystnie polęca Magazyn Mebli. Za Bramką 4. p5477

Krawaty i szale „Okno" — Łódź, ul. 6 Sierpnia nr 2, telefon 171-03. Stale nowe wzory. Wysyłamy za zaliczeniem. 9-502

Sypialnia, kuchnia, piękny kolor, tanio. Zakład Stolarski, Kramarska 8. 9-546

Pianino czarne (markowe) okazyjnie. Zygm. Augusta 3-3. 9-508

Sienniki, worki, materiały meblowe, chodniki, walizy. Pertek, Kraszewskiego 17. 9-498

Pianina, fortepiany markowe, najkorzystniej u fachowca. Drygas, Skarbowa 15. p5511

Celofanowe torebki J. Załachowska, Poznań, Al. Marcinkowskiego 16, I. nar. Marcina, tel. 14-94. p5507

Narzędzia — artykuły żelazne, cynę, ołów, kupuje M. Matuszewski Nast., Marsz. Focha nr 32. p5467

Do trumny przybory i pantofle J. Załachowska, Poznań, al. Marcinkowskiego 16 I ptr. (nar. Marcina). Telefon 14-94. p5508

Parcele Obornicka, Komandolita, Dąbrowskiego, Kórnicka, Sołacz korzystnie sprzeda — „Osadopol", Poznań, Rzeczypospolitej 9, tel 90-09. p5550

Restaurację dobrze zaprowadzoną w Częstochowie zaraz do sprzedania. Oferty kierować: Częstochowa, poste-restante nr 1080. 38349

Sklep art. mydlarsko-gospodarczych, dobrze prosperujący, sprzedam. Informacje: Hurtownia Artykułów Gospodarczych, Inowrocław, Szeroka 3, tel. 19-24 9-603

Warsztaty tkackie, łóżka nowoczesne. Stolarnia, Kręta 4. 38050

Z powodu wyjazdu, odbiornik „Blaupunkt" i meble. Focha nr 100, m. 7, od 10 rano. 38519

Dywan do sprzedania ręcznie wiązany 4½×7½. Grodziska 25 m. 5, II ptr. 38021

Łóżko żelazne, białe, powodu wyjazdu sprzedam okazyjnie. Poznań, Niegolewskich 16 m. 7. 38014

Parkany, siatki druciane wykonuje solidnie. Gryczka Komorniki p. Poznań. 38210

Sprzedam sypialnie (dęb.) okazyjnie. Stolarnia front Garbary 10 38194

Parcela 3400 m². Osiedle Podmiejskie Przeźmirów, Leonhard. 38195

Platforma na gumach do sprzedania. Kopczyńskiego 7. 38250

Oddam skład na ruchliwej ulicy. Oferty Głos Wlkp. pod nr 38153.

Kaszę jęczmienną składom, rzeźnikom dostarczam. Przemielam jęczmień na kaszę. Młyn Strzelecki, Marcinkowskiego 16. p5582

Willę, wolne mieszkanie, kamienice, domy, gospodarstwa, resztówki, dzierżawy, parcele, korzystnie sprzeda „Osadopol" Poznań, Rzeczpospolitej 9. p5551

Motocykl, 350, D. K. W. — M. Focha 30, m. 12. 38609

Z powodu wyjazdu, jadalnia, dywany, porcelana, Hetmańska 11, m. 2. 38518

Sprzedam sklep spożywczy, dwa pokoje z łazienka z powodu wyjazdu. Oferty Głos Wlkp. nr 38030.

Motocykl lekki tanio Dąbrowskiego 18. 38282

Złotogórski, Poznań, Dąbrowskiego 34, poleca ubraniowe, płaszczowe męskie, 100% wełny, podszewki. 38267

Okazja! Bibliotekę-witrynę, obrazy, gramofon itp. Telefon nr 39-72. 38260

Szafę pancerną ścienną 16 tys. Ławicki, 27 Grudnia 19 tel. 31-32. p5544

Poszukujemy **MASZYNISTKI wykwalifikowanej** ze znajomością biurowości.
Zgłoszenia osobiste wzgl. pisemne kierować **Zjednoczenie Przemysłu Taboru i Sprzętu Kolejowego H. Cegielski Sp. Akc.** pod tymczasowym Zarządem Państwowym Ref. Personalny F-ki Odlewów, Poznań-Wschód, ul. Krańcowa 15. 9-676

Maszyna do szycia, stół do ciężkiej maszyny, stara szafa. Cybińska 13, m. 4, od 17. 38257

Leżankę tanio sprzedam. Junikowo, Świebodzińska 18. 38253

Platformy, nowe i używane, na gumach, 1-, 2-, 3- i 5-tonowe, wozy gospodarskie, piekarskie i ogrodowe na gumach (dokardy). Warsztat kołodziejsko-pojazdniczy, św. Wojciech nr 26/27. 38251

Skład nadający się na każdą branżę, przy głównej ulicy z urządzeniem. Cena 600 tys. Metelski Św. Marcin 13. p5562

WEŁNA Czesław Piątecki SKUP-WYMIANA-HURT. Uprawniona Agentura Centrali Krajowych Surowców Włókienniczych **POZNAŃ, Roosevelta 19** Tel. 70-57 **Oddział w Bydgoszczy** ul. Dworcowa 55 Telefon 33-1. Biura czynne od 8—15-tej, w soboty od 8—13-tej. p5217

Materiał czarny ubraniowy (przedwojenny) sprzedam. Małeckiego 28 m 16 godz. 13 do 15. p5536

Maszyna szewska długoramienna Singera sprzedam. Wojskowa 25/17. 38364

Okazja, motocykl dwusetka, rejestrowany, chodzie. Gnieźnieńska 1 telefon 3045. 38360

Adapter sprzedam lub zamienię na rower. Prądzyńskiego 13 m 8. 38353

Sypialnia biała używana i łóżko żelazne oraz szafa kuchenna sprzedam, ul. Grzybowa 11 m 1 od 15—19. k1688

Sprzedam kurtkę skórzaną wózek dla lalki. Kosińskiego 9 m. 5. k1685

Kolonialkę urządzeniem towarem przyległym mieszkaniem sprzeda Pijanowski Półwiejska 26. 38330

Radio 5 lampowe prąd zmienny oko magiczne stan pierwszorzędny. Staszica 15, m 14. 38338

Futro męskie, wydra, spód małpy, ubranie popielate nowe średnia figura korzystnie Półwiejska 37 m 4. c3204

Parcele w mieście Rybaki 15 sprzedam, właściciel Wielkie Garbary 31 m 8 narożnik Wodnej. c3202

Okazyjnie 4 kompletne koła samochodowe nowe 19×500. Informacje „Rymus" Dąbrowskiego 49. c3201

Maszyna damska „Singera" (okrągłe). Wielkopolska 7 m 3 (Sołacz). 38343

Kuchenka gazowa nowa 3 palniki piekarnik. Adr. wskaże Gł. Wlkp. nr 38336.

Futro karakułowe korzystnie sprzedam. Wyspiańskiego 18 m 9. 38335

Otomana używana oglądać 16—18. Mazowiecka 10 I p. 38333

Kamienicę komfortową składami śródmieściu okazyjnie sprzeda Pijanowski Półwiejska 26. 38329

Kamienica pietrowa na prowincji ze składami rzeźnictwo kompletnie urządzone i kolonialka przy głównej ulicy. Oferty Głos Wielkopolski nr 38322.

CEMENT wapno hydraul., cegłę, dachówkę, trzcinę, papiaki, trzciniaki poleca i wysyła drobnicowo na prowincję — **L. SCHATZ — Poznań, Zawady** ul. Koronkarska nr 12, tel. 91-69. p5610

Willę Poznaniu wolnym mieszkaniem, ogrodem, sprzeda — Pijanowski, Półwiejska 26. 38328

Parcele okolica Grunwaldzkiej, Starołęka, Ławica sprzedamy. Spółka Osadnicza, Pl. Wolności 15, pokój 128. 38345

Gospodarstwo 60 morgowe zabudowaniami inwentarzami, milion dwieście sprzeda Bartkowiak, Dopiewo, Poznań. 38319

Kamienica dwupiętrowa, oficyna, ogród, przy tramwaju, 1.300.000, dom 4 ubikacje, morg ogrodu przy Poznaniu 700.000, parcela 980 Wary Leszczyńskiego 650 m² Winiary — światło, woda, korzystnie sprzeda. Nowak Wyspiańskiego 16 m 1. 38281

Maszynę do pisania marki „Orga Privat", z polskimi czcionkami oraz maszynę do liczenia „Continental" z długim wałkiem, do dodawania, odejmowania i mnożenia 10 rzędna czcionkowa okazyjnie sprzedam. Zgłoszenia Św. Marcin 61 m 8. p5571

Dachówka czerwona 3000 szt. korzystnie. Przemysłowa 55. k1684

Akordion 32 basy w dobrym stanie sprzedam. Al. Marcinkowskiego 2 m 12 c3209

Oś przednią dyferencjałem Studebacer terenowy. Adres wskaże Gł. Wielkop. nr 38352.

Młynek elektryczny do kawy korzeni mielenia sprzedam od 13—17. Aleja Wielkopolska 8 m 1. 38312

Buty oficerskie nowe wielk. 43 sprzedam od godziny 3 po poł. Skarbowa 17 m. 2. 38280

Pianino, jadalnię w bardzo dobrym stanie sprzedam. Adr. wskaże Głos Wielkopolski nr 38300.

Wóz skrzynkowy sztywny na parę koni, w dobrym stanie, sprzedam. Kubiak, Poznań, Antoninek, Ludmiły 38. 39299

Sprzedam tanio futro, łapki karakuł. Swarzędz Strzelecka 4 m 6. 38290

Akordion Hohnera 120 basowy, Wrocławska 13 m 15. p5583

Kamieniczkę dwupietr. składem, półtoramorgowym ogrodem, 100 drzew owocowych, sprzedam okazyjnie 3.800.000 Oferty Głos Wielkopolski nr 38283

Sypialnię używaną korzystnie sprzedam. Saperska 99 m 1. 38297

Prasę do wyrobu cegieł, dużą sprzeda „Zemper", Kraków, Asnyka 6. 9-644

Samochód D. K. W. w dobrym stanie sprzedam. Zg. tel. 26-08. 9-635

Maszynę biurową Mercedes sprzedam. Zgłoszenia telefon 48-67. 9-636

Motocykl wyścigowy „Nerton" sprzeda Motor-car Paderewskiego 7 9-637

Kupna

Konie na rzeź kupuje. Wypadki, odbiór samochodem. W Zgoda, Poznań, Masztalarska 8, tel. 20-20. c2981

Konie na rzeź kupuję stale. Samochód transportowy do dyspozycji. Rzeźnictwo końskie, gnacy Nowak Poznań, Daszyńskiego 26, tel. 21-10. 21-11. p5150

Węże parciane i używane, kupuje „Hatech", św. Marcin 65. p5308

Opony, dętki, samochodowe i motocyklowe, każdą ilość kupuje Wulkanizacja, Dąbrowskiego 89. 9-521

Mączkarnia w Górznie pow. Leszno zakupi spiesznie większą partię ziemniaków. Oferty kierować do majątku Górzno pow. Leszno. 38461

Kupuję stale filc, koce, gumę i skórę. Focha 29 m. 8. p5187

Pręty, rury celuloidowe, ebonitowe, galalitowe, od średnicy 4—15 mm, oraz wszelkie części do piór wiecznych i ołówków mechanicznych, zakupi — „Stylit", Kraków, Berka Joselewicza 21. p5441

Domy, wille, parcele, gospodarstwa do kupna i dzierżawy poszukuje Juska, Poznań Kordeckiego 26 (Górczyn). 38226

Kupię dywany, dywaniki i chodniki. Mylna 9 m 2. 38191

Maszyny do liczenia, pisania, naprawiamy — przerabiamy pismo. Zakupujemy maszyny na części. Warsztaty Maszyn Biurowych W. Chrzanowski, Poznań, pl. Wolności 2. p5604

Dwa pasy do motoru skórzane, gumowe albo parciane, 70×3,55 i 80×3,60 kupi „Emkap", M. Mielcarek, Poznań, Wrocławska 30. 9-607

Teriera szkockiego czarny suczka kupię. Siemiradzkiego 3a m 4. 38244

Kombinezon, czapkę na motocykl kupię. Grottgera 13, m 2. 38246

Kupię zaprowadzony skład branży galanteryjnej w centrum miasta. Oferty Głos Wielkopolski nr 38245.

Parcele pod domek lub gotowy domek na peryferiach Poznania kupię. Adres wskaże Głos Wlkp. nr 38356

Poszukuje 18 tragarów 6.40×18 oraz 3 tragary 6×18. Poznań, Jeżycka 44 telefon 66-76. 38270

Fotoartykuły papiery kupuje **klisze** „Foto - Kamera" św. Marcin 66/67 Tel. 37-76 p5593

Koce nowe używane podniszczone kupuję. Marsz. Focha 41 m 10. 38271

Maszynę do pisania z długim wałkiem oraz trzy maszyny do liczenia z paskiem kontrolnym zakupi Ubezpieczalnia Społeczna w Obornikach telefon 127. 9-628

Kamienice, wille domy ogrodami, składami także prowincji, gospodarstwa, młyny, parcele, dla poważnych reflektantów proszę zgłaszać: Nowak Poznań, Wyspiańskiego 16 m 1. 38156

Kupię gorący magiel. Tryburcy, Bydgoszcz, Sienkiewicza 11. 9-627

Kupię wiertarkę stojącą elektryczną, tarcze szmerglowe. Kupuję stale zużyte piliniki. Wytwórnia: Sikorskiego 17/18 tel. 22-82. p5543

WEŁNĘ owczą surową stale kupuje i zamienia na tkaniny gotowe albo na włóczkę maszynową i szydełkową. Płaci najwyższe ceny **ŁÓDZKA HURTOWNIA Art. Włókienniczych, Poznań, M. Focha 16 w Hali Targów Poznańskich, naprzeciw Dworca Zachodniego. Tel 63-31.** 15314

Zamiana

Zamienię pianino w dobrym stanie na futro damskie. Oferty Głos Wlkp. nr 38082.

Dwa pokoje z kuchnią samodzielne, słoneczne, początek Jeżyc, na 2 pokoje z przynal. Śródmieście lub Wildzie do. Rynku (za dobrą dopłatą). — Oferty „PAR", Ratajczaka 7, pod 9.843. p5585

Stróżostwo pokój kuchnia, na podobne bez stróżostwa. Chłapowskiego 3. 38261

Duży pokój z kuchnią zamienię na kolejowe. Oferty Gł. Wlkp. nr 38308.

Mieszkanie w Toruniu 1½ pokoju, kuchnią, przedpokój zamienię na 1 pokój z kuchnią w Poznaniu. Oferty do „PAR", Toruń, Mostowa 28, pod 387. p5528

Wolne lokale

3—4 pokoi centrum wygodami telefonem odnajmę za zwrotem remontu. Oferty Gł. Wielkopolski nr 38252.

Skład na hurt lub cichy przemysł 2 ubikacje 7,5×6,5 5×4,5 oddam zaraz. Oferty „PAR" Ratajczaka 7 pod „9,830. p5572

Ubikacje na lokal lub warsztat część zwrot remontu wydzierżawię. Strzelecka 25 m 5. 38347

Skład towarem do objęcia na każdą branżę, przyległy pokój, ruchliwa ulica. Oferty „PAR" Ratajczaka 7, pod „9,834". p5575

Skład z mieszkaniem odbudowie okolica Starego Rynku do wynajęcia. Oferty Głos Wielkopolski nr 38298.

Sklep bławatów, z przyległymi ubikacjami, dobrze zaprowadzony, na pryncypalnej ulicy, do sprzedania, z powodu wyjazdu właściciela. Of. „PAR" Ratajczaka 7 pod „9,778" p5537

Szuka lokalu

Pokoju dużego, umeblowanego lub bez, wyłączonego z pod kwaterunku. Cena obojętna albo wzamian za piękny pokój latem w Puszczykówku. Oferty Głos Wlkp. nr 38064.

Pokoju umeblowanego poszukuje studentka. Cena obojętna. Oferty Głos Wielkopolski nr 38160.

Młodzi, bezdzietne małżeństwo, poszukują umeblowanego pokoju przy kulturalnej rodzinie. Cena obojętna. Oferty Głos Wielkop. nr 38154.

Student sytuowany poszukuje pokoju niekrępującego. Zapłaci za rok z góry. Oferty Głos Wielkop. nr 38259

Student solidny, spokojny poszukuje pokoju, niekrępującego, możliwie w śródmieściu. Adres wskaże Gł. Wielkop. nr 38254.

Za wskazanie wolnego pokoju dam 2000,— zł z chwilą wynajęcia Oferty nr 1284: Czytelnik, Daszyńskiego 48. k1687

Poszukuje lokalu handlowego w dobrym ruchliwym punkcie Oferty Głos Wielkopolski nr 38247. p5560

Mieszkania 3—4 pokojowego wyremontowane lub remont na wykończeniu poszukuję. Oferty Biuro Ogłoszeń „PAR", Poznań, Ratajczaka 7 pod „9,869". p5606

ADWOKAT samotny szuka pokoju umeblowanego na mieszkanie w kulturalnym domu w śródmieściu. Oferty nr 3079 Czytelnik, Armii Czerwonej 1 c3222

Studentka medycyny poszukuje pokoju. Cena obojętna. Oferty nr 3065 „Czytelnik" Armii Czerwonej 1. c3208

Student medycyny poszukuje pokoju. Cena obojętna. Oferty nr 3064 „Czytelnik" Armii Czerwonej 1. c3207

Pani starsza samotna poszukuje pokoju Oferty Głos Wielkopolski nr 38313.

Urzędniczka prywatna, z matką, poszukuje pokoju nieumeblowanego, zaraz lub później. Oferty „PAR" Ratajczaka 7 pod „9,846" p5589

Rachunkowość poprowadzę fachowo za pokój. Oferty Gł. Wielkopolski nr 38375.

Dzierżawy

Lokale fabryczne o pow. 50×12 m. lekko uszkodzone z bocznicą kolejową na przedmieściu Poznania oddam w dzierżawę. Oferty Głos Wlkp. nr 38235.

Wspólnika do **dzierżawy młyna** 10 tonowego szukam. Oferty „Czytelnik", M. Focha 14 nr 39. f39

Poszukuję dzierżawy gospodarstwa od 15 do 20 ha dobrej ziemi bez inwentarza żywego i martwego. Pośrednicy wykluczeni. Oferty Głos Wielkopolski nr 38232.

Wydzierżawię lub kupię dom z ogrodem w okolicy Poznania (odległość do 25 km), stacja kolejowa w miejscu. Oferty Gł. Wlkp. nr 38227.

Zakład fotograficzny zaraz do wydzierżawienia. Zgłoszenia należy kierować pod adresem: E. Norwidowa-Kudło Strzelno, Targowisko nr 6, pow. Mogilno. 9-645

Zguby

Zaginął biały foxterier, z czarną łatką na grzbiecie. Za wynagrodzeniem do oddania tel. 29-74. p5545

Różne

Samochód 2 tonowy tanio do wynajęcia. Informacje: Przemysłowa 66, skład. c3212

Pracownia gorsetów, biustonoszy, pasów na ciążę, Wanda Kęcińska, Sienkiewicza 3, m. 4 (Jeżyce), tel. 86-11. 38340

Śrutownik, motor na ropę, posiadam, przystąpię do spółki wiatraka względnie proszę o odpowiednie miejsce na uruchomienie śrutownika. Oferty Głos Wielkop. nr 38317.

Matrymonialne

Dla siostry, przystojnej, wykształconej, właścicielki 250 morgów resztówki, poszukuję o tych samych walorach męża. Panowie inżynierowie agronomii, leśnictwa, mają pierwszeństwo, od lat 40—45, zechcą swe oferty zgłosić (ścisła dyskrecja zapewniona) — Głos Wielkop. nr 38374.

Urzędnik państwowy, lat 47, przystojny, małą gotówką, poślubi pannę lub wdowę dobrym charakterem, samodzielną, mieszkaniem, do lat 42. Oferty Gł. Wlkp. nr 38258.

Rzemieślnik po 40 pozna skromną miłą pannę Cel matrymonialny. Oferty Głos Wielkopolski nr 38248.

Technik, lat 32, właściciel zakładu zegarmistrzowskiego, zapozna pannę lub wdowę bezdzietną wieku 18—30 lat, materialnie niezależną. Oferty „PAR" Ratajczaka 7 — pod „9,811".

Panna, lat 42, blondynka, przystojna, pracowita, pozna pana powyżej czterdziestki (wdowcy niewykluczeni), celem zamążpójścia. Oferty Głos Wielkop. nr 38273.

Wdowa bezdzietna, lat 48, posiadająca 3-piętrową kamienicę, poszukuje męża do lat 55, urzędnika na wyższym stanowisku. Oferty Głos Wielkopolski Gniezno nr 147.

Program audycyj radiowych na środę, 24. 9.

6.00 Aud. por.; 6.15 Dzien.; 6.30 Muz.; 6.50 Program; 6.57 Sygnał; 7.00 Muz.; 7.15 Wiad.; 7.30 Muz.; 7.55 inform.; 8.05 Skrzynka PCK; 8.15 Rady prakt. dla słuchaczek; 11.57 Sygnał i hejnał; 12.06 Wiad. południowe; 12.10 Przegląd prasy stołecznej; 12.15 „Na swojską nutę"; 12.30 Aud. dla wsi: „O racjonalne wykorzystanie urządzeń cukrowni" (pogad.); 12.40 Muzyka polska; 13.00 „Z mikrofonem po kraju"; 13.10 Koncert muzyki lekkiej; 14.00 Z naszej płytoteki; 14.10 Aud. słowno-muzyczna; 14.55 Not. giełd.; 15.00 Muz. tanecz.; 15.20 „Foka" (opowiadanie dla dzieci starszych); 15.40 Czeskie pieśni ludowe; 16.00 Dzien.; 16.20 „Old taktu do symfonii" (aud.) 16.40 „Przy głośniku"; 16.45 Skrzynka techn.; 16.50 „Głos młodych"; 16.57 Skrzynka PKO; 17.00 „Na muzycznej fali"; 17.30 Aud. poet. (wiersze o Warszawie); 17.45 Audycja dla młodzieży: „W Łazienkach" (słuch.); 18.00 Nadprogram; 18.10 Wiad. bież.; 18.15 Pogad. sport. pt. „Zamknięcie rachunku"; 18.25 Koncert życzeń; 18.45 Pogad. pt. „Przed świętem spółdzielczości" (wygłosi Delegat Zarządu „Społem" na Okręg Pozn., Ryszard Andruszkiewicz); 19.00 „Z zagadnień świata pracy"; 19.10 „U naszych przyjaciół"; 19.30 Audycja chopinowska; 20.00 Z życia kulturalnego; 20.05 „Czy kiła jest chorobą dziedziczną" (pogad.); 20.10 Rezerwa; 20.20 „Melodie świata"; 20.40 Aud. rozr.: „O żonie, co wyjadała specjały" (fraszka francuska); 21.00 Komentarz gospod.; 21.10 Dzien.; 21.30 Muz.; 21.40 „Piosenki o Warszawie"; 21.55 Kwadrans prozy: „Nawałnica" Ilii Erenburga; 22.10 Wiad. sport. z W-wy; 22.15 Aud. rozr.; 23.00 Ostat. wiad.; 23.10 Program na dzień następny; 23.20 Muz. popularna; 23.55 Z ostat. chwili.

Program audycyj radiowych na czwartek 25. 9.

6.00 Aud. por.; 6.05 Gimn.; 6.15 Dziennik; 6.30 Muz.; 6.50 Program; 6.57 Sygnał; 7.00 Muz.; 7.15 Wiad.; 7.30 Muz.; 7.55 Inform.; 8.05 Skrzynka PCK; 11.57 Sygnał i hejnał; 12.06 Wiad.; 12.15 Melodie ludowe; 12.30 Audycja dla wsi; 12.40 Koncert solistów; 13.00 „Dziecko w słońcu", reportaż; 13.10 Muzyka; 14.00 Słynni artyści; 14.30 Aud. dla dzieci; 14.55 Wiad. z Ziem Zach.; 15.00 Muz. tan.; 15.10 Aud. dla dzieci pt. „Śpiewajmy piosenki"; 15.30 Recital fortep.; 16.00 Dziennik; 16.20 „Zagadki muzyczne", aud.; 16.40 „Z naszej radiofonii"; 16.15 Pogadanka gospodarcza z W-wy; 17.00 „Muzyka dla wszystkich"; 18.10 Wiadomości bieżące; 18.15 Kącik językowy; 18.20 Koncert życzeń; 18.40 Koncert życzeń z udziałem radiosłuchaczy; 19.00 Audycja TUR-u — „Zagadnienie rewolucji socjalnej" — odczyt; 19.10 Audycja dla wojska: „Z walk o polskie morze" — pogadanka; muzyka; 19.40 Sonata Paderewskiego; 20.00 „Z szerokiego świata"; 20.15 Reportaż; 20.25 Dziennik; 20.55 Wiad. sport. z W-wy; 21.00 Pierwszy wymienny koncert symfoniczny pomiędzy Radiofonią Polską a Czechosłowacją; 22.00 „Śmiech zaraźliwy" — słuch. z życia Cerwantesa; 22.25 Koncert Orkiestry Tanecznej; 23.00 Ostatn. wiad.; 23.10 Program na dzień następny; 23.20 Lok. wiad. sport.; 23.25 „Z krainy filmu"; 23.55 Z ostatniej chwili.

Wydawca: Spółdzielnia Wydawnicza „Czytelnik". Redaktor naczelny: Jan Zagierski

Tłoczono w Drukarni św. Wojciecha pod Zarządem Państwowym w Poznaniu. K—33049