Dzisiaj 14 stron

Wydanie główne

Cena 20 groszy

KURJER POZNAŃSKI

wychodzi dwa razy dziennie

Odpowiedzialni kierownicy działów: kultury i sztuki Witold Noskowski, gospodarczego i giełdowego dr Marjan Chełmikowski, wiadomości potocznych Bogdan Piotrowski, za inne działy odpowiada Zdzisław Antoniewicz, wszyscy w Poznaniu

Wydawnictwo Sp. Akc. Drukarnia Polska w Poznaniu, św. Marcin 70

Nr. 85 Wydanie P Poznań, czwartek dnia 21 lutego 1935 Rok 30

Poznań, 20 lutego.

Rząd i opozycja w Jugosławji

Nasz korespondent białogrodzki pisze:

Dodatkowe wybory do senatu jugosłowiańskiego, które odbyły się niedawno, wykazały z całą jasnością, że ani rząd Srśkića ani rząd Uzunovića nie zdołały całkowicie zlikwidować w społeczeństwie jugosłowiańskiem ideologji dawnych stronnictw politycznych.

Zgodnie z ordynacją wyborczą w wyborach senatorów uczestniczą oprócz posłów do parlamentu także delegaci rad wojewódzkich oraz przewodniczący gmin. Członkowie rad wojewódzkich, które dopiero w przyszłości będą mogły być uważane za organy wybierane, są obecnie wszyscy mianowani przez władze administracyjne, podobnie jak przewodniczący gmin, którzy są wyznaczani przez ministerstwo spraw wewnętrznych. Jednak mimo żądania władz ani jedni ani drudzy nie wzięli udziału w wyborach, albo też nie głosowali tak, jak tego wymagały „czynniki miarodajne".

Nowy rząd p. Jevtića przyjęty został w kraju jako rząd szerokich politycznych zamierzeń, zdążających do normalizacji stosunków wewnętrznych przez odwrót od dyktatury i metod dyktatorskich. Miało to się stać w myśl dyrektyw zmarłego tragicznie króla Aleksandra I, który wprawdzie zamachem stanu z d. 9 stycznia 1929 r. zawiesił chwilowo konstytucję, ale jej nie usunął, podkreślając stale, że po szeregu reform zamierza znów powrócić na drogę rządów parlamentarnych.

Wskazania zmarłego króla stały się podstawą polityki rządu p. Jevtića. Poprzedni rząd Uzunovića ustąpił dlatego właśnie, że Uzunović pozostał nadal szefem stronnictwa, stworzonego w okresie pozaparlamentarnym życia kraju (t. zw. Jugosłowiańskiej Partji Nacjonalistycznej). Chodziło o to, by w okresie powrotu do warunków normalnych nie łączyć w jednej osobie stanowiska premjera i szefa stronnictwa rządowego.

Stronnictwo to zresztą, złożone z elementów bardzo rozbieżnych i różnorodnych ideowo, weszło obecnie w stan szybkiego rozkładu. W łonie jego powstało sporo drobnych ugrupowań, z których niektóre już się usamodzielniły. Opinja publiczna z coraz większym sceptycyzmem odnosi się do rozlatującej się Jugosłowiańskiej Partji Nacjonalistycznej.

W miarę rozkładu tego stronnictwa, będącego tworem sztucznym, nie wspartym o jedną wielką ideę i nie posiadającem rzeczywistego oparcia w społeczeństwie, zaczynają odżywać dawne stronnictwa polityczne, rozwiązane po zamachu stanu z d. 9 stycznia i ogłaszane wielokrotnie za rządów pp. Srskića i Uzunovića za „trupy polityczne".

Prasa zaczęła zamieszczać fotografje przywódców tych dawnych stronnictw, jak np. Korośca (Słoweńska Partja Ludowa), A. Stanojevića (Stronnictwo Radykalne), J. M. Jovanovića (Partja Agrarjuszy), dr. Maćka (Stronnictwo Chorwackie), dr. Spaho (przywódcy muzułmanów) i t. d.

Ponieważ jednak obowiązujące ustawodawstwo — celem scalenia Jugosławji — zabrania organizowania stronnictw politycznych na zasadach wyznaniowych lub szczepowych, dokonywują się pewne przegrupowania; zmartwychwstałe stronnictwa organizują się na podstawach ideologji ogólno-jugosłowiańskiej. Obok siebie znaleźli się więc przywódca demokratów serbskich p. Davidović i wódz lewicy chorwackiej dr. Maćek, podczas gdy radykali porozumiewają się ze Słoweńcami w osobie dr. Korośca.

Przypuszczalnie do wyborów parlamentarnych, rozpisanych na 5 maja rb., stanie pięć list. Oprócz listy rządowej p. Jevtića, który w swym gabinecie ma kilku członków rady naczelnej Jugosłowiańskiej Partji Nacjonalist. (de facto nie współpracujących zresztą z szefem partji p. Uzunovićem), zgłoszona też będzie lista p. Hoćery, mającego pewną, niewielką ilość posłów w rozwiązanej skupsztynie — nadto wystawią swe listy odrodzone stronnictwa opozycyjne.

Nadmienić należy, że p. Hoćera był szefem gabinetu gen. Živkovića po 9 stycznia 1929 r., gdy Živković był premjerem jako mąż zaufania króla Aleksandra.

Odnośnie do stronnictwa radykałów zaznaczamy, że jeszcze za rządów Srśkića starali się oni o ponowne zalegalizowanie swego stronnictwa, lecz rząd się na to nie zgodził. Dopiero dzisiaj mogą to uczynić.

Nowa polityczna sytuacja w kraju wywołała, co jest zupełnie zrozumiałe, wielkie zainteresowanie społeczeństwa. Chłop serbski oddawna przyzwyczajony jest swobodnie wyrażać swoją poinję o rządach w kraju, co w ciągu ostatnich lat było mu wzbronione. Należy mieć nadzieję, że rozwój stosunków pójdzie obecnie w kierunku dalszej unifikacji wewnętrznej Jugosławji i w kierunku usunięcia dawnych wybujałości ustroju parlamentarnego przy równoczesnem jednak zachowaniu podstaw tego ustroju. W tym kierunku wypowiadają się dziś i partja rządowa i cała opozycja, która wyszła znów z podziemi na światło dzienne.

Czynnikiem, odgrywającym dużą rolę w normalizacji stosunków, jest książę regent Paweł, stryjeczny brat ś. p. króla Aleksandra, człowiek, który kształcił się w Anglji, znany mecenas sztuki. Cieszy się on dużą sympatją we wszystkich warstwach społeczeństwa.

Opinja publiczna z ogromnem zadowoleniem przyjęła takie fakty, jak udział przedstawicieli opozycji w tworzeniu rządu p. Jevtića i ułaskawienie dr. Maćka. Fakty te uważane są za dobry prognostyk na przyszłość.

Białogród. W. pl. G.

„Czy to już pokój?"

Sir Austen Chamberlain o sytuacji w związku z odpowiedzią Niemiec i o roli Polski w akcji na rzecz pokoju

Warszawa. (Tel. wł.) Sir Austen Chamberlain, b. minister spraw zagranicznych, — jak donosi „Kurjer Warszawski" — zamieścił w „Daily Telegraph" obszerny artykuł p. t. „Czy to już pokój?", analizując w nim sytuację europejską na tle propozycyj anglo-francuskich i odpowiedzi Niemiec.

Chamberlain dochodzi do wniosku, że od dwóch państw, Niemiec i Polski, zależy, czy będą spełnione pokojowe nadzieje świata. Wyliczając powody, dla których Rzesza powinna wrócić do współpracy międzynarodowej, przechodzi Chamberlain do kwestji stanowiska Polski i twierdzi, że wybór, który musi ona uczynić, posiada b. doniosłe znaczenie.

Przypomina, że w r. 1925 Polska pragnęła rozszerzyć Locarno zachodnie na wschodnie granice Europy. Żądanie to nie mogło być spełnione, ale już wtedy przyjęto dalszą prośbę Polski o dopuszczenie do konferencji lokarneńskiej, aby bezpieczeństwo jej było zapewnione przez równoczesne zawarcie traktatu, przewidującego pokojowe załatwienie wszystkich sporów z Niemcami. Prośba ta była przyjęta przez mocarstwa zachodnie, które użyły wszystkich wpływów, aby uzyskać odpowiednie gwarancje.

Obecnie Polsce ofiarowuje się pełne urzeczywistnienie żądania w jedynej formie, w jakiej to jest możliwe, mianowicie za pomocą paktu regjonalnego, to znaczy przez związanie się również państw wschodnio-europejskich gwarancjami, łączącemi państwa Europy zachodniej.

„Świat — pisze polityk angielski — który z życzliwością przyjął odrodzenie wielkiego narodu i Anglja, która to powitała z entuzjazmem, będą oczekiwały od Polski spełnienia jej misji i odegrania roli w wielkiem dziele pacyfikacji. Polskę osądzi się według tego, czy zdoła wznieść się do wysokości swego wielkiego zadania i według użytku, jaki zrobi z wolności, którą dla niej świat wywalczył".

Autor kończy zapewnieniem, że niezależnie od tego, czy Niemcy przystąpią czy nie, pakt lotniczy zachodnio-europejski zostanie zawarty nawet bez Rzeszy. (w)

Kilkanaście ofiar pożaru

Rosario (Argentyna). (PAT). Pożar, jaki powstał tu w magazynach zbożowych (donosiliśmy o tem w wydaniu porannem — red.), został dziś rano ugaszony.

Liczba rannych wynosi przeszło 60 osób, z których 9 jest w tak ciężkim stanie, że zachodzi obawa o ich życie.

Ilość zabitych i zmarłych wskutek ran i oparzeń wynosi 7 osób. Brak wiadomości o losie kilku robotników.

Porozumienie Paryża z Londynem

Londyn. (PAT). Sir John Simon i lord pieczęci prywatnej Eden wzięli udział w posiedzeniu międzyministerjalnego komitetu, na którem, jak dowiaduje się agencja Reutera, omawiano odpowiedź niemiecką. Na posiedzeniu gabinetu sir John Simon przedstawi swe uwagi co do tej odpowiedzi, poczem prawdopodobnie rząd zajmie się badaniem propozycji niemieckiej co do odbycia bezpośrednich rozmów anglo-niemieckich.

W czasie dwukrotnej wizyty, złożonej sir John Simonowi w ostatnich dniach, amb. Corbin dał wyraźnie do zrozumienia, iż Francja nie zgłosi żadnych zastrzeżeń co do późniejszego wyjazdu sir John Simona w Berlinie, jeżeli tego rodzaju procedura będzie pożądaną, zdaniem rządu brytyjskiego, po przeprowadzeniu całkowitej wymiany poglądów między Paryżem a Londynem.

Nie należy tego jednak interpretować w ten sposób, jakoby podobna decyzja miała już zapaść. Niezwykle ważne narady angielsko-francuskie trwać będą jeszcze przez pewien czas. Jednym z ich rezultatów będzie być może skierowane na drodze dyplomatycznej pytanie do Berlina, czy rząd Rzeszy zgodzi się, aby dyskusja angielsko-niemiecka obejmowała całokształt deklaracji londyńskiej.

Mężowie stanu W. Brytanji i Francji — jak twierdzi Reuter — porozumieli się co do tego, że nad sprawą konwencji lotniczej wolno natychmiast podjąć dyskusję, lecz są zgodni również w opinji, iż ta konwencja lotnicza nie może być zawarta oddzielnie z pozostawieniem w zawieszeniu innych spraw, poruszonych we wspólnym komunikacie z 3 lutego.

Wilki rozszarpały dziecko

Sofja. (PAT). W zachodniej części Bułgarji w pobliżu miasta Kustendil wydarzył się wstrząsający wypadek.

Stado zgłodniałych wilków napadło na dwoje dzieci, powracających ze szkoły miejskiej do pobliskiej wioski. Jedno z dzieci zostało rozszarpane, a drugie, któremu udało się schronić na drzewo, znaleziono po kilku godzinach zmarznięte.

Odrzucona apelacja

Królewiec. (PAT). „Lietuvos Žinios" donosi, że sąd najwyższy odrzucił skargę apelacyjną Woldemarasa.

Spór o spuściznę po Norwidzie

Proces literacki w Warszawie

Z Warszawy donoszą:

Wczoraj znalazł się na wokandzie sądu okręgowego w Warszawie głośny spór pomiędzy znanym literatem Zenonem Przesmyckim (Miriamem) a prof. Tadeuszem Pinim o spuściznę literacką po Cyprjanie Norwidzie.

Spór ten, wiążący się z ważnemi zagadnieniami kultury narodowej, ma za sobą całą historję, której fragmentami były liczne artykuły polemiczne, niejednokrotnie bardzo ostre, zamieszczane przez wybitnych literatów i norwidologów w prasie codziennej i w czasopismach literackich. Dużo rozgłosu zwłaszcza wywołało wystąpienie prof. Piniego, który na łamach jednego z dzienników zarzucił p. Przesmyckiemu, że ten nabył prawa autorskie do wszystkich dzieł Cyprjana Norwida od Anny Norwidowej, wdowy po bracie zmarłego poety Ludwiku Norwidzie za sumę stu rubli.

O KARĘ I ODSZKODOWANIE

Proces, który znalazł się wczoraj na wokandzie sądowej, ma charakter podwójny: cywilny i karny. Chodzi o to, że Miriam-Przesmycki, roszcząc sobie wyłączne prawa do spuścizny po Norwidzie, wystąpił wraz ze swymi wydawcami Leopoldem Welliszem i Janiną Mortkowiczową przeciwko prof. Piniemu i wydawcy Aleksandrowi Piebanowi o to, że wydając książkę „Dzieła Cyprjana Norwida", zawierającą zbiorowe wydanie pism poety nakładem spółki wydawniczej „Parnas Polski", wykroczyli przeciwko art. 61 ustawy o prawie autorskiem z 29 marca 1926 r. oraz narazili oskarżycieli na straty materjalne. Ponieważ prawo autorskie przewiduje sankcje karne, oskarżyciele prywatni domagają się ukarania sprawców wykroczenia niezależnie od roszczenia cywilnego o zniszczenie wszystkich wydanych ich zdaniem nielegalnie egzemplarzy i ogłoszenia wyroku skazującego na koszt oskarżonych w dwóch pismach codziennych.

Strona oskarżycielska wywodzi, że Cyprjan Norwid zmarł w r. 1883, a więc według ust. 1 art. 20 ust. o pr. aut. jego prawa autorskie wygasły 1 stycznia 1934 roku z wyjątkiem jednak tych utworów pośmiertnych, które zostały po raz pierwszy ogłoszone w ostatniem dziesięcioleciu, poprzedzającem wygaśnięcie prawa autorskiego. W stosunku do tych utworów prawo autorskie zgodnie z ust. 2 art. 20 ust. o prawie aut., przedłuża się na dalsze lat dziesięć. Nieco takich utworów znalazło się w wydawnictwie zbiorowem dzieł Norwida, wydanych przez „Parnas Polski" w opracowaniu prof. Piniego.

Prywatne oskarżenie popierają przed sądem adwokaci Gustaw Beylin i Jan Lesmann. Broni adw. Emil Breiter. Sądzi sędzia Rybiński.

ARGUMENTY OBRONY

Obrona powołała na rozprawę świadków: prof. dyr. St. Cywińskiego z Wilna, prof. Gabrjela Korbuta, prof. Adama Czartkowskiego, prof. Aurelego Drogoszewskiego i Romana Zrębowicza. Obrona dowodzi, że Ludwik Norwid zmarł w r. 1882 na rok przed Cyprjanem Norwidem, a wobec tego Anna Norwidowa nie mogła nabyć praw autorskich po Cyprjanie Norwidzie, że gromadzeniem puścizny po zmarłym poecie zajmował się nietylko p. Przesmycki, ale również inni literaci tak, iż w świadomości społeczeństwa wytworzyło się przekonanie, że twórczość Norwida podobnie jak puścizna po wielkich romantykach stanowiła własność narodu, nie może więc być mowy w żadnym razie o złej woli oskarżonych (której wymaga art. 61), a więc i o konsekwencjach karnych, wreszcie, że wydawnictwo prof. Piniego miało na celu wypełnienie luki w piśmiennictwie, wytworzonej z winy p. Przesmyckiego, który, zapowiadając od lat 30-tu zgórą wydanie zbiorowe dzieł Norwida, zapowiedzi tych nie realizował.

WNIOSEK O UMORZENIE SPRAWY

Na wstępie wczorajszej rozmowy adw. Breiter wystąpił z obszernie umotywowanym wnioskiem o umorzenie całej sprawy, dowodząc, że z uprawnień ustawy o prawie autorskiem, na które powołują się oskarżyciele może korzystać jednie sam twórca, lub jego spadkobierca, w żadnym razie zaś nabywca praw, jakim jest p. Przesmycki.

Sąd po wysłuchaniu tego wniosku, zarządził przerwę.

PROF. CHRZANOWSKI I UJEJSKI EKSPERTAMI

Po przerwie sąd ogłosił postanowienie odrzucenia wniosków obrony o umorzenie sprawy, przyjął natomiast powództwo cywilne, ustalając wartość na zł 3.000. Oddalił jednak wniosek oskarżenia o zabezpieczenie powództwa.

Po odczytaniu świadectw lekarskich i listu prof. Piniego, który z powodu choroby przybyć ze Lwowa na rozprawę nie mógł, zgłosiła obrona wniosek o odroczenie rozprawy oraz o wezwanie w charakterze ekspertów dwu najwybitniejszych znawców literatury prof. Ign. Chrzanowskiego oraz prof. Józefa Ujejskiego, ażeby stwierdzili, w stosunku do oskarżenia prof Piniego z art. 7 ustawy o prawie autorskiem, czy praca Przesmyckiego nad Norwidem była pracą twórczą, oraz czy przedruk utworów Norwida przez Piniego można nazwać plagjatem. Sąd przychylił się do wniosku o odroczenie rozprawy z powodu nieprzybycia prof. Piniego, postanowił ponowić wezwanie stron, świadków oraz dwóch biegłych: prof. Chrzanowskiego i prof. Ujejskiego, oraz dwóch biegłych, których oznaczy strona oskarżająca.

Budżet wojskowy Ameryki

Waszyngton. (PAT.) Komisja budżetowa izby reprezentantów zatwierdziła projekt budżetu wojskowego na rok 1935/36.

Budżet ten przewiduje wydatki w wysokości 318 131 482 dolarów, jest więc wyższy od poprzedniego o — 48 815 548 dolarów. Komisja wyraziła gotowość zaaprobowania dodatkowych wydatków na armję, jeśli prez. Roosevelt zechce skorzystać z udzielonego mu upoważnienia do podniesienia stanu liczebnego armji ze 118 750 do 165 000 żołnierzy.

Zatwierdzony przez komisję budżet lotnictwa wyraża się cyfrą 45 600 444 dolarów w porównaniu do 26 376 490 dolarów w roku poprzednim. Zaaprobowane również przez komisję kontrakty władz wojskowych na budowę 547 nowych samolotów pociągną za sobą wydatki w sumie 7 686 753 dolarów. Liczba samolotów wojskowych będzie zwiększona do 1 445.

Ciągnienie loterji

Warszawa. (Tel. wł.) W ciągnieniu Loterji Państwowej większe wygrane padły na następujące numery:

10.000 zł — 65758.
5.000 zł — 93544, 113374.
2.000 zł — 184991.
1.000 zł — 24108, 179236.
500 zł — 8337, 13184, 23155, 31352, 75410, 81547, 91039, 162215, 173650. (w)

Zniżki w Zakopanem

Zakopane (PAT). Na „święto zimy", którego termin przypada na czas od 21 lutego do 2 marca b. r. zarząd uzdrowiska uchwalił obniżyć taksę klimatyczną dla uczestników tego święta do 6 zł od osoby na 10 dni.

Pensjonaty ustaliły następujący cennik dla pokojów jednoosobowych wraz z utrzymaniem, opałem, światłem i obsługą: w pierwszej kategorji 12 zł, w drugiej 10 zł, w trzeciej 7 zł, w pokojach 2 i 3-osobowych: w pierwszej kategorji 11 zł, w drugiej 9 zł, w trzeciej 6 zł od osoby.

Żądania rasistów

Berlin. (PAT.) Na zebraniu związku prawników narodowo-socjalistycznych Juljusz Streicher, wydawca tygodnika antysemickiego „Der Stuermer" wygłosił przemówienie, w którem żądał wprowadzenia w najbliższym czasie kary śmierci dla Żydów, utrzymujących stosunki z nieżydówkami.

Norymberski organ narodowo-socjalistyczny „Fraenkische Zeitung", uzasadnia żądanie Streichera twierdzeniem, że nauka wykazała istnienie zasadniczej różnicy między ciałkami krwi u Żydów i u ludzi rasy nordyckiej, lecz dotychczas nie dopuszczano do stwierdzenia tego faktu na drodze badań mikroanalizy.

Epidemja grypy

Morawska Ostrawa. (PAT). W Bernie grasuje od kilku dni silna epidemja grypy, na którą, według obliczeń zapadło około 5 tys. osób.

Zachorowało 43 członków krajowego czeskiego teatru w Bernie, wskutek czego premjery odwołano. Lekarze są zmuszeni odbywać po 30—50 wizyt dziennie. Wypadki śmiertelne są rzadkie.

Wiadomości

Zakaz tygodnika narodowo - socjalistycznego „Der Reichswart" wydawanego przez hr. Rewentlowa został uchylony. Jak wynika z ogłoszonego wyjaśnienia rządowego, cofnięcie nastąpiło po stwierdzeniu, że inkryminowany artykuł przeciwko kapitalizmowi pojawił się w piśmie w czasie nieobecności i bez wiedzy hr. Rewentlowa.

*

Wychodzące w Monachjum „Kirchliches Volksblatt" zostało skonfiskowane za ogłoszenie kazania ks. kardynała Faulhabera z dnia 10 bm. na temat wolności Kościoła i wyznaniowych szkół katolickich.

*

Od drugiego do piątego sierpnia br. obradować będzie we Frankfurcie nad Menem kongres stenografów niemieckich. Oczekują przybycia 15 tysięcy stenografów z całej Rzeszy, oraz z zagranicy. Kongres połączony będzie z wystawą stenograficzną.

*

Angielskie ministerstwo lotnictwa czyni próby nowego typu wojskowych samolotów jednopłatowców, których szybkość wynosi blisko 450 km. na godzinę.

*

Prasa angielska jest zdumiona wyrokiem w berlińskim procesie szpiegowskim, na podstawie którego dokonano egzekucji na dwóch kobietach, współwinnych w procesie Jerzego Sosnowskiego. Prasa podkreśla to jako rzecz niebywałą i zaznacza, że w państwach cywilizowanych nieznana jest w czasie pokoju kara śmierci na kobiety, którym zarzuca się szpiegostwo.

POZNAŃSKA GIEŁDA PIENIĘŻNA

Poznań, 20. 2. 1935 r.

Tendencja dzisiejszego zebrania giełdowego była utrzymana.

Z pożyczek państwowych płacono za 5% poż. konwers. 68,10%; pozatem poszukiwano 3% poż. bud. po 46,— bez oddawców.

Z papierów lokacyjnych P. Z. K. obracano 4½% dol. listami zast. po 48½% jak również 4% listami zast. konwert. po 48¼%, natomiast płacono za 4½% złotowe listy zast. 49,—.

Z akcyj bankowych płacono za Bank Polski 98—98¼%.

Ceduła Urzędowa Giełdy Pieniężnej w Poznaniu.

Kurs w procentach nominału wzgl. w złotych za sztukę.

Papiery procentowe

5% państw. poż. konwers. 68,10 P.
4½% dolarowe listy zast. serji K. z r. 1933 Pozn. Ziem. Kred. 48,50 +
4½% złotowe listy zast. serji K. z r. 1933 Pozn. Ziem. Kred. 49,— P.
4% listy zast. konwert. ostempl. P. Z. K. 48,25 +

Akcje bankowe i przemysłowe

Bank Polski 98—98,25 P.

Tendencja utrzymana.

Urzędowa ceduła Giełdy Zbożowej i Towarowej w Poznaniu

Poznań, 20. 2. 1935 r.

Warunki: Handel hurtowy parytet Poznań, ładunki wagonowo, dostawa bieżąca za 100 kg.:

Standarty: 1) żyto 715 g/l. 2) pszenica 750 g/l. 3) owies 470 g/l.

Ceny transakcyjne:

Żyto 150 tonn par. Poznań	15,50
Pszenica 15 tonn par. Poznań	16,45
Pszenica 15 tonn par. Poznań	16,50

CZŁOWIEK BEZ ZĘBÓW

lub z zębami próchniejącemi wzgl. zczerniałemi robi wrażenie starca

Pasta do zębów **„OSSAN"** z przepisu D-ra Med. Zapałowicza, zawierająca środki dezynfekcyjne i sole rozpuszczające kamień nazębny, jest niezastąpionym preparatem.

Dostarczona w tubie z czystej cyny w żadnym wypadku nie powoduje zatrucia ołowiem. Wyrób Laboratorjum:

K. & A. Mikłaszewski, Kraków.

ng 225

Ceny orjentacyjne:

Żyto (Usposob spokojne)	15,25— 15,50
Pszenica (Usposob. stałe)	15,75— 16,25
Jęczmień browarowy	21,00— 21,75
Usposobienie słabe.	
Jęczmień 710—725 g/l.	19,75— 20,00
Jęczmień 680—690 g/l.	18,75— 19,25
Usposobienie słabe.	
Owies (Usposob. spokojne)	15,00— 15,50
Mąka	
żytnia I gat 0.55% wł w.	21,75— 22,75
żytnia I gat 0.65% wł w.	20,75— 21,75
żytnia II gat 55—70% wł w.	15,25— 16,25
żytnia pośl pon 70% wł w.	13,25— 14,25
żytnia razowa 0.95% wł. w.	17,25— 18,25
Usposobienie spokojne.	
pszenna gat IA 0-2[illegible]% wł w.	27,50— 30,00
pszenna gat IB 0-45% wł. w.	27,00— 27,50
pszenna gat IC 0-55% wł w.	26,00— 26,50
pszenna gat ID 0-60% wł w.	25,00— 25,50
pszenna gat IE 0-65% wł w.	24,00— 24,50
pszen gat IIA 20-55% wł w.	23,00— 23,50
pszen gat IIB 20-65% wł w	22,50— 23,00
pszen gat IID 45-65% wł w	19,50— 20,00
pszen gat IIF 55-65% wł. w.	16,75— 17,25
psz gat IIIA 65-70% wł w.	15,75— 16.25
psz gat IIIB 70-75% wł w.	13,25— 13,75
Usposobienie spokojne.	
Otręby żytnie stand.	10,50— 11,00
Otręby pszen grube stand.	11,00— 11,50
Otręby pszenne średnie st.	10,25— 10,75
Otręby jęczmienne	10,50— 12,00
Rzepak zimowy	41,00— 44,00
Rzepik latowy	38,00— 40,00
Siemię lniane	44,00— 47,00
Gorczyca	39,00— 43,00
Wyka latowa	29,00— 31,00
Peluszka	31,00— 33,00
Groch Viktorja	36,00— 42,00
Groch Folgera	30,00— 32,00
Łubin niebieski	10,00— 10,50
Łubin żółty	12,00— 12,50
Seradela	13,00— 1[illegible],00
Koniczyna czerwona surowa	130,00—140,00
Koniczyna czerw. 95-97% cz.	155,00—165,00
Koniczyna biała	[illegible],00—110,00
Koniczyna szwedzka	220,00—240,00
Koniczyna żółta odłuszczona	70,00— 80,00
Przelot	75,00— 95,00
Tymoteusz	60,00— 70,00
Rajgras angielski	90,00—100,00
Słoma pszenna luzem	2,75— 2,95
„ pszenna prasowana	3,35— 3,55
„ żytnia luzem	3,00— 3,25
„ żytnia prasowan	3,50— 3,75
„ owsiana luzem	3,50— 3,75
„ owsiana prasowana	4,00— 4,25
„ jęczmienna luzem	2,20— 2,70
„ jęczmienna prasow.	3,10— 3,30
Siano zwykłe luzem	7,00— 7,50
„ zwykłe prasowane	7,50— 8,00
„ nadnoteckie luzem	8,00— 8,50
„ nadnoteckie pras.	8,50— 9,00
Makuch lnian. w taflach	18,00— 18,25
Makuch rzepakowy w tafl.	13,00— 13,25
Makuch słon. w tafl. 42/43%	19,00— 19,50
Śrut Soja	20,00— 20,50
Mak niebieski	34,00— 38,00

Ogólne usposobienie spokojne.

Transakcje na odmiennych warunkach: żyta 1255 tonn, pszenicy 657 tonn, jęczmienia 60 tonn, owsa 50 tonn, mąki żytniej 133,8 tonn, mąki pszennej 90,5 tonn, otrąb żytnich 143,75 tonn, otrąb pszennych 256.25 tonn, otrąb jęczmiennych 15 tonn, gorczycy 15 tonn, grochu Wiktorja 55 tonn, peluszki 24 tonn, siemienia lnianego 4,5 tonn, seradeli 7,5 tonn, łubinu niebieskiego 15 tonn, koniczyny czerwonej 1,85 tonn, koniczyny żółtej 0,5 tonn, lucerny 0,5 tonn, nasion 1,83 tonn, makuchu słonecznikowego 17 tonn, kukurydzy 2 tonny.

Uwaga! Owies biały, jednolity ponad notowanie.

Kurs dolara. Dziś rano notowano kurs dolara w obrotach nieoficjalnych w Warszawie 5.23 — 5.26½ zł, w Gdańsku na Warszawę 5.27 zł.

Kurs marki niem. i guld. gd. Bank Polski, oddział w Poznaniu, płacił dziś za 100 mk. niem. gotówką 200.00 zł, za 100 guld. gd. w dewizach 172.69 zł, gotówką 172.35 zł.

Jak „sanacja" rozbija społeczeństwo polskie w Gdańsku

Masowy protest Polaków gdańskich

(Od własnego korespondenta „Kurjera Poznańskiego").

Gdańsk, w lutym.

Pisaliśmy już kilkakrotnie o szkodliwej robocie „sanacji" w Gdańsku, która dla celów partyjnych rozbija tamtejsze społeczeństwo polskie, zwalczając m. in. tak zasłużoną organizację, jaką jest Gmina Polska i przeciwstawiając jej utworzony „ad hoc" „Związek Polaków".

Przeciw tym poczynaniom budzi się w społeczeństwie polskiem na terenie wolnego miasta coraz silniejsza reakcja. Przejawem jej był wielki wiec polski, jaki odbył się 13 b. m. w Domu Polskim w Gdańsku. Na wiec ten — aczkolwiek to był dzień powszedni — przybyły tak wielkie tłumy, że wielu ludzi, nie znalazłszy miejsca, odejść musiało do domu.

Wiecowi przewodniczył p. Perschon, główny referat wygłosił wiceprezes Gminy Polskiej, p. Wesołowski. Poza tem przemawiali pp.: Lendzion Sędzicki, red. Mistat, P. Strasburger i Swiniarski. Mówcy zobrazowali w pełnych żalu i goryczy słowach obecną sytuację, tu i ówdzie używając tonu bardzo mocnego przeciw tym, którzy do takiego stanu rozbicia w Gdańsku i położenia ludu polskiego w Gdańsku doprowadzili.

Wynikiem tych przemówień były rezolucje, odczytane przez sekretarza generalnego F. Sędzickiego. Główne z nich podajemy poniżej:

Rezolucja I.

„Zgromadzeni dnia 13 lutego 1935 r. w sali Domu Polskiego wiecownicy Polacy, zamieszkali w Gdańsku, członkowie Gminy Polskiej, stwierdzają, że za najwyższy obowiązek swój uważali zawsze pracę dla dobra sprawy polskiej i że dla tego celu gotowi byli do wszelkich ofiar.

„Rząd polski uważali zawsze za przedstawiciela i wyraziciela narodu polskiego poza granicami państwa polskiego i dlatego z jak największym szacunkiem i poważaniem odnosili się do niego i odnoszą.

„To samo odnosi się oczywiście także do tutejszego przedstawicielstwa R. P., komisarjatu generalnego, który dawniej, jak wynika z różnych dokumentów, współpracował przy tworzeniu się Gminy Polskiej i podczas stałego jej, coraz pomyślniejszego rozwoju.

„Gmina Polska, powstała na skutek tej współpracy generalnego komisarjatu R. P., uprawnionego do tego na mocy jego roli opiekuńczej nad mniejszością polską w Gdańsku, nie sanowi żadnej organizacji partyjnej i uważa się za centralną organizację wszystkich Polaków-chrześcijan, przebywających na terenie gdańskim. Za taką zawsze przez najwyższe czynniki państwa polskiego była uważana, czego najlepszym dowodem I zjazd Polaków z zagranicy, na którym stawiano ją jako wzór organizacyj Polaków poza granicami Polski przebywających.

„Z tem większem zdumieniem i oburzeniem stwierdzić wypada, że za protekcją niektórych urzędników R. P., m. in. także z gen. komisarjatu R. P. utworzono drugą podobną organizację „centralną", Związek Polaków, wnoszący w jednolity dotąd obóz polski tylko rozłam i rozbicie, a mimo pochłaniania olbrzymich sum, które Gminie Polskiej starczyłyby może na dziesiątki lat, prowadzący nie pracą twórczą, lecz destrukcyjną; równocześnie zaczęto Gminę Polską podkopywać i rozbijać.

„W szczególności wyrażamy nasze oburzenie i protest z powodu stosowanych przez ludzi ze Związku Polaków, a przez gen. komisarjat nie zganionych metod gwałtu, teroru i pozbawiania stanowisk i chleba członków Gminy Polskiej, ZZP. i innych polskich organizacyj patrjotycznych i zastępowania ich częstokroć przez element narodowo niepewny: niedawnych renegatów lub zgoła urodzonych nie-Polaków.

„Pozbawieni chleba są przeważnie zasłużeni około sprawy polskiej działacze, wychowujący dzieci swoje po polsku, a poczęści nawet uczestnicy walk polskich o niepodległość.

„Takie traktowanie Polaków w Gdańsku, na terenie obcym, gdzie toczy się zacięta walka na tle narodowościowem od setek lat, zasługuje na jak najsurowsze potępienie i uważana być musi nietylko za szkodnictwo narodowe, lecz także państwowe.

„Tem więcej oburzające jest, że generalny komisarjat na wszelkie w tej sprawie przedstawienia pozostaje głuchy, tak, iż wśród społeczeństwa utrwala się przekonanie, że dzieje się to za jego wiedzą i wolą, co pomniejsza ogromnie znaczenie gen. komisarjatu R. P., który dotąd uważano za swego opiekuna, a zarazem osłabia społeczeństwo polskie i słabszych na duchu dezorjentuje.

„Dlatego domagają się wiecownicy zaprzestania stosowania metod rozbijania i teroru, a Gminie Polskiej przyznania należącego się jej stanowiska jako jedynej naczelnej organizacji centralnej Polaków w Gdańsku."

Rezolucja II.

„Wiecownicy z niemałem zdziwieniem i oburzeniem dowiadują się o zamierzonem utworzeniu ochronki bezwyznaniowej polskiej w Gdańsku.

„Kształtowanie serc dzieci to zbyt ważna rzecz, aby społeczeństwo polskie nad sprawą tą mogło milcząco przejść do porządku dziennego. Jest one zbyt religijne, aby wychowanie swych maluczkich poświęciło dla eksperymentów bezwyznaniowych.

„Nie szczędząc ofiar sprowadziło tu ss. dominikanki i domaga się stanowczo, aby im, jak dotąd, powierzono wychowanie ochroniarskie dzieci polskich. Jeżeli zaś są w Gdańsku tacy, którzy nie umieją się pogodzić z religijnem wychowaniem dzieci, niechaj sobie założą swe własne, odrębne ochronki."

Trzecia rezolucja występuje przeciw niegodziwym atakom na członka zarządu Gminy Polskiej i prezesa Zjednoczenia Zaw. Polskiego p. Lendziona.

Należy odczekać, jakie stanowisko wobec tego masowego protestu Polaków gdańskich przeciw stosowanym dotychczas metodom zajmie komisarjat generalny. (p)

HOŁD PAMIĘCI KRÓLA BELGÓW

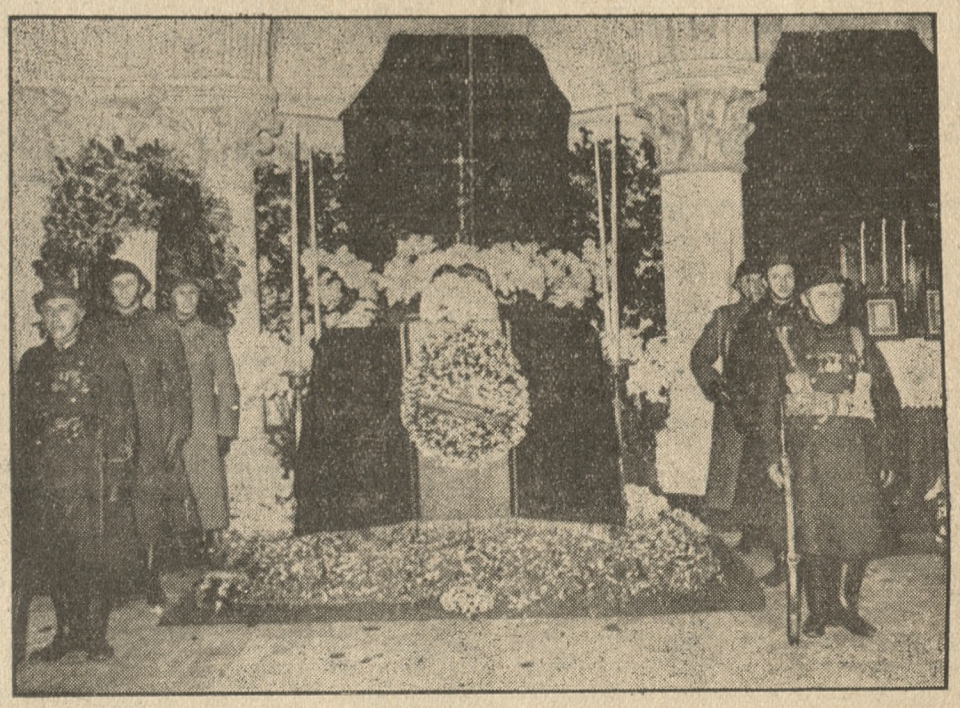

W Leaken, gdzie spoczywają zwłoki bohaterskiego króla Alberta I, wystawiono w pierwszą rocznicę tragicznego zgonu warty honorowe z pośród wysokich oficerów i zasłużonych podoficerów.

Jaką drogą?

Kilka słów odpowiedzi p. Stanisławowi Pieńkowskiemu

Z wielkopolskich kół obywatelskich otrzymujemy następujące uwagi:

Z prawdziwą radością witamy zdolne i w głęboką intuicję wyposażone pióro utalentowanego pisarza p. Stanisława Pieńkowskiego, jako cennego sojusznika na terenie akcji o spolszczenie miast. Walkę tą, wymagającą uporczywego, systematycznego i planowego działania, stoczą siły żywiołowe, wspomagane rozumną radą i pomocą, a przyśpieszą drożdże napływowych pionierów z Wielkopolski, mających fachowe przygotowanie i widoki usamodzielnienia się prędszego niż w przesyconej już Wielkopolsce.

Są jednak ograniczone możliwości działania, określone pojemnością rezerwuaru sił. Rozporządzalny zasób pionierski po tej i po tamtej stronie dawnego kordonu nie może być rozproszony jak piasek po całej Rzeczypospolitej odrazu. Zgodni jesteśmy z p. Pieńkowskim co do celu ostatecznego i żywimy głęboką wdzięczność za intuicyjne wyczucie całego zagadnienia. Jego pióro będzie nam dobrym towarzyszem broni. Nie możemy jednak nie widzieć, że organizacja o zakroju tak szerokim musiałaby mieć conajmniej 150-mijonowy budżet roczny; agendy zatem równe osobnemu ministerstwu, które kiedyś powoła rząd narodowy, by dokończyć dzieła.

Narazie róbmy, co jest w obecnych warunkach możliwe przy dzisiejszej słabej zasobności społeczeństwa. Wierzymy w ideowych ludzi w Polsce, którzy, jak szlachetny autor, zrozumieli doniosłość rzutu. Zbyt wielkie dobra są zagrożone, by nie miały apele nasze trafić do serc polskich we wszystkich obozach i we wszystkich ziemiach. Akcja już się toczy dzięki temu, że obok żywiołowego parcia stanęli do pracy świadomi rzeczy działacze starzy i młodzi. Przedewszystkiem młodzież.

Jeśli na naszym wielkopolskim terenie apelujemy do poczucia obywatelskiego i przemawiamy językiem, o którym wiemy, że w naszem środowisku wywoła wtór, czynimy tak w świadomości, że właśnie tą metodą oparłszy się na przekonywaniu i odwoływaniu się do instynktu narodowego, uruchomimy siłę twórczą. Tylko z potrzeby serca nękany udrękami dnia powszedniego obywatel zdobędzie się na wysiłek czy ofiarę na rzecz tego, co gorąco ukochał.

W Wielkopolsce cała nasza siła społeczna, powstała tą drogą, iż każdy obywatel coś dał z siebie i drugich popierał w zrozumieniu wspólnego dobra. Posługiwali się nasi przodkowie organizacjami, dostosowanemi do danych potrzeb; jest ich cała plejada. Dziś kryzys i państwo znacznie je zacieśniły, niektóre są uzależnione lub jak ostatnio, pozbawione charakteru istotnej samodzielności (przypomnijmy tu choćby likwidację patronatu Związku Spółdzielni po 65-letniej działalności i przeniesienie centrali nowego zbiurokratyzowanego związku do Warszawy).

Mimo to, potrzebie społecznej, domagającej się z żywiołową siłą realizacji, przeciwstawić się na długą metę niesposób. Zrozumienie konieczności powstania organizacji, popierającej, wytwarzającej czy mnożącej polski stan posiadania, jest już dziś częściowo i po „tamtej" stronie odczuwane (bo wolno robić to Żydom, Ukraińcom, Niemcom — wolno i Polakom). Bezrobocie, zamknięte możliwości emigracyjne, stan zażydzenia wolnych zawodów, bijący wprost w podstawy kultury polskiej (50 proc adwokatów Żydów + 20 proc aplikantów żydowskich w stolicy, zastraszający stosunek wśród lekarzy i t. p.), ma swą wymowę dla wszystkich Polaków. Powstaje nakaz znalezienia ujścia pozytywnego, zaspokajającego parcie mas, mających za sobą parę lat szkoły polskiej — kilkaset tysięcy dzieci w roku opuszcza szkoły z umiejętnością czytania, pisania i liczenia —, i przynagla do pokierowania tym ruchem.

Piszący te słowa walczył o to już w roku 1928 i wyraźnie konieczność takiej organizacji specjalnej uzasadniał, usiłując rozbudować prąd ekspansywny (patrz „Kurjer Poznański" nr. 225, artykuł wstępny p. t. „O odżydzenie miast w Polsce"). Jest tam takie zdanie:

„Kto poruszy i skieruje celowo narastającą falę i obudzi świadomość chłopską, że w mieście jest dużo chleba dla chłopskich synów, ten odda wielką przysługę nietylko polskiej masie chłopskiej, ale problemowi spolszczenia miast przynajmniej do procentu znośnego. A uczyni to skutecznie i z autorytetem czynnik, który u siebie proces ten z powodzeniem przeprowadził. Czynnik, który pochlubić się może żywem świadectwem, że w jego miastach tysiące chłopskich synów znalazło chleb i dostatek w zajęciach handlowych i rzemieślniczych."

A dalej:

„Proces ten już się rozpoczął, o czem świadczy narastające powoli małe handlarstwo i rzemiosło polskie po miasteczkach Kongresówki. Trzeba je wzmóc i ożywić, a do tego znakomicie przyczyniłaby się propaganda wielkopolska, jako akcja wstępne, za którą winna pójść akcja planowego wylewu, dającego pionierów i organizatorów, przynajmniej na tereny sąsiadujące z Wielkopolską. Ruszywszy raz z miejsca proces polonizacyjny miast polskich, postępować będzie jak dobroczynna twórcza zaraza."

Było to w maju 1928 r., a w czerwcu w artykule p. t. „O planowość akcji zaporowej i ekspansywnej" („Kurjer Poznański", nr. 254) jest wyraźne uzasadnienie osobnej organizacji:

„Tak samo nasze ambicje ekspansywne wymagają planu, programu i systematycznego wykonania. Uczynić to może tylko specjalna, dobrze nastawiona organizacja, nie masówka, dobierająca sobie takie siły współpracujące, które do tego celu się nadają. Wszelką krzykliwość i zewnętrzność zastąpić musi spokojna, celowa praca, a materjał informacyjny tą drogą zebrany, może oddać społeczeństwu nieocenione i dobroczynne usługi."

I wreszcie:

„Organizacja taka znalazłaby we wszystkich już istniejących raczej pomoc niż zaporę, ułatwiając im pracę dostarczaniem materjałów i wskazaniem punktów zapalnych. Oby powstała jak najprędzej."

Minęło parę lat, ale ziarno wzeszło. Młodzież, kształcąca się na wszechnicy poznańskiej, wyniosła po ukończeniu studjów te hasła na teren. Ruch młodych nasiąkł niemi jako całość we wszystkich ośrodkach i szuka możliwości ich realizacji. Jeśli dziś widzimy przedewszystkiem w województwach: łódzkiem, warszawskiem, kieleckiem i in. silniejszy pęd po tej linji, to niemało przyczynił się do tego przebywający w Wielkopolsce p. Roman Dmowski, wychowując młode pokolenie w ideologji wyzwoleńczej.

Dziś wobec widocznego niebezpieczeństwa dla kultury polskiej, świadomość konieczności pracy pozytywnej polskiej, wzmocnienia wolnych zawodów, dania chleba przeludnionej wsi w mieście i uruchomienie kapitału chłopskiego w walce o wyzwolenie — zatacza tak szerokie kręgi, iż znicza tego nikt nie ugasi. Upór i wolę wytrwania mamy, penetracja już działa, organizacja przyjdzie, gdy wszyscy uczynią swoją powinność. (m).

MŁODZIEŻ WSZECHPOLSKA

STOW. S. U. P.

Dzisiaj, w środę o 20 w lokalu własnym M. W. odprawa wszystkich członków. Obecność obowiązkowa.

Wydział Organizacyjny.

Dzisiaj, w środę o 19,30 w lokalu własnym M. W. zebranie II r. sekcji prawno-ekonom.

Jutro w czwartek o 20 w lokalu własnym M. W. zwyczajne walne zebranie.

Sowiety o stanowisku Anglji

Moskwa. (PAT). Komentując odpowiedź niemiecką na propozycje angielsko - francuskie, „Izwiestja" piszą, że ogłoszony dokument posuwa się dalej niż najbardziej pesymistyczne przewidywania.

Cytując komentarze, dotyczące odpowiedzi niemieckiej, jakie pojawiły się w prasie francuskiej i angielskiej „Izwiestja" uważają, iż nie ulega wątpliwości, że między stanowiskiem Niemiec a oceną prasy angielskiej, wyrażającej poglądy rządowe, istnieje pewien związek. Kierownicy polityki brytyjskiej są gotowi przyznać Niemcom jednocześnie równość zbrojeń i swobodę akcji na wschodzie Europy. Innemi słowy sami zachęcają tendencje aneksjonistyczne faszyzmu niemieckiego, tak wyraźnie sformułowane w książce Hitlera „Mein Kampf".

To stanowisko W. Brytanji uderza również we Francję. Jeżeli dzisiaj przyzna się Niemcom swobodę akcji w stosunku do wschodu Europy, jutro Niemcy same skorzystają z podobnej swobody na zachodzie. Mała Ententa nie otrzymałaby żadnej gwarancji bezpieczeństwa. Oznacza to, iż sytuacja Francji zostałaby znacznie osłabiona. W dodatku gdyby Czechosłowacja została zaatakowana przez Niemcy, a Francja na mocy sojuszu pragnęłaby przyjść jej z pomocą, wówczas zgodnie z treścią konwencji lotniczej wyrwanej z tekstu ogólnego propozycyj londyńskich, Anglja byłaby zmuszona do zaatakowania Francji. Atakując pakt wschodni, kierownicy polityki brytyjskiej przez to samo atakują również i Francję.

Przez swą odpowiedź Niemcy zmierzają jeszcze do innego celu. Pragną mianowicie podkopać zaufanie krajów sprzymierzonych i zaprzyjaźnionych w stosunku do Francji. Opracowując odpowiedź na propozycje londyńskie, Berlin wziął za punkt wyjścia, iż działa zgodnie z życzeniem Anglji, ale myślał również o tem, że Niemcy wraz z Anglją zdołają usunąć Francję z zajmowanego przez nią stanowiska i w ten sposób ją osłabią.

Jeżeli propozycje londyńskie ulegną zmianie w myśl odpowiedzi niemieckiej, dzieło pokoju otrzyma bardzo ciężki cios. Konwencja lotnicza pomiędzy Francją, W. Brytanją i Niemcami nie stanowi gwarancji bezpieczeństwa przeciwko wojnie, przeciwnie stworzyłaby i powiększyła bardzo znacznie niebezpieczeństwo wojny, ponieważ rozwiązałaby ręce imperjalistom niemieckim. Oto, dlaczego odpowiedzialność za utrzymanie pokoju w Europie spada całkowicie na kierowników polityki brytyjskiej, którzy pod pretekstem walki o pokój w rzeczywistości konsolidują pozycje wrogów pokoju.

Przez Rzym do Ziemi Swiętej

Pielgrzymka pod protektoratem
J. E. Ks. Biskupa Teofila Bromboszcza

17 marzec — 9 kwiecień

Wenecja — Rzym — Neapol — Aleksandrja — Haifa — Jerozolima — Betleem — Nazaret — Ateny — Konstantynopol — Constanza.

Ceny od zł 1200,-

Zgłoszenia i informacje: **Liga Katolicka, Katowice, Piłsudskiego 58**, wszystkie oddziały i agencje **P. B. P. „Orbis"** i **P. B. P. „Francopol" w Warszawie, Mazowiecka 9.**

ng 6377

urządzenia techniczne służą do fabrykacji Aspiriny. Ze wszystkich stron świata przyjeżdżają fachowcy, aby przyjrzeć się na miejscu czystości wykonywania i higjenicznemu sposobowi pakowania tabletek Aspiriny. Niczyja ręka nie dotyka bezpośrednio tabletek.

BAYER

ASPIRIN

mała tabletka, a skuteczna

Do nabycia we wszystkich aptekach.

ng 6367

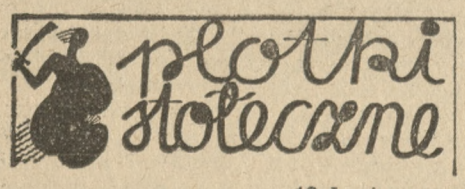

19 lutego.

Nie wiem czemu to przypisać, ale teraz wyświetla się w stolicy wiele stosunkowo filmów sowieckich. Niektóre są zastanawiające. Oczywiście wszystkie są propagandowe. Wszystkie nastawione tylko na jedno: służenie naczelnej doktrynie przewodniej.

Na to trzeba być z góry przygotowanym i tylko dziwić się można, jak precyzyjnie zasada propagandowa jest w nich zawsze przeprowadzona.

*

Niedawno urządzono dla zaproszonych gości wyświetlenie w jednem z kin propagandowego filmu sowieckiego „Czapajew". Osnuty był na tle wojny domowej. Oczywiście wszystko, co dotyczyło Rosji carskiej, było zohydzone i sparodjowane do absurdu. Dawny świat zobrazowano najohydniej, nowy — najidealniej.

To już normalny „genre", bez którego produkt filmu sowieckiego jest nie do pomyślenia. Wyidealizowanie nowego życia, które się rodzi w Sowietach, dochodzi aż do prymitywizmu w sposobie ubóstwiania doktryny i jej wyznawców.

*

Co uderza w „Nowych ludziach", świeżo rzuconych na ekran stolicy, to wprowadzenie i uznanie czynnika, dotąd pogardzanego w filmie sowieckim: miłości. Idealizm filmu sowieckiego był na tyle prymitywny, że pogardzał wszystkiem, co nie mieściło się w systemie doktryny. Człowiek był tylko maszyną, zmuszoną do mechanicznego wykonywania swej pracy, służącej partji i doktrynie. Nie miał żadnych swoich własnych radości ani uczuć — poza partją.

Tu zjawia się miłość. Naturalnie wyidealizowana. Przesycona wiernością i nieprzebraną tęsknotą. Odnosi triumf.

*

I dalszy postęp. Dawniej typ bohatera komunistycznego musiał być ulany z jednej gliny, bez żadnych wahań, bez żadnych odszczepieństw, bez żadnych ułomności. Trudno sobie wyobrazić, żeby w Sowietach na każdym kroku można było spotykać typy bohaterskie i jednolite. Ale propaganda wymagała, żeby wycyzelować idealizm bez jakiejkolwiek reszty.

Tu wreszcie pokazuje się człowiek normalny. Posiada swoje wartości, ale posiada i wady. Naturalnie, że wzorem amerykańskim cnota musi zatriumfować, ale nim do tego dojdzie, to bohater palnie niejedno głupstwo i nieraz coś więcej: błąd.

*

Hołdując zasadzie powszechności, film sowiecki wprowadza zawsze do scen zbiorowych rozmaite typy rasowe i narodowościowe: muszą się tam znaleźć Żydzi, Japończycy, Chińczycy, przedstawiciele ras wschodnich i azjatyckich. Ale nie jest możliwy jakikolwiek między nimi konflikt. Niema żadnych różnic pomiędzy nimi. Jest tylko jeden kanon komunistyczny.

*

Gdy się patrzyło na jakikolwiek film dawniejszy, uderzała widza powaga, bijąca z ekranu i niezwykle poważne podchodzenie do życia każdego bohatera. Nie było żadnej wesołości, żadnego humoru. Poprostu z ludzkich cech bohaterowie sowieccy byli wyprani: to byli jacyś nadludzie, służący tylko partji i doktrynie.

Nareszcie zjawia się humor, zjawia się piosnka ludowa, nieraz wesoła i wywołująca uśmiech.

*

A plenery? Niema tu przesady ani zachwytu, lecz objektywnie należy stwierdzić, że praca wytwórców jest ogromna, a zdjęcia krajobrazów nie mają bodajże dziś sobie równych.

*

Co najbardziej jest zastanawiające, to wielka rewja lotnicza. Naturalnie i to jest propagandowe. Lecz gdyby tylko była to propaganda na jakie święto sowieckie, to i tak świadczy o wielkim postępie na tem polu i stanowi ogromną przestrogę przed niedocenianiem trudu i wysiłku sowieckiego. Nie można go bagatelizować, nie wolno przechodzić do porządku dziennego nad siłą zbrojną naszego sąsiada wschodniego.

WARSZAWIANIN.

Spadek z Urugwaju

Białogród. (PAT). Dzienniki donoszą z Lublany, że zamieszkały w tem mieście architekt Frantz odziedziczył po zmarłej w Montevideo dalekiej krewnej sumę 30 miljonów pesetów, czyli około pół miljarda dinarów.

Frantz odlatuje samolotem do Montevideo dla wejścia w posiadanie spadku.

Przewrót w kosmetyce

Od wieków kwestja świeżego, młodocianego wyglądu była słusznie troską szczególnie kobiet, które też w tym kierunku czyniły wielkie, jak dotąd bezskuteczne wysiłki. Używanie przeróżnych środków, często naukowo zupełnie nieuzasadnionych lub jedynie dorywczo w pewnym stopniu skutecznych, a czasem wręcz szkodliwych, doprowadzało do przykrych rozczarowań.

Naukowo stwierdzono, że w latach pierwszej młodości skóra nasza w miarę zużywania się osłabienia aktywności sama się odnawia drogą naturalnego tworzenia się świeżych, zdrowych komórek. Doświadczenia dermatologów i kosmetyków wykazały też niezbicie, że już około 20-tego roku życia owa zdolność odnawiania się komórek słabnie i z czasem zupełnie zanika. To jest naturalną przyczyną osłabienia żywotności skóry, jej zwiotczenia, marszczenia się, czyli poprostu — zestarzenia się skóry. Często ludzie, zupełnie pozatem zdrowi, mają wygląd znacznie starszy, niżby wiek ich powinien wskazywać. Dzieje się to skutkiem zupełnego zaniedbania lub braku właściwej pielęgracji skóry. Skóra żyje i regeneruje się dzięki zawartym w niej z natury substancjom odżywczym. Jeżeli owe substancje, zresztą w drodze naturalnego procesu, zanikać poczynają, należy je wówczas doprowadzić do skóry. Tg 317

I oto wiedza nowoczesna wykazuje, że wyłącznie witaminy i hormony są owemi substancjami, które w niezwykle intensywny sposób przyczyniają się do regeneracji całego organizmu, a w szczególności skóry.

Pewna poważna krajowa fabryka kosmetyczna oddała mi do wypróbowania swój preparat w postaci kremu, zawierającego witaminy i hormony. Preparat ten wypróbowałem w mej praktyce i przekonałem się, że przedewszystkiem nie zawiera on absolutnie żadnych szkodliwych składników. Praktyczne stosowanie tego kremu dało niezwykle zdumiewające wyniki, dzięki właśnie zawartym w nim witaminom i hormonom. Jest to środek absolutnie nowy. Zawarte w nim witaminy i hormony, doprowadzone przez wcieranie do skóry, wnikają łatwo w jej najgłębsze warstwy, powodując w niej naturalny proces regeneracji. Już po kilkurazowem użyciu znika szary pigment starczy, ustępując miejsca świeżemu, żywemu zabarwieniu skóry. Zmarszczki, zwiotczenie i wszelkie inne objawy osłabienia skóry ustępują, a po dłuższem stosowaniu tego kremu witaminowo-hormonowego zupełnie znikają. Dzieje się to, jak zaznaczyłem, drogą zupełnie naturalnego procesu odmłodzenia. Ponieważ każdy proces odmładzający związany jest z spotęgowaną żywotnością, to też i w tym wypadku wzrasta ogólne samopoczucie w niezwykle silnem tempie. Krem ten, znajdujący się obecnie w handlu pod nazwą „Alcara", napewno zwróci na siebie uwagę jaknajszerszych kół kobiet, a nawet i mężczyzn. Dr. A. Cz.

ORYGINALNE PASTILLES VALDA

ułatwiają oddychanie

W sprzedaży w aptekach i składach aptecznych

ng 6082

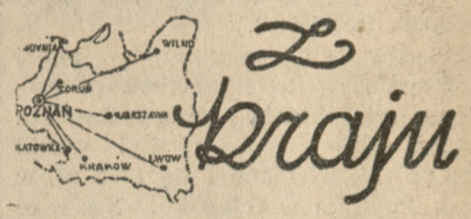

P. PREZYDENT OCALIŁ ŻYCIE ŻYDÓWCE

W Tłumaczu we wschodniej Małopolsce Żydówka Chaima Somnier chorowała na złośliwą anemję, a nie miała środków na opłacenie szpitala. Robiła różne starania, lecz bezskutecznie, wreszcie zwróciła się z prośbą do Prezydenta Rzplitej. Starostwo powiatowe w Tłumaczu zawiadomiło Sommerównę, że na skutek tej prośby ma natychmiast wyjechać do Lwowa, gdzie przyjęta zostanie na klinikę i leczona będzie tam przez dłuższy czas. Zarząd miasta wyasygnował rodzinie Sommerów na koszta podróży i pacjentkę przewieziono do Lwowa. Tu została ona przyjęta na klinikę chorób wewnętrznych U. J. K. i przez trzy miesiące leczono ją bezpłatnie, przyczem dokładano wszelkich starań, aby pacjentce pomóc. Istotnie powróciła do zdrowia i na wadze przybyło jej 6 kilogramów. Złośliwa choroba została zwalczona.

O SPADEK Z XVIII WIEKU

W Chorzowie odbyło się zebranie zrzeszenia 400 osób roszczących pretensje do spadku po właścicielach kuksów węglowych z 18 i 19 wieku, położonych między Chorzowem a Dębem. Spadkobiercy roszczą sobie pretensje do obecnych właścicieli tych kopalń o odszkodowanie za eksploatację w wysokości 20 miljonów zł. Wobec faktu, że sąd okręgowy w Bytomiu odrzucił pretensje spadkobierców, ci postanowili przenieść apelację do sądu apelacyjnego w Wrocławiu.

EKSMISJA KOLEJEK

Przed sądem okręgowym toczyła się bardzo osobliwa sprawa. Miasto zażądało eksmisji z terenów podmiejskich wąskotorowych kolejek dojazdowych, które były założone i eksploatowane przez konsorcjum belgijskie. Sąd nakazał eksmisję tych kolejek.

FAŁSZERZ I OSZUST

Podoficer kasowy 7 p. p. Leg. w Chełmie sierżant Henryk Zabłudowski dopuszczał się nadużyć w ten sposób, że w ewidencji pułku zamieszczał fikcyjnych podoficerów a gaże pobierał dla siebie. Na rozprawie Zabłudowski przyznał się do nadużyć oświadczając, że popełnił jeszcze kilka innych w sumie ponad 68 tys. zł. Pozatem zeznał, że fałszował metryki ślubu i urodzenia i tak się urządzał, że przełożeni, nic nie podejrzewając, legalizowali oszustwa. Zasądzono od Zabłudowskiego na rzecz skarbu państwa sumę, której żądała prokuratorja generalna wraz z procentami od grudnia ub. r. Pozatem zasądzono koszta procesu w sumie 2.500 zł. W niedługim czasie odbędzie się w wojskowym sądzie sprawa karna.

OFICER KASOWY PRZED SĄDEM

W wileńskim wojskowym sądzie okręgowym rozpoczęła się rozprawa przeciwko por. Eugenjuszowi Waszkiewiczowi, pełniącemu obowiązki płatnika w różnych formacjach. Akt oskarżenia wyszczególnia trzydzieści kilka punktów, w których zarzuca oskarżonemu fałszowanie ksiąg kasowych, operowanie fikcyjnemi rachunkami i inne manipulacje, celem ukrycia defraudacyj przekraczających 100 000 zł. Nadużycia miały być popełnione w okresie od r 1927 do 1931. Oskarżony do winy nie przyznaje się, twierdząc, że malwersacje były manipulacjami ściśle buchalteryjnemi, pieniądze zaś otrzymywane w ten sposób wydatkowane były na cele pułku. Ze względu na obfitość materjału i konieczność zbadania około 100 świadków oraz 5 rzeczoznawców, proces prawdopodobnie potrwa około miesiąca.

Wyrób polski

KAISER-BORAX

jako codzienna domieszka w wodzie do mycia udelikatnia cerę i nadaje jej młodzieńczą świeżość.

Marka ochronna

Tg 213

Wielkie święto polonji berlińskiej

(Od własnego korespondenta „Kurjera Poznańskiego").

Prezydjum zlotu w chwili otwarcia. 1) naczelniczka dzielnicy Wielkopolskiej dch. St. Kasprzakówna, 2) zast. nacz dz. Wielkopolskiej dh. Rutkowski.

Berlin, 19 lutego.

Po dwuletniej przerwie, spowodowanej brakiem boiska i niekorzystnie układającemi się warunkami, urządził Związek Sokołów Polskich w Niemczech w ubiegłą niedzielę w Berlinie zjazd i zlot sokołów. Po raz pierwszy po wojnie w gościnę do rodaków berlińskich przybyła delegacja sokolej dzielnicy wielkopolskiej w składzie 9 druchen i 9 druhów, co przyczyniło się wybitnie do udania zlotu i podniesienia poczucia narodowego wśród wychodztwa.

Pod przewodnictwem prezesa Zw. Sokołów Polskich w Niemczech dh. Czesława Jakielskiego odbył się przed południem zjazd w sali Domu Polskiego. Na 11 gniazd należących do związku, reprezentowanych było 6. Jak z przedstawionych sprawozdań zarządowych wynika, praca w związku idzie *normalnie*, chociaż utrudniona jest bardzo trudnościami finansowemi. Lecz Sokolstwo polskie w Niemczech zdane zupełnie na własne siły, nie zejdzie z raz obranej drogi. W toku kilkugodzinnych obrad powzięto szereg uchwał w celu usprawnienia pracy organizacyjnej. Z okazji odbywającej się w roku 1936 olimpjady w Berlinie, postanowiono urządzić wielki zlot z zaproszeniem sokolstwa z kraju.

O godz. 17 w wielkiej sali hotelu „Deutscher Hof" otwarto zlot, który nabrał charakteru manifestacyjnego całej Polonji berlińskiej, przybyłej w liczbie ponad 2000 osób. Przy dźwiękach marsza sokolego wkroczyła na salę drużyna ćwicząca, poczem prezes dh. Jakielski, witając przedstawicieli bratnich organizacyj oraz drużynę z Poznania, dokonał otwarcia zlotu. Życzenia złożył w imieniu konsula generalnego p. Małkowski, dalej przemawiali delegaci Przewodnictwa Dzielnicy Wielkopolskiej, starosta sokołów czeskich w Berlinie oraz przedstawiciel harcerstwa polskiego. Zkolei nastąpiły występy gimnastyczne młodzieży żeńskiej i męskiej z ćwiczeniami wolnemi oraz przeskokami przez materace i konia. Sokolice berlińskie wykonały ćwiczenia wolne, efektowne piramidy oraz ćwiczenia wolne na przyrządach. Ćwiczyli również sokoli czescy na prężniku. Po krótkiej przerwie wystąpiły druchny z Poznania, które pokazały ćwiczenia wolne, zakończone pięknym kujawiakiem, który na ogólne żądanie publiczności musiano powtórzyć. Z ćwiczeniami własnego układu wystąpili druhowie poznańscy, dalej druhowie z Lipska. Odegraniem hymnu narodowego i ściągnięciem sztandaru zakończono oficjalną część zlotu, poczem odbyła się zabawa taneczna W serdecznym nastroju spędzono kilka miłych chwil. Do uświetnienia całej uroczystości przyczynił się występ tow. śpiewackiego „Organ", oraz deklamacje druchen i druhów.

Zlot pokrzepił niewątpliwie na duchu całe społeczeństwo polskie w Niemczech, dodając bodźca do dalszej wytrwałej pracy na niwie narodowej. Zasługa to w głównej mierze zarządu związku z prezesem dh. Czesławem Jakielskim na czele. W. Fr.

Ćwiczenia wolne druhów berlińskich.

Radziecki Klub Narodowy w obronie prawa

Wobec tego, że prasa „sanacyjna" (także warszawska) w dalszym ciągu w fałszywem świetle przedstawia sprawę wyboru komisji finansowo-budżetowej rady m. Poznania, warto tu jeszcze raz pokrótce powrócić do prawnej strony tej kwestji.

Tymczasowy prezydent miasta p. Więckowski, zwołując posiedzenie rady miejskiej na dzień 30 stycznia r. b., umieścił na porządku obrad wybór komisji finansowo-budżetowej, złożonej z 33 członków (cyfra ta wyraźnie figurowała w porządku obrad, ułożonym i podpisanym przez p. Więckowskiego). Według dotychczasowego porozumienia 20 mandatów miał otrzymać Klub Narodowy łącznie z N. P. R., a 13 klub „sanacyjny".

Przegłosowano najpierw i przyjęto listę Klubu Narodowego i N. P. R., dokonywając w ten sposób wyboru 20 członków komisji, następnie miano przystąpić do wyboru 13 członków B. B. Tymczasem przedstawiciel klubu „sanacyjnego" zgłosił listę, złożoną nie z 13, ale z 14 kandydatów. Tymcz. prez. Więckowski listę tę poddał pod głosowanie, mimo, że było to sprzeczne nietylko z ustaloną regulaminowo liczbą członków komisji (liczba ta wynosi połowę ogólnej liczby radnych plus jeden, czyli 33), ale także z cyfrą, podaną przez samego p. Więckowskiego w porządku obrad posiedzenia.

Wobec jawnej sprzeczności z regulaminem i porządkiem obrad Klub Narodowy musiał głosować przeciw zgłoszonej przez „sanację" liście, która upadła. W rezultacie na posiedzeniu z d. 30 stycznia dokonano wyboru tylko 20 członków komisji z Kl. Nar. i N. P. R., natomiast sprawa uzupełnienia komisji przez wybór 13 przedstawicieli „sanacji" została otwarta do posiedzenia następnego.

Zdawało się, że na tem posiedzeniu, które odbyło się, jak wiadomo, 15 lutego, sprawa ta zostanie już bez przeszkód i szybko załatwiona. Tymczasem p. Więckowski zgłosił wniosek o zmianę tego punktu regulaminu obrad, który mówi o wyborach komisyj; po odrzuceniu zaś przez Klub Narodowy wniosku o zmianę regulaminu dwukrotnie bez żadnej podstawy prawnej odmówił poddania pod głosowanie wniosku Kl. Nar. o uzupełniający wybór 13 członków komisji finansowo-budżetowej z grona radnych „sanacyjnych".

Wówczas Klub Narodowy, uważając, że postępowanie takie sprzeczne jest z prawem i nie mając możności postępowaniu temu przeciwdziałać, posiedzenie na znak protestu opuścił.

Jak widzimy, Klub Narodowy w wystąpieniach swych stał ściśle na gruncie prawnym, broniąc obowiązujących zasad i przepisów.

METROPOLIS

Od czwartku, 21 lutego b. r.

ROBERT MONTGOMERY
ELZBIETA ALLAN
LEWIS STONE

w wielkim NIESAMOWITYM i TAJEMNICZYM filmie

ZEMSTA PANA X

Obraz o najwyższem napięciu dramatycznem

Seanse 4,30 — 6,30 — 8,30

DZIŚ w środę poraz ostatni — „PIOTRUŚ" z Franciszką GAAL

ng 5 507

Mahatma Ghandi przeciwko regulacji urodzin

Niedawno, w czasie swej bytności w Delhi, Mahatma Ghandi udzielił delegatce stanu Cochin na wszechindyjski zjazd kobiecy, pani Kuttan Nair, wywiadu ,w którym poruszył rozmaite interesujące zagadnienia aktualne, m. in. także sprawę koedukacji, uświadamiania dzieci, higjeny i regulacji urodzin. W związku z tem tygodnik katolicki, wychodzący w Madrasie, „The Catholic Leader", tak pisze:

„Mimo, że nie podzielamy całkowicie punktu widzenia Ghandiego w tych zagadnieniach życia współczesnego, musimy jednak przyznać, że stanowisko jego w kwestji regulacji urodzin jest takie, iż może śmiało uzyskać aprobatę każdego poważnie myślącego człowieka. Kwestja regulacji urodzin dyskutowana była szeroko i oświetlona z rozmaitych stron. Ghandi z naciskiem zaznaczył, że, zdaniem jego, ograniczanie ilości potomstwa jest przeciwne prawom natury. „Jeżeli nawet przyjmiemy — mówił Mahatma — że metody regulacji urodzin będą stosowane w wypadkach wyjątkowych, niebawem przekonamy się, że od „wyjątku" do „wyjątku" w krótkim czasie system regulacji stanie się zjawiskiem powszechnem, przynosząc tem samem nieobliczalne w swych skutkach szkody społeczeństwu i ludzkości."

U osób przygnębionych wyczerpanych, niezdolnych do pracy naturalna woda gorzka **Franciszka-Józefa** pobudza obieg krwi, wzmacnia zdolność myślenia i chęć do pracy.
Tg 316

Największa od czasów reformacji herezja

Ukazała się świeżo interesująca książka biskupa Alojzego Hudal p. t.: „Rzym, chrześcijaństwo i naród niemiecki". W książce tej czytamy m. in.: „Kto głębiej spoziera w niemieckie wypadki narodowe i studjuje chociażby tylko najznaczniejsze dzieła niekończącej się prawie powodzi literatury w tym przedmiocie, nie może nie doznać wrażenia, że przedewszystkiem nauka o rasie i krwi, przedstawiona światu pod otumaniającą formą mistycznego światopoglądu i jakgdyby religji, jest największą ze wszystkich herezyj, jakie od czasów reformacji przeciwstawiono chrześcijaństwu, a szczególnie katolicyzmowi".

Ponieważ autor wspomnianej książki jest radcą Najwyższej Kongregacji św. Oficjum, słowa powyższe uważa się powszechnie za odzwierciedlające opinję tej miarodajnej w sprawach błędnych nauk instytucji, a niektórzy dopatrują się w nich nawet zapowiedzi bliskiego ogłoszenia encykliki papieskiej, oficjalnie potępiającej nowe pogaństwo niemieckie. (KAP)

Przeludnienie w Italji

Italja podzieliła los wszystkich państw europejskich po wojnie: zamknięto jej bramy przed emigracją. Stąd też wynikło, że aczkolwiek przyrost naturalny ludności w Italji uległ spadkowi, to jednak przewaga narodzin nad zgonami wynosi corocznie przeciętnie 390 000 dusz, co zresztą nie jest dużo przy ludności sięgającej 42½ miljona. Tymczasem rząd Duce zmienił stanowisko wobec problemu emigracji. Mussolini jest zdania, że emigracja włoska nie powinna być „nawozem" dla obcych krajów w celu wzbogacenia ich gleby i gospodarki. Przeto rząd italski utrudnił emigrowanie z kraju. Gdy w 1920 r. emigracja z Italji dosięgła cyfry 410 000 osób, to w 1927 roku wynosiła już tylko 238 000 osób, natomiast 191 000 osób wróciło do kraju. W celu zahamowania postępów śmiertelności wśród noworodków stworzono w Italji wielką organizację narodowa opieki nad matką i dzieckiem. — Liczba otrzymujących zasiłki matek wyniosła w 1932 r. 245 273 osoby, odlegających zaś opiece rządu dzieci — 350 963. W 1925 r. śmiertelność wśród dzieci od roku do 6 lat wynosiła 48 000, natomiast w 1932 r. spadła do 37 000. Cyfra śmiertelnych wypadków noworodków wynosiła w 1925 r. 217 000, a w 1931 r. spadła ona do 175 000.

Pozostaje faktem, iż w tych warunkach naturalny przyrost ludności w Italji, wynoszący prawie 400 000 rocznie, nie ma się gdzie pomieścić w kraju, który nie odznacza się bogactwami naturalnemi. Jasnem jest, że pęd do emigracji musi być zatem w jakiś sposób wyzyskany, zaspokojony. Uczynić temu zadość stara się już oddawna rząd, usiłując skierować masy emigrantów do kolonij afrykańskich. Stąd więc ekspansja kolonjalna Italji, stąd też dążenie do rozszerzenia posiadłości kolonjalnych w Afryce, a w obecnej chwili niezamaskowane parcie ku granicom Abisynji, która mogłaby w części stać się terenem kolonizacji włoskiej.

WIADOMOŚCI POTOCZNE

Luty
21
CZWARTEK

Kalendarz rzym.-kat.
Czwartek: Feliksa b.
Piątek: Kat. św. Piotra
Kalendarz słowiański
Czwartek: Onosławy
Piątek: Wrócisława
Słońca: wschód 6,58
zachód 17,16
Długość dnia 10 godz. 18 m.
Księżyca: wschód 19,46
zachód 7,25
Faza: 3 dzień po pełni.

Stan pogody według spostrzeżeń Instytutu Meteorologicznego Uniw. Pozn.: Środa, godz. 7 rano: Temperatura powietrza wysoka plus 2 st. C., ciśnienie atmosferyczne umiarkowane 753 mm., pogodnie, wiatr południowy. — W ub. dobie temperatura najwyższa plus 8 st. C., najniższa plus 4 st. C.

Stan wody w Warcie według notowań Inspekcji Dróg Wodnych w Poznaniu: Dziś plus 1,47 mtr.

Przepowiednia pogody na czwartek: Po lekkim przymrozku w nocy, w dzień pogodnie i dość ciepło.

— * **Więcej uwagi, panowie szoferzy!** We wtorek w godzinach przedpołudniowych omal nie zaszedł wypadek przejechania p. Z. przez samochód przy zbiegu ul. Pocztowej i Al Marcinkowskiego. Szofer samochodu, należącego do jednej z firm miejscowych, miast zjechać na prawą stronę, skręcił na lewo tuż koło krawężówka. P. Z. z ledwością zdołał w ostatniej chwili cofnąć się, bo inaczej zostałby przejechany li tylko z winy kierowcy, nieprzestrzegającego przepisów jazdy. (sk.)

— * **Skradzione koce.** W związku z kradzieżą pledu i koca z samochodu wydziału powiatowego w Wolsztynie na pl. Wolności w Poznaniu 29 stycznia br wykryto sprawców kradzieży. Są nimi 21-letni Wojciech Łysiak (Zawady blok 1) i 24-letni Władysław Dobrowolski (Chwaliszewo 27). Jako pasera ujawniono szofera Michała Kowalaka (Rybaki 13). Skradzione przedmioty zwrócono wolsztyńskiemu wydziałowi powiatowemu. (kl.)

— * **Zamach samobójczy?** W mieszkaniu na Górnej Wildzie 30 targnął się w nocy na życie, trując się gazem świetlnym 19-letni Aleksander D. Przywołane pogotowie ratunkowe (66-66) udzieliło desperatowi pierwszej pomocy i pozostawiło go w kuracji domowej. Przyczyna rozpaczliwego kroku nieustalona narazie. (kl.)

Sprawa pomnika „Marji"-Malczewskiego

W wyniku prób sytuacyjnych, które przeprowadzono jesienią ubiegłego roku na placu Waszyngtona z modelem pomnika „Marji" Malczewskiego według projektu prof. Jagmina, miejska komisja artystyczna orzekła, że wystawienie tego pomnika nie nastąpi na placu Waszyngtona.

Jeżeli pomnik ten stanie w Poznaniu, to wskazania komisji artystycznej idą w tym kierunku, aby pomnik „Marji" ustawić w jednym z parków poznańskich. Narazie jednak nie powzięto w tej sprawie żadnych decydujących i wiążących uchwał. (kl)

Aresztowanie niebezpiecznego podpalacza

Mogilno (gł). Spokojną wioskę Kwieciszewo w pow. mogileńskim nawiedziła ostatnio plaga groźnych pożarów. Pastwą płomieni padły domy mieszkalne, zagrody gospodarskie, stogi i zabudowania rolnicze.

Ponieważ we wszystkich wypadkach ogień wybuchł w tych samych okolicznościach, powzięto podejrzenie, że zachodzą tu zbrodnicze podpalenia. Podpalacza jednak nie zdołano wykryć.

Dopiero ostatnio policja gębicka aresztowała pod zarzutem dokonania 11 podpaleń znanego złodzieja recydywistę Andrzeja Jarockiego z Kwieciszewa. Niebezpiecznego podpalacza osadzono w więzieniu śledczem.

Pożar w ambulansie pocztowym

Tczew (at). We wtorek ukończone zostało śledztwo w sprawie pożaru ambulansu pocztowego nr. 303 94. Jak już donosiliśmy pożar wybuchł na krótko po opuszczeniu przez pociąg pośpieszny peronu gdańskiego w kierunku Tczewa.

Jak się okazało, przyczyną pożaru były paczki z materjałem łatwopalnym i amunicją, przesłane dla różnych firm sportowych w Polsce przez firmę „Djana" z Gdańska.

Kiedy urzędnicy, jadący w ambulansie zauważyli płomienie, pociąg zatrzymano, a płonący wagon przetoczono na inny tor, gdzie przy pomocy hydrantów parow. ogień ugaszono. Pastwą płomieni padło całe wnętrze ambulansu oraz przesyłki pocztowe i listy. Szkody wynoszą 30 tys. złotych.

Z Warszawy przybyła specjalna komisja ministerstwa poczt i telegrafów, pozatem delegaci dyrekcji poczt z Poznania, prezes dyrekcji gdańskiej, delegat komisarjatu generalnego R. P. w Gdańsku, urzędnicy wydziału śledczego w Tczewie oraz z Gdańska policja śledcza, którzy przeprowadzili śledztwo. Na zdjęciu wnętrze zniszczonego ambulansu.

Z POZNAŃSKIEGO

Kronika grodziska

— KU CZCI JULJUSZA SŁOWACKIEGO. Dorocznym zwyczajem młodzież gimnazjum miejskiego im. Juljusza Słowackiego w Grodzisku urządza w miesiącu lutym uroczystość ku czci patrona zakładu Juljusza Słowackiego. W dniu 20 b. m. w sali p. Jarosza odbędzie się o godz. 20 pierwsza część uroczystości, na którą złożą się 1) referat wstępny p. prof. Świeżowicza, 2) dramat Juljusza Słowackiego w 5 aktach p. t. „Horsztyński". W dniu 24 bm. po nabożeństwie szkolnem w kościele parafjaln odbędzie się w auli gimnazjum uroczysty poranek, na który złożą się produkcje chóru, deklamacje i referat ucznia o Słowackim. (ki.)

Kronika jarocińska

— AKADEMJA. Ubiegła niedziela poświęcona była 13 rocznicy koronacji Ojca św. Piusa XI. Po mszy św. i okolicznościowem kazaniu w kościele Chrystusa Króla odbyła się akademja w sali kina „Victoria". Scenę przybrano w zieleń i chorągiewki o barwach kościelnych i portret Ojca św Słowo wstępne wygłosił ks. kan. Niedźwiedziński. Na dalszy program akademji składały się: referat naczelnika sądu z Wrześni, p. Stachowskiego, deklamacje i popisy chóru kościelnego pod dyrekcją p. prof. Kubza. Na zakończenie odśpiewano wspólną pieśń „My chcemy Boga". (jp.)

Kronika kępińska

— AKADEMJA MORSKA. Z okazji 15 rocznicy dostępu Polski do morza urządziła Liga Morska i Kolonjalna w Kępnie na sali szkoły powszechnej akademję z bardzo urozmaiconym programem Uroczystość zakończono odegraniem obrazu scenicznego p. t. „Zew morza". (kc.)

— JUBILEUSZ. W Mirkowie obchodzili onegdaj pp. Idzi i Agnieszka z domu Miś Kokatowie 50-lecie pożycia małżeńskiego. Jest to trzecie z rzędu żyjących dotąd w Mirkowie małżeństw, które obchodziło złote gody małżeńskie. Jubilatom „Szczęść Boże!". (kc.)

— POŻAR. W zagrodzie gospodarza p. W. Wieczorka w Wyszanowie wybuchł onegdaj pożar, który strawił stodołę. Wyrządzone szkody oblicza pogorzelec na summę 3 500 złotych. (kc.)

— UTWORZENIE GOSPODARSTW WZOROWYCH. Z inicjatywy prezesa Kółka Rolniczego w Mąkoszycach p. Tyca postanowiono utworzyć gospodarstwa wzorowe, na których będzie się koncentrowała cała praca Kółka. W porze letniej referaty mają zastąpić doświadczenia praktyczne, którym służyć będą zorganizowane gospodarstwa wzorowe. Jako gospodarstwa wzorowe wybrano gospodarstwo p. Karola Bergera, wielkości 12 ha i p. Józefa Gudry, wielkości 5 ha. (kc.)

Kronika kościańska

— UROCZYSTOŚĆ PAPIESKA. Z okazji rocznicy koronacji Papieża Piusa XI odbyło się w dniu 17 bm. nabożeństwo na intencję Papieża, a po południu uroczysta akademja, na program której składało się przemówienie, śpiewy, deklamacje i referat. (mk).

— Z ŻYCIA „SOKOŁA". Walnemu zebraniu Tow. gimn. „Sokół" w Kościanie przewodniczył prezes okręgowy „Sokoła" p. Franciszek Stróżyk. Po złożeniu sprawozdań z rocznej działalności wybrano nowy zarząd z prezesem p. Mieczysławem Fischbachem na czele. W skład komisji rewizyjnej weszli pp. Owczarczak, Trzybiński i Kubowicz. (mk.)

— POŻAR. W zagrodzie rolnika p. Walenciaka w Targowisku wybuchł groźny pożar i pastwą płomieni padł doszczętnie dom mieszkalny wraz z urządzeniem domowem. Powstałe straty oblicza się na kilka tysięcy złotych. (mk)

Kronika krotoszyńska

— OSOBISTE. Ks. dziekan Stanisław Małecki udał się na kurację do Krynicy. Zastępuje go I wikarjusz ks. Antoni Stróżyński. (kc.)

— SREBRNE GODY W ostatnim czasie obchodzili srebrne gody pożycia małżeńskiego p. Stefan Ruciński kupiec wraz z żoną swoją z domu Pomorską. — P. Walenty Frąckowiak, agent ubezpieczeniowy z swoją małżonką z domu Maślankowską oraz kościelny p. Jan Andrzejewski z żoną z domu Zawodną. Życzymy im doczekania się w zdrowiu złotych godów małżeńskich. (kz.)

Kronika leszczyńska

— WALNE ZEBRANIE. W ub. piątek odbyło się w Hotelu Polskim roczne walne zebranie Klubu szachistów „Hetman". Po zagajeniu zebrania ogłoszono wynik turnieju o mistrzostwo klubu, rozegranego w dwóch klasach. Mistrzem klubu na rok 1935 został p. Wujec, uzyskując 16 punktów na 22 możliwe. Zwycięzcy wręczono piękny dyplom. Ze sprawozdań prezesa p. Olszewskiego i skarbnika wynika, że klub mimo ciężkich warunków, rozwija się pomyślnie. Następnie wybrano nowy zarząd w osobach pp.: Fr. Hejnowicz — prezes. Cyfer — wiceprezes, Michalski — sekr., H. Pujanek — zast., M. Olszewski — skarbnik, Ambroży i Grodziski — gospodarze. (lh.)

Kronika międzychodzka

— NAPAD. Dwóch zamaskowanych bandytów napadło onegdaj zagrodę wdowy Gabrychowej w Kaplinie. Napastnicy, po steroryzowaniu dzieci, odebrali p. Gabrychowej kasetkę z gotówką, w której mieściło się 400 złotych i tysiąc zł weksli gwarancyjnych, poczem ulotnili się w niewiadomym kierunku. Gospodarstwo p. Gabrychowej leży na uboczu w lesistym terenie, skąd też było trudno o jakąkolwiek pomoc Energiczne śledztwo policji międzychodzkiej w toku. (mw.)

— KAT. STOW. MŁODZIEŻY, oddział męski w Międzychodzie, urządziło w niedzielę, 17 bm na sali p. Wróża zabawę taneczną. (mw.)

— SPRAWY SĄDOWE. Sąd okręgowy z Poznania na sesji wyjazdowej w Międzychodzie rozpatrywał onegdaj sprawę katastrofy samochodowej, która miała miejsce w ub. roku. W katastrofie tej zginęli tragiczną śmiercią sekretarz adwokacki śp Adam Majchrzak i Marja Humbla. Sąd okręgowy skazał kierowcę samochodu Wiktora Klasusa na półtora roku więzienia. — Za ciężkie postrzelenie podczas kradzieży trawy robotnika Edwarda Mingego z Zatomia Starego skazany został rolnik Jan Kozłowski z Grobi na 2 lata więzienia. — Na 8 miesięcy więzienia skazany został robotnik Edward Jankowiak za to że w dn. 6 listopada ub r. podczas kłótni zranił kilkakrotnie siekierą Andrzeja Szcześniaka z Bielska pod Międzychodem. (mw.)

Kronika mogileńska

— WIECZORNICE. Kat Stow. Młodzieży Żeńskiej w Pakości urządziło w ub. sobotę w salce parafjalnej wieczorek, na którym odegrano sztukę „Zięć z przeszkodami". Po przedstawieniu odbyła się zabawa taneczna. — Tow. Kobiet Katolickich w Pakości urządziło w niedzielę 17 bm. w salce parafjalnej wieczornicę, połączoną z zabawą taneczną. (wp.)

Kronika odolanowska

— WALNE ZEBRANIE T. C. L. Onegdaj odbyło się w Odolanowie walne zebranie Tow. Czytelni Ludowych, któremu przewodniczył ks. Juljan Walter. Nowy zarząd tworzą pp.: K. Namysł, ks. J. Walter, St. Olszanowski, Zimmer, H. Baranowski, J Pasek i Ł. Rachwalski. Do komisji rewizyjnej wybrano pp. A. Dymalską, Ed. Kaczmarka i dr. Spionka. Bibljoteka T. C. L. mieści się w gmachu b. uniwersytetu ludowego przy ul. Bartosza i otwarta jest w każdy wtorek i piątek od godz. 5 do 6 wieczorem. (oj.)

— ROZŁAM. Wśród tut. sanacyjnego Związku Rezerwistów doszło w ostatnim czasie do rozłamu. Na ostatniem walnem zebraniu wybór prezesa był kością niezgody. Prezesa nie wybrano. W najkrótszym czasie odbędzie się nowe walne zebranie, na którem prawdopodobnie dokonany zostanie wybór nowego prezesa.

— DOSTOJNY GOŚĆ. W dniu 15 bm. w przejeździe do Ostrowa bawił w gościnie u ks. dziekana Piszczygłowy w Odolanowie J. E. ks. biskup Dymek. W asyście ks. kan. Jarosza dostojny gość odjechał następnie do Ostrowa. (oj.)

Kronika ostrowska

— SUBHASTA. Nieruchomość, składająca się z domu mieszkalnego, budynku przemysłowego i gospodarczego oraz placu niezabudowanego, położona w Ostrowie przy ul. Żydowskiej 12, własność kupca Adama Misiaka zostanie w dniu 23 b. m. o godz. 11 w tut. sądzie grodzkim sprzedana z publicznej licytacji. (os.)

— KURSY. W tych dniach odbyły się w Ostrowie kursy dla przodowników przy-

Kronika wągrowiecka

— ZEBRANIE „SOKOŁA". W tym tygodniu odbyło się miesięczne zebranie żeńskiego Tow. gimn. „Sokół" pod przewodnictwem prezeski p. Dahlkowej. Na zebraniu załatwiono nadesłane korespondencje, zdano sprawozdanie z odbytego kursu w Poznaniu, przyjmowano nowe członkinie oraz dyskutowano sprawę zabawy karnawałowej, poczem obrady zakończono.

— KRONIKA KARNAWAŁOWA. W ub. sobotę odbyła się zabawa taneczna Kolejowego Przysposobienia Wojskowego w Wągrówcu w sali nowej strzelnicy. Zabawa udała się dobrze. — W niedzielę odbyła się zabawa karnawałowa, urządzona przez Stronnictwo Narodowe i Wydział Młodych. Zabawa odbyła się w sali p. Wierzejewskiej i wypadła doskonale.

— PORANEK LIGI MORSKIEJ I KOLONJALNEJ W państw. gimnazjum w Wągrowcu odbył się uroczysty poranek dla młodzieży szkolnej, zorganizowanej z okazji 15-tej rocznicy odzyskania Pomorza przez szkolne Koło L. M. i K. (wb.)

Książę de Broglie - uczony o wszechświatowej sławie - gościem Poznania

Rozmowa przedstawiciela „Kurjera Poznańskiego" ze znakomitym gościem, laureatem Nobla

Dziś o godz. 13.15 po południu przybył z Paryża do naszego miasta wszechświatowej sławy fizyk książę Ludwik de Broglie, członek Akademji Francuskiej i laureat nagrody Nobla. Znakomity gość przybył do Polski dla nawiązania kontaktu z polskiemi sferami naukowemi i wygłosi odczyt dnia 21 b. m. w małej auli Uniwersytetu Poznańskiego.

Chcąc czytelników naszych poinformować o pierwszych wrażeniach ks. de Broglie na terenie Polski, wydelegowała redakcja naszego pisma dziś rano na stację graniczną do Zbąszynia swego przedstawiciela, któremu udało się poprosić znakomitego uczonego o kilka chwil rozmowy. Oto naprędce kreślone zdania z tej rozmowy, w chwili, gdy Lux paryski przebiegał trasę z Zbąszynia do Poznania:

— Czy książę po raz pierwszy znajduje się na ziemi polskiej? — próbujemy nawiązać rozmowę.

— Tak, przybywam po raz pierwszy i cieszę się, że mogę nawiązać osobisty kontakt z polskim światem naukowym, którego prace żywo śledzę. Zresztą — tu uśmiecha się nasz znakomity interlokutor, — jeśli mówić o kontakcie z Polską, to chętnie powołam się na dawne związki mojej rodziny z waszą ojczyzną. Mój przodek, Karol Franciszek de Broglie, był w r. 1752 ambasadorem Francji u dworu polskiego i rodzina nasza chętnie wspomina tę tradycję więzów z Polską, które teraz danem mi jest nawiązać w innej formie.

Gdy nasz czcigodny rozmówca to opowiada, przyglądamy się mu uważnie i staramy się na gorąco uchwycić pewne rysy charakterystyczne jego osobistości. Patrza na nas bystre oczy, w których wyrazie łączy się wielka inteligencja z ujmującą łagodnością. Mówi, jak większość Francuzów, pośpiesznie, w krótkich, jasnych zarysach, charakteryzując główne linje tematu, i z zaciekawieniem czeka na zadawane pytania. W formie niemniej uprzejmej i z całą gotowością godzi się, aby go interpelować w kwestjach, które interesują polskich czytelników.

Stawiamy więc dalsze pytanie: Przybywając do Poznania Książę w tak łaskawy sposób wyróżnia stolicę Polski zachodniej, gdyż — o ile wiemy — poza Warszawa innych środowisk naukowych polskich odwiedzać nie będzie. Czy wolno wiedzieć, jakie więzy łączą Księcia z poznańskim światem naukowym?

Poznań był tak uprzejmy, że za pośrednictwem prof. Pęczalskiego zaprosił mnie w swoje mury. Z uczonym tym, którego zakład fizyki teoretycznej z zainteresowaniem będę zwiedzał, pragnę przedyskutować obchodzące nas zagadnienia z zakresu nowoczesnej fizyki. Cieszy mnie bardzo, że będę mógł dwukrotnie spotkać się z poznańskim światem naukowym, na ściślejszym wykładzie w pracowni prof Pęczalskiego oraz na szerszym odczycie. Ten drugi będzie utrzymany w ramach nieco ogólniejszych, wiążąc fizykę z zagadnieniami filozoficznemi. Nadto — dodaje ks. de Broglie — mam w Poznaniu dobrego znajomego w osobie p. dr. Cichockiego, który pracował u mnie przez dwa lata i uzyskał w Paryżu doktorat ès-sciences. Tak więc kontakt osobisty z poznańskim uniwersytetem — zanim pojadę do Warszawy — leży mi przedewszystkiem na sercu.

Podczas, gdy nasz gość dzieli się łaskawie uwagami co do celu naukowego podróży do Polski, przygotowujemy pytanie, jaki związek ma podróż ta z ostatniemi rezultatami badań księcia.

— Oczywiście — mówi nam — będę m. in. streszczał wobec audytorjum polskiego wyniki moich badań nad teorja fal świetlnych, która jest moja specjalnością. Wychodzę z założenia, że między masa i energja istnieje matematyczny związek. Energję każdej cząstki materji można wyrazić jako energję falistą. W ten sposób wiąża się w jedna grupę zjawisk dwa zupełnie oddzielne pojęcia: cząstek materjalnych i fal świetlnych. Może zadaleko zaprowadziłoby nas — uśmiecha się — wdawać się na poczekaniu w skomplikowane zagadnienia naukowe. Zainteresowani znajdą to w moich dwóch odczytach, tłumaczących syntetyczną łączność wszelkich określeń naukowych.

Książę Ludwik de Broglie, urodzony dn. 15 sierpnia 1892 r., jest potomkiem wybitnej rodziny, która odznaczyła się w dziejach Francji całym szeregiem nieprzeciętnych jednostek.

Pochodzący z Piemontu praszczur tego rodu, Franciszek Marja de Broglie, wstępuje w 17 stuleciu za rządów Mazarina w służbę króla Ludwika XIII. Syn jego oddaje wybitne usługi Francji, odznaczając się w armji i dochodząc do rangi marszałka francuskiego. W 18 wieku otrzymuje rodzina tytuł książęcy, a członkowie jej służą przybranej ojczyźnie francuskiej jako rezydenci, marszałkowie i dyplomaci. Wiktor Franciszek jest najlepszym wodzem francuskim w czasie wojny siedmioletniej, a w r. 1789 oddaje mu

KSIĄŻĘ DE BROGLIE

Ludwik XVI resort ministerstwa wojny. Achilles Karol odznacza się w dobie ponapoleońskiej jako minister spraw zagranicznych, jest następnie premjerem i sprzyja monarchji konstytucyjnej.

Bujna indywidualność i niespożyta energja, będąca cechą znakomitej rodziny książąt de Broglie, udzielają się również dziadkowi dzisiejszego księcia-fizyka, Albertowi Wiktorowi, który wsławił się jako polityk i jako historyk. Był ambasadorem francuskim w Londynie, a w r. 1873 objął premjerostwo gabinetu monarchistycznego. W literaturze pozostawił cenne ślady, w postaci dzieł historycznych o Fryderyku II pruskim i Marji Teresie. Jego charakter, pełen polotu twórczego, wytrwałości i żądzy wiedzy, przeszedł na jego wnuków, z których obaj, Maurycy i Ludwik, przynoszą dziś chlubę Francji, zarazem zdobyli dla nauki ludzkiej niespożyte zasługi.

Ks Ludwik de Broglie jest młodszym bratem starszego od niego o 17 lat Maurycego. I jeden i drugi są członkami Akademji Francuskiej, co wystarczająco mówi o ich autorytecie we francuskim świecie nauki. Maurycy poświęcił się fizyce doświadczalnej i odznaczył się udoskonaleniem metod eksperymentalnych w nauce nad promieniami. Z jego laboratorjum wyszła praca p. t. „Introduction à la physique des rayons X", dzieło wspólnych dociekań z młodszym bratem Ludwikiem.

Ludwik, którego obecnie ma zaszczyt gościć polski świat naukowy, jest właściwym twórcą nowoczesnej fizyki, ogłosiwszy swą teorję w r. 1924 w wieku 32 lat. Zarazem jest on członkiem Akademji Francuskiej, profesorem Sorbonny i od r. 1927 laureatem zaszczytnego odznaczenia międzynarodowego — nagrody Nobla.

kresie fizyki. Obecnie dostojny gość Poznania i Uniwersytetu Poznańskiego.

Wynajdując pojęcie energji falistej, która jest energją każdej cząstki materji, połączył on w jedną grupę zjawisk dwa zupełnie oddzielne pojęcia: cząstek materjalnych i fal świetlnych. Badania nad atomami i elektronami przyniosły odkrycie nowych zjawisk w układach składowych tych części materji. Ks. de Broglie zapoczątkował też ujęcie chemicznych własności ciał w równania energetyczne ruchu falowego.

Badania te ustaliły ścisłą łączność pomiędzy fizyką i chemją i wprowadziły te nauki na nową drogę wspólnego rozwoju. Potwierdzeniem teoryj są doświadczenia ze sztuczną przemianą materji. Dawne marzenia alchemików o wynalezieniu kamienia filozoficznego, któryby tanie metale pomagał przemieniać w złoto, w świetle nowej teorji przestają być fantazją, a fantazja Bolesława Prusa, który w „Lalce" przedstawia prof Geista, pracującego nad wytworzeniem nowych, nieoznaczonych na chemicznych tablicach pierwiastków, nabiera realnych podstaw. Zmienia się bowiem istota pojęcia materji, zachwiana została nienaruszalność skali atomowej.

Odkrycia naukowe w zakresie fizyki są więc interesujące nietylko dla fizyków-naukowców. Przecież, dając nam nowy pogląd na przyczynowość zjawisk, zmieniają one gruntownie poglądy filozoficzne na świat, rujnując teorje, przyrównujące go do maszyny, której dokładne poznanie pozwoli przewidzieć bieg wszystkich wypadków. Praktyczne doświadczenia, potwierdzające słuszność nowych teoryj, mogą też mieć doniosłe znaczenie w życiu społecznem.

Odkrycia naukowe dzieją się w ciszy laboratorjów i gabinetów profesorskich. Dokładne uświadomienie sobie ich doniosłości byłoby dla laika rewolucją. Nie wiemy o nich, nie interesujemy się niemi. Współcześni nie interesowali się również odkryciami Kopernika, Newtona, czy Galileusza.

CICHE REWOLUCJE W PRACOWNIACH NAUKOWYCH

Kiedy mówimy o zdobyczach wiedzy w XX wieku, myślimy zazwyczaj o tych wszystkich wynalazkach, jakiemi technika ułatwia i udogadnia życie ludzkości. Postępy wiedzy to dla przeciętnego inteligenta: telefon, elektryczność, radjo, telewizja, szczepionki przeciw chorobom, albo autożyro i kino dźwiękowe.

W rzeczy samej są to praktyczne wyniki tych teoretycznych prac i odkryć, nad jakiemi w ciszy swych gabinetów pracują uczeni. Odkryć, któremi ludzie, pracujący zawodowo w innych dziedzinach, nie mają czasu się interesować. A przecież te wiadomości, które pozostały nam — mocno zresztą zatarte — z czasów szkolnych, w wielu dziedzinach wymagają przewietrzenia i uzupełnienia. I warto — choćby z okazji wizyty znakomitego uczonego, Ludwika ks. de Broglie w Poznaniu — dowiedzieć się, że w niektórych dziedzinach, a m. in. w fizyce, nauka przeżywa okres przełomowy.

W dziejach nauki był okres, kiedy wszystkie jej dziedziny traktowano jako jedną całość. Każdy uczony był filozofem i pracował nad różnemi działami wiedzy. W ciągu wieków nastąpiła specjalizacja nauk i rozejście się ich na różne odkrywcze drogi. W ostatnich znowu czasach coraz wyraźniej w dziedzinie nauk przyrodniczych ujawnia się dążenie do ujmowania wszelkich zjawisk w takie syntetyczne określenia, któreby wykazywały ich wzajemną łączność. Fizyka coraz wyraźniej łączy w jedną całość grupy zjawisk, uważanych dotąd za odmienne.

Jednym z najwybitniejszych uczonych doby obecnej, którego działalność naukowa w tym właśnie idzie kierunku, jest Ludwik ks. de Broglie, profesor Sorbony, laureat Nobla w za-

Powitanie na dworcu

Na dworcu poznańskim powitali znakomitego gościa, z ramienia uniwersytetu poznańskiego pp. prof. dr. T. Pęczalski i dziekan prof. dr. Witkowski, imieniem fizyków: pp. prof. Kalandyk i prof. Denizot. Przybyli również konsul francuski w Poznaniu p. Dutard z wicekonsulem p. Baronem i prof. Langlade, wicedyrektorem Instytutu Francuskiego w Warszawie, oraz przedstawiciele prasy miejscowej.

Z dworca prof. książę de Broglie udał się do „Bazaru", gdzie zamieszkał na czas swojego pobytu w Poznaniu,

Składki i pokwitowania

W administracji naszej złożono w dalszym ciągu:

Na biednych na „wesołem miasteczku": W. Patykowa, 10 zł. — Razem z poprzednio pokwitowanemi 20 zł.

Na ochronkę dzieci rodzin bezdomnych na Komandorji: W Patykowa 5 zł. Razem z poprzednio pokwitowanemi 46,05 złotych.

Zastrzelenie przemytnika

Kępno (kc). W niedzielę wieczorem o godz. 22.45 zastrzeliła straż graniczna na granicy koło miejscowości Słupia przemytnika Józefa Łakomego z Trębaczowa.

Zwłoki Łakomego, który zamierzał przekroczyć granicę z Niemiec do Polski, odstawiono do szpitala powiatowego w Kępnie.

Straszny wybuch w piekarni

17-letni uczeń piekarski zmarł wskutek odniesionych ran

Kępno (kc). Podczas odpiekania wybuchł w piekarni Michała Lorczyka przy ul. Warszawskiej 51 parownik, umieszczony obok pieca.

Wybuch nastąpił z taką siłą, że zdemolował całkowicie piekarnię, wyrywając drzwi i okna oraz niszcząc piec piekarski.

W czasie wybuchu zajętych było w piekarni oprócz mistrza Lorczyka jeszcze dwóch uczni. W chwili, gdy Lorczyk wyszedł, nastąpił wybuch, prawdopodobnie od przegrzania się. Odłamki żelaza i cegły uderzyły w znajdującego się najbliżej miejsca wybuchu 17-letniego ucznia Jerzego Palucha z Osin, odrywając mu lewe przedramię, łamiąc prawą nogę i raniąc dotkliwie w głowę i brzuch. Przewieziony do szpitala zmarł wkrótce.

Drugi uczeń doznał tylko lekkich obrażeń. Mistrz piekarski p. Lorczyk odniósłby niewątpliwie również ciężkie obrażenia, gdyby nie był szczęśliwie wyszedł w chwili wybuchu.

O sile eksplozji świadczy fakt, że nacisk powietrza, które przejść musiało przez kuchnię i skład, był tak silny, że okno wystawowe wypadło, rozpryskując się w drobne kawałki.

DZIAŁ KULTURY I SZTUKI

CO SŁYCHAĆ w LITERATURZE ZACHODNIEJ?

MONUMENTALNE DZIEŁO O WYBUCHOWEM ŻYCIU

Nieco spóźniona była zakrojona na olbrzymie rozmiary monografja o Tomaszu Carlyle'u, której życie poświęcił Dawid Alec Wilson. Wiktorjańskie bóstwa przestały być w wieku XX bóstwami, a jeżeli idzie o Carlyle'a, to potomność zrozumiała że było dużo słuszności w słowach, wypowiedzianych o nim przez współczesnego mu teologa i filozofa Jowetta, jakkolwiek mogły kiedyś wydawać się bluźnierstwem: „Jego siła wyrazu przewyższała jego rzeczywistą inteligencję i stale rozstrzygała o jego przekonaniach". Rzeczywiście, Carlyle upajał się własną retoryką, choć niezawsze miał coś do powiedzenia, a jako historyk lubował się w kontrastach i poświęcał im nieraz ścisłość, sugestjonując się na korzyść i na szkodę pewnych postaci. Warto zaznaczyć, że doskonale wyszedł na tem Fryderyk II, a fatalnie Polska, bo przecież ofiarę idealnego monarchy trzeba było przedstawić jako gniazdo anarchji, nietolerancji i wogóle wszelkich grzechów.

Targała też duszę Carlyle'a wieczysta rozterka. Przesiąkł w dzieciństwie i młodości szkockim purytanizmem i pozostał na całe życie purytaninem, chociaż utracił wiarę. Stąd stosunek jego do chrześcijaństwa był dziwny i niekonsekwetny. Carlyle raz piętnował je jako zbiór mitów, to znowu widział w tych rzekomych mitach głębokie symbole. Całą jego twórczość, całe nawet życie cechuje ustawiczny niepokój, przerywany gwałtownemi wybuchami.

To też Wilson, któremu temat poddał zapewne patrjotyzm szkocki, pilnie strzeże się wypowiadania własnych sądów o „mędrcu z Chealsea" (tj. dzielnicy Londynu, gdzie Carlyle spędził blisko pół wieku), cytując tylko prawie wszystko, co o nim powiedzieli inni. Natomiast gromadzi z mrówczą pracowitością materjały do jego życiorysu i użytkuje je nadzwyczaj efektownie, maluje też pewną ręką szerokie tło obyczajowo-literackie.

Badacza zaskoczyła śmierć po ogłoszeniu pięciu olbrzymich tomów, pozostały jednak notatki i na ich podstawie doprowadził dzieło do końca bratanek jego D. Wilson Mac Arthur („Carlyle in Old Age", Londyn, Kegan Paul, 1934). Ta szósta część monografji obejmuje kilkanaście ostatnich lat Carlyle'a aż do jego zgonu w r. 1881. Dokładnością opracowania nie ustępuje w niczem poprzednim częściom.

Dr. W. Tarnawski.

Lwów.

NADESZŁO PÓŁWIECZE ZGONU WIKTORA HUGO

Paryż, 17 lutego.

Pięćdziesięciolecie zgonu Wiktora Hugo będzie uczczone mnóstwem uroczystości. „Nouvelles Litteraires" rozpisały między najwybitniejszymi literatami ankietę, aby dowiedzieć się jakie dzieło Wiktora Hugo uważają za najlepsze, a jakie za najgorsze. Bo trzeba wiedzieć, że o twórcy „Legendy wieków" już kilka razy w tem półwieczu różnie się sądziło. Skala jest niemała. Sięga od „największego genjusza Francji" do „nadętego frazesowicza" i „lichego retora", przyczem — co warto podkreślić — pisarze, którzy mają o Wiktorze Hugo zdanie nawet tak skrajnie ujemne i niesprawiedliwe, nie bywają traktowani jako gwałciciele świętości narodowych, lecz co najwyżej jako krytycy, którzy mylą się, albo przesadzają. W ten sposób Hugo nieraz już zlatywał z Tarpejskiej skały, co nie przeszkadzało, że niedługo znajdował się z powrotem na Kapitolu, a ludzie czytali i debatowali.

W ankiecie „Nouvelles" przeważa zresztą entuzjazm, bo też jest jasnem, że typ poetycki Wiktora Hugo może komuś odpowiadać albo nie odpowiadać (symbolistom np. napewne nie odpowiada) lecz ogromnych skrzydeł nikt mu nie zaprzeczy. Jeden z pytanych utrzymuje, że Wiktor Hugo bywa czasem niedoceniony poprostu dla tego, że nikt go w całości nie przeczytał (jest to istotnie cała bibljoteka). P. Mille opowiada, że wymyślającemu na Huga Berthelotowi podyktował kilka wierszy z „Romanzera" jako wiersze... Leconte de Lisle'a — i Berthelot był tak zachwycony, że je sobie zanotował.

Od pierwszego do ósmego czerwca odbędzie się w Paryżu szereg głównych uroczystości, tz. „Wielki Tydzień". W Comédie Française będzie zagrany „Hernani", w Trocadero „Ruy Blas", w Odeonie prawdopodobnie „Król się bawi". Opera wystawi „Rigoletta", którego libretto jest zaczerpnięte, jak wiadomo z „Król się bawi". Nado istnieje pomysł, aby „Marion Delorme" wystawić na wielkim dziedzińcu Luwru, pod gołem niebem.

Otóż, gdy mowa o „Rigolecie", warto przypomnieć mało znaną anegdotę o spotkaniu między Wiktorem Hugo, a Verdim. Było to na premjerze „Rigoletta" w Operze paryskiej. Hugo, zaproszony przez Verdiego do loży i siedzący obok niego, ledwie przebąknął w antraktach parę słów do znakomitego i wielce fetowanego kompozytora, nie dotykając ani słowem muzyki „Rigoletta" i nie składając włoskiemu mistrzowi nawet zwykłych, nieobowiązujących komplementów. Zakłopotało to asystujące urzędowe osobistości, chociaż powszechnie było wiadomem, że Hugo przywykł był być wszędzie królem, i wicekrólów obok siebie nie znosił — cóż dopiero, gdy sam miałby rolę wicekróla fety na siebie przyjąć. Wreszcie ktoś z towarzyszących Verdiemu dyplomatów francuskich wpadł na pomysł. W akcie ostatnim, po odśpiewaniu słynnego kwartetu między Gildą, księciem, Rigolettem i Magdaleną, gdy oklaski wybuchnęły huraganem, nachylił się do Wiktora Hugo i rzekł — tak aby go Verdi słyszał:

— Nieprawda, mistrzu, że ten kwartet to arcydzieło?...

— Znajdź pan sposób, abym mógł kazać czterem osobom równocześnie mówić, a zobaczyłbyś, co bym pokazał... — odparł równie głośno Hugo ku przerażeniu dyplomaty, który sądził, że poeta pochwyci sposobność do jakiejś uprzejmości względem włoskiego gościa...

S. P.

W NASZYCH REGJONACH

JAK PRACUJE TEATR ZIEMI POMORSKIEJ

Toruń, 18 lutego.

W dniu 20 lutego „Teatr Ziemi Pomorskiej" występuje z uroczystą premjerą dramatu L. H. Morstina p. t. „Kopernik", który jest dokonaną przez autora sceniczną przeróbką jego powieści p. t. „Kłos Panny". Premjera tej poświęconej wielkiemu Torunianinowi sztuki uczci Teatr Ziemi Pomorskiej rocznicę urodzin Kopernika.

W tych dniach minęło pięć miesięcy od czasu, jak teatr ten zaczął pracę. Jakie są jej wyniki?

W przeciągu pięciu miesięcy dał Teatr Ziemi Pomorskiej trzynaście premjer. Z tego sześć polskich. Obok sztuk z klasycznego repertuaru („Dziady" Mickiewicza i „Pan Jowialski" A. hr. Fredry) wystawiono G. Zapolskiej „Moralność Pani Dulskiej", „Betleem Polskie" L. Rydla, „Drugie imię miłości" St. Miłaszewskiego, a ostatnio W. Rapackiego — „Człowieka, który nie pije". Z obcego repertuaru pojawiły się na scenie: H. Ibsena „Upiory", E. Sheldona „Romano", J. Devala „Stefek", N. Cowarda „Małżeństwo", J. i A. Acrement „Arleta i zielone pudła", Ervine'a „Pierwsza pani Frazer" i P. Vulpiusa „Zwyciężyłem kryzys".

Każda z tych sztuk grana była ponad dwadzieścia razy. „Dziady" miały czterdzieści przedstawień, bo trzeba dodać, że Teatr Ziemi Pomorskiej poza Toruniem odwiedzał stale 21 prowincjonalnych miast pomorskich. Po pierwszych jednak doświadczeniach trzeba było z pięciu miejscowości zrezygnować, gdyż nie mogły one z powodu szczupłej liczby mieszkanców i słabego zainteresowania teatrem, zapewnić choćby skromnej ilości stałych widzów. Mowa tu o: Gniewie, Działdowie, Nowemmieście, Pelplinie i Starogardzie. Najprzychylniejsze warunki znajduje teatr w Chełmnie i Chojnicach, aczkolwiek miasta te liczą niewiele ponad 10.000 mieszkanców. Nie pozostają za niemi daleko w tyle Tczew, Kościerzyna i Tuchola. Słabiej reagują Wejherowo, Wąbrzeźno i Brodnica.

Co do większych miast, to w Grudziądzu słabe jest zainteresowanie poważnym teatrem. Powodzeniem cieszą się tu, popierane przez czynniki oficjalne, rewja i operetka. Część winy trzeba też odliczyć na dość wysoki procent ludności niemieckiej. Natomiast Gdynia daje dowód, że jest nietylko ważnym ośrodkiem handlowym, ale staje się też ważnem centrum kulturalnem Pomorza. Na przedstawieniach Teatru Ziemi Pomorskiej sala jest zawsze przepełniona. W Gdańsku polskie przedstawienia teatralne cieszą się również stałem zainteresowaniem wśród miejscowej Polonji.

Teatr Ziemi Pomorskiej cieszy się poparciem pomorskiego społeczeństwa. Liczby statystyczne są najlepszym dowodem tego sukcesu. Pierwszą sztukę, wystawioną przez ten teatr, oglądało 1 778 widzów. Liczba ta, rosnąc przy każdej premjerze urosła przy „Dziadach" do 18.363 osób. Miasta, które początkowo zachowywały rezerwę, organizują samorzutnie Towarzystwa Przyjaciół Teatru Z. P.

Na czas najbliższy przygotowuje się wystawienie „Nowego Don Kiszota" Fredry z muzyką Moniuszki oraz „Rozbitków" Blizińskiego. Na okres wielkanocny przewidziany jest „Judasz" Rostworowskiego z występem L. Solskiego oraz „Wielki Fryderyk" Nowaczyńskiego. W dalszych planach są: Perczyńskiego „Lekkomyślna siostra", Szaniawskiego „Most" lub „Żeglarz", dalej „Krakowiacy i górale" lub „Skalmierzanki", Korzeniowskiego „Wąsy i peruka", z nowości polskich — kpt.-lotnika Lisiewicza „Nocne loty", z obcego wielkiego repertuaru Schillera „Intryga i miłość" i Moljera „Chory z urojenia", wreszcie kilka nowości z współczesnego repertuaru.

T. P.

ŻYCIE KULTURALNE

NAUKA

Laureat Nobla w Poznaniu. Dzisiaj, w środę, jak donosiliśmy we wczorajszem wydaniu, przybywa do Poznania znakomity fizyk francuski, ks. Ludwik de Broglie, który zabawi w naszem mieście przez środę i czwartek. Dzisiaj, w środę, odbędzie się zebranie naukowe w Zakładzie Fizyki Teoretycznej Uniwersytetu Poznańskiego, jutro odczyt ks. de Broglie w Collegium Minus, w małej auli. Ks. de Broglie przybywa do Poznania na zaproszenie poznańskiego Oddziału Polskiego Towarzystwa Fizycznego i zapozna się z pracami, jakie w zakresie fizyki prowadzą się na naszym Uniwersytecie.

Subwencje naukowe. Z Krakowa donoszą nam (krt): Polska Akademja Umiejętności rozda w kwietniu r. b. z funduszu ś. p. Pawła Tyszkowkiego subwencje na badania przyrodnicze i lekarskie, mające łączność z poznaniem lub leczeniem choroby raka i chorób wenerycznych. Podania o subwencję należy wnosić do P. A. U. do 1 marca r. b. Kandydaci wykazać się muszą, iż umieją samodzielnie pracować naukowo i dołączyć spis prac dokonanych. W podaniu podany być musi temat i plan zamierzonej pracy oraz kwota potrzebna na jej wykonanie. Tylko w bardzo wyjątkowych wypadkach subwencjonowana praca może być wykonana zagranicą. Ze względu na zmniejszone dochody funduszu, subwencje przyznane będą w tym roku tylko na podania silnie uzasadnione dotychczasowym dorobkiem naukowym petentów.

Odznaczenie uczonego. Towarzystwo naukowe imienia Szafarzyka w Bratislawie wybrało swoim członkiem zagranicznym dr. Przemysława Dąbkowskiego, profesora Uniw. Jana Kazimierza we Lwowie.

Jutro:

WOŹNY W PANTEONIE

Pracę dr. J. Staszewskiego, młodego uczonego, zajmującego się specjalnie dziejami porozbiorowemi Polski oraz historją wojskowości, zatytułowaną „Źródła wojskowe do dziejów Pomorza w czasach Księstwa Warszawskiego" omawia na łamach „Przeglądu Bydgoskiego" p. Andrzej Kulwieć. Recenzent wyraża się o tej pracy z wysokiem uznaniem, stwierdzając że historjografja polska zyskuje w niej dzieło podstawowe, bez którego nie będzie mógł się obejść nikt, kto pracuje nad historją okresu porozbiorowego zachodnich ziem Polski.

Książki nadesłane

Dr. Leon Świeżawski: „Przyrodzony ustrój społeczny". Warszawa 1935. Wyd. „Wolność".

Władysław Poniecki: „Myśliciele i bojownicy". Z przedmową Henryka Wrońskiego. Warszawa 1935. Wyd. „Wolność".

MUZYKA

Koncerty w Łodzi. Donoszą nam z Łodzi (wp): W Filharmonji Łódzkiej występowała znakomita śpiewaczka (alt) amerykańska Marian Anderson, Hanka Ordonówna oraz słynny tenor wiedeński Józef Schmitt.

„Nad brzegiem Dunaju" opiewa tytuł nowej opery włoskiej, której premjera odbyła się w Medjolanie w teatro Puccini. Tekst pochodzi z noweli Aleksandra Petoefiego ,muzykę napisał Carlo Bondonio.

Weterani na „Neronie". Trzydziestu kilku weteranów muzyki i śpiewu, dobiegających kresu życia w przytułku imienia Verdiego w Medjolanie, otrzymało zaproszenie na jedno z przedstawień „Nerona" Mascagniego. Najstarsi mieli po 95 i 94 lata. Verdi, jak wiadomo, zapisał olbrzymie sumy na przytułek swego imienia, w którym znajdują dożywotnie mieszkanie i utrzymanie weterani orkiestry i sceny muzycznej.

W ARTYSTYCZNYM POZNANIU

Przypominamy dzisiejszy koncert symfoniczny w teatrze Wielkim. Na programie wykonywane po raz pierwszy w Poznaniu dzieła symf. kompozyt. francuskich: Inghelbrechta (Rapsodja wiosny) i Roussela (Symfonja leśna), oraz nowy utwór prof. F. Nowowiejskiego „Beatrice", dotychczas nigdzie nie grany. Dyryguje prof. Nowowiejski, solistką jest p. Irena Dubiska, która wykona koncert skrzypcowy Karłowicza. Szczegółowo omówił wczoraj powyższy program w Dziale Kultury i Sztuki nasz sprawozdawca muzyczny dr. Z. Sitowski.

*

Jutrzejszy czwartek literacki w Pałacu Działyńskich przynosi odczyt dr. Edwarda Woronieckiego o narodowości i międzynarodowości w sztuce. Po odczycie dyskusja.

TEATR

„Matka Jugovćów" na polskiej scenie. Z Katowic donoszą nam (ad): Teatr katowicki wystawi arcydzieło poezji jugosłowiańskiej, mianowicie Ivona Vojnovića „Matka Jugovićów" z gościnnym występem znakomitej tragiczki p. Stanisławy Wysockiej. Na uroczystej premjerze słowo wstępne wypowiedział prezes Tow. Polsko-Jugosłowiańskiego w Katowicach p. dr. Nieć, poczem orkiestra odegrała hymny: jugosłowiański i polski. Sztukę wyreżyserowali: p. Wysocka i p. Biesiadecki, dekoracje projektował art.-mal. p. J. Jarnutowski. Przedstawienie zostało gorąco przyjęte przez zapełnioną po brzegi widownią.

SZKOLNICTWO

Obca lektura dla młodzieży. Prof. Alfred Jesionowski znany Czytelnikom Działu Kultury i Sztuki z zamieszczonych na naszych łamach artikułów literackich i pedagogicznych, opracował dwie książeczki, jako lekturę w obcych językach dla młodzieży szkolnej. Jedną z nich jest nowela niemieckiej autorki Vicki Baum p. t. „Jape im Warenhaus", skrócona i autoryzowana przez autorkę, z objaśnieniami i w opracowaniu A. Jesionowskiego. Wydała ją Książnica - Atlas. Druga książka to „Petites histoires et anecdotes" wyjęte z francuskiego tygodnika dla młodzieży „Benjamin" a wybrane bardzo trafnie będą miłą lekturą dla młodzieży szkolnej; rozumienie ich ułatwia załączony słowniczek. „Petites histoires" wyszły nakładem Państwowego Wydawnictwa Książek Szkolnych we Lwowie. Obie książeczki pomnożą cennemi nabytkami obcojęzyczną lekturę naszej młodzieży szkolnej, staranne zaś ich opracowanie, słowniczki i objaśnienia pozwolą młodym czytelnikom na zupełne wykorzystanie ciekawej treści. (tk)

OCHRONA ZABYTKÓW

„Szpargały", warszawskie czasopismo bibljofilskie wydało właśnie zeszyt 4 i 5 w jednym. K. Reychman omawia losy bibljoteki zahinieckiej Starzyńskich. Ciekawy jest dział wierszy, znajdowanych na marginesach starych książek, w tem wyjątek z oryginalnego utworu „poetyckiego". Król Jagiełło wydał jak wiadomo ustawę przeciw heretykom (Wieluń 1424). Otóż na naklejkach kolońskiego wydania homilij Fryderyka Nausei, z r. 1558, które to wydanie znajduje się w bibljotece Jagiellońskiej, jeden z kolejnych właścicieli tej książki ułożył tenże edykt wieluński wierszem. Urywek podają właśnie „Szpargały".

Pisma nadesłane

„Przegląd Pedagogiczny". Nr. 3. Treść: „Protokół XV Dorocznego Walnego Zgromadzenia T. N. S. W." — „T. N. S. W. w uniwersytecie W. R. i O. P." — „Sprawozdanie rachunkowe Zarządu Głównego". — „Praca Krakowskiego Koła" — **Adr. Red. Warszawa Bracka 18.**

DZIAŁ GOSPODARCZY

Zycie gospodarcze Francji na nowych torach

EKONOMISTA — PREMJEREM

Premjer Francji, p. Pierre Flandin, jest w paryskim świecie politycznym — zjawiskiem rzadkiem. W środowisku zawodowych polityków, zaludniających Pałac Burboński i Pałac Luksemburski, p. Flandin cieszy się opinją „speca" od zagadnień gospodarczych, będąc ekonomistą o rozległej wiedzy i praktyce życiowej. Ta jego właściwość posiada duży wpływ na losy obecnego gabinetu. P. Flandin bowiem zaniechał — może tylko pozornie — wysiłków swojego poprzednika, p. Doumergue'a, w rozbijaniu skostniałego ustroju politycznego frontowym atakiem, natomiast stara się podkopać ten ustrój drobnemi wypadami w dziedzinę gospodarczą. P. Flandin zaczął od ekonomiki, ufając, że jeśli tutaj mu się powiedzie, zdoła również rozwiązać zagadnienia socjalne i polityczne, opierając się na autorytecie, jaki niewątpliwie sobie zaskarbi, jeśli zdoła przezwyciężyć kryzys, trapiący całą Francję.

BUDŻET ZRÓWNOWAŻONY, JEDNAK ZASTÓJ W INTERESACH

Na odcinku skarbowym premjer Flandin ma ręce rozwiązane. Budżet na rok 1935 jest zrównoważony. Wielka w tem zasługa poprzednika, p. Doumergue'a. O ile dziedzina skarbowa chwilowo nie sprawia rządowi większych kłopotów, o tyle napawa troskami sytuacja gospodarcza, która pogarsza się nieledwie z każdym miesiącem.

Główną przyczyną zastoju w interesach jest drożyzna kredytu długoterminowego, co, zdaniem fachowców, uniemożliwia ożywienie gospodarcze w większym stylu. Drożyznę wywołał skarb państwa, który swoje miljardowe potrzeby pokrywał właśnie na rynku kredytu długoterminowego, powodując ociężałość tego rynku, tendencję zniżkową kursów rent i wzrost stopy procentowej. P. Flandin zdecydował się na przerzucenie działalności kredytobiorczej skarbu państwa na rynek kredytu krótkoterminowego, w czem jest mu pomocny nowy gubernator Banku Francuskiego, p. Tannery. W ten sposób ma nastąpić — a raczej już następuje — t. zw. waloryzacja rent, zniżka ceny kredytu długoterminowego, poczem spodziewane jest ożywienie działalności inwestycyjnej. W każdym razie już teraz stwierdzić można, że posunięcia finansowe rządu wywołały falę optymizmu wśród sfer gospodarczych, czego wyrazem jest wcale pokaźna zwyżka kursów obligacyj i akcyj.

PRZYMUSOWA KARTELIZACJA NA WNIOSEK PRZEMYSŁU

O ile polityka finansowa p. Flandina rokuje uzasadnione nadzieje na poprawę położenia gospodarczego, o tyle trudno chwilowo przewidzieć, jaki wynik da jego polityka przemysłowa, która — jak na konserwatywną Francję — jest bardzo śmiała. Jak już donosiliśmy, premjer Flandin opracował i skierował na drogę ustawodawczą projekt ustawy „o przymusowych porozumieniach przemysłowych". Projekt zmierza do ukrócenia wybujałego indywidualizmu w życiu gospodarczem. Jeśli projekt stanie się prawem obowiązującem, rada ministrów będzie mogła na wniosek już istniejących organizacyj branżowych uznać je za obowiązujące dla wszystkich przedsiębiorstw danej branży. Do wysunięcia takiego wniosku uprawnione będą organizacje te w wypadku, o ile za wnioskiem wypowie się conajmniej dwie trzecie liczby przedsiębiorstw, reprezentujących conajmniej trzy czwarte ogólnego obrotu danej gałęzi. Organizacja przymusowa będzie decydowała w sprawach: wysokości wytwórczości, ograniczenia lub nawet chwilowego wstrzymania pracy, ustalenia ilości godzin pracy, magazynowania nadwyżek produkcyjnych, wprowadzenia opłat branżowych, emisyj obligacyj itd. W niektórych wypadkach powstanie nowych przedsiębiorstw zależeć będzie od zgody organizacji przymusowej. Nad całością ma czuwać komitet arbitrażowy, opinjujący zarówno wnioski o nadanie charakteru przymusowego organizacji wnioskującej, jak i posunięcia organizacji, której **nadano charakter przymusowy.**

NIE ZMIENIA SIĘ KUCHARKI W POŁOWIE OBIADU

Jak widzimy, posunięcia premjera Flandina są istotnie śmiałe. On sam o sobie wyraził się, że „woli działać nawet z ryzykiem omyłki, aniżeli bezczynnie czekać w obawie przed omyłką". Trudno przewidzieć, co wyniknie z „nowej polityki ekonomicznej" Francji. Jakie będą dalsze posunięcia Flandina? Czy izba deputowanych nie przeszkodzi mu w jego dziele? Co do tej ostatniej kwestji, czasopismo „Je suis partout" prorokuje premjerowi „długowieczność" jego rządów, bowiem zaangażował się w eksperyment poprawy położenia gospodarczego, który tylko on sam może doprowadzić do końca. Przecież: nie zmienia się kucharki w połowie obiadu!

KRONIKA GOSPODARCZA

Z KRAJU

(k) **Poważny spadek dolara, funta i lira.** Wczoraj na giełdach walutowych nastąpił poważny spadek dolara, funta i lira. Według wiadomości, otrzymanych z Waszyngtonu, wyrok sądu najwyższego Stanów Zjednoczonych w sprawie klauzuli złota wypadł zasadniczo po linji interesów rządu i tak oceniły go rynki pieniężne. O ile więc — w okresie, gdy liczono się z ewentualnością przywrócenia klauzuli złota — dolar zwyżkował, o tyle po wyroku nastąpił jego spadek znacznie poniżej górnego punktu złota, mniej więcej do granic parytetu. W parze ze zniżką dolara, nastąpiła ponowna poważna zniżka funta, który zbliża się do najniższych kursów, kiedykolwiek notowanych. Z pozostałych dewiz na podkreślenie zasługuje spadek Medjolanu, który w Warszawie osiągnął rekordowo niski kurs 44,95 (dotychczasowy najniższy kurs 45,00). Osłabienie lira przypisywane jest — obok momentów politycznych — również decyzji o zaostrzonej reglamentacji importu, wynikającej z poważnych trudności w zakresie handlu zagranicznego.

(k) **Zniżka ceł a salon samochodowy Targów Poznańskich.** Salon samochodowy na Targach Poznańskich skupi te wszystkie fabryki, których produkcja przez zniżkę ceł będzie miała udostępniony polski rynek. Ponieważ czynniki fachowe przewidują sprzedaż na wiosnę tego roku około 8,000 samochodów, przeto w interesie wszystkich fabryk, które z Polską pragną pracować, leży, by wystawiły w salonie. Już obecnie angielskie firmy samochodowe zajmują stoiska.

„Tydzień Poznania", organizowany w związku z Targami Poznańskiemi, uzyskał od ministerstwa komunikacji ulgi przejazdowe tak samo jak Krynica na „Święto Zimy", tj. 33% ulgi w drodze do Poznania i bezpłatny powrót. W ten sposób zjazd klientów salonu samochodowego na Targach Poznańskich niewątpliwie będzie olbrzymi.

(k) **Zwalczanie raka ziemniaczanego.** Na odbytem w tych dniach posiedzeniu komisji produkcji roślinnej Wlkp. Izby Rolniczej uchwalono po referacie p. dr. K. Celichowskiego wnioski o przedłużenie rozporządzenia p. wojewody poznańskiego z dn. 14. II. 1934 r. o zwalczaniu raka ziemniaczanego oraz o wprowadzenie zakazu uprawy ziemniaków wrażliwych na raka na terenie powiatów leszczyńskiego, kępińskiego, ostrowskiego, krotoszyńskiego, gostyńskiego, wolsztyńskiego i chodzieskiego z tem, że pewne złagodzenie przepisów byłoby dopuszczalne tylko w stosunku do gospodarstw nasiennych. Komisja wypowiedziała się ponadto za stopniowem wprowadzeniem zakazu uprawy odmian na raka wrażliwych również i w innych powiatach naszego województwa.

(k) **Przywóz pomarańcz w ciągu 1½ miesiąca wyniósł 8,8 tys. tonn.** Od dnia 28 grudnia r. ub. do dnia 15 bm. włącznie oclono w Gdyni pomarańcz hiszpańskich 137.760 skrzyń wagi brutto 7.474.390 kg., wagi netto zaś 6.373.381 kg. W tym samym okresie przekazano do innych urzędów celnych 26.052 skrzyń pomarańcz, wagi brutto 1.303.410 kg. Razem stanowi to 163.812 skrzyń, wagi brutto 8.777.800 kg., a wagi netto ok. 7.461.130 kg.

(k) **Należności polskich eksporterów zamrożone w Niemczech.** Wielkopolska dotkniętą została w sposób szczególny przez zamrożenie należności eksporterów polskich w Niemczech. Wysokość zamrożonych należności nie jest dokładnie znana. To też słuszną wydaje się inicjatywa niektórych eksporterów wielkopolskich, zmierzająca do dokładnej rejestracji wszystkich należności zamrożonych w Niemczech wskutek trudności dewizowych. Rejestrację tę miałyby przeprowadzić Izby Przemysłowo - Handlowe regjonalnie kompetentne. Podobno Izby wyraziły gotowość podjęcia się tej funkcji. (AZ)

(k) **Spadek konsumcji artykułów monopolowych w Poznańskiem.** Spożycie artykułów monopolowych miało w roku ub. na terenie Wielkopolski tendencję zniżkową. Sprzedaż wódek monopolowych i spirytusu do celów domowo - leczniczych zmniejszyła się w przybliżeniu o 4 proc w porównaniu z rokiem 1933, sprzedaż wyrobów tytoniowych zmniejszyła się o 6 proc., a soli jadalnej o 8 proc. Zwiększyła się wprawdzie sprzedaż spirytusu skażonego o przeszło 10 proc., jednak istnieją poważne poszlaki, że część tej podwyżki została spożyta jako napój z kolosalną szkodą dla zdrowia ludności. (AZ)

Z ZAGRANICY

(z) **Zakończenie konferencji gospodarczej państw północnych.** Zakończona została konferencja gospodarcza państw północnych. Wydany po zakończeniu obrad komunikat stwierdza, że poszczególne delegacje zdecydowały się polecić swoim rządom ściślejszy i stały wzajemny kontakt i współpracę, dotyczącą przyszłych rokowań o traktaty handlowe z innemi państwami, ceł i podwyżek celnych zagranicą, szkodzących handlowi państw północnych, oraz wszelkich innych, stosowanych w państwach trzecich, środków reglamentacji. Delegacje będą śledziły z uwagą możliwości rozszerzenia postanowień konwencji w Oslo. Wreszcie zdecydowano zwrócić się do rządów z prośbą o przeprowadzenie ankiety co do systematycznego i stopniowego unifikowania taryf celnych państw północnych.

(z) **Poważny spadek zbiorów pszenicy w Australji.** Międzynarodowy Instytut Rolnictwa w Rzymie uzyskał od rządu australskiego informację, według której definitywne oszacowanie tegorocznych zbiorów pszenicy w Australji ustaliło liczbę tych zbiorów na 36.700 tys. q. W porównaniu więc ze zbiorami pszenicy w r. 1933/34 tegoroczne zbiory będą mniejsze o 23 proc. W porównaniu z przeciętną z ostatnich 5 lat, zbiory tegoroczne są mniejsze o 25 proc. Złe zbiory przypisuje się częściowo redukcji obszarów obsianych.

SPORT

Ciężka atletyka

Zawody zapaśnicze o mistrzostwo P. O. Z. A. odbędą się w sobotę i w niedzielę w sali gospody „Sokoła" Droga Dembińska 10. — Udział zgłosiły następujące kluby: „Zbyszko", „Sztekker", „HCP", „Sokół" Poznań I, „Stow. Sport. Swarzędz" i „Inowrocław (Sokół). — Przewinie się na macie przeszło 80 zawodników, począwszy od wagi koguciej do ciężkiej. Toczyć oni będą zaciętą walkę o palmę pierwszeństwa, aby móc startować w zawodach o mistrzostwo Polski, które odbędą się 16 i 17 marca w Katowicach.

Lekka atletyka

Przyczyny zawieszenia Walasiewiczówny. Jak informuje korespondent PAT w Nowym Jorku, Walasiewiczówna zawieszona została przez amerykański Związek Gier Sportowych za start w drużynie zawodowej koszykarek w Buffallo. Zarządzenie amerykańskie, niedopuszczające do wspólnej gry amatorek z zawodowemi w koszykówce, datuje się zaledwie od niewielu dni. Walasiewiczówna tłumaczy się nieznajomością tego zarządzenia. Nowojorski Związek Lekkoatletyczny, w łonie którego mieści się także resort gier sportowych, decyzją swą w niczem nie naruszył amatorskich praw najlepszej lekkoatletki świata. (PAT)

Pięściarstwo

Zawody międzyklubowe odbędą się w sobotę o godz. 20 w sali „HCP" pomiędzy „Sokolem" Poznań a drużyną „HCP". Oba zespoły zaprezentują prócz kilku wybitniejszych pięściarzy swój doskonały narybek, to też spodziewać się należy interesujących walk (kom)

Mecz Polska i Czechosłowacja z cyklu o puhar Europy środkowej odbędzie się 29 kwietnia w Pradze, a rewanż w Polsce. Ponadto w spotkaniach z tego cyklu walczymy w maju z Austrją w Wiedniu i z Niemcami — w listopadzie w Poznaniu.

Życie organizacyjne

„Warta" zwołuje doroczne zgromadzenie na czwartek, godz. 19.30 do sali „restauracji masztalarskiej" (dawniej Jarockiej) przy ul. Masztalarskiej. W razie braku statutowego quorum odbędzie się walne zebranie w drugim terminie o godz. 20. Na porządku obrad sprawozdania, wybory władz klubowych, wnioski i wolne głosy. (kom)

Z estrady

W ramach Poznańskiego Towarzystwa Muzycznego odbyła się interesująca audycja muzyki dawnej. Choć był to wieczór niegłośny, bo przeznaczony tylko dla członków Towarzystwa i sympatyków, to jednak ma on dla nas niemniejsze znaczenie od innych koncertów, poprzedzanych szumną reklamą i kolorowemi afiszami. Słuchacze bowiem nie przyszli tylko poto, aby podziwiać skądinąd już sobie znanych wykonawców, ale przedewszystkiem dla poznania i posmakowania nieporównanej w swej egzotyce muzyki starych mistrzów. Zwłaszcza, że mieli rzadką okazję usłyszenia jej w formie bliskiej oryginału, bo niejednokrotnie z uwzględnieniem instrumentów historycznych. Jeśli już mowa o oryginale, to nie od rzeczy będzie wspomnieć, że współczesny muzyk nie jest w stanie wykonać kompozycji 17 lub 18 wieku w sposób taki sam, w jaki ją grano swego czasu. Trzeba bowiem wiedzieć, że w ówczesnej praktyce wykonawczej nikt nie trzymał się ściśle obrazka nutowego i powszechnie przyjęty był zwyczaj improwizacji w formie warjacyj, diminucji, dodawania melismatów i t .d. Dzięki badaniom współczesnym wiemy doskonale, jak taka improwizacja wyglądała i ogólne jej zasady (bardzo ściśle określone) mogłyby być uwzględnione w poszczególnych wydawnictwach. Jednak dotąd większość wydawców nie umie się na to zdobyć.

Program koncertu, poprzedzony prelekcją objaśniającą prof. Poradowskiego, wykonany został w sposób stylowy i artystycznie zajmujący. Okazuje się, że w gronie naszych muzyków znajduje się dużej miary specjalista od dawnej viola d'amore. P. Rakowski okazał się istotnie prawdziwym mistrzem w wyzyskaniu barwy tego instrumentu, jak nas o tem przekonało wykonanie utworów Lully'ego, Hugarda, Bendy i Milandre'a. Również p. Trąmpczyńska, której program zawierał m. i. piękne arje Scarlatti'ego i Marcella, oddała doskonale styl i charakter śpiewanych utworów. Obok tego znamienity flecista p. Boczek odegrał dwie sonaty: Locieta i Händla, a na zakończenie usłyszeliśmy słynne divertimento Haydna na skrzypce, viola d'amore i wiolonczelę w wykonaniu pp. Witkowskiego, Rakowskiego i Rozmarynowicza. Akompanjament solistów spoczywał w niezawodnych rękach p. Sauera. Z. S.

Dziś koncert symfoniczny

z Ireną Dubiską i Nowowiejskim

W ostatniej chwili przypominamy o koncercie symfonicznym orkiestry miejskiej, który odbędzie się dziś wieczorem w Teatrze Wielkim. Przy pulpicie kapelmistrzowskim stanie prof. Feliks Nowowiejski, jako solistka wystąpi ceniona wiolinistka Irena Dubiska i odegra z towarzyszeniem orkiestry piękny koncert Mieczysława Karłowicza. Z utworów orkiestrowych wykonane zostaną: Nowowiejskiego — poemat symfoniczny „Beatrice" (prawykonanie), Inghelbrechta „Rapsodja wiosny", i Roussela „Symfonja leśna".

Bilety do nabycia w firmie A. Szrejbrowski, ul. Pierackiego 20, oraz wieczorem przy kasie.

11-a lekcja masażu

Łokcie oparte, twarz przy[illegible] dłońmi, palcami masujemy lekko policzki.

Zabieg powyższy należy stosować rano i wieczorem przed snem przez 2—3 minut po umyciu twarzy Otrąbkami ABARID (zamiast mydła) na lekko wilgotnej jeszcze skórze, wcierając krem ABARID.

Wyciąć i zachować dla skompletowania całości kursu.

ng 6 371

OD LAT 35 W SŁUŻBIE DZIECKA - PUDER BEBE SZOFMANA

ng 6 105

Ćwiczenia Sokolic poznańskich, na zlocie w Berlinie. (Patrz. kor. na str. 5).

Reumatyzm plagą społeczną

Osoby dotknięte reumatyzmem stają się często chronicznie cierpiącymi a czasami inwalidami, zwlaszcza w przypadkach w porę niezauważonych i nieleczonych. W naszym wilgotnym i mało słonecznym klimacie, objawy reumatyzmu są łatwe do spostrzeżenia, a rozpoczęcie w porę prawidłowego leczenia, może zapobiec dalszemu rozwojowi choroby. Przy reumatyźmie stosuje się przyjmowanie 2—3 tabletek Togalu 3—4 razy dziennie. Togal również stosuje się w czasie już rozwiniętej choroby: w reumatyźmie, artretyźmie, podagrze, nerwobólach, bólach głowy, grypie i przeziębieniu. Togal jest dobrym środkiem przeciwbólowym i przeciwgorączkowym.

ng 6370

Więzień o wyjątkowem poczuciu humoru

Willy Schaper znany jest w niemieckim świecie przestępczym jako niezrównany „niebieski ptaszek", wyspecjalizowany w fantastycznych transakcjach, jak np. sprzedawanie objektów istniejących wyłącznie w jego arcybogatej wyobraźni lub takich, które nigdy do niego nie należały i należeć nie będą. Z powodu jednej tego rodzaju sprawki Willy odsiaduje obecnie paroletnią karę wiezienną w Hanowerze. Mimo odsiadywania kary we wzorowym zakładzie karnym, niepoprawny oszust umiał nawiązać korespondencję z bogatym przemysłowcem, któremu, jak donosi prasa niemiecka, zaofiarował... złoty interes. Dotyczył on sprzedaży współczesnej nowej kamienicy w jednem z prowincjonalnych miast niemieckich. Budynek ten składał się z licznych mniejszych ubikacyj, nadających się szczególnie na tak bardzo wszędzie poszukiwane małe lecz dochodowe mieszkania. Dom zaopatrzony był w pierwszorzędne intsalacje centralnego ogrzewania, łazienki, kuchni gazowych i t. p., posiadając solidne mury żelazo-betonowe. Siedząc w więzieniu, Willy nie mógł — tak przynajmniej twierdził — odpowiednio eksploatować swej posiadłości, i z powodu pozbawienia wolności gotów był ją sprzedać na bardzo korzystnych warunkach.

Dom znajdował się w Göttingen, dokąd nabywający naiwny przemysłowiec, olśniony korzystnemi warunkami umowy, nawet nie pojechał, by zobaczyć objekt kupna. Do więzienia w Hanowerze zgłosił się jego zastępca prawny z przygotowanym kontraktem sprzedaży kamienicy, położonej w Göttingen, przy Obermasch 9. Po uzyskaniu podpisu „właściciela" — adwokat wręczył więźniowi odpowiedni zadatek. Niemiłe było jednak zdziwienie kupującego, gdy w kilka dni później przybył do Göttingen, by nareszcie zobaczyć i objąć w posiadanie nabytą kamienicę. Okazało się bowiem, że przy Obermasch pod liczbą 9 znajdowało się nowowybudowane więzienie miasta Göttingen! Powiadomiono wprawdzie władze miasta o nowym oszustwie Willy'ego — pieniędze jednak otrzymane jako zadatek transakcji, zdołał już odesłać w zaufane ręce nieuchwytnego wspólnika.... S. F.

Dolar na pocztówce

Pewien mieszkaniec miasta San Francisco przypiął szpilką banknot dolarowy do pocztówki, zaadresowanej do prezydenta Stanów Zjednoczonych, i wrzucił pocztówkę do skrzynki pocztowej. Na pocztówce widniały słowa następujące: „Jeżeli ten dolar dostanie się do rąk Pana, znaczyć będzie, że powróciło już zaufanie do Boga i zanika chciwość pieniędzy". I pocztówka z przypiętym dolarem doszła rzeczywiście do rąk prezydenta Roosevelta.

Pytanie jednak, czy doszłaby, gdyby do niej przypięto nie banknot dolarowy, lecz studolarowy?

Dobra rada

— Pamiętaj, jeżeli pożyczasz pieniądze, pożyczaj zawsze od pesymisty.

— Dlaczegóż od pesymisty?

— Bo ten przynajmniej nie liczy na to, że je otrzyma zpowrotem.

Oficjalny dziennik... żebraków

Od pewnego czasu wychodzi w Paryżu najoryginalniejsze chyba pismo pod słońcem, zatytułowane „Journal des medingots". Jest to specjalny niejako organ... żebraków. Pismo przynosi treść bardzo urozmaiconą: artykuł wstępny, obfitą kronikę, korespondencje, — posiada nawet dział ogłoszeń.

W artykułach wstępnych omawia sytuację i postulaty żebraków. Stan żebraczy nie jest wcale gorszy od jakiegokolwiek innego, wymaga jednak odpowiedniej organizacji, celem obrony przed nieuczciwą konkurencją. Trzeba stworzyć ściśle ograniczone „rejony pracy" i specjalne sądy na tych, którzy ośmielili się „pracować" w cudzym rejonie.

Najciekawszy jest dział ogłoszeń: Oto np. czytamy tam: „Do sprzedania dobre miejsce w małem miasteczku, w pobliżu kościoła. Przeciętny dochód 25 franków dziennie".

Wynikołoby z tego, że żebrakom we Francji nie najgorzej się powodzi...

Zagadkowy objaw

Tajemnicza różdżka — Kłopot farmera — Wydobyte skarby

Pomiędzy niebem i ziemią jest wiele rzeczy, o których nie „śniło się bakalarzom", głosi popularna sentencja. I rzeczywiście, pomimo olbrzymich postępów, jakie w ostatnich czasach uczyniła wiedza we wszystkich niemal dziedzinach, istnieje cały szereg zjawisk, których istoty nie udało się dotąd naukowo ustalić. Do kategorji tych ostatnich zaliczyć można posiadaną przez pewne osoby właściwość, odgadywania" miejsc w ziemi, gdzie znajduje się woda. Jednostki obdarzone tym rzadkim darem „jasnowidzenia", mogą nieraz oddać bliźnim nieocenioną przysługę.

Oto w pewnej farmie w zachodniej Anglji, bydło umierało masowo wskutek braku wody. Ponieważ wielokrotne próby znalezienia wody za pomocą wiercenia studzien, pozostawały bez rezultatu, właściciel postanowił był już sprzedaż swą chudobę, choćby ze stratą, byle uchronić się od ostatecznej ruiny. Tymczasem jeden z sąsiadów podsunął mu myśl skorzystania z usług „wodnego wróżbity". Należy tutaj zaznaczyć, że profesjonalni ci poszukiwacze wody zwykle otrzymują zapłatę tylko w razie dodatnich wyników swych dociekań i pobierają — jak pisze jedna z gazet angielskich — wcale nie wygórowane wynagrodzenie, nie przekraczające równowartości kilkudziesięciu złotych polskich.

W cytowanym wypadku wróżbita za pomocą swej różdżki skonstatował, że obfite źródło zaskórnej wody znajduje się w bliskiem sąsiedztwie zabudowań gospodarczych. We wskazanym przez niego miejscu rozpoczęto wiercenie studni, lecz na wodę, nawet w głębokości stu metrów, nie natrafiono. Wówczas farmer, podejrzewając, że „poszukiwacz" jest pospolitym oszustem, zrobił mu głośną „scenę". Lecz ten odparł spokojnie:

— Moja różdżka mnie dotąd nigdy jeszcze nie zawiodła!

I w rzeczy samej, po wznowieniu wiercenia, w głębokości 150 metrów, zjawił się nareszcie ów tak bardzo pożądany żywioł. Uradowany farmer oczywiście nie tylko grzecznie przeprosił „wodnego maga" ale go i zarazem sowicie wynagrodził.

Pręty, czyli różdżki wodne, znane były już w starym Egipcie, w Anglji zaś znalazły po raz pierwszy zastosowanie w początkach XVII wieku.

Zdolność „przeczuwania" źródeł wody, jest darem przyrodzonym i ujawnia się jedynie przy użyciu widełkowatego prętu z leszczyny lub ostrokrzewu. W ręku osoby „wodoczułej", pręt ożywia się jakąś tajemniczą, niezbadaną dotąd siłą, wykonując z chwilą zbliżania się do miejsca kryjącego wodę, ruchy niby żyjącej istoty. Koniec różdżki pochyla się nagle ku ziemi, a o ile jest ze świeżej leszczyny, to ruch jego bywa nieraz tak gwałtowny, że zdarta kora pozostaje w ręku poszukiwacza, a pręt ulega niekiedy złamaniu. Reaguje on nawet w razie wyczucia nieznacznej ilości wody. Poszczególne wypadki wodnego wróżbiarstwa są nader charakterystyczne. Oto pewien chłopiec, posiadający wybitny dar odszukiwania wody, potrafił na pewnym dziedzińcu fabrycznym, z zawiązanemi oczyma określić dokładnie miejsce, którędy przechodziły podziemne rury wodociągowe.

Jak zapatrują się na ten fenomen koła naukowe?

Słynny profesor londyński Barrett, przeprowadzający specjalne w tym względzie badania, wypowiada zdanie, że wykluczone jest istnienie jakiejś tajemniczej siły w pręcie samym, gdyż w takim razie musiałyby one ujawiać swoją szczególną działalność w ręku jakiejkolwiekbądź osoby. Tymczasem tak nie jest. W różdżkę wstępuje życie jedynie w razie oddziaływania na nią pewnej psychicznej podniety, budzącej się u wróżbity z chwilą zbliżania się do miejsca gdzie się ukrywa woda.

Dar odnajdywania w podobny sposób kruszców, napotykany jest znacznie rzadziej, aczkolwiek o poszukiwaniach ukrytych skarbów za pomocą widełkowatego prętu, znajdują się wzmianki w pewnych kronikach łacińskich z 1500-go roku. Mianowicie słynny budowniczy Bligh Bond, dzierżąc w ręku pręt obity metalem, wybrał się w poszukiwanie zakopanych (jak głosiło podanie) w obrębie opactwa Glastonbury, złotych i srebrnych naczyń kościelnych. Pręt wróżebny w dwunastu miejscach ugiął się ku ziemi i, ku wielkiemu zdumieniu obecnych, odnaleziono dwanaście ukrytych tamże przed wiekami skrzyń, zawierających drogocenne krucyfiksy, monstrancje, ampuły i świeczniki. Wobec tego faktu, twierdzenie o „sile nieczystej" przebywającej rzekomo w różdżce wróżebnej, zostało obalone. Kr.

ng 6 368

Teatr Wielki w Poznaniu wznowił operę komiczną Rossini'ego „Cyrulik sewilski". Do powodzenia tej wesołej opery przyczyniło się osobiste kierownictwo muzyczne dyr. Latoszewskiego, świetna obsada śpiewacza pp.: Dolnickiego, Kaupówny, Urbanowicza, Raczkowskiego, Szpingiera i Majchrzakówny, oraz rewelacyjna nowa wystawa art. - malarza Zygmunta Szpingiera.

(Fot. J. Puciński)

W balwierni

— Czy zmyć panu dobrodziejowi głowę?

— Dziękuję. Wrócę dziś późno do domu i mam przeczucie, że zajmie się tem moja żona.

KOMUNIKATY TEATRALNE

Z Teatru Wielkiego

Dziś w środę koncert symfoniczny. — W piątek „Cyrulik sewilski" z Zenonem Dolnickim w roli tytułowej i z rewelacyjną wystawą Zygmunta Szpingiera. — W sobotę sensacyjny występ słynnego tenora Agostino Casavecchi, którego Poznań miał już możność słyszeć i podziwiać. Występ jego budzi zrozumiałą sensację.

Z Teatru Nowego

Dzisiaj w środę po raz 26 największy sukces kasowy sezonu, farsa! jest chłopczyk". Jutro w czwartek premjera farsy „Wszystko za miljard". Utwór ten posiada tyle przekomicznych sytuacyj, tak piętrzy się dowcip na dowcipie, że widz ani na chwilę nie wypada z wesołego nastroju. Obsadę tworzą pp. Żbikowska, Taborska Grossówna Porębska, Serwińska, Fiszer, Działosz, Przebiński, Andrzejewski, Krasiński Sojecki i inni. Reżyseruje Fiszer.

32 Loterja Państwowa

(Nieurzędowa i bez gwarancji).

CIĄGNIENIE PIERWSZE

W pierwszym dniu ciągnienia pierwszej klasy, wygrane padły na numery następujące

20.000 zł na nr. 91240.

10.000 zł na nr.: 81304.

5.000 zł na nr.: 104940.

2.000 zł na nr.: 166969.

Po **1.000 zł** na nr. nr.: 47770 66644 78315 79315 79778 98672 101511 143082.

500 zł na nr.: 61381.

Po **400 zł** na nr. nr.: 44205 61197 125177

Po **200 zł** na nr. nr.: 8876 48665 68268 69164 107380 111715 116699 120263 143703 149820 181726.

Po **150 zł** na nr. nr.: 800 1637 7650 10539 24870 30681 42107 49783 56101 58820 61168 62532 63403 67335 69049 71100 74019 76605 89276 90267 94605 109361 132981 141680 142222 142530 144193 153557 156175 159437 160145 163793 176828 177720 184306.

Po 100 zł na numery:

150 488 555 56 89 929 61 1049 267 539 703 2780 908 3376 733 37 885 937 4538 660 5067 86 194 644 981 6091 357 793 7184 950 8334 467 71 403 79 847 52 10874 11010 257 627 12282 420 61 684 751 978 83 13004 09 886 14183 676 719 44 800 49 945 15069 83 415 76 16185 270 94 597 689 991 17122 38 403 856 968 18122 376 546 838 19019 72 795 826 21067 114 378 487 578 22297 439 853 71 23332 619 799 24100 59 598 625 25507 26803 27404 28547 29038 30032 345 31043 676 733 32119 23 34029 261 67 918 35057 374 920 36133 580 37849.

38210 99 331 59 869 39504 862 40282 682 95 940 41620 42512 79 646 43480 619 077 44061 356 71 537 788 45009 671 46702 88 47526 02 48042 406 744 40088 373 769 50048 51046 429 30 926 49 52545 045 53874 54135 222 78 410 54 55060 78 898 56032 448 633 53 57557 836 700 873 59154 517 75 743 911 60060 425 742 837 61221 733 62090 103 218 517 708 995 63068 127 229 442 516 65 64136 321 609 937 68 65052 185 940 66212 80 557 78 654 714 49 67219 305 95 403 530 93 661 68494 899 69098 144 730 70174 330 640 83 71398 643 64 85 881 72181 959 72219 514 854 959 75040 83.

76175 361 66 95 478 80 714 77208 500 682 831 78040 414 569 722 24 989 79126 80180 761 81239 554 932 82088 167 83134 247 73 77 82 642 84266 368 738 85186 251 382 84 502 86006 141 825 87057 567 899 88184 560 624 76 710 838 89080 119 290 90054 413 91034 89 172 290 541 92114 527 632 49 717 93405 667 712 51 60 809 990 94052 138 358 903 65 95078 518 618 96488 598 99 727 806 97760 987 98490 552 754 830 99024 73 131 235 972 100236 963 101183 550 91 731 817 102243 481 761 103030 76 436 756 818 948 79 104182 442 688 105169 789 106448 780 949 107483 523 76 108103 32 330 949 109254 363 64 564 602 110226 491 518 673 875 111208 582 85 877 112042 292 113363 631.

114128 255 355 491 788 834 58 115169 436 69 116504 49 653 117031 118681 702 119191 373 680 963 120240 69 423 121198 252 602 122368 123156 480 929 124664 718 30 818 125383 84 469 525 126146 476 785 981 127021 182 128862 916 129252 650 85 130077 122 67 286 131062 189 411 31 601 779 132044 339 401 575 899 133141 87 208 134275 527 135058 66 406 24 581 136133 83 471 547 740 902 137915 93 138401 861 139097 359 473 140365 954 141255 359 955 143091 511 90 965 144429 602 849 145020 116 284 348 146091 168 97 559 704 936 93 147168 231 785 148135 459 767 907 150099 457 762 151184 247 674 95 934.

152041 596 664 153269 735 994 154108 41 66 303 68 509 155112 98 266 607 54 84 880 992 156376 493 561 157091 626 730 158079 267 484 840 981 159008 936 160062 260 311 458 723 53 161129 685 162422 516 860 163216 310 501 94 611 793 164097 173 481 506 41 813 165095 377 841 166263 820 81 999 167185 168197 243 646 763 169317 822 91 170478 523 171026 307 769 972 172183 353 69 805 173466 80 597 671 978 174024 567 700 928 176078 582 177065 248 391 455 178379 78 516 656 180552 181096 182296 480 867 183192 570 703 980 184399 787 888.

Po 50 zł na numery.

29 156 263 354 644 56 1349 68 704 837 93 2177 311 648 3044 398 286 74 4012 138 215 78 369 685 995 5090 145 211 318 413 38 842 6219 53 70 309 548 628 720 7059 65 943 8107 472 550 9229 375 550 837 981 10155 83 460 621 731 839 11042 188 269 373 86 946 12104 36 946 12104 36 275 438 618 26 941 47 98 13027 226 340 47 68 88 717 865 14238 623 890 15019 144 232 663 76 16030 450 586 17119 311 574 646 18194 223 57 63 328 37 954 75 19066 143 479 767 20053 514 612 754 78 921 97 21417 711 22241 77 302 582 609 23169 296 574 24145 345 601 19 740 882 983 25302 43 945 59 86 26192 94 412 28 78 741 838 927 96 27107 441 709 61 28120 218 498 578 797 29129 343 731 30023 220 50 321 453 617 708 861 900 31106 8 217 548 682 32021 99 334 33101 465 701 34163 252 487 711 35328 88 749 96 36160 208 316 719 37136 503 53 967.

38352 64 545 39536 614 708 868 84 40159 223 312 819 35 954 74 89 41033 346 63 68 466 617 84 741 54 42010 49 179 301 454 532 763 939 94 43030 231 603 48 902 9 44081 380 460 98 579 714 69 45108 82 420 35 552 59 837 950 214 721 97 47330 534 48043 53 80 203 543 771 981 49153 294 318 407 540 614 50012 88 93 99 358 468 51001 93 336 517 660 73 783 961 52124 450 578 829 53040 57 470 800 936 54131 448 664 55081 84 236 425 527 56088 323 57102 79 325 95 448 501 16 658 814 926 58074 80 82 141 423 603 77 795 844 59064 186 259 495 500 56 765 832 49 60102 61005 118 88 354 92 62493 567 63105 56 90 215 98 915 40 64041 42 84 328 454 538 760 925 65074 673 [illegible] 66115 98 331 54 803 28 67106 67 394 596 894 68168 79 212 426 859 69183 220 32 333 65 407 629 41 70083 108 31 71 235 395 500 71181 335 624 36 940 72006 16 75 282 95 611 45 80 775 73027 143 278 704 17 832 67 995 74004 165 94 361 465 879 983 99 75269 365 477 81 541 64 830 901.

76000 433 77240 85 500 73 97 969 78034 569 82 835 73 912 68 79144 82 279 374 558 76 80023 343 497 567 744 81060 105 26 298 310 534 616 54 78 90 758 871 946 67 82343 641 766 875 83013 177 907 84364 405 684 87 712 822 85143 361 443 802 911 86209 331 651 993 87203 325 35 519 661 844 88032 198 259 386 467 684 85 883 89497 90083 216 575 86 974 99 91133 264 395 92058 242 348 421 599 93076 443 539 94028 59 163 205 14 88 341 455 607 24 44 62 888 95027 438 628 709 802 96285 353 621 97041 577 727 815 98138 460 588 958 99411 715 969 100184 356 83 504 875 101013 479 530 612 27 102034 142 221 388 613 862 72 922 103220 74 394 605 104014 106 46 362 680 734 869 105206 71 87 488 968 106774 909 107043 183 290 717 108391 725 846 109154 882 110662 711 78 111087 439 55 702 940 112059 264 408 632 38 733 844 949 113163 91 266 368 70 92 420 517 824 37 944.

114069 100 65 253 363 422 546 605 741 941 115156 459 669 729 941 116007 290 383 534 782 893 117027 48 195 222 913 14 28 118352 630 797 119134 301 541 982 120071 126 722 811 994 121273 579 692 122013 31 37 156 219 988 123087 219 725 842 64 73 86 124044 221 351 75 586 812 933 125149 925 126050 67 729 81 957 127102 216 74 96 456 587 614 829 128081 357 988 129066 96 208 22 97 846 130075 181 99 377 999 131089 245 394 604 733 132735 873 925 133081 147 503 770 832 134167 627 743 666 86 135011 26 223 329 61 483 528 136190 327 638 45 883 137411 914 62 138092 344 671 91 139005 201 33 35 41 66 753 140186 319 695 794 141181 326 94 917 142080 187 245 380 83 143189 601 38 926 662 145186 247 334 85 414 146123 216 74 343 449 68 577 814 68 951 84 147204 340 47 589 998 148074 277 993 150029 627 92 741 90 151120 60 828 42 961.

152098 274 343 808 153119 265 357 87 865 154175 370 155142 46 284 303 515 93 913 156006 180 697 841 61 69 89 157235 37 515 663 845 84 158161 74 219 56 330 499 628 69 759 802 159379 863 904 160039 65 398 488 567 684 911 161036 102 54 417 572 642 931 162050 69 222 619 796 845 57 936 163707 52 58 70 872 164311 430 782 899 165002 364 683 993 166127 372 843 939 167338 621 817 168494 530 641 909 169082 276 590 823 977 170086 103 83 498 731 961 67 171232 373 609 172095 486 569 669 96 778 173065 490 517 51 66 667 832 71 174050 135 234 95 790 908 49 175118 252 329 78 868 176141 216 75 87 339 418 71 540 680 90 706 33 177123 263 368 463 737 178109 435 578 843 910 179427 534 785 862 180097 101 57 84 768 181111 207 981 182329 759 183028 92 132 644 70 888 947 67 184063 438 657.

CIĄGNIENIE DRUGIE.

Po 100 zł na N-ry:

687 904 96 1506 20 2542 3505 76 607 849 4368 5551 6354 468 704 7110 579 8193 208 9922 11142 45 55 782 13195 502 30 730 14301 572 606 15592 848 16244 18389 649 19157437 725 20913 21418 630 980 22561 23501 24234 334 512 647 25570 610 26494 27131 28143 30037 49 31081 815 32085 373 877 33492 990 34572 36756 37583 770 98.

38407 78 39058 198 40556 674 41484 43292 44553 45678 807 46629 47192 514 48154 906 49639 908 51462 65 53126 54098 303 435 602 12 964 55197 375 56352 970 57827 58159 421 518 735 813 59142 205 09 567 663 60088 762 85 975 61210 62308 876 63500 64589 790 65281 452 883 66202 897 67611 68757 69040 692 768 986 70138 217 71710 72373 511 620 900 73056 200 39.

76206 77779 78485 79219 61 701 80043 239 81391 641 82376 83346 415 84298 686 980 86700 87067 88319 654 873 89024 564 90092 107 465 551 763 905 91096 239 810 92197 660 784 94128 48 95084 96148 301 42 97027 443 98997 99013 682 101250 544 102030 185 336 502 103038 251 97 300 87 479 104856 70 105107 244 554 645 106140 938 107046 377 111996 113105 19.

114201 703 115369 786 116291 586 996 118479 119332 121093 122247 721 123939 51 124063 125211 32 126229 127362 129259 929 130513 933 131493 695 885 933 132012 33 563 133145 77 763 134537 135192 334 136123 137257 550 719 70 139631 140834 141617 984 142632 143262 143262 413 144727 961 145046 329 559 146595 981 147044 977 148175 922 149877 981 150341 151865.

152215 478 153014 240 154153 572 645 156167 401 990 158281 567 159174 731 161192 952 162776 163148 322 521 164319 28 775 165149 902 166016 335 167060 169804 59 170913 84 171750 172991 173289 364 175815 176320 177195 178912 180039 491 181559 182589 783706 69 851 184455 881.

Po 50 zł na N-ry:

8 667 1193 299 364 648 983 2042 3679 828 34 4337 531 667 833 934 79 5075 159 255 389 799 927 6133 603 74 7632 897 8056 164 659 744 879 9199 10280 11023 493 521 12206 408 722 14014 174 375 585 15153 16096 521 98 17040 153 204 77 579 668 732 894 19061 595 940 20938 21076 499 502 769 826 992 22318 477 620 24037 564 765 25252 26874 973 27024 29328 524 609 837 30333 837 31514 672 913 32023 513 33943 34805 82 974 35490 898 36194 428 662 37765.

38169 475 870 39441 725 865 69 40109 636 971 41106 221 642 87 842 42071 165 43222 318 524 639 44060 78 504 45129 639 46042 335 556 609 47291 559 48844 985 49507 [illegible] 50744 51317 807 52592 965 54189 253 831 55507 854 56394 753 887 917 57690 58002 67 969 59149 474 810 26 952 60453 520 685 701 62114 332 63237 557 64291 622 65797 841 94 983 66657 769 67434 68072 69027 71020 280 483 838 73 72699 74315 425 572 75213 851 917.

76919 77895 78246 441 624 962 79888 81290 721 82556 857 86 83138 217 901 85086 229 87448 88117 557 89164 399 978 93065 579 94157 352 539 671 96418 831 957 97364 768 98776 99155 484 509 799 101038 102152 413 666 103155 290 385 93 619 751 865 104681 754 949 105152 410 512 833 990 106003 442 107566 68 741 108848 109081 397 865 110340 441 656 111052 215 112137 533 113587 873.

114033 115567 973 116180 117142 411 597 118226 387 432 720 119226 666 965 120323 449 122019 698 875 1123004 768 882 124022 134 125495 666 126124 920 127177 128874 129058 117 27 513 130530 745 876 131277 821 132141 255 427 863 79 903 64 133940 134572 135138 362 473 693 781 806 21 136315 659 736 903 138482 930 139054 88 140962 141116 44 231 142354 766 937 143422 514 620 847 922 144256 601 842 900 145187 320 589 640 146399 970 147757 906 148692 749 149226 787 851 956 150854 151129 281 315 582 618 85 851.

152843 44 153705 154268 834 155627 156193 498 157819 159505 733 811 160151 779 95 942 151086 409 162324 163520 164196 249 165294 890 960 166582 620 38 98 839 87 168315 169034 475 170857 171136 685 707 172425 173088 369 596 175839 47 67 176174 239 454 798 177228 179382 449 180049 282 428 35 95 181003 59 182200 920 183017 388 184008.

CIĄGNIENIE TRZECIE

5.000 zł. na n-r 119997.

Po 1 000 zł na n-ry: 49935 92467.

Po 500 zł na n-ry: 12329 33622 75735 108626 134014.

Po 400 zł na n-ry: 27126 21760 35984 43341 62500 89859 98165 103351 116519 129530 130924

Po 200 zł na n-ry: 11069 23904 67197 72140 93357.

Po 150 zł na n-ry: 85 5857 11932 21180 87893 30229 31533 40401 41687 46469 54194 56430 58535 58661 58977 62824 71835 81289 89100 89005 94636 98808 99904 100040 106349 111421 114478 114830 115542 116370 116542 135789 145706 146458 156129 157511 161014 169645 169804 183329 183436 184917.

Po 100 zł na N-ry:

65 194 205 08 1009 253 631 2263 3259 5916 7223 46 343 403 504 8548 857 9347 668 10641 11143 12745 13099 702 14436 609 882 15233 661 911 31 16090 458 636 897 990 18648 17013 20103 21332 512 22130 284 96 23275 317 24896 25415 26310 27152 28549 31632 32098 608 33320 794 34 155 525 36351 37174 586 662.

38051 586 39290 828 40877 41965 42051 417 754 43148 45269 661 943 47114 735 930 48431 49004 34 604 08 978 50270 47 564 643 932 51486 827 52299 941 44 53902 54165 255 710 56363 761 70 57541 58541 58672 974 59011 314 773 60030 207 3112 61864 62502 63179 206 638 956 64176 583 619 66575 67516 875 68246 442 80 69318 71 531 604 70268 398 801 71344 503 72410 561 823 74213 75485 587.

76642 77258 466 96 78121 88 79076 99 630 81368 925 82397 644 83359 658 769 84573 831 86583 87143 88065 89242 90006 91194 94438 95089 788 819 96104 97197 358 541 56 100427 741 1010003 796 102686 916 103539 72 929 104621 784 105790 106236 62 501 107678 108086 243 109041 442 46 110816 111001 960 89 112241 620 113229.

114476 728 30 962 115532 727 62 116606 53 117588 118212 300 514 54 119483 120368 121660 122614 893 123165 670 124816 125187 201 127500 128417 129064 130051 432 915 131328 570 134632 68 135119 293 681 136467 70 85 137239 371 138582 885 139360 564 718 140946 142202 585 143225 512 144918 146257 688 709 147152 148149 593 149298 150430 662 151097 319 886

152011 542 153096 857 954 155177 156067 653 66 157039 439 158630 904 159010 428 747 984 160410 161101 05 340 163224 164467 767 966 165061 288 460 166503 167098 168511 169666 340 170455 836 17143 785 17295 174318 970 175288 300 176425 78 177809 964 178841 179787 181117 182882 183434 904 184409 794 909.

Po 50 zł na N-ry:

104 236 463 554 867 985 1016 102 422 645 84 821 30 2109 403 544 797 3287 665 4203 24 64 834 976 5538 92 973 6588 683 783 96 7624 38 89 722 926 8353 815 9481 10058 850 11124 12597 13296 464 766 14307 605 44 745 924 81 15012 59 97 583 846 98 16200 506 621 17178 18763 19010 60 393 425 584 20532 21704 910 29 22372 736 848 23225 766 24822 2507 96 26004 279 547 719 917 28014 683 871 29135 30200 308 462 596 651 31101 98 586 32194 227 34324 35308 775 949 36034 354 570 938 95 37025 672.

38487 40203 933 41365 881 928 42802 951 43141 247 44115 74 529 45629 850 988 46763 47048 462 48608 50132 423 85 868 51635 52090 421 62 613 53589 934 54223 324 424 61 633 55096 260 783 918 56430 643 893 963 57283 670 935 58037 111 219 543 855 59161 491 930 60090 562 620 61036 145 74 506 68 62077 342 63084 64133 65492 531 43 67005 777 924 68590 931 69241 591 70300 71549 849 72084 579 621 815 906 73484 74000 20 153 336 446 541 67 623 75431.

76134 645 77804 78090 79038 322 80303 704 13 81177 82298 83010 137 214 84700 86059 145 860 955 87182 971 88246 951 89125 747 90023 577 667 854 909 92143 840 93403 607 36 792 94170 501 66 95454 56 792 96078 98239 77 550 99028 358 533 871 100709 101373 646 758 909 102087 593 103165 514 737 104134 489 747 80 105418 577 823 106043 520 107023 234 429 91 708 108307 546 57 671 977 109147 561 685 730 986 110717 873 995 111026 42 210 319 809 112479 579 113088.

114751 115432 116042 172 449 749 117088 118647 971 119746 60 120016 29 122335 679 123578 983 124381 551 783 854 125628 790 1216168 127629 72 721 128673 917 129103 683 130088 159 480 82 542 731 131075 624 942 132609 134152 897 136282 421 137351 602 138453 724 139852 926 55 140044 450 793 141212 389 611 804 142428 587 143521 619 144169 556 712 50 73 145526 146444 147451 870 148078 333 87 596 862 72 149554 942 150039 136 151925.

152286 727 845 153008 155190 227 50 370 71 462 675 157116 65 158351 402 58 640 159471 621 948 161872 162344 163277 313 593 164995 165900 166111 639 167208 19 392 98 168831 169104 435 609 925 170950 171182 798 173045 637 174368 625 175894 931 176242 411 629 178166 658 780 93 179097 812 181064 182070 406 183277 474 184878.

PENSJONAT Inż. W. Lesińskiej

dla przyjezdnych (o każdej porze) i stałych z życiem lub bez.

WARSZAWA, Jerozolimska 41

(wprost Dworca). **Tel. 9 - 84 - 93**

ng 6059

OGŁOSZENIE

W sprawie ustalenia gospodarczo sprawiedliwej ceny pieczywa dla Konsumentów w mieście Poznaniu, obradowały w dniu 19 lutego 1935 roku

I. Zebranie Nadzwyczajne wszystkich właścicieli piekarń w Poznaniu, oraz

II. Zebranie Nadzwyczajne Zjednoczenia Chrześcijańskich Kupców detalistów w Poznaniu.

W wyniku obrad uchwalono w obu organizacjach jednogłośnie.

Od dnia 21 lutego 1935 roku, obowiązują w Poznaniu, następujące ceny pieczywa:

Bułeczka wagi 50—55 grm 4 grosze w detalu
" " " " " 3 grosze w hurcie
Kigrm chleba w detalu groszy 30
" " w hurcie groszy 26

Powyższe ceny są obowiązujące i oparte na sumiennej kalkulacji gospodarczej.

Obniżenie powyższych cen, mogłoby tylko nastąpić przez ukrzywdzenie w wypełnianiu obowiązków wobec skarbu państwa, dostawców, pracowników, oraz zobowiązań społecznych, ciążących na przedsiębiorstwach.

Cech Mistrzów Piekarskich w Poznaniu
(—) Marjan Ludwiczak, cechmistrz

Chrześcijańskie Zjedn. Kupców Detalistów w Poznaniu
(—) Kujawa, prezes.

Pg 2 722/3/8.25/26

Magdalena Samozwaniec w „I. K. S."

Dziś o godz. 9.45 odbędzie się w „IKS'ie" sensacyjny wieczór Magdaleny Samozwaniec, na który złoży się szereg „odrzuconych" feljetonów, a więc „Różnica płci na okręcie „Kościuszko" — „Brydż regulatorem urodzin" — „Polskie filmy" — „Piękny Hel — Piękna Helena" — „Polacy nie lubią kobiet". Wieczór poprzedzi wstęp Artura Marji. — Należy natychmiast zatelefonować pod nr. 15-36 i zarezerwować sobie stolik.

RADJO

Tam szum Prutu Czeremoszu

Piękna ta połać kraju polskiego, „gdzie szum Prutu Czeremoszu Hucułom przygrywa", gdzie na rozłożystych połoninach, Huculi pędzą swoje życie w czasie lata, przyśpiewując lub przygrywając na długich skręconych z kory drzewnej „trąbikach". Barwny ten lud polski pędzi ciche życie, o którem stosunkowo nie wiele wiemy w porównaniu do innych regjonalnych części kraju. Piękną i żywą pogadankę o Hucułach wygłosi przed mikrofonem warszawskim, przyśpiewując na huculską nutę p. Henryk Ładosz, w dniu 21 lutego o godz. 12.10, znany wśród młodzieży prelegent i wielce przez nich lubiany.

„Życie Chopina" — słuchowisko w Teatrze Wyobraźni

W związku ze 125 rocznicą urodzin Fryderyka Chopina, obchodzoną uroczyście przez całą Polskę, Teatr Wyobraźni wystawia w dniu 21 lutego t. j. w czwartek o godzinie 17.00 oryginalne słuchowisko, napisane przez Sygietyńskiego i Belskiego, malujące życie Chopina. Słuchowisko to wyczaruje w wyobraźni słuchaczów postać Chopina oraz przypomni środowisko, w jakiem pędził życie i postacie z jakiemi obcował.

Lwowski koncert dla młodzieży

Audycje muzyczne dla młodzieży nadawane będą ze Lwowa na całą Polskę, raz na miesiąc. Koncerty te odbywać się będą w sali Polskiego Tow. Muzycznego z udziałem najlepszych sił artystycznych Lwowa. Pierwsza tego rodzaju audycja nadana będzie w zasięgu ogólnopolskim w czwartek 21 bm., o godz. 12.30. Pierwsza część programu obejmie utwory Chopina, druga poświęcona będzie utworom Zygmunta Noskowskiego. W koncercie weźmie udział orkiestra symfoniczna pod dyr. Adama Sołtysa, znana pianistka Helena Ottawowa i Tad. Szymanowicz (tenor). Słowo wstępne wygłosi dr. J. Koffler.

Sonata E - dur Beethovena

W cyklu radjowym koncertów obejmujących Sonaty Beethovena, nadana będzie w dniu 21 bm., o godz. 19.00 w wykonaniu znanego pianisty Wiktora Łabińskiego Sonata E-dur op. 101, jedna z natchnionych pieśni wielkiego samotnika, która porywa swą głęboką treścią uczuciową.

Za ogłoszenia i reklamy odpowiada administracja w osobie Antoniego Leśniewicza w Poznaniu.

Obłożony język...

brak apetytu... Zwróćcie uwagę na działanie żołądka. Zażyjcie kilka razy zioła francuskie The Chambard, które niezawodnie regulują wypróżnienie. Cena torebki 35 gr. ng 6046

Dnia 19 lutego 1935 r. o godz. 4 zasnęła w Bogu, po długich i bardzo ciężkich cierpieniach, znoszonych z anielską cierpliwością, opatrzona Sakramentami św., nasza najdroższa, najukochańsza matka i teściowa, ś. p.

z Jankowiaków

Petronela Aniela Górna

przeżywszy lat 75. Pogrzeb odbędzie się w piątek, dnia 22. bm. o godz. 16 z kaplicy przedpogrzebowej przy Wałach Jana III, na stary cmentarz św. Wojciecha.

W ciężkim smutku pogrążone
córki z zięciem i rodziną.

dg 1018

Osobnych zawiadomień nie wysyła się.

Poznań, dnia 20 lutego 1935 r.

Zakl. Pogrz. B. Nowak, Poznań, Pl. Nowomiejski 10 tel. 1046

Dnia 19 lutego 1935 r., zmarł w Poznaniu, po długich i ciężkich cierpieniach, opatrzony Sakramentami św., nasz ukochany syn, brat, kuzyn i wuj, ś. p.

Edmund Surdyk

student Wydz. prawn.-ekonom. Uniw. Pozn.

Pogrzeb odbędzie się w piątek, dnia 22. bm. o godz. 16 **w Śremie** z kostnicy szpitala powiatowego, o czem donosi

w ciężkim smutku pogrążony
ojciec z rodzeństwem.

zg 10 568

Przewielebnemu Duchowieństwu, Przedstawicielom Władz Kolejowych i Związkowych, Orkiestrze K. P. W. Poznań, Bractwu Kurkowemu w Rogoźnie, Gronu Profesorskiemu oraz wszystkim Kolegom, Znajomym i Krewnym za współudział w pogrzebie, liczne wieńce i szczere dowody współczucia z powodu zgonu mego męża i naszego ojca, ś. p.

Stanisława Jeziorkowskiego

składają na tej drodze serdeczne

Bóg zapłać!

d 1017

Stroskani
żona i dzieci.

Rogoźno.

Dnia 18 lutego 1935 r., zmarła po długich cierpieniach, opatrzona Sakramentami św., ś. p.

z Mielcarków

Joanna Bocheńska

przeżywszy lat 52. Pogrzeb odbędzie się w czwartek, 21. bm. o godz. 4 z kostnicy cmentarza farnego przy ul. Bukowskiej.

W bolesnym smutku i żalu
córki i rodzina.

zg 10 567

Stenotypistka

tylko siła pierwszorzędna, biegła w niemieckiem i ewentl. francuskiem potrzebna zaraz na stałą posadę do poważnej firmy w Warszawie. Zgłoszenia Biuro Ogłoszeń „Par" w Poznaniu, Al. Marcinkowskiego 11 pod nr. **8,18.** Pg 2721-8,18

Wyprzedaż
w Masie Upadłościowej
znacznych zapasów win
węgierskich - białych - czerwonych
we firmie
HIPOLIT ROBIŃSKI
w Poznaniu
ul. św. Marcin nr. 23
Okazja taniego zakupu!
Pg 2491-4.60

Łóżka żelazne
Łóżka wyściełane
Umywalnie kompletne
Wyżymaczki do bielizny
Wanny do prania
Drabki domowe
Konwie do mleka
Kuchenki okowiciane
Kuchnie westfalskie
Maszynki do soków
Garnki aluminjowe
Karnisze do okien
poleca korzystnie
JAN DEIERLING
Skład żelaza
Poznań, ul. Szkolna 8.
ng 6101

CHRYSLER

w pierwszorzędnym stanie sprzedam, gotówką 3 000 zł, przy dobrej gwarancji również na raty, względnie zamienię na parcelę, papiery wartościowe, listy zastawne itp. Zgłoszenia Kurjer Poznański ng **6379.**

Jeden drugiemu opowiada

że sprzedawane przez nas pełnowartościowe chude mleko w cenie po 15 gr. za litr, w niczem nie ustępuje gdzieindziej kupionemu mleku pełnemu. Dowodem jest nadzwyczaj wielki popyt na nie i prawie dwukrotne powiększenie się obrotu zaraz w pierwszych dniach.

Jednorazowa próba nie zawiedzie

a przekonani jesteśmy, że znajdziemy niebawem każdy dom w kręgu naszych stałych odbiorców. Prosimy żądać u swojego kupca lub w naszych wozach i składach.

Mleczarnia Poznańska
Sp. z o. o.
Telefon 33-44 **Ogrodowa 14.**

dg 1111

Idąc na **BAL** pamiętaj, że powodzenie w tańcu zapewni Ci **DINOL** — płyn od potu.

Tg 211

Szproty wędzone

Skrzynki 2½ kg. — 0,90 zł, skrzynki 6 kg. — 2,10 zł. Szproty świeże 50 kg — 5,50 zł. Towar stale świeży. dg 1131

MIELCUSZNY, HEL, telef. 36.

HALLO! *HALLO!*

Abonenci „Kurjera Poznańskiego"

Dalszą oprawę co dopiero ukończonej powieści p. t. **„Zaufajcie Psmithowi"** wykonuje

Introligatornia A. KORZENIEWSKI Wrocławska 18

Cena oprawy w płótno z napisem zł 0,75
bez napisu zł 0,60

zg 22

Nowy 3-letni kurs ogrodnictwa

rozpoczyna się w Szkole Ogrodniczej W. I. R. w Koźminie w końcu marca rb.

Nauka bezpłatna. Kandydat otrzymuje wszechstronne wykształcenie ogrodnicze. Szkoła i internat mieszczą się w nowo przejętym gmachu poseminaryjnym (Zamek Koźmiński). Zgłoszenia przyjmuje się do 5 marca rb. Program przesyła się na żądanie bezpłatnie. ng 6383

Dyrektor Szkoły.

Drzewa i krzewy, winorośle, róże, bzy, byliny,

truskawki, szparagi poleca po przystępnych cenach

Szkoła Ogrodnicza W. I. R. w Koźminie

ng 6382 Cenniki bezpłatnie.

2-ie Ogłoszenie.

ZARZĄD POLSKIEGO TOWARZYSTWA WZAJEMNYCH UBEZPIECZEŃ CUKROWNI W WARSZAWIE

podaje do wiadomości, że dnia **5 marca rb. o godz. 5 po poł.** w lokalu Towarzystwa, Plac Trzech Krzyży 18 m. 4, odbędzie się

DOROCZNE ZGROMADZENIE WALNE

Polskiego Towarzystwa Wzajemnych Ubezpieczeń Cukrowni w Warszawie z następującym porządkiem dziennym:

1) Zagajenie i wybór przewodniczącego,
2) Sprawozdanie Rady i Zarządu, oraz wnioski w sprawie podziału osiągniętej nadwyżki i wypłacenia zwrotów,
3) Odczytanie protokółu Komisji Rewizyjnej oraz jej wnioski,
4) Zatwierdzenie bilansu, preliminarza budżetu, oraz udzielenie Radzie i Zarządowi absolutorjum,
5) Dopełniający wybór członków Rady w myśl § 43 statutu,
6) Wybór członków Komisji Rewizyjnej,
7) Wolne wnioski.

ng 5812

Uchwała. W sprawie upadłościowej nad majątkiem firmy Młynotwórnia w Poznaniu, wyznacza się termin przed Sądem Grodzkim w Poznaniu, pokój 45 na dzień 28 lutego 1935 r. godz. 10 celem: 1) badania dodatkowo zgłoszonych wierzytelności, 2) złożenia sprawozdania przez zawiadowcę masy z dotychczasowego zarządu masą. Poznań, dnia 11 lutego 1935. **Sąd Grodzki.** ng 5791

KONKURS

Uniwersytet Poznański sprzeda **używane dźwigary żelazne** w dobrym stanie. Wykaz szczegółowy można przeglądnąć w Intendenturze U. P. Wały Wazów 26. Oferty należy składać do dnia 25 bm. w zamkniętej kopercie w godzinach od 8—13. Uniwersytet zastrzega sobie wybór oferenta. ng 5813

Intendentura Uniwersytetu Poznańskiego.

Z taką twarzą można śmiało iść w życie

Zaledwie zaczęła Pani używać pudru ABARID a już wygląd Pani jest piękniejszy, a więc humor lepszy i większe powodzenie.
Teraz Pani sama może stwierdzić, że puder ABARID nietylko nie niszczy skóry, ale zawierając cebulki lilji białej jest doskonałą odżywką dla skóry. Tylko puder ABARID ZAWIERA TĘ ODŻYWKĘ. Jest on pięknie perfumowany i niedostrzegalnie przylega do skóry tworząc piękny głęboki mat.

PUDER ABARID PERFECTION

ng 6 112

OGŁOSZENIA DROBNE

Ogłoszenia wśród drobnych:
1-łamowy milimetr 50 groszy

Nagłówkowe słowo (tłusto) 25 groszy, każde dalsze słowo 15 groszy, 5 liczb = jedno słowo. i, w, z, a = każde stanowi 1 słowo. Jedno ogłoszenie nie może przekraczać 100 słów, w tem 5 nagłówkowych.

Znak oferty naprzykład: n 3695, z 21 025, d 1811 i t. d. = 1 słowo.
Drobne ogłoszenia w dni powszednie przyjmuje się do godz. 11,30, w soboty i dni przedświąteczne przyjmuje się do godz. 11,15.

1. KAMIENICE

Dom
trzypiętrowy w Grodzisku (pożyczka długoterminowa sprzedam, wpłaty 5 000 lub zamienię na większą parcelę Poznaniu. Oferty Kurejr Poznański zdg 56 617

Kamienicę
przy wpłacie 100 000, śródmieście obszernem podwórzem kupię. — Oferty tylko właścicieli Kurjer Poznański zdg 56 722

Okazja
willa 7 ubikacji, ogrodem 8 000, wpłata 5 000, 20 minut od tramwaju sprzeda „Dom Zleceń", Poznań, Wrocławska 22. zdg 56 855

Kupię
dom nowy czynszowy wartości 19 — 20 000 zł amortyzacja. — Oferty Kurjer Poznański zdg 56 905

Dom dochodowy
najsolidniejszy w Toruniu bez sklepów, jeden lokator, dochód 15 000 zł rocznie za ca. 125 000 zł do sprzedania wpłata ca. 80 000 zł. Oferty do „Par", Toruń, pod „Korzystna lokata". Pg 2724-64,21

2. PIENIĄDZ

Inżynier
doświadczony, wiek średni obejmie przedstawicielstwo, filję, złoży kaucję ewtl. przystąpi spółki. Zgłoszenia Kurjer Pozn. zdg 56 627

5 tysięcy
pożyczę na 1 hipotekę, dam 10—12%. Zgłoszenia Kurjer Poznański zdg 56 626

3 000 zł
kto pożyczy do dobrego interesu pewna gwarancja. Wzamian za to oddam 2 pokoje i kuchnię w nowo wybudowanym domu. Zgłoszenia do Kurjera Pozn. zdg 56 616

2 000 zł
kto wypożyczy mi za procent dam meble według życzenia. — Oferty zgłoszenia do Kurjera Poznańskiego zdg 56 780

2 500 zł
pożyczki na pewną I hipotekę poszukuję. Zgłoszenia do Kurjera Poznańskiego zdg 56 851

Pożyczki
1—2 000 zł. na 1 hipotekę, wysoki procent poszukuję. Oferty Kurjer Poznański zdg 56 890

3. LETNISKA I UZDROWISKA

Pokój
dla dwóch panów na lato na wsi wydzierżawię utrzymaniem lub bez. Adres wskaże Kurjer Poznański zdg 56 643

4. OSOBISTE

Czy mroźno na dworze, czy deszcz smutny pada,
Webera Śniadania
najchętniej się jada (ul. Nowa 4) ng 5942

Unieważniam
legitymację studencką nr. 20 335 U. P. Jan Krystek. zdg 56 850

6. OŻENKI

Towarzyszki
życia starszej bez majątku poszukuje kawaler tych samych zalet. Oferty Kurjer Poznański zdg 56 653

Kawaler
lat 29, ślusarz maszynowy, na stałej prywatnej posadzie szuka żony, lat 28, majątek pożądany. Oferty fotografja Kurjer Pozn. zdg 56 619

Zapoznać
przyszłego męża, żonę niezwłocznie podług życzeń bez pośrednictwa otrzyma zapomogę ślubną. Prawnie rejestrowana „Kandydatura" Różana 10a — 2. zdg 56 808

Gdy pragniesz
los na lepszy zmienić, dobrze wyjść zamąż lub bogato się ożenić — zwróć się do najpoważniejszego biura matrymonjalnego Echo, Poznań, św. Marcin 68, telefon 50-30. zdg 56 877

Kawaler
właściciel gospodarstwa poślubi pannę, która dopomoże do objęcia dzierżawy dwieścieosiemdziesiąt mórg. Oferty Wielkopolanin, Poznań, zdg 56 880

7. SPRZEDAŻE

Dywan
ręcznie wiązany, wielki. Aleje Marcinkowskiego 25, m. 6. zdg 56 424

Pianino
krzyżowe dobrym stanie 650,— Kwiatkowski, Pierackiego 14. zdg 56 431

Wózek
dziecięcy modny. Strumykowa 5, m. 14. zdg 56 673

Maszyny do pisania
biurowe i kufereczkowe
„Continental"
Triumf techniki. Jakość niedoścignioną. Przedstawicielstwo:
Przygodzki, Hampel i s-ka
Poznań Sew. Mielżyńskiego 21. Tel. 21-24. ng 6 273

Salon
mahoniowy Biedermajer, fortepian czarny św. Wojciech 29 — 2 Pg 2717-53.323

Radjo
5 lampk. Telefunken z akumulatorem sprzedam tanio. Zgłoszenia Kurjer Poznański zdg 56 569

„Alfa" Szkolna 10
narożnik Jaskólczej
na bal biżuterja klamry, klipsy, kwiaty, maski, puderniczki
dg 654

Zakład
fryzjerski, mieszkaniem z powodu wyjazdu tanio sprzedam. — Adres Kurjer Poznański zd 56 651

Sprzedam
ogród na budowę. Oferty Kurjer Poznański zdg 56 678

Sprzedam
skład kolonjalny. Dębiec. Lipowa 14. zdg 56 687

Sprzedam
używaną umywalkę stół — antyk, 2 krzesełka. Wierzbięcice 38 m. 11, pomiędzy 11 — 1. zdg 56 622

Zakład
fryzjerski męski, miasto powiatowe tanio sprzedam. Oferty Kurjer Poznański zdg 56 614

Molenda
najtańsze źródło zakupu
materjałów
dzielskich Poznań Świętokrzyski 1. Pg 2515-6,12

Rowery
najtaniej męskie 118,— balonowe 138,— Traugutta 23, mieszkanie 8. zdg 56 796

Parcelę
Łazarz sprzedam. Oferty Kurjer Poznański zdg 56 790

Skład
żywnościowy, mieszkaniem, ruchliwa ulica, tanio sprzedam. — Długa 8 mieszkanie 6. zdg 56 637

Restaurację
zaprowadzoną centrum Poznania sprzedam. Oferty Kurjer Pozn. zdg 56 664

Pianina
nowe i okazyjne Dom Komisowy, Podgórna 10 a. zdg 56 708

Skład
żywnościowy z mieszkaniem — sprzedam. Wyspiańskiego 36. zdg 56 752

Meble
najtaniej poleca
Baranowski
Poznań, Podgórna 13. Pg 2513/14-48.1/2

Młyn
motorowy w mieście, dobra okolica przemieli 180 ctr. w pełnym biegu na sprzedaż lub do wydzierżawienia. Zgłoszenia do eksped. nin. pisma zdg 56 768

Gospodarstwo
70 mórg pszennej ziemi, zabudowania masywne, wraz żywym — martwym inwentarzem, bardzo dobrym stanie 2 klm od miasta powiecie gnieźnieńskim sprzedam natychmiast z powodu wyjazdu do Niemiec. M. Przybylski, Budziszewko, powiat Oborniek zdg 55 763

Pianino
Blüthnera jak nowe serwis obiadowy Rosenthal na 12 osób — sprzedam. Skarbowa 4, mieszkanie 8 zdg 56 756

Wózek
spacerowy. Górna Wilda 65 m. 19. zdg 56 810

Sprzedam
wannę cynkową, umywalkę. — Adelt, Skarbowa 4. zdg 56 854

Składowe
urządzenia używane tanio. Mylna 10. zdg 56 843

Singer
mereżkowa. Szyperska 3 — 3. zdg 56 835

Dom
ogrodem przy Poznaniu sprzedam. Oferty Kurjer Poznański zdg 56 789

Pianola
jak nowa do sprzedania. Matejki 60, m. 5. zdg 56 892

Filję
piekarską — kawiarenkę tanio sprzedam. Adres wskaże Kurjer Poznański zdg 56 817

Sztanca
balanc. Adres wskaże Kurjer Poznański zdg 56 861

11. KUPNA

Antyki
przedmioty okazyjne kupuje — sprzedaje, przyjmuje komis „Lamus". Strzelecka. Pg 2517-53.272

National kasę!
1 kelnerską i 1 sklepową kupię za gotówkę Oferty upraszam z podaniem numeru kasy i ceną. Leon Musiał, Katowice, ulica Gliwicka 5. zdg 56 502

Postument
do maszyny damskiej kupię. — Oferty Kurjer Poznański zdg 56 631

Kupię
używany magiel domowy. Oferty Kurjer Poznański zdg 56 615

Kupuję
używane meble, garderobę sprzęty domowe, znaczki pocztowe i różności. Żydowska 9, skład zdg 56 608

Maszynę
do naprawy worków używaną dobrze utrzymaną kupię. Oferty Kurjer Poznański zdg 56 690

Pianino
kupię. Oferty cena Kurjer Pozn. zdg 56 704

Półciężarówkę
kupię półtoratonówkę. Szykowny Nakło, Bydgoska 9. ng 6373

Poszukuję
od 1 lipca tysiącmorgowego majątku ziemskiego, okolica Środy, podanie warunków. Agencja Kurjera Poznańskiego, Swarzędz. zdg 56 738

40 krów
wysokocielnych o wadze powyżej 10 centnarów kupi za gotówkę majątek. Zgłoszenia „Par", Aleje Marcinkowskiego 11, pod 8,19. Pg 2720-8,19

Piec
kaflowy przenośny używany kupię. Oferty Kurjer Poznański zdg 56 859

Łóżko
żelazne białe. Oferty Kurjer Poznański zdg 56 842

Powielacz
kupię. Telefon 40-76. zdg 56 833

Złoto
5000 marek niemieckich w złocie kupię. Oferty z ceną Kurjer Poznański pod zdg 56 893

Łazarz
zabudowania, plac ewentl. z bocznicą kupię. Zgłoszenia Kurjer Poznański zdg 56 827

Pianino
dobre kupię. Oferty Kurjer Poznański zdg 56 872

12. DO WYNAJĘCIA

4 pokoje
garażem. Dąbrowskiego 88, gospodarz. zdg 56 245

5
pokojowe słoneczne komfortowe mieszkanie przy pl. Działowym 5 I ptr. od zaraz lub później do wynajęcia. Informacje: A. Malinowski, Stary Rynek 57, telefon 11-89. zdg 56 565

Trzypokojowe
Mazowiecka 5. zdg 55 463

Ulica Rzeczypospolitej 2
7 pokoi
wysoki parter b. dużych słonecznych z przynależnościami. Informacje, portjer. zdg 56 628

Czteropokojowe
komfortowe odstąpię, meblami bez. Wierzbięcice 37, m. 7. zdg 56 268

Sześciopokojowe
komfortowe słoneczne, centrum 190 zł. Oferty Kurjer Poznański zdg 56 727

Skład — suterena
jedna ubikacja do wynajęcia. — Poznańska 42. zdg 56 697

Sołacz
4 pokoje przynależnościami zaraz wynajmę. Informacje: Podolska 18. zdg 56 749

Łazarz
czteropokojowe komfort willi — wydzierżawię. Oferty Kurjer Poznański zdg 56 782

Pięciopokojowe
wysoki parter, słoneczne, komfort — dobre centralne wodne ogrzewanie. Spokojna 12, m. 7. zdg 56 901

Czteropokojowe
mieszkanie słoneczne, Sołacz. — Informacje Działyńskich 2 — 8. zdg 56 792

Dla dentysty
świetna egzystencja, mieszkanie po długoletniej praktyce dentystycznej bez konkurencji. Przy rynku 6 dużych pokoi, łazienka, pokój służącej, balkon, ogródkiem — bez. Swarzędz, Wrzesińska 5. Pokaże stróż lub Poznań telefon 20-38. zdg 56 813

13. SZUKA MIESZK.

Komfortowego
3 lub 2 pokojowego na Jeżycach lub w pobliżu ul. Fredry od 1 marca albo kwietnia poszukuje starszy sierżant pilot wprost od gospodarza. Zgłoszenia Kurjer Poznański zdg 56 143

Inżynier
pewny płatnik szuka 3 do 4 pokoi komfortowych pobliżu Parku Wilsona. Oferty Kurjer Poznański zdg 56 676

Pół roku zgóry
2 pokoje z kuchnią. Oferty Kurjer Poznański zdg 56 693

2—3
pokoi, czynsz zgóry. Oferty Kurjer Poznański zdg 56 688

Urzędnik
poszukuje mieszkania 3 pokojowego, elektryczność. Oferty Kurjer Poznański zdg 56 710

Poszukuję
pokoju z kuchnią od gospodarza. Oferty Kurjer Poznański zdg 56 702

Poszukuję
mieszkania ze stajnią Jeżyce. — Wiśniewski, Gwiaździsta 32. zdg 56 775

Poszukuję
pokoju lub z kuchnią urzędnik państwowy wprost od gospodarza. Pośrednicy wykluczeni. — Oferty Kurjer Poznański zdg 56 777

4 pokoi
poszukuje okolica Jasnej, Mickiewicza, Słowackiego, pół roku zgóry. Oferty Kurjer Poznański zdg 56 745

Ksiądz
profesor szuka trzypokojowego, czteropokojowego komfortowego centrum gospodarza rok zgóry. Oferty Kurjer Poznański zdg 56 834

Etatowy
2—3 pokoi od gospodarza. Oferty Kurjer Poznański zdg 56 902

2—3
pokoi z przynależn. Sołacz dwie osoby. Oferty cena Kurjer Pozn. zdg 56 823

15. POKOJE UMEBL.

Fortepianem
Wolnica 3 — 9. zdg 56 670

2
przyległe eleganckie utrzymaniem — bez. Wielka 23, m. 12. zdg 56 685

Niekrępujący
telefon panu. Stolarska 2, m. 6. zdg 56 603

Plac Świętokrzyski
frontowy wysoki parter wygodami. Podgórna 14 — 1. zdg 56 729

Przy Zamku
niekrępujący, elektryczność, elegancki. Wały Jana III. 11 — 4. zdg 56 728

Dwuosobowy
Marcin 13 — 10. zdg 56 715

Pokój
próżny, duży z używaniem kuchni. Ul. Gen. Chłapowskiego 7, m. 13. zdg 56 714

Inteligentnemu
u samotnej. Wały Jagiełły 18, m. 10. zdg 56 713

Pokój
dwuosobowy Wybickiego 12, m. 3. zdg 56 665

Pocztowa
narożnik Kramarskiej 19/20 — 8 centralnem, łazienka. zdg 56 701

Urzędnikowi
urzędniczce. Reja 1, m. 5. zdg 56 696

Pokój
Wierzbięcice 11 — 9. zdg 56 785

Klatki
pokój dla panów. Św. Wojciech 30, m. 7. zdg 56 781

Klatki
elektryczność, centralne ogrzewanie inteligentnemu panu. — Wielka 7, m 5. zdg 56 746

Solidnym
2 osobowy. Skarbowa 13, m. 2. zdg 56 744

Podgórna
2 a. — 9, utrzymaniem — bez. zdg 56 860

Jeżycka
41, m. 2. pokój, elektryczność. zdg 56 849

Bardzo
ciepły czysty, telefonem. Śniadeckich 28 — 8. zdg 56 846

Pokój
utrzymaniem niekrępujący frontowy. Restauracja, Bukowska 5. zdg 56 841

Dwuosobowy
do wynajęcia. Zgłoszenia ulica Prusa 20, m. 12. zdg 56 838

Działyńskich 2 — 8
słoneczny wygodnie umeblowany zdg 56 793

Pokój
2 paniom. Podgórna 8 — 8. zdg 56 791

Strzelecka
3 — 8. zdg 56 895

Dwuosobowy
słoneczny zaraz. Ogrodowa 15, m. 8. zdg 56 831

Jeżyce
elegancki frontowy klatki schodowej utrzymaniem panu na stanowisku. Jackowskiego 30, m. 3. zdg 56 828

Wygodny
niekrępujący dla 2 panów w śródmieściu. Adres wskaże Kurjer Poznański zdg 56 816

Dwuosobowy
jedno (utrzymaniem) także dni. Półwiejska 2 — 6. zdg 566 871

16. SZUKA POKOJU

Pani
szuka pokoju czystego niekrępującego elektrycznością, łazienką, utrzymaniem z ceną. Oferty Kurjer Poznański zdg 56 652

Pokoju
niekrępującego dwuosobowego. Oferty Kurjer Poznański zdg 56 633

Pokoju
ciepłego, parter, pierwsze piętro poszukuje pan pierwszego. Oferty Kurjer Poznański zdg 56 618

Starsza
osoba pokoju używaniem kuchni Oferty Kurjer Pozn. zdg 56 604

Szukam
pokoiku skromnego okolicy Wildy. Oferty Kurjer Poznański zdg 56 730

Próżnego
pokoju na pracownię krawiecką śródmieściu. Oferty cena Kurjer Poznański zdg 56 716

Zupełnie
niekrępującego eleganckiego — (również klatki) bankowiec. Oferty Kurjer Poznański zdg 56 705

Pokoju
I albo II piętro, okolica Opery — Mickiewicza, słonecznego, ciepłego, wygodnie umeblowanego, czysta łazienka ogrzana. Pożądane osobne wejście. Oferty Kurjer Poznański zdg 56 695

Pan
na stanowisku poszukuje od zaraz lub późniejszego pokoju komfortowego, słonecznego z wygodami I—II ptr. Okolica Placu Wolności. Zgłoszenia Kurjer Pozn. zdg 56 788

Pokoju
eleganckiego, zupełnie niekrępującego okolica Działyńskich, Wałów Kościuszki, Leszczyńskiego, Mickiewicza pan. Oferty Kurjer Poznański zdg 56 787

Pokoju
próżnego na biuro poszukuję. — Oferty Kurjer Poznański zdg 56 818

Umeblowanego
słonecznego frontowego śródmieście Jeżyce najwyżej drugie 30.— Oferty Kurjer Poznański zdg 56 869

17. LOKALE

Ubikacje
przemysłowe ca. 100 m² (nie piwniczne) gaz i woda okolica Wielkiej poszukiwane. Oferty Kurjer Poznański zdg 56 679

Warsztatowe
lokale różne branże 60 zł. Ostrówek 10, dozorca. zdg 56 726

Skład
jednopokojowe mieszkanie 60 zł. Ostrówek 10, dozorca. zdg 56 724

Ubikacje
składy korzystnie. Masztalarska 7 a. zdg 56 750

Ubikacji
na większy warsztat. Dąbrowskiego okolicy. Oferty Kurjer Poznański zdg 56 779

Ubikacji
poszukuje na warsztat. Oferty Kurjer Poznański zdg 56 755

Pokoje biurowe
względnie lokale klubowe od zaraz do wydzierżawienia. Poznański Bank Ziemian, Aleje Marcinkowskiego 13, pokój 9. dg 1132

Lokal handlowy
Stary Rynek 10, parter, pierwsze piętro. Informacje Rozmarynowicz, Stary Rynek 93. zdg 56 824

Większe
ubikacje na biuro lub warsztat do wynajęcia. Manske, Wały Zygmunta Augusta 3. zdg 56 866

18. DZIERŻAWY

Do wynajęcia dobrze prosperująca drogerja
25 lat istniejąca, czynna do teraz, centrum w fabrycznym mieście powiatowym na Pomorzu, nadająca się też na aptekę. — Pierwszeństwo mają Ci którzy mogą się wżenić z gotówką 10 do 15 tysięcy zł lub mają towar i urządzenie. Łaskawe oferty do Kurjera Pozn. zdg 56 362

Młyna
gospodarczego dzierżawa odstąpienia. Motor gazowy, trzy pary walców śrótownik. Dzierżawa 10 lat. Czynny. Klientela wyrobiona. Może być nabyty. Oferty poczta Przygodzice, Leon Winicki. zdg 56 765

Wydzierżawię
willę trzypokojową, kuchnię oraz piękną werandę, dużym ogrodem tylko emerytom. Swarzędz, Kórnicka 36, przy dworcu. zdg 56 774

Skład obszerny
przy Al. Marcinkowskiego 13, od zaraz do wydzierżawienia. Informacji udzieli Poznański Bank Ziemian, Aleje Marcinkowskiego 13, pokój 9. dg 1133

23. ROZMAITE

Akuszerka
Błaszczakowa, Palacza 75 udziela porady. zdg 52 426

Akuszerka
Krajewska Strzelecka 2 przy Świętokrzyskim przyjmuje udziela porady pomocy. zdg 47 349

Pracownia Gorsetów „Wanda"
Gorsety na miarę. Gorsety gotowe. — Pasy do ciąży. — Paseczki sportowe. Biustonosze wszelkiego rodzaju. Reparacje gorsetów. Ratajczaka nr. 27, parter. zdg 56 723

Swędzenie
oraz wyrzuty skórne usuwa krem Lain-Age (z kogutkiem). — Nieszkodliwy kosmetyk, usuwający wady naskórka. ng 6 086

Dziewczynkę
oddam na własne lepszej rodzinie Oferty Kurjer Poznański zdg 56 660

Lekarz
poszukuje zdrowego chłopca lat 7—12 do ofiarowania za wynagrodzeniem małej ilości swojej krwi celem transfuzji. Zgoda rodziców konieczna. Zgłoszenia na piśmie w Kurjerze Pozn. zdg 56 623

Oddam
córeczkę czteroletnią własną. — Oferty Kurjer Pozn. zdg 56 610

Wróciłem
z Akademji Kroju w Wiedniu Aleksander Kaczmarek, Zakład krawiecki, Poznań, Śniadeckich 4. Telefon 70-74. Zamówienie wykonuję ściśle według wiedeńskiego systemu. zdg 56 706

Agenturę
chemicznego czyszczenia przyjmę. Położenie nadzwyczaj ruchliwe. Oferty Kurjer Poznański zdg 56 645

Obiady
domowe na maśle 3 dania 1 zł. Kręta 7, m. 7, „Danuta". zdg 56 802

Radjotel
uniwersalne odbiorniki. Naprawy i przeróbki fachowe kierownictwo
Laboratorjum radjotechniczne
Piekary 6. zdg 56 865

Maskowe
wieczorowe, ślubne suknie wypożyczam. Półwiejska 24. zdg 56 910

24. NAUKA

Kursy handlowe Preissa
Skarbowa 11 zdg 52 509

Szkoła tańców Szczurkówny
Wrocławska 14. zdg 56 331

Szkoła tańców
św. Józefa 6 Kledecka-Mikołajczak P g 2524-7,50

Kursy
stenografji, pisanie maszyną. — Poznań, Kantaka 1, m. 6. zdg 56 634/5

25. MUZYKA

Pianina
transportuje 8 zł. Drygas, Podgórna 10 a. zdg 56 709

Strojenia
naprawy fachowo tanio Drygas mistrz budowy fortepianów, Podgórna 10 a. zd 56 707

Jazzband
sprzedam Stawna 12, m. 4. zdg 56 669

Trio poszukuję
Podać instrumenty i gażę z utrzymaniem i pokojem R. Tuczyński, Września, Rynek. Hotel pod Białym Orłem. ng 6378

26. SZUKA POSADY

Ogłoszenia do 30 słów dla poszukujących posady w tej rubryce obliczamy po jednej trzeciej cenie drobnych.

Rządca
lat 39, z średnim wykształceniem, 17 lat praktyki w większych intensywnie gospodarowanych majątkach posiadający dobre świadectwa i referencje pragnie od 1. 4. zmienić posadę. Łaskawe zgłoszenia do zawiadowcy stacji Żydowo powiat Gniezno. zdg 56 291

Magister
farmacji Wielkopolanka, 8 miesięcy praktyki poszukuje posady. Miejscowość obojętna. Łaskawe zgłoszenia Kurjer Poznański zdg 56 304

Panna
25 lat lepszej rodziny, chcąca się douczyć gotowania, gospodarstwa domowego. Oferty agencja Kurjera Kościan. zdg 56 430

Rządca
kawaler, wybitny rolnik-hodowca doskonały organizator, tani gospodarz, 14 lat praktyki, wykształcenie, polecenia, przyjmie posadę. Zgłoszenia do Kurjera Poznańskiego pod zdg 56 151

Magistra
farmacji Poznanianka poszukuje praktyki w większej drogerji. — Zgłoszenia Kurjer Poznański zdg 56 305

Posługi
przedpołudniem dobre polecenia, gotowanie (Łazarz). Oferty Kurjer Poznański zdg 56 629

Szofer
młodszy inteligentny sumienny, biegły swym zawodzie zajmie się osobistą obsługą lub ogrodem — obeznany z elektrycznością, praktyką, dobre referencje wymagania skromne prosi o posadę. — Oferty Kurjer Poznański zdg 56 654

Przychodnia
uczciwa poszukuje posady. Oferty Kurjer Poznański zdg 56 656

Panienka
z prowincji szuka posady do dzieci w lepszem domu. Zgłoszenia Kurjer Poznański zdg 56 657

Dziewczyna
poszukuje posady z dobremi świadectwami do wszystkiego. — Zgłoszenia Kurjer Poznański zdg 56 658

Dziewczyna
poszukuje posady do wszystkich prac domowych lub w restauracji Oferty Kurjer Poznański zdg 56 659

Polecam
kucharki, gospodynie dworskie. Wiktorja Puszowa, św. Marcin 16/17. zdg 56 674

Uczennica
szuka zajęcia w składzie piekarskim lub cukierniczym. Oferty Kurjer Poznański zdg 56 677

Gosposia
szuka posady do skromnego domu 1. 3. 35. Oferty Kurjer Poznański zdg 56 681

Aptekarska
asystentka, egzamin wojewódzki szuka posady. Zgłoszenia Kurjer Poznański zdg 56 684

Ogrodnik
kawaler 7½ letnią praktyką — zmieni posadę za samodzielnego zaraz lub później. Oferty Kurjer Poznański zdg 56 632

Służący
wydosokonalony w swym zawodzie z dobremi świadectwami poszukuje posady od 1. 4. 1935 Zgłoszenia Rutkiewicz, Kamień poczta w miejscu, powiat Kalisz zdg 56 602

Panienka
ziemianka, pierwszorzędne szycie szuka posady do dzieci — najchętniej wieś. Oferty Kurjer Poznański zdg 56 517

Stenotypistka
młoda biegła z trzyletnią praktyką adwokacką lub jako sekretarka poszukuje posady. Ewtl. wyjazd. Łaskawe oferty Kurjer Pozn. zdg 56 642

Czysta
posługaczka poszukuje posługi. Oferty Kurjer Poznański zdg 56 703

Ogrodnik
dobrze obeznany w swym zawodzie, pilny, energiczny, sumienny kawaler, lat 26, przyjmie posadę ogrodnika służącego. Oferty Kurjer Poznański zdg 56 698

Dziewczyna
skromnem gotowaniem szuka posady pierwszego. Oferty Kurjer Poznański zdg 56 751

Młodsza
dziewczyna szuka posady lubiąca dzieci z cośkolwiek gotowaniem. Oferty Kurjer Poznański zdg 56 748

Biuralistka
z ukończoną szkołą handlową, ładny charakter pisma, poszukuje posady. Zgłoszenia Kurjer Poznański zdg 56 786

Młynarz
czeladnik lat 26, dobrze obeznany z maszynami młyńskiemi parowemi, motorowemi oraz remontem, złoży kaucji 1 000 zł, obejmie posadę zaraz lub 1. 3. 35. Zgłoszenia Agencja Kurjera Poznańskiego, Śrem. ng 6380/81

Panna
inteligentna lat średnich szuka posady zarządczyni domu lub zarządu domem samotnej osoby. Łaskawe zgłoszenia Kurjer Poznański zdg 56 720

Dziewczyna
z prowincji szuka posady 1. 3. Oferty Kurjer Poznański zdg 56 711

Panienka
wykształcenie szuka posady do dzieci lub towarzystwa starszej pani. Oferty Kurjer Pozn. zdg 56 649

Kucharka
samodzielna znająca b. dobre gotowanie oraz pieczenie ciast, reflektuję tylko na dobre zajęcia. Zgłoszenia Kurjer Poznański zdg 56 691

Posługi
poszukuje do południa lub po południu. Oferty Kurjer Pozn. zdg 56 644

Dziewczyna
uczciwa, długoletniemi świadectwami do wszystkiego szuka posady. Oferty Kurjer Poznański zdg 56 694

Posługaczka
uczciwa poszukuje posługi. Oferty Kurjer Poznański zdg 56 692

programy radjowe

WARSZAWA

Czwartek, dn. 21. 2. lutego.

6.45 audycja poranna: **12.10** „Tam szum Prutu, Czeremoszu"... — pogadanka o Huculszczyźnie, w opracowaniu H. Ładosza z piosenkami i muzyką; **12.30** muzyczny poranek szkolny (Transmisja ze Lwowa); **13.00** dziennik południowy; **13.05** z rynku pracy; **13.10** d. c. poranku szkolnego; — **15.45** muzyka salonowa (płyty); **16.45** lekcja francuskiego; **17.00** słuchowisko oryginalne T. Sygietyńskiego i St. Belskiego p. t. — „Życie Chopina"; **17.50** „Skrzynka pocztowa"; **18.00** pogadanka rolnicza; **18.25** trio St. Rymowicza; **18.45** „Co czytać?" (nowości beletrystyczne) — szkic literacki wygł. p. Roman Zrębowicz; **19.00** koncert (z cyklu „Sonaty L. van. Beethovena") w wyk. Wiktora Łabuńskiego. W programie Sonata E-dur op. 101; **19.20** pogadanka aktualna; **19.30** „Barkarole" Golda; **20.45** dziennik wieczorny; kobiecy i kwartet salonowy H. (płyty); **19.50** wiadomości sportowe; **20.00** amerykański kwartet **20.55** „Jak pracujemy w Polsce"; **21.00** „Egzotyczna Podróż" aud. muz. w wyk. ork. P. R.; **21.45** „O urojonych błędach językowych" — odczyt wygł. p. Mieczysław Małecki. (Transmisja z Krakowa): **22.15** muzyka taneczna; **22.45** rozmowa z angielskimi słuchaczami — poprowadzi p. Tadeusz Ordon.

POZNAŃ

Czwartek, dn. 21. 2. lutego.

Poznań — 18.00 „Z nad krawędzi"; **18.10** skrzynka rolnicza; — **19.30** pieśni włoskie w wykonaniu p. Włodzimiery Jarochowskiej — (mz. sopran); **22.15** muzyka taneczna z płyt; **22.45** odczyt p. t. „Wielkopolanie w Hiszpanji" — dr. St. Staszewski.

ZAGRANICZNE

Czwartek, dn. 21. 2. lutego.

Hilversum — 20.55 koncert symfoniczny. **Radio Paris — 21.45** koncert symfoniczny. **Koenigswusterhausen — 19.00** audycja wesoła; **20.10** słuchowisko; **21.25** preludje Chopina wykona J. Strauss. **23.00** muzyka taneczna. **Kopenhaga — 20.10** koncert symfoniczny. **Oslo — 20.15** koncert symfoniczny utwory Hendla. **Budapeszt — 19.50** koncert fortepianowy; **20.30** reportaż; **22.15** muzyka cygańska. **Wiedeń — 19.35** kabaret radjowy; **21.45** arje i pieśni; **22.05** koncert organowy; **23.10** z mało znanych oper Verdiego. **Praga — 17.20** koncert fortepianowy utworów Chopina; **17.40** płyty; **19.30** „Dalibor" opera Smetany. **Kolonja — 20.10** koloński karnawał dawniej i dziś — audycja wesoła. **Rzym — 20.45** koncert wieczorowy. **Medjolan — 21.00** „Adriana Le couvreur, opera Cilea.

Co to jest
AROXIN
?
ng 6336

Pomocnik
mleczarski z kaucją poszukuje posady. Zgłoszenia Kurjer Poznański zdg 56 647

Dziewczyna
młodsza z prowincji poszukuje posady od zaraz do wszystkiego lub dzieci. Oferty Kurjer Pozn. zdg 56 739

Rządca gospodarczy
lat 36, wykształcenie średnie, 12 lat praktyki na niewypowiedzianej posadzie poszukuje od 1-go kwietnia lub lipca posady żonatego na Pomorzu lub Poznańskiem na skromnych warunkach. Zgłoszenia Kurjer Poznański zdg 56 767

Ogrodnik
kawaler, lat 25, obeznany z wszystkiemi działami wchodzącemi w zakres ogrodnictwa i pszczelarstwa, świadectwa chlubne, poszukuje posady zaraz lub później. Miejscowość obojętna. Oferty Kurjer Poznański zdg 56 766

Dziewczyna
uczciwa samodzielnem gotowaniem do wszystkiego z poleceniem poszukuje posady zaraz lub 1. Oferty Kurjer Poznański zdg 56 853

Służąca
samodzielnem gotowaniem, uczciwa, pracowita szuka posady. — Oferty Kurjer Poznański zdg 56 852

Krawcowa
damska i bielizne szuka zajęcia. Oferty Kurjer Poznański zdg 56 845

Starsza
kucharka z wszelka pracą domową poszukuje posady od 1. 3. 35. w lepszym domu. Oferty Kurjer Poznański zdg 56 839

TEATRY

Poznań, środa, 20. 2.

TEATR POLSKI: — Dziś „Mecz małżeński".
Czwartek, 21. 2. „Mecz małżeński".

TEATR WIELKI (Opera): Koncert symfoniczny.
Czwartek, 21. 2. „Hrabina „Dubarry".
Piątek, 22. 2. „Cyrulik Sewilski".

TEATR WIELKI: KONCERTY SYMFONICZNE: X. Koncert symfoniczny. **Feliks Nowowiejski** — dyrygent. **Irena Dubiska** — skrzypce.

TEATR NOWY: Dziś: — „Hurra jest chłopczyk".
Czwartek, 21. 2. „Wszystko za miljon", premjera.
Piątek, 22. 2. „Wszystko za miljon".

KINA

Poznań, środa, 20. 2.

APOLLO: „Od wieczora do północy".
CORSO: „Pat i Patachon jako wynalazcy prochu".
EUROPA: „Conrad Veidt jako Rasputin".
GWIAZDA: „Pieśniarz Warszawy".
METROPOLIS: „Piotruś".
MOJE: „Kobieta pod kontrolą".
ORZEŁ: „Dziwny Dom" i „Cohn i Celly w tarapatach".
OŚWIATOWE T. C. L.: — „Syn Indyj" oraz „Tumai, przyjaciel słoni".
RENAISSANCE: „Przygoda o północy".
SFINKS: „Jej czar" — Glorja Stuart.
SŁOŃCE: „Bal w Savoyu".
TĘCZA - Łazarz: „Żółty Książę".
TĘCZA-Wilda: „Wesoła Zuzanna".
WILSONA: „Zakazana Melodja".

Służąca
poszukuje posady z gotowaniem od 1. 3. 35. Oferty Kurjer Pozn. zdg 56 903

Panienka
sympatyczna znająca wszelkie robótki, sztywnem prasowaniem szuka posady do dzieci, lekcje fortepianu, pomoc naukowa lub wyręczenie pani domu, wieś nie wykluczona. Oferty Kurjer Poznański zdg 56 900

Krawcowa
domowa, dzielna szuka posady. Oferty Kurjer Poznański zdg 56 803

Dziewczyna
wiejska, starsza, uczciwa do wszystkiego szuka posady. Oferty Kurjer Poznański zdg 56 801

Gospodyni
do wszelkich prac z dobremi poleceniami szuka posady do samotnego pana lub na wyjazd do Gdyni. Oferty Kurjer Pozn. zdg 56 800

Praczka
szuka prania Zgłoszenia Kurjer Poznański zdg 56 794

Sierota
szuka posługi bez prania. Oferty Kurjer Poznański 56 894

Szukam
miejsca do pomocy w kuchni restauracji lub jadłodajni. Oferty do Kurejra Poznańskiego zdg 56 889

Leśnik
lat 34, praktyki 14 lat, znający się na wszelkich gałęziach wchodzących w zakres leśnictwa, dobry strzelec tępiciel drapieżników, siła fachowa sumienny i dobry chodowca zwierzyny i bażantów, energiczny poszukuje posady od 1. 4. 35. Łaskawe oferty proszę kierować Jeżewski — Gorzewo, poczta Mieścisko pow. Wągrowiec. zdg 56 882

Urzędnik gosp.
kawaler lat 34, szkoła rolnicza, 10 praktyki, dobre polecenia szuka posady, dyspozycje lub pisarza. Oferty Kurjer Poznański zdg 56 830

Księgowa - bilansistka
rutynowana, biegła maszynistka, korespondentka; w języku polskim, francuskim i niemieckim. Wykształcenie gimnazjalne, dwa lata W. S. H. szuka posady. — Zgłoszenia Kurjer Poznański zdg 56 876

Posługaczka
poszukuje posługi od 1. Oferty Kurjer Poznański zdg 56 875

Kucharka restauracyjna
w restauracji lub w kasynie zaraz lub od 1 Oferty Kurjer Poznański zdg 56 459

Kucharka
szuka posady na stałe lub jako przychodnia od 1. 3. lub od zaraz. Oferty Kurjer Poznański zdg 56 457

Służąca
wiejska, samodzielnem gotowaniem do wszystkiego poszukuje pracy od 1 Miejscowość obojętna, lepszym domu. Oferty Kurjer Poznański zdg 56 456

Posługaczka
poszukuje przedpołudniowej posługi od 1. 3 Oferty Kurjer Poznański zdg 56 453

Gospodyni samodzielna
poszukuje posady do pracy domowej. Zgłoszenia do Kurjera Poznańskiego zdg 56 444

Służąca
z gotowaniem, praniem szuka posady od 1 Oferty Kurjer Pozn. zdg 56 434

Starsza
uczciwa, gotowaniem z dobremi świadectwami najchętniej do dwóch osób od 1 3 szuka posady. Oferty Kurjer Poznański zdg 56 428

Posługaczka
poszukuje od zaraz posługi. Oferty Kurjer Pozn. dzg 56 484

Panienka
z dobrej rodziny poszukuje posady do 2—3 osób zaraz. Oferty Kurjer Poznański zdg 56 481

Panienka
poszukuje posady do dzieci lub do trzech osób. Oferty Kurjer Pozn. zdg 56 475

Osoba
dobrze polecona gotowanie, szycie przyjmie posadę. Zgłoszenia Kurjer Poznański zdg 56 469

Pokojowa
z bardzo dobremi świadectwami tylko w lepszy dom Miejscowość obojętna szuka posady. Oferty Kurjer Poznański zdg 6 495

Dziewczyna
pracowita szuka posady do wszystkiego. Oferty Kurjer Poznański zdg 56 587

Kucharka
samodzielna szuka posady. Oferty Kurjer Poznański zdg 56 582

Biurowy
lat 32, żonaty szuka pracy nawet robotnika do składu. Oferty Kurjer Poznański zdg 56 138

Dziewczyna
uczciwa poszukuje posady w gospodarstwie domowem. Oferty Kurjer Poznański zdg 56 124

Pokojowa
poszukuje posady zna roboty ręczne od zaraz lub od 1. Oferty Kurjer Poznański zdg 56 074

Kucharka
restauracyjna poszukuje posady zaraz lub 1. Oferty Kurjer Poznański zdg 55 511

Retuszerka
portrecistka szuka posady. Oferty Kurjer Poznański zdg 55 590

Niania
szuka posady od 1. 3 do dzieci, także samodzielnie umie gotować. Oferty Kurjer Poznański zdg 56 288

Posługi
z praniem poszukuje. Oferty Kurjer Poznański zdg 56 413

Przyjmę
posadę z dobrem gotowaniem za małem wynagrodzeniem. Oferty Kurjer Poznański zdg 56 410

Sierota
starsza dziewczyna poszukuje pracy do oprzętu i drobiu, lub pomocy w kuchni. Oferty Kurjer Poznański zdg 56 312

Dziewczyna
uczciwa, skromna szuka posady. Oferty Kurjer Poznański zdg 56 419

Służąca
która parcowała dłuższy czas w interesie poszukuje posady z gotowaniem lub do składu od zaraz. Oferty Kurjer Poznański zdg 56 591

25 LUTY
przenoszę moją Fabrykę Bielizny i Dom Płócien
na Stary Rynek 76
Celem uprzątnięcia olbrzymich zapasów urządzam nadzwyczajną
Wyprzedaż Posezonową
po bardzo niskich cenach
J. Schubert
Poznań, ul. Wrocławska 3
Pg 2520-7.6

Dziewczyna
dobremi świadectwami znająca język niemiecki szuka posady zaraz lub 1. 3. Oferty Kurjer Poznański zdg 56 160

27. WOLNE MIEJSCA

Administratora
poszukuje majątek rolniczo-leśny (warszawski) od 1 lipca. Oferty z podaniem warunków do Kurjera Poznańskiego zdg 56 370

2
uczni ślusarskich przyjmę. Władysław Chmielnik, mistrz ślusarski, Bydgoska 2. zdg 56 379

Agentów
do sprzedawania kos po wsiach poszukuję, wysoka prowizja. — Oferty Kurjer Poznański zdg 56 655

Dam
dobre posady kilku panom ewentualnie paniom gotowym do każdej pracy. Wymagane wykształcenie średnie, znajomość obcych języków, łatwość obycia towarzyskiego i duże doświadczenie życiowe. Zgłoszenia pisemne z dokładnym życiorysem, fotografją i z podaniem osób na których referencje zgłaszający może się powołać — przesyłać do Kurjera Poznańskiego zdg 56 675. Zgłoszenia nie uwzględnione — pozostaną bez odpowiedzi.

Fileciarkę
przyjmę. Szwajcarska 14 — 4. zdg 56 683

Potrzebna
zaraz na wyjazd pielęgniarka młoda, inteligentna, spokojna — świadectwa. Zgłoszenia, Ogrodowa 3, m. 4, godz. 11—13. zdg 56 630

Ekspedjentka
prowincji. Cukiernia Górna Wilda 59. zdg 56 320

Praktykantki
biurowej z ukończoną szkołą handlową lub liceum handl. poszukujemy. Zgłoszenia Kurjer Pozn. zdg 56 689

Na ogłoszenia szyfrowane

wymagające złożenia „zgłoszeń" lub „ofert" do „Kurjera Poznańskiego" za Nr...., prosimy kierować listy do nas oddzielnie na każde ogłoszenie, nigdy zbiorowo w jednym liście na kilka ogłoszeń. W narożniku dolnym, lewym koperty lub pocztówki prosimy umieścić czytelnie numer ogłoszenia, abyśmy korespondencję, nie otwierając jej doręczyć mogli inserentowi.

Kurjer Poznański
Poznań, św. Marcin 76
zdg 57 675

Przestrzec musimy zgłaszających się przed dołączaniem do ofert dokumentów oryginalnych, świadectw i t. p., gdyż administracja nasza nie przyjmuje na siebie żadnej odpowiedzialności za ich zwrot, jak wogóle za dalsze załatwienie oferty przez inserenta.

Adres inserenta wskazujemy (zamiejscowym za dołączeniem znaczka pocztowego) tylko w tym wypadku, jeżeli inserent upoważnia nas do tego podając w ogłoszeniu „Wiadomość" lub „Adres" wskaże „Kurjer Poznański" Nr....

Administracja.

Gospodyni
z wykwintnem gotowaniem, z wszechstronną znajomością gospodarstwa domowego potrzebna na probostwo. Kwalifikacje wiek pensja Kurjer Poznański pod dg 1122

Służąca
z gotowaniem i do gospodarstwa na wieś pod Poznaniem. Pocztowa 16 — 8. zdg 56 725

Dziewczynka
do posyłek potrzebna. Św. Marcin 47. Firma Filomena. zdg 56 646

Dziewczyna
do wszystkiego. Zgłoszenia ulica Strzelecka 31, m. 9, od 7 wieczór zdg 56 712

Dziewczyna
do wszystkiego. Wybickiego 12 m. 3. zdg 56 666

20 zł dziennie
zarabiają zastępcy i zastępczynie przy sprzedaży bardzo popularnego artykułu na raty. Zredukowani urzędnicy, emeryci mają pierwszeństwo. Kapitał niewymagany. Zgłoszenia osobiste we czwartek 21. i piątek 22. w Poznaniu Hotel „Monopol" u p. H. Zinnera, w godz. 9—1 i 3—6. ng 6374

Szewski
samodzielny czeladnik potrzebny Przemysłowa 3. zdg 56 747

Fryzjerka
dzielna potrzebna od zaraz. Marjan Pieczyński. Wielka 22. zdg 56 784

Uczeń
krawiecki potrzebny. Błoch, Poznań, Marsz. Focha 84. zdg 56 661/2

Poszukuję
się człowieka do młyna do wymiany i sprzedaży od zaraz z kaucją 1 500 zł. Zgłoszenia W. Brodziak, Poznań, Fabryczna 38 zdg 56 620/21

Kucharka
Pierwszorzędne gotowanie, pieczenie zaprawy bardzo dobre świadectwa, potrzebna do pałacu od 1. 4. Zgłoszenia do Kurjera Poznańskiego zdg 56 743

Maszynistki
władającej biegle językiem polskim i niemieckim z znajomością stenografji poszukuję. Oferty z podaniem pensji pod zdg 56 737 do Kurjera Poznańskiego

Dziewczyna
do kuchni restauracyjnej ze znajomością gotowania. Kujawa — św. Marcin 63. zdg 56 733

Młynarza
samotnego zdolnego zaraz poszukuje młyn gospodarczy. Znajomość motoru, gaz ssany — wymagania skromne. Zgłoszenia: młyn, poczta Przygodzice. zdg 56 764

Posługaczka
do lat 40 gotowaniem do wszystkiego bez spania od 1 marca br. Oferty Kurjer Poznański zdg 56 754

Służąca
pilna, uczciwa, czysta miłej powierzchowności potrzebna od 1. 3. na stałą posadę. Najchętniej z prowincji z dobrem poleceniem. Zgłoszenia do Kurjera Poznańskiego zdg 56 811

Gorseciarkę
poszukuje. Podgórna 13. zdg 56 847

Służąca
praniem do Restauracji. Kraszewskiego 4. zdg 56 840

Apteka
poszukuje pomocnika (asyst.) z dobrą praktyką, spokoj., za skromnem wynagrodzeniem na stałą posadę. Czynność mała, język niemiecki. Oferty Kurjer Poznański dg 1130

Bufetowa
początkująca dziewczyna restauracyjna potrzebne. Oaza. Dąbrowskiego 53/55. zdg 56 844

Panienka
z kaucją kolonjalka. Chwaliszewo 56. zdg 56 908

Bufetowa
rutynowana od zaraz potrzebna fotografja świadectwa, warunki do Kurjera Pozn. zdg 56 881

Dziewczyna
z gotowaniem potrzebna zaraz. Szymański, Stary Rynek 31. Restauracja. zdg 56 807

2—3 sprzedawców (czyń)
wytrwałych uczciwych do ratalnej sprzedaży solidnego pokupnego artykułu codziennej potrzeby z gwarancją do zł 200 poszukuje się. Stały dobry dochód. Oferty Kurjer Poznański zdg 56 804

Bufetowa
rutynowana od zaraz. Probiernia Kujawa, Św. Marcin 63. zdg 56 797

Silny
chłopiec do sprzedaży z kaucją 30—50 zł Zgłoszenia 10—12 rano Ratajczaka 11a, m. 67, III wejście. zdg 56 899

Uczennicę
do prasowania i prasowaczkę — przyjmie Prasowalnia, Matejki 39, narożnik Niegolewskich. zdg 56 832

Ekspedjenta dekoratora
z branży bławatnej tylko pierwszorzędną siłę poszukuje się od zaraz. Zgłoszenia z odpisami świadectw, fotografja podaniem wynagrodzenia „Par", Toruń „Ekspedjent". Pg 2725-64.20

Gospodyni - kucharka
ponad lat 30 oszczędna do samotnego na majątek od 15 marca potrzebna. Oferty Kurjer Poznański zdg 56 874

Ekspedjent
młodszy do wyszynku, trzeźwy, pracowity zaraz potrzebny. Oferty Kurjer Poznański zdg 56 873

Potrzebna
gospodyni na majątek, młoda do lat 30 inteligentna, znająca się na gospodarstwie, samodzielna, porządna. Oferty, poczta Miasteczko n. Notecią Grabówno, powiat Wyrzysk. Fr. Tuźnik. zdg 56 886

28. ROZRYWKA

Glorja Stuart
w atrakcyjnym przeboju
Jej czar
Kino „Sfinks" zdg 56 452

Kino Tęcza Łazarz
„Żółty Książę". zdg 56 667

PRZEMIŁĄ ROZRYWKĘ
dla grzecznych dzieci i ich rodziców
urządza
Stow. Pań Miłosierdzia św. Wincentego a Paulo Poznań-Fara
w niedzielę, 24 lutego, w sali p. Heyduckiego przy ul. Masztalarskiej (dawn. Jarocki)
zg 17/18
W Programie:
Koncert znanej Orkiestry Dziecięcej Wielkop. Szkoły Muzycznej pod batutą 8-letniego kapelmistrza Jurka Biskupa
Wiele niespodzianek - Własny tani a smaczny bufet.
Torebki szczęścia — Korowody
Czysty dochód przeznaczony na „święcone" dla ubogich parafji farnej. Początek o godz. 15

Humor zagraniczny

Śnieg na usługach biednej żoneczki.

— Niech mi pan nie przeszkadza, panie policjancie, to jedyny sposób, by go dostać do domu!
(Judge — N. Jork.) S. F.

Co futro — to **Edmund Rychter** — co palto — to **Edmund Rychter** — co ubranie — to **Edmund Rychter**, Poznań, Ostrów Wielkop.

Przedpłata na miesiąc marzec 1935 roku za oba wydania razem w Poznaniu w ekspedycji zł 3,20, w agencjach w mieście zł 3,50, z odnoszeniem do domu w Poznaniu zł 3,70, z odnoszeniem przez pocztę poza Poznaniem miesięcznie zł 4,14, kwartalnie zł 12,40, pod opaską miesięcznie w Polsce zł 7,50, w innych krajach zł 9,50. W razie wypadków, spowodowanych siłą wyższą, przeszkód w zakładzie, strajków i t. p. wydawnictwo nie odpowiada za dostarczenie pisma, a abonenci nie mają prawa domagania się niedostarczonych numerów lub odszkodowania.

Ogłoszenia na stronie 6-łamowej 25 gr., na stronie 4-łamowej przy końcu tekstu redakcyjnego 60 gr, na stronie czwartej (lub piątej) 100 gr, na stronie drugiej (lub trzeciej) 120 gr, przed wiadomościami potocznemi 200 gr od 1-łamowego milimetra. Ogłoszenia skomplikowane oraz z zastrzeżeniem miejsca 20% nadwyżki. Ogłoszenia do wydania porannego przyjmujemy do godz. 18,30, w nagłych wypadkach do godz. 22 u stróża, do wydania głównego (wieczornego) „drobne" do g. 11,30, w dni przedświąteczne do godz. 11,15, większe dłużej według możności. Drobne ogłoszenia najwyżej 100 słów w tem 5 nagłówk. (tłuste) 25 gr, każde dalsze słowo 15 gr. Za różnicę między zestawem a wysokością ogłoszenia, powstałe wskutek matryc., wydawnictwo nie odpowiada.

W wydaniach wielkoświątecznych i uroczystościowych poprzedza normalną codzienną część numeru z reklamami i ogłoszeniami materjał poświęcony danej uroczystości.
Telefony do Redakcji i Administracji: 44-61, 14-76, 33-07, 35-24, 35-25, 40-72, w niedzielę, święta i nocą tylko 14-76, 35-24 i 40-72. P. K. O. Poznań nr. 200 149