Dzisiaj 14 stron

Wydanie główne

Cena 20 groszy

KURJER POZNAŃSKI

wychodzi dwa razy dziennie

Odpowiedzialni kierownicy działów: kultury i sztuki Witold Noskowski, gospodarczego i giełdowego dr Marjan Chełmikowski, wiadomości potocznych Bogdan Piotrowski za inne działy odpowiada Antoni Konieczny, wszyscy w Poznaniu.

Wydawnictwo Sp. Akc. Drukarnia Polska w Poznaniu św. Marcin 70

Nr. 11 Wydanie P — Poznań, wtorek dnia 8 stycznia 1935 — Rok 30

Poznań, 7 stycznia.

Stosunki polsko-gdańskie

Dziś rano przybył do Warszawy p. Artur Greiser, nowy prezydent senatu gdańskiego. Wizyta jego nosi charakter kurtuazyjny, podobnie jak wizyta poprzedniego prezydenta p. Rauschninga, który pod nowemi rządami hitlerowskiemi wznowił tradycję oficjalnych wizyt u rządu polskiego.

Jeśli przypomnieć atmosferę grudniowych wyborów prezydenta senatu gdańskiego, które były wynikiem usunięcia wśród wielce tajemniczych okoliczności p. Rauschninga, nasuwa się przypuszczenie, jakoby obecna podróż p. Greisera do Warszawy zatrzeć chciała wszelkie możliwe w tym związku podejrzenia. P. Rauschning chętnie bowiem przedstawiany był nam jako zwolennik „realnego" ustosunkowania się Gdańska do Polski. Usunięcie jego mogło zatem nasuwać przypuszczenie co do zmiany kursu. W tych warunkach podróż nowego prezydenta senatu do stolicy Polski ma się niewątpliwie tym przypuszczeniom przeciwstawić.

Jasnem jest, że od czasu ostatniej oficjalnej wizyty gdańskiej w Warszawie nie zaszły co do podstaw wzajemnego ustosunkowania się Polski i w. m. Gdańska, żadne zasadnicze zmiany. W stosunkach polsko - gdańskich leży punkt ciężkości w płaszczyźnie gospodarczej. Podobnie jak to już było w chwili podpisywania traktatu wersalskiego, tak też w dniu dzisiejszym jeszcze zależy istnienie Gdańska od ekonomicznej pomyślności Rzeczypospolitej. Każdy widz bezstronny wie, że byt gospodarczy Gdańska jest nierozłączny od organizmu zaplecza, czyli Polski, niezależnie od tego, jaki ułamek polskiego handlu zagranicznego przyznawać będzie pierwszeństwo pośrednictwu nowego portu w Gdyni, a jaki torować sobie będzie drogę nadal przez Gdańsk. Takie są realne racje życia, które zmieniane być mogą przez nakaz postronnych czynników politycznych jedynie do czasu. Odkąd zwłaszcza Polska i jej pieniądz reprezentują na rynku międzynarodowym czynnik stabilizacji, musi Gdańsk podporządkować się owemu imperatywowi gospodarczemu.

Podczas gdy tego rodzaju myśli nasuwają się z okazji wizyty przedstawiciela Gdańska na ziemi polskiej, dziwnie brzmią odgłosy prasowe, jakie spotykamy w tym samym czasie po stronie gdańskiej. Uderza mianowicie artykuł na łamach półurzędowego organu, jakim jest „Der Danziger Vorposten", pióra naczelnego publicysty hitlerowskiego red. Zarske'go, który pozwala sobie na twierdzenie, że Gdańsk jest przez Polskę stale krzywdzony, a umowy polsko-gdańskie są dotrzymywane tylko przez jedną stronę, t. j. przez Gdańsk. Opierając się na tem stwierdzeniu, domaga się autor artykułu rozszerzenia koncesyj i przywilejów gdańskiego kupiectwa. Władze polskie mają „przychylniej i sprawniej" wypełniać żądania Gdańska. Rząd polski ma Gdańskowi przyznać większe uprawnienia i zapewnić większe zyski z opłat celnych. Obywatele gdańscy mają mieć zapewnioną możliwość swobodnego pracowania w Polsce.

Czyżby — pytamy się — w powyższym, niezbyt skromnym wykazie przebijał nieoficjalny głos samego p. Greisera, który ukrywa swe postulaty w dyskretniejszą formę artykułu dziennikarskiego?

Choćby nawet nie było tak dosłownie, to jednak przyznać trzeba, że tego rodzaju akompanjament do wizyty warszawskiej nie może wywołać zachwytów wśród polskich słuchaczy owej litanji pretensyj. Nie może dlatego, ponieważ notorycznym jest faktem, że zarówno duch obecnego kierunku rządzącego w Gdańsku, jak i liczne jego objawy w życiu codziennem, świadczą o wrogim nadal stosunku władz gdańskich do polskości. Czy to będą normy ustawodawstwa podatkowego, czy przepisy dotyczące pobytu i zatrudnienia obywateli polskich w Gdańsku, wzgl. wiele reform w organizacji życia zawodowego w wolnem mieście, — wszędzie przejawia się duch eksterminacji żywiołu polskiego, niewiele różniący się od starych metod pruskich.

W takiem to świetle przedstawia się istotne tło stosunków polsko-gdańskich, wśród których zresztą znajdzie się czasami miejsce na wizytę oficjalną senatu gdańskiego w Warszawie. Kurtuazja, jaka obowiązuje nas dziś wobec gościa z wolnego miasta, nie powinna jednak przeszkodzić nam, aby być pozytywistami i widzieć rzeczy w właściwem oświetleniu.

A zresztą jesteśmy wdzięczni p. Greiserowi, że sam nam ułatwił patrzeć realnie na rzeczywistość. Przed swą podróżą do Warszawy nie omieszkał on być z wizytą w Berlinie. Fakt ten jest zbyt wiele znaczący, aby go pominąć milczeniem.

Porozumienie Francji i Włoch

Laval i Mussolini uzgodnili swe poglądy na wszystkie zagadnienia — Dziś nastąpi podpisanie doniosłych dla sprawy pokoju aktów

Paryż. (PAT.) Ag. Havasa donosi z Rzymu:

Porozumienie w sprawie konwencji, gwarantującej niepodległość Austrji, zostało osiągnięte.

Francja i Włochy zobowiązują się do zgodnego współdziałania w razie zagrożenia niepodległości Austrji i zaproszenia wszystkich państw, graniczących z Austrją, a w czasie późniejszym Rumunji i Polski, do podpisania paktu, gwarantującego polityczną niezależność Austrji.

Włochy, Czechosłowacja, Jugosławja, Niemcy, Węgry i Austrja mają podpisać pakt wzajemnej pomocy przeciwko ingerencji politycznej lub akcji, zmierzającej do pogwałcenia integralności terytorjalnej jednego z tych państw.

UZGODNIENIE WSZYSTKICH SPRAW

Rzym. (PAT). Tutejsze koła francuskie informują, że porozumienie francusko-włoskie zostało osiągnięte. W poniedziałek odbędzie się ostatnia konferencja w Pałacu Weneckim między Mussolinim a min. Lavalem, poczem ogłosi się komunikat, informujący pokrótce o istocie porozumienia. Podobno treść układu austrjackiego i kolonjalnego ogłoszona zostanie później.

Min. Laval oświadczył w rozmowie z przedstawicielami kombatantów francuskich i włoskich, że osiągnięte porozumienie mogło dojść do skutku w dużej mierze dzięki atmosferze zaufania, jaką wytworzyła koleżeńska współpraca kombatantów obu krajów.

OSTATECZNA KONFERENCJA

Rzym. (Tel. wł.) Mussolini i Laval odbyli w nocy w ambasadzie francuskiej po bankiecie, wydanym na cześć premjera włoskiego, dwugodzinną konferencję w cztery oczy, na której doszli do zasadniczego porozumienia.

Również prawnicze i techniczne rokowania rzeczoznawców obu stron zostały ukończone z wynikiem pozytywnym. W ciągu poniedziałku przedpołudnia przeprowadzi się jedynie drobne poprawki ostatecznie sformułowanych tekstów.

CZTERY DOKUMENTY

Paryż. (Tel. wł.) Po północy nadeszła z Rzymu wiadomość, że pomiędzy Lavalem i Mussolinim doszło do porozumienia. Prasa francuska wyraża z tego powodu swe zadowolenie.

Rzymski korespondent Havasa donosi, że w dniu dzisiejszym podpisane zostaną cztery dokumenty dyplomatyczne:

1. Protokół, stwierdzający zgodność poglądów obu rządów na główne zagadnienia polityki ogólnej.

2. Zalecenie Francji i Włoch do państw, sąsiadujących z Austrją i państw sukcesyjnych, zawarcia paktu wzajemnej gwarancji granic oraz niemieszania się do wewnętrznych spraw danych państw.

3. Pakt konsultatywny pomiędzy Francją i Włochami.

4. Porozumienie w sprawie uregulowania zagadnień kolonjalnych.

KONFERENCJA Z UDZIAŁEM POSŁA NIEMIECKIEGO

Rzym (PAT) Wczoraj po bankiecie, wydanym przez Mussoliniego w Pałacu Weneckim, odbyło się ogólne przyjęcie dla sfer dyplomatycznych i towarzyskich stolicy.

Podczas przyjęcia Mussolini odbył blisko godzinną rozmowę z Lavalem i ambasadorem niemieckim przy Kwirynale. W rozmowach wziął również udział podsekretarz stanu Suvich.

Niemcy zastosują prawdopodobnie taką taktykę jak w sprawie paktu wschodniego — Zadowolenie Anglji

Warszawa (Tel. wł.) Korespondent rzymski „Kurjera Warszawskiego" donosi, że rząd niemiecki nie odrzuci wręcz możliwości przystąpienia do paktu gwarantującego niepodległość Austrji.

Berlin już od dłuższego czasu stoi na formalnem stanowisku, że niepodległość Austrji wcale nie jest zagrożona ze strony Niemiec, a co się tyczy mieszania do spraw wewnętrznych, to inspirowana publicystyka wystąpiła z tym właśnie zarzutem pod adresem Włoch. Pewne koła wpływowe niemieckie są wybitnie niezadowolone z osiągniętego porozumienia francusko-włoskiego, gdyż powoduje ono automatycznie izolację Niemiec. Zbliżenie francusko-włoskie jest zdaniem tych kół objektywnie pogorszeniem międzynarodowej pozycji Niemiec, która nie powinna zbytnio polegać na przyjaźni z Polską. Oficjalne czynniki narodowo-socjalistyczne uważają, że wzmocnienie tendencyj pokojowych będzie również z korzyścią dla Niemiec.

Zauważyć należy, że projekt paktu konsultatywnego francusko-włoskiego jest już gotowy i w Rzymie oczekuje się jakichś definitywnych wiadomości o tem, czy Niemcy mają do niego przystąpić. Przypuszczają tam, że dyplomacja niemiecka zastosuje do tych propozycyj taką samą taktykę, jak w okresie akcji o pakt wschodni. Trzeba się z tem liczyć, że warunkiem zasadniczym pozytywnego ustosunkowania się Niemiec byłoby przedewszystkiem przyjęcie przez mocarstwa postulatów równouprawnienia wojskowego Niemiec.

ZADOWOLENIE W ANGLJI

Londyn (Tel. wł.) Cała prasa angielska wyraża duże zadowolenie z powodu wyniku rozmów Lavala z Mussolinim. Wiadomość o osiągniętem porozumieniu nadeszła do Londynu krótko przed północą, to też dzienniki poranne nie miały czasu, aby zająć się nią obszerniej. Omawia się zatem w artykułach wstępnych tylko ogólnie tę sprawę.

„Times" wita osiągnięte porozumienie stwierdzając, że obaj mężowie stanu zdają sobie sprawę z tego, iż nieprzystąpienie Niemiec do nowych paktów stanowić będzie niezupełny sukces. Byli oni też tak przezorni, że informowali rząd niemiecki o postępach swych rozmów.

„Daily Telegraph" stwierdza, że nowe porozumienie francusko-włoskie wywrze dodatni wpływ każdorazowo, gdy w Genewie omawiane będą trudności europejskie. Przyjaźń francusko-włoską wita zatem Europa z radością. Dotychczas niewiadomo, jaką rolę w nowym pakcie odegra Wielka Brytanja. Rząd angielski ma czas do namysłu do 20. b. m., t. j. do wizyty Flandina i Lavala.

„Daily Mail" przestrzega rząd przed przystąpieniem do paktu gwarancyjnego niepodległości Austrji. Pismo stwierdza, że Wielka Brytanja ma dość własnych kłopotów i nie może przyjmować nowych zobowiązań.

Plebiscyt w Saarze rozpoczęty

W niedzielę i w poniedziałek odbywa się t. zw. głosowanie wstępne — Przebieg tego pierwszego aktu plebiscytu

Paryż (Tel. wł.) Głosowanie w Zagłębiu Saary jest rozpoczęte. Jakkolwiek właściwie odbędzie się dopiero w niedzielę 13. b. m., rozpoczęto w myśl ordynacji wyborczej w poniedziałek o godz. 9 rano głosowanie wstępne, w którem uczestniczyć mogą starostowie, burmistrzowie, policja, żandarmerja, urzędnicy kolejowi i pocztowi, tramwajarze, szoferzy autobusów, oraz personel szpitalny i więzienny.

Dla miasta Saarbrücken otwarto trzy biura wyborcze w szkole Nauwiesen. W komisjach przewodniczą Szwed Kleberg, Duńczyk Weinert i Luksemburczyk Fuerst. Do każdej komisji należy po czterech członków, delegatów poszczególnych organizacyj wyborczych. Siedzą oni po obu stronach przewodniczącego. Przed nim stoi urna, wielkości pocztowej skrzynki na listy, pomalowana na kolor szaro-zielony. Pominąwszy dużą ilość operatorów filmowych i fotografów, w lokalach wyborczych panuje względny spokój, gdyż ruch z rana jest bardzo nieznaczny. Głosują policjanci i żandarmi; kobiet nie widać prawie wcale.

Sam akt odbywa się następująco: Od wchodzących wyborców, specjalnie do tego wyznaczone osoby odbierają wykazy głosowania i badają dokumenty. Po załatwieniu tej formalności wyborca udaje się do specjalnej celi, gdzie wkłada do zielonej koperty niezwiniętą kartkę. Następnie podchodzi do przewodniczącego i oddaje mu kopertę. Przewodniczący w obecności wyborcy wkłada kopertę, oraz wykaz głosowania do większej koperty t. zw. okienkowej, zalepia tę kopertę i pisze na niej obwód głosowania zaopatrując pieczęcią urzędową, poczem wrzuca do urny.

Głosowanie wstępne zakończone zostanie we wtorek o godz. 20. Urny przewiezione zostaną po ukończeniu tego głosowania do komisji okręgowej, która na podstawie notatek na kopertach rozdzieli je do poszczególnych obwodów. Neutralni urzędnicy otworzą w niedzielę okienkowe koperty i wrzucą wewnętrzne zielone koperty z głosami do urn.

W kołach międzynarodowej komisji wyborczej liczą się z tem, że w mieście Saarbrücken uczestniczyć będzie w głosowaniu wstępnem do 1.200 osób.

Ks. Loewenstein — 500 dziennikarzy — Zakaz zebrań — „Dzień saarski"

Saarbruecken. (PAT.) Dużą sensację wywołała tu wiadomość, że komisja rządząca nakazała ks. Hubertowi zu Loewenstein opuszczenie terytorjum Saary w ciągu 48 godzin, a następnie nakaz ten cofnęła.

Wydalenie ks. Loewensteina komisja motywowała tem, że uprawiał on działalność polityczną, pomimo, że nie jest mieszkańcem Saary. Ks. Loewenstein jest emigrantem z Niemiec. Po pozbawieniu go obywatelstwa przez rząd Rzeszy uzyskał niedawno obywatelstwo czechosłowackie. Od dłuższego czasu przebywa w Saarbruecken, gdzie wydaje tygodnik „Das Reich", o tendencjach wrogich dla Trzeciej Rzeszy.

Ostatnio nazwisko ks. Loewensteina było cytowane w związku ze znanym incydentem z angielskimi oficerami policji. Krótko przed wypadkiem spowodowanym przez kpt. Justice, ks. Loewenstein telefonował do prezesa Knoxa ze skargą na nieodpowiednie zachowanie się angielskich oficerów policji w publicznych lokalach.

Ks. Loewenstein zaprotestował przeciw nakazowi opuszczenia Saary, wskazując na to, że dziennik, który wydaje, ukazuje się za zgodą komisji i podkreślając, że jest korespondentem pism zagranicznych. Jednocześnie wyraził gotowość zaprzestania wydawania swego pisma na terytorjum Saary. To zobowiązanie zostało uznane przez komisję rządzącą za wystarczające.

Saarbruecken. (PAT.) Przybywają tu dziennikarze zagraniczni. Przewiduje się, że ogółem przybyło, lub przybędzie przed 13 stycznia od 400 do 500 dziennikarzy.

Saarbruecken. (PAT.) Ogłoszono tu zarządzenie, zakazujące, począwszy od 10 b. m., wszelkich zebrań publicznych i prywatnych w miejscach, otwartych zwykle dla publiczności.

Berlin. (PAT) Berlin stoi całkowicie pod znakiem wielkich obchodów propagandowych, podkreślających wagę, jaka w Niemczech przywiązuje się do plebiscytu w Saarze.

W gmachu Reichstagu odbyło się dzisiaj otwarcie wystawy saarskiej, poprzedzone uroczystym aktem w operze Krolla, w czasie którego w obecności członków rządu Rzeszy min. Göbbels wygłosił długie, okolicznościowe przemówienie.

Prez. senatu gdańskiego w Warszawie

Gdańsk. (PAT). W sobotę powrócił z Niemiec do Gdańska prezydent senatu Greiser, który udał się wczoraj wieczorem do Warszawy celem złożenia oficjalnej wizyty rządowi polskiemu.

Warszawa (Tel. wł.) Dziś rano przybył z Gdańska prezydent senatu Greiser i senator Huth. W godzinach południowych złożyli wizytę p. Prezydentowi, premjerowi Kozłowskiemu i min. Beckowi.

Warszawa. (PAT). Na dworcu wschodnim, udekorowanym flagami gdańskiemi, powitali przybyłych gości imieniem P. Prezydenta dyrektor protokółu dypl. Romer, imieniem premjera min skarbu Zawadzki, im. min. spraw zagr. dr. Dembicki. Obecni byli również komisarz gen. R. P. w Gdańsku min. Papee, przedstawiciele władz miejskich, wyżsi urzędnicy MSZ. itd.

Do Warszawy przybyli pozatem kierownik biura prasowego senatu gdańskiego dr. Woenckhaus oraz redaktor naczelny „Danziger Vorposten" p. Zarske.

Fala silnych mrozów

Warszawa. (Tel. wł.) W Moskwie temperatura spadła wczoraj do 38 stopni. W Pucku po południu było 20 st., na Wileńszczyźnie 18 st., w Warszawie dziś po północy 16 st.

Pogotowie ratunkowe udzieliło kilkunastu osobom pomocy z powodu odmrożenia uszu. Zdaje się, że o ile wiatr nie zmieni kierunku (jest obecnie wschodni), to czeka nas kilka dni mroźnych. (w)

Warszawa (Tel. wł.) Na przedmieściach notowano 25 stopni mrozu, a w południe mróz zelżał do 15 stopni w śródmieściu. (w)

Moskwa. (PAT). W Moskwie zanotowano dzisiaj 34 st. C. poniżej zera. Najniższą temperaturę w ZSRR. notowano w Czelabińsku, 45 st. poniżej zera. Z powodu mrozów zanotowano poważne uszkodzenia w komunikacji telefonicznej i telegraficznej, opóźnienia pociągów oraz wiele pożarów. W samej Moskwie zarejestrowano kilkadziesiąt pożarów.

Warszawa. (PAT). Fala silnych mrozów ogarnęła dzisiaj całą Polskę. Najniższą temperaturę zanotowano o g. 8 rano w Łucku na Wołyniu, gdzie termometr wskazywał 26 st. C. poniżej zera. W Wilnie temperatura spadła do minus 24 st., w Warszawie wynosiła minus 21 st., we Lwowie minus 20 st., w Krakowie i Gdyni minus 15 st., w Zakopanem minus 12, w Poznaniu minus 10 st.

Znów sześć ofiar lawin

St. Moritz. (PAT). W niedzielę rano wyruszyła do Silva Plana wycieczka narciarzy, złożona z 4 Włochów z Medjolanu. Narciarze zabłądzili i natrafili na lawinę śnieżną, w której wszyscy zostali pogrzebani.

Po krótkim czasie udało się odkopać 2 narciarzy, lecz wysiłki przywrócenia ich do życia pozostały daremne. Drużyna ratunkowa poszukiwała cały dzień aż do zmroku 2 pozostałych narciarzy, lecz poszukiwania te nie dały wyniku.

Wiedeń, (PAT). Dwaj narciarze angielscy, Howard i Armstrong, którzy w ubiegłą środę wyruszyli na wycieczkę w okolicy Oetstal, zaskoczeni zostali przez lawinę śnieżną, która stąciła ich w przepaść. Drużyna ratunkowa odnalazła trupa Howarda, natomiast ciało jego towarzysza dotąd nie zostało znalezione.

Ciągnienie loterji

Warszawa. (Tel. wł.) W ciągnieniu Loterji Państwowej większe wygrane padły na następujące numery:

10 000 zł na n-ry: 114755, 120679, 151952.

5000 zł na n-ry: 23416, 83777, 157948, 162879, 171899, 176317.

2000 zł na n-ry: 10491, 12798, 18447, 24582, 38836, 39552, 41626, 45299, 54701, 56448, 70058, 70728, 71282, 76279, 86895, 87111, 97680, 107201, 116549, 121591, 132551, 135031, 142173, 145755, 149713, 150697, 155298, 166171, 166395, 166556, 168624, 170462.

1000 zł na n-ry: 342, 5372, 6274, 6422, 7750, 8091, 9993, 16235, 22024, 23562, 31080, 34445, 36434, 38330, 51374, 54589, 60516, 60967, 69009, 77331, 82558, 87586, 88630, 92732, 97178, 101427, 102157, 109181, 109759, 113251, 112251, 114963, 111543, 114172, 119684, 131655, 131633, 134934, 137408, 148523, 135658, 139864, 139299, 141844, 147981, 146707, 147258, 151291, 161717, 168985, 161160, 170872, 178885. (w)

Wiadomości

Badeński minister spraw wewnętrznych wydał okólnik, zalecający lekarzom krajowym większą ostrożność i planowość w zgłaszeniu do sądu zdrowia wniosków o przeprowadzenie sterylizacji na osobach dziedzicznie obciążonych.

*

W gmachu ministerstwa spraw zagranicznych w Berlinie, odbyło się podpisanie niemiecko - estońskiej umowy o obrocie towarowym między obu krajami. Umowa wchodzi w życie z dniem 14 stycznia i obowiązywać będzie do 31 grudnia 1935 r.

*

W procesie kłajpedzkim sąd wojenny zakończył przesłuchiwanie oskarżonych. Wszyscy z wyjątkiem jednego nie przyznają się do winy. Badania podsądnych ustaliły: odbywanie ćwiczeń wojskowych przez młodzież nar. - soc., pobieranie przez nauczycieli niemieckich w Kłajpedzie dodatkowego wynagrodzenia od rządu niemieckiego, wreszcie uzyskiwanie przez policjantów zgody rządu niemieckiego na objęcie przez nich stanowiska.

Z komisyj parlamentarnych

Warszawa (Tel. wł.) Dziś rano senacka komisja konstytucyjna rozpoczęła dalszą debatę nad projektem sen. Rostworowskiego w sprawie zmiany konstytucji. Omawiano dział dotyczący Senatu.

Na czwartek została zwołana sejmowa komisja budżetowa która rano rozpatrywać będzie budżet M. S. Z., a po południu ministerjum sprawiedliwości. (w)

Żyd laureatem Penklubu

Warszawa. (Tel. wł.) Nagrodę polskiego Penklubu za najwybitniejszą pracę w zakresie przekładów z języków obcych zarząd wyznaczył Józefowi Wittlinowi za przekład Odyssei. Uprzednio za tłumaczenia otrzymali nagrodę Aniela Zahorska i Tadeusz Boy-Żeleński. (w)

Kurs dolara. Dziś rano notowano kurs dolara w obrotach nieoficjalnych w Warszawie 5.25 zł, w Gdańsku na Warszawę 5.23 zł.

Kurs guld. gd. Bank Polski oddział w Poznaniu, płacił dziś za 100 guld. gd. w dewizach 172.71 zł, gotówką 172.37 zł.

POZNAŃSKA GIEŁDA PIENIĘŻNA

Poznań, 7. 1. 1935 r.

Tendencja dzisiejszego zebrania giełdowego była utrzymana.

Z pożyczek państwowych płacono za 5% poż. konwers. 64,50, za 4% premj dol. 52 —, za 3% poż. bud. 45,— oraz za 4% poż. inwestycyjną 113,—.

Z papierów lokacyjnych P. Z. K. obracano 4½% dolarowemi listami zast. po 47—%, natomiast płacono za 4½% złotowe listy zast. 47—47¼ oraz za 4% listy zast. konwert. 48,50—48,75%.

Z akcyj bankowych płacono za Bank Polski 95,—.

Cedula Urzędowa Giełdy Pieniężnej w Poznaniu.

Kurs w procentach nominału wzgl. w złotych za sztukę

Papiery procentowe

5% państw. poż. konwers. 64.50 P.
4% poż. premj. dol., serja III 52.— P.
4% premj. poż. inwest. 113.— P.
3% poż. budowl., serja I 45.— P.
4½% dolarowe listy zast. serji K. z r. 1933 Pozn. Ziem. Kred. 47,— +
4½% złotowe listy zast. serji K. z r. 1933 Pozn. Ziem. Kred. 47—47,25 P.
4% listy zast. konwert. ostempl. P. Z. K. 48,50—48,75 P.

Akcje bankowe i przemysłowe

Bank Polski 95,— P.

Tendencja utrzymana.

Urzędowa cedula Giełdy Zbożowej i Towarowej w Poznaniu

Poznań, 7. 1. 1935 r.

Warunki: Handel hurtowy parytet Poznań, ładunki wagonowe, dostawa bieżącą za 100 kg.:

Standarty: 1) żyto 715 g/l. 2) pszenica 750 g/l. 3) owies 470 g/l.

Ceny transakcyjne:

Żyto 390 tonn par. Poznań	15,50
Owies 15 tonn par Poznań	15,70

Ceny orientacyjne:

Żyto (Usposob. spokojne)	15.25— 15,50
Pszenica (Usposob. słabe)	15.50— 16.00
Jęczmień browarowy	20,25— 21,00
Usposobienie spokojne.	
Jęczmień 710—725 g/l.	19.25— 19.
Jęczmień 680—690 g/l.	17,75— 18,
Usposobienie spokojne.	
Owies (Usposob. spokojne)	15,25— 15,
Mąka	
żytnia I gat. 0,55% wł. w.	21.75 — 22.75
żytnia I gat. 0,65% wł. w.	20.75— 21.75
żytnia II gat. 55—70% wł. w.	15.25 — 16.25
żytnia pośl. pon. 70% wł. w.	13.25— 14.25
żytnia razowa 0.95% wł. w.	17,25 — 18,25
Usposobienie spokojne.	
pszenna gat. IA 0.25% wł. w.	26.75— 29.75
pszenna gat. IB 0.45% wł. w.	26,25— 28,75
pszenna gat. IC 0.55% wł. w.	25,25— 25,75
pszenna gat. ID 0.60% wł. w.	24.25— 25.75
pszenna gat. IE 0.65% wł. w.	23.25— 23.75
pszen. gat. IIA 20-55% wł. w.	22,25— 22.75
pszen. gat. IIB 20.65% wł. w.	21,75— 22.25
pszen. gat. IID 45.65% wł. w.	18,75— 19,25
pszen. gat. IIF 55.65% wł. w.	16.00— 16.50
psz. gat. IIIA 65.70% wł. w.	15.00— 15.50
psz. gat. IIIB 70.75% wł. w.	12,50— 13,00
Usposobienie spokojne.	
Otręby żytnie stand.	10,25— 11.00
Otręby pszenne grube stand.	10,85— 11.35
Otręby pszenne średnie st.	10.00— 10.50
Otręby jęczmienne	10,50— 12,00
Rzepak zimowy	40,00— 43,00
Siemię lniane	43,00— 45,00
Gorczyca	42.00— 46,00
Wyka latowa	23.00— 25.00
Groch Viktoria	39.00— 42.00
Groch Folgera	32.00— 35.00
Łubin niebieski	8,50— 9,00
Koniczyna czerwona surowa	120,00—130.00
Koniczyna biała	70,00—100,00
Koniczyna szwedzka	180,00—200,00
Koniczyna żółta odłuszczona	70.00— 80.00
Przelot	80,00—100.00
Tymoteusz	60,00— 70,00
Rajgras angielski	80,00— 90,00
Słoma pszenna luzem	2,50— 2,70
„ pszenna prasowana	3,10— 3.30
„ żytnia luzem	3,50— 3,75
„ żytnia prasowana	4,00— 4.25
„ owsiana luzem	3,75— 4.00
„ owsiana prasowana	4,25— 4,50
„ jęczmienna luzem	1,95— 2,45
„ jęczmienna prasow.	2,85— 3,05
Siano zwykłe luzem	7,50— 8,00
„ zwykłe prasowane	8,00— 8.50
„ na łąkowe luzem	8,50— 9.00
„ na łąkowe pras.	9,00— 9.50
Makuch lniany w taflach	17.50— 18,00
Makuch rzepakowy w tafl.	13.50— 13,75
Makuch słon. w tafl. 42/43%	18,00— 18.50
Śrut Soja	21,00— 21.50
Mak niebieski	37.00— 40,00

Ogólne usposobienie spokojne.

Transakcje na odmiennych warunkach: żyta 1834 tonn, pszenicy 300 tonn, jęczmienia 492 tonn, mąki żytniej 76 tonn, mąki pszennej 7,5 tonn, otrąb żytnich 178,2 tonn, otrąb pszennych 80 tonn, gorczycy 9 tonn, grochu Wiktorja 45 tonn, koniczyny szwedzkiej 2 tonny, makuchu rzepakowego 15 tonn, nasion 0,8 tonn, słomy 60 tonn, płatków ziemniaczanych 27 tonn.

Za chlebem

Nie trzeba być prorokiem, by przewidzieć, że znaczna część naszej młodzieży, zwłaszcza kupieckiej, będzie musiała szukać przyszłości poza granicami Wielkopolski. Zmusi ją do tego sytuacja gospodarcza naszej dzielnicy, złe perspektywy zakładania nowych placówek handlowych, wobec znacznej rozbudowy i pokaźnej liczby firm starych, zaprowadzonych. A nawet te przechodzą obecnie kryzys i są całe branże przeładowane, dla których na długo niema widoków i nawet pewna redukcja ilościowa byłaby wskazana. Zamiast nadmiernej konkurencji pewien luz byłby raczej pożądany.

Co zatem mają zrobić te liczne rzesze naszej z handlem obytej młodzieży, przeważnie synów kupców, doskonale zżytych z istotą handlu, materjał doskonały na nową generację samodzielnych kupców?

Gdyby nawet chcieli szukać karjery urzędniczej, choćby najskromniejszej, wobec nadmiaru podaży i przesycenia tej gałęzi życia, byłby to trud daremny i nawykłej do swobodnego bytu na własny rachunek młodzieży handlowej życie urzędnicze, biurokratyczne by nie zadowoliło.

Nasuwa się przeto samo przez się coraz bardziej życiowo i głośna jedyna droga pożyteczna dla tej młodzieży i niesłychanie doniosła dla przyszłości naszego życia narodowego i państwowego. Trzeba iść na sąsiednie ziemie Kongresówki centralnej, skąd coraz głośniej rozlega się wołanie naszych rodaków, usiłujących wytworzyć liczne mieszczaństwo polskie i gotowych poprzeć polskie warsztaty pracy.

Nigdy moment nie był tak korzystny, jak obecnie. Świadomość potrzeby wyzwolenia się od obcej zależności, od niezdrowej i krępującej życie polskie żydowskiej przewagi w handlu jest tak silna i robi coraz to nowe postępy, że głupotą byłoby z naszej strony niewykorzystanie tej konjunktury.

Nasza młodzież może tam, osiedlając się i zakładając prymitywniejsze i skromniejsze warsztaty niż u nas, przy daleko mniejszym nakładzie pieniężnym, dojść stosunkowo łatwiej do samodzielnego bytu, jeśli zdoła upartą i na skromnym bycie zbudowaną pracą zapuścić korzenie na nowych terenach. Od tej umiejętności poprzestawania w pierwszych latach na małem, od zdolności nawiązania kontaktu z tamtejszem społeczeństwem, od poznania dokładnego terenu osiedlenia i od równoczesnego osiadania kilku czy kilkunastu pionierów w jednej okolicy — zależy wszystko.

Jeśli pójdą gromadnie, wzajemnie się popierając, jeśli wytworzą w każdej miejscowości ośródek korporacyjny, który im będzie ostoją, pomocą moralną i przystanią towarzyską, to nietylko sobie, nietylko miejscowej tam ludności polskiej, ale całej polskiej sprawie przysłużą się znakomicie. I chleb zdobędą własny, niezależny a pomni, że obowiązki ich wcale się nie skończą na ugruntowaniu swego bytu, pomogą dla jego umocnienia zorganizowaniem na tamtych terenach kiełkującego lub istniejącego drobnego handlu i rzemiosła polskiego.

Na początek nie pójdziemy daleko w rozsypkę. Zajmijmy się miastami i miasteczkami wzdłuż linij kolejowych, wybiegających z Wielkopolski ku Warszawie. Jest tu chleba i terenu dosyć na pierwszy lat dziesiątek. Nim wylew ten uskutecznimy, trzeba się do tego przygotować, zbadać teren i w pojedynkę nie chodzić. Dobrzeby było, **aby towarzystwa kupieckie w miastach powiatowych Wielkopolski urządziły u siebie kursa**, obznajmiające młodzież z samodzielną pracą kupiecką, ze sposobem prowadzenia małych interesów. Ten i ów z kupców senjorów dobrzeby zasłużył się sprawie, gdyby swe doświadczenie przelał na młodzież, gotową do emigracji, należałoby także uprosić profesorów i wybitnych nauczycieli ze zrozumieniem potrzeb gospodarczych o odczyty i pogadanki, obznajmiające ze stosunkami statystycznemi i geograficznemi, ekonomicznemi ziem sąsiadujących z Wielkopolską.

Roztropne byłoby także nawiązanie kontaktu z miejscowościami po tamtej stronie przez **wycieczki**, które posłużyłyby do zorjentowania się w terenie przyszłego działania.

O zadaniach pionierów i pomocy szczegółowej ze strony starszej generacji, pomówimy w następnych artykułach. (m.)

Po powrocie min. Becka ze Skandynawji

Zakończona codopiero podróż min. Becka do stolic skandynawskich, która przypadła na okres świąt Bożego Narodzenia i Nowego Roku, nie uszła — pomimo podkreślanego jej charakteru prywatnego — uwagi opinji zagranicznej. Stało się to głównie dzięki temu, że atmosfera świąteczna nie przeszkodziła p. Beckowi zetknąć się z kierującemi osobistościami zarówno Danji jak i Szwecji. Zaimprowizowane przez poselstwa nasze w Kopenhadze i Sztokholmie przyjęcia dały ministrowi po temu sposobność.

W związku z niespodzianą wizytą polskiego ministra spraw zagranicznych na północ donosi sztokholmski korespondent „Tempsa", że min Beck powstrzymał się od wszelkich wynurzeń wobec dociekliwej zwykle prasy skandynawskiej. „Żaden dziennik — pisze organ paryski — nie zamieścił artykułu, któryby z okazji wizyty p. Becka omawiał stosunki polsko - szwedzkie. Pomimo jej charakteru prywatnego wywołuje ona tem niemniej pewne zainteresowanie w kołach dyplomatycznych, zważywszy znaczenie, jakie przypisuje Polska polityce bałtyckiej, oraz uwzględniając poprzednie wizyty p Becka w krajach bałtyckich, zwłaszcza z okazji pertraktacyj o pakt Locarna wschodniego. Jest prawdopodobne, że wobec nastawienia krajów bałtyckich p. Beck uważał za interesujące, zasięgnąć osobiście języka w nadbrzeżnych krajach skandynawskich i nawiązać kontakt z odnośnemi czynnikami".

Korespondent sztokholmski kończy następującą, w dyplomatycznym tonie utrzymaną uwagą: „Zresztą zainteresowanie, jakie wywołać mogłaby obecność p. Becka, jak też i innych politycznych osobistości z zagranicy, które odwiedzały poprzednio Szwecję, jest raczej ograniczone przez fakt, że polityka szwedzka jest jasno określona i przeciwna wstąpieniu Szwecji w jakiekolwiek ugrupowania państwowe".

Należy przypomnieć, że w roku ubiegłym była Szwecja celem wizyt Göringa i Papena ze strony niemieckiej, pozatem angielskiego lorda pieczęci prywatnej Edena. Atoli tylko ta ostatnia wizyta wywołała w Szwecji cieplejsze odgłosy i komentarze natury politycznej.

M. TANNERY

wybrany ostatnio prezesem Banku Francuskiego, jest zwolennikiem liberalniejszej polityki kredytowej.

Polacy odgrywali w C. I. E. (Konfederacja Międzynarodowa Studentów) rolę pierwszorzędną. Kilkakrotnie zajmowali stanowisko przewodniczących organizacji, kilkakrotnie w ich ręku spoczywał sekretarjat generalny. Ale że tę rolę spełniali przedstawiciele młodzieży narodowej, więc akcja ta była z góry skazana na potępienie.

Kiedy przed rokiem, wskutek wejścia w życie nowej ustawy uniwersyteckiej p. Janusza Jędrzejewicza, Naczelny Komitet Akademicki musiał przerwać swą działalność, młodzież musiała się wycofać z C. I. E. Tymczasem zaś działała już „Liga", której przedstawiciele działali na terenach zagranicznych, a mieli do dyspozycji i paszporty i ułatwienia finansowe. Walka była nierówna i wynik jej z góry przesądzony.

*

Stypendyści ministerjum spraw zagranicznych byli propagatorami idei „Ligi" zagranicami. Nawiązywali kontakty. „Liga" wydawała francuski miesięcznik, służący jej propagandzie. — Działali przedewszystkiem wśród państw mniejszych. Szczególnie żywy oddźwięk znajdowała wśród młodzieży państw rewizjonistycznych. W kraju z pośród stypendystów rekrutowano organizatorów stowarzyszeń przyjaciół danego państwa.

Niezawsze wybór działaczy był wskazany. Tak np. przedstawicielem „Ligi" w Bułgarji był p. Goldmann, pochodzenia żydowskiego. Czynniki decydujące nie rozumiały, że do państw słowiańskich należy posyłać aryjczyków, rdzennych Polaków, Słowian, a nie obcych, dla których slawizm jest czemś obcem i niezrozumiałem.

WARSZAWIANIN.

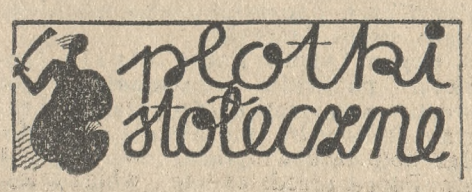

6 stycznia.

Nareszcie od soboty mamy zimę. Prawdziwą zimę. Śnieg pokrył ulice i pola. Wicher gwiżdże zawzięcie na skrętach. Zerka się często na termometr. Zimniej i zimniej. Ale za to powietrze czyste i zdrowe. Najważniejsza, że sanki pojawiły się na ulicach, że może młodzież wyjechać na zbocza na saneczki, że narciarze ruszają poza miasto na uprawianie swego rozkosznego sportu.

*

Nie trzeba koniecznie jeździć do Zakopanego czy Sławska na narty. Ci wszyscy, którzy uciekli na święta, musieli balansować po Krupówkach, odwiedzać Trzaskę i Morskie Oko, i tańczyć w narciarskich kostjumach, żeby uzasadnić psychicznie swój pobyt w górach. Trudno było przypinać narty, gdy śnieg nie dopisał.

Tedy w stolicy chcą sobie powetować. Jazda, bracie, na Bielany albo do Młocin. Teren pagórkowaty wystarcza, by mieć złudę przyjemności. A złuda to wielkie ułatwienie sytuacji. Gdyby się w życiu można było iluzjami zadowalać — iluzby to ludzi było szczęśliwych....

*

Miasto poczyniło ułatwienia dla narciarzy w tramwajach. Płacą tylko 15 gr. za narty i wolno im narty wozić z sobą. Brawo! Niechaj jeździ młodzież i tężeje.

Z temi tramwajami magistrat, a właściwie p. Starzyński, ma kłopot nielada. Wszyscy mówią, że przejazd 25-groszowy jest za drogi. Ale miasto, raczej: magistrat — ze względów budżetowych nie może obniżyć taksy. Tymczasem nawet prasa „sanacyjna" jasno wypowiada się za obniżką. Trzeba coś zrobić. Bo trzeba mieć argumenty na wybory. Nie wiadomo, kiedy przyjdą. Może już rychło.

Więc, żeby owca była cała i wilk syty, magistrat postanowił obciążyć odpowiedzialnością za tramwaje radę przyboczną miejską. Ten „bajrat", powołany przez rząd, nie posiadający prawa decyzji, a tylko charakter opinjodawczy, zbierze się w połowie miesiąca i wtedy rozstrzygnie się los tramwajów i publiczności.

*

W połowie lutego odbędzie się zjazd „Ligi". Ładny tytuł. Przynajmniej bez żadnych dodatków. A mamy tyle „lig". Ta jest „Związkiem Akademickim Zbliżenia Międzynarodowego". Będzie to pierwszy zjazd. Przybędą nań delegacje akademickie z Danji, Szwecji, Rumunji i Węgier. Niektóre wycieczki zostaną przez kilka tygodni. Osiemnastu szwedzkich studentów zabawi blisko trzy tygodnie. Dobra propaganda i widocznie mamy pieniądze.

*

Tej „Lidze" warto się przyjrzeć. Działała kilka już lat zagranicą i głośniej tam było o niej, aniżeli u nas wewnątrz kraju. Powołała ją do życia wola obecnych możnowładców, którym nie było na rękę, że stosunki międzynarodowe wśród studentów spoczywały w roku „nieblagonadziężnych". Istniał Naczelny Komitet Akademicki jako reprezentacja polskiej młodzieży akademickiej. Ten miał swój wydział zagraniczny, który komunikował się z innemi organizacjami młodzieży, skupiającemi organizacje młodzieży państw zachodnich: angielskiej, francuskiej, niemieckiej, belgijskiej, włoskiej itd.

Z prasy gdańskiej

W gdańskich kołach politycznych wywołało wrażenie, że przestaje wychodzić pismo „Danziger Tageblatt". Organ ten, stojący blisko b prezydenta Rauschninga, dobrze służył niemczyźnie w Gdańsku. Sprawa stosunku Gdańska do Polski była w piśmie tem często i szeroko omawiana, lecz zawsze w duchu pojednawczym.

Redakcja zawiadamiając o zawieszeniu pisma, stwierdza, że gazeta przestaje wychodzić z przyczyn, które leżą poza nią. Zawieszone pismo, aczkolwiek hitlerowskie, — jak stwierdza w artykule pożegnalnym — uważało zawsze, że w Gdańsku zadanie prasy jest inne niż w Rzeszy. Widocznie więc będący w tej chwili u władzy zwolennicy zatarcia wszelkich różnic między Gdańskiem a Rzeszą, uznali ukazywanie się „Danziger Tabeblattu" za zbędne. (p)

Z okazji wizyty Gdańszczan

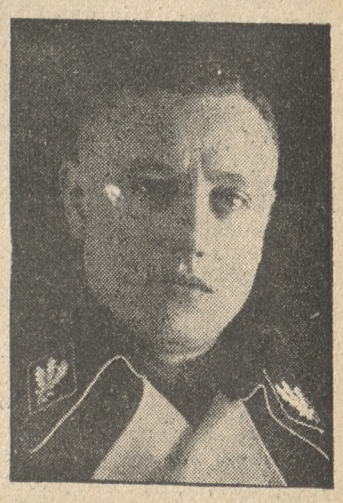

Do Warszawy przybyli z wizytą prezydent Senatu gdańskiego Artur Karol Greiser (w środku) oraz senator inż. Huth (z lewej). Trzecia fotografja (z prawej) przedstawia kierownika partji hitlerowskiej w Gdańsku, Forstera, o którym mówi się, że jest właściwym kierownikiem całej polityki wolnego miasta Gdańska.

O ekspansję polskiego mieszczaństwa

(Od własnego korespondenta „Kurjera Poznańskiego").

Łęczyca, 6 stycznia

Łęczyca, to stare miasto, pamiętające piastowskie czasy jeszcze. Kiedyś był tu gród książęcy, którego ruiny do dziś dnia pozostały.

Tu w Łęczycy odbył się za rządów Kazimierza Sprawiedliwego zjazd duchowieństwa, na którym zapadły doniosłe dla kraju uchwały. Przez Łęczycę przechodziła w wiekach średnich jedna z ważniejszych dróg handlowych. wiodąca z południa na północ. z Krakowa do Gdańska. Ostatni z Piastów, wielki budowniczy Polski, nadał Łęczycy prawo miejskie, tak więc od wieku XIV jest ona już miastem.

W pobliżu jej stoi we wsi Tum najstarszy może w Polsce kościół, wzniesiony przez Mieczysława I lub Bolesława Chrobrego.

Widocznie rzeka Bzura i trudne do przebycia błota, były dobrą obroną przed nieprzyjaciołem, skoro dawni władcy Polski założyli tu siedzibę, a obok niej świątynię Pańską. Cenny ten zabytek kultury i architektury naszej przyjeżdżają oglądać swoi i obcy.

Nie ucieszy oczu ich niestety widok obecnej Łęczycy, liczącej 12 tysięcy mieszkańców. w czem jest 4 700 Żydów Procent ich mniejszy niż w niejednem mieście u nas, a jednak przeważna liczba handlowych placówek w ich znajduje się ręku. Oni nadają charakter miastu. oni, jako żywioł ruchliwszy od nas, rzucają się w oczy przyjezdnych.

Zapoznajmy się najpierw z polskiemi sklepami w Łęczycy, a potem dowiedzmy się, co tam koniecznie założyć należy, aby uczynić miasteczko naprawdę naszem.

Są w Łęczycy trzy chrześcijańskie sklepy bławatne; to bardzo dużo, jak na nasze stosunki prowincjonalne w Królestwie. Jest jeden sklep z gotowem obuwiem, jeden z kapeluszami damskiemi, jest jedna modystka. Dwóch krawców męskich, a kilka krawcowych damskich szyje garnitury i suknie, jedna pralnia chemiczna czyści zakurzoną garderobę. Aż ośmiu fryzjerów obsługuje klijentelę, pragnącą się ostrzyc, uczesać, czy umyć włosy.

Tak więc w zakresie ubrania możemy przy dobrej woli uniknąć kupowania u izraelitów.

W dziedzinie gospodarstwa wiele rzeczy dostaniemy też u chrześcijan. Kilka piekarń dostarczy nam chleba i bułek, jedna mączarnia — mąki, w jednej cukierni dostaniemy wszelkie słodycze. W restauracji spożyjemy wcale niezły obiad Aż w 9 sklepach kolonjalnych zaopatrzymy się we wszelkie produkty. Co zaś koniecznie podkreślić należy, to to, że w Łęczycy są aż 4 polskie jatki wołowe. To fakt nie zdarzający się prawie w innych miasteczkach. Dowodzi on, że tak trudnym do ujęcia handlem mięsem może zajmować się Polak, skoro naprawdę chce i umie to robić.

Poza temi placówkami wymienić jeszcze należy młyn i tartak.

Potrzebne do gospodarstwa naczynia kuchenne, maszyny rolnicze, wyroby żelazne, oleje i smary, dostaniemy w Domu Rolniczym. Tam również kupić możemy przyrządy do elektryczno-, oraz węgiel, cement i wapno.

Jeśli zachorujemy, to z pomocą pospieszy nam sześciu doktorów-Polaków, trzech felczerów, dwu dentystów. Lekarstwa nabędziemy w dwu aptekach i dwu składach aptecznych.

Materjałami pisemnemi handluje trzech chrześcijan, zabawkami dziecięcemi — jeden.

Jedna jest tylko polska mydlarnia na całe miasto. Czterech dorożkarzy-Polaków zawiezie nas z niego do kolei, łączącej Łęczycę z Kutnem i Łodzią.

Położenie miasta jest dogodne. Umieli to wyzyskać izraelici i zdawien dawna pozakładali tu różne sklepy: z gotowemi paltami, ubraniami męskiemi, damskiemi oraz dziecięcemi. Liczni włościanie muszą więc z konieczności nabywać u nich kurtki, marynarki, bo nigdzie indziej gotowego odzienia nie dostaną. To samo jest z paltami, które potrzebne są zarówno okolicznym obywatelkom, jak i mieszkankom Łęczycy. To bardzo ważny dział handlu, który koniecznie przejść powinien w nasze ręce i to wszędzie, na całej prowincji.

Niema też w Łęczycy sklepu z gotową bielizną, ani z trykotażami, pasami i biustonoszami.

Tylko Żyd robi cholewki do butów. Tylko Żyd szyje czapki i zajmuje się kuśnierstwem.

Na czapnictwo zwróćmy baczną uwagę. Czapki potrzebne są i uczniom i urzędnikom i włościanom. Popyt na nie jest więc ogromny, a zajmują się tem rzemiosłem wyłącznie Żydzi. Niema prawie miasta w Królestwie, w którem Polak trudniłby się szyciem czapek.

Niema też w Łęczycy polskiego sklepu ze szkłem i porcelaną. Więc po każdy talerz, cylinder do lampy, szklankę, dzbanek trzeba chodzić do Żyda i płacić mu grosze wprawdzie, z których on jednak zbiera duże sumy.

Jak wszędzie tak i w Łęczycy nie znajdziemy fotografa, ani zegarmistrza Polaka. A jednak jeden i drugi miałby powodzenie zapewnione, bo fotografje są dziś potrzebne do różnych papierów, a zegarek nosi każdy: mieszczanin, gospodarz, uczeń, krawcowa.

Jeśli chodzi o pokarm duchowy, to nie dostaniemy go niestety u swoich, żaden bowiem Polak nie posiadą w Łęczycy księgarni ani wypożyczalni książek.

W dziale żywnościowym odczuwa się brak owocarni polskiej i sklepu z rybami. Ten towar zmonopolizowała zupełnie „mniejszość narodowa". a jednak my jesteśmy właścicielami stawów, rzek i jezior, my prowadzimy gospodarstwo rybne.

Na tem kończymy przegląd stosunków handlowych w Łęczycy, nie wypadający niestety pomyślnie dla nas Jest tu wiele do zrobienia i powinno być zrobione jak najprędzej.

ZOFJA FINDEISENÓWNA

Zamiary prezydenta Roosevelta

Prasa skrajnie konserwatywna w Anglji zajmuje krytyczne stanowisko, natomiast pozostałe dzienniki wypowiadają się za projektami prezydenta

Londyn. (PAT). Prasa angielska z dużem zainteresowaniem omawia orędzie prez. Roosevelta (podawaliśmy je w sobotę — red.). Prasa skrajnie konserwatywna zajmuje nieomal wrogie stanowisko.

„Morning Post" twierdzi, że postępy polityki Roosevelta w r. 1934 równają się faktycznie zeru. Zagadnienie poprawy gospodarczej wciąż oczekuje rozstrzygnięcia. Dziennik wyraża opinję, że nadal panuje niepewność co do wyników gospodarczych w nowym sezonie politycznym w Ameryce.

„Daily Telegraph" sądzi, że dla rozwiązania sprawy bezrobocia Stany Zjednoczone posiadają znaczną przewagę nad innemi państwami, mając największe zapasy złota, co umożliwia uzyskanie olbrzymich kredytów. Pomimo, że Roosevelt nie szczędzi od dwóch lat pieniędzy na wydatki, jednak kapitały napływają w dalszym ciągu. Dziennik podkreśla, że roboty publiczne, przedsięwzięte w celu ulżenia bezrobotnym, są inną formą zapomóg publicznych i będą równie demoralizujące w Stanach Zjednoczonych, jak i w innych państwach.

Naczelny organ City londyńskiej „Financial Times" zajmuje wyczekujące stanowisko i podkreśla, że, nie znając szczegółów programu, trudno narazie jest wyrazić pogląd ostateczny.

Po stronie Roosevelta zdecydowanie stoi „Times", który stwierdza, że chociaż decyzja napotyka na krytykę z wielu stron, to jednak prezydent Stanów Zjednoczonych zdecydowany jest przeprowadzić swój „New Bill". Bez względu na to, jakie zastrzeżenia wysuną koła finansowe i gospodarcze, oraz ekonomiści ortodoksyjni, twierdzi „Times", Roosevelt nie zawaha się zastosować nowych metod ze świadomością odpowiedzialności, jaką obarczyły go wybory listopadowe, które stanowiły nietylko wielkie zwycięstwo dla partji demokratycznej, ale oznaczały również triumf osobisty Roosevelta i świadczyły o votum zaufania dla jego kierownictwa.

Dzienniki liberalne i Labour Party gloryfikują Roosevelta jako wielkiego męża stanu Ameryki.

Organ Labour Party „Daily Herald" podkreśla jego magiczny poprostu autorytet i zaznacza, że program Roosevelta, niezależnie od niedociągnięć, stanowi poważny wysiłek w kierunku budowy zupełnie nowego porządku, zrywającego z przeszłością i mającego na celu stworzenie świata, zasługującego na szacunek ludzkości.

Ameryka a Trybunał Haski

Waszyngton. (PAT). Prez. Roosevelt odbył w niedzielę w Białym Domu konferencję z kilku wybitnymi senatorami w sprawie przystąpienia Stanów Zjedn. do Trybunału Międzynarodowego w Hadze.

Według przewidywań jednego z senatorów, wynikiem tej konferencji będzie zredagowanie przez senacką komisję do spraw zagr. rezolucji, przewidującej przystąpienie Stanów Zjedn. do Trybunału.

Zagadka katastrofy „Uivera"

Amsterdam. (PAT.) Specjalna komisja śledcza, która przeprowadziła dochodzenie na miejscu katastrofy holenderskiego samolotu komunikacyjnego „Uiver" po powrocie do Amsterdamu złożyła sprawozdanie, które rzuca zupełnie nowe światło na przyczyny katastrofy.

Dotychczas mniemano, iż powodem wypadku był piorun, który ugodził samolot. Tymczasem okazuje się, że aparat, będąc w pełnym biegu przy szybkości ok. 250 klm. na godzinę, spadł nagle na ziemię i stanął w płomieniach. Samolot znajdował się wówczas na wysokości ok. 600 mtr. Pasażerowie przy upadku doznali złamania nóg i rąk, ponosząc prawie natychmiast śmierć.

Dotychczas nie udało się ustalić, jaka była istotna przyczyna upadku samolotu.

Śmierć w czarnych chodnikach

Wybuch gazów w kopalni w Westfalji — Osunięcie się ziemi w Jugosławji

Berlin. (Tel. wł.) — W kopalni Hausham Bersweiler w Westfalji nastąpił wybuch gazów kopalnianych. Jeden górnik został na miejscu zabity. Czterech innych jest ciężko rannych, a 14 dalszych odniosło lżejsze obrażenia. Władze wdrożyły dochodzenia celem ustalenia przyczyn wybuchu.

Tylko szczęśliwemu zbiegowi okoliczności zawdzięcza się, że wybuch nie pociągnął za sobą większej katastrofy.

Białogród. (Tel. wł.) Straszna katastrofa osunięcia sie ziemi wydarzyła się wczoraj w kopalni kruszcu w Trepczy w południowej Jugosławji. Ogromne masy ziemi zasypały niespodziewanie pracującą w jednym z szybów liczną grupę robotników, a inną część odcięła zupełnie od reszty świata. Mimo natychmiastowej energicznej akcji ratowniczej zdołano wydobyć większą część zasypanych. Pięciu robotników już nie żyło. Szereg innych jest ciężko rannych, wiele dalszych odniosło mniej poważne okaleczenia.

Narazie nie zdołano stwierdzić, ile robotników pozostaje jeszcze zasypanych w szybie względnie jest zamkniętych w szybie.

Przeciw sekwestrowi

Warszawa. (Tel. wł.) Do wydziału II handlowego sądu okręgowego wpłynęło zażalenie spółki akc. Francuskie Tow. Elektryczności w Warszawie przeciwko ustanowieniu sekwestru w elektrowni. (w)

KASZEL
MĘCZY
Znaczną ulgę przynoszą
oryginalne
PASTILLES
VALDA
W sprzedaży w aptekach
i składach aptecznych.
ng 4 615

Tępienie komunizmu w Rumunji

Czerniowce. (PAT) W ostatnich dniach policja w Besarabji wpadła na trop nowozorganizowanej organizacji komunistycznej, której ośrodkiem był Kiszyniów.

Dokonano zarówno na Bukowinie, jak i w Besarabji licznych aresztowań.

Przywódcą organizacji był, jak się okazało, adwokat z Kiszyniowa, Sapinu.

Aresztowanych przekazano sądowi wojennemu w Jassach.

Awantury w Meksyku

Vera Cruz. (PAT) Grupa chłopów zaatakowała posterunek policyjny w mieście Tuxtla, liczącem około 10.000 mieszkańców.

Żandarmi dali salwę do atakujących i zranili kilkanaście osób, z których 7 ciężko rannych odwieziono do szpitala. Atak miał rzekomo na celu objęcie władzy w mieście przez włościan Wysłano wojsko dla uśmierzenia zbuntowanych chłopów.

Małżeństwa w Polsce i zagranicą

Jak wynika z dokonanych ostatnio obliczeń, w większości państw europejskich wzrosła ostatnio liczba zawartych małżeństw. W Polsce zawarto w drugim kwartale 1934 r. o 7.175 małżeństw więcej, niż w tym samym okresie roku 1933, w Bułgarji o 959 małżeństw więcej, w Czechosłowacji o 1.956, w Holandji o 1.729, w Niemczech o 38.223, we Włoszech o 9.779, na Węgrzech o 1 819.

Największy procentowo wzrost małżeństw wykazują Niemcy, gdzie wzrost ten wynosi 24.21 proc., dalej Włochy 15.20 proc., Polska 12.88 proc., Węgry 10.04 proc., Bułgarja 8,9 proc., Holandja 8.77 proc., Czechosłowacja 6.27 proc.

Spadek liczby małżeństw w drugim kwartale 1934 r. w porównaniu z tym samym okresem roku poprzedniego zaobserwowano w Anglji, gdzie liczba małżeństw zmniejszyła się o 727 i we Francji o 1.942. Spadek ten wynosił we Francji 1.38 proc. i w Anglji 0.85 proc.

„PRASA"

Czasopismo poświęcone sprawom wydawniczym i prasowym

Organ Polskiego Związku Wydawców Dzienników i Czasopism

Wyszedł z druku zeszyt grudniowy i zawiera treść następującą:

EDMUND SEYFRIED — O najbliższych zadaniach kolportażu dla prasy warszawskiej

WŁADYSŁAW WOLERT — Dział polski w bibljografii prasowej Deutsches Institut für Zeitungskunde

STANISŁAW KAUZIK — III-ci Zjazd Federacji Międzynarodowej Związku Wydawców.

Memorjały Polskiego Związku Wydawców na III-ci Zjazd Federacji Międzynarodowej Wydawców; Ankiety Polskiego Związku Wydawców; Głos niemiecki o działalności Polskiego Związku Wydawców; Reklama i Radjo w Stanach Zjednoczonych Am. Półn.; Nowy typ organizacji ogłoszeniowej; Książka prasa i propaganda w Niemczech; Życie organizacyjne; Kronika krajowa; Ustawy i rozporządzenia dotyczące prasy; Prasa na szerokim świecie; Literatura prasowa.

Cena zeszytu 2 zł 50 gr. Do nabycia w administracji „Prasy", Warszawa, Krakowskie Przedmieście 40 m. 11, w większych księgarniach i w kioskach „Ruchu"

zg 10061

Jak Rzeczpospolita Kórnicka złączyła się z Rzeczpospolitą Polską

W 16-tą rocznicę

O Rzeczypospolitej Kórnickiej można pisać i mówić poważnie, można z niej i tros kę pokpiwać, zawsze jednak myślę o niej ze wzruszeniem i rozrzewnieniem. Gdyż była ona symbolem gorącego patrjotyzmu Wielkopolski, jej wyrobienia politycznego i talentu organizacyjnego. Daremnie byś jej szukał na mapach historycznych lub w podręcznikach politycznych i prawniczych. Za mała była i za krótki jej żywot, by zajmowały się nią poważne umysły statystów. Lecz że chlubnie spełniała swój obowiązek narodowy i żadną nie obciążyła się zbrodnią, warto jej poświęcić słów kilka.

Gdy 9 listopada 1918 roku wybuchła rewolucja niemiecka i zaczęły się tworzyć Rady Robotnicze i Żołnierskie, gdy udało się wejść Polakom do Rady Robotniczej i Żołnierskiej w Poznaniu i zagwarantować sobie tem dostatecznie wpływy, w umysłach kierowniczych Wielkopolski, zrodziło się zrozumienie, że jest to najpraktyczniejsza forma ewolucyjnego wyzwolenia się b. zaboru pruskiego zpod jarzma niewoli. Zrozumiał to Sylwester Gawrych, gdy w porozumieniu z innymi działaczami kórnickimi zwołał na wieczór 11 listopada 1918 roku obywatelstwo kórnickie celem utworzenia Rady Robotniczej. Utworzona w dniu tym Rada Robotnicza z Gawrychem jako prezesem na czele od samego początku dwie miała jasne koncepcje: narodową i prawnopolityczną. Była ona czysto polską z celem przygotowania wyswobodzenia się z jarzma pruskiego oraz wychodziła z koncepcyj ustrojowych — że się tak wyrażę — „sowieckich", w takiej przynajmniej formie, jak je w Kórniku rozumiano. Twórcy jej wychodzili z założenia, że podstawą organizacji społeczeństwa jest lokalny „sowiet" suwerenny z Radą Robotniczą jako rządzącym organem, i że dopiero przez dobrowolne złączenie się takich „sowietów" - organizmów powstaje państwo jako związek republik.

Wydawało się, że z chwilą rewolucji listopadowej Rzesza Niemiecka przekształciła się w związek takich „sowietów". Należało więc „sowiety" te wszędzie tworzyć, a że narazie nie można było z praktycznych względów wyłamywać się jeszcze z Rzeszy Niemieckiej, należało przystąpić do związku „sowietów" Rzeszy Niemieckiej.

Tę zasadniczą koncepcję utrzymywała Rzeczpospolita Kórnicka przez cały czas swego istnienia. To też jeszcze w nocy z 11 na 12 listopada 1918 roku wysłano telegramy do Poznania i Berlina, zawiadamiające o utworzeniu się Rady Robotniczej w Kórniku i przyłączeniu się do Związku Rad Robotniczych i Żołnierskich Rzeszy Niemieckiej. W następnych dniach rozszerzono działalność Rady Robotniczej — po utworzeniu i połączeniu z kórnicką Radą Robotniczą w Bninie — na cały obwód komisarjatu kórnickiego i przejęto władzę administracyjną i samorządową, pozostawiając jednak dotychczasowych urzędników niemieckich z przydaniem im tylko kontrolerów Polaków.

Rada Robotnicza jednoczyła w sobie na swym obszarze wszystkie funkcje władzy, i to nietylko rządzącej, ale i władzy ustawodawczej i sądowej. Tę ostatnią coprawda ze względów praktycznych sprawowano tylko w dziedzinie występków politycznych i karno-administracyjnych. Działalność ustawodawcza objawiała się w rozporządzeniach normujących stosunki administracyjne i gospodarcze.

Charakterystycznem dla Rzeczypospolitej Kórnickiej było istnienie obok Rady Robotniczej — osobnej Rady Żołnierskiej i Rady Włościańskiej. Nie miały one wprawdzie równorzędnych z nią atrybutów władzy, lecz były reprezentacją dwóch poważnych czynników, nie reprezentowanych w Radzie Robotniczej, t. j. w radzie elementu żołnierskiego i rolniczego. Rada Robotnicza z temi organizacjami musiała się liczyć i w tym też celu, t. j. w celu hamowania ewentualnych zbyt radykalnych i jednostronnych społecznych i politycznych zakusów Rady Robotniczej, zostały one powołane.

Szczególne znaczenie miała w tym względzie Rada Żołnierska, utworzona jeszcze tego samego 11 listopada 1918 roku. Miała ona odegrać rolę podobną do roli „Reichswehry" w Trzeciej Rzeszy. Z jednej strony była ona siłą zbrojną Rzeczypospolitej Kórnickiej pod tą formą ukrytej, z drugiej strony, zrzeszając w sobie bojowe, a przytem bardzo patrjotyczne elementy, jak miecz Damoklesa wisiała nad Radą Robotniczą, a ponieważ jej prezes zasiadał równocześnie w Radzie Robotniczej, miała na nią decydujący wpływ.

Rada Żołnierska była w rzeczywistości organizacją drobnych oddziałów wojskowych, rozsianych po miasteczkach i wsiach, a składających się z Polaków, b. żołnierzy pruskich. W skład Rady wchodzili dowódcy tych oddziałów, a na jej czele stał prezes, jako szef administracyjny, jak gdyby minister spraw wojskowych, i komendant jako naczelny wódz. Tym ostatnim był do 29 grudnia 1918 roku zastępca oficera armji niemieckiej Trawiński.

Należy podkreślić, że żołnierza polskiego, który powrócił z rozprzęgającej się armji niemieckiej, mniej interesowały hasła rewolucji socjalnej, dla niego w pierwszym względzie odgrywała rolę kwestja walki o oswobodzenie Polski. Jeżeli przytem uwzględnimy, że Rada Żołnierska przekształciła się wkrótce w płatną armję zawodową, że pieniądze na jej utrzymanie dawał przeważnie plenipotent dóbr kórnickich oraz subwencjonowało ją ziemiaństwo i wogóle posiadające sfery, zrozumiemy, że była ona poważnym elementem ładu, zapewniającym spokój i bezpieczeństwo wobec pewnego radykalizmu społecznego Rady Robotniczej.

Tak zorganizowana Rzeczpospolita Kórnicka musiała się stać wkrótce solą w oku powiatowej Rady Robotniczej i Żołnierskiej w Śremie, w której elementy niemieckie po chwilowem osłupieniu zaczęły podnosić znowu głowę. Zażądano rozwiązania Rady Żołnierskiej, motywując to tem, że Rady Żołnierskie dopuszczalne są tylko w garnizonach. Gdy jednak na wspólnem posiedzeniu w Śremie przedstawiciele Rady kórnickiej odpowiedzieli na to zapowiedzią zbrojnego oporu, powołując się na swe prawa suwerennej robotniczo-żołnierskiej republiki, w drodze kompromisu ustalono kontyngent wojska na 80 chłopa, przyczem jednak Niemcy zobowiązali się kontyngent ten opłacać z centrali w Berlinie.

Niebezpieczeństwo zbrojnego zatargu z Niemcami zostało przez to tylko odroczone, nie usunięte. Należało więc szukać sprzymierzeńców. W tym celu w połowie grudnia 1918 roku zawarli w Środzie upełnomocnieni delegaci Rady Robotniczej w Kórniku przymierze zaczepno-odporne z Rzeczypospolitą Średzką, będącą w podobnem położeniu. Mocą tej umowy obydwa „sowiety" zobowiązały się w razie zbrojnego zatargu do wzajemnego wspierania się, w razie niemożności zaś utrzymania się, do wspólnego odwrotu ku granicom Kongresówki.

Wybuch powstania 27 grudnia 1918 roku zwrócił siły zbrojne obu Republik w inną stronę. Wieczorem 27 grudnia kompanja kórnicka ruszyła na odsiecz Poznania, a 28 grudnia rano podążyła za nią kompanja średzka.

Zmieniła się też sytuacja polityczna. Z dniem 27 grudnia Wielkopolska wyłamała się zpod suwerenności Rzeszy Niemieckiej i stała się częścią Rzeczypospolitej Polskiej.

Republika Kórnicka dokonała tego we formie formalnego aktu w dniu 1 stycznia 1919 roku. Po powrocie w dniu 29 grudnia z Poznania, kompanja kórnicka współdziałała najpierw w nocy z 30 na 31 grudnia w oswobodzeniu Śremu. Po załatwieniu się i z tą jednostką administracji pruskiej, zwołała Rada Robotnicza w Kórniku na dzień 1 stycznia 1919 roku w południe obywatelstwo na Rynek przed Ratusz.

Po wygłoszeniu odpowiednich przemówień przy dźwiękach hymnu narodowego wciągnięto na ratusz kórnicki sztandar biało-amarantowy na znak, że Rzeczpospolita Kórnicka wystąpiła ze związku „sowietów" niemieckich i stała się odtąd nierozerwalną integralną częścią niepodległej Rzeczypospolitej Polskiej, przelewając na nią już bez zastrzeżeń wszystkie swe prawa suwerenne.

DR. STANISŁAW CELICHOWSKI.

W domu w tramwaju w pociągu — najpożyteczniej i najmilej spędzisz czas, czytając ciekawą „Ilustrację Polską"

Przy grypie, zapaleniu oskrzeli, zapaleniu migdałków, katarze szczytów płuc, zakatarzeniu nosa, gardzieli i krtani, chorobach usznych i ocznych pamiętać należy, aby żołądek i kiszki były dokładnie przeczyszczone przez użycie naturalnej wody gorzkiej **Franciszka-Józefa.** Zalecana przez lekarzy. Tg 20.

Niemieckie szyderstwa z Mazurów wschodniopruskich

Jakkolwiek Niemcy oddawna anektują dla kultury niemieckiej mało uświadomioną, ale niewątpliwie polską z języka i pochodzenia ludność mazurską w Prusach Wschodnich, mimo to nie mogą pozbyć się swej pogardy dla niej i ośmieszają Mazurów i ich kulturę na każdym kroku. Znane jest złośliwe powiedzenie niemieckie: „Wo sich aufhört die Kultur, da sich anfängt der Masur".

Obecnie mamy do zanotowania nowy przykład ośmieszania Mazurów w artykule, zamieszczonym w „Neidenburger Zeitung" (nr. 281 r. z.), gdzie znajdujemy m. in. taki ustęp:

„Wreszcie dotrze się do jakiejś wsi, odkryje się jakąś chatę mazurską niemal prehistoryczną („im Urzustand"), zbudowaną z ciemnego drzewa i krytą zieloną strzechą słomianą lub trzcinową, z ogródkiem przypominającym mniej lub więcej jakiś rezerwat przyrodniczy („naturschutzparkähnlich"), otoczonym płotem sztachetowym przyozdobionym nocnikiem I brnie się poprzez głębokie błoto chyba że przyjdzie przypadkowo mróz kilkustopniowy, dzięki któremu utworzy się nad niem twarda skorupa. Gdy wrócisz do swego miasteczka, wówczas wyobrażasz sobie, żeś przybył do wielkiego miasta, tak czyste są ulice, tak jasne jest oświetlenie. Wtedy pomyślisz sobie skruszony: Niema to jak Nidbork."

Niemcy lubią przy uroczystych okazjach mówić o wierności Mazurów wschodniopruskich dla Niemców, ale za tę wierność płacą szyderstwem, jakkolwiek odpowiedzialność za zaniedbanie i nędzę wsi mazurskiej spada przecież wyłącznie na Niemców, którzy od zgórą 700 lat w Prusach Wschodnich gospodarzą.

RADZIM.

Z kraju

LICZBA PRZEKROCZEŃ ADMINISTRACYJNYCH

Zestawienie kar administracyjnych, nałożonych w Polsce w roku 1933/34, wykazuje znaczną stosunkowo liczbę tych przekroczeń w stolicy. Przeciętnie na 10 000 mieszkańców przypada w Warszawie aż 912 nałożonych kar administracyjnych.

Na drugiem miejscu pod względem przekroczeń administracyjnych znajduje się województwo białostockie — 522 kar na 10 000 mieszkańców dalej woj. śląskie 510 kar, łódzkie — 453, pomorskie — 447, poleskie — 401, stanisławowskie — 391, wileńskie 365, poznańskie 349, krakowskie 326, wołyńskie 324, warszawskie 285, nowogródzkie 283, lwowskie 247, lubelskie 242, kieleckie 225 i woj. tarnopolskie — 209 kar na 10 000 mieszkańców.

Z ogólnej liczby 197 474 kar administracyjnych, nałożonych w Warszawie, 4 102 kar wymierzono za przekroczenie przepisów sanitarnych, 30 552 drogowych, 488 przepisów o posiadaniu broni, 8 512 za przekroczenie ustawy przeciwalkoholowej, 9 798 ustawy o powszechnej służbie wojskowej i 14 289 kar za drobne przekroczenia.

KAWA DLA POWODZIAN

Do Gdyni nadeszło w tych dniach 30 tysięcy kilogr. kawy, ofiarowanej przez Brazylję dla powodzian w Polsce. Ładunek ten zabrał do Polski fiński statek „Herakles" bez policzenia kosztów przewozu.

NASTROJE ANTYŻYDOWSKIE W KRAJU

W Radzyniu pod Siedlcami niewyśledzeni sprawcy wybili szyby w kilku mieszkaniach żydowskich oraz w domu burmistrza. W Prużanach zdemolowano lokal, w którym odbywała się zabawa żydowska, przyczem dotkliwie zostało poturbowanych kilka osób.

ZLIKWIDOWANY STRAJK GÓRNIKÓW

Jak donoszą z Sosnowca, strajk na kopalni „Baśka" w Gołonogu, o którym pisaliśmy, został zlikwidowany. Strajkującym górnikom wręczono wypłatę ich pretensyj, wobec czego ci opuścili kopalnię, w której przebywali stale przez szereg dni.

AFERA POBOROWA W LUBLINIE

Władze bezpieczeństwa wpadły na ślady afery poborowej w Lublinie, uprawianej przez zorganizowaną szajkę na czele z Żydami Abramem Fajgenbaumem i Aronem Cukermanem. W związku z tą sprawą osadzono w więzieniu dotąd ogółem dziesięć osób.

Z opery

WZNOWIENIE „AIDY"

z gościnnym występem Kazimierza Czarneckiego i Zenona Dolnickiego

Rzecz bardzo znamienna, jak często te właśnie opery, które wkrótce po narodzinach były przedmiotem ostrych ataków krytyki, zczasem nietylko się przyjmują, ale nieraz dochodzą nawet do niebywałej popularności. Fakty takie nierzadko notowane są w dziejach opery i to począwszy już od dramatów muzycznych Monteverdiego, na których ówcześni pisarze tępili gęsie pióra, aż do dzieł Wagnera i Verdiego. Klasycznym tego przykładem jest „Aida", w której Verdi starał się stworzyć nowy ideał opery włoskiej i która może dzięki tym reformatorskim tendencjom stała się terenem ostrych ataków współczesnych muzyków. Sam kompozytor niejednokrotnie daje o tem wyraz swemu oburzeniu, które można wyczytać z niektórych uwag w jego listach. Oto jedna z nich:

„Gdybym Aidę wystawiał pod moim kierunkiem, gdzie i kiedy mi się spodoba, nie stałaby się pastwą dla złości ciekawych, dla tłumu drapieżnych krytyków i pokątnych maestrów, którzy z muzyki umieją tylko gramatykę, a i to nawet kiepsko."

Rychło okazało się, że zarzuty, jakie Verdi stawiał ówczesnej krytyce, były aż nadto słuszne. Dzisiaj „Aidę" ma w repertuarze każda scena operowa i słucha się jej zawsze z zainteresowaniem, choć całość przedstawienia składa się na wieczór mocno przydługi. Także poznańska scena może się pochwalić dużą ilością przedstawień tej opery, a że słuchaczy nigdy nie braknie, świadczyła o tem wypełniona ostatnio widownia. Nie bez znaczenia był też fakt, że „Aidę" wznowiono z udziałem najlepszych sił wokalnych zespołu w połączeniu z gościnnym występem znanych chlubnie artystów, pp. Dolnickiego i Czarneckiego, który po długiej przerwie zawitał do nas jako heroiczny Radames. Bohaterski timbre tenoru p. Czarneckiego predestynuje go doskonale do ról podobnych. To też Radames miał w jego kreacji dużo akcentów mocnych tak w akcji, jak i w śpiewie, przyczem zwłaszcza pozycjom wysokim nie brakowało dźwięku ani siły.

Dla p. Dolnickiego jest Amonastro niewątpliwie jedną z ról popisowych, którą znakomity artysta wyzyskuje w śpiewie, świetnej grze i wreszcie w egzotycznej charakterystyce, żywo przypominającej kacyków szczepów afrykańskich. Także włoszczyzna w śpiewie była trochę egzotyczna w harmonji całego przedstawienia. P. Ć wińska stworzyła w Aidzie jedną najlepszych kreacyj tegorocznych, głos miał dużo barwy i ciepła, a strona artystyczna wykonania świadczy jak najpochlebniej o wysoko rozwiniętej muzykalności tej śpiewaczki. To ostatnie można powiedzieć również o dr. Roessler-Stokowskiej. Zwłaszcza scena sądu miała niemało akcentów dramatycznych, mimo, że przekleństwa w stronę kapłanów, sądzących Radamesa, zaśpiewane były głosem nazbyt... podniesionym. W Ramfisie wykazał p. Cirin korzystnie także głębokie pozycje swego pięknego głosu, który chwilami osadzony jest nawet... za głęboko i ma gardlany podźwięk. Również reszta obsady, złożona z pp.: Kisielewskiej, Szpingera i Gruszczyńskiego, sprostała w ogólności dzielnie wymaganiom partyj. Orkiestra wraz z chórami brzmiała dobrze dzięki starannemu opracowaniu i niezawodnej batucie dr. Latoszewskiego. Jeśli do tego jeszcze dodamy ciekawą reżyserję p. Urbanowicza, efektowne i niesztablonowe dekoracje p. Z. Szpingera, a wreszcie pomysłowe wkładki baletowe układu p. Statkiewicza, to śmiało spektakl zaliczyć można do rzędu bardziej udatnych wznowień Teatru Wielkiego.

Dr. Z. SITOWSKI

WIADOMOŚCI POTOCZNE

Styczeń
8
WTOREK

Kalendarz rzym.-kat.
Wtorek: Seweryna
Środa: Juljana m.
Kalendarz słowiański
Wtorek: Mścisława
Środa: Władymira
Słońca: wschód 8,01
zachód 15,57
Długość dnia 7 godz. 56 m.
Księżyca: wschód 9,55
zachód 22,10
Faza: 4 dni po nowiu.

Stan pogody według spostrzeżeń Instytutu Meteorologicznego Uniw. Pozn.: Poniedziałek, godz. 7 rano: Temperatura powietrza niska minus 10 st. C., ciśnienie atmosferyczne umiarkowane 759 mm., pochmurno, wiatr wschodni. — W ub. dobie temperatura najwyższa plus 2 st. C., najniższa minus 3 st. C.

Stan wody w Warcie według notowań Inspekcji Dróg Wodnych w Poznaniu: Wczoraj plus 0,20 m., dziś plus 0,26 mtr.

Przepowiednia pogody na wtorek: Dalszy wzrost mrozu przy wietrze wschodnim.

— * **Ceny nabiału.** Ceny detaliczne, notowane w mieście Poznaniu w dniu 2 stycznia 1935 r.: Mleko niezbierane 1 litr cena najniższa 20 gr. cena najwyższa 24 gr. cena najczęstsza 20 gr; jaja 1 szt. 12 gr; twaróg 1 kg. 12 gr; masło mleczarskie 3—3,20 zł, masło solone 1 kg. 2,80 zł.

Z POZNAŃSKIEGO

Kronika gnieźnieńska

— **Obchód gwiazdkowy w Stron. Narod. w Gnieźnie.** Gnieźnieńska placówka Młodych przy Stron. Narod. urządziła opłatek gwiazdkowy w sokolni. Na wstępie kierownik placówki p. Bogajewski powitał licznie zebranych gości. Ks. dziekan Zabłocki w pięknem przemówieniu podkreślił znaczenie idei Chrystusowej, wyznawanej i realizowanej przez organizację młodzieży zpod znaku Obozu Narodowego i wskazał na piękną tradycję dzielenia się opłatkiem. Dalsze przemówienia wygłosili pp. dr. Pietrowicz i poseł Sacha. Piękną uroczystość zakończono odśpiewaniem „Hymnu Młodych". (bg.)

Kronika inowrocławska

— **Posiedzenie rady miejskiej.** Pod przewodnictwem prezydenta miasta p. Jankowskiego odbyło się onegdaj posiedzenie rady miejskiej w Inowrocławiu. Ogólną uwagę zwracali wykluczeni radni klubu narodowego, którzy zajęli osobne miejsca, tworząc klub dzikich. Rada miejska uchwaliła obniżkę stawki podatku komunalnego od psów w wysokości 50 do 75 proc. Dalej uchwalono zamienić z ewangelicką gminą kościelną grunt gminy miasta Inowrocławia 4 morgi roli ornej nad Notecią. Kilku długoletnim pracownikom przedsiębiorstw miejskich uchwalono zapomogi. Na wypadek dalszych eksmisyj z braku jakiegokolwiek pomieszczenia postanowiono udzielić eksmitantom wsparcia z funduszu opieki społecznej. Właściciele domów będą pobierać za pokój 8—9 zł. za pokój z kuchnią 10—12 zł za 2 pokoje z kuchnią do 15 zł miesięcznie. Na wniosek magistratu postanowiono wszcząć energiczne starania o uzyskanie pożyczki w wysokości 100 tys. złotych w Tow. Osiedli Robotniczych w Warszawie na cele budowy trzech domów na Błoniach dla bezrobotnych. (iw.)

— **Uczczenie ks. prob. Sołtysińskiego.** Na sali hotelu Basta w Inowrocławiu odbył się onegdaj dalszy ciąg obrad powiatowego W. T. K. R. Zebranie zagaił prezes powiatowy p. Poniński z Kościelca, witając pp. Frankowskiego i inż. Matuszewicza z Poznania, delegatów woj. komitetu dla spraw finansowo-rolnych oraz prezesa W. T. K. R. sąsiedniego powiatu mogileńskiego ks. prob. Sołtysińskiego, którego zebrani powitali gorącemi oklaskami, oddając cześć zasługom niestrudzonego kapłana i pracownika społecznego wśród szerokich rzesz rolników. Rolnicy kujawscy dali tem samem dowód niesolidaryzowania się z postępowaniem pewnych sanacyjnych czynników partyjnych, prowadzących podjazdową walkę przeciwko ks. prob. Sołtysińskiemu. Zkolei p. Frankowski wygłosił referat o ustawodawstwie finansowo-rolnem. Następnie w gorących słowach przemówił ks. prob. Sołtysiński, zaznaczając, iż jakkolwiek terenem jego działalności są Pałuki, sercem i duszą przywiązany jest do prastarej żyznej ziemi piastowskiej, a z ludem kujawskim łączą go silne i serdeczne węzły, których żadna przewrotna i demagogiczna akcja nie zdoła zerwać. Za patrjotyczne przemówienie zebrani podziękowali ks prob Sołtysińskiemu burzą oklasków (iw.)

— **Obrzucenie pociągu kamieniami.** — Jak już donosiliśmy, w dniu 27. 11. 1934 w wagonie pociągu osobowego na torze pod Inowrocławiem porozbijano szyby. W dochodzeniach okazało się że sprawcami rozbicia szyb byli trzej 10-letni chłopcy z Inowrocławia. Chłopcy podczas badania zeznali, że nie rzucali oni kamieniami do pociągu. Sytuacja była tego rodzaju, że dwie grupy chłopców, znajdujących się po obu stronach toru, obrzucały się kamieniami. W takiej chwili nadjechał pociąg, przy którym rozbito szyby. (kl.)

W nocy strzelał z fuzji do ludzi

Radny B. B., senjor „Legjonu Młodych" i „Strzelca", skazany na 6 miesięcy więzienia

Jarocin (bp). Sąd okręgowy z Ostrowa rozpatrywał na sesji wyjazdowej w Jarocinie sprawę Antoniego Świerkowskiego z Jarocina, członka koła senjorów „Legjonu Młodych", „Zw. Strzeleckiego" i radnego miejskiego klubu B. B.

P. Świerkowski oskarżony był o to, że wieczorem 14 sierpnia ub. r., telefonując do strzelnicy Bractwa Kurkowego, odgrażał się zastrzeleniem każdego, kto pojedzie drogą. Za groźbę powyższą sąd skazał go na dwa miesiące więzienia, a za wykonanie jej i strzelanie w ciemnościach na drodze publicznej z fuzji do jadącego rowerem ze strzelnicy budowniczego p. Monarszyńskiego, na 6 miesięcy więzienia. Obie te kary złączono na karę 6 miesięcy z zawieszeniem na 2 lata.

Rolnik wpadł głową w tryby maneżu

W stanie beznadziejnym przewieziono go do szpitala

Inowrocław (iw). 22-letni rolnik Stanisław Bednarz pracował w Kołodziejewie u rolnika Bronisława Miazgi.

W sobotę przed południem był on zatrudniony rznięciem sieczki. W pewnej chwili pośliznął się i wpadł głową w tryby maneżu. Na krzyk nieszczęśliwego przybiegli towarzysze pracy i wyciągnęli Bednarza, ociekającego krwią. Robotnik doznał złamania podstawy czaszki i ma powyrywane ciało na twarzy, szyi, plecach i rękach. W stanie beznadziejnym przewieziono go do szpitala powiatowego w Inowrocławiu, gdzie mu ks. Ziarniak udzielił ostatnich sakramentów.

Według oceny lekarzy istnieje bardzo słaba nadzieja utrzymania go przy życiu.

Kronika jarocińska

NOWE MIASTO n. Wartą

— **Z rady miejskiej.** W dniu 31 ub. m. odbyło się zebranie rady miejskiej pod przewodnictwem burmistrza p. St. Krystofiaka, na którem przyjęto do wiadomości sprawozdanie kasowo-rachunkowe za rok 1933-34. Dochody wynosiły wraz z dochodem nadzwyczajnym 21 048 40 zł, rozchody 20 781 90 zł. Jako nadwyżka pozostało 266,50 zł. W następnym punkcie porządku obrad wysłuchano sprawozdania komisji opieki społecznej z czynności za czas od 1. 4 do 31. 12. 1934 r. Pozatem uchwalono rozdzielenie mleka i bułek najuboższej dziatwie szkolnej w miesiącach od stycznia do marca br.

— **Gwiazdka ubogich.** Stow Pań św Wincentego a Paulo obdarowało wszystkich biednych miasta różnemi artykułami żywnościowemi pierwszej potrzeby.

— **Bal maskowy.** Ochotnicza straż pożarna urządziła w Nowy Rok u p. Szymankiewicza bal maskowy.

— **Ze sceny.** Tow. śpiewu „Halka" wystawiło ostatnio w sali p. Adolphowej przedstawienie amatorskie p. t. „Skalmierzanki", czyli „Koniki zwierzyniecki" komedjo-operę w 3 odsłonach ze śpiewami i tańcami. Sztuka wypadła imponująco a publiczność darzyła amatorów niemilknącemi oklaskami. Reżyserowi p. Janowi Czarczyńskiemu należy się za mozół wyprowadzenia dość trudnej sztuki pełne uznanie.

— **Nieszczęśliwy wypadek.** Zatrudniony przy cięciu drzew w lasach pod Lubrzem koło Nowego Miasta robotnik Walenty Adamski z Chociczy doznał wskutek uderzenia obalającą się sosną poważnego skaleczenia grzbietu, prawej ręki i ogólnych kontuzyj. Pomocy natychmiastowej udzielił nieszczęśliwemu p. dr Podwyszyński z Nowego Miasta.

— **Zebranie.** Zebranie Tow. Bartników odbędzie się wyjątkowo w drugą niedzielę miesiąca, tj. 13 stycznia br. (na.)

Kronika leszczyńska

— **Z sali sądowej.** Wydział zamiejscowy dla spraw karnych sądu okręgowego w Poznaniu rozpatrywał onegdaj sprawę odwoławczą b. członków zarządu upadłego Banku Ludowego w Lesznie pp. Br Przewoźniaka, A Krajewicza i Cyryla Bajona, oskarżonych o rzekome wprowadzenie w błąd firmy St. Kaźmierski i Ska, od której oskarżeni otrzymali weksel prolongacyjny na 110 zł i 40 zł gotówką. Oskarżeni, nie zwróciwszy firmie pierwotnego weksla na 150 zł, zdyskontowali go w Banku Polskim. Z powodu niewykupienia weksla w terminie przez b. Bank LLudowy weksle poszły do protestu, a firma Kaźmierski zmuszona była je wykupić. Sąd nie dopatrzył się jednakże w postępowaniu oskarżonych działania na szkodę firmy St. Kaźmierski i uchylił wyrok sądu grodzkiego, uniewinniając oskarżonych. (lh.)

— **Posiedzenie sejmiku powiatowego.** — Na ostatniem posiedzeniu sejmiku powiatowego załatkiono szereg ważnych spraw m in., uchwalono dodatek na rzecz powiatu do państw. podatku gruntowego na rok 1935-36, który da sumę około 140 tys. złotych. Uchwalono również dodatek komunalny do państw. podatku dochodowego, dalej upoważniono Powiatową Komunalną Kasę Oszczędności do zaciągnięcia na rok 1935 kredytów w wysokości 700 tys. złotych. Do rady Pow. Kasy Oszczędności wybrano 4 członków ponownie pp.: Jana Kałmuczaka, J Skrzypczaka i H Hoffmana, a w miejsce zmarłego śp Barczyńskiego, p. Filipowskiego ze Świerczyny. (lh.)

— **Walne zebranie K. S. „Polonia".** W ub. sobotę odbyło się w hotelu dworcowym walne zebranie K S „Polonia". Po obszernych sprawozdaniach członków zarządu, wręczono dwom członkom dyplomy honorowych prezesów, a członkom zasłużonym dyplomy uznania. Do nowego zarządu wybrano pp.: Leszczyński — prezes Masełkowski — wiceprezes Twardowski — sekretarz, B. Kwiatkowski — skarbnik Grzegorek — gospodarz. Komisję rewizyjną tworzą pp.: Nowak, Springer i Rożek. Na kierowników poszczególnych sekcyi wybrano pp.: R Bałdowskiego — sekcja pięściarska i Markowskiego — sekcja piłkarska (lh.)

— **Opłatek w Wydziale Młodych S. N.** W niedzielę, 6 bm. odbył się w sokolni opłatek Wydziału Młodych przy Stron. Narodowem z bardzo urozmaiconym programem. (lh.)

Kronika kościańska

— **Obchody gwiazdkowe.** Kat Stow Kobiet w Kościanie urządziło onegdaj uroczysty obchód gwiazdkowy — Wydział Młodych przy Stron. Narod. obchodził w uroczysty sposób swój wieczór wigilijny. Okolicznościowe przemówienie wygłosił ks. mansj. Echaust, poczem łamał się ze wszystkimi opłatkiem. Dalszy program wypełniły śpiewy kolęd i deklamacje. (mk.)

— **Nieszczęśliwy wypadek.** W dniu 4 bm. bawiło się dwoje dzieci przy przesuwaniu drzwi wjazdowych. W pewnej chwili skrzydło wypadło z łożyska i przygniotło jedno z dzieci. Dziecko którego nazwiska nie zdołano ustalić odniosło poważne kontuzje i potłuczenia. (mk.)

— **Statystyka.** W roku 1934 zarejestrowano w tutejszym urzędzie stanu cywilnego 470 urodzeń, 118 ślubów i 321 zgonów. (mk.)

— **Pożar.** W dniu 3 bm. o godz. 1 w nocy wybuchł pożar w domu p. Tomaszewskiego przy ulicy Aleje Kościuszki. W łazience na II piętrze od rury kominowej zapalił się dach nad łazienką. W kilka chwil po alarmie przybyła na miejsce ochotnicza straż pożarna, która stłumiła pożar w zarodku. (mk.)

— **Znalezienie noworodka.** W dniu 3 bm. wyłowiono z kanału obrzańskiego na terenie miasta Kościana zwłoki noworodka płci żeńskiej, znajdujące się częściowo w rozkładzie. Dochodzenia ustaliły, że zwłoki przypłynęły z dalszej odległości. Za zbrodniczą matką wszczęto dochodzenia. (mk.)

DO ZAKOPANEGO noc. ponularny od 11—15 stycznia za zł **21.50.** Zapisy **„Orbis"**, Plac Wolności 9, tel. 52-18.
ng 4812

Do BUDAPESZTU i WIEDNIA od 20 do 26 stycznia za zł **123,—.** Zapisy **„Orbis"**, Plac Wolności 9, tel. 52-18
ng 4813

Kronika krotoszyńska

KOŹMIN

— **Z „Sokoła".** Pod przewodnictwem druha Mieczysława Sękowskiego odbyło się onegdaj walne zebranie Tow. gimn. „Sokół". Po wysłuchaniu sprawozdań z rocznej działalności, udzielono ustępującemu zarządowi absolutorjum. W skład nowego zarządu wchodzą druhowie: Tomasz Opielewicz — prezes, M. Sękowski — wiceprezes, W Maleszka — sekretarz, Jan Marszałek — zast., S. Ambroszkiewicz — skarbnik; ławnicy: Antoni Sempiński, Czesław Podlewski Walenty Banachowicz, Stanisław Szczepaniak. Chorążym wybrano druha Skupniewicza. Dotychczasowemu prezesowi p. Cz. Echaustowi i długoletniemu skarbnikowi p Cz. Podlewskiemu zebrani złożyli serdeczne podziękowanie za ofiarną i owocną pracę dla gniazda. Piękne przemówienie o żywotności idei sokolej i jej znaczeniu dla wychowania narodowego wygłosił naczelnik okręgu p. Wrona. (ka)

— **Akademja.** Staraniem Tow. Powstańców i Wojaków, Zw. Hallerczyków oraz innych pokrewnych organizacyj odbyła się onegdaj w sali p. Grodzkiej uroczysta akademja, poświęcona powstaniu wielkopolskiemu. Na program złożyły się deklamacje, występy muzyczne, przedstawienie amatorskie oraz przemówienie p. dr. Stęszewskiego. (ka)

Kronika powotomvska

— **Z Miejskiego Funduszu Pracy.** Ostatnio odbyło się pod przewodnictwem wiceburmistrza p. Wydry zebranie sprawozdawcze za rok 1933-34, z którego wynikało, że z pomocy komitetu w poszczególnych miesiącach korzystało przeciętnie 35 bezrobotnych. Zapomóg gotówkowych udzielono na łączną sumę 2 242 200 zł. Pozatem wydano bezrobotnym 10 000 kg. węgla, 5000 kg. ziemniaków, dalej na dożywianie dzieci mniej zamożnych i bezrobotnych rodziców wydano 115 kg. mięsa oraz różnych artykułów żywnościowych. Fundusze na zapomogi gotówkowe uzyskano z podwyższonej ceny za gaz i ofiarowanych 150 zł przez firmę „Żar". Na gwiazdkę wydano 45 bezrobotnym zapomogi gotówkowe. (tj.)

— **Z urzędu stanu cywilnego** W roku 1934 zgłoszono w tut. urzędzie stanu cywilnego 169 urodzeń, 158 zgonów i 58 ślubów. (tp.)

— **Przeniesienie wójtostwa.** Z dniem 3 bm. przeniosło wójtostwo Wąsowo swą siedzibę do Kuślina. (tp.)

— **Włamanie.** W nocy z soboty na niedzielę nieznani sprawcy skradli Hauffowi w Glinnie 6 kur — Do biur wójtostwa w Nowym Tomyślu włamano się i przeszukano szufladę za gotówką, której jednak nie było. (tp.)

Kronika obornicka

ROGOŹNO

— **Pożar.** W miejscowości Trojanowo zapaliły się od choinki firanki w mieszkaniu robotnika dominjalnego Wacława Wachowiaka. — Wskutek nieostrożnego obchodzenia się ze światłem zapaliła się w chlewie robotnika Janesa w Przebędowie słoma. Podczas gaszenia ognia córka Janesa doznała kilka poważniejszych kontuzyj. (rm.)

Pociąg popularny do Zakopanego

Dyrekcja okręgowa kolei państwowych w Poznaniu organizuje od 11. do 15. b. m. wycieczkę pociągiem popularnym na śnieg do Zakopanego.

Wyjazd nastąpi w nocy z 11 na 12-go na godz. 0,22, wyjazd z Zakopanego 14. b. m. o godz. 17,25, przyjazd do Poznania 15. b. m. o godz. 7 rano. Cena przejazdu w obie strony wynosi złotych 21.

Śmierć pod kruchym lodem

Szamotuły (sc). Nie przebrzmiało jeszcze echo załamania się na tut. jeziorze 3 chłopców, których na szczęście wyratowano, a już znów mamy do zanotowania wypadek w spokojnej wiosce Jastrowo, pow. szamotulskiego.

W święto 3 Króli przed południem udało się kilkanaście dzieci na stawek rolnika p. Franciszka Nowakowskiego na ślizgawkę. W pewnej chwili załamała się cienka powłoka lodu i dzieci poczęły tonąć. Na rozpaczliwy krzyk nieszczęśliwych malców nadbiegła pomoc starszych, którym udało się dzieci wyratować, niestety jedną dziewczynkę, 5-letnią Wiktorję Mikołajczakównę wydobyto z wody już martwą.

Na miejsce wypadku przybyła komisja sądowo-lekarska. Wypadek wywołał w całej okolicy przygniatające wrażenie.

Morderca Wyrembek ujęty

Wczoraj, w niedzielę, został schwytany w Luboniu pod Poznaniem

„Nowiny Poświąteczne" doniosły dziś rano, w poniedziałek, że trwający od dziesięciu dni intensywny pościg policji za domniemanym mordercą posterunkowego śp. Bolesława Szałkowskiego, bandytą Marjanem Wyrembkiem, uwieńczony został

w dniu wczorajszym rezultatem.

Wyrembek ujęty został wczoraj o godz. 11-tej przed południem

w Luboniu pod Poznaniem

w zaroślach lewego brzegu Warty.

Marjan Wyrembek
Ujęty domniemany morderca posterunkowego ś. p. B. Szałkowskiego.

Ujęcie Wyrembka, według relacji „Nowin Poświątecznych", miało przebieg następujący:

W sobotę widziano Wyrembka w okolicy Kórnika. Uciekający bandyta, będąc bosy, zrabował gdzieś parę butów i miał na tyle czelności, że, przypuszczalnie koleją, udał się do Poznania,

gdzie się ogolił

w godzinach popołudniowych. O zmierzchu Wyrembek udał się pieszo do Lubonia, gdzie we wsi ukrył się w stogu gospodarza Michalskiego i tam przenocował, oczywiście bez wiedzy właściciela.

Michalski wiedząc z gazet o pościgu za mordercą posterunkowego śp. Szałkowskiego, zawiadomił niezwłocznie władze policyjne.

Dzięki doniesieniu Michalskiego

któremu niewątpliwie wypłacona będzie nagroda w kwocie 1000 złotych, policja mogła przystąpić do osaczenia i ujęcia Wyrembka.

Wzdłuż lewego brzegu Warty policjanci w liczbie około trzydziestu, uzbrojeni w karabiny, poczęli otaczać Wyrembka, przetrząsnąwszy poprzednio całą wieś Luboń, i nie omijając nawet dworca kolejowego, gdzie

dokładnie przejrzano wszystkie wagony.

Przed godziną jedenastą tyraljera policjantów zbliżyła się do Wyrembka

na odległość 200 metrów.

Ścigający znaleźli się na skraju lasu sosnowego, porastającego wzgórze, a Wyrembek skrył się w wiklinie, w miejscu, oddalonem od brzegu Warty o 80 metrów. Bandyta widząc,

że już nie ujdzie,

począł z 9-milimetrowej broni automatycznej ostrzeliwać policjantów i posłał im dwie kule.

Na ogień Wyrembka odpowiedzieli policjanci, którzy oddali trzy strzały. Wyrembek

ugodzony został w usta,

ale kula nie zraniła go poważnie i spowodowała jedynie silne krwawienie. To zmusiło bandytę do poddania się.

W magazynie znalezionego przy nim pistoletu

znajdowały się jeszcze trzy kule.

Kiedy policjanci podeszli, Wyrembek był przytomny i o własnych siłach, podtrzymywany przez nich, ruszył na podwórze fabryki drożdży Luboń.

W połowie drogi bandyta zasłabł i policjanci wzięli go na nosze, sporządzone z karabinów. Ponieważ karetka pogotowia ratunkowego z Poznania nie przybyła, mimo wezwania do Lubonia, Wyrembka

załadowano do samochodu

ujęcia położone jest w odległości około kilomtera na wschód od fabryki dr. Romana Maya. Na Wyrembka natknęła się policyjna grupa pościgowa, dowodzona przez

firmowego fabryki lubońskiej i w asyście dwóch policjantów mundurowych i jednego funkcjonarjusza służby śledczej przewieziono do Poznania.

Rzecz charakterystyczna, że Wyrembek w czasie transportowania go do samochodu, zapytany, czy zastrzelił śp. Szałkowskiego, nie dał

ani twierdzącej, ani przeczącej odpowiedzi.

Wyrembka przewieziono do szpitala miejskiego w Poznaniu. Po drodze, w samochodzie, rozmawiał on przez pewien czas całkiem swobodnie i

cynicznie dowcipkował,

mówiąc m. in., że gotów byłby jeszcze raz uciekać, poczem jednak opuściły go siły i stracił przytomność.

Do szpitala wniesiono bandytę nieprzytomnego. Wyrembek w chwili ujęcia go

krwawił bardzo silnie

z ust i z nosa. Opatrzył go na miejscu jeden z policjantów, który miał ze sobą bandaż.

W szpitalu miejskim stwierdzono, że rana, którą odniósł Wyrembek, jest powierzchowna i nie zagraża życiu ujętego bandyty. Po dokonaniu opatrunku i przesłuchaniu Wyrembka przez sędziego śledczego p. Norskiego, przetransportowano go do więzienia sądowego przy ul. Młyńskiej.

Wyrembek ujęty został w Luboniu na terenach, będących własnością Lubońskiej Fabryki Drożdży. Miejsce

przodownika służby śledczej Frankowskiego.

Ścigające Wyrembka grupy policyjne miały do dyspozycji trzy psy, z których szczególnie odznaczyła się „Gałka".

Pan Antoni Michalski z Lubonia, którego doniesienie umożliwiło policji ujęcie Wyrembka.

Dalsze szczegóły o ujęciu Wyrembka

Jak się w dalszym ciągu dowiadujemy, ujęty podczas wczorajszego pościgu pod Luboniem bandyta Marjan Wyrembek odstawiony został do więzienia sądowo-karnego przy ul. Młyńskiej po opatrzeniu go w szpitalu miejskim. Jak poinformowały nas władze śledcze, zranił się sam, strzelając do siebie z pistoletu w usta. Kula wyszła powyżej ucha, nie raniąc go jednak poważnie. Jest jednak znamiennem, iż Wyrembek, strzelając sobie w usta, nie odniósł na twarzy zwykłych w takich wypadkach poparzeń od prochu, względnie ran szarpanych.

Przesłuchanie Wyrembka w szpitalu nie mogło się wczoraj odbyć, gdyż bandyta krwawił silnie podczas mówienia. Wyrembek przebywa w więzieniu, na oddziale szpitalnym, gdzie pozostanie w dalszem leczeniu.

Dziś przed południem do ujętego bandyty, do szpitala więziennego, udał się p. sędzia śledczy Norski w towarzystwie protokólanta, gdzie wydał formalny nakaz aresztowania Wyrembka.

Należy nadmienić, że z ramienia prokuratury dochodzenia prowadzi wiceprokurator przy sądzie okręgowym p. Misiurewicz.

W więzieniu sądowo-karnem znajdują się jako podejrzani, dobrze znajomi Wyrembka, już wielokrotnie karani i notowani przestępcy: 25-letni robotnik Stefan Konarski (ul. Fabryczna 13) i Marjan Czerwiński, ujęty podczas obławy i ścigany listem gończym. Wspomniany Czerwiński mieszkał u Konarskiego.

Wielką zagadką jest, w jaki sposób Wyrembek zdołał tak długo ukrywać się przed bardzo intensywnym pościgiem policyjnym, zwłaszcza podczas wielkiej obławy w lasach kórnickich w czwartek i piątek minionego tygodnia. Również ciekawość wzbudza pytanie, z czego utrzymywał się bandyta, gdzie znajdował żywność i w jaki sposób uzupełniał swą odzież. Mimo pościgu, zdaje się, że bywał on często w Poznaniu i utrzymywał kontakt ze swymi kompanami.

W piątek rano ujęto Czerwińskiego w Dziećmierowie. Obława trwała do wieczora. W nocy z piątku na sobotę Wyrembek, ścigany intensywnie podczas dnia, pozbawiony butów, kapelusza i płaszcza, dotarł do Poznania. Wspomnianej nocy, tj. z piątku na sobotę, półnagi Wyrembek dopuścił się kradzieży z włamaniem u p. Górskiego na ul. Kolejowej. Tu zabrał garderobę i przebrał się ponownie. Zabezpieczył on się dobrze na wypadek noclegu na wolnem powietrzu, w stogu, stodole, czy też gdziekolwiek. Ubrany był w dwa garnitury ciepłej bielizny i postarał się o obuwie.

W sobotę w południe, a raczej już w godzinach popołudniowych, w lesie na Dębinie Wyrembek zetknął się ze swoimi kompanami, którzy zaopatrzyli go w żywność i informowali najwidoczniej o przebiegu pościgu. Równocześnie kompani jego dawali mu prawdopodobnie wskazówki, gdzie się ma ukrywać.

Przy pościgu w niedzielę odznaczyły się psy policyjne „Gałka", prowadzona przez przewodnika policyjnego Kornowskiego i pies policyjny „Morus", którego prowadził przewodnik policyjny p. Słonka. Dalszy bieg wypadków jest już znany. Ostatecznie idąca w tyraljerze policja prz chwyciła bandytę.

Przedmiotem szczegółowego śledztwa jest jeszcze włamanie w Poznaniu na Kolejowej 57 u p. Tadeusza Górskiego. Przypuszczalnie Wyrembek miał podczas tej kradzieży wspólników.

Zarośla nad Wartą pod Luboniem, gdzie wczoraj w południe w miejscu, oznaczonem krzyżykiem ujęto bandytę Wyrembka.

Tam, gdzie Wyrembek spędził ostatnią noc na wolności

Bandyta Wyrembek spędził noc z soboty na niedzielę w stogu słomy prasowanej, znajdującym się na podwórzu 180-morgowego gospodarstwa p. Antoniego Michalskiego we wsi Luboń.

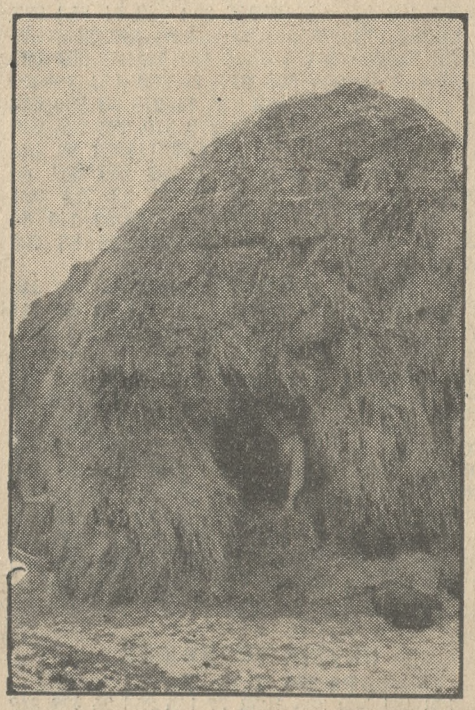

Stóg słomy na podwórzu gospodarstwa p. Michalskiego w Luboniu, gdzie Wyrembek spędził noc z soboty na niedzielę. Bandyta nocował w wąskiej szczelinie, w której, na fotografji, stoi szwajcar W. Wojtkowiak.

Krótko po północy począł zaciekle ujadać pies „Psotka". Niebawem potem rozległ się huk strzału. Nocujący w oborze szwajcar Wincenty Wojtkowiak wyszedł na podwórze, ponieważ przypuszczał, że złodzieje dobierają się do kartofli, znajdujących się w kopcach, umieszczonych niedaleko obejścia. Ponieważ pies przestał szczekać, Wojtkowiak powrócił do obory.

Rano o godzinie 5,30 szwajcar Wojtkowiak wyszedł poza podwórze, aby przekonać się, czy złodzieje dobrali się do kopców. Oglądając je, zauważył w odległości kilkudziesięciu kroków jakiegoś osobnika, który uchodził pośpiesznym krokiem w kierunku Warty. O spostrzeżeniu swojem zawiadomił gospodarzy, pp. Michalskich. Nikomu z nich nie przyszło na myśl, że tym uchodzącym osobnikiem jest poszukiwany bandyta.

O godzinie 8,30 rano p. Michalski dojrzał trzech mundurowych policjantów, kroczących przez jego pola, a równocześnie zobaczył dwóch funkcjonarjuszy służby śledczej, idących ze wsi w stronę Poznania. Niezwłocznie zawiadomił ich o spostrzeżeniu szwajcara Wojtkowiaka.

Jeden z funkcjonarjuszy służby śledczej pośpieszył do telefonu i zaalarmował komendę w Poznaniu, skąd, po upływie pół godziny, przybył do Lubonia samochód z uzbrojonymi policjantami w liczbie kilkunastu.

Rozpoczęła się obława, która, jak wiadomo, doprowadziła do ujęcia Wyrembka o godzinie 11-tej.

Piesek „Psotka", który w nocy oszczekiwał Wyrembka i zwrócił na niego uwagę ludzi.

31 Loterja Państwowa

(Nieurzędowa).

CIĄGNIENIE CZWARTE

W pierwszym dniu ciągnienia 4 klasy wygrane padły na numery następujące:

100.000 zł na nr.: 171385.

20.000 zł na nr.: 101792.

Po **10.000 zł** na nr. nr.: 11965 16622 58316 110945.

Po **5.000 zł** na nr. nr.: 8491 84056 84269 156480 163885.

Po **2.000 zł** na nr. nr.: 5881 8722 26297 52472 64034 83155 107626 108383 117801 129855 132172 152742 155732 156664 167364 167540 167596 179726.

Po **1.000 zł** na nr. nr.: 3792 11235 19471 19978 24543 30243 32994 34426 36819 37135 41793 48984 53533 54666 60605 64335 64585 69013 73696 75306 75389 84978 85403 92255 96092 96317 97364 98744 106820 111761 112046 112392 113101 119108 119595 119788 120708 123367 123501 127993 138020 148061 149358 151792 156651 165339 174895.

Po 200 zł na numery:

156 74 536 58 60 1032 43 155 480 81 601 66 831 2385 679 3050 489 581 819 901 4770 800 87 921 6070 228 316 451 80 880 958 70 7304 80 400 680 885 8086 109 54 316 65 25 748 876 9285 494 986 10020 260 76 952 11027 95 388 431 887 991 12179 461 70 13058 542 54 14366 674 15348 697 750 956 95 16075 469 772 172205 35 45 391 403 718 829 18366 529 19377 829 37 20508 77 620 712 21298 405 568 643 835 22562 620 751 918 23138 461 94 503 50 614 717 926 91 93 24085 406 87 91 770 99 853 938 25111 244 371 470 513 16 676 713 26420 76 87 632 821 89 27120 281 464 670 89 823 87 939 55 63 28100 277 94 760 29093 657 795 820 958 30350 591 801 31032 293 338 439 854 93 957 97 32049 362 559 779 33461 67 683 760 893 34222 760 98 949 85 35052 339 458 79 581 628 837 36055 260 64 308 513 943 69 37533 867 916 26.

38153 264 451 800 39010 63 170 200 839 58 40038 331 437 46 688 934 41 41226 562 91 833 957 42080 210 23 94 254 510 694 98 711 33 43331 66 746 843 57 991 44142 264 89 386 443 63 515 674 759 879 968 86 45097 271 416 819 71 46045 94 190 30 0 22 967 47057 185 348 572 617 766 831 924 48077 164 407 515 30 704 889 902 28 85 49079 181 306 61 558 662 879 50053 71 800 927 51064 406 802 17 52260 698 712 52011 110 317 83 724 73 969 54104 250 427 57 860 94 916 55101 371 624 773 800 74 56123 479 531 838 75 57039 161 216 439 656 787 996 58529 689 740 63 930 41 59234 79 533 98 60160 371 637 916 61498 604 903 79 62344 690 63157 431 562 652 745 923 65009 210 44 405 98 743 61 853 66 920 66213 19 752 77 948 67050 79 109 265 385 586 695 883 68040 46 292 459 631 69042 73 383 572 633 727 70186 201 90 855 71052 185 361 561 615 926 72003 102 50 259 353 568 730 982 73145 601 74 74126 870 75140 85 255 627.

76182 364 691 77181 221 78064 112 273 827 79055 168 338 422 66 785 894 911 80005 09 285 96 375 702 09 903 41 80 81597 870 904 82421 778 943 83475 620 53 755 84339 537 739 43 51 989 85185 408 837 902 86242 498 87300 715 88111 45 608 32 80054 844 90009 223 309 613 26 920 91439 511 767 991 92197 340 83 454 655 907 51 93272 399 499 705 40 89 94024 177 245 302 501 995 95206 13 805 942 96065 244 376 534 78 651 97451 559 651 735 880 937 88 98028 93 259 72 499 605 16 722 99343 716 55 69 808 100126 60 292 101362 408 707 102033 203 609 103096 127 310 12 568 104178 316 45 69 82 438 98 851 95 105094 305 972 106071 181 632 107139 391 459 82 517 660 89 741 886 108491 953 109043 681 948 110076 549 709 854 81 96 916 111009 488 837 924 71 112034 127 320 96 466 912 113043 55 149 309.

114094 249 50 793 115401 69 563 67 97 822 116022 198 437 71 581 862 66 922 117144 282 366 578 639 118098 183 246 447 72 503 710 119212 603 120023 261 342 613 807 121083 386 450 964 122226 28 633 90 816 936 123008 18 85 273 336 544 124069 407 664 867 943 49 125081 125 395 404 728 65 126103 496 569 719 928 127069 351 496 639 128215 362 509 129253 753 841 130265 445 607 30 59 997 131093 221 95 801 132020 239 79 594 781 94 133080 212 467 630 97 835 134056 255 56 332 685 135174 349 96 423 83 537 54 781 870 136014 786 137027 28 206 42 353 79 496 581 708 834 967 138093 107 84 352 486 817 139144 222 419 36 922 140090 104 56 79 579 790 141010 57 95 161 76 231 68 321 552 686 787 142053 208 535 611 143007 51 224 332 476 558 752 91 805 144198 434 705 145012 295 88 334 54 606 774 146058 86 203 22 541 755 951 141186 307 72 502 148030 241 626 81 149439 80 594 776 800 999 150064 498 670 151030 216 397 696.

152056 309 459 736 68 875 999 153306 623 827 981 154070 186 450 616 749 52 95 97 846 155045 248 385 402 788 916 156044 84 183525 88 91 968 157071 96 322 158157 242 583 631 159583 627 802 25 160029 212 349 616 714 30 880 161200 53 489 628 69 162864 163141 466 164021 40 83 322 87 482 783 84 946 96 165346 502 787 91 166443 723 854 167095 362 740 69 93 878 936 168051 163 227 312 900 169000 191 234 323 467 849 170032 41 51 743 837 68 171002 15 153 650 172025 168 303 97 435 583 611 777 834 173142 240 70 385 570 687 749 88 812 956 174255 856 174255 856 175311 452 63 803 932 51 83 176180 270 390 708 177019 333 469 745 90 178128 309 427 691 710 37 80 884 179720 42.

CIĄGNIENIE PIERWSZE

W drugim dniu ciągnienia 4 klasy wygrane padły na numtry następujące:

50.000 zł na nr.: 134352.

Po **20.000 zł** a nr. nr.: 26717 140449.

Po **10.000 zł** na nr. nr.: 96584 103944 107609 169433.

Po **5.000 zł** na nr. nr.: 77354 94345 119479 128472 150121 157617 172323.

Po **2.000 zł** na nr. nr.: 28086 31273 33651 34906 65203 73983 85296 80362 104203 106640 110016 117168 126097 130033 140747 141265 150862 171143 172788 173646 177944 178338 178986.

Po **1.000 zł** na nr. nr.: 2089 21955 28472 30170 34184 35792 36175 43770 43927 47927 47350 48643 53512 63512 63210 69293 73619 78176 84844 85249 91862 92918 96230 96551 98105 100736 105231 108113 111806 120245 122938 130285 131681 138704 139200 140769 146244 150303 150327 152915 159423 160677 162340 175076.

Po 200 złotych na numery:

144 416 43 661 79 1024 233 50 316 677 992 2220 320 403 567 798 814 3312 88 633 814 4033 857 87 5324 906 6353 651 724 7215 71 315 69 538 841 8299 327 46 530 800 941 9076 97 215 389 421 569 90 755 922 42 10134 36 248 594 603 70 11066 160 769 12222 352 59 523 994 13115 389 495 14044 572 831 15666 715 16241 302 58 17054 83 748 814 34 18123 535 40 633 90 19034 493 821 64 994 20248 527 833 21027 140 384 434 884 22454 768 823 919 45 23153 666 912 24285 358 416 98 25334 524 831 85 26051 377 702 864 27046 139 652 753 28031 128 87 380 454 83 834 947 65 79 91 29406 23 897 30010 378 489 533 63 936 99 31196 326 432 586 614 68 752 32188 506 19 33 623 54 33074 252 86 503 719 890 92 34316 425 502 35051 367 36235 390 846 37378 482 632 752 899.

38470 701 50 39130 412 800 40230 499 703 41021 169 602 94 42021 40 87 642 793 43362 98 497 544 748 911 21 42 44159 77 208 45037 52 482 548 630 791 963 71 46208 72 396 546 617 47353 70 501 868 49192 203 316 55 416 522 730 49 58 847 922 90 50028 287 357 934 51112 73 992 52259 61 701 834 930 53251 610 50 64 978 54028 307 17 29 603 84 810 912 55056 63 171 338 474 500 64 612 23 736 56 832 905 56037 453 619 898 958 57781 98 825 901 58102 25 63 210 353 412 715 59012 184 447 507 58 659 862 987 89 60015 348 545 778 804 17 932 59 61279 443 681 933 35 73 62013 271 95 516 657 60 781 814 63320 449 536 64015 265 98 708 927 65098 187 447 686 716 34 99 869 66093 365 788 67067 180 82 424 94 579 607 750 68044 184 94 324 830 929 69063 76 91 177 323 33 402 42 891 99 939 84 70297 490 500 752 71566 722 815 66 72133 269 309 423 558 649 745 806 991 73030 464 593 74012 30 129 380 417 29 778 80 75177 224 319 569 851.

76085 105 96 449 73 565 644 827 55 924 77234 75 398 435 74 582 620 81 724 992 78246 484 859 956 79024 183 301 23 43 51 67 545 62 775 83 80288 391 779 81022 512 82000 324 77 410 810 978 97 83069 117 319 84144 79 280 95 330 67 705 880 85324 459 642 75 707 897 86114 208 302 710 16 825 74 87091 308 469 650 793 88278 326 89042 45 189 320 25 61 921 85 90121 67 509 91548 851 92808 93014 94155 372 541 766 90 723 51 806 95098 163 311 64 519 96110 298 379 504 969 97198 253 300 450 586 765 986 99377 511 32 830 40 971 92 100734 805 66 969 101056 287 514 640 838 93 927 92 102000 437 98 677 820 917 103057 147 235 586 736 934 104085 134 238 346 426 635 59 906 65 105195 260 438 578 739 916 106038 138 57 331 619 91 700 94 107295 328 44 526 79 975 108602 777 990 109237 493 538 656 705 110293 312 536 58 746 932 111144 232 393 506 552 86 112139 252 68 609 707 894 113109 237 603.

114329 770 819 58 115022 162 613739 53 116355 462 586 697 774 94 117186 95 200 56 355 646 879 118011 188 373 450 97 585 652 119187 244 45 348 412 83 523 27 940 120011 153 86 319 528 59 642 121138 303 16 829 122203 342 123310 18 27 745 841 124086 491 500 739 50 958 125022 186 292 313 622 932 126015 214 362 551 656 703 90 98 808 127212 326 473 618 897 128274 384 411 545 895 958 129092 199 975 84 130246 392 722 71 853 977 82 131184 173 775 813 93 963 96 132202 5 647 133338 51 700 861 134006 480 135128 697 727 35 57 862 136050 638 917 137089 142 138000 602 139098 193 487 689 825 140218 53 300 633 141176 201 40 307 142143 279 570 686 864 900 93 143015 258 329 516 87 987 144023 88 434 527 83 741 954 145051 79 136 220 651 60 146051 200 25 554 874 147049 53 714 921 148012 416 37 38 41 685 831 149068 141 64 286 541 522 916 30 150071 512 38 86 705 151438 692 869.

152173 283 449 62 998 153118 368 477 649 53 928 40 93 154222 318 792 155009 44 144 50 60 848 156037 77 343 426 518 951 82 157303 673 761 158124 47 65 379 677 159308 776 160114 671 708 22 906 45 161204 15 93 330 437 512 684 731 162192 248 163021 98 349 74 164077 324 99 497 792 165059 126 860 67 166023 245 958 73 167074 477 704 980 168057 105 7 44 489 567 655 993 169267 312 461 636 170034 133 45 217 445 774 870 84 998 171335 520 901 49 98 172227 356 455 72 975 173068 212 21 663 713 43 975 174018 587 175205 390 581 806 12 934 95 176118 252 67 329 525 805 177171 200 28 337 420 58 521 905 178198 99 316 758 877 179125 579 714 930 47.

CIĄGNIENIE DRUGIE

Po 200 zł. na N-ry:

128 481 509 685 1052 77 145 256 95 528 812 2006 49 130 235 378 3680 913 4042 74 404 60 69 812 5336 6146 270 536 7012 313 902 21 8193 99 313 649 934 9156 228 78 365 452 767 811 28 100072 261 82 372 452 11358 424 519 611 826 12174 92 381 524 36 714 53 985 13538 972 14065 217 510 642 874 924 15255 340 439 785 824 16048 78 255 317 96 626 37 767 929 17894 18169 228 670 757 19013 105 274 322 28 429 708 82 878 20088 234 524 616 21076 197 282 651 892 22121 212 390 405 509 25 23456 67 597 24122 282 484 501 42 69 968 25229 352 877 26163 207 693 757 60 27076 291 572 79 703 8 43 28333 425 49 29299 340 422 985 30469 671 831 905 31337 727 976 32038 225 358 602 822 45 33054 115 405 20 42 576 620 999 34086 132 61 87 218 76 455 520 31 64 792 35940 36279 677 37265 464 618 53 844.

38425 721 848 995 39014 40163 440 950 41148 290 583 41405 611 70 739 63 982 43141 262 83 92 834 44274 631 45033 771 870 904 46701 45 865 904 47217 301 92 470 517 608 23 48006 197 712 55 842 55 842 96 914 49579 651 54 994 50172 83 217 313 483 502 644 64 872 91 944 64 51319 480 96 783 52086 126 59 203 372 528 612 716 828 53314 445 94 874 54052 82 160 254 468 651 55156 314 449 551 988 56233 777 873 922 57219 36 45 771 830 955 58158 326 592 611 36 811 907 59356 60013 213 366 584 678 95 61365 62044 229 721 98 807 63154 440 523 78 678 987 64087 112 28 92 442 752 954 87 65030 37 66020 50 192 229 67229 738 68235 486 526 603 91 775 875 69051 229 593 696 721 70144 324 91 624 96 726 931 68 79 71230 678 872 72132 232 342 97 438 602 735 62 817 73085 254 440 634 74020 603 49 732 842 922 75277 85 328 518 641 881 923.

76417 527 753 890 77066 267 418 523 723 74 78012 90 151 335 826 957 79253 386 648 56 810 936 80019 854 909 811000 82 320 872 951 89 82014 153 318 688 [illegible] 795 933 83424 503 878 902 72 84137 401 557 89 918 85211 435 788 86035 292 562 708 927 87021 348 54 93 456 584 630 40 943 88263 366 67 78 758 60 79 867 89521 37 38 90113 59 209 14 69 99 801 91205 453 526 59 92002 60 133 279 378 401 565 689 957 93033 468 529 749 892 94066 250 686 95025 566 639 767 913 96114 335 43 66 838 97051 130 98172 683 99220 312 540 663 872 100022 483 101010 44 152 465 599 628 833 102162 205 305 847 103174 98 606 35 818 43 56 976 104079 508 696 927 [illegible]5194 257 391 459 617 24 722 978 97 106145 457 107238 489 90 547 51 616 794 844 971 108204 838 960 94 109213 23 397 425 522 66 79 632 59 753 110025 131 230 366 546 951 111000 315 443 571 88 702 13 112266 595 682 937 113125 244 59 352 79 519 20 42.

LOSY DO 4 KLASY
31 LOTERJI są jeszcze do nabycia
1/4 = 40 zł w kolekturze szczęścia
Juljana Langera, Poznań
w 31 loterji padły u nas **3 główne wygrane po 100.000 zł**
ng 4667

114122 529 31 674 781 817 71 115023 453 577 116156 370 421 577 722 56 84 79 817 48 117272 374 410 528 719 118233 80 673 741 120195 614 717 803 5 41 906 66 121338 940 122060 61 248 483 902 77 123235 389 440 75 124318 651 758 929 125445 66 502 7 958 80 82 127154 88 207 366 569 806 59 128079 524 62 655 901 129156 582 646 82 130117 222 429 636 782 814 42 87 131104 226 92 338 80 705 9 809 89 132087 319 506 24 983 133342 525 808 57 79 134380 842 135068 173 457 572 738 896 918 41 95 136029 108 42 424 47 644 137020 283 351 439 517 628 94 743 817 938 138019 77 103 29 83 87 641 844 942 70 139088 464 566 625 625 773 97 905 140328 54 643 63 746 141257 325 963 142048 600 842 923 143161 595 658 144011 111 34 92 771 841 145045 82 468 503 801 146138 372 147275 557 98 148049 222 55 413 538 600 97 771 149172 289 325 40 711 150139 367 479 592 723 151163 417 538 780 831 959.

152028 91 221 500 11 616 956 153104 310 72 77 615 832 52 933 154320 437 646 942 155583 624 79 763 69 90 849 990 156071 371 92 435 509 748 954 58 157014 35 129 286 99 474 608 619 95 158502 695 796 899 159112 375 79 736 974 160265 357 699 718 904 161031 70 130 331 36 528 51 73 750 823 162080 167 244 372 83 620 30 746 929 69 163248 368 471 597 682 87 703 164153 210 439 92 551 83 165076 190 460 891 166240 646 80 813 58 167238 98 481 537 901 168118 676 169139 389 497 600 28 170078 407 972 90 171063 201 603 61 68 558 86 885 969 91 172055 110 28 298 592 706 37 173411 727 819 174039 136 398 531 175029 92 420 93 586 654 768 176432 519 36 67 667 763 822 43 177111 19 32 224 447 898 972 178335 82 621 56 835 905 179279 488 98 587 859.

CIĄGNIENIE TRZECIE.

Po 200 zł. na N-ry:

268 535 720 811 26 53 1305 48 450 686 2476 532 698 801 99 81 3051 64 276 406 590 820 27 4089 117 387 573 613 997 5163 617 6946 475 670 7031 116 924 79 8172 204 9059 87 245 735 885 10049 374 418 629 818 908 11067 162 76 429 515 947 12295 554 61 603 13286 477 86 988 14017 35 418 45 48 564 680 756 817 15704 16234 988 17078 737 96 901 18167 380 547 749 19174 88 259 345 564 20063 116 444 622 61 727 21002 30 125 303 93 480 680 719 876 22383 546 953 23177 289 350 482 594 768 24002 27 488 571 664 25790 26144 27017 64 229 601 796 890 949 28193 346 48 439 53 522 77 612 971 29197 354 63 472 660 700 9 856 30515 798 31106 282 708 32195 537 56 675 731 809 33309 523 52 66 90 964 34558 69 74 731 35084 606 985 36458 725 836 37095 468 551 663 893 929.

38031 94 168 240 57 304 565 933 39229 547 96 653 843 74 40009 19 25 242 539 92 615 982 41207 566 647 700 42163 398 429 43055 63 395 488 616 36 46 97 730 57 958 62 44197 270 353 418 506 788 976 78 45019 163 242 334 660 715 976 46099 102 9 17 243 308 632 758 841 939 47227 534 698 867 954 48030 173 513 707 833 968 49157 234 59 683 823 50396 816 51099 146 268 345 459 516 995 52176 548 87 605 833 91 53089 266 490 834 54132 99 399 433 55 55162 212 361 741 51 56294 378 471 994 157120 217 46 345 497 549 97 611 16 724 848 58095 330 593 813 948 59189 459 585 96 704 935 60007 194 203 32 703 61011 680 795 899 62029 34 536 754 923 97 63010 142 441 44 729 64174 368 87 565 639 720 64 98 820 915 33 86 65025 252 421 55 648 956 66210 55 405 46 74 735 68 959 67022 44 243 98 379 414 86 503 613 68249 590 779 804 21 26 970 69054 185 88 281 364 439 695 742 948 70158 66 94 454 711 910 71013 207 591 72470 943 73049 92 74393 96 677 757 75108 86 252 66 748 990.

76222 81 319 41 61 84 545 600 905 69 77213 386 417 650 865 78045 75 76 852 970 93 79199 234 330 80042 251 372 81038 359 806 82075 939 83120 60 62 352 98 414 611 924 84017 98 243 365 580 688 952 85271 80 717 86085 334 53 539 647 49 894 87022 33 117 269 335 407 667 88030 63 120 275 446 519 35 905 12 82 89203 315 486 883 90295 512 799 91040 199 216 378 531 42 663 711 831 92114 451 52 540 639 91 881 966 93065 187 228 374 795 823 965 94300 525 82 718 76 953 70 95064 115 78 301 417 563 631 948 93309 530 688 786 994 97412 689 98112 567 99138 263 76 82 646 789 100104 16 780 819 47 990 101467 539 622 102252 480 103003 410 611 28 41 43 788 920 104797 105092 674 923 106006 271 325 89 578 728 81 94 107096 180 96 497 506 737 74 926 108107 248 50 463 67 928 109133 987 110228 409 735 111049 983 87 112050 158 371 95 932 76 113187 414 539 678.

114067 76 96 764 984 115118 42 884 116011 59 249 681 117198 236 96 484 118309 57 423 85 662 97 757 851 64 926 119056 447 528 60. 716 33 79 95 802 990 120563 774 889 997 121084 568 790 876 956 122183 209 319 419 21 744 940 66 123811 124805 125048 171 263 691 934 126198 346 447 636 722 65 847 127065 132 310 478 521 128007 632 129377 81 672 776 977 130397 427 46 602 16 970 131123 214 343 564 633 719 132247 52 89 452 592 133097 309 849 941 47 71 134099 133 91 213 339 509 891 135190 523 645 930 69 136208 428 667 802 929 137305 85 509 620 62 138231 600 769 139447 78 839 140191 704 48 942 68 141087 113 19 21 301 640 806 142277 312 41 406 613 833 143216 416 28 546 876 95 923 144169 537 947 145068 430 678 806 936 47 91 146139 64 240 507 36 42 958 148332 69 612 39 772 149127 304 406 754 886 150057 110 360 776 151255 78 337 664 860 948.

152061 83 486 94 519 899 153218 354 482 154042 194 466 584 640 98 155149 695 883 156164 372 941 94 157003 397 430 62 158209 91 456 688 159049 98 633 40 775 876 160782 950 161188 98 254 318 673 162010 150 52 343 575 614 78 865 919 43 163656 68 951 164342 44 424 743 165068 121 266 888 166076 235 65 369 557 606 702 808 36 934 167071 634 843 71 168087 240 395 97 535 897 169066 951 170098 208 534 605 43 53 963 171118 57 492 672 704 78 95 821 38 46 172026 377 686 91 734 960 72 173004 63 125 40 721 63 903 174083 506 651 827 992 175488 850 176012 96 102 5 53 625 808 926 87 177087 219 505 686 889 178007 38 634 179036 241 304 428 576 704 66 883 933.

CIĄGNIIENIE CZWARTE

100 .000 zł na Nr. 138458 .

Po 10.000 zł na N-ry: 191174 26660 85932 161212 178599.

Po 5.000 zł na N-ry: 11407 14904 25257 26919 74754 84941 107842 115381 121847 139347.

Po 2.000 zł na N-ry: 2469 3067 5362 26517 40521 42288 54814 58597 62518 68746 74015 84079 88342 90318 92336 95032 103531 105915 107508 109397 124494 156257 157546 158227 179068.

Po 1.000 zł na N-ry: 26117 3673 5739 5759 31266 42638 43967 46812 54765 65285 66704 67643 70880 71304 75782 85680 85232 87340 89176 92761 96519 101555 104956 110511 113286 114967 123159 125514 130178 137324 143092 153227 154443 1546655 157603 162001 170312 170757 175417.

Po 200 zł na N-ry:

73 414 33 654 1117 476 510 52 660 805 79 909 2098 183 978 80 3029 100 57 249 59 572 759 845 4133 419 661 958 5210 549 706 890 99 6071 104 250 338 545 72 7049 348 70 655 844 960 8432 964 67 9012 36 327 617 52 738 886 10116 444 11119 33 824 12099 237 393 696 843 50 84 98 13137 537 621 66 907 14028 179 495 797 972 15103 635 16289 393 608 849 68 17159 419 27 853 67 933 18030 363 416 650 817 928 19151 325 407 881 20023 327 703 806 21185 435 97 545 986 22658 788 23190 254 326 585 679 789 870 24015 141 420 37 51 555 60 810 92 984 25339 548 714 26030 55 599 620 849 974 27061 71 555 68 95 856 74 77 28062 944 76 29073 135 321 699 30028 305 49 592 886 31034 132 244 378 412 32162 588 648 790 833 33073 101 250 77 97 368 90 618 830 924 74 34055 139 442 560 616 869 35101 22 36 358 94 782 36024 537 831 939 37092 154 96 239 440 65 73 660.

38164 352 61 492 698 889 39182 770 40001 116 232 322 49 434 556 83 41333 66 577 858 89 995 42077 312 423 699 710 34 47 885 979 44000 37 148 626 787 808 997 45099 189 365 429 657 799 925 46005 158 47075 125 49 258 553 48031 33 91 274 325 88 461 525 82 802 49064 289 481 50253 508 83 722 996 51388 96 87 864 917 20 52046 152 554 750 860 68 53046 53 348 403 586 863 54069 420 608 749 73 950 55136 315 458 561 496 56223 54 601 803 78 976 57208 38 327 546 522 684 750 70 052 76 58046 144 239 415 577 799 877 940 59159 353 853 865 948 60123 452 521 48 789 61176 210 489 92 568 88 645 55 57 915 22 62028 79 118 907 63 96 63362 601 814 982 64150 83 308 82 695 788 835 63 65707 851 952 66081 190 204 68 449 59 754 811 67687 732 93 855 68048 174 290 94 380 511 17 700 69124 27 567 649 70127 357 510 609 71374 561 803 34 72215 428 791 845 73288 489 532 609 80 965 78 74095 118 333 575 87 657 75134 41 218 469 867.

76021 165 86 236 551 59 778 81 839 77014 208 598 703 20 850 78102 20 89 96 685 727 31 76 999 79079 136 707 959 61 80225 359 476 562 93 962 81028 54 562 92 82035 64 150 238 456 708 84 871 83013 195 336 695 711 84263 79 542 626 51 99 85078 133 87 256 303 636 51 71 727 82 890 86381 590 649 709 57 995 87390 432 603 710 86 88017 50 58 174 247 85 322 64 89175 [illegible]80 405 90 881 90024 57 294 372 885 910[illegible] 5 67 434 661 92076 271 779 93188 312 749 94043 416 28 629 740 869 95239 320 597 537 612 96054 58 151 277 572 716 17 866 97413 784 98146 281 307 368 816 85 954 99278 347 98 417 583 671 73 100140 286 742 850 101209 44 439 93 859 102415 526 610 16 87 103122 291 325 955 95 96 104011 62 194 207 497 608 68 735 105068 385 564 870 987 106046 535 73 87 618 107111 98 337 56 629 853 931 108510 32 643 867 72 109166 373 706 850 110050 513 718 926 34 111014 31 309 736 41 112108 32 55 387 449 55 91 671 940 113252 57 350 408 565 741 908 30 47 60.

114125 52 337 42 499 536 825 115038 237 49 518 754 891 116090 109 553 65 67 93 643 773

911 43 117371 118120 287 528 119013 61 89 191 232 78 431 63 76 582 85 920 120376 427 43 121510 633 61 738 122160 261 355 91 721 123251 339 432 573 716 870 926 93 124080 157 92 531 959 125366 465 126282 697 795 860 127185 314 525 63 721 942 128.02 375 83 498 559 129003 439 646 809 17 130349 880 968 131059 320 508 37 79 774 843 909 40 86 132665 729 69 903 133281 655 974 134207 611 37 993 135110 244 99 574 670 82 137086 115 254 304 97 833 138003 165 362 408 535 139026 240 462 140041 505 916 141005 158 59 299 332 809 37 142110 221 478 527 50 92 837 966 144279 329 595 623 145004 53 542 65 146025 503 908 93 97 147123 29 242 490 537 661 819 946 148019 186 351 549 751 916 149178 535 661 150419 49 673 848 52 928 96 151119 265 465 610 763. 152088 229 684 153038 95 414 41 96 561 154086 184 983 155275 93 95 317 700 839 918 156126 206 687 808 157234 56 422 584 888 159595 728 683 927 97 160108 73 369 82 161023 52 107 251 85 663 92 809 38 162161 338 642 163274 395 530 962 164026 66 522 822 902 39 80 165093 288 336 529 805 166249 95 354 90 780 834 167076 449 628 741 806 56 168355 820 942 169076 127 938 170240 83 493 612 764 171020 691 869 76 172080 390 506 959 173095 100 92 99 325 77 422 48 605 845 97 942 174451 746 967 84 175104 59 297 416 89 529 718 42 176163 688 744 906 21 177301 178074 599 179203 31 583.

WIADOMOŚCI SPORTOWE

Turniej hokejowy w Krynicy

„Czarni" zwyciężają

W niedzielę rozegrany został finał turnieju krynickiego, który po niezbyt ciekawej grze zakończył się nieznacznem zwycięstwem drużyny lwowskiej w stosunku 1:0 (0:0, 1:0 0:0). „Czarni" byli zespołem bezwzględnie lepszym i więcej wyrównanym, a jedyną bramkę dla nich strzelił Stupnicki. „AZS" grał słabiej tym razem, szczególnie w ataku, gdyby nie dobra obrona oraz bramkarz Stogowski, przegrana mistrza Polski byłaby napewno wyższa Publiczności zebrało się 2500 osób. Wobec tego zwycięstwa pierwsze miejsce w turnieju zajęli „Czarni" przed „AZS" i „Ogniskiem". (c)

Najlepszy zespół hokejowy w Polsce

W turnieju hokejowym w Krynicy zwycięstwo odniosła drużyna „Czarnych" ze Lwowa, która jest najbardziej wyrównanym dziś w Polsce zespołem. Na zdjęciu widzimy drużynę, która święciła triumfy w Krynicy. Stoją od lewej: bramkarz Stenzel, Jasiński, Lemiszko, Jałowy II, Trocki, Czyżewski, Jałowy I, Kasprzak i Stupnicki.

Wyrównana klasa

Turniej krynicki przygotowywany był już od listopada: gdy jednak zima zawiodła, brak było śniegu i lodu, zarząd uzdrowiska odwołał w końcu grudnia organizację turnieju i dopiero kiedy w pierwszych dniach stycznia poprawiły się warunki lodowe, rozpoczęto w pośpiechu zapraszać drużyny do Krynicy. Turniej, który początkowo miał się odbyć systemem punktowym, po kilku rozgrywkach został zmieniony na turniej, rozgrywany systemem pucharowym. To też wyniki, uzyskane na turnieju w ten sposób rozgrywanym nie mogą dawać pełnego obrazu sił polskiego hokeja na lodzie.

W dużej mierze orjentację utrudnia pozatem brak na starcie kilku drużyn, a między niemi silnej lwowskiej „Pogoni", oraz nierównomierne przygotowanie drużyn do turnieju Szczególnie „AZS" poznański przyjechał do Krynicy z opóźnieniem, mając rozegrane dwa spotkania treningowe i jeden mecz z „Legją" w Warszawie, przyczem wszystkie te mecze odbywały się na kiepskim lodzie. Tymczasem w Krynicy lód był dobry a przeciwnicy lepiej przygotowani.

Zasadniczo, według osiągniętych wyników bezapelacyjnie na czoło tymczasem wysunięli się „Czarni", którzy nie odnieśli żadnej porażki. Jako równorzędne uważać należy trzy następujące drużyny: wileńskie „Ognisko", które wszystkim sprawiło największą niespodziankę, dalej „Cracovię", której mimo przegranej z „Ogniskiem" należy się równorzędne miejsce, oraz wreszcie poznański „AZS", który odniósł dwie nieznaczne porażki od „Czarnych" jednak startował osłabiony brakiem Krzyżagórskiego oraz pierwsze dni bez Stogowskiego. Reszta, to już drużyny słabsze, przyczem najgorzej wypadła „Warszawianka" oraz „KTH". Wiedeńczycy grali bardzo nieregularnie, są zespołem równorzędnym naszej czołowej grupie. W takich warunkach przypuszczać należy, że mistrzostwa Polski, o ile zostaną ukończone, przyniosą jeszcze cały szereg niespodzianek. (z)

Słynna światowa łyżwiarka w Zakopanem

W ramach międzynarodowych zawodów łyżwiarskich w jeździe sztucznej w Zakopanem startowała w niedzielę również słynna Szwedka Vivianna Hulthen. W konkurencji panów zwyciężył Vadas (Węgry) przed rodakiem swoim Koerteszem, trzecie miejsce zajął Breslauer z Katowic, a czwarte Staniszewski (Warszawa).

U pań bezkonkurencyjna była oczywiście Szwedka Hulthen. Drugie miejsce zajęła Lowetzka (Węgry) przed młodociana Szajbertówną z Katowic.

W jeździe parami pierwsze miejsce zajęła para węgierska Tussak i Balasz, drugie miejsce para polska Chachlewska i Theuer (Warszawa), a trzecie Kalusowie z Katowic. (c)

Konkurs skoków na Krokwi

W drugim dniu konkursu skoków na Krokwi w Zakopanem odbyły się rozgrywki drużynowe, do których stanęły „Wisła", „Sokół" i „SNTT". Pierwsze miejsce i zwycięstwo zdobyła „Wisła" w składzie: Łuszczek, Kolesar i Gut-Szczerba z notą ogólną 612,5. Drugie miejsce zajęła sekcja „SNTT" w składzie: Stanisław i Andrzej Marusarzowie oraz Lorek z notą 588.7 przed Wisłą II i Sokołem.

Indywidualnie w konkursie tym zwyciężył Stanisław Marusarz z notą 221,6. Skoki 46 i 48.5 m. 2. Łuszczek 212.2 (44 i 45), 3. A. Marusarz 203 (42.5 i 45), 4. Kolesar 200,9 (47 i 43), 5. Gut-Szczerba 199.4 (40,5 i 42,5).

Poza konkursem Marusarz skoczył 58 m, a trener norweski Waage 49 m w pięknym stylu. (c)

„Ruch" i „AKS" 5:3 (2:2)

Zawody powyższe odbyły się w Hajdukach wobec 4 tys. widzów. Zwycięstwo „Ruchu" było zasłużone, lecz przyszło mu bardzo ciężko i dopiero w ostatnich minutach gry, bardzo dobrze w tym dniu grający i ambitnie walczący „AKS" skapitulował. Bramki dla zwycięzców strzelili Peterek 2, Włodarz, Wilimowski i Giemza po jednej, dla pokonanych Frey i Wostal 2.

Sensacja dnia rozgrywek śląskiej ligi była porażka obecnego wicemistrza i długoletniego kandydata w walkach o wejście do ligi polskiej „Naprzodu" z Lipin, który pokonany został przez Wawel - Nowawieś w stosunku 4:3. (c)

Przed niedzielnym meczem

Pięściarze „Sokoła" walczą z „G. K. S." — Misiurewicz ze Świerkiem

Po ostatnim udanym meczu z łódzkim „I. K. P.", w niedzielę „sokoli" organizują nowe spotkanie, z najlepszą obok „Gedanji" drużyną Pomorza, mianowicie z „Grudziądzkim K. S.". Walki tego spotkania odbędą się od wagi papierowej do półciężkiej. Składy obu drużyn nie zostały jeszcze ostatecznie ustalone, prawdopodobnie jednak „Sokół" wystawi w następujący: Janowczyk, Pela, Romański, Woźniak, Potocki, Giel, Horski i Rogowski. Misiurewicz nie będzie walczył z pięściarzem grudziądzkim, lecz spotka się w walce towarzyskiej, nadprogramowej, ze znanym bokserem śląskim Świerkiem.

Świerk jest członkiem mistrza drużynowego Śląska „I. K. B." z Świętochłowic, liczy lat 22, z zawodu jest robotnikiem. Waży 65 kg. i walczy w półśredniej. Ma on być w obecnej chwili nietylko najlepszym zawodnikiem śląskim, lecz również rewelacją boksu polskiego. W każdym razie świadczą o tem jego ostatnie zwycięstwa nad szeregiem renomowanych pięściarzy, prawie wszystkie przez k. o. Zwycięstw takich przy pomocy lewego sierpa, w ciągu niecałego roku, Świerk ma już 26, a trzy przegrane i jeden remis. Ostatnio podczas zawodów „I. K. B." i „Heros" (Gliwice) pokonał niemieckiego pięściarza Broję Walka Misiurewicza ze Świerkiem będzie nietylko sensacja dla Poznania, lecz również dla całej Polski. (wz)

Zawody konne w Zakopanem

W Zakopanem odbyło się w niedzielę otwarcie tegorocznych zimowych zawodów konnych. Na stadjonie zebrała się dość pokaźna liczba publiczności. W konkursie otwarcia zwyciężył por. Dąbski-Nehrlich na „Polusiu". Drugim był por. Boski na „Otello", a trzecie miejsce zajął mjr. Lewicki na „Duncanie". (c)

Wypadek rekordzistki

Paryż. (PAT) Słynna mistrzyni Francji w pływaniu, Ivonne Godart, uległa nieszczęśliwemu wypadkowi w jednem z zimowych uzdrowisk francuskich.

Godart upadła tak nieszczęśliwie, że złamała sobie żebro, przyczem kość przebiła jej płuca. Godart przewieziono do szpitala w Paryżu.

Stan jej jest poważny.

„Pogoń" prowadzi

wśród klubów lazarskich

W rozgrywkach o pierwszeństwo klubów dzielnicy lazarsko-górczyńskiej, których pierwsza kolejka dobiega końca odbyło się w niedzielę tylko jedno spotkanie „Pogoni" z „Admira", gdyż mecz „San" i „Unja" został przełożony i odbędzie się w nadchodzącą niedzielę, dn. 13 stycznia o godz. 11 na arenie.

„POGOŃ" i „ADMIRA" 3:2 (1:1)

Zawody rozegrane na boisku śliskiem, pokrytem zmarzniętym śniegiem. Zasłużone zwycięstwo odniosła „Pogoń", której atak lepiej potrafił wykorzystać pozycje podbramkowe. Gra przez cały czas była ciekawa i żywa oraz prowadzona w szybkiem tempie na niezłym poziomie technicznym Bramki strzelili dla zwycięzców Koperski dwie, obie główka, oraz Grossman. Sędziował dobrze p. Kortylewicz.

W tabeli prowadzi „Pogoń" 6 p. (3, 12:7), 2) „Admira" 2 p. (3, 4:5), 3) „San" 1 p. (2, 3:4).

Gry sportowe

W rozgrywkach o mistrzostwo Polski w koszykówce kobiecej w Warszawie wyniki dotychczasowe były następujące: „Polonia" pokonała „KPW" Poznań w stosunku 56:14. „AZS" Warszawa — „Makabi" (Wilno) 38:12. „KPW" — „Jagiellonja" (Białystok) 20:11. „Polonia" — „Jagiellonja" 35:3. „AZS" — „IKP" 22:21 „IKP" — Makabi" 31:13. (c)

Mistrzostwa Polski w koszykówce męskiej odbędą się z udziałem ośmiu drużyn w dniach 12 i 13 b. m. w Przemyślu. Zgłoszone drużyny zostały podzielone na dwie następujące grupy, w których początkowo odbędą się rozgrywki każdego z każdym, a zwycięzcy spotkają się w finale: grupa pierwsza — „Polonja" Warszawa, „I. K. P." Łódź, „Dror" Lwów i „Polonja" Przemyśl; grupa druga — „Cracovia" Kraków, „K. P. W." Poznań, „A. Z. S." Wilno i „S. K. S." (z)

Hokej na lodzie

Czerniowce. Lwowska „Pogoń" rozegrała w niedzielę w Czerniowcach mecz hokejowy z mistrzem Bukowiny „Dragosz Voda", bijąc go 3:1 (1:1, 2:0, 0:0:).

W Łodzi w niedzielę „ZASS" warszawski pokonał niespodziewanie „Triumf" 3:0 (1:0, 1:0, 1:0). „SKS" pokonał w klasie A „Union - Touring" 2:1 (1:0, 1:0, 0:1).

We Lwowie o wejście do klasy A „Kresy" pokonały „Czuwaj" 4:0 (1:0, 2:0, 1:0). (c)

Łyżwiarstwo

W międzynarodowych zawodach w jeździe szybkiej w Drammen w Norwegji świetną formę wykazał Austrjak Stiepl. Po sobotnim sukcesie w biegu na 100 m Stiepl w niedzielę wygrał biegi 1500 i 5000 metrów. W pierwszym biegu był pierwszym w czasie 2:24.4 przed Bernt Evensenem (Norw) 2:26.5. 5000 m wygrał Stiepl w czasie 8:45.6. 2. Watschulek (Austrja) 8:55.3. 3. Evensen 8:55.4.

Rekordy Polski, ustalone przez Kalbarczyka w grudniu we Wiedniu, nie będą mogły być zatwierdzone, ponieważ tor, na którym odbyły się biegi, okazał się za krótki i nieprzepisowy. (z)

Narciarstwo

W zawodach międzynarodowych, zorganizowanych z okazji otwarcia nowej skoczni olimpijskiej w stadjonie Garmisch - Partenkirchen w Niemczech, w konkursie skoków zwyciężył Birger Ruud (Norwegja) z notą 232,1 — skoki 52 i 51 m. 2. Raade Soerensen (Norwegja) 208,5 (54 i 46) trzeci Jestersen (Norwegja) 201,4 (54 i 447). (Tel. wł.)

Pięściarstwo

We Lwowie „Hasmonea" uzyskała w spotkaniu towarzyskiem wynik nierozstrzygnięty z mistrzem Warszawy „Makabi", która wystąpiła bez Rozenbluma, pozatem w pełnym składzie. Pilnik który znokautował w pierwszem starciu Szafira, został zdyskwalifikowany za niedozwolone uderzenie. W wadze ciężkiej, w której drużyna włoska oddała punkty bez walki z powodu braku przeciwnika, Neuding w spotkaniu towarzyskiem pokonał na punkty Szwarkowskiego z „Lechji". (c)

„Skoda" warszawska, która z powodu licznych kontuzyj swych zawodników przegrała decydująco mecze o mistrzostwo Warszawy i w ten sposób została wyeliminowana z udziału w mistrzostwach drużynowych Polski, przygotowuje się obecnie solidnie do najbliższych swych występów Ostatnie jej wysokie zwycięstwo nad reprezentacją Brna wykazało, że zawodnicy są już we formie. Obecnie trenig i opiekę nad nimi obejmuje znany trener reprezentacji Polski wachm Sztamm. (wz)

„Gwiazda" warszawska zaprosiła na spotkanie towarzyskie do Warszawy drużynę poznańskiego „Sokoła". Jak się „żali" żydowska prasa warszawska, Sokoli „pozostawili propozycję bez odpowiedzi". (wz)

Reklamowany Amerykanin Kielar, który reprezentował Warszawę w spotkaniu z Poznaniem po swym niefortunnym występie przerwał podobno treningi i wycofał się z czynnego życia sportowego. (z)

Kajnar spotka się w najbliższym czasie w rewanżowem spotkaniu z Kaestnerem. Spotkanie odbędzie się w Niemczech, w miejscowości jeszcze nieustalonej. (wz)

Związek belgijski oficjalnie zaprosił Polaków na czwórmecz pięściarski, który odbędzie się 5 do 8 sierpnia w Brukseli z udziałem Włochów, Belgów, Niemców i Polaków. (wz)

Polska — Węgry, międzypaństwowy mecz odbędzie się dnia 10 lutego w Poznaniu. Spotkanie to odbędzie się w ramach turnieju o puhar środkowej Europy. Poprzedni mecz z Węgrami w Budapeszcie przegraliśmy, jak wiadomo, 6:10. Pogłoski o mającym być powtórzonym meczu Polska — Czechosłowacja, który odbył się w ub roku w Warszawie i z powodu rzekomych nieformalności miał być unieważniony, nie polegają na prawdzie. W tej sprawie ostateczna decyzja jeszcze nie zapadła. Na ew. powtórzenie jest przewidziany termin w maju. (wz)

Na spotkanie z „I. K. P.", które odbędzie się 13 bm. w Łodzi, wyjeżdża „Warta" prawdopodobnie z następującą drużyną (od muszej do ciężkiej): Sobkowiak, Wirski, Kajnar, Sipiński, Anioła, Anczykowski, Szymura i Piłat. (wz)

Pływanie

Zarząd P. O. Z. P. ukonstytuował się jak następuje: pp. prezes — dr. Wł. Sokołowski, wiceprezes — Rymkiewicz, sekretarz — Podolski, skarbnik — Knapek, ławnicy — Temme, Doliński i Łyszczyk. (wz)

Tennis

Węgierski Związek, zwrócił się do P. Z. L. T. z propozycją rozegrania w bieżącym roku spotkania międzynarodowego Polska — Węgry. Ponieważ drużyna polska zajęta będzie rozgrywkami o puhar Davisa, zamiast spotkania międzypaństwowego mają się odbyć dwa mecze międzymiastowe Budapesztu ze Lwowem i z Krakowem. (z)

„Legja" warszawska grać będzie w kwietniu w Berlinie w rewanżowem spotkaniu z tamtejszym „Rot - Weiss". (z)

Fragment pięknej alei „Cours la Reine" w Paryżu, między Sekwaną a Polami Elizejskiemi, które to miejsce wybrane zostało pod przyszły pomnik króla Alberta. W tym celu usunięta zostanie widoczna na rycinie fontanna. — Warto przypomnieć, że w pobliżu tego miejsca znajdował się w r. 1925 Pawilon polski na paryskiej wystawie sztuk dekoracyjnych.

Ambicja miljardera

Zakład z lekarzem — Reguły życiowe — Wszystko dla jednego celu

Ambicją multimiljonera amerykańskiego Johna D. Rockefeller'a jest nie to, żeby z nazwiskiem jego związane były szczytne i dumne epitety, jak: żywiciel krociowych rzesz, lub „król naftowy". Marzeniem jego raczej jest dożyć chwili, kiedy setna świeczka zapłonie na jego „torcie urodzinowym" i kiedy ludzie o nim mówić będą: „stuletni Rockefeller".

Już przed 40 laty założył on się był ze swym przybocznym lekarzem, że dożyje — stu lat. Był już wówczas jednym z najbogatszych ludzi świata, aliści organizm jego, skutkiem nadmiernej pracy, był tak doszczętnie zrujnowany, iż człowiek ten, który mógł był sobie pozwolić na najwyszukańsze potrawy, zmuszony był ograniczać się do najskromniejszego posiłku, żywiąc się „chudem" mlekiem i sucharkami.

W międzyczasie nadworny eskulap Rockefellera zmarł, przegrywając temsamem poniekąd swój zakład, zaś jego „pacjent" obchodził niedawno temu swój dziewięćdziesięciopiąty rok urodzin. A obchodził go w najlepszem zdrowiu i w przekonaniu, że uroczystości takich będzie jeszcze dużo więcej. Kierując się kilkoma zasadniczemi „przykazaniami życia codziennego", Rockeleffer ustalił swój tryb życia w sposób tak przemyślnie uregulowany i przewidujący, że jakiekolwiek niespodzianki uważane być mogą za wykluczone.

Jak wiadomo, ostatniej wiosny rozeszła się wiadomość, że Rockefeller dogorywa. Nikt już nie wątpił, że chwile jego są policzone. Atoli lepiej od innych wiedział o faktycznym stanie rzeczy sam „umierający", który walką z groźną chorobą kierował osobiście. Już w miesiąc później, kandydat śmierci — grał w golfa. W golfa zaś grywa poniekąd „z zegarkiem w ręku", ściśle według dziennego planu — ani minuty dłużej, przyczem jest rzeczą zgoła obojętną, w jakiej fazie gry następuje nagła przerwa. Plan dzienny nie może ulec najmniejszej zmianie: kolejność zajęć musi być bezwzględnie zachowana. A więc: kąpiel, lekki posiłek, krótki wypoczynek; następnie: specjalnie dla niego wymyślona gra w karty, potem trochę muzyki na harmonjum (utwory sentymentalno-banalne, żadnych poważniejszych, podniecających rzeczy)!

Jedno z przykazań jest: zapobieganie. Rockefeller może sobie oczywiście pozwolić na „wyszukiwanie" klimatu, jaki uzna w danej chwili dla siebie za najodpowiedniejszy. To też co rok kilkakrotnie odbywają się przenosiny larów i penatów miljardera do różnych stref klimatycznych.

Jak utrzymują wtajemniczeni, jest rzeczą zupełnie bezcelową zwracać się do Rockefellera osobiście o zasiłek. Pono nikt jeszcze jakiejkolwiek zapomogi od niego nie otrzymał. Zwykł on jedynie dawać okolicznościowo drobne datki w postaci lśniących srebrnych monet, których ściśle określoną ilość codziennie wrzuca do skórzanego woreczka, przyszytego do jego historycznej szarej burki. Nie czyni zaś tego ani w imię miłosierdzia, ani w celu zaskarbienia sobie wdzięczności. Jest to po prostu jedna z ustalonych „reguł życiowych", objętych dziennym planem. Zaś obserwowanie tych reguł ma jedynie na celu: osiągnięcie stu lat życia. Kr.

Polskie kolendy w Grocie betlejemskiej

Bawiąca w Betleem w wigilję Bożego Narodzenia wycieczka hutników-katolików z Tel-Avivu, korzystając z wolnego od nabożeństwa czasu, odśpiewała o północy w Grocie u stóp żłóbka: „Wśród nocnej ciszy" i „Bóg się rodzi". Wzruszenie naszych robotników było nie mniejsze, niż zdumienie tłumu, który wypełniał grotę.

Złote zęby w starożytności

Na wystawie światowej w Chicago, w przyśrubowanej do posadzki szafce szklanej, wystawiane są sztuczne zęby Jerzego Washingtona, pierwszego prezydenta Stanów Zjednoczonych Ameryki. Konstrukcja jest bardzo prosta, opierająca się na szynach żelaznych, które podobno nieraz wypowiadały posłuszeństwo, tak iż Washington w czasie mówienia nie mógł jak się należy zamykać ust.

Ludy starożytności znacznie większe posiadały wiadomości o sztuce dentystycznej, niż Amerykanie w wieku 18. W grobach starogreckich znaleziono sztuczne zęby z szczerego złota, połączone z sobą i z zębami naturalnemi drutem złotym. Te zęby złote zajmowały nawet wyjątkowe stanowisko w ustawodawstwie, które zabraniało dawania nieboszczykom do grobu przedmiotów ze złota. Jedyny wyjątek stanowiły zęby.

W grobowcach starożytnych Etrusków (półwysep Italski) znaleziono nietylko sztuczne zęby ze złota, lecz całe szczęki, których wiek ocenia się na 2500 lat. Szczęki te składały się częściowo z prawdziwych zębów ludzkich, częściowo z zębów złotych.

Sztuczne zęby sięgają atoli czasów znacznie dawniejszych. Znaleziono bowiem nawet mumje egipskie, w których szczękach znajdowały się sztuczne zęby. Zęby te zrobione były wprawdzie z drzewa, lecz przymocowane były drutem złotym. W i P.

Ofiara promieni radowych

Angielski badacz radowy dr. William Fowler zmarł po długiej chorobie, jakiej nabawił się podczas swych doświadczeń z radem w 57 roku życia w Edynburgu. Kilka lat temu stracił on dwa palce, a w tym roku ujęto mu rękę aż do ramienia. W ten sposób lista badaczy którzy gorliwość swą naukową przypłacili życiem, powiększyła się o jedną dzielną jednostkę. Dawniej szczególnie groźne było działanie promieni rentgenowskich, które stopniowo powodowały obumieranie całych części ciała badacza. Najgorszym w tem objawem było, że skutki emanacji tych promieni ujawniały się dopiero po długich latach, kiedy już nie było żadnego ratunku. Od szeregu lat jednakże niebezpieczne oddziaływanie promieni Rentgena jest zupełnie unieszkodliwione, ponieważ badacze posługują się specjalnemi fartuchami ołowianemi, które chronią ich od niebezpiecznych emanacyj tych promieni. Odnośnie do promieni radowych nie udało się na razie jeszcze znaleźć podobnego środka ochronnego. Przyznać wprawdzie należy, że pośród naukowców lekarskich daleko liczniejsze ofiary niż przez promieniowanie, pochłonięte zostały przez badania nad nowemi preparatami, które dzielni badacze próbowali na samych sobie. Niedawno temu prasa podawała wiadomość, że trzej lekarze amerykańscy oświadczyli gotowość zaszczepienia sobie jadu owadu, przenoszącego w Missouri zarazki tajemniczej śpiączki. W i P

„Fausta" 2 000-czne przedstawienie w Paryżu

„Faust" Gounod'a święcił w Sylwestra w Operze paryskiej rzadki w dziejach opery jubileusz: 2000-cznego przedstawienia. Uroczystość związana tak ściśle z historją i rozwojem muzyki francuskiej zgromadziła w olbrzymiej sali opery wszystko, co reprezentuje Francję: prezydenta republiki, rząd, przedstawicieli wszystkich muz, dyplomację, sławy wiedzy, twórczości na wszystkich polach i wreszcie tłumy słuchaczy. Uważany dzisiaj za filar muzyki operowej francuskiej Gounod i jego dzieło, wystawione po raz pierwszy w r. 1859, doznali przyjęcia bardziej niż chłodnego, wręcz wrogiego. Oto co pisze à propos jubileuszu „Fausta" znakomity kompozytor francuski, Pierre Lalo:

„1859 r. premjera „Fausta", 1934 r. — 2000-czne przedstawienie. Między jednem a drugiem ubiegło 75 lat, w czasie których „Faust" był u nas i zagranicą jednem z najpopularniejszych dzieł muzyki francuskiej, a tylko „Carmen" mogła z niem konkurować pod tym względem. Sławy swojej i popularności nie straciło dzieło Gounod'a dotychczas, o czem świadczy obecny jubileusz. Sukces tego rodzaju pozwalałby sądzić, iż „Faust" spotkał się odrazu z entuzjastycznem przyjęciem u naszej publiczności. Nic podobnego! Premjera „Fausta" była klapą na całej linji!

„Niema w tem nic zadziwiającego. W dziejach muzyki zawsze tak było, iż utwory mające zyskać sławę, spotykały się ze złem przyjęciem, z niezrozumieniem. Czemu? Gdyby dzisiaj zapytał nas kto, co jest cechą charakterystyczną „Fausta", odpowiedzielibyśmy bez namysłu: melodja! A tymczasem to, co w 1859 roku zarzucano ogólnie muzyce „Fausta", to był brak melodji. Nieprawdopodobne, ale prawdziwe. Publiczność i krytycy jednogłośnie twierdzili, że Gounod'owi nie brak zręczności, nie posiada natomiast inspiracji twórczej, nie włada melodją. Zarzucano więc kompozytorowi, u którego melodja jest zasadniczą cechą twórczości, który stworzył nową formę melodyki francuskiej, to właśnie, czego nie chciano się ani dosłuchać w „Fauście", ani zrozumieć, ani też odczuć. Przyzwyczajona do oper włoskich, do pustej muzyki Meyerbera, publiczność i krytyka odrzucała à priori muzykę francuską, której odnowicielem stał się w owym czasie Gounod. Od Gounod'a do Debussy'ego prowadzi ta sama droga i linja rozwojowa muzyki francuskiej, jasnej, prostej, zwięzłej w swej melodyce i doborze środków".

Ostatnie dni rekordowego programu otwarcia w Music-Hallu Staniewskich

Wspaniały program otwarcia w Music-Hallu Staniewskich, który pociągnął tłumy publiczności schodzi w najbliższych dniach z afisza. Widowisko jakie zademonstrował Music-Hall Staniewskich musiało nawet najwybredniejszym przypaść do gustu, ponieważ jak znawcy podają, jest jeden z najlepszych programów jakie kiedykolwiek podziwialiśmy. Radzimy wszystkim nie zwlekać i niezwłocznie udać się do Music-Hallu Staniewskich, który jak wiadomo obniżył ceny do minimum, aby uprzystępnić każdemu obejrzenie tego rewelacyjnego widowiska, które ma w Poznaniu słuszną markę najlepszej imprezy widowiskowej. Ceny są w ramach od 54 gr. do 2,20, zaś program fenomenalny. A zatem kto żyw do Music-Hallu który daje w dni powszednie po 2 przedstawienia o godzinie 6 i 8,30 wiecz. Na pierwsze przedstawienie c godz. 6 dzieci i młodzież płacą połowę.

ng 4737

Scena z wielkiego polskiego filmu: W obozie Szwedów, u bram Jasnej Góry.

Z zabaw zimowych w St. Moritz: Powodem powszechnego śmiechu była powyższa para, która założywszy sobie maski na tył głowy, wywierała wrażenie, że biegnie w odwrotnym kierunku.

Słonie atakują pociąg pośpieszny

W kraju Uganda w Afryce wykończono nową linję kolejową i oddano ją wśród wielkich uroczystości do publicznego użytku. Towarzystwo, które nową tę linję kolejową powołało do życia wśród olbrzymich trudności, rokowało sobie wielkie zyski z nowego przedsiębiorstwa. Krótko po otwarciu linji atoli pasażerowie stali się ofiarą dziwnej awantury. Pociąg pędził z największą szybkością ku swemu celowi, a mianowicie do miasta Nairobi, gdy nagle stanął w szczerem polu. Pasażerowie, podejrzewając nieszczęście, opuścili w panice wagony, dla stwierdzenia przyczyny incydentu. Teraz okazało się ku ogólnemu zdumieniu, że stado słoni prawidłowo blokuje linję kolejową potężnemi swemi cielskami, i że zwierzęta widocznie mają zamiar niedopuścić do dalszej jazdy pociągu. Nawet wszelkie hałaśliwe środki personelu kolejowego i wystrzały postrachowe itd. miały jedynie ten skutek, że słonie przygotowywały się do ataku na pociąg, w którym dopatrywały się niepożądanego intruza.

Pociąg pod naporem zwierząt cofnąć się musiał do następnej stacji. Tutaj zabrano na lokomotywę kilka karabinów maszynowych, z których cztery słonie położono trupem gdy reszta w ucieczce szukała ocalenia. Narazie wszystkie pociągi na tej linii eskortowane będą przez oddziały karabinów maszynowych, gdyż obawiać się należy dalszego napadu słoni, których mściwość jest powszechnie znana. W i P.

KOMUNIKATY TEATRALNE

Helena Sadoveń w Teatrze Wielkim

Dyrekcji naszego Teatru Wielkiego udało się zdobyć na występy gościnne jeden z najpiękniejszych głosów mezzosopranowych świata, oklaskiwaną przez wszystkie największe opery z La Scalą na czele — Helenę Sadoveń. Jej kreacja w „Carmen", w której zobaczy ją Poznań w środę 9 bm., stoi na najwyższym poziomie artystycznym zarówno śpiewaczym, jak i aktorskim. Występ słynnej Sadoveń będzie największą sensacją bieżącego sezonu operowego.

Do Berlina
Tania wycieczka
Cena zł 88,-
BIURO PODRÓŻY
WAGONS-LITS-COOK
21-27 I. 1935
Poznań, ul. Pierackiego 12
ng 5

DZIAŁ GOSPODARCZY

Postępy ruchu kartelowego w Polsce

W jednym z ostatnich numerów (nr. 350) „Kurjera Polskiego", pisma wydawanego pod auspicjami „Lewjatana" i służącego interesom karteli, ukazał się artykuł, apologetyzujący kartele, jako filary gospodarstwa narodowego. Nie zamierzamy się rozprawiać z argumentacją autora artykułu, niewiele bowiem zyskałaby na tem wiedza czytelnika o zagadnieniu kartelowem, natomiast pragniemy rozpatrzeć jedno z twierdzeń, zawartych w tym artukule, że mianowicie ilość karteli w Polsce maleje.

Niestety, niema w Polsce statystyki, któraby obrazowała dokładnie postępy ruchu kartelowego. To też, z braku danych statystycznych, należy oprzeć się na własnych obserwacjach, zebranych przy śledzeniu z dnia na dzień wydarzeń gospodarczych.

Otóż te nasze obserwacje każą nam zaprzeczyć twierdzeniu, jakoby ilość karteli w Polsce malała. Ubytek kilku organizacyj kartelowych został w ub. r. z nadwyżką skompensowany przez powstanie paru nowych zrzeszeń przemysłowych o charakterze karteli, skutecznie oddziałujących na ograniczenie konkurencji w odnośnych branżach. Co więcej: wytworzyła się w Polsce niepokojąca praktyka, polegająca na szukaniu ratunku przeciw kartelom w... kartelizacji. Tak np. w ubiegłym roku uczyniliśmy poważny krok, zmierzający ku kartelizacji rzemiosła. Dalej: szeroko dyskutowano nad możnością ograniczenia konkurencji w rolnictwie. Wreszcie: w całym szeregu przemysłów przetwórczych, i to nie najmniejszych (np. w przemyśle drzewnym!) zastanawiano się nad możliwością zorganizowania się na zasadach kartelowych.

Obserwacje powyższe skłaniają nas do wyprowadzenia wniosku z naszej t. zw. rzeczywistości, że idea kartelowa czyni postępy i że ilość karteli — nietylko nie maleje, lecz — rośnie. Czy jest to zjawisko dodatnie czy ujemne?

Stanowisko nasze w sprawie kartelowej jest Szan. Czytelnikom znane Nie potępiamy w czambuł wszystkich karteli, bo uważamy, że w pewnych — coprawda wyjątkowych — wypadkach powstanie karteli jest gospodarczo uzasadnione. Temniemniej działalność większości karteli w Polsce uznać trzeba za szkodliwą, gdyż doprowadza ona do coraz bardziej jaskrawego zakłócenia równowagi w podziale dochodu społecznego i uniemożliwia pełne przejawienie się automatyzmu w procesie samouzdrawiania się organizmu gospodarczego.

To też leczenie naszej „choroby kartelowej" przy pomocy dalszej kartelizacji musielibyśmy uznać za posunięcie wysoce szkodliwe, grożące niebezpiecznemi następstwami dla gospodarki narodowej. Skostnienie warunków produkcji i wymiany zrobiło w Polsce takie postępy, że dalsze wykluczenie czynnika konkurencji, siłą rzeczy, doprowadziłoby do.., sklerozy nasz organizm gospodarczy.

Swoją drogą, zanotowane powyżej objawy świadczą wymownie o niedostateczności polityki kartetelowej obecnego rządu i uzasadniają postulat o nasilenie akcji przeciw kartelom.

Obniżenie cen artykułów monopolowych

Według obliczeń Głównego Urzędu Statystycznego ceny hurtowe artykułów przemysłowych i rolnych w Polsce w latach 1928—1934 (kwiecień) uległy obniżeniu — w porównaniu z rokiem 1928 o 39,2 proc. i 52,6 proc. W tym samym czasie ceny hurtowe spirytusu obniżyły się w porównaniu z r. 1928 zaledwie o 9,9 proc. (wskaźnik 90,1), a więc w stosunku do innych artykułów w stopniu nieproporcjonalnie małym, ceny tytoniu pozostały nieomal też bez zmiany (wskaźnik 99,9), wreszcie jeśli chodzi o sól i zapałki, ceny ich w r. 1933 osiągają wskaźnik 104,5 i 142,9, a więc w porównaniu z r. 1928 nietylko nie ulegają obniżce, przeciwnie — wskazują nawet poważny stosunkowo wzrost, bo o 4,5 proc. i 42,9 proc.

Nie ulega wątpliwości, iż — wobec spadku z jednej strony wysokości produkcji i kosztów wytwórczości, a w związku z tem ogólnych obrotów handlowych oraz z drugiej strony wydatnego obniżenia siły nabywczej ludności ceny artykułów monopolowych winny ulec obniżeniu w tym samym stopniu, co i artykułów wolnej produkcji.

Monopole nasze, a w szczególności monopol spirytusowy i solny zazębiają się niejednokrotnie bardzo silnie i głęboko z produkcją w najróżnorodniejszych dziedzinach i z tych też względów winny one pod względem cen dostosowywać się w najszerszej mierze do interesów i potrzeb wytwórczości poszczególnych gałęzi przemysłu krajowego, w pierwszym zaś rzędzie dążyć do zmniejszenia olbrzymiej, a tak ujemnej w skutkach, rozpiętości, jaka zachodzi pomiędzy cenami artykułów przemysłowych i rolnych.

Kwestja niewspółmiernie niskich cen artykułów rolnych, jako problem wysuwający się w chwili obecnej na czoło bieżących zagadnień gospodarczych, winna być przedewszystkiem wzięta pod uwagę. Z uwagi na katastrofalny spadek cen artykułów rolnych, akcja w kierunku podniesienia zdolności nabywczej ludności wiejskiej winna być realizowana w płaszczyźnie jaknajszerszej, a więc i na tym niewątpliwie ważnym odcinku życia gospodarczego jaki stanowi dla ludności rolniczej konsumcja artykułów monopolowych. Jak słabo wieś konsumuje artykuły monopolowe, dowodzi zaobserwowany ostatnio fakt rozwoju tajnego gorzelnictwa, posługiwania się hubką i krzesiwem w miejsce zapałek, konsumowania przez ludność soli bydlęcej i t. d.

Z uwagi na powyżej przytoczone fakty monopole winny poddać politykę swych cen gruntownej rewizji, a w szczególności takie czynniki, jak udział wydatków na wyroby monopolowe w ogólnych kosztach utrzymania, spożycie tych artykułów, przypadające na głowę, oraz wreszcie ruch spożycia monopolowych artykułów konsumcyjnych i w związku z tem zmiany, powstałe w dochodach odnośnych monopoli, jako rezultaty odpowiedniej polityki cen.

Fakt znikomego spadku, a w niektórych wypadkach nawet pewnego wzrostu cen artykułów monopolowych przy równoległem wydatnem obniżeni się ogólnego wskaźnika cen o przeszło 40 proc. wywołuje w konsekwencji regularny spadek spożycia zbyt drogich wyrobów monopolowych. Mimo bowiem monopolicznego przywileju wyłączności sprzedaży i braku jakiejkolwiek konkurencji w tej dziedzinie i mimo ochrony celnej przed przywozem tych artykułów z zagranicy, spostrzegać się daje coraz wyraźniej zarówno zjawisko obniżania się ogólnej ilości sprzedanych wyrobów, jak i stałe przechodzenie odbiorców z zakupu droższych wyrobów do tańszych.

Okoliczność ta zkolei — mimo niejednokrotnego podnoszenia cen — pociąga za sobą spadek rocznych dochodów monopolu, które łącznie w poszczególnych latach wynosiły w miljonach złotych:

1928/29	1929/30	1930/31	1931/32	1932/33
890	886	805	678	625

Fakt ten pozostaje w dużej mierze w związku z ogólnem zubożeniem ludności — dowodzi jednak w niemniejszym stopniu również niewspółmiernie wygórowanego i gospodarczo nieuzasadnionego poziomu cen artykułów monopolowych, jak i z drugiej strony błędności polityki cen poszczególnych monopoli, pragnących ujemne skutki obniżania się konsumcji, powstałego jako konsekwencja cen zbyt wysokich, wyrównać właśnie dalszem podnoszeniem tych cen. Błędność polityki powyższej najlepsze potwierdzenie znajduje w fakcie, iż każdorazowa zmiana tej polityki w kierunku odwrotnym, t. j. w kierunku obniżenia cen, powoduje nietylko zahamowanie spadku ale nawet i wzrost sprzedaży artykułu, którego cena uległa obniżeniu. (k)

KRONIKA GOSPODARCZA

Światowa produkcja żelaza i stali w r. 1934

Związek niemieckich producentów żelaza i stali szacuje światową produkcję żelaza surowego w r. 1934 na 62,3 milj. tonn, podczas gdy produkcja faktyczna w r. 1933 wynosiła 49,3 milj. t. Produkcja stali szacowana jest na 81 milj tonn, wobec wytwórczości 68,4 milj. tonn w r. 1933. Zarówno więc produkcja żelaza, jak i stali w r. ub. w stosunku do r. 1933 poważnie wzrosła. Jeśli chodzi o porównanie z r. 1913 to produkcja żelaza w r. 1934 była jeszcze ciągle o 17,3 milj. tonn mniejsza, natomiast wytwórczość stali przekroczyła produkcję przedwojenną o 4,5 milj. tonn.

W europejskiej produkcji żelaza pierwsze miejsce zajmuje obecnie Rosja Sowicka z ilością 10,4 milj. tonn, wobec 7,2 milj. w r. 1933, w światowej produkcji wciąż jeszcze Stany Zjednoczone A. P., które wyprodukowały w 1934 r. 16,5 milj. tonn, wobec 13,6 milj. w roku poprzednim Drugim największym producentem świata jest już obecnie Z. S. R. R.

PODATKI I OPŁATY

(p) **Scalenie podatku od artykułów alkoholowych.** W związku z projektem rozporządzenia scalenia podatku obrotowego od artykułów alkoholowych, dowiadujemy się, że zainteresowane koła przemysłowe wysuwają następujące zastrzeżenia przeciwko scaleniu podatku obrotowego od artykułów alkoholowych: 1. scalenie w obecnych warunkach gospodarczych i konkurencyjnych jeszcze bardziej pogorszy sytuację finansową przemysłu, gdyż zachodzić będzie konieczność bezprocentowego wykładania znacznych sum podatkowych o szereg miesięcy wcześniej, niż przy obowiązującym systemie; 2. w wypadku niewypłacalności odbiorcy, ryzyko obciążać będzie wyłącznie przemysł podczas gdy obecnie nieściągalność podatku, jaki przypada od odbiorców, obciąża skarb; 3. zabezpieczenie się przed owym ryzykiem wymagałoby przejścia do systemu sprzedaży wyłącznie gotówkowej, co jednakże w obecnych warunkach byłoby niemożliwe i podcięłoby zbyt. (k)

Z KRAJU

(k) **Sytuacja walutowa** W sobotę dewizy na Londyn i Nowy Jork wykazały wzmocnienie, natomiast dewiza na Zurych wyraźnie osłabła. Inne dewizy poważniejszych zmian nie wykazują.

(k) **Spadek pokrycia w Banku Gdańskim w 1934 r.** Zapas złota w Banku Gdańskim wyniósł w dniu 31 grudnia r. ub. 23.5 milj. guld. wobec 29,9 milj. guld. w końcu 1933 r. W tymże czasie zapas walut i dewiz, zaliczonych do pokrycia, spadł z 9,9 do 2,8 milj. guld.

(k) **Pokrycie złotem w Banku Polskim znów spadło.** W ciągu trzeciej dekady grudnia zapas złota w Banku Polskim wzrósł o 2,4 milj. zł do 503,3 milj. zł oraz stan pieniędzy zagranicznych i dewiz — o 0,5 milj. zł do 28,3 milj. zł. Suma wykorzystanych kredytów wzrosła o 47,9 milj. zł, do 756,5 milj. zł. Zapas polskich monet srebrnych i bilonu zmniejszył się o 10,4 milj. zł do 35,7 milj. zł. Pozycje „inne aktywa" i „inne pasywa" wzrosły: pierwsza o 10,4 milj. zł do 167,1 milj. zł, druga — o 8,7 milj. zł do 217,3 milj. zł. Natychmiast płatne zobowiązania zmniejszyły się o 3,3 milj. zł do 240,5 milj. zł. Obieg biletów bankowych, w wyniku wyżej omówionych zmian, zwiększył się o 46,4 milj. zł do 981,1 milj. zł. Pokrycie złotem spadło z 46,44 proc. do 44,87 proc. i przekracza normę statutową o bezmała 15 punktów.

(k) **Wywóz węgla kamiennego w 1934 r. wzrósł o 707 tys. tonn.** Wywóz węgla kamiennego z Polski wykazał w 1934 r. w porównaniu z 1933 r. poważny wzrost. W r. 1933 wywieziono 9.703 tys. tonn, w r. 1934 zaś — 10.410 tonn (dane za 1934 r. prowizoryczne). W r. ub., wywieziono zatem o 707 tys. tonn, czyli o 7,3 proc. więcej węgla, niż w 1933 r.

Z ZAGRANICY

(z) **Kodyfikacja wszystkich dotychczasowych przepisów dewizowych w Niemczech** ma być przeprowadzona w najbliższym czasie. Przed dokonaniem kodyfikacji przewidywane jest wydanie jeszcze pewnych zarządzeń, które miałyby uzupełnić luki, jakie dają się zauważyć w dotychczasowem ustawodawstwie.

(z) **Sytuacja budżetowa Anglji.** Według statystyki skarbowej, dochody budżetowe W. Brytanji wyniosły w okresie pierwszych 9-ciu miesięcy roku budżetowego 1934/35, a więc do dnia 31 grudnia r. ub., 413 312 612 funtów, czyli o 2 938 171 funt. mniej niż w analogicznym okresie roku poprzedniego. Wydatki — przeciwnie — wzrosły w porównaniu z okresem poprzednim o 9 297 972 funt. i wyniosły 523 715 150 funt. W ten sposób w omawianym okresie roku budżetowego 1934/35 deficyt budżetowy wyniósł 110 402 538 funt. wobec 98 116 395 funt. w analogicznym okresie 1933/34 r. Jak wiadomo, dochody budżetowe wpływają w Anglji wybitnie nierównomiernie; wpływy te wzmagają się w końcowym kwartale roku budżetowego. To też deficyt po upływie 3 kwartałów roku budżetowego jest zjawiskiem normalnem. Zeszłoroczny deficyt został, jak wiadomo, z nadwyżką zrównoważony właśnie w ciągu ostatnich trzech miesięcy roku budżetowego. Tegoroczny deficyt jest o blisko 12 milj. funt. większy od zeszłorocznego. Uwzględniając obniżkę podatku dochodowego należy przypuszczać, że pokrycie obecnego niedoboru wywoła nieco większe trudności, niż w r. ub. Nie jest jednak wykluczone, że w związku z poprawą gospodarczą w Anglji również i r. 1934/35 zostanie ostatecznie zamknięty bez deficytu.

Krótkie informacje gospodarcze

— Stan zasiewów ozimych przedstawiał się w dniu 15 grudnia r. ub. przeciętnie dla całej Polski w stopniach kwalifikacyjnych następująco: pszenica 3,6, żyto 3,8, jęczmień 3,5, rzepak 3,8, koniczyna 3,2.

— W ostatnio zawartem porozumieniu, które weszło w życie z dn. 1 bm., zostały wprowadzone pewne zmiany w dotychczasowym układzie płatniczym między Niemcami a Norwegją.

— Na podstawie ostatnio zawartego porozumienia syndykat brytyjski zakupi w r. b. 400 tys. standartów drzewa sowieckiego, czyli o 50 tys. standartów więcej, niż w roku ubiegłym.

— „Financial News" wyraża przypuszczenie, że w najbliższym czasie podjęta będzie inicjatywa zawarcia międzynarodowego kartelu węglowego.

— Ponieważ z końcem r. ub. wygasła umowa w międzynarodowym kartelu cynkowym, toczą się obecnie rokowania o odnowienie kartelu, przyczem wysuwa się projekt zawarcia umowy prowizorycznej.

MOSKWA Kuznieckij Most 14 — МОСКВА — TORGSIN — „TORGSIN" Ogólnozwiązkowe zjednoczenie dla handlu z cudzoziemcami — ВСЕСОЮЗНОЕ ОБЪЕДИНЕНИЕ ПО ТОРГОВЛЕ С ИНОСТРАНЦАМИ „ТОРГСИН"

„TORGSIN" posiada we wszystkich miastach ZSRR, gęstą sieć magazynów zaopatrzonych w najwyższe gatunki wszelkiego rodzaju towarów eksportowych i importowych

Z magazynów Torgsinu może korzystać każdy odbiorca przekazu z zagranicy **Przekazy pieniężne** na „Torgsin" dla krewnych i przyjaciół, zamieszkujących w ZSRR, przyjmują: Bank Gospodarstwa Krajowego, Powszechny Bank Kredytowy S. A., Tow. „Hias" i jego oddziały, Powszechny Bank Związkowy, Bank Zachodni oraz Oddział Drezdeńskiego Banku w Gdańsku Firmy: „Biuro Posyłek" Nowogrodzka 39, Br. Pakulscy, Bracka 22 w Warszawie. 7. I. 35 — 4

Listy wartościowe — wszystkie urzędy pocztowe w Polsce.

Ceny w Torgsinie są niższe od zagranicznych. ng 4905

Informacji udziela Przedstawicielstwo Handlowe ZSRR w Polsce Warszawa, Koszykowa 4, tel. 9-58-33 oraz Tow. „Hias" Warszawa, Pl. Grzybowski 10, tel. 2-75 63.

Za ogłoszenia i reklamy odpowiada administracja w osobie Antoniego Leśniewicza w Poznaniu.

W sobotę, dnia 5 stycznia 1935 r., zasnął w Bogu, po dłuższych cierpieniach, opatrzony Sakramentami św., nasz najdroższy ojciec, ś. p.

Bronisław Siuchniński

w 67 roku życia.

Pogrzeb odbędzie się we wtorek, 8. bm. o godzinie 15 z domu żałoby w Buku na cmentarz parafjalny. Msze św. za spokój duszy Drogiego Zmarłego odprawione będą 7, 8. i 9. bm. o godz. 8 w kościele farnym w Buku, o czem donoszą wszystkim Krewnym i Znajomym

zg 10 079

w ciężkim smutku pogrążeni

Buk, Poznań, Budzyń.

synowie.

---

†

Dnia 5 stycznia 1935 r., zasnęła w Bogu w 34 roku życia, opatrzona Olejami św., po krótkich lecz ciężkich cierpieniach, moja najukochańsza i nigdy niezapomniana żona, córka, siostra, bratowa, szwagierka i ciocia, ś. p.

z Pietrowiczów

Marja Michałowiczowa

Pogrzeb odbędzie się we wtorek, dnia 8 stycznia o godz. 15 z kaplicy cmentarza jeżyckiego przy ul. Dąbrowskiego. Msza św. odprawi się w środę, dnia 9. bm. o godz. 8 w kościele św. Michała, Łazarz, o czem donoszą

pogrążeni w żalu nieutulonym

zg 10 072

mąż i rodzina.

Poznań, Małeckiego 6 m. 7.

Osobnych zawiadomień nie wysyła się.

W sobotę, dnia 5 stycznia 1935 r., zasnęła w Bogu, ś. p.

Helena Bielaczykowa

długoletnia i wierna współpracowniczka i żona naszego wspólnika.

Ś. p. Zmarłą zachowamy w wdzięcznej pamięci!

Pogrzeb odbędzie się w środę, 9. bm. o godzinie 3 w Grodzisku.

zg 10 078

F. K. Cygańscy.

Poznań, Grodzisk.

W sobotę, dnia 5 stycznia 1935 r., zasnęła w Bogu, opatrzona Sakramentami św., po krótkich lecz ciężkich, z anielską cierpliwością znoszonych cierpieniach, moja najdroższa żona, nasza najukochańsza i troskliwa mamusia, kochana córka, siostra, synowa i bratowa, ś. p.

z Marchlewskich

Helena Bielaczykowa

przeżywszy lat 37. Pogrzeb odbędzie się w środę, dnia 9. bm. o godz. 15 z kościoła poklasztornego na cmentarz parafjalny w Grodzisku.

W ciężkim smutku pogrążeni

mąż, dzieci i rodzina.

Grodzisk Wlkp., Bydgoszcz, Radzyń, Poznań. zg 10 077

Dobra egzystencja

Dom mieszkalny z wielkim lokalem handlowym w najlepszym punkcie miasta prowincjonalnego, liczącego około 6 000 mieszkańców, 50 km. od Poznania, bardzo korzystnie na sprzedaż. Oferty Biuro Ogłoszeń „Par" Al. Marcinkowskiego 11, pod nr. 53,37. Pg 2 200-53,37

Poszukujemy

lokali przemysłowych

parterowych

wielkości ca 250 kw. m. z przyległym lokalem biurowym. Zgłoszenia do Kurjera Poznańskiego pod zg 10 068

Z powodu niespodziewanego zgonu mej najdroższej żony, ś. p.

Heleny

okazano mi tyle serdecznego współczucia i dobroci, że uważam za swój obowiązek za to serdecznie podziękować — Przewielebnemu Duchowieństwu, Wielebnym S. S. Elżbietankom za ich troskliwą i anielską opiekę, Dyrekcji i Gronu Nauczycielskiemu gimnazjum im. Mickiewicza i seminarjum nauczycielskiego im. Słowackiego, Krewnym, Przyjaciołom, Znajomym, Sąsiadom, Młodzieży szkolnej i wszystkim, którzy brali udział w żałobnych obrzędach pogrzebowych

Bóg zapłać!

zg 10 074

Leon Dymek.

---

†

W sobotę, dnia 5 stycznia 1935 r. o godz. 9 rano, zasnął w Bogu, po krótkich cierpieniach, opatrzony Olejami św., nasz ukochany i nigdy niezapomniany ojciec, dziadek i teść, ś. p.

Józef Ruprycht

przeżywszy lat 86.

Pogrzeb odbędzie się we wtorek, dnia 8 b. m. o godz. 3.30 po poł., z domu żałoby w Stęszewie. Nabożeństwo żałobne nazajutrz o godz. 8 o czem Krewnym i Znajomym donoszą

w ciężkim smutku pogrążeni

zg 10 070

Stęszew, dnia 5 stycznia 1935.

dzieci i rodzina.

FRYZJER DAMSKI

pan **Franciszek**

z firmy Stankowski

pracuje obecnie w firmie

Seweryn Rataiczak

Aleje Marcinkowskiego 23, telefon 27-67.

zg 10 080

STEMPLE

KROMCZYŃSKI

Św. MARCIN 47

Pg 7904

Pomarańcze mandarynki

hiszpańskie 20—23 gr sztuka dostarczamy skrzyniami 100-500 sztuk „Bihapo" Wieleń n/N. zd 43 042

---

†

Dnia 6 stycznia 1935 r., o godz. 1,30, zmarła, po długich i ciężkich cierpieniach, opatrzona Sakramentami św., w 75 roku życia, nasza najdroższa matka, babka i prababka, ś. p.

z Motylaków

Agnieszka Wojtyniak

Eksportacja zwłok z domu żałoby do kościoła parafjalnego w Puszczykowie w środę, o godz. 10 poczem uroczyste nabożeństwo i odprowadzenie zwłok na cmentarz parafjalny, o czem zawiadamia

w ciężkim smutku pogrążona

zg 10 075

rodzina.

Puszczykowo, ul. Poznańska 60.

Osobnych zawiadomień nie wysyła się.

DEKORATOR-EKSPEDJENT

potrzebny od zaraz, lub 1 lutego. Rutynowani fachowcy piszący nowoczesne plakaty zechcą się zgłosić:

ng 4811 **W. Konkiewicz — Poznań, Stary Rynek 8**

Mechan. Fabryka Odzieży Męskiej i dla Chłopców

Ładne lokale na biura

nadające się także na praktykę lekarską lub adwokacką w centrum miasta. 4 pokoje z przynależnościami, na wysokim parterze, przy ruchliwej ulicy wprost od właściciela domu, bez odstępnego, za czynszem miesięcznym do odnajęcia. Oferty uprasza się złożyć do Redakcji Kurjera Poznańskiego pod dg 548

Samochód-limuzyna

mało używany, motor beznaganny, wypróbowany, piękna, estetyczna karoserja, wykwintne interieur, prawdziwa okazja.

Alfa-Praga 6 cylindr. oryginalny czeski

za przystępną cenę do sprzedania. Zgłoszenia Kurjer Poznański zg 10 081

Drewna do

Drewniaków i Okulaków

w solidnem wykonaniu po cenach konkurencyjnych poleca

LEON ŻUROWSKI

skład drzewa i obróbka.

Poznań, ulica Raczyńskich 5/6

przy placu Bernardyńskim.

Telefon 10-87 dg 470

„HAFTOPLIS"

wykonuje mereżkę, okretkę — dziurki, wykończenie szali, falban, plisowanie, dekatyzowanie, hafty, monogramy, tarcze gimnazjalne, obciąganie guzików, nadrabianie stóp, podnoszenie oczek terminowo — najtaniej

STARY RYNEK, wejście Wiankowa, filja św. Marcin 27 i Romana Szymańskiego 1.

Pg 8591-50.60

Parcele

Górczyn, Grunwaldzka, m. kw. od 3.— Informacje 3—5. Szwajcarska 14 m 1. zd 42 357

LICYTACJA ZASTAWU

W czwartek, dnia 10 stycznia br. o godz. 9,30 przed poł. Komornik Sądu Grodzkiego Rew. VII. i XV. sprzeda publicznie najwięcej dającemu za gotówkę we firmie Hartwig przy ul. Towarowej 15/20:

kompletną sypialnię, jadalnię, gabinet męski, urządzenie kuchenne, sypialnię z drzewa sosnowego, stół składowy, kilka płyt oraz kozłów, przeznaczonych na stoły rysunkowe, szafy, kanapę, fotele, łóżka, partje przedmiotów urządzenia domowego, motory elektryczne, partję części radjowych oraz biurko amerykańskie, urządzenie kawiarni, partję stali ca. 353 kg, partję kontuarów, gablotek i inne przedmioty.

Przedmioty powyższe sprzedane zostaną na odpowiedzialność zleceniodawcy. ng 4554

Teofil Bartkowiak

kom. Sądu Grodzk. rew. VII. i XV. Poznań, Wały Jagiełły 3.

Nagłówkowe słowo (tłusto) 25 groszy, każde dalsze słowo 15 groszy, 5 liczb = jedno słowo. Nowi 1 słowo. Jedno ogłoszenie nie może przekraczać 100 słów w tem 5 nagłówkowych.

OGŁOSZENIA DROBNE

Ogłoszenia wśród drobnych:

1-łamowy milimetr 50 groszy

Znak oferty naprzykład: n 3695, z 21 025, d 1811 i t. d. = 1 słowo.

Drobne ogłoszenia w dni powszednie przyjmuje się do godz. 11.30, w soboty i dni przedświąteczne przyjmuje się do godz. 11.15.

1. KAMIENICE

Willę komfortową

z kilkomorgowym ogrodem w Poznaniu lub w okolicy kupię. Zgłoszenia Kurjer Poznański zdg 43490

3. LETNISKA I UZDROWISKA

Rabka

Pensjonat „Hellos", przeniesiony do „Pałacyku Babuni", luksusowy, otwarty cały rok dla swoich przyjaciół. Oktawja Piechocka, telefon 170 i 265. ng 4016

2. PIENIĄDZ

Zastępstwo

Poznańska firma wprowadzonemu branżyście prowizyjnie: Wytwórnia Papierów Fantazyjnych Introligatorskich Stefan Szczerbiński, Kraków, Wielicka 5. zdg 43 058

Wspólnika

z kilkoma tysiącami poszukuje, wysoki zysk zapewniony. Oferty Kurjer Poznański zdg 43 343

150 zł

pod zastaw mebli dobry procent na 3 miesiące poszukuje kobieta. Oferty Kurjer Poznański zdg 43 574

Wspólnika

poszukuje cichego lub czynnego 3—5 tys. celem powiększenia palarni kawy zapedem elektrycznym, która jest w pełnym biegu, miasto powiatowe, 15 tys. mieszkańców lub przeniesieniem do Poznania palarni. Własne samochody osobowy i reklamowy. — Gwarancja zapewniona. Zgłoszenia Agencja Kurjera Poznańskiego Krotoszyn. ng 4 809

4. OSOBISTE

Za długi

mojej żony Haliny 1.usiowej nie odpowiadam. Bogdan Łuć — Dyon Lotn. Puck. zdg 43 288

Poniedziałek

dzień ponury wzrok przez okno biegnie w chmury myśl radosna się przedziera zjem

śniadanie

u Webera (Nowa 4). ng 13 768

6. OŻENKI

Panią

szlachetnej duszy, miłą, kochającą zacisze wiejskie, wiek 21 28, pozna pan na dalekiej prowincji, na samodzielnym stanowisku naucz. Cel matrymonjalny. Tylko poważne zgłoszenia li tylko z dol. fotografji, której zwrot zapewniam honorem, proszę łask. nadesłać Kurjer Poznański zdg 43 473

Dla

mego brata, bardzo zamożnego przemysłowca, lat 35, przystojnego, poszukuje żony przystojnej, inteligentnej, zgrabnej z dobrego domu, posag nie pożądany. Zgłoszenia poważne z fotografją do Kurjera Poznańskiego pod zdg 42 711

Mężczyzna

wysoki lat 25, na stałej posadzie biurowej pragnie poznać towarzyszkę życia sportsmenkę. Cel matrymonjalny. Oferty Kurjer Poznański zdg 43 513

Sympatyczny

28, kupiec, poślubi sympatyczną która pomoże finansowo, wiek obojętny. Oferty Kurjer Pozn. zdg 43 709

Ekspedjentki

mają pierwszeństwo zostać żoną samodzielnego kupca na prowincji, kawaler lat 40 b. przystojny. — Panny lub wdowy z 1 dzieckiem 27—35 lat, przystojne, miłe, gospodarne z gotówką ca 3 000.— zł zechcą zgłoszenia z fotografją kierować do Kurjera Pozn. pod ng 4 802

Właściciel

przedsiębiorstwa gastronomicznego, wiek średni, inteligentny, — wyższe wykształcenie, b. ziemianin i oficer rezerwy poszukuje zaraz współniczki z gotówką, ładnej, zgrabnej, inteligentnej z dobrej rodziny, małżeństwo niewykluczone. Zgłoszenia z fotografją Kurjer Poznański zdg 43 755

Przystojna
trzydziestoletnia solidna, majętna wdowa po kapitanie (jedna dziecko) wyjdzie powtórnie za oficera do lat 40. Pośrednicy wykluczeni Oferty Kurjer Poznański zdg 43 488

Profesor
gimn. lat 29. na stałem stanowisku z braku znajomości pozna inteligentną pannę w celu matrymonjalnym — anonimy do kosza Dyskrecja zapewniona. Zgłoszenia Kurjer Poznański zdg 43 761

Kawaler
lat 34, przystojny, dobrze sytuowany, posiadający dobrze prosperujący interes w woj. Poznańskim i gotówki 20 tysięcy złotych poszukuje tą drogą w celu matrymonjalnym panny miłej, dobrego charakteru, której zależy na szczęśliwem pożyciu małżeńskiem z gotówką 60 tysięcy złotych, celem kupna domu w którym posiada interes. Zgłoszenia z fotografją lub bez do Kurjera Poznańskiego zdg 43 754

Lekarz
Pomorzanin, kawaler, z bardzo dobrą praktyką, ożeni się z panną lub wdową od lat 28—35, najchętniej z lekarką lub lekarką-dentystką. Szczegółowe oferty z fotografją do Kurjera Poznańskiego pod zdg 43 752

7. SPRZEDAŻE

Lombardowe
kwity kupuje. „Lamus", Strzelecka 1. Pg 8 734-58 227

Meble
poleca najtaniej
K. Bakoś
Stary Rynek 51
zdg 40 293

2 domy
sprzedam bardzo tanio w których znajdują się składy. Zgłoszenia Chwaliszewo 9, m. 4. zdg 42 392

Samochód
kryty dobry stan sprzedamy lub zamienimy na motocykl z dopłatą „Ef-ka-zet". Krzyżowniki. Poznań. zdg 42 753

Radjo
5 lampk. Telefunken z akumulatorem sprzeda tanio Poznań, Cicha 17 (willa). zdg 43 469

Patefon
najlepszy oryg. angielski His Master Voice, prawie nowy za ¼ ceny sprzedam. Oferty Kurjer Poznański zdg 43 470

Dom
z ogrodem sprzedam. Straszewski, Chełmińska 5, przy Szydłowskiej. zdg 43 486

Samochód
starszej marki w dobrym stanie a rozbiórkę sprzeda Wdowicki, Droga Dębińska 24. zdg 43 489

Skład
cygar, papierosów, prawem odprzedaży na hurt zaprowadzony, 20 lat powiatowem mieście. Cena 2 tysiące. Oferty Kurjer Poznański zdg 43 491

Sypialnia
orzechowa tanio. Masztalarska 7a skład. zdg 43 548

Cebuli
większa ilość tanio do oddania. Oferty Kurjer Poznański zdg 43 505

Piekarnia
dawn. Ed. Hahna kompletnie urządzoną, piec patentowy w śródmieściu do sprzedania Zgłoszenia Wincenty Plich, św. Marcin 56. zdg 43 516

Meble
najtaniej poleca
Baranowski
Poznań. Podgórna 13
Pg 8151/21-48.1

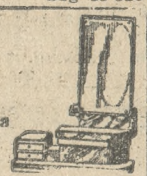

Otręby
żytnie najkorzystniej w składnicy paszy przy ul. Piotra Wawrzyniaka 28, telefon 71-18. zdg 43 502/3

Gospodarstwa
prywatne 31, 34, 60 mórg korzystnie sprzedam. Sabiniewicz, Brody, powiat Nowy-Tomyśl. zdg 42 405/6

Futro 60,—
fokowe damskie nowe sprzeda Górna Wilda 43 m. 16. zdg 43 557

Skład delikatesów
centrum 2 800. Błoch, Marcinkowskiego 15. zdg 43 740

Restauracja
urządzenie koncesja, centrum — sprzedam. Adres Kurjer Poznański zdg 43 744

Futro
damskie czarne sealowe prawie nowe 100. Mielżyńskiego 25 a — 7 zdg 43 705

Skład cukierków
śródmieściu 1 800 zł. Oferty Kurjer Poznański zdg 43 716

Leżankę
sprzedam 15,— Ratajczaka 26. I. piętro. zdg 43 669

Maszyna
wpuszczana Singer sprzedam. — Szyperska 3 — 3. zdg 43 631

Futro
męskie nowe tanio. Słowska 21, m. 1 zdg 43 595

Stary Rynek
kamienice trzypiętrowa koło Ratusza, skład handlowy sprzedam. Zgłoszenia Kurjer Poznański dg 645

Kompletny
skład towarów krótkich galantr. w rynku w cenie 1 200 z mieszkaniem od zaraz sprzedam. Zgłoszenia pisemne do Kurjera Pozn. zdg 43 586

Spożywczy
skład mieszkaniem sprzedam. — Adres Kurjer Poznański zdg 43 680

Karakułowe
futro nowe. Ratajczaka 26, pierwsze piętro. zdg 43 671

Setter
dobrze ułożony, buty długie 43, tanio. Łukaszewicza 2 m. 3. zdg 43 630

Ceny
Poinwenturowe
Porcelana
Ćmielowska
Szkło
Zawiercia
Alpaka
Hemeberga
Noże, widelce
Buhelli
Tylko Wroniecka 24
Hurtownia Porcelany sprzedaje najtaniej. zdg 43 626

Jadalny, sypialny
nowoczesne, eleganckie sprzedam Marcina 15 — 5. zdg 43 614

Pośrednika
poszukuje celem sprzedaży poważnego wynalazku. Zgłoszenia Kurjer Poznański zdg 43 760

Futro
piżmowce, kołnierz karakuły tanio. Adres Kurjer Pozn. zdg 43 234

Dogi
6 ciotygodniowe, czystej rasy sprzedam Poznań, Poznańska 32 m. 4. zdg 43 691

Sprzedam
aparat „Ekspress" do kawy 5-litrowy jak nowy. Zgłoszenia Kurjer Poznański zdg 43 688

Maszynę
Singer dobrze utrzymaną Górna Wilda 67 mieszkanie 6. dg 643

Kawiernię - cukiernię
bezkonkurencyjna, dobrze zaprowadzona sprzedam korzystnie zaraz spowodu stosunków familijnych. Zgłoszenia Kurjer Poznański zdg 43 687

11. KUPNA

Srebro
dobre na 18 osób okazyjnie kupię. Oferty cena Kurjer Poznański zdg 43 455

Maszynę
damską kupię Oferty Kurjer Poznański zdg 43 575

Westfalska
kuchenkę kupię. Oferty Kurjer Poznański zdg 43 741

Lombardowe
kwity kupuje skład komisowy, Wodna 26. zdg 43 704

Skórzany
płaszcz kupię. Oferty Kurjer Poznański zdg 43 731

Dom
lub willę kupię, wpłacę 20 000 zł Oferty z opisem i warunkami Kurjer Poznański dg 641

Kupię
mniejszą parcelę okolicy Ostroroga. Oferty podaniem ceny Kurjer Poznański zdg 43 750

12. DO WYNAJĘCIA

Mieszkanie
4 pokoje, centrum bez odstępnego od gospodarza. Stawna 13. zdg 43 467

Czteropokojowe
wolne Kopernika 4, stróż. zdg 43 515

Dwa
pokoje kuchnia korytarz, I ptr., Poznań, Knapowskiego 13 (Górczyn). zdg 43 608/9

Mieszkanie
jednopokojowe, Słupecka 12. zdg 43 749

4 pokoje
tylko urzędnikowi od zaraz. — Wierzbięcice 32, m. 2. zdg 43 585

Czteropokojowe
65,— dwupokojowe 45,— pokój kuchnia 30,— „National", Piekary 1. zdg 43 582

Sześciopokojowe
komfortowe, ogrzewanie centralne zaraz lub marca. Chełmońskiego 1, portjer. Pg 2199-53,33

2 pokoje
kuchnia Wilda miesięcznie 41 zł wprost od gospodarza, kaucja 300 zł. Oferty Kurjer Poznański zdg 43 764

2 pokoje
handlowe centrum, między sądami od gospodarza do wynajęcia. Oferty Kurjer Poznański zdg 43 637

13. SZUKA MIESZK.

Szukam
mieszkania dwupokojowego w nowym domu, najchętniej okolice Parku Wilsona, od 1 lutego. Oferty Kurjer Pozn. zdg 41 991

6—7
pokojowego wygodami dobrym rozkładem śródmieściu gospodarza. Dokładne warunki Kurjer Poznański zdg 43 546

Dwupokojowego
kuchnią urzędniczka zaraz, śródmieście. Oferty Kurjer Poznański zdg 43 462

Jeden-
do dwupokojowego od gospodarza okolica Łazarz — Jeżyce. — Oferty Kurjer Poznański zdg 43 494

Kolejarz
poszukuje pokoju kuchnią w mieście od gospodarza, płacę zgóry. Oferty Kurjer Poznański zdg 43 736

Patent
na wynalazek (artykuł masowy) dam właścicielowi domu za odstąpienie pokoju kuchnia lub bez (samotny) dobre referencje. — Oferty Kurjer Poznański zdg 43 696

14. ZAMIANA MIESZKANIA

5 pokojowe
komfort Jeżyce, czynsz przedwojenny na takie same lub mniejsze, okolica Marcina. Oferty Kurjer Poznański zdg 43 748

15. POKOJE UMEBL.

Mickiewicza
21/25 m. 1 jednoosobowy, niekrępujący kulturalnym, pracującym. zdg 42 890

Pokój
dobrze umeblowany inteligentnemu panu. Matejki 7 m. 9. zdg 42 403

Grunwaldzka
17 — 4, pokój niekrępujący. zdg 42 784

Dwuosobowy
ładny utrzymaniem — bez. Kraszewskiego 8, drugie, prawo. zdg 43 468

Kulturalnemu
gabinet, centralne, łazienka, elektryczność. Dąbrowskiego 46, m. 9. zdg 43 481

Pokój
Młyńska 12 — 5. zdg 43 485

Jackowskiego
21, mieszkanie 11 (też dwuosobowy, utrzymaniem). zdg 43 487

Mickiewicza
9, m. 8, panience. zdg 43 524

Dwuosobowy
Ratajczaka 14, m. 20. zdg 43 522

Dworcu
Focha 27, front, II. Sypniewska zdg 43 521

Frontowy
duży dwuosobowy. Ratajczaka 10 m. 5. zdg 43 519

Ratajczaka
11 a, m. 92, dwuosobowy. zdg 43 517

Dwuosobowy
inteligencji tanio. Marsz. Focha 74 — 5 zdg 43 514

Elegancki
solidnemu. Słowackiego 25 — 12 zdg 43 535

Matejki
68, m. 3. zdg 43 533

Półwiejska
38a — 17 duży, mały. zdg 43 534

Śródmieście
utrzymaniem jedno — dwuosobowy. Kręta 6 — 1. zdg 43 547

Frontowy
niekrępujący. Działyńskich 11, — Matuszek, parter, lewo. zdg 43 544

Zaraz
jedno — dwuosobowy. Matejki 66 m. 8. zdg 43 543

Pokój
tanio. Spokojna 27 — 10. zdg 43 542

Czysty
pokój. Fr. Ratajczaka 18, m. 12. zdg 43 541

Pokój
czysty, elektryczność, bez pościeli zaraz. Poznańska 58, m. 2 zdg 43 495

Pokoik
Konopnickiej 8. zdg 43 504

Klatki
czysty. Kopernika 3 m. 14. zdg 43 511

Dwuosobowy
komfortowy. Jackowskiego 11, m. 3. zdg 43 512

Inteligentnemu
panu. Rybak 21a, m. 4. zdg 43 497

Umeblowany
elektryka, łazienka ewentualnie utrzymanie. Matejki 67 parter. zdg 43 377

Panom
plac Sapieżyński 5 — 7. zdg 43 571

Dwa
łączne utrzymaniem, bez telefon Libelta 3 m. 2. zdg 43 570

Mickiewicza
3 m. 6 elegancki dwuosobowy. zdg 43 569

Pokój
dla dwuch panów lub pań. Jeżycka 46 m. 4. zdg 43 562

Urzędnik
państw. poszukuje 3 pokoi z przynależnościami od gospodarza Oferty Kurjer Poznański zdg 43 733

Panom
ładny pokój Zielona 7 I. prawo. zdg 43 561

Jedno-
dwuosobowy Górna Wilda 17 I. lewo przy stadjonie. zdg 43 560

Elegancki
panu Podgórna 14 — 6. zdg 43 559

Pokój
dwuosobowy. Młyńska 13, m. 10. zdg 43 672

Ładny
jedno — dwuosobowy. Plac Nowomiejski 10 a, m. 7. zdg 43 667

Plac Wolności
14 a, m. 10, dwuosobowe — jednoosobowe, utrzymaniem. zdg 43 668

Dwuosobowy
inteligencji. Śniadeckich 7 — 3. zdg 43 739

Dwuosobowy
centralne. Matejki 57 — 8. zdg 43 742

Półwiejska
2 — 6 (utrzymaniem), pianino. zdg 43 743

Panom
utrzymaniem. Wszystkich Świętych 8, m. 2 zdg 43 703

Jedno-
dwuosobowy utrzymaniem — bez czysty. Kossaka 21, — 3 Wyspiańskiego. zdg 43 707

Pokój
wspólny utrzymaniem, ciepły. — Seweryna Mielżyńskiego 5, mieszkanie 9. zdg 43 714

Pokój
Przemysłowa 28 a, m. 11. zdg 43 717

Jeżycka
43, m. 7. zdg 43 732

Duży
jedno — dwuosobowy. Działyńskich 1, m. 15. zdg 43 734

Przyjezdnym
150,— Wrocławska 13 — 11. zdg 43 529

Śniadeckich
26, m 3 pokój 1 i 2 osobowy — tylko dla panów. zdg 43 670

Frontowy
dwuosobowy Marcin 24, m. 5. zdg 43 665

Utrzymaniem
bez. ul. Asnyka 1, m. 3. zdg 43 632

Śniadeckich
6a — 7. zdg 43 664

Dwuosobowy
miły. Matejki 66 — 4. zdg 43 662

Pokój
czysty, elektryczny przy placu Bernardyńskim. Oferty Kurjer Poznański zdg 43 651

Kraszewskiego
19 — 10. zdg 43 650

Dwuosobowy
Dąbrowskiego 49, m. 24. zdg 43 648

Pocztowa
21 — 4, jedno — dwuosobowy. zdg 43 598

Dwuosobowy
czysty. Jackowskiego 9 — 10. zdg 43 646

Dwuosobowy
jeden Kraszewskiego 4 — 8. zdg 43 54

Wolny
Półwiejska 38a, Sollich. zdg 43 643

Jedno-
dwuosobowy komfortem. Focha 32 — 14. zdg 43 604

Pokój
dwuosobowy duży. Skryta 8, — mieszkanie 4. zdg 43 603

Pokój
panom tanio. Marcina 53, — 9. zdg 43 601

Pokój
umeblowany. Mostowa 29, m. 7. zdg 43 600

Gimnazjastę
do kl. 6. przyjmę z utrzymaniem pomoc, pianino. Adres poda Kurjer Poznański zdg 43 599

Jedno-
dwuosobowy utrzymaniem bez — front, wysokopartorowy. Wały Zygmunta Augusta 2 — 11. zdg 43 144

Słowackiego
29 — 7 zdg 43 647

Pokoik
utrzymaniem. Ratajczaka 11 a, m. 102. zdg 43 594

Elegancki
odnowiony, wygodami, osobnem wejściem, obiadami. Wierzbięcice 5, mieszkanie 5 — 5—8. zdg 43 598

Niekrępujący
dwuosobowy utrzymaniem. Wrocławska 30 — 7. zdg 43 587

Powiańskich
9, parter, prawo. zdg 43 584

Dwuosobowy
kaloryfery ewentl. obiady. Grottgera 14, m. 3. zdg 43 583

Pani
solidnej zaraz. Wrocławska 19 — m. 4. zdg 43 581

Pokój
Grunwaldzka 15 m. 10. zdg 43 578

Pokój
1—2 osobowy utrzymaniem obiadami, niekrępujący korzystnie. Focha 36 — 4. zdg 43 678

Mickiewicza
18 a, m. 6, paniom. zdg 43 674

Przyjezdnemu
niekrępujący elegancki. Ratajczaka 9 m. 8. zdg 43 628

Dwuosobowy
Orzeszkowej 5. zdg 43 625

Dwuosobowy
słoneczny Szwajcarska 15 m. 4. zdg 43 624

Studentowi
wspólny Mielżyńskiego 3 Mikołajska. zdg 43 622

Dwuosobowy
Strzelecka 11 — 8. zdg 43 621

Ciepły
dwuosobowy Jeżycka 45 — 6. zdg 43 619

Działyńskich
3 m. 2 eleganc. niekrępujący elektryczność łazienka utrzymaniem bez tel. 56 43. zdg 43 620

Jednoosobowy
ciepły. Dąbrowskiego 41 mieszkanie 6. zdg 43 613

Pokój
frontowy. Śniadeckich 9 — 9. zdg 43 612

Skarbowa
17 m. 10 dla pana. zdg 43 611

Dobrem
utrzymaniem korzystnie Pl. Sapieżyński 2 a I l. zdg 43 606

Bardzo obszerny
jedno — dwuosobowy willi centrum. Wały Wazów 3 a, I. zdg 43 735

Bezdzietnemu
małżeństwu. Reja 1. — 6. zdg 43 763

Dwuosobowy
Mickiewicza 53, m. 8. utrzymaniem — bez zdg 43 640

Pokój
elektryczność Sroma 2a, parter zdg 43 639

Dwuosobowy
Focha 29 m 7, blisko dworca. zdg 43 690

Ładny
niekrępujący 1—2 osobowy, elektryczność, łazienka, Maleckiego 35 — 1. zdg 43 684

16. SZUKA POKOJU

Student
poszukuje pokoju słonecznego z łazienką, śródmieście z utrzymaniem, bez. Oferty Kurjer Pozn. zdg 42 786

Małżeństwo
szuka pokoju cenie 30 zł. Zgłoszenia Kurjer Poznański zdg 43 519

Próżnego
pokoju poszukują bezdzietni. — Oferty Kurjer Poznański zdg 43 676/7

Bezdzietne
małżeństwo poszukuje 1 lub 2 skromnie umeblowanych pokoi kuchnią, parter, piętro. Oferty Kurjer Poznański zdg 43 115

Student
poszukuje czystego pokoju, najchętniej początek Jeżyc. Zgłoszenia podaniem ceny Kurjer Poznański zdg 43 649

Pokoiku
cena 12.— za m². Oferty Kurjer Poznański zdg 43 662

Panna
szuka pokoiku w śródmieściu na przejściowego do 15 zł. Zgłoszenia Kurjer Poznański zdg 43 663

17. LOKALE

Skład
wolny. Długa 3 mieszkanie 9 gospodarz. dg 636

Ubikacje
parterowe zaraz do wynajęcia. Wybickiego 5, gospodarz. zdg 43 483

Ubikacja
biuro, składnica, pracownia. St. Rynek. Oferty Kurjer Pozn. zdg 43 558

Ubikacje
na cele przemysłowe, większe mniejsze do wynajęcia. Strzelecka nr. 14. zdg 43 652

Na Dom Towarowy nowszego typu
lub
kino
lub
przedsiębiorstwo
innej branży mam odpowiedni lokal do tego natychmiast do wynajęcia gospodarz Kraszewskiego 11 telefon 1205. zdg 43 627

Składnica - sklep
od zaraz do wydzierżawienia. — Wielkie Garbary 33, gospodarz. zdg 43 765

18. DZIERŻAWY

Wydzierżawię
śpichrze, wymiane zboża, handel węgla, objęcie 500 zł. Sabiniewicz, Brody, pow. Nowy-Tomyśl. zdg 42 407/8

Dzierżawy
około 600 mórg ziemi pszennej poszukuje rolnik z odpowiednią gotówką. Zgłoszenia Kurjer Poznański zdg 43 753

22. ZGUBY

Dnia
4. 1. 35. skradziono na głównym Dworcu walizkę ręczną z wartościowemi papierami reemigrantowi Ignacowi Dzikowi. — Uprasza się nabywcę o zwrot papierów do pana Rozwadowskiego Wojciecha ul. Powstańcza 1. Poszkodowany Ignacy Dzik bardzo je potrzebuje a dla nabywcy nie mają te papiery żadnej wartości. zdg 43 464

Wilk
przybłąkał się. Pradzyńskiego 53. zdg 43 480

Zginął
foksterrier. Oddać za wynagrodzeniem. Piotra Wawrzyniaka 33, m. 4. zdg 43 730

23. ROZMAITE

Maskowe
kostjumy wypożyczam tanio. Piekary 18 — 9 Pg 8 729-58.220

Kajaki
Sala na przechowanie kajaków. Godurkiewicz, ogród Sobieskiego Szeląg. zdg 43 477

Znana
wróżbiarka Adarelli przepowiada przyszłość z cyfr i kart Lenormand. Przyjmuje 10 rano do 9 wieczorem. Podgórna 13, mieszkanie 10, front. zdg 43 537

Akuszerka
Kleinwächterowa Poznań, centrum ulica Romana Szymańskiego 2, pierwsze piętro lewo, drugi dom od placu Świętokrzyskiego zd 34 562/3

Mereżkę
plisowanie, okrętkę, dziurki, najtaniej. Klosowska, Wroniecka 19 zdg 43 657/8

Ekspresdruk
Mielżyńskiego 22. Pilne druki zaraz. ng 4 519

Nie wolno!!
pozostać obojętnym na nadzwyczaj niskie ceny podczas
wyprzedaży obuwia
w firmie
Kasprzak, Stary Rynek
55. Pg 2074-1,17

Krawcowa
szyje pierwszorzędnie, tanio. — Kramarska 23, m. 9. zdg 43 653

Chiromantka
Plac Sapieżyński 2 a, I. ptr. zdg 43 683

programy radjowe

WARSZAWA

Wtorek, dn. 8 stycznia.

6.45 audycja poranna: **12.10** koncert: **12.45** „Listy od dzieci" (młodszych) — omówi p. Wanda Tatarkiewicz-Małkowska: **13.00** dziennik południowy: **13.05** d. c. koncertu: **15.35** przegląd giełdowy: **15.45** koncert orkiestry: — **16.45** skrzynka P. K. O.: **17.00** muzyka baletowa (płyty): **17.25** skrzynka językowa: **17.35** recital śpiewaczy Karola Urbanowicza: tr z Poznania: **17.50** skrzynka techniczna: **18.00** wiadomości rolnicze: **18.15** V-ty koncert (z cyklu „Sonaty L. van Beethovena") w wykonaniu orkiestry symfonicznej: **18.35** p. Mascagni: „Taniec egzotyczny" w wykonaniu orkiestry symfonicznej: **18.45** „Literacki rejs z Gdańska do Gdyni" szkic literacki: **19.00** recital śpiewaczy Emmy Szabrańskiej: **19.20** feljeton aktualny: **19.30** piosenki z płyt: **19.50** wiadomości sportowe: **20.00** feljeton muzyczny p. t. „Cudowne dzieci w muzyce" — wygłosi dr. Józef Reiss (tr. z Krakowa): **20.15** wieczór literacki. (tr. ze Lwowa): — **20.45** dziennik wieczorny: **20.55** „Jak pracujemy w Polsce?"; — **21.00** opera z płyt: **22.30** koncert: **22.45** rozmowy w języku esperanckim — poprowadzi p. Tadeusz Hodakowski. (Tr. z Krakowa): **23.05** muzyka taneczna z restauracji „Gastronomja".

POZNAŃ

Wtorek, dn. 8 stycznia.

Poznań — 17.35 rec. śpiewaczy K. Urbanowicza (bas): **18.00** „Zagadnienia prawne wsi" wygł. p. St. Miesząla: **18.35** płyty: **19.30** płyty: **22.45** „Kopalnia kwarcytów w Wielkopolsce" reportaż Edw. Prądzyńskiego.

ZAGRANICZNE

Wtorek, dn. 8 stycznia.

Koenigswusterhausen — 16.00 muz. lekka: **19.20** muz. lekka: — **21.00** muz. deta: **23.00** pieśni ludowe: **24 do 2** muz. kameralna. **Luksemburg — 20.40** wieczór belgijski. **Beromuenster — 20.00** koncert ork. **Wieden — 20.30** kabaret: **23.00** muz. deta: **24 do 1** płyty **Praga — 19.30** „Debora" op. Foerstera. **Kolonja — 20.30** koncert utw. R. Wagnera: **23.00** muz. tan. **Monachjum — 20.10** wyj. z operetek. **Rzym — 20.45** komedja. **22.00** koncert wieczorny. **Medjolan — 20.45** „Addio Giovinezza" op. Pucciniego z płyt.

24. NAUKA

Kursy księgowości
w godzinach wieczorowych. Wpisy. „Postęp", plac Wolności 2. zdg 42 302

Kursy handlowe Preissa
Skarbowa 11. zdg 42 504

Lekcje Tańców
Waxmanna
27 Grudnia 19 m. 5. zdg 42 686

Student
udzieli korepetycyj, godzina 70 groszy, klasy niższe, francuski, matematyka. Oferty Kurjer Poznański zdg 43 398.

Szkoła Tańców
Józefa 6. Kilkanaście pań za niską opłatą przyjmiemy. Kledecka-Mikołajczak. Pg 2 182-53,15

Szkoła tańca Antoszewskiego
Zielona 3 Pg 2071-1,19

Angielskiego Francuskiego
udziela Dolgow, Skarbowa 4. — mieszkanie 14. Zgłoszenia 5—7. zdg 43 713

Student
poszukuje korepetycyj w zakresie 8 klas gimnazjum, matematyczno przyrodniczego i może przygotować solidnie do egzaminu dojrzałości dla eksternów tegoż typu. Łaskawe zgłoszenia Kurjer Poznański zdg 43 699

25. MUZYKA

Gry
fortepianowej udzieli tanio Śniadeckich 18, m. 7. zdg 43 461

TEATRY

Poznań, poniedziałek, 7. 1.

TEATR POLSKI: — Dziś i codziennie: „Rozkoszna dziewczyna".

TEATR WIELKI (Opera): Dziś Teatr nieczynny.

Wtorek, 8. 1. „Zemsta Nietoperza".

Środa, 9. 1. „Carmen" gościnny występ primadonny opery La Scala Heleny Sadowen.

Czwartek, 10. 1. „Wiedeńska krew" po cenach popularnych.

TEATR NOWY: Dziś: — „Kochanek to ja", występ Niewiarowicza.

Wtorek, 8. 1. „Kochanek to ja" z Niewiarowiczem.

Środa, 9. 1. „Kochanek to ja" z Niewiarowiczem.

MUSIC-HALL STANIEWSKICH: Poniedziałek, 7. 1.: 2 przedstawienia o 6 i 8,30.

KANTOROWICZA
MONASTIQUE
najwytworniejszy likier krajowy
Pg 8150-45,24

KINA

Poznań, poniedziałek, 7. 1.

APOLLO: „Dama od Maksyma".
CORSO: „Pat i Patachon w opałach".
EUROPA: „Nasza jest noc", „Witraż śmierci", Jean Murat.
GWIAZDA: Kot i skrzypce.
METROPOLIS: — „Buster rozdaje miljony".
MOJE: „Nieznajoma z telefonu".
ORZEŁ: „Siła i prawo" i „Białe szaleństwo".
OŚWIATOWE T. C. L.: — 1) „Król cyganów" oraz nadprogram naukowy. 2) dla dzieci „Bajka o królewiczu".
RENAISSANCE: — „Noc buntu".
SFINKS: „Papryka".
SŁOŃCE: „Koci Pazur".
TĘCZA-Łazarz: „Co mój mąż robi w nocy".
TĘCZA - Wilda: „Co mój mąż robi w nocy".
WILSONA: „Piękny jest świat".

Jazzband
i przybory sprzedam. Wodna 20, restauracja. zdg 43 681

26. SZUKA POSADY

Ogłoszenia do 30 słów dla poszukujących posady w tej rubryce obliczamy po jednej trzeciej cenie drobnych.

Księgowy
długoletnia praktyka poszukuje posady, zakłada, reguluje księgi, bilanse, wyjazd. Zgłoszenia Kurjer Poznański zdg 42 055

Stenotypistka
polsko-niemiecka stenografja — poszukuje posady. Łaskawe oferty Kurjer Poznański zdg 42 083

Posługaczka
uczciwa długoletnie świadectwa szuka posady najchętniej sprzątanie biur Oferty Kurjer Pozn. zdg 43 536

Osoba
młoda, inteligentna, muzykalna, gospodarna, praktyką kancelarji adwokackiej poszukuje posady biurowej wyreczycielki lub gdzie brak pani domu wzgl towarzystwa, lektorki. Oferty Kurjer Poznański zdg 43 495

Dziewczyna
uczciwa poszukuje pracy. Oferty Kurjer Pozn zdg 43 498

Służąca
uczciwa, dobrem gotowaniem, praniem, prasowaniem, dobremi świadectwami, lat 28 poszukuje posady w lepszej rodzinie od stycznia lub później. Marjan Waszkowiak, Wroniawy, pow. Wolsztyn zdg 43 500

Dziewczyna
z gotowaniem od 15 szuka posady. Oferty Kurjer Poznański zdg 43 507

Szukam
posługi. Oferty Kurjer Pozn. zdg 43 506

Gospodyni
inteligentna, młoda przystojna, energiczna, samodzielna, znająca kuchnię wykwintną poszukuje posady większem domu. Oferty Kurjer Poznański zdg 43 510

Rolnik
samotny, średniem wykształceniem rolniczem, kilkoletnia praktyką poszukuje posady rządcy w byłej Kongresówce. Oferty Agentura Kurjera, Leszno, ng 4 797

Uwaga!
Inteligentna wychowawczyni, muzyka, języki, gospodarstwo, polecona szuka posady. Oferty Kurjer Poznański zdg 40 805

Szofer-mechanik
dobrze polecony poszukuje pracy. Zgłoszenia Kurjer Poznański zdg 42 491

Nauczycielka
wychowawczyni kwalifikowana, pozwolenie państwowe, poszukuje posady do dzieci od 5—10 lat. — Muzyka (fortepian) początki robótki francuski, niemiecki bez konwersacji. Świadectwa bardzo dobre. Zgłoszenia Stanisława Okuljar, Żywiec 2. zdg 42 713

Służąca
do wszystkiego poszukuje posady Oferty Kurjer Poznański zdg 43 476

Krawcowa
eleganckiem szyciem szuka posady. Oferty Kurjer Poznański zdg 43 527

Panienka
czysta, uczciwa, umie trochę szyć, ładnie haftuje, przyjmie posadę do dzieci oraz lekkich prac domowych. Szwarcówna, Leszno, Starozamkowa 13. zdg 42 236

Za
500 kaucją i większą gwarancją poszukuje inkasenta, woźnego, stróża lub innej posady inteligentny lat 31. Oferty Kurjer Poznański zdg 42 746

Wiejska
dziewczyna bez świadectw gotowaniem praniem przyjmie posadę zaraz. Of. Kurjer Poznański zdg 43 573

Bona
wychowawczyni dobrze polecona pomoc w lekcjach poszukuje posady. Fr. Ratajczaka 19 m. 6. zdg 43 572

Służąca
starsza poszukuje posady od 15. 1. samodzielnem gotowaniem. Oferty Kurjer Pozn. zdg 43 568

Panna
znająca język niemiecki poszukuje posady jako służąca do wszelkiej pracy domowej. Oferty Kurjer Pozn. zdg 43 567

B. podoficer
trzeźwy i sumienny poszukuje posady woźnego z kaucją. Oferty Kurjer Poznański zdg 43 747

Fryzjerka
kursistka szuka posady. Zgłoszenia Kurjer Poznański zdg 43 701

Syn
uczciwych rodziców, pragnie wyuczyć się fryzjerstwa. Łaskawe zgłoszenia pod „Kolejarz". Agentura Kurjera Poznańskiego Skoki ng 4 808

Sumienna
uczciwa dziewczyna z dobremi świadectwami poszukuje posługi zaraz lub 15. Oferty Kurjer Poznański zdg 43 746

Służąca
do wszystkiego poszukuje posady zaraz, także prowincję. Oferty Kurjer Pozn. zdg 43 553

Poszukuję
posady z gotowaniem w religijnym domu. Oferty Kurjer Poznański zdg 43 531

Służąca
wiejska poszukuje posady od 15. Oferty Kurjer Poznański zdg 43 528

Urzędnik gosp.
lat 44 żonaty 16 lat praktyki w polskich i niemieckich majątkach poszukuje posady jako żonaty lub samotny od zaraz lub 1. 4. 35 Łaskawe zgłoszenia uprasza Fr. Nawrot, Biskupice powiat Poznań. zdg 43 661

Dziewczyna
do wszystkiego, dobrze gotująca, poszukuje miejsca od 15 stycznia. Zgłoszenia ng 43 659 do Kurjera Poznańskiego.

Kucharka
sumienna polecona przyjmie posadę w lepszym domu od 1. 2. 35. Oferty Kurjer Poznański zdg 43 644

Kobieta
w średnim wieku z Małopolski, wdowa znająca wszelkie prace domowe szuka posady. Adres: Szymczak, Swarzędz, Kilińskiego 9, u pani Malichnowskiej zdg 43 597

Dziewczyna
dobrego usposobienia do wszystkiego poszukuje posady. Oferty Kurjer Poznański zdg 43 592

Dziewczyna
zna prace domowe i gotowanie szuka posady. Oferty Kurjer Poznański zdg 43 580

Praczka
uczciwa, czysto pierze. Za Bramką 4, m. 4. zdg 43 679

Dziewczyna
znająca język niemiecki poszukuje posady do wszystkiego od 15. 1. 1935. Oferty Kurjer Pozn. zdg 43 629

Inteligentna
bardzo dobre świadectwa, poszukuje posady, gospodyni na probostwie majątku lub do samotnych osób, zaraz lub 15. Oferty Kurjer Pozn. zdg 43 623

Dla pielęgniarki
do dzieci która trzy lata u mnie pracowała szukam posady zaraz. Zofia z Żółtowskich Dąbrowska, Puszczykowo. zdg 43 617

Krawcowa
na suknie, kostjumy, płaszcze przeróbki męskie, inne szuka posady jako magazynierka u krawca lub poza dom. Zgłoszenia Kurjer Pozn. zdg 43 610

Gospodyni
kwalifik. z kilkuletnią praktyka na większych majątkach szuka posady. Łask. zgłosz. do Kurjera Pozn. zdg 43 605.

Starsza
uczciwa, skromna dziewczyna szuka posady lub posługi w mniejszym skromnym domu. — Oferty Kurjer Poznański zdg 43 737

Uczennica
fryzjerska z dobrą praktyką szuka dalszej nauki. Oferty Kurjer Poznański zdg 43 762

Posługaczka
poszukuje całodziennej posługi. Łaskawe oferty Kurjer Pozn. zdg 43 758

Poszukuję
posady portjera, woźnego lub innej, mam lat 27, dobre referencje, skromne wynagrodzenie. — Oferty Kurjer Poznański zdg 43 759

Czeladnik
piekarski szuka pracy zaraz lub później, zna także cukiernictwo. Oferty Kurjer Poznański zdg 43 751

Służąca
w średnim wieku z gotowaniem szuka posady. Oferty Kurjer Poznański zdg 43 641

Poszukuję
pracy jakiejkolwiek. Oferty Kurjer Poznański zdg 43 700

Maturzysta
poszukuje jakiejkolwiek zajęcia najchętniej biurowego za minimalnem wynagrodzeniem. Łaskawe zgłoszenia Kurjer Pozn. zdg 43 698

Organista
żonaty przyjmie posadę — dobry śpiewak — muzyk — ewentl poboczne zajęcie). Okolica obojętna. Oferty Kurjer Poznański dg 644

Książkowy
szuka posady, układa bilanse, prowadzi książki miesięcznie. — Oferty Kurjer Pozn. zdg 42 992

Maszynistka
sekretarka młoda praktyka adwokacką poszukuje posady. Oferty Kurjer Poznański zdg 43 011

Młodsza
dziewczyna uczciwa, czysta, pracowita, chętna, umiejąca cośkolwiek gotować szuka posady od zaraz względnie od 15. 1. 35. — Oferty Kurjer Poznański zdg 42 754

Bieliźniarka
na męską, damską, dziecięca oraz wszelką reparacje szuka posady. Wykonanie solidne, ceny przystępne. Strzelecka 23,24, m. 9. zdg 42 758

Krawcowa
kilkuletnią praktyką szwalniach miarowych obecnie poszukuje posady dom i poza dom 2 — złote dziennie. Kwiatowa 11, m. 14. zdg 42 848

27. WOLNE MIEJSCA

Poszukuję
na folwark 5505 mórg urzędnika rutynowanego pod dyspozycję. Zgłoszenia Kurjer Poznański zdg 43 280

Agentów
do sprzedawania kos po wsiach poszukuje „Żniwo" Lwów Żółkiewska 34. ng 14 453

Rządca
kawaler dobry rolnik hodowca, kaucją. Zgłoszenia Kurjer Pozn. zdg 43 475

Chłopaka
do ogrodnictwa, kaucja 100 złotych. Oferty Kurjer Poznański zdg 43 532

Potrzebny
krawiec miarowy młodszy utrzymaniem. Poznań (Osiedle), Powidzka 15, Burdziłowski. zdg 43 549

Poważny
interes hurtowy poszukuje udziałowca z gotówką, dobry zysk, zabezpieczenie. Zgłoszenia Kurjer Poznański zdg 43 545

Chłopiec
do posyłek natychmiast potrzebny. Pałkowski, św. Marcin 18. zdg 43 539

Fryzjerka
zaraz. Fr. Ratajczaka 10. zdg 43 538

Krawcowa
modelka rutynowana z poleceniami potrzebna w dom. Oferty Kurjer Poznański zdg 43 496

Młynarz
dobry fachowiec wiek 35—45 lat potrzebny od 15 1. 1935 r. do młyna parowego w Buku. zdg 43 509

Potrzebny młynarz
z obsługą motoru gazowego, posada stała, kaucja pożądana. — Zgłoszenia Kurjer Poznański zdg 42 963/4

2 uczni
z ukończoną szkołą handlową do składu żelaza przyjmie Hurt Polski ul. Wrocławska 4. zdg 43 566

Dziewczyna
zdrowa, czysta, uczciwa, potrzebna Małeckiego 1 m. 13. zdg 43 555

Posługaczka
potrzebna św. Józefa 9 m. 8. zdg 43 554

Zastępcy
za wysoką prowizją, wprowadzonego drogerjach malarzy na Poznańskie-Śląsk. Zgłoszenia pod „Uboczny dochód" „Polrek" Ratajczaka 27. ng 4 529

Marszantka
siła pierwszorzędna na stałą dobrą posadę Gdynia potrzebna. Oferty Kurjer Poznański zdg 43 745

Potrzebna
dziewczyna do wszystkiego na wieś od 16—20 lat. Zgłoszenia: Sienkiewicza 14, m. 1. zdg 43 715

Służąca
potrzebna od zaraz. Zgłoszenia 6—7, Szewska 9, restauracja. zdg 43 729

Służąca
z gotowaniem, czysta, lubiąca dzieci do wszystkiego zaraz potrzebna. A. Matysiak, św. Marcin 9/10, sklep. zdg 43 530

Dziewczyna
zaraz potrzebna. Fabryczna 4, m. 1. zdg 43 642

Ekspedjentka
rzeźnicka, dzielna i uczciwa potrzebna od 15. 1. na prowincję z całem utrzymaniem. Zgłoszenia d oKurjera Poznańskiego zdg 43 588

Dziewczynę
z własną pościelą przyjmę od zaraz. Zgłoszenia 6—7 wiecz. Marszałka Focha 70, m. 8. zdg 43 579

Pożegnaj na zawsze dolegliwości nóg

Spróbuj tego prostego środka domowego

Oto prosty i niekosztowny środek domowy, który pozwala pozbyć się na zawsze najgorszych dolegliwości nóg. Należy zanurzyć nogi w ciepłej wodzie, do której się dodało tyle Saltrat Rodell, by przybrała ona wygląd mleka. Saltrat Rodell zawiera dziesięć rozmaitych soli ze znanych źródeł radioaktywnych. Ta wysoce kojąca kąpiel usuwa w ciągu 3-ch minut mrowiące bóle nóg. Wyciąga natychmiast zapalenie z popękanych, palących rąk. Spuchlizna znika. Odmrożenia przestają swierzbić i są szybko uspokojone. Ta mleczna woda z Saltrat usuwa, jak za poruszeniem różdżki czarodziejskiej, ból odcisków, nagniotków i stwardniałych miejsc, zmęcza je do tego stopnia, że można je odjąć w całości wraz z korzeniami. Apteki, składy apteczne i perfumerje sprzedają pod gwarancją Saltrat Rodell. Skład główny: L. Nasierowski, Warszawa, Kaliska 9.

ng 4 694

Panienka
młoda, inteligentna niemowlę i 5 lat na wieś. Zgł. środa godz. 11 Małeckiego 38 m. 8. zdg 43 618

Dziewczyna
starsza potrzebna do wszelkiej pracy w gospodarstwie na wsi około Mosiny, własna pościel od 15. Zgłoszenia Bukowska 33, m. 6 zdg 43 757

Służąca
potrzebna. Różana 21, m. 7. zdg 43 766

Poszukuję
na folwark 550 mórg urzędnika rutynowanego pod dyspozycję. Zgłoszenia Kurjer Poznański zdg 43288

Młoda
dziewczyna cały dzień, lekkich prac domowych najchętniej Łazarza. Łazarz. Drużbackiej 5. m. 5. zd 43 695

Gorseciarka
akuratna potrzebna. Św. Marcin 74, m. 1.5 zdg 43 694

Fryzjer
fryzjerka. Marcina 39. zdg 43693

Woźnica
potrzebny zaraz do rozwożenia pieczywa, najchętniej który był już firmie Zgłoszenia Gasiorowskich 3. zdg 43 689

Dziewczyna
gotowaniem, pościelą zaraz. Półwiejska 12 — 4. zdg 43 686

Kilku panom (pań)
zapewniony byt w specjalnej służbie zewnętrznej. Wymagana dobra prezencja, solidność i uczciwość Wynagrodzenie według kwalifikacji. Zgłoszenia z dokumentami Aleje Marcoinkowskiego 3a, m 5, we wtorek od 10—12 i 3—5. Pg 2201-2,2

Ekspedjentkę
znającą książkowość do składu cygar — hurt od zaraz. Oferty Kurjer Pozn zdg 43 607

28. ROZRYWKA

Papryka
szczyt wytwornego humoru — werwy — miłości — Irena de Zilahy. Kino „Sfinks". zdg 43 565

Obiady od 80 gr
oraz smaczne i tanie potrawy, napoje
Restauracja Masztalarska
Masztalarska 8, dawniej Jarocki Pg 2075-1,27

Kino „Moje"
Wesoła komedja „Nieznajoma z telefonu". zdg 43 576

Kino „Orzeł"
Siła i Prawo". „Białe szaleństwo" Harry Carey. zdg 43 602

Kino Renaissance
Film reżyserji genjalnego Cecil de Mile'a p. t. „Noc Buntu" Pg 2202-2,3

Humor zagraniczny

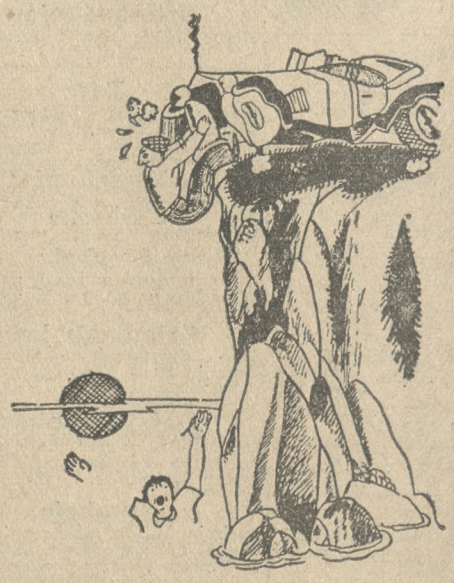

Zakończenie wycieczki.
— Jadziu, czy woda bardzo zimna?
(Humorist — Londyn). S. F.

Co futro — to **Edmund Rychter** — co palto — to **Edmund Rychter** — co ubranie — to **Edmund Rychter**, Poznań, Ostrów Wlkp

Przedpłata na miesiąc styczeń 1935 roku za oba wydania razem w Poznaniu w ekspedycji zł 3.20, w agencjach w mieście zł 3.50, z odnoszeniem do domu w Poznaniu zł 3.70, z odnoszeniem przez pocztę poza Poznaniem miesięcznie zł 4.14, kwartalnie zł 12.40, z opaską miesięcznie w Polsce zł 7.50, w innych krajach zł 9.50. W razie wypadków, spowodowanych siłą wyższą, przeszkód w zakładzie, strajków i t. p. wydawnictwo nie odpowiada za dostarczenie pisma, a abonenci nie mają prawa domagania się niedostarczonych numerów lub odszkodowania.

Ogłoszenia na stronie 6-łamowej 25 gr., na stronie 4-łamowej przy końcu tekstu redakcyjnego 60 gr. na stronie czwartej (lub piątej) 100 gr. na stronie drugiej (lub trzeciej) 120 gr przed wiadomościami potocznemi 200 gr od 1-łamowego milimetra. Ogłoszenia skomplikowane oraz z zastrzeżeniem miejsca 20% nadwyżki. Ogłoszenia do wydania porannego przyjmujemy do godz. 18.30 w nagłych wypadkach do godz. 22 u stróża, do wydania głównego (wieczornego) „drobne" do g. 11.30. w dni przedświąteczne do godz. 11.15, większe dłużej według możności. Drobne ogłoszenia najwyżej 100 słów (w tem 5 nagłówk.): słowo nagłówk. (tłuste) 25 gr każde dalsze słowo 15 gr. Za różnicę między zestawem a wysokością ogłoszenia, powstałe wskutek matryc, wydawnictwo nie odpowiada.

W wydaniach wielkoświątecznych i uroczystościowych poprzedza normalną codzienną część numeru z reklamami i ogłoszeniami materjał poświęcony danej uroczystości.
Telefony do Redakcji i Administracji: 44-61, 14-76, 33-07, 35-24, 35-25, 40-72, w niedzielę, święta i nocą tylko 14-76, 35-24 i 40-72. P. K. O. Poznań nr 200 149