Dzisiaj 14 stron

Wydanie główne

Cena 20 groszy

KURJER POZNAŃSKI

wychodzi 2 × dziennie

Odpowiedzialni kierownicy działów: kultury i sztuki Witold Noskowski, gospodarczego i giełdowego dr. Marjan Chełmikowski, za inne działy odpowiada Zdzisław Antoniewicz, wszyscy w Poznaniu.

Wydawnictwo: Drukarnia Polska Spółka Akcyjna w Poznaniu, św. Marcin 70

Nr. 257 Wydanie P Poznań, piątek dnia 5 czerwca 1936 Rok 31

Poznań, 4 czerwca.

Prawdy, o których się zapomina

Zagadnienie obrony kraju, przygotowania narodu na wypadek wojny wiąże się ściśle z zagadnieniem naszej siły gospodarczej. Problemat drogi, po której pójdzie polityka gospodarcza Polski, bynajmniej nie stracił swej doniosłości. Cowięcej, coraz wyraźniej rysują się przeciwieństwa w jego ujmowaniu. Naród cały może się zjednoczyć w uznaniu potrzeby wydobycia z siebie jak największego wysiłku; ale w jaki sposób ten cel osiągnąć, sprawa ta nie jest łatwa i nie da się uprościć przez hasło powszechnej zgody narodowej.

W życiu gospodarczem narodu walczą ze sobą o pierwszeństwo dwie metody, niejako dwa systemy. Jeden kładzie główny nacisk na zwiększenie wytwórczości, na bezwzględne powiększenie dochodu społecznego; drugi na poprawę, na lepszy rozdział tego dochodu. Raz jedna zasada bierze górę, kiedyindziej druga. Gdy nagromadzi się wielkie bogactwo, wtedy interwencja państwa, niwelująca nierówności, staje się koniecznością. Wtedy usprawiedliwiony jest historycznie lepszy podział dochodu społecznego. Ale gdy wytwórczość jest nikła, gdy niedostaje kapitału, wtedy niema czego dzielić: wtedy próby, skierowane wyłącznie ku poprawie rozdziału dochodu społecznego, dają marne wyniki, a czasem tylko zwiększają pauperyzację.

Nie chcemy twierdzić, że dzisiejszy ustrój społeczny Polski jest zupełnie zdrowy; nie możemy zapominać chociażby o tem, że źródła narodowego bogactwa są w znacznej części w obcych rękach. Ale nie zapominajmy o tem, że jesteśmy społeczeństwem ubogiem; ubogiem i, co gorsza, ubożejącem. Nie możemy zwracać jednostronnej uwagi na sprawę rozdziału dochodu społecznego, a lekceważyć sprawy wielkości naszej produkcji.

Płatników podatku dochodowego od dochodów tak zw. fundowanych, rozporządzających dochodem wyżej 20 000 zł rocznie, było w Polsce w roku 1929 — 20 000, w r. 1930 — 19 000, a w r. 1931 — 16 000. Przyjmijmy, licząc się z ukrywaniem dochodu, bardzo optymistycznie, że obecnie jest tych ludzi z wyższemi dochodami 20 000 i że każdy z nich ma 30 000 zł dochodu rocznego. Daje to sumę 600 000 000 zł Odbierzmy im 500 milj. i podzielmy równo między wszystkich mieszkańców Polski; wypadnie na jednego niespełna 15 złotych! Czyż więc na drodze podziału istniejącego dochodu zdołamy zabezpieczyć dobrobyt mas narodu, rozwiązać palące zagadnienie społeczne?

Jesteśmy społeczeństwem bardzo ubogiem. Kto choćby na chwilę zapomina o tym aksjomacie, ten w polityce gospodarczej zgubi się w bałamuctwach. A jeżeli jesteśmy ubodzy, trzeba pomnożyć bogactwo. Jeżeli się chce dzielić dochód społeczny, trzeba mieć co dzielić.

I jaka do tego wiedzie droga? Państwo musi się troszczyć o zabezpieczenie interesów wojska, o narodowy charakter produkcji, musi łagodzić i wyrównywać nierówności społeczne. Ale państwo samo, przez swoją bezpośrednią działalność nie stworzy bogactwa. Państwo nie stwarza kapitału. Państwo może pomagać lub przeszkadzać gromadzeniu się kapitału.

I jeżeli pragniemy usuwać różne przerosty, nie możemy zapominać o jednym bardzo wielkim przeroście. O tem, że gospodarka publiczna rozrosła się nadmiernie, że za wiele jest różnych nieproduktywnych funkcyj w naszem gospodarstwie, że bez ulżenia w ciężarach fiskalnych nie zmniejszymy naszego ubóstwa.

Prawdy te są proste, niemalże banalne. Ale bardzo często społeczeństwa zapominają o najprostszych prawdach; nie bierze się ich pod uwagę w praktycznej polityce. Jeżeli się będzie pamiętało o tem, że najważniejszem zadaniem jest wzmóc wytwórczość, to wówczas każdy system polityczno-ekonomiczny oceni się według tego, czy on wytwórczości sprzyja, czy jej przeszkadza. I wtedy zrozumiemy znaczenie samorzutnych sił społecznych, twórczej energji i przedsiębiorczości. Wtedy nie będziemy oczekiwali od państwa tego, czego ono dać nie może.

A przedewszystkiem pozwolimy ludziom, jednostkom i ich związkom pomnażać bogactwo narodowe.

Warto te rzeczy przypomnieć dzisiaj, gdy się tyle mówi o powiększeniu naszego „potencjału" ekonomicznego z uwagi na zewnętrzne położenie państwa.

ROMAN RYBARSKI

Teror komunistyczny w Hiszpanji

Ciągłe napady i akty gwałtu „czerwonych" bojówek — Liczne ofiary — W Madrycie spodziewają się poważniejszych rozruchów

Paryż. (Tel. wł.) Z kilku prowincyj hiszpańskich donoszą o poważniejszych zamachach.

W Santander zastrzelono w kawiarni dyrektora pisma socjalistycznego „Region". Goście puścili się w pogoń za mordercą i zabili go. W podobny sposób zginął w kawiarni dyrektor więzienia od kuli pewnego komunisty.

W Alora grupa komunistycznych robotników rolnych napadła na dwór robotników rolnych napadła na dwór, aby go zająć i zaprowadzić gospodarkę bolszewicką. Pomiędzy właścicielem i napastnikami wywiązała się strzelanina, w toku której jedna osoba została zabita, a dwie ciężko ranne. Przybyła z sąsiednich miejscowości policja zaprowadziła spokój.

W Maladze napadnięto, obrabowano i ciężko raniono pewnego księdza.

W Saragosie lewicowi anarchiści podrzucili bombę do gmachu socjalistycznego związku zawodowego. Przy wybuchu ranione zostały dwie osoby.

W Madrycie policja poczyniła duże przygotowania, ponieważ obawia się aktów sabotażu. Lewicowi anarchiści wypowiadają się za dalszym strajkiem kelnerów, podczas gdy socjaliści pragną, aby zakończył się. W kilku miejscach stolicy podrzucono materjały wybuchowe, które nie wyrządziły jednak większych szkód.

W kopalniach w Asturji strajk generalny. Rokowania przedstawicieli związku górników z min. przem. i handlu nie dały pozytywnego wyniku. Pracodawcy zalegają z wypłatą zarobków od pięciu miesięcy; zaległości wynoszą 12 miljonów pesetów.

Madryt. (Pat) Jak donoszą z Santander wybuchł tam strajk generalny.

Żądania pod adresem min. Edena

Londyn. (Tel. wł.) Dzisiejszy „Times" w artykule wstępnym ustala trzy zasadnicze żądania pod adresem angielskiej polityki zagranicznej.

1. Wyraźne oświadczenie do jakich zobowiązań poczuwa się Wielka Brytanja.

2. Zdecydowane przystąpienie do rokowań z Niemcami.

3. Możliwie szybkie przeprowadzenie planu obrony brytyjskiego imperjum światowego.

Omawiając sprawę sankcyj dziennik twierdzi, że ich zniesienie czy też podtrzymanie może być załatwione jedynie drogą wspólnej akcji Ligi Narodów.

Odroczenie posiedzenia Rady Ligi

Londyn (PAT) Odroczenie posiedzenia Rady Ligi, wyznaczonego na 16 czerwca, zdaje się już nie ulegać wątpliwości. Obecnie chodzi tylko o to, czy odroczenie nastąpi na tydzień, czy też na dłużej. Możliwem jest, że Rada Ligi odbędzie się albo 22, albo dopiero 29 czerwca, a Zgromadzenie 23 lub 30 czerwca.

W związku ze zmienionem położeniem przyjazd Avenola do Londynu nie jest obecnie przewidziany. Tutejsze koła polityczne są zresztą zdania, że Benesz, będąc obecnie prezydentem nie może już więcej przewodniczyć Zgromadzeniu Ligi i że prowadzenie obrad siłą rzeczy przypadnie przewodniczącemu Rady, Edenowi, który może na pierwszem posiedzeniu zgromadzenia zaproponować wybór nowego przewodniczącego.

Waszyngton. (PAT) — Wobec pogłosek o tem, że rząd Stanów Zjednoczonych wpłynął na złożenie przez Argentynę wniosku o zwołaniu nadzwyczajnego Zgromadzenia Ligi, departament stanu wyjaśnia, że pogłoska jest bezpodstawna. Rząd zajmuje się zagadnieniem Abisynji tylko w zakresie nieodzownej konieczności.

Rzym. (PAT) — Koła półurzędowe zaprzeczają wiadomości, jakoby Włochy w zasadzie zgadzały się na zwołanie Zgromadzenia Ligi. Przeciwnie, uważają one, że obecne położenie nie jest dostatecznie dojrzałe, a Zgromadzenie Ligi może tylko wypowiedzieć pewne zasady ogólne.

Tymczasem należałoby szukać kompromisu, mogącego doprowadzić do rozwiązania spraw, a nie obracać się w sferze zasad ogólnych, które opóźniają ostateczne rozstrzygnięcie zagadnienia.

Zmiany w rządzie Baldwina

Londyn. (A. T. E.) W ciągu bieżącego tygodnia nastąpią przesunięcia w gabinecie angielskim. Pierwszym lordem admiralicji zostanie sir Samuel Hoare, gdyż ustąpienie lorda Monsella jest sprawą przesądzoną. Tekę robót publicznych, opróżnioną przez nominację min. Ormeby Gore, na stanowisko sekretarza stanu dla spraw kolonij obejmie podsekretarz parlamentarny w min. oświaty, lord de la Warr (członek narodowej partji pracy MacDonalda), lub też podsekretarz stanu w min. lotnictwa sir Philip Sassoon (konserwatysta).

Skazanie komunistów

Warszawa. (Tel. wł.) Wczoraj w sądzie okręgowym odbyła się rozprawa przeciwko organizatorom i pracownikom tajnej komunistycznej drukarni, wykrytej w piwnicy pod sklepem szewca Rotenberga na ul. Leszno. Sąd skazał 4 oskarżonych na kary od 4 do 9 lat więzienia. Wszyscy są Żydami. (w)

Mobilizacja ofiarności społecznej trwa!

Złóż datek na samolot wojskowy „Chrobry"

Ostatni dzień rządu Sarraut

Dziś ukonstytuuje się prezydjum izby deputowanych i obecny gabinet poda się do dymisji — Jeszcze o składzie rządu Bluma

Paryż (PAT) Izba deputowanych uprawomocniła w dniu dzisiejszym 557 mandatów, zastrzegając późniejsze uchwały co do 61 mandatów. Wśród posłów, których to dotyczy znajdują się: b. przewodniczący izby Bouisson, prezes rady miejskiej Paryża Chiappe, b. minister Marquet, wybitny poseł prawicowy Henriot, b. przewodniczący komisji finansowej pos. Malvy, niezależny komunista Doriot, oraz przeszło 30 posłów komunistów. Fakt tak licznego zawieszenia prawomocności mandatów, uzyskanych przez komunistów jest wynikiem zastrzeżeń niezależnego komunisty pos. Doriota, w stosunku do którego trzech komunistów wystąpiło z żądaniem unieważnienia jego mandatu, pomimo przychylnego wypowiedzenia się specjalnej komisji. Wskutek tego izba nie mogłaby w dniu jutrzejszym ogłosić prawomocności wyboru 33 posłów komunistycznych, z dep. Sekwany. Pos. Doriot oświadczył, że zrezygnuje ze swych zastrzeżeń, o ile podobnie postąpią ci trzej posłowie komunistyczni.

Obok sprawy uprawomocnienia mandatów drugiem zagadnieniem, skupiającem ogólne zainteresowanie, jest wybór przewodniczącego izby i jego zastępców. Socjaliści postanowili przyłączyć się do wniosku radykałów, aby na to stanowisko powołać Herriota. Zatem jego kandydatura będzie popierana przez wszystkie ugrupowania „frontu ludowego" i ma zapewnioną większość. B. przewodniczący Bouisson zrezygnował zresztą z zamiaru ubiegania się o to stanowisko.

W kuluarach toczą się narady w celu ustalenia kandydatów na stanowiska wiceprzewodniczących, sekretarzy i kwestorów. Poważniejsze trudności przewidywane są tylko przy wyborze kwestorów, gdyż ugrupowania, należące do „frontu ludowego" postanowiły utrzymywać kandydaturę dotychczasowego pos. Barthe z unji socjalistycznej, wysuwając równocześnie przedstawicieli lewicy na stanowiska dwóch innych kwestorów. W ten sposób grupy, należące do mniejszości parlamentarnych zostałyby pozbawione przedstawiciela w kwesturze. Tymczasem Stronnictwa prawicowe i środku energicznie domagają się przyznania im prawa wydelegowania przedstawiciela do kwestury, grożąc w razie odmowy wycofaniem swych przedstawicieli z prezydjum izby.

Dziś po oficjalnem ukonstytuowaniu się izby rząd Sarraut będzie mógł zgłosić swoją dymisję, co nastąpi prawdopodobnie już około godz. 17. Prez. Lebrun rozpocznie natychmiast narady z przewodniczącymi obu izb, poczem w godzinach wieczornych niewątpliwie powierzy pos. Blumowi misję tworzenia nowego gabinetu.

Paryż. (PAT.) W kuluarach izby deputowanych żywo komentowane są wiadomości na temat składu przyszłego rządu, przyczem podawane są nazwiska domniemanych współpracowników gabinetu Bluma.

W prasie zwraca się uwagę na fakt podziału członków gabinetu na ministrów stanu, ministrów resortowych, sekretarzy stanu i podsekretarzy stanu. Ta nowa formuła władzy wykonawczej określana jest jako chęć zwrócenia uwagi na fachowość niektórych członków rządu.

Sekretarze stanu przy pomocy podsekretarzy będą bowiem sprawować rzeczywiste kierownictwo swoich działów, podczas gdy ministrowie, jak podkreśla „Le Journal", stanowiliby właściwą radę ministrów i na nich spoczywałaby odpowiedzialność za wszystkie uchwały.

Fala strajków we Francji

Lille. (PAT.) W przemyśle włókienniczym w Lille i okolicach zastrajkowało kilkanaście tysięcy robotników. Wszystkie przędzalnie są nieczynne.

Prefekt departamentu Nord, który przyjął delegację związku zawodowego metalowców, oświadczył, iż zamierza interwenjować w izbie przemysłu metalurgicznego na rzecz podjęcia bezpośrednich rokowań z przedstawicielami robotników.

Paryż. (PAT.) Nie zważając na poprzednią uchwałę, personel „Messageries Hachette" rozpoczął strajk.

Pracownicy przedsiębiorstw transportowych, współpracujących z zakładami „Hachette", obsadzili z obu stron ulicę, przy której znajdują się te zakłady i nie dopuszczali do przywozu, podziału oraz wysyłki dzienniókw. Wobec tego personel zakładów „Hachette" nie mógł spełniać swej codziennej pracy i pod naciskiem szoferów zakładów transportowych przystąpił do strajku.

Wysyłka dzienników na przedmieścia odbywała się z wielkiemi trudnościami, a wysyłka na prowincję była wogóle uniemożliwiona.

Cel pobytu Schuschnigga we Włoszech

Rzym. (PAT.) W tutejszych kołach węgierskich wyrażają opinję, że wizyta Schuschnigga we Włoszech ma m. in. na celu przeprowadzenie wymiany poglądów z Mussolinim na temat austrjackiej polityki zagranicznej. Omówienie pewnych spraw uznano prawdopodobnie za właściwe w związku z niedawną zmianą rządu austrjackiego oraz wizytą Starhemberga w Rzymie, który naradzał się z Mussolinim bezpośrednio po ustąpieniu z gabinetu.

Koła węgierskie przypuszczają, że kanclerz austrjacki stwierdzi wobec przedstawicieli rządu włoskiego, iż jego polityka zagraniczna w dalszym ciągu opiera się na protokółach rzymskich z r. 1934 oraz na dodatkowych protokółach z r. 1936, zacieśniających współpracę między Włochami, Austrją a Węgrami.

Jeśli chodzi o sprawę powrotu Habsburgów, tutejsze koła węgierskie oceniają z niedowierzaniem pogłoski, według których Schuschnigg przybyć miał do Włoch celem uzyskania zgody Rzymu. Wymienione koła podkreślają, że nic im nie wiadomo, aby z podobną inicjatywą zwrócić się miał kanclerz do rządu węgierskiego, zwracając ponadto uwagę, że idea monarchistyczna nie posiada licznych zwolenników na Węgrzech.

Włoskie koła półurzędowe potwierdzają, że kanclerz Schuschnigg znajduje się w Viareggio. Jednak okoliczność, że wpobliżu znajduje się zamek Pianore, gdzie często przebywa b. cesarzowa Zyta, nie posiada żadnego znaczenia politycznego.

Zuchwały napad bandytów

Nowy York (A. T. E.) W dzielnicy nowojorskiej Bronx dokonano niezwykle śmiałego napadu rabunkowego, którego przebieg w pewnym momencie przybrał formy wprost groteskowe.

Czterech bandytów zajechało w biały dzień samochodem przed jeden z banków i wyrwało wychodzącym dwom urzędnikom walizkę, zawierającą 50.000 dolarów. Bandyci, ostrzeliwując się z rewolwerów przed zorganizowanym pościgiem, pędzili z szaloną szybkością przez miasto.

Zmyliwszy pościg skierowali samochód ku ulicy wyjazdowej, chcąc wydostać się na szosę, prowadzącą za miasto. Na skrzyżowaniu policjant, regulujący ruch, zatrzmał samochód za przekroczenie czerwonego sygnału.. Po spisaniu protokółu za nieprzestrzeganie sygnałów i zbyt szybką jazdę, nie wiedząc, że ma przed sobą bandytów, puścił ich z bogatym łupem.

Z Sejmu

Warszawa. (Tel. wł.) Dzisiejsze posiedzenie Sejmu zwołane na godz. 12 rozpoczęło się dopiero o godz. 12,37.

Zaraz po zagajeniu marszałek udzielił głosu premjerowi, gen. Składkowskiemu, który rozpoczął swe exposé.

Zaznaczył na wstępie, że nerwy Polski są zmęczone, lecz muszą przetrwać do czasu, aż położenie gospodarcze się poprawi. Wspomniał on dalej, że nie wygłosi programowego przemówienia.

Przedstawiając charakter swego gabinetu, premjer zaznaczył, że jego rząd nie zwróci się ku lewicy, która zawarła pakt nieagresji z komunistami. Nie zwróci się też w stronę skrajnej prawicy.

Przemówienie p. premjera trwało około 15 minut.

Katastrofy lotnicze

Berlin. (PAT.) Min. lotnictwa donosi:

Dnia 3 bm. na lotnisku drezdeńskiem spadł samolot, należący do min. lotnictwa. Stanowiący załogę aparatu szef sztabu generalnego lotnictwa gen. Wever, który pilotował aparat i kapral Kraus, mechanik, ponieśli śmierć.

Gen. Goering wydał rozkaz dzienny do lotnictwa, w którym dla uczczenia pamięci zasłużonego przy rozbudowie lotnictwa niemieckiego oficera kazał nadać eskadrze gotajskiej nazwę im. generała Wevera.

Amsterdam. (PAT.) Austracki aparat sportowy uległ przy lądowaniu na lotnisku amsterdamskiem katastrofie. Ponieśli śmierć obaj pasażerowie, a mianowicie dyrektor generalny austrjackiego zakładu kredytowego van Hengel i pilot, znany lotnik płk. Brunowski.

Zamach na pociąg

Londyn. (Tel. wł.) Według doniesień z Palestyny wykryto zamach na pociąg z transportem dwóch bataljonów piechoty z Egiptu. Lokomotywa idąca luzem wykoleiła się. Pociąg wstrzymano i puszczono go dalej dopiero po naprawie toru. Po przybyciu do Jerozolimy wojska przemaszerowały przez miasto.

Na drodze z Jerozolimy do Hebron wysadzono dwa mosty w powietrze.

Przesilenie w Belgji

Paryż. (PAT.) Korespondent „Le Journal" donosi z Brukseli:

Po odmowie van Zeelanda i powierzeniu misji utworzenia rządu Vanderveldemu, ten przyjął szereg osobistości politycznych, oświadczając dziennikarzom, że chodzi mu głównie o porozumienie co do programu działania. W chwili obecnej nie potrafi jeszcze określić, jakiej odpowiedzi udzieli królowi. Możliwe jest, że Vandervelde zażąda audjencji przed zakończeniem narad, celem zawiadomienia króla o osiągniętych wynikach.

Pogrzeb gen. Litzmana

Berlin (Pat.) Pogrzeb gen. Litzmana, jednego z najwybitniejszych dowódców wojskowych niemieckich w czasach wojny światowej i najstarszego wiekiem członka partji narodowo-socjalistycznej, odbył się w Neu Globsow, odległem o 85 klm. od Berlina, na gruntach posiadłości dziedzicznej gen. Litzmana, nazwanej w r. 1915 Kownohoehe, ku upamiętnieniu zdobycia przezeń najsilniejszej wówczas fortecy rosyjskiej.

Pogrzebowi nadano charakter niezwykle uroczysty. Do Neu Globsow przybył kanclerz Hitler, marsz. von Blomberg, zastępca kanclerza min. Hess, premjer gen. Goering, min. propagandy Goebbels, min. spraw wewnętrznych Frick, gen. Fritsch, adm. Raeder, liczni przywódcy partyjni oraz rodzina zmarłego. Szpaler tworzyły różne umundurowane formacje partyjne i oddziały Reichswehry.

Nad trumną przemówili marszałek Blomberg i min. Hess, poczem zwłoki złożono na lawecie i długi kondukt wyruszył na miejscowy cmentarz.

POZNAŃSKA GIEŁDA PIENIĘŻNA

Poznań, 4. 6. 1936 r.

Tendencja dzisiejszego zebrania giełdowego była spokojna.

Z pożyczek państwowych płacono za 5% poż. konwers. 52,75—52,50 oraz za 4% premj. dol. 51,—50,50.

Z papierów lokacyjnych P. Z. K. notowano jedynie 4½% złotowe listy zast. serji L. po 40,75 — w płaceniu.

Z akcyj bankowych płacono za Bank Polski 102,—.

Ceduła Urzędowa Giełdy Pieniężnej w Poznaniu.

Kurs w procentach nominału wzgl. w złotych za sztukę.

Papiery procentowe

5% państw. poż. konwers. 52,75—52,50 P.
4% poż. premj. dol., serja III 51,—50,50 P.
4½% złotowe listy zastawne serji L. Pozn. Ziem. Kred. 40,75 P.

Akcje bankowe i przemysłowe

Bank Polski 102,— P.
Tendencja spokojna.

Urzędowa ceduła Giełdy Zbożowej i Towarowej

Poznań, 4. 6. 1936 r.

Warunki: Handel hurtowy parytet Poznań, ładunki wagonowo, dostawa bieżąca za 100 kg:

STANDARTY: 1) żyto 700 g/l., 2) pszenica 753 g/l., 3) owies 420 g/l.

Ceny orjentacyjne:	
Żyto (Usposobienie stałe)	14,40— 14,65
Pszenica (Usposobienie stalsze)	22,00— 22,25
Jęczmień 700—725 g/l.	15,50— 15,75
Jęczmień 670—680 g/l.	15,25— 15,50
Usposobienie spokojne.	
Owies 450—470 g/l.	15,50— 15,75
Owies standartowy	15,00— 15,25
Usposobienie spokojne.	
Mąka	
żytnit wyciąg. 0-30% wł. w.	21,50— 21,75
żytnia gat. I 0-50% wł. w.	21,00— 21,25
żytnia gat. I 0-65% wł. w.	20,00— 20,50
żytnia gat. II 50-65% wł. w.	15,00— 16,00
żytnia pośl. po 65% wł. w.	13,50— 14,50
Usposobienie stałe.	
pszenna gat. I wyc. 0-20% wł. w.	35,00— 36,75
pszenna gat. IA 0-45% wł. w.	34,25— 34,75
pszenna gat. IB 0-55% wł. w.	33,25— 33,75
pszenna gat. IC 0-60% wł. w.	32,75— 33,25
pszenna gat. ID 0-65% wł. w.	31,75— 32,25
pszenna gat. IIA 20-55% wł. w.	31,00— 31,50
pszenna gat. IIB 20-65% wł. w.	30,50— 31,00
pszenna gat. IID 45-65% wł. w.	28,00— 28,50
pszenna gat. IIF 55-65% wł. w.	23,75— 24,25
pszenna gat. IIG 60-65% wł. w.	22,25— 22,75
pszenna gat. IIIA 60-70% wł. w.	20,25— 20,75
pszenna gat. IIIB 70-75% wł. w.	18,25— 18,75
Usposobienie spokojne.	
Otręby żytnie stand.	11,00— 11,50
Otręby pszenne grube stand.	11,00— 11,50
Otręby pszenne średnie stand.	10,00— 10,75
Otręby jęczmienne	11,50— 12,75
Siemię lniane	44,00— 46,00
Gorczyca	32,00— 34,00
Wyka latowa	25,00— 27,00
Peluszka	25,50— 27,50
Groch Viktorja	21,00— 25,00
Groch Folgera	20,00— 22,00
Łubin niebieski	11,25— 11,75
Łubin żółty	13,50— 14,00
Ziemniaki jadalne	3,75— 4,25
Makuch lniany w taflach	18,00— 18,25
Makuch rzepak. w taflach	14,75— 15,00
Makuch słonecznik. w tafl. 42/43%	16,75— 17,25
Śrut Soja	22,00— 23,00
Słoma pszenna luzem	1,65— 1,90
„ pszenna prasowana	2,15— 2,40
„ żytnia luzem	1,95— 2,20
„ żytnia prasowana	2,70— 2,95
„ owsiana luzem	2,20— 2,45
„ owsiana prasowana	2,70— 2,95
„ jęczmienna luzem	1,65— 1,90
„ jęczmienna prasowana	2,15— 2,40
Siano zwykłe luzem	5,15— 5,65
„ zwykłe prasowane	5,65— 6,15
„ nadnoteckie luzem	6,15— 6,65
„ nadnoteckie prasowane	7,15— 7,65

Usposobienie spokojne.

Ogólny obrót: 983,25 tonn, w tem żyta 253,5 tonn, pszenicy 160 tonn, jęczmienia 83 tonn, owsa 35 tonn.

Wiadomości

Sterowiec „Hindenburg" powrócił do Frankfurtu z swej podróży do Poł. Ameryki. Sterowiec pokonał trasę Rio de Janeiro — Frankfurt — trzech dniach 21 godzinach, bijąc temsamem o 20 godzin rekord ustanowiony przez Zeppelina podczas jego ostatniej podróży.

*

Po wycieczce samochodowej na południowy-zachód Anglji, król Edward VIII przybył samlotem do Windsoru, a stamtąd udał się samochodem do Belwederu.

*

Rzymskie koła półurzędowe wyjaśniają, że nieobecność przedstawicieli Włoch na dorocznej konferencji międzynarodowej organizacji pracy tłumaczyć należy układem stosunków z Ligą Narodów.

*

W Austrji urząd kanclerski zakazał sprzedaży i rozpowszechniania gazety „Die Zeit", wydawanej w Pradze, a będącej organem partji Hemleina.

W Moskwie w piętnastem kole turnieju szachowego Capablanca wygrał z Laskerem. Partje Loewenfisch — Rogozin i Eliskases — Riumin zakończyły się na remis. Partyj Lilienthal — Kan i Botwinnik — Flohr nie zakończono. Po piętnastem kole Capablanca ma 11 pkt., Botwinnik — 9 i jedna niedokończona, Ragozin — 7½, Lilienthal i Flohr — po 7 i jednej niedokończonej, Loewenfisch i Eliskases — po 7, Kahn — 6 i jedna niedokończona, Laskar — 6 i Riumin — 5½.

Czytajcie i abonujcie „Jlustrację Polską"

Rzemieślnicza wystawa — targi w Łodzi

(Od własnego korespondenta „Kurjera Poznańskiego")

Łódź, 2 czerwca

Łódź, mimo że jest tak wielkim ośrodkiem przemysłu, wystawy urządza bardzo rzadko. Właściwie od kilkunastu lat nie było tu żadnej większej wystawy, to też obecnej rewji rzemiosła oczekiwano z dużem zainteresowaniem.

Rzecz jasna, że w Łodzi rzemiosło nie gra dominującej roli i niknie w cieniu wielkich firm włókienniczych, lecz wystawa rzemiosła jest okazją, tembardziej pożądaną, że przemysł własnej wystawy „na swoich śmieciach" jeszcze nieprędko się doczeka.

Co do charakteru wystawy, to należy w zasadzie rozróżniać dwa typy: reklamowy, czyli właściwą wystawę, gdzie wystawcy liczą nie na doraźne transakcje, oraz typ targów, mniej obliczonych na reklamę, a więcej na doraźny zysk w postaci natychmiastowych obrotów. Łódzkie targi-wystawa, jak wskazuje sama nazwa, nastawione są jednocześnie w obu kierunkach. Jednak mimo, że trwają już od dwu tygodni, transakcje są zawierane opieszale, to też wystawcy mogą w dalszym ciągu trwania liczyć raczej tylko na efekt reklamowo-propagandowy.

Bezwzględnie najokazalej zaprezentował się dział meblowy. Stoiska firm Łuczaka, Karola Wutkego, Leśniewskiego i Kalińskiego obfitują w wiele eksponatów bardzo pomysłowo zaprojektowanych i starannie wykonanych. Oglądając te stoiska, dochodzimy do wniosku, że meblarstwo z pośród wszystkich rzemiosł najbardziej może zrozumiało wytyczne nowej sztuki stosowanej, której zasadą jest łączenie prostych, utylitarnych linij w sharmonizowaną i estetyczną całość.

Mniej okazale ze względu na eksponaty wypadło szewstwo i krawiectwo; tu na pierwszy plan wybija się stoisko Krystjana Wutkego, zarówno pod względem doboru eksponatów, jak i estetyki stoiska. Stoisko to, reprezentujące jeden z najstarszych domów odzieżowych w Łodzi, jest zaprojektowane najestetyczniej i najokazalej. Bardzo efektownie wypadła wystawa „Krawatu Polskiego", jedynej w Polsce fabryki krawatów, produkującej własne tkaniny krawatowe. Również ciekawe eksponaty wystawiła firma Karola Witteka, a mianowicie wiadra i kotły z nierdzewnej i kwasoodpornej stali, co dla łódzkich farbiarń ma pierwszorzędne znaczenie.

Przez dwa wymienione wyżej stoiska właściwie przechodzimy już do przemysłu, który acz nie jest jeszcze na wystawie należycie reprezentowany, to jednak ilością stoisk góruje nad rzemiosłem. Trudno bowiem nie zaliczyć do przemysłu garbarni, browarów, fabryk maszyn, hut metalowych i t. p. Jeżeli bowiem chodzi o działy rzemiosła, to prócz poprzednio wymienionych tylko firmy pieców kaflowych i zakładów tapicerskich reprezentują działy rzemiosła — reszta stoisk rzemieślniczych to już nie działy, lecz indywidualnie wystawy tego czy innego rzemieślnika. Tak naprzykład prześliczne wyroby jubilerskie zaprezentowała nam jedna z wychowanic Państwowej Szkoły Rzemiósł, pani Elżbieta Danielewicz — wyroby jej są prawdziwą rewelacją ,ale... jubilerstwo reprezentuje ona jedna!

Szereg firm wolał nie zajmować stoisk w ogólnych pawilonach, lecz wybudować na terenie parku własne. Tu na pierwszem miejscu należy wymienić „Vinonię" — wytwórnie win owocowych i miodów oraz rozlewnię win gronowych. Firma ta od szeregu lat rzuca na łódzki rynek doskonałe swe wyroby, przyczem wina krajowe w wielu wypadkach górują smakiem i mocą nad podrzędnemi gatunkami win gronowych. Również okazały pawilon wystawiła największa łódzka cukiernia Piątkowskiego, zakłady budowlane F. W. Brojer zaprezentowały w minjaturze komin fabryczny i t. d.

Prócz firm łódzkich zjechało sporo wystawców z dalszych nawet okolic Polski. Oglądamy kilimy Bryndosa z Jaworowa, batiki Kozłowskiego z Gdyni, wyroby huculskie Czapyry z Kut. Prócz tego wiele mniejszych wytwórni tudzież szereg pozałódzkich fabryk: przemysł żarówkowy, chemiczny, metalowy i t. d.

Na specjalną uwagę zasługują szkoły rzemieślnicze. Na pierwszem miejscu należy wymienić Państwową Szkołę Przemysłową w Łodzi (żeńską) która rok rocznie wypuszcza szeregi pionierek nowego kierunku w dziedzinie jubilerstwa, introligatorstwa, kilimczarstwa, a częściowo galanterji skórzanej i bieliźniarstwa. Niemniej imponująco wypadł dorobek łódzkiej Salezjańskiej Szkoły Rzemiosł (męskiej); szereg maszyn, wykonanych przez uczniów stoi na bardzo wysokim poziomie. Prócz tego w wystawie wzięły udział następujące szkoły: Państwowa Przemysłowo-Handlowa Żeńska, Publiczna Dokształcająca Zawodowa, Rękodzielnicza Żeńska „Przyszłość", Rzemieślniczo-Przemysłowa z Kalisza i Żeńska Salezjańska z Sieradza. Dorobek wszystkich tych szkół reprezentuje wysoki poziom.

Dla pełności obrazu należy wspomnieć o stoiskach miejscowej prasy; najokazalej wypadły stoiska „Orędownika" i „Neue Lodzer Zeitung".

KAZIMIERZ HAŁABURDA

Wyjazd J. Em. ks. kard. Marmaggiego

Warszawa. — (KAP.) W czwartek, 4 bm., o g. 17 opuszcza Warszawę pronuncjusz apostolski, J. Em. ks. kardynał Franciszek Marmaggi, aby z rąk Ojca św. otrzymać kapelusz kardynalski i jako kardynał kurjalny zamieszkać w Rzymie. Ks. kard. Marmaggi wyjeżdża z Polski po ośmiu latach urzędowania na stanowisko Nuncjusza Apostolskiego w stolicy naszego państwa. Godny następca nuncjuszów apostolskich odrodzonej Polski, Achilessa Rattiego i Wawrzyńca Lauriego, wszystkie swoje siły i czas poświęcił na kontynuowanie ich dzieła i umacnianie węzłów serdecznych, jakie od wieków łączą Stolicę Apostolską z Rzeczpospolitą Polską. Odjazdowi Ks. Pronuncjusza z Polski towarzyszyć będą serdeczne wspomnienia i najlepsze uczucia.

Na plenarnej konferencji Episkopatu Polski w dniu 26 maja rb. J. Em. ks. kard. Kakowski pożegnał dłuższem przemówieniem opuszczającego kraj nasz dostojnika Kościoła.

Dnia 2 bm. zaś w pałacu arcybiskupim w Warszawie odbyło się uroczyste pożegnanie przez duchowieństwo archidiecezji J. Em. ks. kardynała Fr. Marmaggiego, pronuncjusza apostolskiego. W serdecznem przemówieniu, wygłoszonem w języku polskim, J. Em. ks. kard. Kakowski złożył podziękowanie ks. pronuncjuszowi za owocną pracę, za życzliwość dla Polski i dla jej duchowieństwa, składając następnie życzenia dalszej pełnej obfitych łask Bożych pracy dla dobra Kościoła na stanowisku kardynała kurjalnego.

J. Em. ks. pronuncjusz ze wzruszeniem odpowiedział na słowa ks. kard. Kakowskiego, dając wyraz swemu umiłowaniu dla Polski, jej ludu i kleru i zaznaczając, że wywozi trwałe wspomnienia ze swego pobytu w naszym kraju. W końcu swego przemówienia ks. pronuncjusz udzielił zebranym błogosławieństwa pasterskiego.

J. Em. ks. kard. Kakowski ofiarował ks. pronuncjuszowi na pamiątkę piękny pas słucki.

Po zbrodni w Mińsku Mazow.

Z Mińska Mazowieckiego, gdzie, jak już donosiliśmy, Żyd Chaskielewicz zamordował wachmistrza Bujaka, donoszą:

Natychmiast po morderstwie grupy młodzieży polskiej, podrażnione morderstwem, zaatakowały Żydów i ich sklepy. Żydowski „Nasz Przegląd" tak opisuje te zajścia:

„Wybito szyby w wielu domach i mieszkaniach żydowskich, m. in. również w mieszkaniach: rabina miejscowego Szapiry i felczera powiatowego Goldmana przy ul. Kilińskiego.

To samo działo się na szeregu innych ulic, jak: Warszawska, Kałuszyńska . Na ul. Kałuszyńskiej powywracano futryny w wielu domach, a z mieszkań powyrzucano ruchomości, pościel itp.

Najwięcej ucierpiała ludność żydowska na krańcach miasta.

Jak się dowiadujemy, m. in. zdemolowana została fabryka octu Moszka Zakona. Poza tem zniszczeniu uległy: sklep Gotliba, skład mebli Idela Mikanowskiego, sklep Hindy Lipiec i inne.

Kilku awanturników wpadło do składu desek Szlamy Lipczyńskiego na ul. Piłsudskiego i tam pobili właściciela oraz syna jego Icka.

M. in. zostali pobici w czasie awantur na ul. Sewerynów i na ul. Siennickiej: Srul Książkowski, Abram Biernicki, Kamieńczuk, Aron Blumberg i córka jego Gitla.

W mieście panuje nastrój niezwykłego przygnębienia.

Jakiś paniczny strach...

Wszystkie niemal sklepy żydowskie zamknięte.

Również i mieszkania żydowskie zasłonięte okiennicami. Domy — opróżnione.

Z Mińska Mazowieckiego przyjechało do Warszawy bardzo wiele rodzin, które czasowo ulokowały się u krewnych swoich, szukając tu chwilowego schronienia i pewnego uspokojenia.

Wczoraj wszystkie pociągi, jadące z Mińska Mazowieckiego do Warszawy, były wprost przepełnione pasażerami żydowskimi.

Ogółem, jak utrzymują, wyjechało z Mińska Mazowieckiego około 3.000 osób.

Wiele również osób wyruszyło taksówkami."

Dalej „Nasz Przegląd" donosi, że w czasie tych zajść poraniono Altera Krzesińskiego i Abrama Lermana. Również na stacji w Mińsku Mazowieckim pobito kilku Żydów. Policja wkrótce zlikwidowała zajścia, aresztując kilku sprawców.

Na chodnikach widać resztki potłuczonych szyb. Sklepy żydowskie zioną pustką. Okna w tych sklepach pozabijano deskami i blachą. Po mieście krążą liczne patrole policyjne, legitymując po godz. 9 wieczorem przechodniów.

W związku z zajściami w Mińsku Mazowieckim przybyła do Warszawy delegacja ludności żydowskiej, która zgłosiła się do żydowskiego komitetu gospodarczego oraz do parlamentarzystów żydowskich. Delegacja oświadczyła, że ludność żydowska w Mińsku Mazow. zaniepokojona jest wydarzeniami i prosi o interwencję, aby uchronić ludność żydowską w Mińsku Mazow. od dalszych zajść. Następnie delegacja udała się do urzędu wojewódzkiego, gdzie ją zapewniono, że władze bezpieczeństwa poczyniły już właściwe kroki.

W związku z zajściami w Mińsku interwenjował u premjera gen. Sławoj-Składkowskiego senator żydowski Schorr. Agencja żydowska twierdzi, że p. premjer przerzekł wydać wszelkie możliwe zarządzenia, celem zapobieżenia dalszym wypadkom.

Warszawa. (Tel. wł.) Wczoraj uzyskała posłuchanie u p. premjera delegacja żydowska, która przedstawiła mu położenie w Mińsku Mazowieckim, gdzie doszło znowu do starć w związku z zamordowaniem przez Żyda wachmistrza Bujaka. P. premjer miał zapewnić delegację, że prywatne wieści o zajściach są mocno przesadzone, a urzędowe sprawozdania nie dają podstawy do niepokoju.

Do Mińska Maz. ściągnięto znaczne siły policyjne. Wczorajszy targ przeszedł spokojnie, jednak sklepy żydowskie były zamknięte, a jak donoszą pisma, ci Żydzi, którzy są w mieście, siedzą w domach i nie pokazują się na ulicy. Pozostali w Mińsku tylko młodzi Żydzi. Starsi pouciekali częściowo do Siedlec, częściowo do stolicy. Wczoraj w Warszawie liczna gromadka uciekinierów z Mińska gromadziła się przed synagogą na Tłomackim domagając się od rabina opieki i zapewnienia im mieszkań.

Śledztwo w sprawie morderstwa prowadzi sędzia Kleinert. Dzienniki żydowskie puszczają w dalszym ciągu usilnie wieści, że morderca Chaskielewicz jest warjatem. (w)

Pg 4882/3-22.23/4

UWAGI

Na zżyźnionej wojną glebie Europy rosną sobie kwiatki etatyzmu. Nie kwiatki — lecz krzewy, widlaste drzewa, nieprzejrzyste knieje. Zależnie od klimatu, gruntu, rodzaju nawozów i pilności ogrodnika.

Troskliwi włodarze Europy pielęgnują swą hodowlę nieraz z żarliwością godną lepszej sprawy. Tak się np. ma w odosabniającym od sąsiada i świata odciętym kraju Gedymina, gdzie sztuka ogrodnicza doszła do specjalnie rosohatych okazów „etatismus vulgaris", które może z czasem znajdą miejsce w historycznem herbarjum osobliwości europejskich.

Na Litwie, jak w niejednym kraju po wojnie, radzi sobie rząd w kłopotach finansowych, tworząc coraz to nowe monopole, stemple, koncesje. Zmonopolizowane są więc również zapałki — i jak to się dzieje także gdzieindziej; przemyślni Szwedzi ujęli sprawę w rękę, eksploatując produkcję wzamian za wysokie daniny.

Ale ostatnio skarży się szwedzki syndykat zapałczany, że silną konkurencję stanowi dlań rozpowszechnienie zapalniczek benzynowych. Skargą zająć się musiał rząd kowieński, który po długich naradach wymyślił system, mający stanąć w obronie zapałek. Otóż posiadanie zapalniczki uzależnione będzie w przyszłości od specjalnego zezwolenia państwowego, które wydawać będą urzędy za opłatą 6 litów rocznie. Przytem przyjęto za wzór — zezwolenia na noszenie broni! Zapewne z tego względu, że i zapalniczka jest bronią „palną".

Ta tylko różnica, że o zezwolenie na broń jest znacznie łatwiej, aniżeli o zezwolenie na zapalniczkę. Zresztą chyba tak przystało w ojczyźnie nemrodów i „borów pełnych zwierza".

Ale jak etatyzm to etatyzm! Gdy się uweźmie, to nie wiedzieć gdzie kończy. Bo już w ślad za zapalniczkami idą inne przyrządy, które tworzy cywilizacja.

Oto kwitnie podobno w spuściźnie po różnych Waldemarasach podziemna akcja antypaństwowa. To tu, to tam, pojawiają się tajne druki, ulotki, które prą ku przewrotowi.

Zdecydowano więc w Kownie, że pod kontrolą państwa staną wszystkie maszyny do powielania i maszyny do pisania. Trzeba uzyskać na nie koncesję, nie inaczej jak koncesję na kiosk, trafikę lub wyszynk piwa i wódek. Biedne daktylografki, na które padło podejrzenie o udział w „robocie" antypaństwowej!

Ale prawdę mówiąc, możnaby sprawę załatwić prościej i radykalniej. Jeśli pismo kolportowane jest tak niebezpieczną bronią przeciw rządowi, mógłby rząd, który przecież subwencjonuje szkoły, skasować w swojem państwie naukę czytania i pisania wogóle i miałby wtedy błogi spokój.

Nigdy niewiadomo, gdzie etatyzm się kończy...

POGRZEB ŚP. WACHM. BUJAKA

Pogrzeb zamordowanego wachmistrza Bujaka odbędzie się dziś w Mińsku Mazowieckim. Zmarły pochowany będzie z honorami wojskowemi.

Śp. Bujak cieszył się w pułku bardzo dobrą opinją. Brał udział w wojnie światowej jako ochotnik 7 pułku ułanów i służył w nim cały czas, aż do dnia tragicznej śmierci. Zamordowany posiadał kilka odznaczeń za waleczność. Osierocił żonę i 4-letnią córeczkę Elizę.

Rodzina Bujaka mieszka we własnym domku drewnianym przy ulicy Legjonów. W dwu maleńkich izdebkach przed obrazem Marji Panny palą się gromnice. Zebrana rodzina zamordowanego odmawia modły oraz dogląda chorej dziewczynki i pociesza zrozpaczoną żonę.

SKŁADKI NA SAMOLOT „CHROBRY"

Przekroczyliśmy 35000 złotych

W dalszym ciągu złożono na samolot „Chrobry" następujące ofiary:

Bractwo Kurkowe, Oborniki, na strzelaniu zielonoświątecznem do tarczy „Chrobry"	124,—
dr. Tadeusz Alkiewicz, Fr. Ratajczaka 12	30,—
dr. Aleksander Schreiber, Mazowiecka 10	15,—
Leokadja Waraczyńska, św. Marcin 20	5,—
kap. Stanisław Wiatr	3,—
Związek Oficerów w st. spocz., Poznań	100,—
Zarząd Okręgu Pozn. Z. T. K.	10,—
Członkowie Okręgu Pozn. T. Z. K.	20,—
N. N.	3,—
Adam Burdajewicz, administrator domu Warsz. Tow. Ubezp., 27 Grudnia 10	30,—
Lech Jeszka, Warszawa	20,—
A. A., służąca	2,—
Introligatornia A. Malus, Warszawa	5,—
Jakób Mieszała, Kobylnica	1,50
Józef Pluta, Lipiny	0,50
Filip Jakubiec, Bierna	0,50
Jedwabni, Ozdowskie, Graffstein, zebrane na przedstawieniu w Czerlinie	4,20
Zebrane z okazji imienin w Cerekwicy, pow. jarociński	5,—
dr. med. L. Konkolewski, Toruń	10,—
ks. W. Czarnecki w Chotowie	5,—
dr. M. Kube, Krotoszyn	10,—
Tadeusz Kaźmierczak, ppor. rez., majętność Płonkowo	50,—
Tow. Młodych Przemysłowców, Śrem, z wezwaniem wszystkich spokrewnionych towarzystw do składania ofiar	10,—
Katarzyna Nowicka, Śrem	5,—
„Bazar", Tadeusz Nowicki, Śrem	5,—
Tow. Powstańców i Wojaków im. Tadeusza Kościuszki, Pobiedziska	10,—
Henrykowie Kopeccy, Poznań	2,—
Wanda, Przemysław i Zbigniew Pawłowscy, Poznań	7,—
Wielkopolska Garbarnia A. Rogowski, Gniezno, I rata	25,—
Stronnictwo Narodowe, koło w Ozorkowie	7,50
„Trójka hultajska" (Janek, Lech, Jędruch), maturzyści z Tczewa	13,—
Zebrane w agenturze gazet p. W. Skąpskiego w Czempiniu: Wacław Kłos 10,—, ks. dziekan Ruszczyński 5,—, Franciszek Płoszyński 5,—, Bronisław Farulewski 5,—, Walenty Simiński 1,—, Stefanja Jaworowska 1,—, Józef Kalina 1,—, Stary Cech Szewski (Gintrowski) 5,—, Paweł Stoszkowski 1,—, Franciszek Nowicki 0,50, Wanda Hoffmann 1,—, Jan Brzeski 1,—, Wanda Zgaińska 0,50, Edward Schmidt 1,—, Stanisław Klupsz 0,50, Leokadja Nowakowska 1,—, Klem 1,—, Józef Słabolepszy 0,50, Wacław Skąpski 2,—, Józinek Skąpski 1,—, Andrzej Buchert 0,50, Franciszek Przybył 0,50, razem	45,—
M. Loret, Rzym	25,—
M. Rojek, Lwów	10,—
Jan Frąckowiak, Śniadeckich 12	2,—
Kurs Sióstr Pogotowia Sanitarnego P. C. K., zamiast kwiatów dla Przełożonej 7 Szpitala Okręg., instruktorki Siostry Marji Stenzlówny: Marja Bnińska 1,10, Ludwika Domańska 0,50, Ewa Drężepolska 0,50, Marja Godlewska 1,—, Elżbieta Górska 0,50, Anna Kawczyńska 0,50, Agnieszka Kossobudzka-Świerczkowska 0,50, Zofja Pińska 1,—, Halina Śliwianka 0,20, Rut Solańska 0,50, Wanda Spychałówna 1,—, Zofja Stankiewiczowa 0,50, Jadwiga Swinarska 0,50, Wanda Szuszkiewiczowa 0,50, Aniela Trzeciakowska 0,50, Irena Trzeciakowska 0,50, Walentyna Tyczynówna 0,20, Izabella Wall 0,50, Anna Wiercińska 0,50, razem	11,—
Stow. Restauratorów na miasto Poznań i powiat (uchwalono na zebraniu w dniu 2 czerwca)	50,—
Pracownicy Banku Kratochwill i Pernaczyński	20,—
Z okazji przystąpienia do I Komunji św. Blanki Skorupskiej, Górna Wilda 180, zebrano	6,28
Z okazji przystąpienia do I Komunji św. Władysława Olejniczaka, Górna Wilda 185, zebrano	2,—
Seweryn Kałamajski	7,50
A. Wicherska	3,—
Firma Bracia Lilpop, Szulc i Ska, Poznań, Al. Marsz. Piłsudskiego	50,—
Florjan Szulc, Al. Marsz. Piłsudskiego 4	30,—
Personel firmy Bracia Lilpop, Szulc i Ska: Halina Kwiatkowska 1,—, Marja Borakówna 1,—, Czesława Lenartowiczówna 1,—, Łucja Stybaniewiczówna 1,—, Jadwiga Buszkiewiczówna 0,50, Franciszek Hojan 1,—, Stefan Lingas 1,—, Teodor Simoni 1,—, Albert Walkowiak 1,—, Feliks Szeląg 0,50, Paweł Idczak 1,—, Edward Neumann 0,50, Zbigniew Ostrowski 0,50, Tadeusz Wierachowski 0,50, Tadeusz Zieliński 0,50, razem	12,—
Marjan Krupszyński	3,—
Franc. Schmidt, Kraszewskiego 4	5,—
dr. Wacław Majer	10,—
Tow. Przemysłowców Sobieski w Poznaniu, prawy brzeg Warty, I rata	10,—
M. K.	1,10
rotm. Stanisław Muszyński, Ludkowo	10,—
Bank Ludowy w Buku zgodnie z uchw. walnego zgromadzenia z dnia 24. 5. rb.	20,—
Wolny Cech Szewski w Poznaniu	40,—
Kazimierz Bakoś, Stary Rynek 51	20,—
Razem z poprzednio kwitowanemi	34,282,81
Staraniem narodowej „Gazety Polskiej" w Kościanie zebrano (wpłacone i zadeklarowane)	550,16

(„Gazeta Polska" zebrała dotąd 1.050,16 zł, jednak z kwoty tej 500 zł figuruje już w liście składek, wpłaconych do administracji „Kurjera Poznańskiego" w Poznaniu.)

Zadeklarowano i uchwalono wypłacić	250,—
Razem wpłacono, zadeklarowano i uchwalono wypłacić	**35.082,97**

W nr. 253 pokwitowano „II drużyna piłkarska K. S. w Poznaniu" 4,15 zł zamiast „II drużyna piłkarska K. S. „Warta" w Poznaniu" 4,15 zł.

STRZELANIE BRACI KURKOWEJ W OBORNIKACH

Tarcza honorowa na samolot „Chrobry", ustawiona podczas strzelania zielonoświątecznego Kurkowego Bractwa Strzeleckiego w Obornikach, o czem swego czasu donosiliśmy, cieszyła się wielkiem powodzeniem i przyniosła 124,— zł.

Nagrodę i tarczę honorową, ufundowaną przez członków Zarządu Bractwa, zdobył brat Edmund Dondajewski, uzyskując 96 pierścieni na 100 możliwych.

Poza tem godność królewską uzyskał w tegorocznem strzelaniu brat Zieliński, godność I. rycerza — brat Kazimierz Olejnik, godność II. rycerza — brat Kazimierz Lewandowski.

Nagrody z tarczy królewskiej za największą ilość pierścieni zdobyli (na 72 możliwych pierścieni):

1) brat Naparty Józef 65 pierścieni, 2) brat Dondajewski Edmund 61 pierścieni, 3) brat Guszczyński Bolesław 61 pierścieni.

Nagrody z tarczy premjowych zdobyli (na 60 możliwych pierścieni):

1) brat Szczepaniak Marjan 60 pierścieni, 2) brat Łużanowski Mieczysław 60 pierścieni, 3) Dondajewski Edmund 59 pierścieni, 4) brat Appolt Narcyz 59 pierścieni, 5) brat Mellerski Alojzy 56 pierścieni, 6) brat Sydow Jerzy 56 pierścieni, 7) brat Naparty Józef 55 pierścieni, 8) brat Panek Ludwik 55 pierścieni.

Obraz jako ofiara na „Chrobrego"

Pani Wanda Chełmońska ofiarowała na zakupno samolotu „Chrobry" obraz swój, przedstawiający martwą naturę.

Z Walnego Zgromadzenia T. N. S. W.

Sprawy ideowo - pedagogiczne

Drugi dzień obrad Walnego Zgromadzenia T. N. S. W. (Towarzystwa Nauczycieli Szkół Średnich i Wyższych) obfitował w uchwały o szerszem znaczeniu.

Najważniejszą z nich jest niewątpliwie uchwała, dotycząca mającego wejść w życie za rok liceum. Nowa ustawa o ustroju szkolnictwa bowiem, wyróżniając w szkole średniej 4-letnie gimnazjum i 2-letnie liceum, nie przesądziła wcale sprawy rozmieszczenia liceów obok gimnazjów. Obecnie ważna ta sprawa domaga się rozwiązania, gdyż w najbliższym roku szkolnym młodzież ukończy czwartą czyli ostatnią klasę gimnazjalną i będzie musiała przejść do liceum.

Nie wiadomo, jakie są w tej sprawie zamierzenia władz szkolnych. Mówi się o zamiarze znacznego ograniczenia liczby liceów, tak, żeby mniej więcej na 5 gimnazjów przypadło jedno liceum. Nie wiadomo również, czy liceum będzie uważane za szkołę odrębną, czy za jedną całość wraz z gimnazjum.

Otóż tym właśnie sprawom Zjazd T. N. S. W. poświęcił najwięcej uwagi. Mają one bowiem nietylko ogromne znaczenie dla interesów zawodowych nauczycielstwa szkół średnich, ale również wciągają w grę najżywotniejsze sprawy uczącej się młodzieży i jej rodziców. Co ważniejsze — zależy od nich kierunek rozwoju naszej kultury, boć tworzy ją inteligencja, a inteligencję — szkoła średnia w pierwszym rzędzie.

Uchwały zjazdu domagają się, aby w zasadzie przy każdem z istniejących 4-letnich gimnazjów powstało liceum ogólnokształcące. Wychodzą one bowiem z tego niewątpliwie słusznego założenia, że żaden uczeń gimnazjum nie powinien mieć zamkniętego wstępu do ogólnokształcącego liceum. Tam więc tylko możnaby nie tworzyć go, gdzie albo słaba frekwencja młodzieży nie wskazuje na potrzebę, albo istnieje bodaj jedna szkoła zawodowa, mogąca zająć się dalszem kształceniem młodzieży. Dalej domaga się zjazd, aby wszystkim prywatnym gimnazjom pozwolono na utworzenie liceum, jako dalszego ciągu tak dla dobra młodzieży, która będzie niewątpliwie szukała w niem miejsca, jak i samej szkoły prywatnej, która, zastępując skutecznie państwową, powinna doznawać u władz szkolnych opieki i poparcia.

Wkońcu postanowiono badać potrzebę tworzenia liceów w poszczególnych środowiskach i rozesłać w tym celu ankietę. Chodzi bowiem o to, aby uniknąć złych skutków walki wpływów, która się podobno już rozpoczęła. Miasta i miasteczka rywalizują z sobą w sprawie liceum i może się zdarzyć, że zwycięzcą okaże się rywal nie godniejszy, ale poprostu zręczniejszy czy szczęśliwszy. Tej przypadkowości chce T. N. S. W. przeciwstawić rzeczowość, popartą wynikami wspomnianej ankiety.

Nie jest bynajmniej intencją tych uchwał przeciwstawianie się zdrowemu prądowi do kierowania młodzieży do szkół zawodowych i zajęć praktycznych. Ale jak długo odpowiedniej ilości szkół zawodowych niema, a niema, gdyż brak na ich stworzenie funduszów, tak długo trzeba młodzieży umożliwić znalezienie miejsca w liceum ogólnokształcącem. Nie można jej po ukończeniu 4-letniego gimnazjum puścić na los szczęścia w świat, bo i ten świat nie czeka dziś na nią z otwartemi ramionami.

Uchwały nauczycielstwa podkreślają ponadto konieczność utworzenia z gimnazjum i liceum jednej całości organizacyjnej z jednem kierownictwem i tem samem gronem profesorskiem. Jest bowiem faktem, stale przez praktykę potwierdzanym, że zmiana zakładu przez młodzież, nawet zmiana profesorów, odbija się ujemnie na toku prac wychowawczych i naukowych. Młodzież musi się zżyć ze szkołą i szkoła z młodzieżą, aby praca mogła dać dobre wyniki.

Oczywista, poza sprawą liceów zajmował się zjazd wielu innemi sprawami. Trudno o wszystkich choćby krótko wspomnieć. Wypada jednak z uwagi na ogólniejsze znaczenie wymienić dwie: troskę o los młodych nauczycieli, którzy, skazani na daremne dobijanie się o posadę, długą bezpłatną praktykę i zamknięcie etatów, znajdują się podobnie jak i w innych zawodach w położeniu bardzo trudnem. I drugą: niebezpieczeństwo destrukcyjnej akcji komunistycznej, na które zjazd zwraca uwagę i wzywa do przeciwdziałania.

Jak z tego wynika, tegoroczne obrady nauczycielstwa szkół średnich dały plon obfity, i odbijają nader korzystnie od obrad ostatnich lat, które wypełniły niepokoje wewnętrzne. Niepokoje te usunięto przez przezwyciężenie grożącego rozłamu i powrót do organizacji grup ten rozłam organizujących. Dzięki temu T. N. S. W. weszło z powrotem zgodnie z pięćdziesięcioletnią swą tradycją na tory pracy twórczej dla dobra nietylko nauczycielstwa, ale i szkoły polskiej, a co za tem idzie i państwa.

St. A. Schmidt

Likwidacja „Walki Ludu"

Wydawnictwo organu P. P. S. w Poznaniu pod tytułem: „Walka Ludu" zostało zawieszone. Ostatni numer tego wydawnictwa, redagowanego przez p. Kazimierza Rusina vel Rusinka, ukazał się w dniu 26 kwietnia rb.

KIWI PASTA DO OBUWIA
Niezrównana
ng 12 328

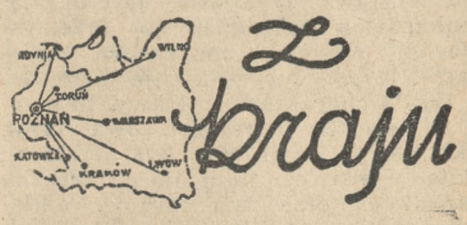

ZAKAŹ WYWIESZANIA PTACTWA BITEGO NAZEWNĄTRZ SKLEPÓW

Związek Izb Przemysłowo - Handlowych zwrócił się do ministerstwa opieki społecznej o rozważenie sprawy zakazu wywieszania na zewnątrz sklepów ptactwa bitego i dziczyzny. Organizacje gospodarcze podkreślają, że wiele przedsiębiorstw handlowych, trudniących się dodatkowo sprzedażą ptactwa i dziczyzny, nie posiada odpowiednio pojemnych i przewiewnych magazynów, w których mogłoby przechowywać nadchodzącą nieraz w dużych ilościach dziczyznę. Z reguły przeto ptactwo i dziczyzna wywieszane są w ciągu dnia nazewnątrz sklepu; z jednej strony daje to efekt reklamowy, z drugiej zaś efekt konserwacji, szczególnie jesienią i zimą, kiedy na ulicy panuje chłód, wewnątrz sklepu zaś ciepło.

Związek Izb Przemysłowo - Handlowych wypowiedział się za uchyleniem zakazu i uwzględnieniem tej sprawy przy okazji uproszczenia przepisów dotyczących nadzoru nad obrotem artykułami spożywczemi. Jednocześnie związek zwrócił się do ministerstwa opieki społecznej, aby do czasu uregulowania tej sprawy nie stosowano represyj za przekroczenie zakazu.

KANALIZACJA PABJANIC

Rada miejska w Pabjanicach przyjęła projekt skanalizowania miasta. Z tej uchwały nie są zadowoleni właściciele nieruchomości w obawie dalszego zadłużenia miasta i zwiększenia ciężarów podatkowych. Miasto obecnie już zadłużone jest na przeszło 4½ milj. zł.

WZBRANIAŁ SIĘ WYJŚĆ Z WIĘZIENIA

W Kutnie po odbyciu kary trzyletniego więzienia miał być zwolniony niejaki Jan Majcher. Tenże jednak nie chciał opuścić więzienia i na tem tle doszło do awantury między nim a strażnikami więziennymi Policja siłą zmusiła Majchra do wyjścia sporządzając mu jednocześnie protokół za opór władzy.

POSTERUNKOWY POSTRZELONY W STARCIU Z PRZESTĘPCAMI

Posterunkowy Józef Koczacki z Miechowa natknął się wieczorem na drodze pod Gruszowem na kilku podejrzanych osobników, których usiłował wylegitymować. Wówczas jeden z osobników wyjął rewolwer i oddał 6 strzałów do posterunkowego raniąc go ciężko. Za bandytami zarządzono pościg.

BUDOWA NOWYCH RZEŹNI

Piotrkowski wydział powiatowy przygotował plan wybudowania rzeźni w Sulejowie, Kamińsku, Kleszczowie, Wolborzu, Moszczenicy. Powstaną tam targowiska, umożliwiające rolnikom sprzedaż rogacizny i trzody chlewnej na miejscu, nie zaś w oddalonym Piotrkowie. Budowa tych rzeźni, po zatwierdzeniu planów przez urząd wojewódzki, wpłynie na zmniejszenie się bezrobocia w powiecie i usunie tajny ubój, szerzący się po wsiach.

WZNOWIONY STARY PRZYWILEJ KRÓLEWSKI

Z okazji dorocznych uroczystości lwowskiego Bractwa Kurkowego w czasie Zielonych Świąt wznowiono przywilej nadany tej korporacji przez króla Henryka Walezego w r. 1574 subsydjowania przez miasto kwotą 40 złotych polskich. W bieżącym roku miasto, podejmując ten stary przywilej, ofiarowało Tow srebrną misę z herbem m. Lwowa i strzelnicy.

KOLEJKA DO JEZIORA NAROCZ

Budowa kolejki wąskotorowej ze stacji Kobylniki do jeziora Narocz jest bliska realizacji. Centrala Ligi popierania turystyki przeznaczyła na ten cel 15.000 zł, a resztę brakującej sumy, t. j. 25.000 zł da wileńska dyrekcja kolei państwowych. Roboty rozpoczną się wkrótce i mają być ukończone w roku bieżącym. Chodzi o wybudowanie zaledwie trzech kilometrów linji kolejowej. Równocześnie w roku bieżącym ma być wybudowana odnoga kolejowa normalnotorowa do Nowych Trok.

4 dzień procesu starosty Twardowskiego

Jak b. starosta grywał w brydża?

W dalszym ciągu procesu przeciw staroście Twardowskiemu zeznaje wicewojewoda pomorski Szczepański.

Przew.: Czy pan wojewoda badał życiorys osk. dr. Twardowskiego, w szczególności jego studja w Krakowie i na wyższej szkole wojennej, wyjazd do Paryża i wyjazd zagranicę celem studjowania motoryzacji?

Świd.: Nie badałem. Chcę podkreślić, że ogólny kierunek polityczny ustalał pan wojewoda, ja natomiast byłem wykonawcą.

Prok.: Czy osk. dr. T. miał otrzymać inne stanowisko?

Świd.: Pytano mnie się w ministerstwie, kto zdatny jest ze starostów pomorskich na wyższe stanowisko. Wskazano na dr .Twardowskiego, który jednakże nie przyjął stanowiska radcy wojew. i był na urlopie; aresztowanie nastąpiło później. Dr. Twardowski powinien się rozliczać wobec tych instytucyj, które udzielały subwencyj, a nie wobec województwa. Merytorycznie tych rozliczeń nie rozpatrywałem.

Osk. dr. .Twardowski: Dlaczego p. wojewoda nie zwrócił mi na to uwagi?

Świd.: Nie należy to do kompetencji województwa.

Osk. Twardowski. Dlaczego p. wojewoda trzymał akta i rozliczenie przez 8 miesięcy i gdzie one były?

Świd.: W mojem biurku.

Osk. T.: Czy zwróciłem się o przedłożenie terminu celem zdania mego urzędowania?

Świd.: Tak. Powtórna lustracja p. Cwinarowicza potwierdziła lustrację dr. Banasia.

Broń u oskarżonych

W tem miejscu przewodniczący sądu dr. Jodłowski przeczytuje protokół przeprowadzonej u oskarżonych rewizyj, dokonanej na sali obrad przed rozpoczęciem dzisiejszej rozprawy. Osk. dr. Twardowskiemu odebrano browning z 6 nabojami, a osk. mag. Roszkowskiemu także browning z 8 nabojami, które znajdowały się w magazynach. U osk. Leśniaka nie znaleziono broni palnej.

Prokurator wnosi o osadzenie osk. w areszcie, ponieważ znalezienie broni u oskarżonych wpłynąć może na świadków i biegłych.

Osk. dr. Twardowski wyjaśnia, że broń odebrał wraz z innemi rzeczami od aspiranta więziennego w sobotę i broni wcale odebrać nie chciał. Gdyby wiedział, że broni posiadać nie może, nie zabrałby jej i prosi o doraźne przesłuchanie świadka. W tej chwili zasiada obok osk. dr. T. urzędnik P. P.

Jako następny świadek zeznaje obecny starosta święcki, p. Cwinarowicz. Według zeznań tego świadka, druga lustracja, przez niego przeprowadzona w starostwie, nie wykazała usterek. — Natomiast stwierdził chaos gospodarczy i rozrachunkowy w wydziale powiatowym.

Dr Twardowski: Przecież dałem wyjaśnienia dotycz. 2 rachunków w restauracji, ponieważ p. Cwinarowicz musiał wyjechać. Świadek Cwinarowicz potwierdza tę okoliczność.

Rzeczoznawca Paul: Gdzie musi być księgowany fundusz polityczny — w starostwie czy wydziale powiatowym?

Świadek: Nie. To osobista rzecz starosty.

Sąd zawiesza areszt

Po zarządzonej przerwie sąd ogłasza postanowienie:

Sąd zawiesza areszt nad oskarżonym dr. T., a przy boku jego zasiada posterunkowy P. P. Osk. Roszkowski poddany został nadzorowi policyjnemu. Browningi załączone zostały do akt sądowych.

Następnie zeznaje radca wojewódzki inżynier Tyszka z Torunia, pod przysięgą. Świadek stwierdza, że przy inspekcji spółki wodnej „Działdówka" stwierdził uchybienia i że wydano z funduszu spółki wodnej o. 20.000 zł na cel osadnicze. Ze sumy 22.000 zł, którą przekazał Bank Gospodarstwa Krajowego, brakowało przy rozliczeniu dowodów na 9.520 zł. Później świadek otrzymał i na tę sumę dowody, które dołączone zostały do pierwszej paczki.

Rzeczozn. Paul: Pokazuje księgi i pyta świadka, gdzie są dowody.

Świd. Tyszka: Było rozliczenie i były dowody na 22.000 zł. Dowodów na 9.520 zł nie uznaliśmy w województwie dlatego, ponieważ nie uznano ich jako wydatki tytułem osadnictwa.

Na zapytanie prokuratora, stwierdza dr. Banaś, że wszystkie dowody zostały zwrócone i ich w województwie niema.

Naczelnik Zakrzewski wyjaśnia, że w roku 1932 spółka kamieniołomów zatrudniała kilku tylko ludzi i inicjatywę podjął swego czasu starosta Montwiłł. Później akcja ta się rozwinęła, a rada powiatowa akceptowała pożyczkę na 60.000 zł. Poza tem nacz. Zakrzewski wyjaśnia, że dr. Twardowski zażądał lustracji. W 5 starostwach na Pomorzu nie było przez 10 lat lustracji.

Dowody na stół

W tym momencie podchodzi do stołu sędziowskiego świadek starosta Horwath i przedkłada teczkę, zawierającą na 1.300 zł dowodów.

Przewodniczący: Czy osk. Twardowski może wyjaśnić, jakim cudem miał na 7.000 zł więcej dowodów, niż gotówki do dyspozycji? Z własnych pieniędzy chyba nie wykładał, ponieważ lubił sobie popić i grać w karty, a poza tem zakupił meble?

Osk.: Różnica powstała przy dyskoncie weksli, a poza tem były pomyłki w księgowaniu. Gdy zaprowadzona była buchalterja, nie byłoby omyłek. Ja żadnych pieniędzy nie wykładałem. Zjawia się — mówi osk. dr. T. — nagle p. starosta Horwath, przedkłada dowody na ca. 1.300 zł i twierdzi, że posiada jeszcze dalsze dowody.

Przew.: Dlaczego osk. przedkładał np. listy płac, nie wypłacając sum, i dlaczego przedstawia dwa czy trzy razy rachunki, mimo, że raz tylko płacił?

Oskarżony dr. T.: Dlatego, że stwarzałem kwity na wydatki polityczne i przyznam się, że była to gruba nieformalność. Dyskontowałem weksle i powstał w K. K. O. dług w wysokości kilku tysięcy złotych. Zawołałem panów z pewnej organizacji politycznej i im oświadczyłem, że nie mam już pieniędzy i że muszą sobie sami radzić. Istotnie organizacja ta zebrała pieniądze i pokryła pozostały dług w K. K. O. Przy tej manipulacji żadnych korzyści nie miałem. Gdyby insp. samorządowy dr. Banaś był wiedział, że na 10.000 zł kwitów leży w Działdowie, a na około 35.000 zł w wydziale bezpieczeństwa, doszedłby do innej konkluzji. Kwoty te wydatkowałem z tytułu zdyskontowanych weksli.

Obrońca Puciata: Jak znalazły się dowody?

Świd. Horwath: Przyszedł kierownik rachuby Majkowski i wręczył mi te dowody. Poza tem jest jeszcze koperta, listy i rachunki, które Majkowski jutro przywiezie.

Osk. dr. T.: Na jaką sumę otrzymał p. starosta Cwinarowicz rachunki?

Świd. Cwinarowicz: Nie wie i nie pamięta, na jaką sumę.

Przew.: Następuje pismo, złożone przez obronę. W zeznaniu tem donosi niej. Skoka z Torunia pod przysięgą m. in. i to, że miał się spotkać z dr. Banasiem w Niemczech i że zaofiarowano mu zapłatę za złożenie fałszywych zeznań w procesie Twardowskiego. Poza tem pismo to wspomina o urzędniku Małkiewiczu.

Obr. Puciata: Ponieważ zawiadomił mnie Skoka o treści, uważałem za swój obowiązek korzystać z zaofiarowanej informacji i żądałem od niego zeznania w miejsce przysięgi, co też uczynił.

Prok.: Z poważnych źródeł mam wiadomości, że Skoka jest umysłowo chory i nachodzi różne urzędy.

Przewodn.: Czy osk. Twardowski chce, by słuchano Skokę?

Osk. Twardowski: Nie, to będzie człowiek niepoważny i jak mag. Roszkowski oświadczył, jest i umysłowo chory. — Obrona rezygnuje z przesłuchania Skoki.

Zbliża się pora

stosowania krzepiących i uzdrawiających kąpieli słonecznych. Rozkoszujmy się życiodajnemi promieniami umiarkowanie przy pomocy jedynie skutecznych filtrów, jak D-ra Lustra krem „Ultrasol", olejek „Negrita" lub emulsja „Ultrasol" (płynna). Ochraniają przed zapaleniem skóry, ułatwiają piękne opalenie.

Tg 1004

4 DZIEŃ PROCESU

W czwartym dniu rozprawy zeznaje jako pierwszy świadek inżynier Jan Skąpski, który jest prezesem spółki wodnej „Działdówka" od 1933 roku. Świadek zeznaje, że do województwa przesłano rozliczenia na kwotę 27.000 złotych, natomiast wydano faktycznie znacznie więcej, bo 55.000 zł. Były także trudności w zamknięciach rocznych i na ten temat rozmawiał także z mag. Schabem. Nie było rozliczenia na 1.900 zł, która to kwota miała pozostać w K. K. O., lecz jej tam nie było.

Przew.: Czy jako prezes B. B. W. R. otrzymał pan jakieś kwoty na cele polityczne?

Świd.: Żadnych pieniędzy nie otrzymałem. Podczas akcji wyborczej mówił dr. Twardowski, żeby pracować w terenie, bo on nie ma na to pieniędzy. Wystawione podczas wyborów weksle zdyskontowała K. K. O.

Przew.: Czy graliście w karty?

Brydż po 5 gr

Świd.: Graliśmy w brydża, stawka 3—10 groszy. Po skończonej grze, różnica dochodziła do kilkuset złotych.

Przew.: Czy grywał z innymi i na jaką stawkę?

Świd.: O ile ja wiem, nie wyżej, niż na 10 groszy. W klubie w Toruniu byłem około trzy razy. W hotelu dr. T. przegrał 270 zł, a stawka podwyższona była z 5 na 10 groszy.

Sędzia Pikor: Kto rozliczał się z kwot subwencyjnych?

Świd.: Starosta Twardowski.

Osk. Twardowski na postawione mu pytanie odpowiada, że świadka zalicza do frondy B. B. W .R. Poza tem osk. oświadcza, że nie wpłynęło 55.000 złotych, lecz 3.000 zł mniej, wskutek czego przychodzi z przewodniczącym sądu do wymiany zdań, bowiem w aktach sądu znajduje się pismo województwa, z którgo wynika, że przyznano 55.000 zł.

Biegły Paul stwierdza, że istotnie wpłynęło 52.000 zł i że z tej sumy osk. dr. Twardowski się wyliczył.

Osk. Twardowski: Czy świadek wiedział, skąd sekretarz bloku brał pieniądze?

Świd.: Nie.

Następnie zeznaje świd. E. Zwierzyna, b. sekretarz bloku. Sekretarjat B. B. W. R. prowadził od jesieni 1933 do maja 1935 r. i pobierał tytułem wynagrodzenia od starosty 100 zł miesięcznie z funduszów publicznych. Świadek dyskontował także weksle osadnicze. Świadek otrzymał od osk. dr. T. w Poznaniu w hotelu „Continental" około 100 zł, co skwitował. Blok otrzymał ogółem kilka tysięcy złotych.

Osk. dr. T. do biegłego: Czy w aktach znajduje się kwit wystawiony na serwetce kawiarnianej na 50 zł?

Biegły: Takiego kwitu niema, jest natomiast kwit na bloczku „Continental".

Przew.: Inne kwity restauracyjne są?

Biegły: O tak, jest bardzo dużo.

Obr. Puciata: Czy osk. dr. T. rugował Niemców z bloku?

Świadek: Tak jest.

PISZCZANY

reumatyzm, artretyzm, ischias! Dla Polaków wytworny

DOM POLSKI

na warunkach taniego ryczałtu!

Tg 1006

Informacje i zapisy: Dyrekcja (Kpz) Warszawa, Marszałkowska 31 A, tel. 8-86-91.

STRONNICTWO NARODOWE

KOŁO OSIEDLE

Zebranie miesięczne odbędzie się w czwartek, 4 bm. o godz. 20 w lokalu zebrań przy ul. Czerniejewskiej 27.

KOŁO DĘBIEC

Zebranie w piątek, 5 czerwca br. w lokalu p. Figla, ul. Świerczewska 6. Początek o godz. 20.

Koło Jeżyce

Kurs kandydatów odbędzie się w sobotę, 6 bm. o godz. 20 na sali Stron. Narodowego, św. Marcin 65.

Echa walnego zebrania „Bratniej Pomocy" W. S. H.

W nr. 252 „Kurjera Poznańskiego" zamieściliśmy w notatce p. t. „Sojusz członków b. O. N. R. z „sanacją" oświadczenie Młodzieży Wszechpolskiej, uchwalone w związku z przebiegiem ostatniego walnego zebrania „Bratniej Pomocy" W. S. H. w Poznaniu. Obecnie zarząd tej organizacji nadsyła nam, powołując się na ustawę prasową, następujące sprostowanie:

„Na podstawie protokółu walnego zebrania „Bratniej Pomocy Studentek i Studentów Wyższej Szkoły Handlowej w Poznaniu, odbytego w dniu 22 maja rb., stwierdzamy, że nieprawdą jest, jakoby na walnem zebraniu, we wspomnianym terminie, wybrany został nowy zarząd stowarzyszenia. Natomiast prawdą jest, że na wniosek komisji rewizyjnej stowarzyszenia została przedłużona kadencja zarządowi i innym władzom organizacji na nowy okres. Wniosek ten uzyskał w głosowaniu 81 głosów przy 13 sprzeciwach.

„Zarząd „Bratniej Pomocy" stwierdza dalej, że na walnem zebraniu nie były poruszane momenty polityczne, zatem o jakichkolwiek „sojuszach" mowy być nie może, jak również, że fałszywem jest twierdzenie o ścieraniu się poglądów członków Młodzieży Wszechpolskiej z członkami b. O. N. R., gdyż takowe również miejsca nie miało".

W związku z tem sprostowaniem otrzymujemy od Młodzieży Wszechpolskiej, następujące uwagi:

Sprostowanie powyższe zarządu „Bratniej Pomocy" niczego nie prostuje. Potwierdza ono w całej rozciągłości fakty, o których była mowa w naszem oświadczeniu. Młodzież Wszechpolska dążyła do wyboru zarządu czysto narodowego bez udziału „sanatorów". Członkowie byłego O. N. R. stanęli na innem stanowisku, woleli wybrać na nowo (czy też przedłużyć kadencję, co na to samo przecież wychodzi) władze w dotychczasowym składzie, gdzie zasiadają także „sanatorzy". Zrozumiałą jest rzeczą, że na taką koncepcję skwapliwie poszli akademicy ‚sanacyjni", którzy dzięki takiemu postawieniu sprawy przez członków b. O. N. R. utrzymali na dalszy rok swój udział i wpływ w władzach „Bratniaka".

„Wręcz przykre było widowisko wspólnego frontu w głosowaniu b. członków O. N. R. z „sanacją". Złączyła ich wspólna chęć utrzymania się przy władzy.

I właśnie na tym odcinku starły się dwa poglądy — członków b. O. N. R., którzy woleli w dalszym ciągu utrzymać władze „Bratniej Pomocy", złożone również z „sanatorów", niż wybrać nowy zarząd czysto narodowy, do czego dążyła Młodzież Wszechpolska. Starcie chyba wystarczająco jaskrawe, — z drugiej strony kompromis, choćby tylko milczący, także widoczny.

Do sprawy tej powrócimy jeszcze na łamach „Życia Młodzieży Akademickiej".

Kto chce być zdrów i świeżo wyglądać, niechaj pije raz lub dwa razy tygodniowo przed śniadaniem szklankę naturalnej wody gorzkiej **Franciszka-Józefa.** Zalecana przez lekarzy.

Tg 1005

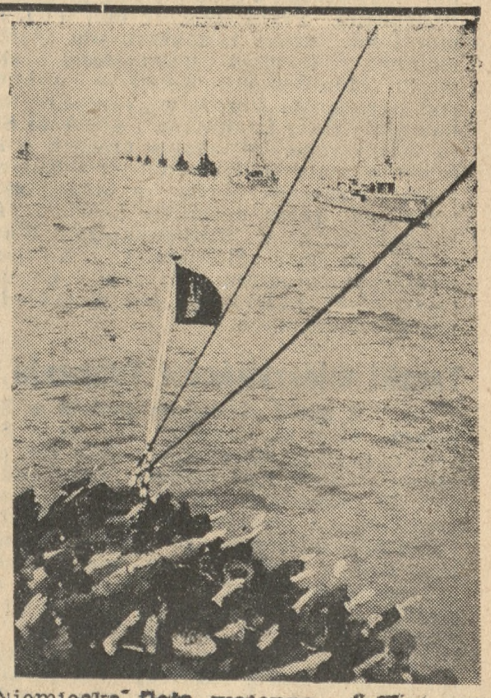

Niemiecka flota wojenna defiluje na Morzu Północnem przed Hitlerem.

WIADOMOŚCI POTOCZNE

piątek | sobota
KALENDARZ RZYMSKO-KATOLICKI
Suchy dz., Bonif. | Suchy dz., Norbert b.
KALENDARZ SŁOWIAŃSKI
Dobromił | Cichomir

Słońca: wschód 3,33, zachód 20,09
długość dnia 16 godzin 36 minut
Księżyca: wschód 20,45, zachód 3,26
Faza: Pełnia o 6 godz.

Czerwiec
5
PIĄTEK

Ważne numery telefonów:
Pogotowia ratunkowe 66-66 i 55-55
Straż ogniowa 19-57, 30-50
Policja 42-21
Taksówki: Postój przy ul. Grunwaldzkiej 77-72, przy Rynku Jeż. 77-08
Biuro posłańców: 28-46
Pocztowe biuro zleceń: 49-27
Dokładny czas: 55-66

Stan wody w Warcie według notowań Inspekcji Dróg Wodnych w Poznaniu: dziś plus 0,27 mtr.

NOCNA SŁUŻBA APTEK.

Śródmieście: Apt. św. Marcina, ul. Ratajczaka 12. — Apt. św. Piotra plac św. Krzyski. — Apt. Pod Białym Orłem, Stary Rynek 41. — Apt. przy Rynku Śródeckim 1. — **Jeżyce:** Apt. Mickiewicza, ul. Dąbrowskiego 10. — Apt. Pod Opatrznością, ul. Dąbrowskiego 76 (róg Staszica). — **Łazarz:** Apt. przy ul. Matejki 1. — Apt. Plucińskiego ,ul. M. Focha 72. — Apt. Karpińskiego, ul. M. Focha 158 (Górczyn). — **Wilda:** Apt. przy Bramie Wildeckiej, G. Wilda 3. — Apt. Fortuna, G. Wilda 96. — **Sołacz:** Apt. przy ul. Mazowieckiej 12. — **Główna:** Apt. przy Krzyżu, ul. Główna 19. — **Starołęka:** Apt. miejscowa.

KRONIKA MIASTA POZNANIA

KRONIKA KOŚCIELNA

— * **Całodzienne wystawienie Najśw. Sakramentu w kościele św. Marcina.** W piątek dnia 5 bm. z okazji pierwszego piątku miesiąca przypada w kościele św. Marcina całodzienne wystawienie Najśw. Sakramentu. Początek wystawienia o godz. 7 rano. O godz. 9 rano wotywa do Najśw. Serca Jezusa, o godzinie 7,30 wieczorem nieszpory, nabożeństwo do Najśw. Serca Jezusa i procesja. W czwartek 4 bm. o godzinie 21 „Godzina święta".

WIECZORY, KONCERTY

— * **Szkoła muzyczna im. Chopina** urządza popis uczniów dnia 6 bm. o godzinie 20 na sali koncertowej św. Marcina 6. W popisie biorą udział uczniowie klas fortepianu i skrzypiec. Program obejmuje m. in. utwory: Mendelssohn — Scherzo e-moll, Ch. de Bériot — Scène de ballet, L. v. Beethoven — Chór Derwiszów, Ries — Perpetuum mobile. Bliższe szczegóły podaje się w ogłoszeniach niniejszego wydania.

KRONIKA MIEJSCOWA

—* **Polski Biały Krzyż** urządza na cele świetlicowe szpitala wojskowego dn. 6. bm. o godz. 17 podwieczorek-bridg'e w parku wojskowego szpitala okręgowego. Wejście z ulicy Cieszkowskiego nr. 2, brama trzecia. W razie niepogody podwieczorek odbędzie się w salach nowego szpitala. Wejście z ulicy Jana III. nr. 7. Wstęp bezpłatny i bez zaproszeń. Nakrycie 1 zł.

— * **Nowy system regulacji ruchu pieszego.** Ze względu na mnożące się wypadki uliczne, powodowane nieostrożnością przechodniów, zarząd miejski w Poznaniu przystąpi niebawem do racjonalnej regulacji ruchu pieszego. Wzorem miast zagranicznych ustawi w ruchliwszych punktach miasta specjalne barjery, które uniemożliwią nieprzepisowe przekraczanie ulic i placów na skrzyżowaniach arteryj. — Poza tem postanowiono — w wypadku uzyskania odpowiedniego kredytu — wyznaczyć uliczne linje przejścia dla pieszych specjalnemi gwoździmi o dużych, płaskich głowach. Obecnie opracowuje się w biurach wydziału rozbudowy miasta odpowiednie plany. (az)

— * **Uroczystość I. komunji św. w zakładzie głuchoniemych.** Piękna i rozrzewniająca uroczystość odbyła się ostatnio w kościele św. Kazimierza przy ulicy Bydgoskiej. Przystępowały tam do I. komunji św. dzieci z zakładu dla głuchoniemych. Podczas uroczystości chór męski „Moniuszko" - Kolejarze wykonał pod dyr. p. W. Dorożały „Veni Creator", następnie mszę Lachmana i pieśń do Serca Jezusowego. W czasie procesji z kościoła na salę zakładową chór odśpiewał pieśń „Serdeczna Matko" z ludem, zaintonowaną przez organistę kościoła św. Kazimierza, p. K. Filipowskiego. Warto dodać, że chór „Moniuszko" - Kolejarze występuje corocznie tradycyjnie na uroczystościach I. komunji św. w zakładzie dla głuchoniemych.

Troski mieszkańców Poznania

— * **O nową siatkę na moście w Starołęce.** Most kolejowy na Warcie w Starołęce, mający również przejście dla pieszych, winien być wreszcie doprowadzony do porządku. Ogrodzenie siatkowe przejścia dla pieszych zostało z biegiem czasu tak zniszczone, że przechodnie muszą dobrze uważać, by nie zawadzić przypadkiem o siatkę, gdyż łatwo o nią podrzeć ubranie. Ponadto miejscami w siatce potworzyły się duże dziury, co stwarza dla przechodzących tędy dzieci niebezpieczeństwo. Możeby władze kolejowe pomyślały o naprawieniu ogrodzenia. (sk)

Wśród powstańców i wojaków

Wiadomość o zarejestrowaniu Tow. Powstańców i Wojaków im. Fr. Ratajczaka przyjęto huraganowemi oklaskami

Przy niezwykle licznym udziale członków, odbyło się w sali St. Heyduckiego wczorajsze zebranie Towarzystwa Powstańców i Wojaków im. Franciszka Ratajczaka. Fakt zarejestrowania towarzystwa przez władze i uznania temsamem pożytecznej działalności tej organizacji wzbudził duże ożywienie wśród członków. W obradach, których przebieg był uroczysty, uczestniczyli m. in. były członek sztabu Związku Powstańców i Wojaków gen. w st. sp. Załęski, były prezes związkowy adw. dr. St. Celichowski, komendant przysposobienia wojskowego kpt. Sęk, członek honorowy towarzystwa ks. prałat Steinmetz. Obrady zagaił prezes towarzystwa p. Olejniczak, który na wstępie nawiązał do dziesięciolecia Prezydenta Rzeczypospolitej i wniósł okrzyk na Jego cześć. Orkiestra Towarzystwa Powstańców i Wojaków pod batutą p. Dąbrowskiego, odegrała hymn państwowy. Po uczczeniu pamięci zmarłego członka towarzystwa, śp. Józefa Sucharskiego, prezes Olejniczak poinformował zgromadzonych, że w ciągu ostatniego miesiąca na mocy decyzji wojewody poznańskiego zarejestrowano Towarzystwo Powstańców i Wojaków im. Franciszka Ratajczaka w Poznaniu. Odnośny dokument władz wojewódzkich odczytał sekretarz Towarzystwa p. Sietbrecht. Wiadomość o zarejestrowaniu przyjęto burzą oklasków.

W nawiązaniu do tego faktu przemawiał ks. prałat Steinmetz, który z tej okazji złożył Towarzystwu życzenia im. Powstańców i Wojaków w Osiecznie. Dawniejszy komendant związkowy por. rez. Podgórski podniósł wysiłki członków zarządu pp.: Olejniczaka, Gwitta i Siebrachta położone około wciągnięcia towarzystwa w rejest stowarzyszeń i wskazał na doniosłe zadania jakie towarzytwo będzie mogło spełniać jako organizacja przysposobienia wojskowego.

Gorąco oklaskiwano przemówienia członka honorowego Towarzystwa i dawniejszego prezesa związkowego dr. St. Gelichowskiegot i gen. Załęskiego. Adw. dr. St. eClichowski wskazał na powstanie wielkopolskie jako wyjątkowe zdarzenie w historji narodu polskiego. Piękne te tradycje uświęcone w walkach na froncie pielęgnuje Towarzystwo Powstańców i Wojaków im. Fr. Ratajczaka, podtrzymując sprawność żołnierską i ducha obywatelskiej ofiarności wśród najszerszych kół społeczeństwa. Po przemówieniu komendanta przysposobienia wojskowego kpt. Sęka, który mówił o zadaniach i pracy na przyszłość omawiano sprawę strzelania konkursowego o puhar wędrowny towarzystwa w dniu 5 lipca br. na strzelnicy brackiej na Szelągu. Wybrano komitet organizacyjny strzelania konkursowego w którego skład weszli pp.: Wower, Nożyński, por. rez. Nowak, Bączkowski, Kaczmarek i Gielnik. Po zachęceniu do licznego udziału w święcie wiosennem p. w. i w. f. w nadchodzącą niedzielę prezes Olejniczak solwował obrady, które zakończono odśpiewaniem hymnu: „Boże coś Polskę".

Inicjatywa podjęta przez nasze wydawnictwo zakupienia dla dozbrojenia armji samolotu bojowego „Chrobry" znalazła uznanie wśród powstańców i wojaków. Zarząd Tow. Powstańców i Wojaków im. Fr. Ratajczaka uchwalił na ten cel z kasy Towarzystwa sumę 20 złotych. (kl)

— * **Ul. Kanałowa też ma swoje żale.** Czytelnicy nasi z Łazarza uskarżają się na zaniedbanie dość ruchliwej ul. Kanałowej. Jezdnia na tej ulicy wybrukowana jest dotychczas „kociemi łbami", które należałoby zastąpić kostką, jeśli nie można zastąpić ich asfaltem. Pożądanem byłoby również usunięcie szpecącego ul. Kanałową płotu drewnianego, stojącego tuż w pobliżu ul. Marszałka Focha. (sk)

RÓŻNE

— * **Biuro Propagandy Letnisk Polskich „Erest".** Z inicjatywy szeregu dworów i pensjonatów powstało w Poznaniu biuro propagandy letnisk polskich pod nazwą „Erest". Właścicielem biura, mieszczącego się przy ul. Seweryna Mielżyńskiego 22, I. piętro (tel. 36-21), jest p. Seweryn Ronikier.

Ostatnio proboszcz parafji św. Wojciecha, ks. radca Putz, dokonał poświęcenia nowej placówki, mającej na celu udzielanie informacyj co do warunków pobytu w poszczególnych letniskach i uzdrowiskach. W uroczystości poświęcenia firmy „Erest" wziął udział dyrektor Targów Poznańskich baron Ropp i szereg właścicieli majątków w Wielkopolsce.

KRONIKA WYPADKÓW

— * **Wylew wody na jezdni.** Wskutek pęknięcia rury wodociągowej przy zbiegu Drogi Urbanowskiej i Al. Pułaskiego, nastąpił wczoraj po południu groźny wylew wody. Przywołana na miejsce straż pożarna zamknęła dopływ wody dla całej ulicy. Naprawą szkód zajęło się natychmiast pogotowie techniczne wodociągów miejskich. (kl)

— * **Zderzenie się dwóch cyklistów.** Na szosie okrężnej w pobliżu Żegrza zderzyli się cykliści 23-letni Edward Dostatni z Żegrza i 30-letni Jan Sobkowiak z Babek w powiecie poznańskim. Podczas zderzenia p. Dostatni odniósł poważne obrażenia. Po przewiezieniu go do szpitala miejskiego okazało się, że odniósł on pęknięcie czaszki i wstrząs mózgu. Drugi cyklista, p. Sobkowiak, odniósł lżejsze obrażenia. (kl)

— * **Rower zatrzymany przez policję.** W dochodzeniach prowadzonych w sprawie kradzieży roweru u p. Antoniego Góreckiego na ul. Jeżyckiej 14, przeprowadzono rewizję domową w mieszkaniu robotnika Stefana Maćkowiaka przy ulicy Marszałka Focha 214. Znaleziono u niego skradziony p. Maćkowiakowi rower i dwie ramy rowerowe, pochodzące przypuszczalnie również z kradzieży. Dochodzenia w tej sprawie przeprowadza komisarjat II. (kl)

KRONIKA POLICYJNA

— * **Przytrzymany w Poznaniu.** Posterunek policyjny w Głównej przytrzymał 12-letniego Antoniego Leśnego z Leszna. Chłopiec, jak się okazało, zbiegł z domu rodziców w dniu 13 maja rb. i był poszukiwany. (kl)

KRONIKA SĄDOWA

— * **Od wódki — i u „strzelca" rozum krótki...** Na ławie oskarżonych przed sądem okręgowym w Poznaniu zasiadł w dniu wczorajszym Stanisław Słomowicz, l. 43, kupiec, zam. we wsi Kaczory pow. chodzieskiego, oskarżony o to, że w dniu 6 marca rb. nawoływał publicznie do przestępstwa, wołając, że takich stu, jak on, może wywołać rewolucję. Twierdził, że niej. Pacheczka, komisarz straży granicznej, został zwolniony ze stanowiska dlatego, że w czasie wyborów nie chciał strzelać do narodowców.

Oskarżony do winy się nie przyznał, twierdząc z płaczem, że w krytycznym dniu był kompletnie pijany i nie pamięta nic z tego, co wówczas mówił.

Przewód sądowy wykazał, że istotnie w dniu 6 marca osk. Słomowicz siedział w restauracji p. Kujawy w Kaczorach i pił z niej. Martynką, rolnikiem, członkiem związku strzeleckiego. Sam zresztą oskarżony również jest członkiem „Strzelca". Po pijanemu jednak opowiadał różne głupstwa, które całkowicie nie licowały z przykazaniami jego organizacji. Niebawem słowa trafiły do zbyt ciekawych uszu — i narobiły p. Słomowiczowi kłopotu i wstydu w postaci procesu karnego.

Sąd po przesłuchaniu świadków odczytał świadectwo Związku Strzeleckiego w Kaczorach, stwierdzające, że osk. Słomowicz jest członkiem „nieprzeciętnej gorliwości", popierającym ponadto „Strzelca" materjalnie w bardzo wydatny sposób. Mając na uwadze zamroczenie alkoholem, które doprowadziło Słomowicza do tak niezwykłych wynurzeń, oraz fakt, że czyn ten nie wyczerpywał jednak znamion przestępstwa, pod jakiem zakwalifikowany został w oskarżeniu — sąd osk. Słomowicza uniewinnił. (m)

— * **Pełna rehabilitacja p. Walentego Powałowskiego.** Sąd apelacyjny w Poznaniu rozpatrywał ostatnio w trybie odwoławczym sprawę p. Walenetgo Powałowskiego, b. zarządcy dóbr Sady, majątku śp. Leona Plucińskiego, b. ministra. P. Powałowski oskarżony był o fałszowanie ksiąg i sprzeniewierzenie kwoty 26 tys zł. Wyrokiem sądu okręgowego w Poznaniu z dnia 14 marca rb. — o czem donosiliśmy — p. Powałowski został uniewinniony od zarzutu fałszowania dowodów i sprzeniewierzenia wyżej wymienionej kwoty. Zasądzony został jedynie z art. 269 k. k. na rok więzienia (połowa darowana na zasadzie amnestji, reszta zawieszona na 3 lata) za rzekome działanie na szkodę mandanta, mające

Szczęście przynoszą losy
kolektury **C. JERŻYKIEWICZ** w Poznaniu **ul. Pocztowa 30.** Zamówienia zamiejscowe uskutecznia się odwrotnie.
dg 2094/5

KRONIKA TOWARZYSKA

TYDZIEŃ P. C. K. Wielka zabawa ludowa w Ogrodzie Zoologicznym, połączona z loterją fantową, strzelaniem do tarczy i różnemi niespodziankami — odbędzie się w sobotę, 6. bm. Początek o godz. 16. Podczas zabawy przygrywać będzie doborowa orkiestra. Wstęp do ogrodu bezpłatny. Od godz. 20 w salach Ogrodu Zoologicznego wielce urozmaicona zabawa taneczna. Wstęp 1,— zł.
zg 13 653

Koło Pań Pracy Charytatywnej przy parafji św. Wojciecha urządza w niedzielę, 7. bm. w Ogrodzie Pałacu Działyńskich

Podwieczorek Wiosenny

połączony z miłemi niespodziankami.

Początek o godz. 17. Bufet własny. Wstęp 1 zł, dla akademików 50 gr. Dochód przeznaczony wyłącznie na ubranka dla biednych dzieci przystępujących do I Komunji św.
zg 338/9

Znęcanie się nad ptakami

Dziś w godzinach przedpołudniowych przechodzący obok gmachu P. K. O. przy ul. Marsz. Focha byli świadkami nader przykrej sceny.

Robotnik, zajęty przy wymianie żarówek świetlnej reklamy P. K. O. na tym gmachu, znalazłszy kilka gniazdek z młodemi wróblami, zrzucił je z wysokości kilku pięter na ziemię. Skutek tego był taki, że pisklęta zostały zabite, jednego zaś wróbla, dającego słabe oznaki życia, dobił robotnik tramwajowy, nie mogąc patrzeć na męczarnię ptaka. Ogółem zrzuconych było 3 gniazdka z ptakami i jedno z jajkami.

W momencie zrzucania przechodziły akurat dzieci jednej ze szkół powszechnych. Można sobie wyobrazić, jaki to zły przykład dla dzieci, którym wpaja się zasady miłości do zwierząt i ptactwa, a one są świadkami braku tej miłości u ludzi.

Zabite ptaszki rzucone zostały w krzaki przy torze kolejowym.

O fakcie barbarzyństwa dowiedział się już inspektor Tow. Opieki nad Zwierzętami, który po stwierdzeniu nazwiska barbarzyńcy skieruje sprawę do sądu.

Zamordowanie staruszki i napad rabunkowy

Zbąszyń (zb). W nocy z pierwszego na drugie święto Zielonych Świąt dokonano w Zbąszyniu ohydnego morderstwa na 87-letniej staruszce, Katarzynie Komorowskiej, zamieszkałej przy ul. Miodowej 5. Mianowicie złoczyńcy za pomocą drabiny wtargnęli okienkiem na strych, skąd przedostali się do mieszkania w celu dokonania rabunku, albowiem istnieje przypuszczenie, że staruszka miała większą gotówkę w mieszkaniu. — Złoczyńcy, przedostawszy się okienkiem w strychu, zrzucili z okna kwiaty z doniczką, przez co staruszka z pewnością się obudziła i zauważyła złoczyńców. Ci widząc to, dokonali na staruszce morderstwa i po rabunku ulotnili się w niewiadomym kierunku. Dopiero sąsiedzi widząc w drugie święto, że staruszka wogóle nie wychodzi z domu i nie daje żadnego znaku życia o sobie, zaniepokojeni wezwali policję. Przybyła na miejsce wypadku policja, po otworzeniu mieszkania zastała staruszkę na łóżku. Przeprowadzona sekcja zwłok wykazała, że śmierć nastąpiła wskutek uduszenia.

Pozatem w nocy z drugiego święta na wtorek dwóch bliżej nieznanych złoczyńców zakradło się do zabudowań p. Gutschego przy placu Wolności z zamiarem popełnienia kradzieży. Natrafiwszy w pokoju na śpiącego p. Gutschego, doskoczyli do tegoż, i zaczęli go dusić, dopiero na krzyk napadniętego przybiegł syn p. G., który rabusiów spłoszył.

W obu wypadkach policja przeprowadza energiczne śledztwo.

Przepowiednia pogody na piątek: Pochmurno z przelotnemi przejaśnieniami i skłonnością do burz.

Śmiertelne zderzenie rowerzystów

Mogilno. (mm.) W godzinach wieczornych wyjechał rowerem posłaniec hotelu „Polonia" p. Józef Bartosik z Kwieciszewa, lat 24, za interesem. Gdy wyjechał za miasto, na szosie przy klasztorze z niewiadomych przyczyn wpadł na jadącego z przeciwnej strony rowerzystę, ucznia piekarskiego Józefa Michalskiego z Mogilna. Zderzenie było fatalne, gdyż Józef Bartosik doznał silnego wstrząsu mózgu, rozcięcia o przydrożny kamień głowy i twarzy oraz silnych kontuzyj na całem ciele. Nieszczęśliwy na miejscu utracił przytomność. Po doraźnym opatrunku przez dr. Gracza odstawiono go natychmiast do szpitala w Strzelnie. Drugiemu rowerzyście nic się nie stało.

Nieszczęśliwy rowerzysta zmarł dn. 3 bm. w szpitalu.

polegać na tem, że prowadził rzekomo nieprawidłowo książkowość. Obecnie sąd apelacyjny postanowił:

„Wyrok Sądu Okręgowego w Poznaniu z dnia 14 marca 1936 r. w części dotyczącej skazania oskarżonego Walentego Powałowskiego za występek z art. 269 k. k. uchylić, uniewinnić tegoż oskarżonego z zarzutów, że w czasie od połowy 1932 r. do 2 marca 1934 r. w Sadach powiecie poznańskim, czynem ciągłym jako zarządca majętności Sady, a zatem zajmując się na podstawie umowy sprawami majętności Leona Plucińskiego, działał na szkodę w ten sposób, że, prowadząc osobiście księgi gospodarcze majętności, uskuteczniał zapisy, codziennych omłotów zboża, niezgodnie z rzeczywistym stanem, podawanym mu codziennie przez włodarzy, którzy ilość omłotów notowali i ich zapodania były podstawą do zapisów w księgach, wskutek czego umożliwił dokonywania nadużyć na szkodę właściciela śp. Leona Plucińskiego; w pozostałych częściach tenże wyrok zatwierdził."

Obronę p. Powałowskiego wnosił p. mec. T. Bojakowski.

— * **Rozprawa przy drzwiach zamkniętych.** Sąd okręgowy rozpatrywał sprawę przeciwko Janowi Jaśkowiakowi, zam. w Mchach, pow. śremskiego, oskarżonemu z art. 203 k. k. o czyny nierządne. Ze względu na moralność publiczną rozprawa toczyła się przy drzwiach zamkniętych. Wyrokiem sądu oskarżony Jaśkowiak skazany został na rok więzienia z zawieszeniem wykonania kary na lat 5. (m)

— * **Proces o upadłość Banku Ludowego w Lesznie przed sądem apelacyjnym.** W dniu dzisiejszym sąd apelacyjny w Poznaniu rozpatrywał głośny przed kilkoma miesiącami proces o upadłość Banku Ludowego w Lesznie, który toczył się od 9 do 15 grudnia ub. r. w wydziale zamiejscowym sądu okręgowego w Lesznie.

Akt oskarżenia zarzucał b. pracownikom i członkom zarządu tego banku, oskarżonym: Stanisławowi Rychlickiemu, Franciszkowi Bresińskiemu, Józefowi Pawelczykowi i Stanisławie Bukiewiczowej, że w czasie od 1926 r. do połowy 1930 r. wspólnie dopomagali w dokonaniu przestępstwa zmarłemu dyrektorowi Banku Ludowego, Kazimierzowi Olszewskiemu, który sprzeniewierzył z kasy banku 54 849 zł. Oskarżeni wystawiali fałszywe noty memorjałowe i dowody kasowe, kwity i asygnaty, względnie dokonywali księgowania pozycyj na fikcyjne konta, aby ukryć sprzeniewierzenia, przez co brali świadomy udział w przestępstwie (występek z art. 262 par. 2 k. k.). Oskarżony Pawelczyk przywłaszczył sobie ponadto sumę 47 436 zł.

Bajon, Przewoźniak i Krajewicz oskarżeni byli ponadto o doprowadzenie do niekorzystnego rozporządzenia swem mieniem klientów Banku Ludowego, którzy lokowali pieniądze w Banku i stracili je skutkiem wyżej wymienionych sprzeniewierzeń i upadłości banku. Przestępstwa tego mieli się dopuścić oskarżeni w czasie od czerwca 1931 do września 1933 r., skutkiem czego poszkodowanych zostało 69 osób.

Po tygodniowej rozprawie, w czasie której przesłuchano wielu świadków i przejrzano olbrzymi materjał dowodowy w postaci ksiąg upadłego banku — sąd okręgowy wydał w dniu 17 grudnia ub. r. wyrok, mocą którego osk. Stan. Rychlicki skazany został na 3 lata i 3 miesiące więzienia, osk. Franc. Bresiński na 2 lata i 3 mies., osk. Józef Pawelczyk na 3 lata i 7 mies. więzienia. Oskarżeni: Bajon, Przewoźniak, Krajewicz, oraz Bukiewiczowa — zostali uniewinnieni.

Od wyroku tego założyli apelację skazani, oraz prokurator odnośnie do oskarżonych: Bajona, Przewoźniaka i Krajewicza.

Rozprawie dzisiejszej przewodniczył s. a. Bohusz, jako wotanci zasiadają sędziowie: Dudykiewicz i Cyprjan. Oskarżenie popiera prok. Staryszak. Obronę oskarżonych wnoszą adwokaci: dr. Mieczkowski i Kuligowski. Jako świadkowie powołani zostali: Stanisława Bukiewiczowa, Mieczysław Julski i Marja Perzyńska (n.)

Z WIELKOPOLSKI

—* **Bnin.** Syn dzierżawcy jezior kórnickich, Leonard Dreszkowski z Kórnika, został zaatakowany podczas rewizji jeziora przez braci Przybyłów ze Skrzynek, którzy domagali się zwrotu sieci, używanej przez nich podczas nielegalnego połowu ryb. Napadnięty D. użył w obronie własnej broni, raniąc ciężko jednego z braci Przybyłów. Dochodzenia w tej sprawie prowadzi posterunek P. P. w Kórniku.

— W czasie Zielonych Świąt przystąpiło w tut. parafji 85 dzieci do I. Komunji św.

— W tradycyjnem strzelaniu Bractwa Kurkowego godność króla zdobył p. Antoni Bartkowiak, a rycerzy pp. Fendra Kazimierz i Niemier Tadeusz. (b. l.)

—* **Buk.** Odbyło się posiedzenie ziemian z terenu gminy Buk na którym okoliczni ziemianie postanowili zatrudnić w swych majątkach, aż do czasu ukończenia prac polnych, 30 bezrobotnych.

— Posiedzenie rady gminnej rozpatrzyło sprawozdanie z wykonanego budżetu gminy za rok obrachunkowy 1935-36. Kom. rew. udzieliła zarządowi pokwitowania. W dalszym ciągu ustalono sieć dróg gminnych. W końcu załatwiono sprawę układów likwidacyjnych z b. obszarami dworskiemi.

— Odpust doroczny M. Boskiej Nieust. Pomocy odbędzie się w kościele farnym 21 czerwca.

— Bractwo Kurkowe odbyło swe roczne walne zgromadzenie. Do nowowybranego zarządu weszli pp.: dyr. D. Vogel — prezes, Andrzej Marciniak — wiceprezes, Mich. Galas — sekr., Fr. Wośko — strzelmistrz, Ign. Książkiewicz — skarbn. Długoletniego prezesa p. Ign. Łowickiego mianowało w. zebranie prezesem honorowym.

—* **Gniezno.** Powiatowy zlot harcerzy odbył się w Ziel. Świątki. W zlocie wzięło udział 285 harcerzy i 30 harcerek, przy niebardzo sprzyjającem powietrzu. W pierwszy dzień zlotu po modlitwie i śniadaniu wymaszerowano do kościoła św. Jerzego na nabożeństwo, które odprawił kapelan hufca męskiego ks. Gałęzewski. Wielu sympatyków harcerstwa uczestniczyło w uroczystem otwarciu zlotu. Przybyli m. in. pp. płk. Alf-Tarczyński, płk. dypl. Dworzak, płk. dypl. Sienkiewicz i dyr. Birgfellner. Po uroczystem otwarciu harcerze ponownie wyruszyli z obozu na pożegnanie gen. Malinowskiego. Po obiedzie odbyły się biegi harcerskie. Pierwsze miejsce zdobyła 2 druż. im. „Zawiszy Czarnego". O godz. 16-tej przybył na przegląd obozu gen. Malinowski. Drugi dzień zlotu był bardzo przykry, gdyż bez przerwy padało. Pierwsze miejsce w klasyfikacji obozów przypadło 1 druż. męsk. „Lech". O godz. 3 popoł. zwinięto obozy.

— Piesza pielgrzymka do Częstochowy pod przewodnictwem ks. prob. Chilomera wyruszy z Gniezna w dniu 30 czerwca br. Powrót pielgrzymki nastąpi w niedzielę, dnia 19 lipca br. Bliższych informacyj udziela się w biurze parafj. św. Wawrzyńca w Gnieźnie. Tamże przyjmuje się zgłoszenia. (br)

—* **Gostyń.** Królem Bractwa Kurkowego na rok bież. został mistrz rzeźnicki p. Musielak Stanisław; I. rycerzem p. Henryk Hejnowicz, zegarmistrz, II rycerzem p. Mroczkiewicz Szymon. Najlepszy strzał do pamiątkowej tarczy z okazji poświęcenia sztandaru oddał p. Koliński Maksymiljan. (gp)

—* **Jarocin.** W ub. tygodniu w czasie szalejącej burzy uderzył grom w dom mieszkalny chałupnika Wł. Pentowskiego i wyrządził szkody na 1 500 zł.

— W pierwsze święto Zielonych Świąt dzieci parafji jarocińskiej w liczbie 224 przystąpiły do pierwszej komunji św. Również w tymże dniu przystąpiło do pierwszej komunji św. 80 dzieci w parafji Witaszyce.

— Włamali się niewyśledzeni sprawcy w Ciświcy i skradli kier. p. K. Winiarskiemu garderobę, bieliznę i t. p. ogólnej wartości 1 000 zł.

—* **Kościan.** Wielkie zebranie samodzielnego rzemiosła powiatu kościańskiego i to z Wielichowa, Śmigla, Czempinia, Krzywinia, Kościana i okolic odbędzie się w dniu 7 b. m. o godz. 12 w sali p. Lurca w Kościanie. Na zebranie przybędą referenci pp. Gadebusch i Maciejewski.

— Kościański okr. „Sokoła" urządza w dniu 7 b. m. w Bieżyniu, z okazji 15-lecia istnienia tamtejszego gniazda, podokręgowy zlot sokołów.

— W strzelaniu zielonoświątecznem godność króla kurkowego zdobył kupiec p. Walenty Szwarc, I. rycerzem został radca p. Wawrzyniec Czajka, a II. rycerzem kupiec p. Ignacy Richter.

— Harcerstwo kościańskie urządza w dniu 7 b. m. „dzień zuchów i harcerzy". (mk)

— W nazwiskach abiturjentów gimn. państw. mylnie zostało podane nazwisko jednego z maturzystów. Mianowicie zamiast Marcia Bolesław, powinno być Mania Bolesław.

—* **Krotoszyn.** Zakończył się w naszem mieście kurs dla drużyn ratowniczych P. C. K. Egzamin odbył się w obecności delegata zarządu okręgu wlkp. dr. Tynosiewicza. Egzamin zdało 20 osób i to: 5 pań i 15 panów. Kursem kierował dr. Racinowski.

— P. Leon Bieławski z Krotoszyna jadąc z nadmierną szybkością na rowerze, najechał 12-letnią córeczkę mistrza fryzjerskiego, Edmunda Sikorskiego, tak nieszczęśliwie, że wskutek odniesionych obrażeń, musi pozostać pod opieką lekarską.

— Rolnikowi Jakubkowi Józefowi w Świnkowie spalił się dom mieszkalny. (sh)

—* **Leszno.** Odbyła się tu uroczysta proklamacja nowego króla kurkowego, którym został p. Trendowicz Maksymiljan, I. rycerzem p. Pokrywka Józef, II. rycerzem p. Książkiewicz. Poza tem odbyło się strzelanie do specjalnej tarczy „Chrobry", z której wpływ przeznaczono na budowę samolotu

— Międzynarodowe zawody w piłkę nożną odbędą się dn. 7. bm. między leszczyńską „Polonią" i niemieckim „Sportvereinigung" z Guhrau. (lh)

— Zarząd pow. Polskiego Związku Strzelectwa Sportowego w Lesznie urządza 7. bm. na stadjonie miejskim im. gen. Konarzewskiego strzelanie do rzutek a la Monte Carlo. Zawody takie są jedyne w Polsce i odbywają się w Lesznie po raz drugi. W zawodach tegorocznych zapowiedziało swój udział wielu najlepszych strzelców z Polski i zagranicy. Zawody urządzane są na wzór zawodów olimpijskich, zgodnie z regulaminem międzynarodowym. Strzelanie do rzutek jest bardzo efektowne. Rzutki są wyrzucane maszynami najnowszego typu. Strzela się z broni myśliwskiej. Rzutka trafiona rozwija w powietrzu barwną chorągiewkę, co daje możność obserwowania celności strzałów z najdalszych nawet miejsc. Tegoroczne zawody w Lesznie rozpoczną się o godz. 12-tej i trwać będą przypuszczalnie do godz. 19-tej. Podczas zawodów przygrywać będzie orkiestra wojskowa. (n)

—* **Skoki.** W pierwsze święto Zielonych Świąt przystąpiły dzieci tut. parafji do pierwszej komunji św. Uroczyste nabożeństwo odprawił oraz serdeczne przemówienie od ołtarza wygłosił ks. prob. Echaust. Panie ze Stow. św. Wincentego a Paulo podejmowały w sali „Sokoła" wszystkie dzieci śniadaniem oraz ubrały kompletnie 4 chłopców i 1 dziewczynkę biednych naszej parafji.

— W nocy z piątku na sobotę nieznani sprawcy włamali się do śpiżarni gospodarza Harmla w Grzybowicach. Łupem złodziei padły zapasy wędlin, 120 kg kiełbas, 55 kg słoniny i t. d. Straty wynoszą 600 zł. (ss)

oto 5 niezrównanych zalet tego kremu

Próba bez ryzyka... Gdyż zwracamy pieniądze!

Prosimy kupić jedną tubę zaraz. Jeśli po użyciu połowy zawartości tuby, nie będzie Pan zadowolony — prosimy opróżnioną do połowy tubę odesłać do Colgate-Palmolive, Sp. z o. o. Rymarska 6 w Warszawie a otrzyma Pan natychmiast zwrot pieniędzy.

ng 12 041

Samobójstwo

Żnin (żd) W drugie dzień Zielonych Świąt wystrzałem z browninga pozbawił się życia 19-letni Kazimierz Rogoziński. Był on zatrudniony w tutejszym młynie, własn. p. Bogusiewicza, w charakterze ucznia zbożowego, a zarazem sprawował funkcję magazynowego. Od dłuższego czasu prowadził hulaszczy tryb życia i stracił w lokalach poważne sumy pieniężne. Zachodzi podejrzenie, że denat prawdopodobnie zdefraudował pieniądze i później popełnił samobójstwo. Dalsze śledztwo w toku.

METROPOLIS

SEANSE: 5¹⁵ 7¹⁵ 9¹⁵

OD JUTRA PIĄTKU, 5. bm.

Niezrównani artyści

PAT O'BRIEN

JOSEPHINE HUTCHINSON

w potężnym filmie egzotycznym

PIEKŁO CHIN

Dramat kochanków, których ślepy los rzucił w wir niezwykłych wydarzeń na Dalekim Wschodzie

DZIŚ w czwartek poraz ostatni — superkomedja MLECZNA DROGA — Harold Lloyd

ng 11471

Zuchwały napad bandytów

Śrem (su) Na Glinkach pod Śremem dwaj bandyci dokonali około północy zuchwałego napadu rabunkowego na samotny domek Józefa Łukasiewicza, spensjonowanego włodarza dworskiego, który zamieszkuje tam razem z żoną.

Łukasiewicz oczekiwał krytycznego wieczoru przyjazdu swego syna a posłyszawszy pukanie, nie przypuszczając nic złego, otworzył drzwi. Jeden z zaczajonych bandytów błyskawicznie zarzucił miech na głowę włodarza, usiłując zakneblować usta i skrępować go. Lecz niespodzianie natrafił na silny opór napadniętego. Napastnik, zauważywszy przewagę fizyczną Łukasiewicza, zadał mu silny cios ostrem narzędziem, przecinając mu ucho. Poraniony wyswobodził się z rąk napastnika i począł wzywać pomocy, płosząc bandytę. W międzyczasie drugi z rabusiów dławił zbudzoną krzykiem i szamotaniem żonę Łukasiewicza i byłby ją z pewnością pozbawił życia, gdyby nie rychła pomoc uwolnionego męża, który zmusił i tego rabusia do ucieczki.

Napad miał niewątpliwie podłoże rabunkowe. Uwiadomiona policja **wszczęła energiczne dochodzenia.**

Z POMORZA

—* **Toruń.** Dn. 30 maja na kortach toruńskiego Klubu Tennisowego rozpoczął się doroczny ogólnopolski turniej o „Mistrzostwo Pomorza". Finały mistrzostw Pomorza zostaną rozegrane w Warszawie i Bydgoszczy.

— U wylotu ul. Sukienniczej zderzyła się z tramwajem linji nr. 1 taksówka, wracająca z kościoła z parą nowożeńców. Wskutek zderzenia taksówka została poważnie uszkodzona. Pasażerowie wyszli z wypadku bez szwanku.

— Dnia 4. bm. w Teatrze Ziemi Pomorskiej wystawiona zostanie komedja Kiedrzyńskiego „Najszczęśliwszy z ludzi". Dochód przeznaczony jest na rzecz kolonji letniej dla dzieci polskich Prus Wschodnich, która utworzona zostanie w przyszłym miesiącu.

Składki i pokwitowania

Na „Caritas", okr. pozn.: J. R. 5 zł; razem z poprzednio pokwitow. 10 zł.

KSIĘGI STANU CYWILNEGO

Zapowiedzi.

Dnia 3 b. m. wywieszono następujące zapowiedzi (osoby, przy których nie jest podana miejscowość, mieszkają w Poznaniu):

Traser Tadeusz Bulski i bieliźniarka Bronisława Kroszyńska; szof. Leonard Jakubowski i Zofja Smentek; destyl. Edmund Borda i Fryda Dieblerówna; plut. 6. pułku ułan. Stanisław Zoń w Stanisławowie i Prakseda Nowakowska w Piekarach, pow. gnieźn.; czeladn. piek. Walenty Kukwicz i Joanna Malinowska w Jezierzycach, pow. kościański; ślus. Franciszek Szłapka i Anna Kowalczykówna w Mosinie; urzędn. Urz. Skarb. Maksymiljan Gimzicki w Międzychodzie i eksp. Romualda Witkowska; techol. Leon Nowak w Bzinie, pow. konecki, i stenot. Czesława Wrzesińska; handl. Leon Żołędziowski i naucz. Wanda Krygiczówna w Rudkach, pow. obornicki; zecer Kazimierz Judek i Pelagja Pięta; rzeźbiarz Teodor Dochniak i Bronisława Plewczyńska; inż. roln. Stefan Urbanowski i Marja Rynarzewska.

Zgony.

Dnia 3 czerwca 1936 roku zapisano następujące zgony: Helena Krzyżanowska z domu Sikorska, 55 lat; Pelagja Zielińska, bez zawodu, 68 lat; Antonina Henschel z domu Ratajczakówna, wdowa, 74 lat; Rozalja Krajczyńska z domu Balicka, wdowa, 56 lat; Anna Kowalska, bez zawodu, 42 lat.

DZIAŁ KULTURY I SZTUKI

ŻYCIE KULTURALNE

UCZCZENIE PROF. LUDWIKA ĆWIKLIŃSKIEGO

Sześćdziesiątą rocznicę profesury uniwersyteckiej Ludwika Ćwiklińskiego uczciło Polskie Towarzystwo Filologiczne wydaniem Księgi Pamiątkowej, obejmującej prace polskich i czeskich filologów i humanistów. Wręczenie Księgi odbędzie się w sobotę, 6 czerwca br. o godz. 12 w Auli Uniwersytetu. W programie uroczystości przewidziane są przemówienia: rektora U. P., delegata Pol. Tow. Filologicznego, prezesa koła poznańskiego Pol. Tow. Filologicznego, delegatów Pol. Akademji Umiejętności, Uniwersytetów i Towarzystw Naukowych. Na przemówienia te odpowie na zakończenie Jubilat.

RUCH REGJONALNY

Dzieje miasta Środy. Ukazała się broszura pióra mg. Stanisława Pomykaja, przedstawiająca zarys dziejów Środy w ostatniem piętnastoleciu (1919 — 1934). Praca ta została poprzedzona krótkim wstępem o przeszłości miasta, poczem w zwartych rozdziałach zapoznał autor czytelników z samorządem miejskim i jego działalnością, przyczem opowiedział o wyzwoleniu się z pod pruskiej przemocy w czasie powstania 1918/19 r. Następnie naszkicował autor rozwój miasta, końcowe rozdziały poświęcając zapoznaniu czytelników z zakładami miejskiemi (wodociągami, gazownią i rzeźnią), tudzież skarbowością, przyczem specjalnie uwzględnił Miejską Komunalną Kasę Oszczędności. Całość daje obraz gospodarczego życia Środy w ostatnich latach. Byłoby bardzo pożądanem, gdyby zarząd miejski idąc za przykładem Wielichowa, Zbąszynia i Kępna pomyślał o opracowaniu chlubnej przeszłości swego miasta. Są po temu materjały rękopiśmienne w Archiwum Państwowem w Poznaniu, jest też i ewentualny autor — p. Pomykaj, który napisał omawianą właśnie pracę, a ma już poza sobą również dobrą rozprawę o sejmikach średzkich w drugiej połowie XVIII wieku, drukowaną swego czasu w „Ziemi Kaliskiej". (J. St.)

LITERATURA

Niemcy w Sowietach. W Moskwie wydawany będzie, poczynając od lipca, miesięcznik literacki w języku niemieckim p. n. „Das Wort". Współpracować w nim będą pisarze i krytycy, którzy uciekli z Niemiec, czy to ze względu na żydowskie pochodzenie, czy na komunistyczne przekonania. Będą tu m. in. Tomasz i Stefan Mannowie, Stefan i Arnold Zweigowie, Ernst Toller, E. Kisch i in. (lz.)

NIENAPISANA BIOGRAFJA

Zmarły przed trzema laty sławny powieściopisarz angielski George Moore był w przyjaźni z kolegą po piórze Karolem Morganem, a będąc znacznie starszym — doszedł był do osiemdziesiątki, — widział w nim swego przyszłego biografa. Omawiali nieraz tę sprawę i Moore podawał Morganowi jako główne źródło utwory, w których opowiada o własnem życiu, oraz swą korespondencję.

Niestety okazało się, że z listów nie sposób skorzystać, gdyż osoba, posiadająca ich część najliczniejszą i najważniejszą, odmówiła oddania tego archiwum do dyspozycji Morganowi, a ten zaniechał napisania życiorysu. Ogłosił tylko niewielką książkę „Nagrobek dla Jerzego Moore" (Epitaph on George Moore, Londyn, Macmillan, 1935), oparty głównie na osobistych wspomnieniach o autorze „Potoku Kerith".

Moore był zawodowym literatem, myślał ustawicznie o stworzeniu własnej metody powieściowej i o sławie pośmiertnej. Pisał tedy niezwykle starannie. W ostatnich latach życia dyktował stenografowi, stenogram przepisywano, Moore poprawiał go i dyktował nanowo, dużo zmieniając, a nieraz nie pozostawało prawie nic z pierwotnego tekstu. Poprawiał też ustawicznie dawniejsze utwory. Zdawał sobie sprawę, że zawierają one ustępy słabsze. Skarżył się, że jest w nim dwóch ludzi — Moore, oryginalny i stojący na wysokim poziomie artystycznym i „amico Moorini", który „raz za razem zjawia się niespodziewanie, wyrywa pióro i pisze brednie". To też polecił nawet, aby niektóre powieści wydać pośmiertnie nie pod jego własnem nazwiskiem, ale jako dzieła jakiegoś ucznia.

Książka Morgana stanowi interesujący przyczynek do psychiki Moore'a i do psychiki literatów wogóle. (W. T.)

ZE ŚWIATA FILMU

Papini autorem scenarjusza filmowego. Włoska wytwórnia filmowa „Tiberia-Film" przystępuje do realizacji wielkiego filmu religijnego, osnutego na tle życia św. Katarzyny ze Sieny. Autorem scenarjusza jest Giovanni Papini.

Włoskie filmy historyczne. Jeden z nich odtworzy życie słynnego włoskiego kondotjera Giovanni Della Bande Nere. Rolę tytułową grać będzie znany z filmu „Syn marnotrawny" Ludwik Frenker. Drugi film sięgnie głębiej do historji Rzymu i poświęcony będzie życiu Scypiona Afrykańskiego. Reżyseruje go C. Gallone. Koszt realizacji tych dwu filmów wyniesie dziesięć miljonów lirów. Poza tem ma być zrealizowany wielki film p. t. „Italja", nakręcony całkowicie w Afryce.

NAUKA

Monografję porostów z rodzaju „brodaczki" napisał znany specjalista tej gałęzi botaniki dr. Jan Motyka. Pracę ową przedstawił na jednem z posiedzeń Akademji Umiejętności w Krakowie prof. dr. Władysław Szafer. Monografja zawiera opis wszystkich znanych i ogłoszonych gatunków oraz odmian tego porostu. Jest ich około 400; opracował je dr. J. Motyka na podstawie zbiorów własnych, krajowych, austrjackich, finlandzkich, szwedzkich, norweskich, duńskich, niemieckich, czeskich, rumuńskich, węgierskich, francuskich, szwajcarskich. Autor zużytkował nadto zielniki angielskie, belgijskie, amerykańskie, sowieckie a nawet Nowo-Zelandzkie. Zbadał prawie 50 tysięcy egzemplarzy! Niech to zestawienie da pogląd na pracowitość krakowskiego uczonego. Monografja stanie się podstawową dla nauki światowej. (j. mł.)

MUZYKA

Bergerac jako opera. Paryska Opera Comique wystawiła operę F. Alfons „Cyrano de Bergerac". Libretto według Rostanda opracował Henri Cain.

Francuska nagroda muzyczna. Z Paryża donoszą: Nagrodę muzyczną „Cressent" otrzymał Charles Koechlin za „Symfonję hymnów", składającą się z pięciu części: hymn do słońca, do dnia, do nocy, do młodości i do życia. Nagroda „Cressent" wynosi 20 tysiecy franków, a drugie 20 tysięcy przeznaczone jest na kopję partytury i dla towarzystwa muzycznego, które nagrodzony utwór wykona.

TEATR

Sztuka Michała Anioła Buonarottiego, lecz nie wielkiego mistrza Odrodzenia, tylko jego wnuka, noszącego te same imiona, została wystawiona we Florencji, pod gołem niebem, w parku Boboli, należącym do słynnego pałacu Pitti. Sztuka nosi tytuł „Francja". Rolę główną grała Rosanna Masi w otoczeniu czołowych artystów scen włoskich.

PLASTYKA I ZDOBNICTWO

Plastyka w Wilnie. Otwarta została w gmachu wileńskiej Izby Przem.-Handlowej wystawa sztuki, obejmująca ponad 150 prac wileńskich artystów-malarzy.

SZKOLNICTWO

Łacina na codzień. W szkołach włoskich wprowadza się nowy, obszerny program nauczania łaciny. Język dawnych Rzymian przestanie być traktowany jako język martwy. Zadaniem nowej metody jest opanowanie przez uczniów łaciny w takim stopniu, by mogli używać jej w mowie potocznej. Szkoła włoska chce w nowej Italji, nawiązującej do tradycji starego Rzymu, wskrzesić dawny język Rzymian, nawiązując w ten sposób do rzymskiej kultury.

CO SŁYCHAĆ PRZEZ RADJO?

Polski koncert w radjo francuskiem. Radjostacja w Lille nadała koncert śpiewaczki polskiej p. Zofji Massalskiej, która odśpiewała szereg utworów Szymanowskiego, Paderewskiego i Niewiadomskiego.

KRAJOZNAWSTWO

Fotografja na „Dniach Krakowa". Z Krakowa piszą nam: Czternaście „Dni Krakowa", od 10 do 24 czerwca wypełni wiele barwnych i efektownych uroczystości, jak „Lajkonik", wianki, uroczystości kurkowe. Dla fotografów będzie dużo okazyj do wykonywania ciekawych i niebanalnych zdjęć. Aby ich jeszcze bardziej do artystycznych wysiłków zachęcić, krakowski Związek Turystyczny zamierza ogłosić konkurs na zdjęcia z uroczystości i imprez, wchodzących w program „Dni Krakowa", zdjęcia architektury miasta i scenek rodzajowych z życia Krakowa. Jesienią odbyłaby się wystawa nagrodzonych i wyróżnionych zdjęć.

Dom wycieczkowy w Krakowie czynny już jest od pięciu lat. Według ostatniego sprawozdania w r. 1935 znalazło w nim nocleg 32.948 osób. Najwyższy procent wśród wycieczkowiczów stanowi młodzież szkół warszawskich, gdyż korzysta ona z 5.116 noclegów. Poza tem z gościny Domu Wycieczkowego skorzystały licznie wycieczki polskie z Niemiec, Czechosłowacji, z krajów bałkańskich, a nawet z Ameryki. Zatrzymywały się tu również wycieczki obcokrajowców. (kr.)

LWÓW DLA „ECHA" I DLA „ECH"

W Teatrze Wielkim — Od poloneza z „Halki" do tego, co najnowsze — Droga którą przeszło „Echo - Macierz" — I co osiągnęło — Na czele „modernizmu" — Poznańscy śpiewacy na estradzie — Pod ulewą braw — Co było dalej — Gardła nietylko od śpiewu — Na ranne śniadanie — Lwowskie serca i lwowskie zegary.

Lwów, 3 czerwca

Jubileuszowy koncert lwowskiego „Echa-Macierzy" w Teatrze Wielkim okazał się takim ewenementem, jakim był być powinien. Imieniny familijnego benjaminka, to duża feta — a „Echo-Macierz" jest benjaminkiem Lwowa. Okazały to huraganowe oklaski, lecące na scenę z pełnej sali, gdy tylko dwojgiem drzwi zaczął wmaszerowywać zastęp dawnych i dzisiejszych Echistów. Poprostu grzmiało. Lwów dziękował „Echu-Macierzy" za to, że przez pół wieku dobrze służyło pieśni polskiej i myśli narodowej — i za to, że stało się „Macierzą" tylu „Ech", rozsławiając po całej Polsce Lwów, jako wielkie śpiewacze ognisko.

*

Obie te służby „Echa" wyrażał program koncertu. Zaczęło ono przed pół wiekiem swoją muzyczno-narodową robotę jako niestrudzony współpracownik przy obchodach narodowych i jako zespół, który poświęcił się wyłącznie uprawianiu pieśni polskiej. A były to czasy tak zwanych „Regensburgerów"— bo tak, zdaje mi się, nazywało się w skrócie śpiewniki niemieckich „Liedertafel", z których „kwartety męskie" przeważnie wyśpiewywały swoje pieśni. Polska literatura choralna była ledwie w zarodku — i tę „Echo" brało stale na warsztat i na programy. Było dla pieśni czemś mniejwięcej takiem, czem później „Reduta" była długo dla polskiego teatru. „Regensburgery" poszły w kąt. Wynurzyły się polskie „partyturki" i „głosy". Polscy, kompozytorzy byli benjaminkami „Echa", jako „układacze" pieśni ludowych i jako twórcy własnych pieśni artystycznych.

W ten sposób dzieje „Echa" są w pewnej mierze historją polskiej literatury choralnej w zakresie chóru męskiego. Przeszło ono przez artystycznie opracowaną pieśń ludową — w czem tyle się zasłużył nieporównany Jan Gall — do utworów na owe czasy, z przed lat trzydziestu, współczesnych. Śpiewało je — i niejaki wytwarzało, przez ciągle ogłaszane konkursy, na które napłynęło przez pół wieku coś tysiąc sześćset kompozycyj! A razem z repertuarem rozszerzało swój kunszt wykonawczy na coraz to trudniejsze, coraz to większej techniki artystycznej wymagające dzieła. Dzisiaj idzie chyba na czele całego „męskiego" śpiewactwa w krzewieniu muzyki najnowszej, tej, którą chwalcy czasu minionego z zapałem wyklinają jako pełną „fałszów", „nieśpiewną", „chropowatą" i Bóg wie jeszcze jaką. Zatem jubilat jest nowatorem i pionierem! Jakiż by się dało wymyślić lepszy symbol wieczystej młodości! Między polonezem z „Halki", którego odśpiewali wszyscy obecni członkowie „Echa" i liczni weterani jego szeregów, pomnożeni o „Echo" poznańskie — a między Szeligowskiego „Psalmem" 133, i Walewskiego „Balladą ludową" (oba dzieła nagrodzone m. in. na ostatnim konkursie „Echa") zamknęły się te dzieje muzyczego rozwoju i technicznego dążenia coraz wyżej.

Z dumą słuchaliśmy tego my, weterani „Echa". Także i z podziwem. Jak Ci nasi potomkowie wprost bawią się pokonywaniem trudności, które przed czterdziestu laty wydawałyby się nam czemś niemal obłąkanem! Jak oni załatwiają od ręki szkopuły intonacyjne i rytmiczne o niesamowitem często nasileniu! Serce nam rosło na tę sprawność, pewność i techniczną doskonałość, którą „Echo-Macierz" okazuje pod batutą p. Jerzego Kołaczkowskiego, młodego, ale na cztery nogi kutego dyrygenta.

*

Gdy weszło na scenę „Echo" poznańskie teatr znów zatrząsł się od braw. Powód był dwojaki Przedewszystkiem Lwów witał Poznań — a wiadomo, że Lwów umie być entuzjastą, gdy wita sercem kogoś, kogo kocha. Powtóre — uczczono w ten sposób lwowskie „Echo-jubilata" jako „Echo-Macierz". Jako rodzicielkę tylu „Ech" po całej Polsce rozsianych. Otóż synek nie zawiódł mamy. Stanęło tych poznańskich echistów ledwie dwudziestu czterech, ale jak nabrali tchu, jak wytrzymali fermatę, jak urwali, aż po ogromnej sali poszło metaliczne „echo" — zerwała się burza.

Lwów kocha się w pięknym dźwięku i w artystycznej cyzelacji, a zna się na tem, stary śpiewak, jak mało kto w Polsce. Odrazu zorjentował się, co przedstawia ta podwójna dwunastka i jaki fluid ma w ręku Władysław Raczkowski, poznański mistrz od sforzandów, diminuendów i wszelkich choralnych smaków. Naturalnie nie puszczono ich bez „bisu" i wogóle nigdyby ich chyba nie wypuszczono z pod oklasków, gdyby nie spóźniona pora i naglący jeszcze dalszy program. Nie bez dumy asystowali tym wybuchom prezes lwowskiego „Echa" kapitan Usarz i równie niestrudzony organizator pułk. Feliks Joszt, jeden z najstarszych weteranów „Echa-Macierzy" — oni to bowiem przyjazd poznańczyków zaaranżowali i z najserdeczniejszem lwowskiem ciepłem pobyt im urządzili.

*

Były naturalnie delegacje i oracje, bo przy świętach śpiewu nie może obejść się bez mówienia. Aby chociaż streścić to wszystko trzebaby napisać osobną broszurę. Dziękował swemu benjaminkowi Lwów przez usta prezydenta Ostrowskiego, wychwalała go Warszawa, reprezentowana przez prezesa „Lutni" p. Kaczyńskiego, dziękował polski wszechzwiązek śpiewaczy reprezentowany przez prezesa prof. Ponikowskiego, i związek wojewódzki poznański w osobie prof. Miętusa. Powinszowania składali mamusi-jubilatce kochający synkowie: „Echo" krakowskie za które przemawiał Bolesław Wallek-Walewski, i „Echo" poznańskie przez usta dyr. Drzepolskiego. Mówili weterani i dzisiejsi żołnierze czynnej służby. Zarysowała się w tych słowach cała historja „Echa", jego droga przeszła i obecna.

Potem zaśpiewano jeszcze „Czary" na cześć niezapomnianego i nieodżałowanego Galla — i wyszliśmy przed iluminowany teatr, aby niezrównanie piękną aleję Wałów Hetmańskich, obok pomnika Jana III, pomaszerować na dalszy ciąg tak dobrze zaczętego wieczoru, a nietrudno zgadnąć — jaki.

Wiadomo, że gardła śpiewackie są nietylko od wydawania tonów, a zwilżane być muszą gruntownie i sumiennie. W tym smarowaniu strun głosowych płynną „kalafonją" Lwów ma również swoją poważną tradycję. Wielka sala bankietowa Hotelu Krakowskiego dobrze sobie zapamięta jubileusz „Echa". Dawno chyba nie było w niej tak tłoczno, wesoło i hucznie. Pokrzepiano się po trudach obchodu, przemawiano, śpiewano, stosowano kalafonję i znów do pieśni wracano, i cieszono się następnym, przyszłym jubileuszem, i dziękowano tym co obecny pracą swoją przygotowali — póki nie opatrzono się, że przyszedł czas na pierwsze śniadanie... Może nieco wcześniejsze niż zwykle, ale dobrze zapracowane.

*

Zdaje się, że ci, co spędzili ze sobą ten dzień, nierychło go zapomną. Lwów jest serdeczny, ale nie sentymentalny —na zbyt ckliwą łezkę ma zawsze antydotum w swoim złotym humorze, więc i tym razem nie patetyzował ani nie roztkliwiał się „na urząd", jako to często przy jubileuszach bywa. Słów wielkich nie było, ale każdy czuł że serca lwowskie są otwarte szeroko i biją mocno, jak stare a dzielne lwowskie zegary z Ratusza i z Bernardynów. A nasze im odpowiadały tak samo szczerze i wesoło.

Witold Noskowski

W następnym Dziale
SKARGA JAKO WYRAZICIEL EPOKI
przez
Karola Stefana Frycza

Książki nadesłane

Z. Sikorska: „Karol de Foucauld (1858—1916). „Badacz Maroka i misjonarz". Katowice 1936. Nakł. Księgarni i Drukarni Katolickiej.

WYPRZEDAJEMY kapelusze markowe, zagraniczne jak: **Borsalina, Habig, Pichler** po cenach znacznie zniżonych. Wielki wybór kapeluszy wiosennych wyrobu własnego i krajowego już od zł 7.50. Reparacje szybko, tanio i akuratnie. dg 2 096 **TOMASEK,** Pocztowa 9 Spec. Magazyn i Wytwórnia Kapeluszy Rok zał. 1910 Tel. 51-40

DZIAŁ GOSPODARCZY

Obecny stan akcji oddłużeniowej w rolnictwie

W jakich rozmiarach zostały wykorzystane ulgi oddłużeniowe przyznane rolnictwu? Jak przedstawia się obecnie stan zadłużenia rolnictwa? Czy i w jakim stopniu rolnictwo wywiązuje się z zobowiązań, zaciągniętych w wyniku procesów oddłużeniowych? Jaki będzie wzgl. być powinien dalszy ciąg akcji oddłużeniowej?

Oto kilka najciekawszych pytań, na które postaramy się odpowiedzieć poniżej.

Wykorzystanie akcji oddłużeniowej

Według urzędowych danych do dnia 1 stycznia r. b. przeprowadzono spraw w urzędach rozjemczych — 615 878, korzystało z akcji oddłużeniowej 416 560 gospodarstw, zaś o rozłożenie, umorzenie i obniżenie oprocentowania zgłosiło się 354 399 gospodarstw. Drogą przez Bank Akceptacyjny skonwertowano dotychczas (tj. do 1. 1. 36) zobowiązań rolniczych na 283 miljn. zł. Zadłużenie w „funduszu obrotowym reformy rolnej" obniżono o 214 miljn. zł., zaś zadłużenie w Państwowym Banku Rolnym obniżono o 85 miljn. zł, a w Banku Gospodarstwa Krajowego o 40 miljn. zł.

Dane powyższe, że się tak wyrazimy, są mało plastyczne. Dla uwypuklenia skutków akcji oddłużeniowej, trzeba zobrazować, w jakim stopniu zmalało zadłużenie wsi w ciągu ostatnich lat:

Spadek zadłużenia rolnictwa

Tutaj, niestety, niema obliczeń urzędowych. Trzeba więc oprzeć się na obliczeniach szacunkowych, dokonanych przez p. A. St. Brodę w pracy pt. „Zadłużenie drobnych gospodarstw na dzień 1. 7. 1935 r." Autor przestudjował stan zadłużenia około tysiąca gospodarstw we wszystkich województwach i doszedł do następujących wyników:

Od roku 1931 do r. 1935 zmalało zadłużenie, obliczone w złotych na 1 ha ogólnego obszaru: z tytułu kredytu finansowego z 220 na 168, z tytułu kredytu towarowego z 30 na 7, z tyt. podatków, świadczeń i usług z 17 na 12, zadłużenie na 1 ha zmalało od r. 1931 do r. 1935 z 341 na 231 zł.

Dane powyższe odnoszą się do całej Polski. W poszczególnych województwach stopień oddłużenia jest różny: w jednych województwach jest lepszy, w drugich gorszy. Najgorzej sprawa przedstawia się w woj. zachodnich, gdzie zadłużenie w kredycie finansowym nietylko nie zmalało, — lecz — przeciwnie! — wzrosło, i to między rokiem 1931 i 1935 o 8,8 proc., podczas gdy w innych dzielnicach zadłużenie zmalało w granicach między 12 a 36 proc. Ten smutny stan rzeczy znajduje wytłumaczenie w 2 okolicznościach: 1) w fakcie, iż gospodarstwa rolne woj. zachodnich wymagają większych nakładów, co zmniejsza sumę, jaką rolnik może dysponować dla spłaty zobowiązań, 2) w okoliczności, iż w zadłużeniu wsi zachodniopolskiej główną rolę odgrywa kredyt w instytucjach finansowych, w którego zakresie najmniej ulg wprowadzono.

Wypłacalność rolnictwa

Jak rolnictwo dotrzymuje ulgowych warunków spłaty długów? Odpowiedź jest niemiła! 1) W kredycie długoterminowym spłacalność waha się między 50 proc. i 80 proc. przypisanych kwot, 2) w kredycie krótkoterminowym, skonwertowanym na Bank Akceptacyjny, spłacalność waha się między 30 i 50 proc., zaś 3) w kredycie krótkoterminowym, rozłożonym z mocy samego prawa, spłacalność nie osiąga 30 proc...

I znowu smutne dla naszego regjonu stwierdzenie: najsłabszą spłacalność, która w przecięciu nie osiąga 20 proc., wykazuje województwo poznańskie. Przyczyna: powtarzająca się klęska posuchy.

Przyszłość akcji oddłużeniowej

W ustawodawstwie oddłużeniowem przewidziano przepisy, zmierzające do ułatwienia spłaty dawnych zobowiązań (drogą konwersji na kredyt długoterminowy, emisji obligacyj itp.) Przepisy te nie zostały dotychczas należycie wykorzystane. Narada Gospodarcza stanęła na stanowisku, że trzeba wykorzystać odnośne przepisy i dać wierzycielom do ręki wspomniane wyżej obligacje. Nadto tu i ówdzie mówi się o tem, że na wypadek gdyby okazało się, iż zachęta do spłacania zaległości jest niedostateczna, trzebaby zastanowić się nad pogłębieniem korzyści przyznawanych rolnikom spłacającym swoje długi.

Zarządzenie dewizowe a rynek poznański

Poznański rynek pieniężny przyjął zarządzenie dewizowe z całym spokojem, uznając je za bezwzględnie konieczne. To też nie doszło tu do większych perturbacyj, jak to n p. miało miejsce w okręgach białostockim lub stanisławowskim. Reglamentacja dewizowa nie wpłynęła w woj. poznańskiem na zwiększenie odpływu wkładów z banków i komunalnych kas oszczędności. Podaż walut obcych i złota wykazuje stałą tendencję zniżkową, a zapotrzebowanie zaspakaja Bank Polski, w miarę udzielanych zezwoleń na wyjazd zagranicę wzgl. na wywóz walut.

W jaki sposób nowa polityka dewizowa odbije się na dalszem kształtowaniu stosunków na rynku pieniężnym w Wielkopolsce — dziś trudno jeszcze przewidzieć, dzieli nas bowiem od chwili wprowadzenia obostrzeń dewizowych zbyt krótki czas.

Natomiast można już wypowiedzieć się na temat strony technicznej wykonywania zarządzeń dewizowych. Pod tym względem dają się słyszeć głosy niezadowolenia na zbytnie trudności przy uzyskiwaniu zezwoleń wywozowych, co utrudnia pracę w handlu i przemyśle. Szczególnie na poważne utrudnienia natrafia obrót z w. m. Gdańskiem, z którym zagadnienie wymiany handlowej w związku z reglamentacją dewizową jest jeszcze niedostatecznie unormowane. Poznańskie sfery gospodarcze wysuwają pod adresem właściwych czynników postulat uruchomienia w Poznaniu centrali dewiz, któraby szybko i na miejscu decydowała o sprawach związanych z praktycznemi zagadnieniami walutowemi. (az)

KRONIKA GOSPODARCZA

GIEŁDA PIENIĘŻNA W MAJU

Tendnecja giełd światowych w miesięcu sprawozdawczym była początkiem I. dekady słaba z powodu pogorszenia sytuacji politycznej, następne dekady wykazały jednakże ogólne polepszenie po przejściowej depresji. Mimo większego ożywienia pod koniec miesiąca dokonano tylko małych obrotów.

Giełdy krajowe miały przeważnie tendencję ożywioną, wykazując zwyżki kursów oraz zwiększone obroty, do czego przyczyniła się w nie małej mierze reglamentacja dewiz, kierując spekulację z walut na akcje i papiery procentowe. Koniec miesiąca wykazał na rynkach krajowych również obroty zmniejszone.

Nasz rynek lokalny miał naogół tendencję mocniejszą, wykazując większe wahania kursów. Obroty również nieco większe, niż w miesiącu poprzednim, mianowicie zł 532.665 zł (wobec zł 510.000 w kwietniu).

Notowania były następujące: Z pożyczek państwowych notowała 5 proc. pożyczka konwersyjna 55 — 50 — 52.75, nast. 4 proc. premj. dolarowa 49 — 46 — 53 — 51. Z pożyczek prywatnych obracano 5 proc. listy zast. Zach. Polskiego Tow. Kred. Miejsk. po 75 proc.

Z papierów lokacyjnych Pozn. Ziemstwa Krad. notowano: 4½ proc. listy zast. złote w złocie 44 — 46 — 45 proc, poza tem 4½ proc. listy zast. s. L. — 38.50 — 40 — 39 proc. oraz 4 proc. listy zast. konwert. 35.50 do 40 — 49 proc.

Z akcyj bankowych obracano Bank Cukrownictwa po 62 proc. (ex dywid.) oraz Bank Polski po 96 — 104 — 103. S. K.

Krótkie informacje gospodarcze

— W Polsce skomasowano od 1918 do 1936 r. w 7.596 miejscowościach 588.833 gospodarstw drobno-rolniczych, zajmujących obszar 4.051.858 ha ziemi

— Państwowa fabryka olejów mineralnych „Polmin" przystąpi w r. b. do wybudowania w porcie gdyńskim dalszych dwóch zbiorników na naftę o pojemności ca 3.000 t. każdy. Dotychczas istnieją 3 małe zbiorniki o łącznej pojemności 2.000 t.

— Przewozy handlowe zwyczajne na P. K. P. wykazują stały wzrost: w 1933 r. wynosiły one 41 094 tys. tonn, w 1934 r. — 46 021 tys. tonn, w 1935 r. — 47 323 tys. tonn.

— Zadłużenie wewnętrzne Czechosłowacji na koniec r. 1934 wyniosło 106,8 miljardów k. c., z czego 57,2 miljardy k. c. przypada na zadłużenie prywatne i 49,6 miljardów k. c. na zadłużenie publiczne.

— Stan wkładów w instytucjach kredytowych w Czechosłowacji wynosił z końcem r. ub. 54 328 milj. kor.

— Ostatnio prowadzone były w Berlinie pertraktacje międzynarodowego kartelu blachy białej, które doprowadziły do przedłużenia porozumienia na okres dwuletni.

— W okresie od 1 do 6 czerwca odbywa się w Berlinie kongres międzynarodowego związku ochrony własności przemysłowej.

— Układ handlowy mandżursko-niemiecki postanawia, że Niemcy wpuszczą towarów na ogólną sumę 100 miljonów jednostek waluty mandżurskiej. Układ zawiera ponadto postanowienia, dotyczące płatności za ten import.

— W sowieckim eksporcie zaszły w r. 1935 w porównaniu z r. 1934 pewne zmiany strukturalne. Zmniejszył się wywóz artykułów spożywczych oraz przedmiotów codziennego użycia, co jednak zostało skompensowane wzrostem wywozu wyrobów ciężkiego przemysłu.

— Leningradzka fabryka maszyn do pisania przygotowuje się do produkcji 20 tys. sztuk maszyn do pisania różnych typów. W maszynach tych zastosowane będą wszystkie nowoczesne ulepszenia. Dotychczas fabryka produkuje 7 tys. maszyn rocznie.

— St. Zjednoczone podniosły o 42 proc. stawki celne od importowanych z Japonji tkanin bawełnianych.

— Parlament irański uchwalił nową taryfę celną. Stawki celne pobierane będą od wagi.

PODATKI I OPŁATY

(p) **Zajmowanie inwentarza żywego przy egzekucji podatków.** Zostało autorytatywnie wyjaśnione, że w razie zajęcia przy egzekucji podatków w gospodarstwie rolnem nadwyżki inwentarza żywego (ponad normy, ustalone dla poszczególnych okręgów) — zajęte zwierzęta mogą być zabrane z gospodarstwa i oddane pod dozór osoby trzeciej jedynie w tym wypadku, gdy zobowiązany nie przyjmuje zajętego inwentarza pod dozór, lub gdy zobowiązany poprzednio zajęte ruchomości roztrwonił lub usunął. We wszystkich innych wypadkach zabieranie z gospodarstwa zajętego inwentarza nie może mieć miejsca, chyba że chodzi o dokonanie sprzedaży poza miejscem zajęcia, lecz wówczas inwentarz może być zabrany tylko na czas, potrzebny na dostarczenie zwierząt do miejsca sprzedaży

(p) **Niedogodności w regulacji podatku lokalowego.** Ujednolicenie podatków od nieruchomości oraz lokalowego przyjęto w Wielkopolsce naogół życzliwie. Jednakowoż nowy system regulacii tych podatków w ratach półrocznych — jak się okazuje — jest w praktyce b. niedogodny i naraża płatników na poważne trudności (az)

(p) **Skutki kumulacji podatku obrotowego.** Jak wiadomo, podatek obrotowy został ujednolicony i skumulowany w jednej stawce; mieści ona w sobie dotychczasowe specjalne dodatki i zróżnicowane dotąd stawki podatkowe. Aczkolwiek oznacza to dla podatników znaczne odciążenie natury administracyjnej, niemniej ogólna stawka podatku stanowi w rezultacie wyższe obciążenie, aniżeli miało ono miejsce poprzednio. Nieliczne tylko działy przemysłu i handlu oświadczają, że nowa stawka podatkowa nie wykazała zwyżki obciążenia w stosunku do dawniej obowiązującej. (az)

(p) **Obligacje pożyczki inwestycyjnej na zaległości składkowe.** Zakład Ubezpieczeń Społecznych wystosował do swych oddziałów zarządzenie, w którem wyraził zgodę na przyjmowanie obligacyj 3 proc. premjowej pożyczki inwestycyjnej z r. 1935 od pracodawców na pokrycie zaległych składek, należnych przed 1 stycznia 1934 r. Obligacje przyjmowane będą po kursie wyższym o 10 proc. od kursu notowanego na giełdzie warszawskiej, nie wyżej jednak jak po zł 85 za 100 zł. imiennej wratości. Obligacje przyjmowane za zaległości składkowe posiadać powinny bieżący kupon.

Z KRAJU

(k) **Przewóz środków płatniczych w przejeździe przez w. m. Gdańsk.** Ukazał się okólnik min. skarbu w sprawie zmiany i uzupełnienia instrukcji z dnia 11 maja br. M. in. okólnik wprowadza do wymienionej instrukcji uzupełnienie następujące: Osoby, jadące w wagonach sypialnych pociągami bezpośredniej komunikacji z Polski do Polski przez obszar w. m. Gdańska, mogą przewieźć ze sobą bez ograniczeń co do wysokości kwoty, środki płatnicze (pieniądze, weksle, czeki itp.) oraz książeczki oszczędnościowe na następujących warunkach: 1. Wszystkie posiadane środki płatnicze i książeczki oszczędnościowe powinny być zgłoszone przez podróżnego placówce granicznej kontroli skarbowej na granicy - polsko gdańskiej, która wyda zaświadczenie, stwierdzające przewóz posiadanych kwot, środków płatniczych i książeczek oszczędnościowych; 2. podróżny obowiązany jest otrzymane zaświadczenie wraz ze środkami płatniczemi i książeczkami oszczędnościowemi zgłosić wejściowej placówce kontroli skarbowej po przejeździe przez obszar w. m. Gdańska, która to placówka po sprawdzeniu wyda pisemne potwierdzenie wypełnienia przez niego warunków przewozu. Wrazie niewypełnienia przez podróżnego warunków przewozu, sprawa będzie traktowana jako nielegalny wywóz z Polski środków płatniczych i książeczek oszczędnościowych.

(k) **Dalsza zwyżka waluty angielskiej.** Charakterystyczną cechą wczorajszych zebrań giełd walutowych była szybka zwyżka funta angielskiego do poziomu, nienotowanego od wielu miesięcy. Zwyżka ta wystąpiła w późniejszych godzinach, wobec czego niektóre giełdy nie zdążyły jej jeszcze w całości zanotować. Pozostaje ona w związku z napiętą sytuacją we Francji, pesymistycznemi przepowiedniami co do losów franka, oraz prawdopodobnie, w związku z bardzo słabą albo żadną interwencją angielskiego funduszu walutowego. Zaznaczyć należy, że giełda londyńska zanotowała wyraźne obniżenie deportów przy notowaniach franka francuskiego. Zjawisko to łączą właśnie ze zwyżką gotówkowych kursów franka, w których to kursach zawarta już jest część ryzyka. Dolar i belga notowane są w Paryżu w dalszym ciągu na górnym punkcie złota, względnie nawet nieco wyżej. Natomiast Zurych notowany jest na dolnym punkcie złota.

(k) **Tryb postępowania przy imporcie łoju kostnego z poz. 215 uwaga.** Zezwolenie na przywóz łoju kostnego z poz. 215 „uwaga" do przerobu na stearynę i oleinę, będą udzielane poza kontyngentem w ramach ulg celnych dla poszczególnych importerów pod warunkiem złożenia przez petenta odpisu ulgi celnej, poświadczonej przez Izby wzgl. organizacje wchodzące w skład Centralnej Kom. Przyw. jak również Związek Przemysłu Chemicznego.

Wytrząsanie z pończoch

P. Byrka: Gdzież u licha są te pieniądze? Czyżby uciekły z polskiej pończochy?

Wszyscy zapisujemy się na członków Ligi Morskiej i Kolonjalnej Złóż datek na Fundusz Obrony Morskiej !

AKADEMICKIE KOŁO POMORSKIE
i K! K! Baltia, Masovia, Laconia, Gedania, Posnaniensis
urządzają w piątek, dnia 5 czerwca 1936 o godz. 20-tej
Wielkie Zebranie Studentów Pomorzan
w sali 17 Coll. Minus. Przemawiać będzie **przedstawiciel** Młodzieży i starszego społeczeństwa pomorskiego. zg 336

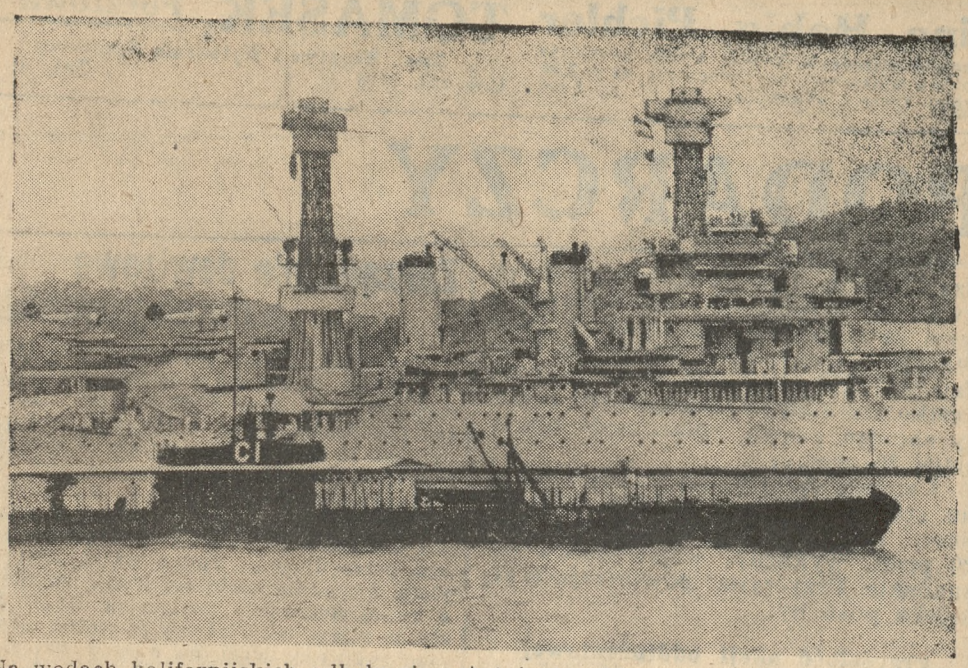

Na wodach kalifornijskich odbyły się ostatnio kombinowane manewry amerykańskiej marynarki wojennej i floty napowietrznej. Na zdjęciu krążownik „Colorado" i łódź podwodna „Cochalot".

Dla początkującego aktora

Głodny Szekspir — Ząb wybwca — Ucieszne fortele

Znany zarówno ze sceny teatralnej jak i z srebrnego ekranu artysta angielski, John Barrymore, opowiada w swych „Pamiętnikach Aktora" nader ciekawe przygody życiowe i epizody ze swej długiej, scenicznej karjery.

— „W zaraniu naszej artystycznej działalności, zarówno ja, jak i moi towarzysze, przechodziliśmy nad wyraz ciężkie chwile. Mało pociechy znajdowaliśmy w fakcie, że i nasz wielki kolega i prawzór, Shakespeare, nieraz zaznawał podobnej doli... Bo wszelkie rozważania filozoficzne i słynne sentencje mędrców tego świata wydają się niedorzeczne i jałowe, kiedy człowiek jest — głodny. A głód dokuczał nam często. Walkę z tym nieubłaganym dręczycielem ludzkości prowadziliśmy nieomal codziennie, uciekając się niekiedy do wielce ucieszych „wojennych" fortelów:

„Oto n. p. jeden z nas wchodził do jadłodajni, oczywiście bez grosza przy duszy, i siadał przy stoliku. Po chwili zjawiał się kolega, również goły i przysiadłszy się wołał głosem: „Doskonale, że cię spotykam, zjemy wspólnie obiad!" Oficjant przynosił nakrycia, stawiał na stole koszyczek z pieczywem, sól i pieprz, pytając o dalsze życzenia.

— Zaczekaj pan chwilkę, zaraz będzie nas więcej! — odpowiadano.

Po odejściu kelnera, każdy z nas błyskawicznym ruchem sięgnął po parę bułeczek, chowając je szybko w kieszeni. Tamże powędrowała następnie szczypta soli i pieprzu, a czasem i kawałek masła... Zdobywszy w ten sposób prowiant, pozostawialiśmy na stole kartkę, takiej n. p. treści: „Wybacz kochany Robercie, ale musieliśmy wyjść. Dyrektor kazał wołać na próbę", poczem z gęstą miną opuszczało się zakład gastronomiczny."

W podobnych opałach pieniężnych bywał pewien znajomy dziennikarz, nazwiskiem Butler, którego jedynym „aktywem" był — złoty ząb. Ząb ten odgrywał rolę barometru, pokazując każdorazowe „ciśnienie" finansowe właściciela. Jeżeli w szczęce Butlera połyskiwał złoty kwadracik, wtenczas nie ulegało kwestji, że jego położenie materjalne jest korzystne. O ile zaś w zębach pojawiała się szczerba, to wszyscy wiedzieli, iż złoty ząb jest chwilowo w lombardzie, który za fant ten udzielał pożyczki w wysokości trzech szylingów.

Pewnego wieczora Barrymore, spotkawszy dziennikarza, zwierzył mu się, że od dnia poprzedniego nic nie miał w ustach. Ponieważ zaś Butler, jak się okazało, posiadał 80 groszy „majątku", więc należało wymyślić jakąś kombinację, aby nikłą tą kwotą zadowolić dwa żołądki... Trudny ten problem rozwiązany został w następujący genjalny sposób:

Butler, jako posiadacz gotówki, wszedł pierwszy do kawiarni, gdzie zamówił szklankę kawy i trzy bułeczki z masłem, regulując natychmiast rachunek. Barrymore czekał na ulicy, pozostawiając dziennikarzowi dość czasu, aby mógł skonsumować połowę „kolacji", czyli wypić pół szklanki kawy i zjeść półtorej bułki. W właściwej chwili Barrymore zjawił się w kawiarni i przywitawszy się z Butlerem począł mu coś szeptać do ucha. Dziennikarz nagle porwał się z miejsca, wołając na głos: „Co ty mówisz! To jest niebywałe, niemożliwe! Zaczekaj tu na mnie, zaraz wrócę!" poczem wybiegł z lokalu. I wtenczas, słynny dzisiaj i w gotówkę zasobny aktor, zajął opróżnione przez przyjaciela miejsce, dopijając resztę kawy i zjadając pozostawione bułeczki. (kr)

Na słonecznych plażach MORZ POŁUDNIOWYCH

4 tygodnie wypoczynku wraz z kosztami podróży **340 zł** **Wiedeń, Budapeszt, Wenecja, Dubrovnik, Split, Bukareszt Belgrad, Istanbul**

Wycieczki towarzyskie 3 razy w miesiącu przez cały sezon letni 1936

ng 30 **FRANCOPOL** **Warszawa, ul. Mazowieckc 9.**

Akwarjum morskie i jego mieszkańcy

oraz ich pokarm na wystawie akwarjowej

Z typu szkarłupni (echinodermata) hodować możemy jeżowce i rozgwiazdy. Jeżowce są zwierzątkami o budowie kulistej lub spłaszczonej i ozdobione licznemi kolcami. Dzięki kolcom poruszają się w piasku i wśród skał, a nabijając kolcami rozmaite rośliny i wciskając między kolce drobne muszle lub piasek i żwir, zamaskowują się przed okiem swych wrogów.

Rozgwiazdy mają budowę gwiaździstą i są pięknie zabarwione. Poruszając swemi ramionami, potrafią czołgać się po dnie

Rozgwiazda — Krab pływający

jak również swobodnie pływać. Dwaj ci przedstawiciele fauny morskiej są wdzięcznymi mieszkańcami akwarjum ze względu na swoje skromne wymagania i piękny wygląd.

Rodzina raków jest bardzo bogato zastąpiona w morzach, to też z niej posiadamy dużo miłych przedstawicieli akwarjów. Najciekawszym jest rak pustelnik (Pagurus bernhardus), który mieszka w opuszczonych przez ślimaki muszlach, a żyje w wielkiej przyjaźni (symbiozie) z gatunkiem aktynji. Dzięki tej przyjaźni chroni go aktynja przed wrogami, a ona korzysta z resztek pokarmowych, których rak nie zjada. Kraby, to pocieszne stworzonka, zawsze wesołe i kłótliwe — ciągle w ruchu (Cąrcinus maenas).

Jeżowiec — Rak samotnik

Z garnelek wymienić wypada garnelkę pływającą (Palaemonetes varians). Jest to mała forma raka przeźroczysta i ustawicznie pływającą, i należy bezwzględnie do najmilszych i najwdzięczniejszych pupilów w akwarjum. Drobnemi swemi nożycami zbiera wszystkie resztki jadalne z dna, przez co niemało przyczynia się do utrzymania czystości w akwarjum. Garnelek nie wolno jednak hodować z większemi rybami, których one są pokarmem.

Gdy chodzi o ryby morskie, to najciekawszemi są flondry. Artystyczna gra kolorów i przystosowanie barwy ich skóry do barwy danego podłoża, nie znudzi nigdy obserwatora.

Pokarm dla zwierząt jest najgłówniejszym czynnikiem w ich utrzymaniu, to też powinien być urozmaicony i zawsze czysty. Najlepszym pokarmem są niektóre gatunki ślimaków. W razie braku, zastąpić je można kawałkiem mięsa rybiego (ryb morskich), jak i dżdżownicami i dafniami.

Zależnie od potrzeby i żarłoczności danego zwierzęcia należy je częściej lub rzadziej karmić.

Mylnem jest jednak przypuszczenie niektórych hodowców, że zwierzęta morskie wytrzymują dłuższą głodówkę. Lepiej ich w takim wypadku wcale nie karmić, aby szybciej skończyły swój żywot więzienny.

Dr. W. Rak.

Kolorowe fraki w Ameryce

Na jednej z tegorocznych gardenparty w dzielnicy willowej Uowego Jorku w Long Island wielką sensację wywołał pewien lord angielski, który pojawił się w różowym fraku. W tydzień potem na podobny festyn przybył już cały tuzin gentlemanów w podobnych frakach, i to nie czasem modnisiów, lecz solidnych ludzi interesów. Bo co zrobi taka lordowska mość, to musi oczywiście powtórzyć żądny nowości Amerykanin. Może to nawet być potrosze i reklamą dla jego przedsiębiorstwa, gdy on sam czemkolwiek zwróci na siebie uwagę.

Tymczasem okazało się, że ów lord ekscentryczny wcale nie był lordem prawdziwym, lecz poprostu manekinem, zaangażowanym przez związek krawców nowojorskich dla zaprowadzenia nowej mody. Krawcy bowiem już oddawna niechętnie patrzą na to, jak gentlemeni dwa lub trzy lata noszą ten sam smoking, a pięć do sześć lat ten sam frak. Tej okoliczności właśnie zawdzięcza swe pojawienie się różowy frak.

Lew salonowy pewnego teatru na Broadway nie mógł oczywiście skopjować lorda angielskiego, gdyż byłoby to niżej jego godności, pojawia się więc od pewnego czasu w aksamitnym fraku koloru niebieskiego. Pewien wytworny magazyn mód męskich rozpisał oczywiście zaraz ankietę, by wypośrodkować, który rodzaj fraka ma więcej zwolenników. Teraz już zabrał głos wszechamerykański kongres krawców, który orzekł, że zależnie od typu mężczyzny jeden i drugi rodzaj fraka jest dopuszczalny. Przy tej okazji kongres nie omieszkał zwrócić uwagę na to, że mężczyźni wogóle zaniedbują się w ostatnich latach pod względem ubierania się, i że okoliczność ta w wielkiej mierze przyczynia się do niepowodzenia, szczególnie także w stosunku do kobiet. Równocześnie kongres wydał szczegółowe przepisy, według których ubierać powinni się mężczyźni w Ameryce, by odpowiadać wymogom estetyki i mody i mieć w życiu powodzenie.

W. i P.

Radjo w samochodach

W początkach swego istnienia radjo było objektem, związanym ściśle z honorowem miejscem bawialni, czy gabinetu. — Wkrótce przenośne odbiorniki radjowe obudziły powszechną sensację. Tymczasem samochód, drugie dziecko cywilizacji, stawał się coraz bardziej zamkniętym ruchomym „home". Powstała myśl, aby wyposażyć samochód w odbiornik radjowy.

Początkowo wyposażenie samochodu w odbiornik radjowy nasunęło liczne trudności techniczne. Odbiornik radjowy był zamało czuły, wymagał specjalnych źródeł zasilania w prąd elektryczny. Ale postęp techniczny przezwyciężył wszystkie trudności. Czułe wielolampowe superheterodyny przystosowano wymiarami i źródłem zasilania do wymogów samochodu, skonstruowano małe anteny wewnętrzne, umieszczone w dachu samochodu, rozwiązano całkowicie kwestję usunięcia zakłóceń, wywoływanych przez świece samochodowe.

Obecnie większość samochodów amerykańskich, a częściowo i europejskich zaopatrzone są w radjoodbiorniki, tworzące normalne wyposażenie danego samochodu. Jak i gdzie umieszczony jest odbiornik samochodowy? Głośnik odbiornika znajduje się tuż pod kierownicą. Odbiornik znajduje się pod maską motoru, antena wbudowana jest w dach karoserji. Odbiornik strojony jest na odległość zapomocą kabli Bowdena, skala odbiornika znajduje się na kierownicy, względnie na tarczy z zegarami. Dzięki uziemieniu anteny przez karoserję metalową unika się wszelkich efektów kierunkowości odbioru, tak, iż trwały i dobry odbiór zapewniony jest po nastrojeniu bez względu na kierunek i szybkość jazdy. Specjalne urządzenia eliminują zakłócenia elektryczne, wywoływane przez świece motoru.

Samochód z radjoodbiornikiem, to wielka przyjemność zarówno podczas jazdy zimowej, gdy zamknięty i ogrzewany samochód staje się częścią jakgdyby naszego domostwa, jak i gdy przy jego pomocy w okresie letnim wymykamy się z ulic śródmiejskich na dalekie wycieczki turystyczne.

„Siła i prawo"

najnowsza książka

Romana Rybarskiego

dla czytelników naszych

po 5.— złotych

w administracji „Kurjera Poznańskiego" św. Marcin 70 lub P. K. O. nr. 200 149

Wielkopolsce ubył zabytkowy kościół

Fot. Jan Molicki, Poznań

Modrzewiowy kościół w Dubinie pod Rawiczem, który, jak donosiliśmy, spłonął doszczętnie w drugi dzień Zielonych Świąt

Kościół drewniany w Dubiniu ufundowała w r. 1445 ówczesna dziedziczka Katarzyna Zginalska. Kościół ten stał do schyłku XVI wieku i spłonął w r. 1626 wraz ze szkołą parafjalną i szpitalem.

Nowy kościół pod wezwaniem św. Mikołaja również z drzewa modrzewiowego wzniesiony został około r. 1631. W r. 1730 dobudowano barokową wieżę Piękna świątynia ta przetrwała aż do ostatniego pożaru.

Z cennych zabytków wymienić należy monstrancję z r. 1682 i dzwon z r. 1728 Podczas poniedziałkowego pożaru naczynia liturgiczne zdołano uratować, natomiast dzwon uległ stopieniu.

Ze strajku robotników we Francji: rodziny strajkujących zaopatrują ich w żywność.

Warta mistrzem m. Poznania w hokeju

Decydujące spotkanie o mistrzostwo m. Poznania w hokeju na trawie przyniosło ciężko wywalczone zwycięstwo Warciarzom nad Czarnymi 2:0 (0:0). Po 7-letnich zmaganiach Warta zdobyła na własność nagrodę wędrowną Miejskiego Komitetu W. F. i P. W. Ogólnie spodziewano się, że na rok bieżący mistrzostwo zdobędą Czarni, lecz Warta, będąc u szczytu formy, sprawiła niespodziankę, bijąc nawet ostatnio W. K. S. w stosunku 5:1. Warta wystąpiła bez Kaźmierczaka i Polcyna — gra była bardzo żywa i ładna. Obie bramki uzyskał dobrze dysponowany Thamm, przyczem pierwszą nie bez winy bramkarza Czarnych.

Na wyróżnienie zasługuje Spychała, najlepszy gracz na boisku. U Czarnych wyróżnili się Adamski i Gabryelczyk. Podczas przerwy prezes Czarnych p. Szerbart wręczył graczowi Manowskiemu pamiątkową plakietę za 100 meczy rozegranych w barwach K. H. C. Sędziowali pp. Paczkowski Sob. i Palenkiewicz.

Wielobój wojskowo - sportowy

W ramach tegorocznych imprez wiosennych w. f. i p. w., rozegrano po raz pierwszy wielobój wojskowo - sportowy, który mimo niepogody spełnił swe zadanie.

Zawodników rozdzielono na cztery grupy. A — od 17 do 18 roku życia, B — 19 do 21, C — 22 do 34 i D — ponad 34 lata. Na program zawodów składał się bieg, rzut granatem, skok wdal, pływanie i marsz 10 km. ze strzelaniem. Nad całością zawodów czuwał komendant p. w. na m. Poznań kpt. Pająk.

Była to pierwsza tego rodzaju impreza w Polsce, rozumne połączenie wychowania fizycznego z przysposobieniem wojskowem. Życzyćby sobie należało, aby w przyszłym roku w wieloboju wojskowo - sportowym uczestniczyły wszystkie organizacje zrzeszone w miejskim komitecie w. f. i p. w. Doświadczenia tegoroczne pozwolą organizatorom niewątpliwie, wyciągnąć odpowiednie wnioski na przyszłość.

W poszczególnych grupach uzyskano następujące wyniki:

Grupa A. 1. Szkoła Dok. przy H. C. P. 5⅓ p., 2. P. Szk. Rzem.-Przem. 7⅔ p.

Grupa C. 1. H. C. P. I 3⅓ p., 2. H. C. P. II 8 ⅔ p., 3. K. P. W. oddział drogowy 11 p.

Grupa D. 1. K. P. W. Warszt Gł. 4⅔ p., 2. Zw. Rezerw. K. II 9⅓ p., 3. Uczest. Powst. im. Pader. 13 p.

Grupa E. 1. Gimn. Marcinkowskiego 7 p., 2. Gimn. Paderewskiego 8⅔ p., 3. Gimn. Marcinkowskiego II 10⅓ p., 4. Gimn. Bergera 17⅓ p.

Warta — Ruch

Sensacją przyszłej niedzieli będzie spotkanie ligowej „Warty" z „Ruchem".

Od wyniku tego meczu zależeć będzie, kto obejmie na dalsze tygodnie prowadzenie w tabeli. „Ruch" bowiem ma 9 punktów zdobytych, „Warta" natomiast 8. Kto zwycięży? Oto pytanie, które już dziś elektryzuje cały sportowy Poznań.

Wjątkowo ciekawy ten mecz rozpocznie się o godz. 18 na boisku „Warty". Przedmecz junjorów. (kom)

Piłka nożna

O spadek klasy B: Poznania — Śremski KS. 3:2 (1:1). Spotkanie to wygrała Posnania walkowerem, z powodu zejścia drużyny Śremskiego KS. z boiska.

Dyskobolja — Sparta, Poznań 3:0 w. o. Sparta zrezygnowała z gry.

Śremski KS. — Unja Poznań 3:0 w. o. Unja zdyskwalifikowana.

Mecz Posnania — Sokół Leszno nie odbył się z powodu rozmokłego boiska.

O mistrz. klasy C (finał): Orkan Fabianowo — Pogoń Środa 0:1 (0:1).

O mistrzostwo junjorów: Warta — Britania 4:2 (3:1), Pogoń — Grom 1:4 (0:2), Warta — Admira 4:2 (2:2), Korona — K. P. W. 2:6 (2:0), Sparta — Sokół Jeżyce 2:2 (0:0), Legja II — H. C. P. 0:3 (0:1).

Nie odbyły się spotkania junjorów: Czarni — Stella Żabikowo i Sam — Legja z powodu rozmokłych boisk.

Zawody towarzyskie w Poznaniu: Cybina II — Pogoń II 0:2 (0:0), Polonia Gł. II — Sokół Mosina 4:2 (1:0), Naprzód I — Warta 2:1 (2:1).

Na prowincji: Ostrovia — Sokół Kępno 3:0 (1:0), Naprzód Lipiny — Polonia Kępno 7:0 (3:0), Stella Żabikowo — Warta II 1:11 (0:3). Raszkowianka II — Naprzód II Ostrów 2:0 (2:0). Ostrovia — Naprzód Lipiny 0:1 (0:1), Sokół Wolsztyn — Dyskobolja 3:3 (0:2), Młodzież Mosina — Grom Poznań 3:1 (2:0), Raszkowianka I — KPW Gdynia 2:2 (1:1). (l)

Legja I — Korona I. W sobotę 6 b. m. o godz. 18,30 na arenie łazarskiej odbędzie się interesujące spotkanie towarzyskie powyższych drużyn. Do zawodów tych drużyny wystąpią w swych najsilniejszych składach, zwłaszcza drużyna Korony, w której zadebiutuje nowo pozyskany bramkarz z Kaliskiego Klubu Sportowego. (kom)

Lekka atletyka

W niedzielę o godz. 16,30 odbędzie się w ramach finału dnia w. f. i p. w. bieg na przełaj o nagrodę wędrowną Miejskiego Komitetu. Start i meta na stadjonie miejskim. Dystans około 4.000 m. Zgłoszenia przyjmuje Miejski Komitet WF i PW, Stadjon Miejski, tel. 78-74.

Biegi sztafetowe: 4 × 100 m. dla mężczyzn, 4 × 100 m. dla szkół średnich, 4 × 75 m. dla kobiet, 400 × 300 × 200 × 100 m. dla mężczyzn, odbędą się w dniu finału imprez w. f. i p. w. 7 b. m. na stadjonie miejskim. Zgłoszenia przyjmuje do dnia 5 bm. Miejski Komitet WF i PW Stadjon Miejski, tel. 78-74. W razie zgłoszenia większej ilości drużyn przedbiegi odbędą się w sobotę o godz. 18 na stadjonie miejskim.

W Medjolanie odbyły się międzynarodowe zawody z udziałem Węgrów i Włochów. Na zawodach, rozegranych w czasie ulewnego deszczu, ustanowiono dwa nowe rekordy włoskie. Wyniki techniczne były następujące:

100 m: Mari 10.9, 200 m Kovacs 22.4, 800 m Perraccini 1:58, 10.000 mReviacqua 31:32,8, 110 m przez płotki Caldana 15,2, 400 m przez płotki Ridi 55,5, sztafeta 4×100 m kombinowana drużyna węgiersko-włoska 41,9, 5000 m Cerati 14:45 (nowy rekord włoski), skok w dal Maffei 7,40, skok w wyż Tommasi 180, skok o tyczce Roscutti 390, rzut dyskiem Oberweger 48,74 (nowy rekord włoski), rzut młotem Vandelli 47,30.

Kolarstwo

Wyścig dokoła Poznania odbędzie się w niedzielę o godz. 16 o nagrodę wędrowną Miejskiego Komitetu WF i PW. Start przed stadjonem miejskim — meta na Drodze Dębińskiej. Okrążenie honorowe zwycięzców biegu kolarskiego na stadjonie miejskim o godz. 17,25. Zgłoszenia przyjmuje Miejski Komitet WF i PW i Związek Kolarski.

Wyścig dokoła ziemi Wielkopolskiej, będący jedną z największych atrakcyj kolarskich na ziemiach Polski zachodniej, rozegrany zostanie w dniach 29 i 30 b. m. na dystansie około 400 klm.

Imprezeę organizuje Pozn. Okr. Zw. Kolarski przy poparciu „Dziennika Poznańskiego". Dwukrotnie zdobytego puharu bronić będzie warszawianin Starzyński, który już zapowiedział swój udział i tym razem.

Pływanie

Mistrzostwa m. Poznania odbyte w ramach wiosennych dni sprawności zorganizowane zostały we środę na pływalni miejskiej.

W konkurencjach dla zawodników klasy III i bez klasy startowało ogółem ok. 150 pływaków z 7 klubów, głównie jednak z Sokoła, WKS i Unji.

Wyniki były następujące: panowie — 100 m klas.: 1) por. Cichowski (WKS) 1:40.6, 2) Żmidziński (U) 1:43, 3) kpr. Kapałka (WKS) 1:43.6; 100 m dow.: 1) Madajewski (WKS) 1:21.5, 2) Kruczkowski (U) 1:21.6, 3) Neumann (PTP) 1:25.2. Panie — 50 m dow.: 1) Leitgeberówna (PTP) 47.6, 2) Libiżanka (U) 52.5, 3) Jackowiakówna (WKS) 54.8; 100 m klas.: 1) Helwiżanka II (S) 2:00, 2) Libiżanka (U) 2:04.4, 3) Drzymałówna (S) 2:07.4. Klasa I — panowie — 200 m klas.: 1) Czajkowski (U) 3:14.6, 2) Smarszcz (S) 5:15, 3) Matecki (WKS) 3:15.2; 100 m. dow.: 1) Lisewski (HCP) 1:11.8, 2) Maleszyński V (U) 1:13.3, 3) Grabiec (PTP) 1:14.9; 3 × 100 zm.: 1) HCP (Lisewski, Kaniewski, Wodziwodzki) 4:20.5, 2) WKS 4:23.2, 3) Unja 4:23.7. Panie: 200 m klas.: 1) Kudlińska (U) 3:50.3, 2) Stawska J. (U), 3) Witkowska (S); 100 m dow.: 1) Kamieńska (AZS) 1:27, 2) Helwiżanka I (S) 1:35.5, 3) Stawska E. (U) 1:38.5; 3 × 100 m zm.: 1) Unja (Kudlińska, Stawska I i II) 5:32.2, 2) Sokół.

W ogólnej punktacji zwyciężyła „Unja', zdobywając puhar przechodni z 124 punktami poraz trzeci i na własność. Na następnych miejscach znaleźli się: 2) WKS 112.5 p., 3) Sokół 97.5 p., 4) HCP 33 p., 5) PTP, 6) AZS, 7) Warta). (w)

Przed olimpjadą

DRZEWKA DĘBOWE DLA TRIUMFATORÓW IGRZYSK

Na propozycję berlińskiego ogrodnika Hermanna Rothe, zdecydował komitet organizacyjny wręczyć uczestniczącym w igrzyskach państwom za każde zwycięstwo młode drzewko dębowe, które pielęgnowane w odpowiedniem miejscu, stanowiłoby pamiątkę sukcesu.

Drzewka te hodowane są już od roku i zapowiadają się bardzo obiecująco. Wysokość ich wynosi w tej chwili 70 centymetrów. Dębczaki umieszczone są w ozdobnych wazach z ceramiki, na których wyryte są następujące słowa:

„Rośnij na chwałę zwycięstwa
I wzywaj do dalszych czynów".

Drzewka wydawane będą w specjalnie skonstruowanych, wygodnych pudłach, z dokładnym przepisem pielęgnacji. U zespołów zaoceanicznych zajmą się linje okrętowe hodowlą w czasie transportu.

Na podstawie dotychczasowych doświadczeń, przyjąć należy, że tego rodzaju dęby rozwiną się we wszystkich częściach świata i wyrosną na potężne drzewa; przez wiek, a może i dłużej będą one stanowić pamiątkę zwycięstwa na igrzyskach olimpijskich w Berlinie.

Wszyscy do Naramowic!

Wszyscy do Naramowic! W niedzielę 7 czerwca br.! Na tej „wyspie nędzy" zwiedzić możesz ubożuchny, a tak miły kościółek! W parku p. Urbańskiego czekają cię różne niespodzianki i rozrywki. Tam możesz wypocząć i odetchnąć świeżem powietrzem, możesz posilić się w suto a tanio przez Komitet urządzonym bufecie.

W ten sposób przyczynisz się równocześnie do utworzenia funduszu na zakup najniezbędniejszych przedmiotów dla najbiedniejszego z poznańskich kościołów.

Korzystaj z okazji! Wybierz się pieszo lub autobusem P. K. E. ze Starego Rynku do Naramowic, a spędzisz dzień miło i przyjemnie!

Dokądkolwiek dotrze statek, płynący pod polską banderą, kierowany przez kapitana polskiego, — gdziekolwiek na kuli ziemskiej zębatą kotwicą Polska zahaczy się o dno egzotycznego morza — rodzi się tam nietylko możliwość bezpośredniego poznania odległego kraju, większa, niż w każdym innym wypadku, oraz możność nawiązania stosunków gospodarczych, politycznych i społecznych, — ale przedewszystkiem okazja pokazania światu Polski, takiej, jaką jest w istocie: Polski pracującej, walczącej, twórczej i dającej wyraz tężyźnie narodu polskiego.

JÓZEF KOŻUCHOWSKI
Prezes Rady Głównej Ligi Morskiej i Kolonjalnej

RADJO

Powtórzenie audycyj konkursowych

W niedzielę, 7 bm., o godz. 16,00 — 16,20 rozgł. pozn. powtórzy audycję konkursową, podczas której artysta Teatru Dramatycznego, p. Roman Zawistowski, odśpiewa 5 wyróżnionych pisenek na konkursie na najpiękniejszą piosenkę o Poznaniu. Radjosłuchaczy, pragnących brać udział w przyznaniu nagród, prosimy o wysłuchanie tej audycji. Przypominamy, że każdy biorący udział w głosowaniu ma prawo uczestniczyć w losowaniu premij, przyznanych przez znaną poznańską firmę Emka.

Wizyta u Kalmana

Operetki Kalmana cieszą się niezwykłem powodzeniem, które zawdzięczają szczególnie owej melodyjności. Takie jego operetki, jak „Księżniczka czardasza", czy „Hrabina Marica", znane są prawie każdemu, stanowiąc poważną pozycję w repertuarze każdego teatru operowego. Motywy z tych operetek, oraz z operetki „Prymas cyganów" usłyszymy w audcji słowno-muzycznej Stanisława Roya p. t. „Wizyta u Kalmana", którą nada rozgłośnia poznańska na fali ogp. w poniedziałek 15 bm. o godz. 19,30 do 20,30. W audycji tej usłyszymy orkiestrę pod dyr. Buchwalda, oraz jako solistów: p. Marję Kaupe, Stanisława Roya i Cirina.

Wycieczkę do New-Yorku bez pieniędzy proponuje Polskie Radjo

W najśmielszych nawet snach nikt chyba nie marzy o tem, żeby móc odbyć tak wspaniałą i daleką podróż, jak do Nowego Jorku — bez pieniędzy. Okazja taka spotkać może tego z radjosłuchaczy, który, biorąc udział w Letnim Konkursie Radjowym, odgadnie datę, godzinę i minutę audycji propagandowej, nadanej przez Polskie Radjo w czasie od 16 do 30 września br.

Czem jest taka podróż w dzisiejszych czasach ograniczeń paszportowych i dewizowych, nikomu tłumaczyć nie trzeba. Wyjazd taki, który ukaże szczęśliwemu wybrańcowi losu cuda techniki współczesnej, pozwoli mu wejrzeć w życie o odrębnem tempie, zapozna go z ludźmi i stosunkami na drugiej półkuli — należy do wydarzeń niebywałych w życiu każdego człowieka. A cóż dopiero, jeżeli podróż tę odbyć możemy zupełnie zadarmo! Wszystkie wydatki finansować będzie Polskie Radjo, jeżeli tylko któryś z radjosłuchaczy poda ścisły termin wyżej wymienionej audycji.

Odpowiedzi konkursowe powinny być przesyłane na pocztówkach i zawierać wyłącznie treść następującą: specjalna audycja propagandowa rozpocznie się — tutaj należy podać dokładnie dzień, godzinę i minutę przewidywaną. Opowiedź należy adresować: Polskie Radjo, Warszawa, Mazowiecka 5. Podać należy imię i nazwisko, numer upoważnienia radjowego i urząd pocztowy, w którym opłaca się radjoabonament. Rozstrzygnięcie konkursu nastąpi w czasie audycji propagandowej.

Na plażę — do kąpieli
Ostatnie nowości nadeszły
Kałamajski
Pg 4450-22.29

KOMUNIKATY TEATRALNE

Z Teatru Polskiego

Dziś ostatni występ znakomitego artysty Sefana Jaracza. Odegrana będzie doskonała sztuka „Zamach".

Od piątku rozpoczyna gościnne występy mistrz Solski, kreując rolę tytułową w sztuce Adolfa Nowaczyńskiego „Fryderyk Wielki". Występy mistrza Solskiego wzbudziły w Poznaniu zrozumiałe zainteresowanie, to też spodziewać się należy ogromnego powodzenia, przeto we własnym interesie leży aby jak najwcześniej zaopatrzyć się w bilety.

Z Teatru Nowego

W połowie przyszłego tygodnia rozpoczyna w Teatrze Nowym gościnne występy znakomity artysta scen polskich Józef Węgrzyn w swej ostatniej kapitalnej roli, w znakomitej sztuce Adama Grzymały - Siedleckiego „Spadkobierca". Próby z tej sztuki odbywają się już oddawna w opracowaniu zespołu teatru.

36 plan loterji państwowej

Zmiany, jakie poczyniono w planie 36 loterji, są tak korzystne dla graczów, iż bezsprzecznie zadowolnić mogą nawet najwybredniejsze wymagania. I tak ilość głównych wygranych zwiększona została o 417 pozycyj. M. in. są 4 wygrane po 75.000,— zł. Wprawdzie zmniejszono ilość wygranych po 50,— zł o 3.394, ale zato rozmieszczono je tylko w pierwszych trzech klasach. Wzamian zwiększono o 8.991 ilość wygranych po 200 zł.

Ogólna zaś ilość większych i średnich wygranych w 36 loterji państwowej tak się przedstawia we wszystkich czterech klasach:

1 × po	1.000.000 zł	23 × po	20.000 zł
9 × po	100.000 zł	110 × po	10.000 zł
4 × po	75.000 zł	165 × po	5.000 zł
15 × po	50.000 zł	400 × po	2.500 zł
28 × po	25.000 zł	565 × po	2.000 zł
1110 × po	1.000 zł i t. d.		

Co się zaś tyczy samej instytucji loterji państwowej, to już ogół obywateli darzy ją szczerą sympatją, bo też zasługi, położone przez nią wobec społeczeństwa, nieocenionej są wartości. Pod względem społecznym strzeże ich od niebezpieczeństwa hazardu, natomiast pod względem gospodarczym za pośrednictwem sumy 73.710.000 zł, którą w ciągu roku wypłaca graczom tytułem wygranych, ożywia wegetujące warsztaty oraz przedsiębiorstwa handlowe i przemysłowe.

Stefan Centowski.

zg 337

Z pokornem wyrazem wdzięczności wobec Boga na Pomnik Najśw. Serca Pana Jezusa w Poznaniu złożyli do dnia 9 kwietnia 1936 r.

244 069 II 2N

Ze Skarbony przy Pomniku wybrano:

8. 4. 36	14,95
9. 4. 36 3 monety obce sr i	5,99
I. Minczewski, Wilno	2,—
A. Gólcz Mende, Gierczyce	10,—
M. Wyczałkowa. Jodłowa	2,—
M. Kwapiszewska, Chrzanów	5,—
M. Kawówna, Lwów	3,—
W. Krupkowa. Lwów	1,50
Prof. M. Budzynowska, Lwów	1,—
W. Dęborski, Kraków	2,—
St. Bałko, Przemyśl	1,—
J. Dombrzalska, Włocławek	5,—
M. Kosińska, Płock	10,—
A. Rosiński, Rawa Mazowiecka	2,—
Marceli Gustaw, Dębica	1,—
A. Wojciechowski, Opalenica	2,—
Budown. E. Rossa, Ostrzeszów	1,—
Stan. Król. Mokronos	1,—
Ks. Hreskiewicz, Kielce	5,—
A. Kinastowska, Kielce	2,—
M. Kaźmierska, Chojnice z podz. za odzysk. zdr. z pr. o dal. błog.	2,—
S. Nitka, Łódź	2,—
F. Kurnatowska, Łódź zebrane	11,—
J. Lewińska, Kalisz	2,—
K. Knutkówna Okulice	3,—
B. Sajkowski, Mołodeczno	5,—
Srebrzyńscy i Syryńscy, Skarżysko	2,—
Eug. Bork kapitał., Grudziądz	25,—
Ks. St. Masliński, Chorzów	3,—
J. Spyra, Dębieńsko-St.	2,—
M. Stadnicka, Goleszów	2,—
K. Krzyżagórska, Bydgoszcz	3,—
Fr. Krzus, Dziedzice	3,—
A. Smyrak, Lipnica	5,—
W. Gołębiewski, Podhajce	—,50
Adw. Dr. M. Nigbor, Stanisławów	1,—
J. Błaszczakiewicz, Zabradzie	10,—
Dyr. H. Rosenbergowa, Skawina	20,—
M. Rauze, Nowa-Wilejka	—,50
H. Pellowski, Bydgoszcz	2,—
Z. Pisiewicz, Lwów	2,—
S. Krukowa, Lwów	2,—
St. Radwańska, Brzeżany	2,—
K. Bojanowska, Brzeżany	1,—
J. Czernichowska. Czortków	1,—
W. Kościszewski. Bilcze Złote	1,—
S. Strzyż. Obielewo	5,—
E. Znaniecki, Tczew	3,—
Dr. Hanasz. Poznań	3,—
A. Kaźmierczak. Czarnków	1,—
Fr. Piasecki, Niwka	3,—
Z. Schimanek, Lwów 25	2,—
W. Pasierb. Czarna	1,—
Berlińska. Wolsztyn	1,—
Dr. Berkan. Poznań	2,—
L. Czarnecka. Toruń z pr. o zdr.	3,—
St. Wiśniowska, Kraków z wdz. za dozn. ł.	5,—
St. Breliński, Lubliniec z wdz. za dozn. ł.	10,—
J. Chabczyńska. Czortków	2,50
St. Konarska. Dubiecko	2,—
M. Kiełczewski, Poznań	2,—
M. Kopystyński. Lwów	2,—
Z. Krypiakiewicz. Lwów	1,—
St. Mochnacka, Lwów	5,—
J. Bühnowa, Lwów	5,—
A. Dzierżyńska, Lwów	5,—
O. Georgówa. Lwów	10,—
M. Knurowska, Sokołów	1,—
M. Ciemińska. Parchowo	4,—
T. Rosińska, Niechanowo	5,—
M. Pankiewiczowa, Warta	2,—
Jaszczyńska, Iwno	5,—
P. Ostrowiec, Tomaszów Maz.	1,—
J. W. Moniuszko. Sokołów Podl.	2,—
A. Leszczyński, Wojdy	1,—
St. Kasprzykówna, Połażejewo	2,—
E. Assmann, Działdowo	5,—
St. Górski, Kliszów	—,50
E. Saja, Procyń	2,—
W. Domański, Siewierz	3,—
R. Tollik, Toruń	2,—

Konto P. K. O. nr. 207 470. Sekretarjat Poznań, św. Marcin 69 m. 17

Kapelusze ostatnie nowości dla Pań i Panów oraz **Bieliznę - Pończochy - Szale Trykoty - Rękawiczki - Krawaty** poleca najkorzystniej w dużym wyborze
M. ŠVENDA
Poznań, Stary Rynek nr. 65
№ 87.0/1

†

Dnia 3 czerwca 1936 r., o godz. 10 rano, zasnęła w Bogu, opatrzona Sakramentami św., po długich i ciężkich, z anielską cierpliwością znoszonych cierpieniach, nasza najukochańsza siostra, ciocia, szwagierka i kuzynka, ś. p.

Anna Kowalska

Pogrzeb odbędzie się w sobotę, o godz. 16,00 po południu z kaplicy przedpogrzebowej, Wały Jana III na stary cmentarz św. Wojciecha.

zg 13654 W smutku pogrążona

Przepadek, w czerwcu. **rodzina.**

Osobnych zawiadomień nie wysyła się.

Przewielebnemu Duchowieństwu a mianowicie Księdzu Prałatowi Taczakowi, Księdzu Proboszczowi Hałasowi z Naramowic, Księżom Salezjanom oraz wszystkim Bractwom, Krewnym, Znajomym, którzy wzięli udział w pogrzebie, ś. p.

Anny Przybylskiej

również wszystkim tym, którzy zamiast wieńców na trumnę złożyli ofiary na kościół w Naramowicach, składam w imieniu rodziny serdeczne

„Bóg zapłać"!

zg 13 651 **Marjan Przybylski.**

Więcbork, Poznań.

Dr. Eustachy Ostojski

lekarz

przeprowadził się z dniem 2 VI. r. b. z ul. Słowackiego 38

na ul. Fr. Ratajczaka 10

Poszukiwani

1) pierwszorzędny inżynier-konstruktor

będący w stanie — na zasadzie ogólnych krótkich dyrektyw i w kontakcie z kierownictwem technicznem fabryki — samodzielnie opracowywać wielostronne zagadnienia mechanicznego rozwoju fabryki opon samochodowych, począwszy od przedwstępnego projektu konstrukcji, aż do warsztatowego wykonania gotowego urządzenia. Refektuje się tylko na kandydata w wieku od lat 30 do 40, posiadającego odpowiednie wykształcenie, uzdolnienie i zmysł twórczy. W grę wchodzi stanowisko rokujące możność odpowiedniego awansu.

2) zdolny konstruktor

do opracowywania szczegółów konstrukcyjnych, posiadający conajmniej trzyletnią praktykę w budowie obrabiarek i przyrządów.

Oferty z własnoręcznie napisanem szczegółowem curriculum vitae i dołączeniem fotografji do **Zarządu Sp. Akc. „Stomil", Poznań.** Pg 5022-23,37

Tajemnica Wytwornej Kobiety?

„Na czem polega tajemnica uroku i elegancji, z których słyną na całym świecie Paryżanki?", spytałam znanego arbitra elegancji wytwornego Paryża. Byliśmy na tańcującej herbatce w najbardziej wziętym hotelu. „Niech Pani spojrzy na nie", odpowiedział. „Na co zwraca Pani przedewszystkiem uwagę? Nie na suknię lub kapelusz, lecz na cerę. Tak bardzo wypielęgnowaną cerę—tak bardzo soignée. Każda kobieta ma delikatną „matową" cerę, nawet w tej dusznej, przepełnionej sali. Niech Pani je obserwuje przedpołudniem w Lasku Bulońskim, lub popołudniu na wyścigach — zawsze zobaczy Pani taką samą cerę."

Dlatego właśnie Matowy Puder Tokalon jest dziś najbardziej en vogue wśród eleganckich Paryżanek. Nadaje gładką cerę niczem płatki różane, której wiatr ani deszcz lub poconie się nie mogą zaszkodzić. Zapewnia fascynującą, dziewczęcą świeżość *na cały dzień i codzień.* Wypróbuj sama Puder Tokalon, spreparowany według oryginalnego, francuskiego przepisu znakomitego paryskiego Pudru Tokalon. Zmiana jaką ujrzysz w lustrze zdziwi Cię i zachwyci.

ng 11 987

MEBLE solidne - piękne - tanie

W. NOWAKOWSKI i SYNOWIE

Wystawa: Kantaka 1. Fabr. i Magaz. Górna Wilda 134

ng 10 930

Szkoła Muzyczna im. Chopina

z praw. szkół państw.

urządza **popis uczniów 6 czerwca br.** **Wpisy** na nowy rok szkolny przyjmuje do wszystkich klas instrumentalnych. **Egzaminy wstępne** 15 do 20 czerwca br. i 1 do 10 września br. Zgłoszenia przyjmuje i informacyj udziela **kancelarja Szkoły ul. 27 Grudnia 19**

zg 13649/50 **Dyrektor T. Pospieszalska-Ogryczak.**

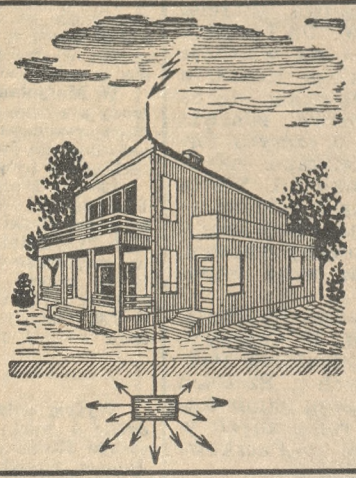

DOBRY

piorunochron

budynkowy, chroni życie i dobytek

Przepisowe doroczne rewizje, fachowe naprawy oraz **nowe urządzenia** przeprowadza korzystnie

„STRZAŁA"

Zakłady Elektrotechniczne

POZNAŃ

Aleje Marcinkowskiego 20

Telefon 50-65

ng 12 331

PP. Lekarze!

Odstąpię z powodu wyjazdu dobrze wyrobioną **praktykę** ze stałemi posadami, w mieście powiatowem. Spieszne oferty do Kurjera Poznańsk. pod zg **13 652.**

BALSAMICZNA

SÓL DO NÓG

GĄSECKIEGO (z kogutkiem)

«AGEPIN»

usuwa ból, pieczenie, nabrzmienie nóg, zmiękcza odciski, które po tej kąpieli dają się usunąć, nawet paznokciem. Przepis użycia na opakowaniu.

ng 11 094

---

pluskwy tępi radykalnie **MOGIL**

ng 10 802

DRZEWO budowlane, stolarskie

poleca **Składnica drzewa**

G. Kowalkiewicz. Poznań., Strzelecka 14a Tel. 14-95

dg 1 767

STENOTYPISTKI

biegle piszącej i stenografującej po polsku i niemiecku poszukuje natychmiast fabryka na prowincji. Zgłoszenia z odpisami świadectw i z określeniem wymagań kierować do Biura Ogłoszeń „Par" Poznań, Al. Marcinkowskiego 11 pod nr. **23,32.** Pg 5016-23,32

Nagłówkowe słowo (tłusto) 25 groszy, każde dalsze słowo 15 groszy, 5 liczb = jedno słowo. i, w, z, a = każde stanowi 1 słowo. Jedno ogłoszenie nie może przekraczać 100 **słów**, w tem 5 nagłówkowych.

OGŁOSZENIA DROBNE

Ogłoszenia wśród drobnych:

1-łamowy milimetr 50 groszy

Znak oferty naprzykład: n 3695, z 21 025, d 1811 i t. d. = 1 słowo.

Drobne ogłoszenia w dni powszednie przyjmuje się do godz. 11,10, w soboty i dni przedświąteczne przyjmuje się do godz. 11,00.

1. DOMY - PARCELE

Administrację domów

przyjmie solidny, energiczny fachowiec. Oferty Kurjer Pozn. zdg 51 344

Willę

nowoczesną, rentowną, kilkulokalową kupię w Poznaniu gotówką 25—30 tys. reszta B.G.K. (może być większy). Zgłoszenia Katowice, poste restante: „Inżynier W. S." zdg 52 239

Parcela

blisko ul. Mickiewicza, zwarta budowa i pod wille, ca 8000 m² w całości lub częściowo na sprzedaż. Oferty Kurjer Pozn. dg 2090

Willa

9 pokoj. komfort, z ogrodem, — 6 000 m² miasto pow. 35 000. — wpłaty 20 000,—. Oferty Kurjer Poznański zdg 52 662

Dom

4 piętrowy ze składem w pobliżu rynku jeżyckiego na sprzedaż. — Oferty Kurjer Pozn. zdg 52 661 Pośrednicy wykluczeni.

Parcele

Dąbrowskiego, Bukowska, Grodziska, Rocha, Szeląg, Komandorja tanio. „Osadopol", Rzeczypospolitej 9. zdg 52 734

Parcela

1172 m² Grodziska 7,— spiesznie sprzeda „Osadopol", Rzeczypospolitej 9. zdg 52 735

Kamienica

dochód 17.000,— cena 120.000,— wpłaty 8.000,—

Kamienica

nowa 4×2 pokoje kuchnia 23.000 Mettler, Plac Wolności 7 — 9. zdg 52 810

Kamienica

nowa, Focha, dochód 4.600, sprzedam 32.000 Maciejczyk, Piekary 12a, II, tel. 46-46. zdg 53 007

Kupię

za gotówkę dom dochodowy nowy masywny do 200 000 w lepszej dzielnicy bez pośredników. — Oferty Kurjer Pozn. zdg 53 053

Willkę

nową, 4 pokoje kuchnia i 2 razy pokój i kuchnia oraz dwie parcele okolica Ostroroga sprzedam. Adres Kurjer Pozn. zdg 52 739

Kamienicę

nową, dochód 8 200, wpłaty 50 000 sprzeda Radowicz, Piotra Wawrzyniaka 27 — 7. zdg 53 061

Kamienica

nowa, trzypiętrowa, 45 000 dochód 4 500, Łazarz.

Parcela

willowa 720. Łazarz 7 000. Nowakowski, Wielkie Garbary 48. zdg 53 050

Dom

nowy, masywny, kupię, wpłace 60.000. Oferty Kurjer Pozn. zdg 52 979

Plac

740 m², Reja, zwarta budowa, sprzedam. Słowackiego 34 — 5. zdg 53 035

Kamienica

2 piętrowa, dobrym stanie, na Wildzie, tanio na sprzedaż. Inf. Krüger i Ska, Rzeczypospolitej 5. Wytwórnia soków. zdg 53 031

Willę

dwa mieszkania na Osiedlu sprzedam, wpłaty 11.000 zł. Zgłoszenia Kurjer Poznański zdg 52 835

Kamienicę czynszową

w śródmieściu dochód 16.000 zł. sprzeda właściciel (ewtl. połowę). Zgłoszenia Kurjer Poznański zdg 52 846

Kamienicy

kupna Poznaniu poszukuje. — Oferty z dokładnym opisem — Jarczewski, Poznań, Bukowska nr. 15. zdg 52 987

Kamienicę

nową kupię do 200.000, wpłaty 150.000. Oferty Kurjer Pozn. zdg 52 861

Parcelę

przy Grodziskiej sprzedam. Kraszewskiego 4 — 9. zdg 53 039

Dom

dwupiętrowy przy ul. Fabrycznej 12 sprzedam. Bliższe informacje Józef Kostecki, Dębiec, Malinowa 12. zdg 53 077

Natychmiast

kupię gotówką do 150 000 kamienicę. Oferty Kurjer Poznański zdg 53 067

Willa

nowa, składem, przy tramwaju 18.000,— Ratajczak, Skarbowa 18 zdg 52 862

2. PIENIĄDZ

Poszukuję wspólnika

z zawodu ślusarza, do dobrze prosperującego przedsiębiorstwa, z gotówką 5 000—6 000 zł. Zgłoszenia Kurjer Pozn. zdg 52 990

25 000,—

na I hipotekę do fabryki szukam wspólnika. Oferty Kurjer Pozn. zdg 52 885

3 000 zł

pożyczki poszukuję. Dam zabezpieczenie i wysoki procent. Zgł. Kurjer Pozn. zdg 52 970

3. LETNISKA i UZDROWISKA

Puszczykówko

56 I pokoje umeblowane na lato. Oferty Kurjer Pozn. zdg 52 680

Karwia — Halina

50 m. położona, najpiękniejsza plaża Bałtyku, skanalizowane czerwiec 5 zł. Maciejewski, Gdynia Skwer. Kościuszki 20. ng 12 078

Inowrocław - Zdrój

Tanie kuracje ryczałtowe, bez dopłat w nowoczesnym pensjonacie „Venezia", ul. Solankowa 18 (tylko dla chrześcijan). zdg 53 064

Schronisko gimnazjalne

na Babiej Górze przyjmie jeszcze kilkunastu uczestników — uczniów na kolonje letnią 6 lipca do 15 sierpnia. Cena zł 85,—. Zgłoszenia Szubertowa, Poznań, Wroniecka 10, telefon 56-27. zdg 53 057

6. OŻENKI

Kawaler

lat 29, rzemieślnik, posiadający własną pracownię dla powiększenia tejże, poszukuje panny z gotówką. Cel matrymonjalny. Oferty z fotografją, którą zwracam pod słowem honoru do Kurjera Pozn. zdg 52 777

Kawaler

lat 29, ślusarz, na stałej posadzie szuka panny do lat 24 celem ożenku. Sprawę traktuje się poważnie. Oferty Kurjer Poznański zdg 52 715

Która

poważnie myśląca osoba, nie wykluczona wdowa do lat 45, pragnie wyjść zamąż za obywatela Rzeszy Niemieckiej, lat 51 (monter). Majątek pożądany. — Proszę dołączyć fotografję. Zgł. J. M. R. 51, Postlagernd, Berlin O, 27. zdg 52 825

7. SPRZEDAŻE

Antyczne

meble wszelkiego rodzaju. Wielkie Garbary 20. zdg 51 763

Nowy

dom z kuźnią do sprzedania i jedna morga ogrodu. Cena według umowy. Adres wskaże Kurjer Poznański zdg 52 214

Skład

pieczywa, dobrze prosperujący sprzedam. Adres wskaże Kurjer Poznański zdg 52 213

Kiosk

spożywczy, tytonie, dla inwalidy zaraz korzystnie sprzedam. Oferty Kurjer Pozn. zdg 43 544

Pianino

Feurich. Oferty Kurjer Poznański zdg 49 538

Korzyść

po stronie klienta, gdy kupuje wszelkie

meble

oraz różne inne przedmioty przy Świętosławskiej 10 (Jezuicka) — Dom Okazyjnego Kupna. Pg 4442-20.31

„Meble W. Paetz"

Najnowocześniejsze wzory, niskie ceny Poznań, Wrocławska 15. Coroczna wystawa na Targach Międzynarodowych. dg 1329

Meble kuchenne

jako specjalność poleca Skład fabryczny Wrocławska 19. dg 1817

Meble kuchenne

kuchnie reformowe wprost wytwórni najkorzystniej. Piaskowa 3, Koniecki. zdg 51 644

Kolonjalka

w dobrem położeniu powodu zmiany branży na sprzedaż. — Zgłoszenia kiosk, Pocztowa 3. zdg 52 173

Miodarkę

na 4 ramki tanio sprzedam. Kanałowa 15 — 4. zdg 52 691

Skład

towarów krótkich. Ul. Grunwaldzka 15. zdg 52 690

Pracownia

cukiernicza, urządzeniem, biegu, tanio sprzedam. Wyst[illegible] 23, m. 3. zdg 52 760

Radjo

Masztalarska 7, m. 8. zdg 52 761

Platformę

sprzedam. Drużbackiej 6. zdg 52 770

Urządzenie

składowe z gablotką i do okna wystawowego na sprzedaż. — Piekarnia, Kraszewskiego 8. zdg 52 797

Kota

angorę, tanio Małeckiego 27—2. zdg 52 800

Łóżko

dziecięce, żelazne sprzedam. — Podolska 2 (Sołacz). zdg 52 801

Wiertarkę

ślusarską, sztancę nożną sprzedam. Podolska 2. (Sołacz). zdg 52 802

Kolonjalkę

z mieszkaniem korzystnie sprzedam. Adres Kurjer Poznański zdg 52 707

Singera

maszyna, gazowa kuchenka, marmur tanio. Dolna Wilda 8, m. 12 zdg 52 726

Dom

skład, 4 morgi, większa wieś — kościół dworzec — 30 klm od Poznania zaraz za gotówkę. — Oferty do Kurjera Pozn. zdg 52 733

Koń

8 lat na sprzedaż. Grunwaldzka nr. 3. zdg 52 738

Okazja

meble nowoczesne, spowodu wyjazdu tanio. Wrocławska 28/29 m. 8. zdg 52 808

Szczęśliwe

obrączki ślubne kupisz u Chwiłkowskiego. Nowa 8, Bazar. Własny w[illegible]. zdg 52 866/7

Dywan
perski mostek. Kreta 7 — 2. zdg 53 056

Samochód
reklamówka 1½ tonny sprzedam. Wulgum, tel. 18-64. zdg 53 047

Skład
mieszkaniem, towarem, maglem korzystnie sprzedam. Adres Kurjer Poznański zdg 52 982

Skład
galanterji, tytoniu przy najruchliwszej ulicy, 14 lat w jednem posiadaniu, natychmiast sprzedam. Adres Kurjer Pozn. zdg 52 977

Sprzedam
sypialnie, kluby, szafe, łóżka, biurko. Kraszewskiego 4 — 2. — Skład. zdg 53 037

Maszyna
pisania Ideal. Kuchnia gazowa biała, nowa Junkers. Kuchenka elektryczna. Obrazy olejne. Gabinet męski. Zegar stojący. Zgł. Kurjer Poznański zdg 53 026

Jadalnie
eleganckie tanio. Stolarnia Bukowska 9. zdg 53 014

Piekarnia
dobrym punkcie Poznania korzystnie do sprzedania. Oferty Kurjer Pozn. zdg 52 968

Etykiety
do soków stale na składzie. — Drukarnia św. Marcin 27. zdg 52 962

Rzeźnicki
skład nowem urządzeniem, 3 pokojowem mieszkaniem sprzedam Wierzbięcice 17. zdg 52 961

Wózek
dziecięcy. Aleje Marcinkowskiego 21 — 9. zdg 52 959

Kuchnię
elegancka nowa garderobe z lustr. kryszt. sprzedam. Składowa 11 — m. 12. zdg 52 860

Pianino
okazyjnie. Dąbrowskiego 15. skład kapeluszy. zdg 52 855

Pianino
tanio. Kantaka 7. II prawo. zdg 52 856

Kawiarnia
mieszkaniem. Patr. Jackowskiego 35 — 9. zdg 52 852

Kawiarnia
sprzedaż pieczywa urządzeniem 500,—. Adres Kurjer Poznański zdg 53 083

Wiatrówkę
tanio. Górna Wilda 31 — 2a. zdg 53 082

Sprzedam
cukiernię, kawiarnię z mieszkaniem. Adres wskaże Kurjer Poznański zdg 53 079

Maszyna
do krajania mięsa (wilk), mało używana, zapęd elektr. na sprzedaż. „Ostoja", Pocztowa 15. zdg 53 076

Piękny gabinet palisandrowy
bardzo okazały nowoczesny, — najlepsze wykonanie tanio

Elegancki gabinet mahoniowy
ładny model zgrabniutki

Gabinet orzechowy kombinowany
nowoczesny cały polerowany bardzo ładny okazyjnie. Poznański Dom Komisowy, Dominikańska 3. Pg 5018-23,33

Jadalnia dębowa
używana tylko 200,—

Jadalnia czarna
okazała jak nowa 200,—. Poznański Dom Komisowy, Dominikańska 3. Pg 5019-23,34

Jadalnia orzechowa
cała polerowana bardzo ładna okazyjnie

Jadalnia brzozowa
nowoczesna okazyjnie

Jadalnia flamandzka
dobrze utrzymana tanio. Poznański Dom Komisowy, Dominikańska 3. Pg 5020-23,35

Wielkopańska sypialnia jesion oliwny
bardzo ładna cała polerowana okazała wyjątkowo tanio

Luksusowa sypialnia Madrona
bardzo elegancka najlepsze wykonanie, model nowoczesny okazyjnie Poznański Dom Komisowy, Dominikańska 3. Pg 5021-23,36

Chodnik
pluszowy 5 m. tanio sprzedam. Strusia 3, m. 7. zdg 52 899

Gdynia
doskonale prosperujący sklep wędlin, konserw, hurt i detal łącznie z przedstawicielstwem poważnej fabryki konserw i wyrobów mięsnych z powodu choroby natychmiast do sprzedania. Wartość sklepu z inwentarzem bez towaru 12.000 zł. Oferty P. A. T. Gdynia, Świętojańska. „Okazja". ng 11 570

Leżanka
na sprzedaż. 3 Maja 6 — 12. zdg 52 999

Stół
krawiecki, nożyce. Marcina 15, m. 5. zdg 52 995

Wroniecka 24
Nowoczesny Hurt Porcelany
sprzedaje zadziwiająco
tanio — Porcelanę — Szkło — Noże — Widelce. zdg 53 058

Wózek
biały dziecięcy, jak nowy. Poznańska 22 — 8. zdg 53 065

Sprzedam
wał i głowice do śmigieł oraz urządzenie wiatraka (paltroka). Młyn motorowy, Opalenica. zdg 52 230/1

Meble
najtaniej poleca
Baranowski
Poznań. Podgórna 13. Pg 3570/1

Parasole
tanio. Czysz. Szkolna 11. Pg 2 967/8-11.44/5

Samochody
części używane podwozia mleczarskie, opony, zakup, sprzedaż Automagazyn, Jakóba Wujka, telefon 75-17. dg 1555/6

700 samochodów
rozebranych używane części, podwozia mleczarskie, opony najtaniej w firmie Autoskład Poznań, Dąbrowskiego 80 telef. 46-74. dg 1 745

Wieczne Pióra
złote stalówki naprawia fachowo specjalny warsztat Reparacyjny i Wytwórnia Wiecznych Piór R. Linda. Poznań. Piekary 17. dziedziniec Kina Metropolis. zdg 52 858

Kilka używanych fortepianów, pianin i fisharmonij
sprzeda okazyjnie Betting. Fabryka Fortepianów. Leszno. Ng 11 676

Sprzedam
motocykl „India" gotów do jazdy wzgl. zamienie na radjoaparat na prad. Kolański, Dolna Wilda 28, m. 9. Poznań. zdg 52 947

Restauracja
całkowitem urządzeniem, tanio sprzedam. Plac Sapieżyński 8. zdg 52 943

Frak
Murna 6 — 14. zdg 52 923

Skład
kolonjalny, dobrze prosperujący maglem, mieszkaniem, przy Poznaniu sprzeda Ceyba, Poznań, Plac Nowomiejski 5. zdg 52 954

Bocznica kolejowa
przeszło 200 m. z dwoma zwrotnicami i 1 obrotnica sprzeda korzystnie Młyn Parowy, A. Gusze i Ska, Jabłonowo Pom. ng 12 331

10. MAJĄTKI

Gospodarstwo
60 mórg, dobra kultura, okolica Rogoźno. Cena 10.000,— Przejęcie hipoteki amortyzacyjnej — sprzeda Ceyba, Poznań, Plac Nowomiejski 5. zdg 53 017

11. KUPNA

„Occasion"
kupuje starą biżuterję, złoto, srebro, brylanty. Aleje Marcinkowskiego 23. zdg 47 736

Młynek
do kości mielenia kupię. Cenę, opis do Kurjera Pozn. zdg 52 465

Ogrodowy
opielacz kupię okazyjnie. Oferty Kurjer Pozn. zdg 52 466

Lisa
srebrnego kupię okazyjnie podaniem ceny. Oferty Kurjer Poznański zdg 52 682

Maszyna
do lodów elektryczną, kuchnię elektryczną lub westfalską, konserwator, umywalnię kuchenną kupię. Hotel Francuski, Gniezno. zdg 52 676

Sypialnię
i jadalnię stylową, gabinet Biedermayer, sztuciec srebrny i porcelanę na 12 osób kupię. Oferty opis, cena Kurjer Poznański zdg 52 673

Kupię
używane kraty nożycowe, szerokie 2.40 m. wysokie 2.50. Zgłoszenia do Kurjera Pozn. zdg 52 772

Kupię
dywan, wielkość 4×6, lub 5×7. Zgłoszenia do Kurjera Pozn. zdg 52 773

Koncesję
z pełnym wyszynkiem, dobrze zapłacę. Oferty Kurjer Poznański zdg 52 709

Złoto
stare wyroby kupuje po dziennej cenie Chwilkowski, — teraz Nowa 8, Bazar. zdg 52 803/4

Dom
nowy na Ostrorogu 2—3 mieszkaniowy kupię. Oferty Kurjer Poznański zdg 52 996

Biurko
śpiesznie kupię. Oferty Kurjer Poznański zdg 52 851

Samochód
pół lub tonne kupię. Oferty Kurjer Poznański zdg 52 843

12. DO WYNAJĘCIA

7-pokojowe mieszkanie
komfortowe, słoneczne, I piętro, wolne 1. 7. Inform. Kamiński, Matejki 3, tel 46-63. zdg 52 865

Mieszkanie
4 i 2 pokojowe, front, parkiety i pokój dla służby, nowym domu po majorze dla oficerów lub urzędników, wolne od 1 lipca. Oferty do Kurjera Pozn. zdg 52 462

Lokale
przemysłowe na magazyny stajnie i garaże od zaraz do wynajęcia. Bukowska 9, stróż wskaże. zdg 51 856

Czteropokojowe
kompletnie odrestaurowane, II. piętro, willa Jarochowskiego 50, m. 2. zdg 52 215

Lokal
na drogerję, filję rzeźnicką, prasowalnię, krawiectwo do wynajęcia. Grunwaldzka 15, właściciel domu. zdg 52 694

Mieszkanie
8 pokojowe przy ul. Jasnej 11, II piętro od 1. 8. 36, do wynajęcia. Zgłoszenia W. Szymański, ul. Jasna 11. zdg 52 774

5 pokojowe
mieszkanie przy Patrona Jackowskiego na pierwszem piętrze do wynajęcia od 1 lipca br. Oferty do Kurjera Poznańskiego zdg 52 789

Pięciopokojowe
mieszkanie odnowione, trzecie piętro przy ul. Jackowskiego od zaraz. Oferty do Kurjera Poznańskiego zdg 52 793

Wielkopańskie
słoneczne, 7 pokojowe Przecznica. Telefon 66-57. zdg 52 725

Pięciopokojowe
mieszkanie, komfort, balkon, I piętro. Półwiejska 19. zdg 52 729

Trzypokojowe
wolne centrum, czynsz roczny. — Józefa 6, m. 9. zdg 52 946

Trzypokojowe
komfortowe zaraz. Hetmańska 11, gospodarz. zdg 52 945

Sześćpokojowe
komfortowe do wynajęcia, przy Libelta. Oferty Kurjer Pozn. zdg 52 937

2
pokoje kuchnia, łazienka. Rataje, Wioślarska 12. zdg 52 938

2
kuchnia, łazienka, front I piętro lipca wolne. Focha 128, portjer. zdg 53 002

Czteropokojowe
Słowackiego „Jur". Piekary 26. zdg 53 063

Mieszkanie
na wsi blisko dworca i Poznania dla inteligentnej rodziny, 4 pokoje, łazienka, tanio. Wiertlejewski, Krzesiny. zdg 53 045

Komfortowe
3 i 4-pokojowe, I piętro Chełmońskiego 17 — 7. dg 2097

1—2 pokoje
na biura przemysłowe, mieszkanie. Stary Rynek 91, m. 2. zdg 52 889

1 lipca
5 ew. 6 pokoi komfortowych III ptr. korzystnie. Ul. Chełmońskiego 21. Zgłoszenia u stróża. zdg 52 960

Komfortowe
4-pokojowe, willi, I ptr, obok Gimn. Mickiewicza wydzierżawi gospodarz Jarochowskiego 56.

Czteropokojowe
komfortem, Ostroroga 6. zdg 52 909

Mieszkanie
5-pokojowe, od lipca wskaże dozorca, Matejki 46. zdg 52 908

Czteropokojowe
komfortowe (Słowackiego). Oferty Kurjer Pozn. zdg 52 905

Pokój
kuchnia przy dworcu, ulica Chodzieska 18. zdg 52 827

13. SZUKA MIESZK.

2—3
pokojowe, kuchnią, łazienką, niewyżej II ptr. zaraz. Pośrednicy wykluczeni. zdg 52 410

Mieszkania
okolicy Marcina, dzierżawa zgóry. Oferty Kurjer Poznański zdg 52 705

Stróż
poszukuje portjerstwa. Oferty Kurjer Poznański zdg 52 665

Pokoju
najchętniej od gospodarza poszukuje. Oferty Kurjer Poznański zdg 52 663

3—4
komfort. pokoi centrum pewny płatnik, wolny zawód. Firma „Pan", Fredry 1. zdg 52 782

Czteropokojowego
wyższy urzędnik. Oferty Kurjer Pozn. zdg 52 798

Wyższy
urzędnik szuka 3-pokojowego, — komfortowego od 1 sierpnia, lub 15 lipca. Oferty Kurjer Poznański zdg 52 788

2—3
pokojowego Łazarz — Górczyn, od gospodarza do 60 zł. Oferty św. Marcin 33, m. 9. zdg 52 730

Pokoju
z kuchnią szuka emeryt bezdzietny, czynsz pół do 1 roku zgóry od gospodarza. Oferty Kurjer Poznański zdg 52 711/12

4 pokoje
od gospodarza w śródmieściu lub pobliżu poszukuje wyższy urzędnik państwowy. Zgłoszenia Kurjer Poznański zdg 52 952

Bezdzietni
dobrzy płatnicy pokoju kuchnią lub 2 kuchnią Jeżyce, śródmieściu gospodarza. Oferty Kurjer Poznański zdg 52 992

Poszukuję
mieszkania 5-pokojowego, komfortowego, parter lub I piętro, od lipca, sierpnia. Oferty Kurjer Poznański zdg 52 829

Mieszkania
2 pokoje z komfortem, stała posada. Oferty Kurjer Poznański zdg 53 032

Poszukuję
1 pokoju z kuchnią, place dzierżawe zgóry. Zgłoszenia do Kurjera Poznańskiego zdg 52 859

Dwupokojowego
słonecznego, możliwie frontowego blisko Rynku Łazarskiego lub pobliżu Parku Wilsona od 1. 7. poszukuje pewny i punktualny płatnik, kulturalny lokator, — wprost od gospodarza. — Zapłaci pół roku zgóry. Oferty Kurjer Pozn. zdg 52 878

Próżnego
pokoju centrum, parter poszukuję. Oferty Kurjer Poznański zdg 52 871

Pewny
płatnik poszukuje 1—2 pokoi kuchnią. Oferty Kurjer Pozn. zdg 52 870

15. POKOJE UMEBL.

Łąkowa
7a — 13. zdg 52 651

Jedno- dwuosobowy
słoneczny, łazienka, osobom na stanowisku. Wierzbięcice 37a, — m. 20, dom ogrodowy I ptr. zdg52 162

Klatki
słoneczny od zaraz. Plac Działowy 8, II. zdg 52 677

Utrzymaniem
bez. Działyńskich 7 — 9. zdg 52 668

Niekrępujący
ładny. Św. Wojciecha 14/15 — m. 9. zdg 52 667

Elegancki
Jasna 5 — 9. zdg 52 776

Słoneczny
frontowy, natychmiast. Strzelecka 11 — 4. zdg 52 794

Mickiewicza
13 — 9. zdg 52 799

Klatki
Marcina 64 m. 24. zdg 51 928

Pokój
próżny wzgl. umeblowany oddam inteligentnemu — bezdzietnemu małżeństwu. Adres wskaże Kurjer Pozn. zdg 52 767

Pokój
Woźna 9, m. 5. zdg 52 935

Piekary
5, m. 6, pana na wspólny. zdg 52 919

Pokoik
Wierzbiecice 46 — 6. zdg 52 916

Szymańskiego
9 — 9, przyjezdnych — stale. zdg 53 010

Pokoik
15 zł. Wierzbięcice 57 — 9. zdg 53 000

Półwiejska
2 — 6, również przyjezdnym. zdg 53 059

Pokój
niekrępujący. Małeckiego 21, — m. 8. zdg 53 055

Panom
Aleje Marcinkowskiego 1 — 7, III zdg 53 052

Pokoje
przyjezdnym, stałym. Młyńska 12a — 9. zdg 52 981

Klatki
Pierackiego 8 — 12. zdg 52 980

Pokoju
niekrępującego centrum z cena od 15 bm. Oferty Kurjer Pozn. zdg 52 975

Frontowy
telefon. Dąbrowskiego 25a — 3. zdg 53 038

Jedno-
dwuosobowy, frontowy, ewentualnie fortepjan. Wroniecka 1/2 — 16 zdg 53 033

Słoneczny
panu. Marcina 55, m. 6. zdg 53 030

Centrum
frontowy. Sieroca 5/6 — 5. zdg 52 881

Pokój
panu od zaraz. Św. Marcina 20, m. 5. zdg 52 985

Jedno-
dwuosobowy z dobrem utrzymaniem, balkonem, wszelkie wygody zaraz. Ogrodowa 18, m. 4. zdg 53 018

Panu
Pocztowa 26 — 9. Pg 5017-55,301

Przyjezdnym
jak najtaniej. Kolejacki 5—3. zdg 52 973

Dwuosobowy
łazienki, telefon. Marcina 64—10 zdg 52 964

Małeckiego
17—6. zdg 52 957

Pokój
frontowy zaraz. Pocztowa 10—7 zdg 52 900

Pokój
panu z klatki. Piekary 9 — 6. zdg 52 854

Utrzymaniem
3 Maja 3a — 17. zdg 52 849

Dwóch
panów zaraz lub 15. Rybaki 20a, m. 7. zdg 52 840

Szkolna
10 — 12. zdg 53 085

Panience
Woźna 10 — 14. zdg 53 074

Pokój
umeblowany solidnemu panu do wynajęcia od zaraz. Aleje Marcinkowskiego 1, m. 8 (dom narożnikowy). zdg 53 073

Ratajczaka
11a — 71. zdg 52 826

Dwuosobowy
oraz pokoik. Skryta 10 — 1. zdg 52 821

Niekrępujący
czysty. Dąbrowskiego 43 — 6. zdg 52 819

Niekrępujący
Półwiejska 38, I. — 6. zdg 52 818

Niekrępujący
zaraz. Plac Bernardyński 1 — 5. zdg 52 880

Pana
Grobla 6 — 12. zdg 52 872

16. SZUKA POKOJU

Pokoju
słonecznego z biurkiem, łazienką niekrępującego, śródmieście poszukuję. Oferty z ceną, dokładnemi warunkami Kurjer Pozn. zdg 52 325

Pokoju
samotnej, opiekę dzieckiem 4. Oferty Kurjer Pozn. zdg 52 786

Panienka
szuka pokoju — 25 zł pościelą, śródmieściu, blisko Marcina, od 15. Oferty Kurjer Pozn. zdg 52 737

Niekrępującego
15 — 20 zł zaraz. Oferty Kurjer Poznański zdg 52 765

Próżnego
frontowego samotna. Oferty Kurjer Poznański zdg 52 998

Komfortowo
umeblowanych, niekrępujących dwóch pokoi, względnie jednego używalnością łazienki. Oferty Kurjer Pozn. portj. 3426

17. LOKALE

Biurowe
pokoje klatki, telefon. Hotel National, św. Marcin 30. zdg 50 358

Umeblowane
pokoje klatki niekrępujące, telefon. Hotel National, św. Marcin 30. zdg 50 359

Skład
przyległe mieszkanie, wolne zaraz. Focha 128, portjer. zdg 53 003

Skład
odnowione ubikacje na przemysł. handel 30.— Ostrówek 10, dozorca. zdg 52 832

18. DZIERŻAWY

5
pokojowe Fredry 1, wydzierżawi administracja domów, Pierackiego 19. zdg 52 688

Skład
komisowy z przyległym pokojem do wynajęcia od zaraz. Ślusarska 3 — 1. zdg 52 727

Gospodarstwa
około 60 mórg, najchętniej bez inwentarza, poszukuje w dzierżawe. Pośrednicy wykluczeni. Zgłoszenia Agentura Kurjera Pozn., Jarocin. ng 12 330

Rzeźnictwo
z warsztatem centrum poszukuje dzierżawy lub składu na filję. — Oferty spiesznie Kurjer Poznański zdg 53 051

Skład
delikatesów, św. Marcin, wydzierżawie, urządzenie 1.500, towar do ugody. Sowiński, Poznań, Garncarska 2, tel. 18—21. zdg 52 831

Dwie
kolonjalny Wilda pokój kuchnia wydzierżawie, objęcie 1600. Sowiński, Poznań, Garncarska 2, tel. 18-21. zdg 52 830

24. NAUKA

Szkoła Przysposobienia Kupieckiego i Kursy Handlowe Preissa
Skarbowa 11, wpisy codziennie. zdg 52 176

Korepetycje
lekcje, konwersacja franc. ang. niem, gruntownie tanio. Profesorka gimnazjalna. Oferty Kurjer Poznański zdg 52 787

PROGRAMY RADJOWE

PHILIPS 947A

PHILIPS 55A

WARSZAWA

Piątek, 5 czerwca.

Warszawa — 12.03 muzyka popularna (płyty): **12.40** muzyka (płyty): **12.55** „Skrzynka rolnicza" — inż. Wacław Tarkowski: **18.00** przegląd wydawnictw — prof. Henryk Mościcki: **18.10** pogadanka aktualna: **18.15** koncert reklamowy: **23.00** muzyka taneczna (płyty).

OGÓLNOPOLSKIE

Piątek, 5 czerwca.

6.30 audycja poranna: **12.15** audycja dla szkół (z okazji „Dnia Spółdzielczości") dla dzieci starszych p. t. „Wszyscy do nas" — Edwarda Szymańskiego w wykonaniu uczniów średniej Szkoły Spółdzielczej w Warszawie: **12.50** chwilka gospodarstwa domowego: **13.05** dziennik południowy: **15.45** rozmowa z chorymi ks. kapelana Michała Rekasa: **16.00** koncert muzyki lekkiej w wykonaniu orkiestry 5 p. p. pod dyr. por. Władysława Sadowskiego (z Poznania): **16.45** skarby Polski: „Literatura polska" — odczyt II — wygł. Konrad Górski, prof. U. S. B. (z Wilna): **17.00** „Serenady" — w wykonaniu orkiestry kameralnej pod dyr. Adama Hermana (z Krakowa): **18.50** Biuro Studjów rozmawia ze słuchaczami P. R.: **19.00** „Życie człowieka w pieśni". Wykonawca: Eugeniusz Maj. — **19.45** W sklepie „ha, ha, ha!" — audycja słowno-muzyczna Juljusza Tota i Adolfa Fleischera (ze Lwowa): **20.30** „Dwie groteski" — Magdaleny Samozwaniec: **20.45** dziennik wieczorny: **20.55** pogadanka aktualna: **21.00** koncert symfoniczny w wykonaniu orkiestry symf. P. R. pod dyr. Grzegorza Fitelberga, z udz. Ryszarda Wernera (fortepian): **22.00** wiadomości sportowe: **22.15** muzyka lekka i taneczna w wyk. Zespołu Ferszki i Petersburskiego (tr. z Ciechocinka przez Toruń).

POZNAŃ

Piątek, 5 czerwca.

Poznań — 12.03 Piotr Czajkowski: Koncert fortepianowy b-moll: **12.55** chwilka marszów (płyty): **13.15** muzyka z płyt: **15.30** przegląd giełdowy: **18.00** felieton p. t. „Apacze i komancze" (z psychologji młodzieży) (wygł. Stanisław Strugarek): **18.10** „Nasze wycieczki": **18.15** pogadanka dla dzieci p. t. „Staś lotniczek" w opracowaniu Stanisława i Stefana Sojeckich: **18.25** życie kulturalne, artystyczne i społeczne Poznania: **18.30** koncert reklamowy.

PROPONUJEMY LAMPOWICZOM

na piątek:

17.00 Paris P. T. T. Koncert orkiestrowy. **17.15 Mediolan.** Muzyka taneczna.

18.00 Lipsk. Koncert popołudniowy. **Monachium.** Muzyka popularna. **18.10 Katowice** (lok.) Wiązanka pieśni lud. **18.30 Anglia (Reg. Progr.).** Monsieur Beaucair" — opera Meessagera. **18.40 Budapeszt.** Muzyka salonowa.

19.00 Koenigsw. Koncert z płyt. **Sztutgart.** Koncert kameralny. — **Frankfurt.** Dawna muzyka. **19.05 Ryga.** Wieczór muzyki operetkowej. **19.10 Bratisława.** Muzyka jazzowa. **19.30 Praga.** „Powitanie lata" aud. muzyczna. **Wiedeń.** Koncert orkiestrowy z Mozartemu w Salzburgu. **19.45 Anglja (Reg. Progr.).** Koncert z udz. pianisty St. Niedzielskiego.

20.00 Radio Paris. Recital fort. **20.10 Hamburg.** Utwory K. M. Webera. **Koenigsw.** Koncert utw. Respighiego. **Królewiec.** Utwory Webera. **Monachjum.** Film dźwiękowy — wesoły wieczór. **Sztutgart.** „Haydn" — portret muzyczny. **20.30 Wieża Eiffla.** Koncert kameralny. **Strasburg.** Utwory Webera. **Anglja (Nat. Progr.)** „Luiza" — opera Charpentiera. **20.45 Radio Paris.** „Boccaccio" — opera kom. Suppego (fragm.). **Rzym.** „Kwiat Hawaju" — operetka Abrahama. **20.55 Budapeszt.** „Tannhaeuser" — opera Wagnera. Akt II i III.

21.20 Anglja (Reg. Progr.) Muzyka taneczna. **21.30 Wrocław.** Muzyka lekka.

22.20 Wiedeń. Muzyka lekka. **22.30 Sztutgart.** Koncert wieczorny. **Monachjum.** „Góry" — obrazki nastrojowe. **Koenigsw.** Nocna muzyczka. **Anglja. (Reg. Progr.).** Muzyka taneczna.

23.00 Koenigsw. „Prosimy do tańca". **Bukareszt.** Koncert muzyki klasycznej. **23.10 Budapeszt.** Muzyka jazzowa.

24.00 Frankfurt. Koncert nocny.

21. LICYTACJE

Lokal Licytacji
Brunona Trzeciaka. Stary Rynek 46/47 sprzedaje wszelkie
Urządzenia mieszkaniowe
kompl. pokoje, pojedyńcze meble, instrumenty, maszyny do pisania i szycia, dywany, obrazy oraz różne towary z likwidacji. Pg 4 885-22.121

Kamienica
Poznań, św. Marcin 62, okazyjnie korzystnie do nabycia w drodze publicznego przetargu, który odbędzie się we wtorek, dnia 9 czerwca br. o godz. 11 w Sądzie Grodzkim, ul. Młyńska, pokój 45. Bliższe dane poda D. Rzepczyński, ul. Patrona Jackowskiego 30. Pg 4999-22,144

22. ZGUBY

Zaginął
pies wilk „Lux". Wiadomość lub przyprowadzić za wynagrodzeniem. Poznań, Aleja Szelągowska 21. zdg 52 692/3

Zgubiłem
portfel z książeczką od konia na nazwisko Władysława Plenna, Karwowskiego 16, m. 5. Proszę o zwrot za wynagrodzeniem. zdg 52 986

Zgubiono
dwie opony samochodowe 1 czerwca br. na drodze Ciechocinek, Aleksandrów, Inowrocław, Gniezno, Kostrzyn, Poznań. Zgłoszenia: Dr. Zygmunt Nowosielski, Poznań, Pierackiego 16. zdg 52 842

Zgubiłem
damski złoty zegarek z męskiem łańcuszkiem w pogrzebie św. pamięci Rutkowskiego. Łaskawego znalazcę proszę za wynagrodzeniem. Szamarzewskiego 37, mieszkanie 17. zdg 53 066

23. ROZMAITE

Obiady
domowe tanie. Pocztowa 10 — 2. zdg 52 306

Również Pan
winien się przekonać, że materjały na ubrania palszcze, najkorzystniej w fabryce konfekcji męskiej Edmund Grześkowiak, Stary Rynek 83. Pg 3561/2-14.1/2

Przepisuję
na maszynie „Jur", Piekary 26. zdg 53 054

Adarelli
znana wróżbiarka, przepowiada z kart Braminów i ręki. Przyjmuje do 9 wieczór. Podgórna 13, mieszkanie 10, front. zdg 52 837

24. SZUKA POSADY

a) Służba domowa

Dziewczyna
z prowincji poszukuje posady od 15 czerwca do dzieci lub wszelkich prac domowych. Oferty Kurjer Poznański zdg 52 660

TEATRY

TEATR POLSKI: Czwartek, 4. 6. „Zamach" ostatni występ Stefana Jaracza.

Piątek, 5. 6. „Fryderyk Wielki", premjera, występ gościnny mistrza Ludwika Solskiego.

Sobota, 6. 6. „Fryderyk Wielki", występ gościnny mistrza L. Solskiego.

KINA

Poznań, czwartek, 4. 6.

APOLLO: „Amfitrion".
CORSO: „Noce portowe".
GLORIA: „Gra zmysłów".
GLORIA: „Siostra Marja jest szpiegiem".
GWIAZDA: „Nie miała baba kłopotu".
METROPOLIS: „Mleczna droga".
OŚWIATOWE T. C. L.: — „Baboona" o godz. 5-tej, „Wyspa skarbów" o g. 7 i 9.
RENAISSANCE: „Upiór Düsseldorfu".
SŁOŃCE: „Osaczona".
SFINKS: „Złotowłosy brzdąc".
ŚWIT: „Cyrk Sarana".
TĘCZA-Łazarz: „Dzień Wielkiej Przygody".
TĘCZA-Wilda: „Noc weselna".
WILSONA: „Pościg za cieniem"

Dziewczyna
samodzielnem gotowaniem, praniem, prasowaniem, kochająca dzieci szuka posady od 15. 6. — 1. 7. Oferty Kurjer Poznański zd 52 698

Dziewczyna
uczciwa, pracowita poszukuje posługi 15 Łaskawe oferty Kurjer Poznański zdg 52 577

Młodsza
sierota z prowincji przyjmie posadę do dzieci lub do wszystkiego. Język niemiecki. Oferty Kurjer Poznański zdg 52 689

Samotna
inteligentna panna, gospodarna, muzykalna przyjmie posadę prowadzenia gospodarstwa domowego do samotnej osoby lub opiekunki dzieci, także towarzyszką podróż. Oferty Kurjer Poznański zdg 52 679

Posługi
poszukuje z gotowaniem bez, dobre położenie. Oferty Kurjer Poznański zdg 52 756

Par[illegible]ka
inteligentna [illegible]wincji z pościelą szuka po[illegible]y do dzieci. — Św. Józefa 6, m. 20. zdg 52 769

Dziewczyna
do wszystkiego bez gotowania. — Oferty Kurjer Pozn. zdg 52 717

Kucharka
restauracyjna szuka posady od zaraz. Oferty Kurjer Poznański zdg 52 791

Gospodyni
starsza, intel. z dobrą kuchnią, znaj. gospodarstwo domowe i wiejskie szuka posady. Zgłoszenia Kurjer Pozn. zdg 52 724

Poszukuję
posługi przed i popołudniu. — Oferty Kurjer Pozn. zdg 52 704

Dziewczyna
prowincji do dzieci, lekkich prac znająca szycie. Oferty Kurjer Poznański zdg 52 936

Kucharka
dobre świadectwa, dłuższa znajomość wszelkich zapraw, z powodu wyjazdu państwa, szuka posady. Oferty Kurjer Pozn. zdg 52 834

Dziewczyna
początkująca poszukuje posady od 15. 6. do wszystkiego lub do dzieci. Oferty Kurjer Poznański zdg 52 963

Posady
z samodzielnem gotowaniem. — Oferty Kurjer Poznański zdg 53 044

Dziewczyna
uczciwa, gotowaniem do wszystkiego szuka posady. Oferty Kurjer Poznański zdg 52 910

Uczciwa
pracowita posługaczka poszukuje posługi na cały dzień. Oferty Kurjer Poznański zdg 52 844

Uczciwa
dziewczyna szuka posady do restauracji. Oferty Kurjer Poznański zdg 53 081

Czysta
sumienna pracowita, poszukuje posługi. Oferty Kurjer Poznański zdg 53 068

Dziewczyna
do wszystkich prac domowych poszukuje posady zaraz lub 15. Oferty Kurjer Pozn. zdg 52 879

Gospodyni
kucharka z bardzo dobrem gotowaniem poszukuje posady. — Oferty Kurjer Pozn. zdg 52 874

b) Inni

Absolwent
politechniki wydz. inż. pierwszorzędne świadectwa rozległa praktyka miernicza i budowlana szuka pracy. Łaskawe zgłoszenia Kurjer Poznański zdg 51 713

Maszynistka
biegła poszukuje posady. Oferty Kurjer Poznański zdg 51 929

Korespondent
polsko - niemiecki, księgowy poszukuje posady. Miejscowość obojętna. Oferty Kurjer Pozn. zdg 52 368

Mistrz młynarski
pierwszorzędna siła, lat 33, nawskroś uczciwy, który pracował w dużych młynach, na kierowniczem stanowisku poszukuje posady. Posiada chlubne świadectwa i referencje. W razie potrzeby złoży kaucję. Łaskawe oferty Kurjer Pozn. zdg 52 371

Technik
drogowy szuka posady. Miejscowość obojętna. Oferty Kurjer Poznański zdg 52 266

Fryzjerka
manicurzystka poszukuje posady. Zgłoszenia Agentura Kurjera Poznańskiego. Wolsztyn ng 12 316/7

Chłopiec
lat 16 z szkołą handlową szuka posady jako uczeń kupiecki lub w biurze. Oferty Kurjer Poznański zdg 53 060

Nauczycielka dyplom.
muzyka, łacina, perfekt konwersacja francuska, niemiecka, doskonałe referencje, poszukuje posady prywatnej do starszych dzieci. Zgłoszenia Kurjer Pozn. zdrg 52 311

Chłopak
18-letni zdrowy silny szuka zajęcia. Adres Kurjer Poznański zdg 52 697

Karmelkarz
zdolny poszukuje pracy, skromne wymagania. Oferty Kurjer Poznański zdg 52 685

Nauczycielka
czteroletnią praktyką przygotowuje klas gimnazjalnych francuskie, niemieckie, łacina, muzyka. Oferty Kurjer Poznański zdg 52 746

Urzędnik
gospod. piętnastoletnia praktyka, szkoła rolnicza dobre świadectwa i referencje poszukuje od 1 lipca posady żonatego lub samotnego. Oferty Kurjer Pozn. zdg 52 755

Piekarz
z kilkuletnią praktyką na piece piersiowe poszukuje posady. — Oferty Kurjer Poznański zdg 52 805

Pomocnik
fryzjerski poszukuje posady, miejscowość, obojętna. Oferty Kurjer Poznański zdg 52 716

Inkasent
ekspedjent złoży 1 000.— kaucji. Oferty Kurjer Pozn. zdg 52 710

Panienka
sumienna poszukuje pracy do pomocy lekarza lub dzieci. Oferty Kurjer Poznański zdg 52 792

Fryzjer
młody mistrz, dobry ondulator, poszukuje posady. Zgłoszenia Kurjer Poznański zdg 52 736

Krawcowa
dzielna poszukuje posady do domach. Oferty Kurjer Pozn. zdg 53 012

Ogrodnik
13 lat praktyki wzorowych ogrodnictwach, dobre kwalifikacje, sumienny, pracowity, dobre świadectwa, poszukuje posady 1. 8. 36. później. Zgłoszenia Kurjer Pozn. zdg 52 949

Rządca
wszechstronnie doświadczony, — lat 33, przyjmie posadę. Oferty Kurjer Poznański zdg 52 991

Krawcowa
starsza dobra, garderobe damska dziecięca, futra, szuka posady poza dom. 1 zł. Oferty Kurjer Poznański zdg 52 833

Panienka
lat 24 poszukuje posady pomocy składzie lub biurze. Oferty Kurjer Poznański zdg 52 976

Pomocnik
piekarski, zna dobrze cukiernictwo, poszukuje posady. Oferty Kurjer Pozn. zdg 52 974

Chłopiec
do posyłek szuka posady. Oferty Kurjer Poznański zdg 52 984

Panienka
z lepszej rodziny poszukuje posady do dzieci lub pokojowej. — Oferty do Kurjera Poznańskiego zdg 53 071

Absolwent
Szkoły Handlowej, uczciwych rodziców, ładnem pismem, piszący na maszynie, poszukuje pracy składzie lub biurze. Zgłoszenia Kurjer Pozn. zdg 53 049

Księgowy-
bilansista, biegły korespondent najlepsze kwalifikacje, referencje poszukuje zajęcia stale — dorywczo. Wymagania skromne. Łaskawe zgłoszenia Kurjer Poznański zdg 53 087

Ręcista
kolejowy do zakładania regulowania, ustawiania nowych ogródków przyjmę stróżostwo domowe. Oferty Kurjer Poznański zdg 52 268

Inteligent
lat 30, z wyższem wykształceniem, kilka języków obcych biegle, uczciwy, energiczny, dotąd na odpowiedzialnych stanowiskach, szuka posady. Pierwszorzędne referencje i świadectwa. Oferty Kurjer Poznański zdg 51 328

Zaufana
inteligentna, panna szuka posady zarządczyni, wyręczycielki, — wychowawczyni, zna język niemiecki. Dobrze gotuje, szyje. — Oferty Kurjer Poznański zdg 52 312

Szofer
mechanik pierwszorzędny kierowca wyjątkowo dbały o samochód, obejmie posadę u lepszego państwa, każdej chwili. Na życzenie kaucja. Zgłoszenia Kurjer Pozn. zdg 51 904

Bezpłatnej
praktyki w składzie kolonjalnym poszukuje absolwent szkoły handlowej. Łaskawe zgłoszenia Kurjer Poznański zdg 52 286

Kucharka
restauracyjna poszukuje posady od zaraz. Oferty Kurjer Pozn. zdg 52 088

Szofer
kilka lat praktyki z kaucją szuka posady. Oferty Kurjer Pozn. zdg 52 244

Aplikant adwokacki
z dwuletnią praktyką zmieni patrona. Miejscowość obojętna. Oferty Kurjer Pozn. zdg 52 331

Panienka
piekarni szuka posady 15 — zaraz. Oferty Kurjer Pozn. zdg 52 354

Złożę
300 zł jako woźnica lub woźny. Oferty Kurjer Pozn. zdg 52 301

Pani
z towarzystwa szuka posady wyjedzie, zajmie się domem, gospodarstwem, dziećmi zaopiekuje się chorą osobą. Wynagrodzenie skromne wzamian traktowanie dobre. Referencje pierwszorzędne. Oferty Kurjer Poznański zdg 52 313

Krawcowa
domowa, dobrym krojem, szyciem poszukuje posady. Oferty Kurjer Poznański zdg 52 422

Pielęgniarka
szuka posady do niemowlęcia. Oferty Kurjer Pozn. zdg 52 418

Sekretarz
adwokacki, młodszy, kilkuletnia praktyka, dobremi referencjami, przyjmie jakakolwiek posadę umysłowa. Oferty Kurjer Pozn. zdg 52 502

Krawczyni
domowa na lepszą garderobę — szuka posady. Oferty Kurjer Poznański zdg 52 392

Krawcowa
szyje szybko tanio szuka posady poza dom. Oferty Kurjer Pozn. zdg 52 637

Wychowawczyni
szuka posady od zaraz. Zgłoszenia do Kurjera Poznańskiego zdg 52 529

Manicurzystka
fryzjerka poszukuje posady. — Oferty Kurjer Poznański zdg 52 552

27. WOLNE POSADY

Bona
do dzieci 5 i 7 lat z szyciem, z praktyką od zaraz na wieś. Zgłoszenia Kurjer Pozn. zdg 51 909

Apteka poszukuje dobrze poleconej pomocnicy, władającej biegle językiem niemieckim
z praktyką drogeryjną.
Oferty z warunkami przy woln. utrzymaniu do Kurjera Pozn. pod dg 2079

Drzewiarz
młodszy do ekspedycji i książkowości potrzebny. Warunek polsko-niemieckie pisanie na maszynie. Oferty „Par", Al. Marcinkowskiego 11 pod nr. 23.12. Pg 5015-23.12

Nauczyciel
dla Prywatnej Szkoły Handlowej z kilkuletnią praktyką, znający język polski i niemiecki, poszukiwany. Oferty Kurjer Poznański zdg 50 532

Apteka
Janówiec (Wlkp) poszukuje natychmiast asystenta (tkę) rutynowaną egzamin wojewódzki, język niemiecki konieczny. Oferty do apteki. dg 2091

Uczeń — uczenica
ukończoną szkołą handlową, uczciwych rodziców zaraz potrzebni. Zgłoszenia The Gentleman, 27-go Grudnia 4. zdg 51 190

Kucharka
znająca kuchnię warsz. i do sprzątania potrzebna zaraz do Rogoźna. Zgłaszać ze świadectwami Piłsudskiego 9, m. 10 u pani Kolesińskiej. zdg 51 885

Pomocnicę
do szycia przyjmę zaraz. Żupańskiego 12 — 17, II ptr. zdg 52 699

Biurowa
początkująca potrzebna od zaraz, władająca polskim, niemieckim. Emcha, Górna Wilda 149. zdg 52 696

Dziewczyna
od 15. z gotowaniem i do wszelkich prac domowych. Ciesielska, Rynek Łazarski. zdg 52 684

Dziewczyna
wiejska, wszystkiego. Górczyn, Daleka 3. zdg 52 681

Pielęgniarka
młoda dla 2 dzieci potrzebna. — Oferty Kurjer Pozn. zdg 52 674

Służąca
umiejąca gotować do wszelkich prac domowych potrzebna od 15. czerwca. Zgłoszenia Mickiewicza 27, m. 2. zdg 52 672

Fryzjerka
może się zaraz zgłosić. Oferty Kurjer Poznański zdg 52 778

Mulatka
IDEALNY OLEJEK DO OPALANIA
R. Barcikowski S. A. Poznań
ng 10 238

Służąca
z gotowaniem potrzebna od zaraz. Stanisław Spychała, Wodna 23. zdg 52 882

Biegła
stenotypistka jak również do ekspedycji zaraz potrzebna. Adres Kurjer Pozn. zdg 52 836

Uczenica
do szycia. Fabryczna 4, m. 1. zdg 52 983

Szewc
zaraz potrzebny. Małe Garbary nr. 9. zdg 52 972

Fryzjerka
potrzebna. Św. Marcin 27. zdg 53 008

Dziewczyna
czysta do wszelkich prac domowych potrzebna. Wskaże Kurjer Poznański zdg 52 950

Fryzjer
dworzec zachodni. zdg 53 001

Dziewczyna
z samodzielnem gotowaniem do wszystkiego od zaraz. Zgłoszenia Kanałowa 8, m. 8, miedzy 2—4. zdg 52 993

Posługaczkę
Mostowa 5 — 7. zdg 52 989

Uczenica
fryzjerska potrzebna. Focha 123. zdg 52 988

Pomocnik
aptekarski lub magister z praktyka na popołudniowe zastępstwo do apteki Poznaniu potrzebny. — Oferty Kurjer Pozn. zdg 52 978

Posługaczka
potrzebna zaraz. Poznańska 28 — m. 2. zdg 53 036

Posługaczka
młoda, czysta, uczciwa. Jackowskiego 9 — 10. zdg 53 034

Od zaraz
służąca z dobrem gotowaniem, czysta. Plac Asnyka 4, m. 6. zdg 52 887

Ekspedjentka
bufetowa z branży piekarsko-cukierniczej, obeznana z Ekspressem potrzebna. Kawiarnia Kamiński, Kraszewskiego 11. zdg 52 714

Pomocnik
krawiecki. Formański, Rybaki 9 zdg 52 718

Fryzjer
Przecznica 11. zdg 52 719

Dam
utrzymanie, spanie za posługę. Oferty Kurjer Pozn. zdg 52 731

Portjera
z gwarancją, restauracja „Familijna", ul. Noskowskiego. zdg 52 944

Krawcowa
zdolna. Działyńskich 9 — 8. zdg 52 940

Dziewczyna
od zaraz skromnem gotowaniem. Dziennik, Górczyn, Ks. Logi 17. zdg 52 924

Dobry zarobek
odsprzedawcom, podróżującym — ewtl. bezrobotnym. Kosmetyki, kaucja 15 zł. Wiadomość Szwalbę, Poznań, Polna 13. zdg 52 747

Panienka
do restauracji z obsługą gości od zaraz. Zgłoszenia św. Marcin 16/17, m. 34. zdg 52 768

Ekspedjentka
młodsza do składu rzeźnickiego potrzebna. Kordylewski, Piotra Wawrzyniaka 15. zdg 52 824

Dziewczyna
potrzebna. Cukiernia św. Marcin 31. zdg 52 823

Kelner
młodszy potrzebny. Cukiernia św. Marcin 31. zdg 52 822

Gospodyni
z doskonałem gotowaniem pod dyspozycję 30 do 35 lat. Pościel pożądana 35 zł: chów drobiu, prasowanie. Świadectwa paroletnie. Zgłoszenia do Kurjera Pozn. zdg 52 816

Ogrodnik
dobry fachowiec, kawaler, który już był na samodzielnych posadach potrzebny do prowadzenia ogrodnictwa w bliskości miasta. Zgłoszenia Kurjer Poznański zdg 53 046

Potrzebna
krawcowa w dom od zaraz. A. Czukalowa, Poznań, ul. Wyspiańskiego 14, m. 5. zdg 52 845

Służąca
do wszystkiego z gotowaniem. — Ul. Półwiejska 38a, m. 13. zdg 52 841

Elew gospodarczy
z praktyką, potrzebny zaraz w powiecie śremskim za utrzymanie. Oferty Kurjer Poznański zdg 53 084

Marszantkę
dobrą ekspedjentkę zaraz. „Danuta", Berwińskiego 1. zdg 53 075

Dziewczynkę
do dziecka na wieś za utrzymanie przyjmę. Zgłoszenia D. Wilda 8, m. 2, po poł. zdg 52 892

Służąca
umiejąca gotować, uczciwa, zdrowa, bardzo czysta, prędka, lubiąca dzieci, pranie, prasowanie tylko poleceniami, małopolski dom, pensja 30 zł. Woyciechowska — Wapno, pow. wągrowiecki. zdg 52 815

Potrzebna
pokojowa od zaraz dobremi poleceniami. Zgłoszenia Słowackiego 15 — 1, godz. 19—20. zdg 52 847

Dzielna
ekspedjentka rzeźnicka potrzebna zaraz. Stanisław Spychała, Wodna 23. zdg 52 883

28. ROZRYWKA

Pogotowie Radjowe
Tel. 50-63. dg 1 901

„Eden"
plac Działowy 11 Bar Dancing, ceny niskie. Pg 4 886-55.263

Shirley Temple
Figlarnie przemiły
„Złotowłosy brzdąc"
Kinoteatr „Sfinks". zdg 52 423

Patria
Franciszkańska tania i smaczna kuchnia, bilardy. zdg 52 549

Kino Wilsona
sensacyjna komedja „Pościg za cieniem". zdg 52 912

„Kapelusz"
modnie przefasonowany, odświeżony, zastąpi nowy. Tanie kapelusze na składzie. Wytwórnia kapeluszy męskich, damskich 27-go Grudnia 2, podwórze. zdr 52 812

Humor zagraniczny

— Panie fryzjer, proszę mnie ostrzyc tak, jak tatusia. Z dziurką w środku.

Co futro — to **Edmund Rychter** — co palto — to **Edmund Rychter** — co ubranie — to **Edmund Rychter,** Poznań, Ostrów Wielkop.

Przedpłata na miesiąc czerwiec 1936 roku za oba wydania razem w Poznaniu w ekspedycji zł 3.20, w agencjach w mieście zł 3.50, z odnoszeniem do domu w Poznaniu zł 3.70, z odnoszeniem przez pocztę poza Poznaniem miesięcznie zł 4.10, kwartalnie zł 12.30, pod opaską miesięcznie w Polsce zł 5.00, w innych krajach zł 7.00—9.50. W razie wypadków, spowodowanych siłą wyższą przeszkód w zakładzie, strajków i t. p. wydawnictwo nie odpowiada za dostarczenie pisma, a abonenci nie mają prawa domagania się niedostarczonych numerów lub odszkodowania.

Ogłoszenia na stronie 6-łamowej 25 gr. na stronie 4-łamowej przy końcu tekstu redakcyjnego 60 gr, na stronie czwartej (lub piątej) 100 gr. na stronie drugiej (lub trzeciej) 120 gr. przed wiadomościami potocznemi 200 gr od 1-łamowego milimetra. Ogłoszenia skomplikowane oraz z zastrzeżeniem miejsca 20% nadwyżki. Ogłoszenia do wydania porannego przyjmujemy do godz. 18.30, w nagłych wypadkach do godz. 22 u stróża, do wydania głównego (wieczornego) „drobne" do g. 11.10, w dni przedświąteczne do godz. 11.00, większe dłużej według możności. Drobne ogłoszenia (najwyżej 100 słów w tem 5 nagłówk.): słowo nagłówk.) (tłuste) 25 gr. każde dalsze słowo 15 gr. Za różnice między zestawem a wysokością ogłoszenia, powstałą wskutek matryc., wydawnictwo nie odpowiada.

W wydaniach wielkoświątecznych i uroczystościowych poprzedza normalną codzienną część numeru z reklamami i ogłoszeniami materjał poświęcony danej uroczystości.
Telefony do Redakcji i Administracji: 44-61, 14-76, 33-07, 35-24, 35-25, 40-72, w niedzielę, święta i nocą tylko 14-76, 35-24 i 40-72 P. K. O. Poznań nr. 200.149.