Dzisiaj 14 stron

Wydanie główne

Cena 20 groszy

KURJER POZNAŃSKI

wychodzi 2 × dziennie

Odpowiedzialni kierownicy działów: kultury i sztuki Witold Noskowski, gospodarczego i giełdowego dr. Marjan Chełmikowski, za inne działy odpowiada Zdzisław Antoniewicz, wszyscy w Poznaniu.

Wydawnictwo: Drukarnia Polska Spółka Akcyjna w Poznaniu, św. Marcin 70

Nr. 244 Wydanie P Poznań, środa dnia 27 maja 1936 Rok 31

Poznań, 26 maja.

Po wyborach w Belgji

Belgja ma poza sobą parlamentarną kampanję wyborczą, zamkniętą niedzielnym aktem składania głosów. Według zgodnych stwierdzeń postronnych obserwatorów ostatnia kampanja wyborcza nacechowana była nieznaną poprzednio gwałtownością i namiętnością.

Walka toczyła się o nowy skład izby poselskiej oraz odnowienie większości zasiadających w senacie. W wir kampanji wyborczej wciągnięty był cały naród, poza częścią żeńską, której — za wyjątkiem matek i wdów po poległych w obronie Belgji — nie przysługują ani czynne ani bierne prawa wyborcze.

Z ostatecznego wyniku niedzielnych wyborów wiadomo, że w nowym parlamencie stronnictwo katolickie będzie liczyło 63 mandaty (straciło 16), liberali będą mieli 23 mandaty (stracili 1), socjaliści 70 (stracili 3), komuniści 9 (zyskali 6), socjaliści flamandzcy 16 (zyskali 8) i nowa partja rexistów 21 mandatów.

Na powierzchnię życia politycznego królestwa Belgów występuje nowy czynnik w postaci stronnictwa rexistów. Kieruje tem ugrupowaniem 28-letni Leon Degrelle, wychowanek stronnictwa katolickiego, z którego wystąpił niedawno, wypowiadając równocześnie wojnę ideowo-organizacyjną trzem głównym stronnictwom belgijskim: katolickiemu, liberalnemu i socjalistycznemu. Wszystkie te trzy stronnictwa wchodzą w skład koalicji, na której wyrósł rząd jedności narodowej premjera van Zeelanda.

Rozgrywka wyborcza dokonywała się siłą rzeczy między koalicją rządową i nowym partnerem — rexistami. Dokoła Degrella skupiły się nowe siły polityczne, dotąd naogół niezaangażowane. Żywiołowa akcja propagandowo-agitacyjna rexistów, wywodzących swą nazwę od Christus Rex, spotkała się z oddźwiękiem wśród tych, którzy krytycznie oceniają belgijskie życie polityczne, skompromitowane w latach ostatnich skandalami finansowemi, do których byli wmieszani politycy z różnych grup. Oddziaływanie hasłami oddzielenia polityki od wpływu finansów, aby tą drogą uniknąć w przyszłości nadużyć, zjednało młodemu ruchowi duże sympatje.

Leona Degrella charakteryzuje się jako naśladowcę faszyzmu i hitleryzmu na gruncie belgijskim. Dobry mówca i psycholog, potrafi oddziaływać na słuchaczy. W programie jego przebijają wpływy t. zw. „Führerprinzipu" (wodzostwa), zaczerpniętego z Włoch i Trzeciej Rzeszy. Z pewnych wypowiedzeń wynika, że rexiści żywią pewne sympatje do Trzeciej Rzeszy. Dopiero jednak z czasem będzie można osądzić, czy są to sympatje dla ustroju w Niemczech, czy też dla Niemiec jako takich.

Czynnikiem niepomyślnym dla Belgji jest dalszy wzrost separatystycznego ruchu flamandzkiego.

W przeciwieństwie do Francji głosy marksistów (socjaliści i komuniści) nie doznały przyrostu. Podczas wyborów belgijskich w roku 1932 padło bowiem na te stronnictwa ogółem 932.722 głosów, w ubiegłą niedzielę zaś 900.771. Natomiast stronnictwa niemarksistowskie, włącznie flamandzkich nacjonalistów, otrzymały obecnie 1.405.656 głosów, gdy w roku 1932 1.350.188.

W nowym parlamencie żadne stronnictwo nie posiada bezwzględnej większości. Gra polityczna będzie więc nadal polegała na klejeniu koalicyj z nieuniknionemi w takich razach targami partyjnemi. W takim układzie sił dużo szans przypada rexistom, którzy przez propagandę mogą nadal wzmacniać swe stanowisko w kraju.

Powstanie Arabów w Palestynie?

Uzbrojone oddziały atakują wszędzie policję i wojska angielskie — Wysoki komisarz zapowiedział ostre wystąpienie władz brytyjskich

Londyn. (Tel. wł.). Dzisiejsze dzienniki poranne omawiają z pewnym niepokojem położenie w Palestynie.

Walki Arabów z Żydami, trwające już od 6 tygodni, przybrały miejscami formy powstania, które sprawia władzy mandatowej dużo kłopotu. Od Haify do Gazy oraz w okolicach pomiędzy Jerozolimą i Nazaretem wre. Uzbrojone oddziały arabskie kryją się po wzgórzach, strzelając często do policji i wojska brytyjskiego.

Powyższe doniesienia pozwalają na wyciągnięcie wniosku, że już w najbliższym czasie spodziewać się należy ostrego wystąpienia władz brytyjskich. Wysoki komisarz oświadczył w poniedziałek, że nie pozwoli się szantażować i żaden strajk czy inne gwałty nie sprowadzą go z drogi wypełniania zobowiązań mandatowych.

Tymczasem w żydowskiej kolonji Mechat doszło do starcia pomiędzy Arabami i policją. Oddziały Arabów nadciągnęły z kilku stron i rozpoczęły ostrzeliwanie kolonji. Dopiero pomoc wojskowa odparła napastników, którzy ponieśli znaczne straty.

W mieście portowem Gaza zniszczone zostały przez Arabów połączenia telegraficzne. Policja zrobiła użytek z broni palnej. Władze otrzymały zawiadomienie, że w okolicy Gazy kilka rodzin angielskich znajduje się w niebezpieczeństwie. Wysłano wojsko, które przeprowadziło wspomniane rodziny, przyczem w międzyczasie jeden z żołnierzy angielskich został raniony.

Na drodze z Nablus do Janin doszło do starcia pomiędzy Arabami i wojskiem brytyjskiem. W toku starcia kilku ludzi zostało ranionych.

Na filję banku anglo-palestyńskiego oraz na dworzec w Jaffie rzucono kilka bomb.

Mieszkańcy miasta Kefr Kenna obrzucili maszerujące oddziały angielskie kamieniami. Wojsko przeszukało domy, a w czasie tej akcji Arabi obrzucali żołnierzy z dachów kamieniami. W ataku brało udział wiele kobiet. Dopiero użycie broni palnej przyniosło uspokojenie. Zabita została pewna dziewczynka arabska.

W Jaffie zaatakowano policję z meczetu bombami oraz strzałami karabinowemi.

We wtorek rano doszło do starcia u podnóża góry Tabor. Oddział około 250 Arabów zaatakował policję, która wskutek braku amunicji musiała się wycofać.

Nowe pakty na widowni?

Paryż. (Tel. wł.). Dzisiejszy „L'Oeuvre" twierdzi, że nowy rząd francuski ostateczne rozwiązanie sporu włosko - abisyńskiego i zniesienie sankcyj będzie chciał odroczyć do sesji wrześniowej Ligi Narodów. Zachodzi możliwość, że do tego czasu Włochy opuszczą Genewę. Wówczas jednak rokowania włosko - austro - węgierskie byłyby niemożliwe, gdyż Austrja i Węgry, przynajmniej narazie, chcą pozostać w Lidze.

W ostatnich dniach Włochy wyraźnie dały do zrozumienia, że życzą sobie współpracy z Francją i Anglją, stawiając przytem jednak warunki, które niełatwo mogą być przyjęte w Paryżu czy Londynie.

W rozmowie z ambasadorami Francji i Sowietów w Rzymie, Mussolini oświadczył, że życzy sobie współpracy Rosji w ramach europejskiego współdziałania wielkich mocarstw. Równocześnie Włochy wzbraniają się przyznać to samo prawo wszystkim państwom i nie chcą się pogodzić ze współpracą Małej Ententy czy też Porozumienia Bałkańskiego. W rozmowie z wymienionymi ambasadorami Mussolini wypowiedział się za podpisaniem paktu sześciu razem z Sowietami i Polską, lub paktu pięciu bez Polski. Należy przypuszczać, że Włochy nadal uprawiać będą politykę rewizji traktatów.

Zamiary rządu Bluma

Paryż (PAT) Po przerwie niedzielnej Blum prowadził dalej narady. Odbył on m. in. rozmowę z przewodniczącym senatu Jeanneney.

W kołach politycznych uważają, że zarówna ta narada jak i sobotnia z przewodniczącym izby Bouissonem, stoi w związku z przygotowywaniem akcji parlamentarnej. Nowy rząd na samym wstępie chce zgłosić szereg zasadniczych projektów ustawodawczych i pragnąłby uniknąć opóźnienia, które mogłoby nastąpić ze względu na nieukonstytuowanie się jeszcze odpowiednich komisyj.

Sprawozdawca polityczny „Echo de Paris" podaje, iż nowemu rządowi zależeć będzie przedewszystkiem na natychmiastowem uchwaleniu ustawy o amnestji oraz o 40-godzinnym tygodniu pracy w przemyśle. Przyjęcie tych ustaw byłoby symbolicznem rozpoczęciem urzeczywistniania programu wyborczego „frontu ludowego".

Paryż (PAT) Na terenie parlamentarnym daje się już zauważyć pewne ożywienie. W dniu dzisiejszym przewidywane są zebrania konstytucyjne komunistów i socjalistów.

Paryż. (PAT). Sprawa obsadzenia teki spraw zagranicznych jest w dalszym ciągu głównym przedmiotem zainteresowania prasy. Szanse Yvon Delbosa zmalały, natomiast coraz częściej wymieniane jest nazwisko Paul-Boncoura i Chautempsa.

„Petit Parisien" i „Le Figaro" wyrażają przypuszczenie, że tekę zdrowia publicznego otrzyma pani Joliot Curie.

Włoska administracja w Abisynji

Rzym (PAT). Po mianowaniu marsz. Badoglio na wicekróla Abisynji opróżniło się stanowisko gubernatora Erytrei, ponieważ obie kolonje rządzone były przez marsz. Badoglio, który sprawował funkcje wysokiego komisarza dla Afryki wschodniej, mając jako zastępców wicegubernatora Erytrei oraz gubernatora Somali.

Obecnie gubernatorem Erytrei mianowano gen. Guzzoniego, którego władzy podlegać będzie również i prowincja Tigre. Natomiast gubernatorem Somali został gen. Santini, a jego zastępcą de Rubeis.

Zaznaczyć należy, że sprawujący dotychczas obowiązki gubernatora Somali marsz. Graziani znajduje się obecnie w Adis Abebie, gdzie w charakterze regenta zastępuje wicekróla Abisynji, który wyjechał do Włoch.

Prasa, komentując powyższe zmiany, wyraża opinję, że marsz. Graziani nie powróci już do Mogadiscio. Ponadto dzienniki informują, że nowy statut organiczny dla Abisynji opracowuje się.

W jutrzejszem wydaniu głównem

SZTUKA I GOSPODARKA

przez dr. Lecha Niemojewskiego
prof. Politechniki Warszawskiej

Z min. sprawiedliwości

Warszawa. (Tel. wł.) Zapowiedziane od paru dni ustąpienie dyrektora departamentu ogólnego ministerstwa sprawiedliwości p. Dlouhy'ego wczoraj stało się faktem. Jego prośbę o dymisję przyjęto.

Jako następcę wymieniają prokuratora Kożuchowskiego. (w)

Sądy kapturowe „czarnego legjonu"

Wykrycie w stanie Michigan w Ameryce tajnej organizacji, wzorującej się na dawnym Ku-Klux-Klanie — W ciągu trzech lat zgładziła ona 50 ludzi

Nowy Jork (A. T. E.) Prasa zamieszcza sensacyjny komunikat policji stanu Michigan o wykryciu tajnej organizacji pod nazwą „Unitet Brotherhood on America", zwanej również „czarnym legjonem".

Jak podaje komunikat, organizacja ma na sumieniu szereg mordów kapturowych. Liczba członków „czarnego legjonu" wynosiła w stanie Michigan 135.000. Organizacja ta wzoruje się na dawnym Ku-Klux-Klanie i przyjmuje jedynie jego byłych członków.

„Czarny legjon" przeprowadza ćwiczenia wojskowe. Wszyscy jego członkowie są uzbrojeni. Organizacja dąży do wytworzenia narodowego typu amerykańskiego i zwraca się przeciwko Żydom, komunistom, murzynom, oraz katolikom.

W szeregach „czarnego legjonu" obowiązują specjalne przepisy. Najmniejsze wykroczenie przeciwko pojmowanej po purytańsku moralności karane są bardzo surowo. W niektórych wypadkach stosowana jest nawet kara śmierci.

Członek „legjonu" niejaki Poole z Detroit, który maltretował swą chorą żonę, został wyrokiem sądu kapturowego, wydanym na nocnem posiedzeniu skazany na śmierć i zamordowany. Dwóch innych członków, którzy napastowali kobiety zostało skazanych na karę publicznej chłosty.

Jak podkreśla komunikat policyjny, „legjon czarny" w ciągu 3 lat skazał na śmierć 50 osób. Większość wyroków wykonano w ten sposób, że władze nie mogły ustalić, czy w danym wypadku popełniono zabójstwo, czy samobójstwo. Członkowie sądu w czasie posiedzeń i wykonywania wyroków, noszą czarne płaszcze z kapturem, który zakrywa całą twarz i posiada na wysokości oczu dwa otwory. Na kapturze wymalowano znak „czarnego legjonu", czaszkę i dwa skrzyżowane piszczele.

„Czarny legjon" rozporządza największymi wpływami w stanach Michigan, Kentucky, Mississipi i Tennessee.

Ukraińscy teroryści przed sądem

Lwów. (Tel. wł.) Rozpoczął się przed sądem przysięgłych proces przeciw 23 członkom O. U. N. Przewodniczy sędzia Dysiewicz. Oskarża wiceprokurator Prachtel-Morawiański. Bronią adwokaci Horbowyj, Szuchewycz, Pańkowski, Żyznewski, Starosolski, Pawencki, Hryniowski, Zahajkiewicz, Ewyn, Jarmymowicz, Dawydiak i Szewczuk.

Na wstępie adw. Horbowyj zgłosił wniosek o odroczenie, motywując go niemożnością oskarżonych dokładnego zapoznania się z aktami. Prokurator sprzeciwił się temu, poczem sąd wniosek oddalił. Następnie wylosowano ławę przysięgłych.

Akt oskarżenia zarzuca Romanowi Szuchewiczowi, Jarosławowi Makaruszce, Aleksandrowi Paszkiewiczowi, Jarosławowi Spolskiemu, Włodzimierzowi Janiwowi, Jarosławowi Steckowi, Bohdanowi Hnatewiczowi, Włodzimierzowi Kociumbasowi, Osypowi Maszczakowi, Iwanowi Jaroszowi, Romanowi Senkiwowi, Wierze Swencickiej, Annie Darji Fedak, Osipowi Fanykowi, Włodzimierzowi Iwasykowi, Semenowi Raczunowi, Iwanowi Rawłykowi, iż biorąc na terenie Małopolski wschodniej udział w tajnym związku występującym pod nazwą Organizacji Ukraińskich Nacjonalistów, dążyli do oderwania od Polski województw południowo-wschodnich.

Oskarżeni Stefan Bandera, Bohdan Pidhajny, Iwan Maluca, Eugenjusz Kaczmarski, Roman Myhal oraz Katarzyna Zarycka z tytułu przynależności do O. U. N. odpowiadali przed sądem okręgowym w Warszawie w związku ze sprawą o zabójstwo min. Pierackiego i zostali wyrokiem sądu skazani. Obecnie zarzuca się im działalność terorystyczną w związku z przynależnością do O. U. N.

Bandera jako zwierzchnik krajowej egzekutywy O. U. N. odpowiada: za nakłonienie do zbrodni zabójstwa na osobie studenta Jakóba Baczyńskiego; za wydanie rozkazu zabicia nieustalonego nazwiska ucznia 7 klasy gimnazjalnej; za nakłonienie Bohdana Pidhajnego do spowodowania zabicia dyrektora gimnazjum Jana Babija; za spowodowanie zamachu na konsula sowieckiego we Lwowie, przyczem zginął wówczas urzędnik konsulatu Aleksiej Majłow, zabity przez Łemyka, członka O. U. N.; za usiłowanie spowodowania zabójstwa red. Antoniego Kruszelnickiego i danie rozkazu umieszczenia w lokalu redakcji i administracji tygodnika „Praca" bomby zegarowej, co spowodowało wybuch w dniu 2 maja 1934 r.; za nakłonienie Bohdana Pidhajnego do zorganizowania zamachu na życie komisarza straży więziennej Władysława Kossobudzkiego, który to zamach z powodów niezależnych od Bandery nie doszedł do skutku i wreszcie za zorganizowanie zamachu na życie wojewody wołyńskiego Józewskiego.

Inni podsądni współdziałali w organizowaniu wspomnianych zamachów. Po odczytaniu aktu oskarżenia rozprawę odroczono do następnego dnia.

W ostatniej chwili

Atrakcyjna wycieczka sokola nad morze

Trzydniowy pobyt nad morzem kosztuje wraz z przejazdem, noclegiem, utrzymaniem i zwiedzaniem tylko 30,30 zł, pociągiem popularnym przewodnictwa Dzielnicy Wielkopolskiej Sokoła.

Wyjazd z Poznania w piątek 29 maja br. o godz. 23,20, z Gniezna o 0,10, z Inowrocławia 1,09, z Bydgoszczy 1,50. Przyjazd do Gdyni w sobotę dnia 30 maja br. o godz. 5,10. Wyjazd z Gdyni do Poznania w poniedziałek dnia 1 czerwca br. o godz. 24, przyjazd do Poznania we wtorek dnia 2 czerwca br. o godz. 5,58.

Informacyj w sprawie wycieczki udziela biuro Sokoła, Wały Zygm. Augusta 10, tel. 50-68 w godzinach urzędowych od 10 do 14 i od 16—19. Należy korzystać z tej tak rzadkiej okazji i zgłaszać się czemprędzej, bowiem zapisy przypisuje się tylko do czwartku.

Wiadomości

W Moskwie w międzynarodowym turnieju szachowym rozegrano partje Riumin i Lasker. Wygrał Lasker. Wyniki pierwszej połowy są następujące: Capablanca 6½ pkt., Botwinnik, Lasker i Rogozin po 5 pkt.; Kahn i Loewenfisch po 4½ pkt.; Riumin i Flohr po 4 p.; Lielienthal 3½ i Eliskases 3 pkt.

*

W Southamptonie król Edward, królowa matka i członkowie rodziny królewskiej zwiedzili parowiec „Queen Mary". W restauracji na pokładzie wydano śniadanie na cześć gości królewskich.

*

W Kilonji odbył się masowy zjazd przywódców S. S., S. A. oraz partyjnych oddziałów zmotoryzowanych przy udziale ok. 50 tys. członków z okolicznych miejscowości. Przeglądu dokonał dowódca S. A. Lutze.

*

Z Kairu donoszą, że zostały wznowione rokowania angielsko - egipskie w sprawie zawarcia nowego układu przymierza i przyjaźni pomiędzy Wielką Brytanją a Egiptem.

*

Z Tokjo donoszą, że jedno z towarzystw japońskich o kapitale zakładowym 3 i pół miljona jenów postanowiło otworzyć stałą komunikację lotniczą pomiędzy Tokjo a San Francisco. Linja ta będzie obsługiwana przez dwa sterowce, które mają być wybudowane w Niemczech.

Układy polsko-gdańskie

Gdańsk. (ATE). Według zapewnień prasy gdańskiej, rozpoczęły się w Warszawie polsko-gdańskie rokowania w sprawie reglamentacji dewiz.

Zwolnienie narodowca

Ostrów. (Tel. wł.) W dniu wczorajszym zwolniony został z więzienia śledczego znany działacz narodowy, b. więzień z Berezy Kartuskiej, p. Adam Przybyła z Wolsztyna.

Zgermanizowane nazwy

Berlin. (PAT). Prasa polska w Niemczech ogłasza już od dłuższego czasu nieomal co tydzień wykazy zgermanizowanych nazw miejscowości na Śląsku Opolskim. Oto dalsza lista z powiatu kozielskiego, którą ogłaszają „Opolskie Nowiny Codzienne":

Bierawa — na Reigersfeld, Dzielnica — na Fuellstein, Gierałtowice — na Geroldsdorf, Łaniec — na Hirschgraben, Lenartowice — na Waldbruecken, Mierzęcin — na Massdorf, Miejsce — na Schoenblick, Ortowice — na Rehwalde, Podlesie — na Unterwalden, Roszowski Las — na Eichrode, Suchowice — na Muehlengrund, Szczyty — na Maxwaldau, Wielmierzowice — na Lindenhag, Wronin — na Vierraben, Większyce — na Neumannshoe.

Echa katastrofy

Żydaczów. (PAT). W sprawie tragicznego wypadku samochodowego ks. Kazimierza Czartoryskiego nadchodzą następujące szczegóły:

Ks. Czartoryski prowadził swój samochód ze Stanisławowa do Żórawna. Znajdowali się w wozie jego żona ze Skrzyńskich ks. Czartoryska i dwoje dzieci, wychowawczyni i pomocnik szofera.

Wypadek zdarzył się na szosie koło Starowsi. Wskutek niewyjaśnionych dotąd przyczyn samochód wpadł do rowu. Ks. Czartoryski odniósł tak ciężkie obrażenia, że przewieziony do Żórawna zmarł przed przybyciem lekarza. Żona ma poranioną głowę i przewieziono ją do szpitala we Lwowie. Pozostałe osoby wyszły z katastrofy bez większego szwanku.

Morszyn Zdrój

jedyne w Polsce zdrojowisko wód gorzkich.

Sezony: — I. maj - czerwiec
II. lipiec - sierpień
III. wrzesień - październik

Kuracja ryczałtowa zł 180,—
dg 1884 w sez. I. i III.

Informacje: **Zarząd Zdrojowy Morszyn-Zdrój. wszystkie Biura „Orbisu", Związek Uzdrowisk Polskich w Warszawie.**

Przeciw hitlerowcom

Amsterdam. (PAT). W liście pasterskim, jaki odczytany został w niedzielę we wszystkich kościołach, episkopat holenderski oświadcza, że wszyscy katolicy, którzy popierać będą ruch narodowo-socjalistyczny w Holandji, nie będą mogli przystępować do Sakramentów św.

List pasterski kończy się słowami: „Jesteśmy przekonani, że interesy Kościoła katolickiego w Holandji byłyby narażone na poważny uszczerbek, gdyby ruch narodowo-socjalistyczny miał odnieść zwycięstwo".

POZNAŃSKA GIEŁDA PIENIĘŻNA

Poznań, 26. 5. 1936 r.

Tendencja dzisiejszego zebrania giełdowego była mocna.

Z pożyczek państwowych płacono za 4% premj. dol. 50,—; pozatem poszukiwano 5% poż. konwers. po 52,— bez oddawców.

Z papierów lokacyjnych P. Z. K. płacono za 4½% złotowe listy zast. serja L. 39,50—39,75—40,00, natomiast 4% listy zast. konwert. obracano po 39,—.

Z akcyj bankowych płacono za Bank Polski 101.—.

Cedula Urzędowa Giełdy Pieniężnej w Poznaniu.

Kurs w procentach nominału wzgl. w złotych za sztukę.

Papiery procentowe

4% poż. premj. dol., serja III 50,— P.
4½% złotowe listy zastawne serji L. Pozn. Ziem. Kred. 39,50—39,75—40,00 P.
4% listy zastaw. konwert. ostempl. P. Z. K. 39,— +

Akcje bankowe i przemysłowe

Bank Polski 101,— P.

Tendencja mocna.

Śmierć pod pociągiem

Warszawa. (ATE). Pod pociąg towarowy w pobliżu stacji Piastów dostał się Stanisław Andrzejewski, lat 37, murarz, zam. przy ul. Krakowskiej 26 w Piastowie. Andrzejewski poniósł śmierć na miejscu.

Przeprowadzone dochodzenie ustaliło, że tragicznie zmarły przechodził przez tor i nie zauważył nadjeżdżającego pociągu.

TARGOWISKO MIEJSKIE

Urzędowe Sprawozdanie Targowe Komisji Notowania Cen.

Poznań, 26. 5. 1936 r.

Spędzono: wołów 55, buhajów 175, krów 325, świń 2080, cieląt 1180, owiec 15, razem 3830 zwierząt.

Płacono za 100 kg. żywej wagi:
Ceny loco Targowica Poznań łącznie z kosztami handlowemi.

BYDŁO:

Woły:	
Pełnomięsiste wytuczone nieoprzęgowe	60— 64
Mięsiste tuczone młodsze do lat 3	52— 56
Mięsiste tuczone starsze	46— 50
Miernie odżywione	40— 44
Buhaje:	
Wytuczone pełnomięsiste	58— 62
Tuczone mięsiste	52— 56
Nietuczone dobrze odżywione starsze	46— 50
Miernie odżywione	40— 44
Krowy:	
Wytuczone pełnomięsiste	58— 66
Tuczone mięsiste	52— 56
Nietuczone dobrze odżywione	44— 48
Miernie odżywione	16— 20
Jałowice:	
Wytuczone pełnomięsiste	60— 64
Tuczone mięsiste	52— 56
Nietuczone dobrze odżywione	46— 50
Miernie odżywione	40— 44
Młodzież:	
Dobrze odżywione	40— 44
Miernie odżywione	36— 38
Cielęta:	
Najprzedniejsze cielęta wytuczone	70— 80
Tuczone cielęta	60— 68
Dobrze odżywione	50— 58
Miernie odżywione	40— 48
ŚWINIE (TUCZNIKI):	
Pełnomięsiste od 120 do 150 kg. żywej wagi:	100—106
Pełnomięsiste od 100 do 120 kg. żywej wagi:	94— 98
Pełnomięsiste od 80 do 100 kg. żywej wagi:	88— 92
Mięsiste świnie ponad 80 kg. żywej wagi	80— 86
Maciory i późne kastraty	84— 94

Przebieg targu spokojny.

Urzędowa ceduła Giełdy Zbożowej i Towarowej

Poznań, 26. 5. 1936 r.

Warunki: Handel hurtowy parytet Poznań, ładunki wagonowo, dostawa bieżąca za 100 kg:
STANDARTY: 1) żyto 700 g/l., 2) pszenica 753 g/l., 3) owies 420 g/l.

Ceny orjentacyjne:

Żyto (Usposobienie spokojne)	14.50— 14,75
Pszenica (Usposob. spokojne)	21.75— 22.00
Jęczmień 700—725 g/l.	15.50— 15.75
Jęczmień 670—680 g/l.	15.25— 15.50
Usposobienie spokojne.	
Owies 450—470 g/l.	15.50— 15.75
Owies standartowy	15.00— 15.25
Usposobienie spokojne.	
Mąka	
żytnit wyciąg. 0-30% wł. w.	21,50— 21.75
żytnia gat. I 0-50% wł. w.	21.00— 21.25
żytnia gat. I 0-65% wł. w.	20.00— 20.50
żytnia gat. II 50-65% wł. w.	16.25— 17.25
żytnia pośl. pow. 65% wł. w.	14,75— 15.75
Usposobienie spokojne.	
pszenna gat. I wyc. 0-20% wł. w.	34.75— 36.50
pszenna gat. IA 0-45% wł. w.	34.00— 34,50
pszenna gat. IB 0-55% wł. w.	33.00— 33.50
pszenna gat. IC 0-60% wł. w.	32.50— 33,00
pszenna gat. ID 0-65% wł. w.	31,50— 32.00
pszenna gat. IIA 20-55% wł. w.	30.75— 31.25
pszenna gat. IIB 20-65% wł. w.	30.25— 30,75
pszenna gat. IID 45-65% wł. w.	27,75— 28,25
pszenna gat. IIF 55-65% wł. w.	24,50— 25.00
pszenna gat. IIG 60-65% wł. w.	23.00— 23.50
pszenna gat. IIIA 60-70% wł. w.	21,00— 21.50
pszenna gat. IIIB 70-75% wł. w.	19,00— 19.50
Usposobienie spokojne.	
Otręby żytnie stand.	11.50— 12.00
Otręby pszenne grube stand.	11.50— 12.00
Otręby pszenne średnie stand.	10,50— 11.25
Otręby jęczmienne	11,50— 12,75
Siemię lniane	44.00— 46.00
Gorczyca	32.00— 34.00
Wyka latowa	25,00— 27.00
Peluszka	25.50— 27.50
Groch Viktorja	21.00— 25.00
Groch Folgera	21.00— 23,00
Łubin niebieski	11.00— 11.50
Łubin żółty	13.50— 14.00
Ziemniaki jadalne	3,75— 4,25
Makuch lniany w taflach	18.00— 18.25
Makuch rzepak. w taflach	14,75— 15,00
Makuch słonecznik. w tafl. 42/43%	16,75— 17,25
Śrut Soja	22,00— 23,00
Słoma pszenna luzem	1.90— 2,15
„ pszenna prasowana	2.40— 2.65
„ żytnia luzem	2.20— 2,45
„ żytnia prasowana	2.95— 3.20
„ owsiana luzem	2.45— 2,70
„ owsiana prasowana	2.95— 3.20
„ jęczmienna luzem	1.90— 2.15
„ jęczmienna prasowana	2.40— 2.65
Siano zwykłe luzem	5.40— 5.90
„ zwykłe prasowane	5.90— 6.40
„ nadnoteckie luzem	6.15— 6,65
„ nadnoteckie prasowane	7.15— 7.65

Ogólne usposobienie spokojne.

Ogólny obrót: 836,7 tonn, w tem żyta 195 tonn, pszenicy 73 tonn, jęczmienia 155 tonn, owsa 12 tonn.

Na marginesie zjazdu legjonistów

Niedzielny zjazd Związku Legjonistów był wydarzeniem politycznem o znaczeniu przełomowem dla obozu piłsudczyków.

Zapowiadano ten zjazd jako czysto statutowy, poświęcony unormowaniu stosunków między pokrewnemi, a rywalizującemi ze sobą organizacjami: centralnym Związkiem Legjonistów, na którego czele stał p. Sławek i Kołami Pułkowemi, którym przewodził generał Rydz-Śmigły. Tarcia między temi organizacjami zlikwidowano na drodze częściowego kompromisu przez uchwalenie nowego statutu organizacyjnego, zniesienie stanowiska prezesa Związku i powołanie pułkownika Koca na komendanta naczelnego, wreszcie przez kompromis wyborczy, dzięki któremu do naczelnej komendy, która zastąpiła dawny zarząd Związku, obok mężów zaufania p. Sławka wybrano także przeciwników jego polityki, jakimi są: usunięty przed paroma laty z B. B. W. R. były poseł i wicemarszałek Sejmu p. Polakiewicz i senator Malski, jeden z przywódców t. zw. „naprawiaczy".

Jednak ponad te, niewiele szersze sfery społeczeństwa obchodzące, wewnętrzne sprawy obozu legjonowego wybiły się w niedzielnym zjeździe dwie mowy polityczne, wygłoszone przez p. Sławka i generała Rydza-Śmigłego.

Możnaby te mowy scharakteryzować bardzo krótko, dwoma słowami: przeszłość i przyszłość.

P. Sławek mówił o przeszłości, o roli, jaką legjoniści odegrali w życiu politycznem Polski, od organizacji bojowej P. P. S., poprzez Związek Walki Czynnej, Legjony, przewrót majowy, B. B. W. R. — do uchwalenia nowej konstytucji. Były w tej mowie charakterystyczne dla p. Sławka porachunki z „partjami", były słowa uznania dla działalności B. B. W. R., znalazł się jednak i następujący, dość niezwykły w ustach twórcy pomajowego elitaryzmu, bo brzmiący jakby jego potępienie, ustęp:

„Jakże silnie przejawiała się w nas chęć potępienia nietylko partyj i ich działaczy, ale i tej ogromnej większości społeczeństwa, która ich wpływom ulegała. W jakżeż wielkim stopniu chęć zamknięcia się w naszem własnem gronie zasłaniała nam rozumienie, że przyszłość Polski dopiero wtedy będzie miała mocne podstawy, gdy znajdzie oparcie o cały naród, o wszystkie siły i wartości moralnie zdrowe, jakie w nim tkwią. Wydobycie tych moralnych zdrowych sił musi być celem".

Trzeba zapamiętać dobrze to, co prezes większości w dwóch ostatnich Sejmach mówił o większości społeczeństwa i oparciu przyszłości Polski o cały naród. A w jaki sposób, jaką drogą chce p. Sławek osięgnąć cel, o którym mówił, a mianowicie: wydobycie zdrowych moralnych sił narodu?

Przez nową konstytucję.

Tak brzmiała pochwała przeszłości w ustach przywódcy obozu, który sam w zakończeniu swej mowy oświadczył, że „skończył swoją rolę".

Zupełnie inne w treści i tonie było drugie przemówienie, poświęcone — przyszłości. Z przeszłością bardzo krótko rozprawił się generał Rydz-Śmigły, potępiając politykę w wojsku i „zbankrutowane hasła polityczne", a wzywając legjonistów do nowego życia, do stworzenia wiekiego, wspólnego łańcucha z wszystkimi „którzy mają poczucie siły i chcą tę siłę oddać w rzetelną służbę Polsce".

Jako hasło naczelne wysunął obronę państwa, co jest zbyt wąskiem postawieniem sprawy.

Potępiając wszelkie „przyprzążki" i „własne podwórka", a zwłaszcza monopolizowanie w jednym obozie miłości Polski i mądrości politycznej, zapytał wprost legjonistów, czy chcą iść wskazaną przez niego drogą, od której nie odstąpi „ani na centymetr".

Niewątpliwie mowa gen. Rydza-Śmigłego miała jewne niedomówienia. Nie wiemy narazie, jak pod względem politycznym i gospodarczym będzie wyglądał program, wysnuty z hasła obrony państwa.

Wobec tylu niewiadomych dokładna analiza mowy gen. Rydza-Śmigłego nie jest narazie możliwa. Można ustalić już obecnie jej charakter ogólny i specjalne znaczenie dla obozu piłsudczyków, który od dłuższego już czasu przechodzi wewnętrzny kryzys, a od niedzieli znalazł się na przełomie.

M. K.

Obrona kraju i polityki

W wydaniu porannem wydaliśmy już krytyce sformułowanie przez generalnego inspektora armji gen. Rydza-Śmigłego defensywnego hasła „obrony Polski" jako „jedynego naszego hasła, które może być pionem naszym moralnym" i w imię którego podjęte być winno „organizowanie i kierowanie woli ludzkiej".

Stwierdziliśmy, że nie takie hasła rzucono sąsiednim naszym narodom i nie to był drogowskaz, który Niemcy hitlerowskie, nie mówiąc już o Italji faszystowskiej, powiódł do olbrzymiego wysiłku narodowego. Hasło wyłącznie „obrony Polski" nie jest zdolne zelektryzować narodu w czasie pokoju.

Narodowi trzeba wskazać drogę pozytywną, wiodącą do wewnętrznej i zewnętrznej siły i potęgi Polski. To znacznie więcej, niż defensywne hasło „obrony Polski".

„Warsz. Dziennik Narodowy" kreśli następujące uwagi na temat obrony kraju i polityki:

Gdyby zagadnienie obrony państwa i jego zdolności do wielkiej akcji na terenie międzynarowym ograniczało się do posiadania licznej, dobrze wyćwiczonej i dobrze zaopatrzonej armji, to wystarczałoby wykonywać posłusznie to, co nakażą wojskowi, co wskażą eksperci i technicy. Lecz zagadnienia powyższe nie ograniczają się do tego. Są one o wiele bardziej skomplikowane.

Po pierwsze, zarówno we współzawodnictwie pokojowem, jak w czasie wojny był, jest i będzie czynnikiem najważniejszym człowiek. Było to oczywiste, gdy z kijem, siekierą, łukiem, czy mieczem stawali ludzie naprzeciw siebie do walki. Tak samo jest dziś, mimo skomplikowanych środków technicznych, jakie są dziś w użyciu w czasie wojny. Potwierdzają to wszyscy eksperci w tej dziedzinie. Zachowanie się zaś człowieka (oficera i żołnierza) zależy od różnych czynników psychicznych, jest przeto związane z całokształtem życia narodu, którego żołnierze i oficerowie są członkami.

A dalej — wie dziś każde dziecko, że w wojnach współczesnych bierze udział także ludność cywilna, że obok armji musi istnieć zorganizowany przemysł wojenny, dostarczanie żywności, komunikacja i t. d. Proszę sobie przypomnieć to wszystko, cośmy czytali o wyprawie afrykańskiej Włoch, o akcji wojennej na terenie Abisynji, o sankcjach, o rozstrzygającem znaczeniu ducha i nastrojów nietylko żołnierza, lecz i cywila we Włoszech. Jeśli marszałek Badoglio odniósł zwycięstwo na placu boju, to jest to wynikiem tego wszystkiego, co się działo we Włoszech w ciągu lat powojennych...

Tak dochodzimy do wniosku, że niezbędnym warunkiem gotowości narodu do wielkich wysiłków jest dobra polityka. Pustym tedy frazesem jest twierdzenie, że wystarczy, by się wszyscy skupili pod hasłem obrony narodowej, by obdarzyli zaufaniem tych, którzy właśnie w danym momencię mają władzę w ręku, by pozostawili kierownictwo ekspertom i fachowcom, a wszystko będzie dobrze. Bo, gdy się dochodzi do wniosku, że warunkiem kardynalnym zdolności narodu do wielkich wysiłków jest dobra polityka, to trzeba zacząć od zorganizowania takiej dobrej polityki w państwie, trzeba na wytworzonej w ten sposób podstawie zbudować zaufanie społeczeństwa do kierownictwa, umieć wzbudzić entuzjazm powszechny, wytworzyć odpowiednią postawę duchową narodu.

A to ostatnie właśnie jest rzeczą trudną i skomplikowaną, wymaga, by ci, co sięgają po władzę w państwie nietylko posiadali wielki rozum i sztukę polityczną, lecz także umieli współżyć duchowo ze społeczeństwem, byli wyrazicielami najtajniejszych drgnień duszy narodu.

Jeśli się przeto myśli na serjo o przygotowaniu narodu polskiego, by sprostał tym wszystkim zadaniom, jakie czas niesie, to trzeba zacząć od początku — od tego, by prowadzić dobrą politykę.

Tragiczna dola zmarłego arcybiskupa Meksyku

Waszyngton. Z Meksyku nadeszła tu wiadomość, że w ubiegłą środę zmarł tam arcybiskup Pasquale Diaz, ordynarjusz archidiecezji miasta Meksyku.

*

Ś. p. arcybiskup Pasquale Diaz urodził się 22 czerwca 1876 r. w Zapopam, archidiecezji Guadalajara w meksykańskim stanie Jalisco. Po otrzymaniu święceń kapłańskich w seminarjum duchownem w Guadalajara przystąpił w r. 1903 do Towarzystwa Jezusowego i odbył nowicjat w domu „El Llano" koło Zamora. Wysłany przez zakon do Europy, odbył studja w Hiszpanji, w Lowanjum i Leodjum, poczem objął urząd „praefecti disciplinae" w jezuickiem kolegjum „Mascarones" w Meksyku.

W czasie prześladowań w r. 1914 przebrany po cywilnemu, sprawował opiekę nad tajnie w Meksyku przebywającymi jezuitami i, gdy prześladowanie zelżało, połączył ich w jeden dom p. w. św. Rodziny, którego został przełożonym. Powołany na stolicę biskupią w Tabasco, konsekrację otrzymał w bazylice Guadelupy w r. 1923 z rąk ówczesnego delegata apostolskiego na Meksyk, arcybiskupa Ruiz y Florez.

Niedługo jednak mógł przebywać w Tabasco. Gubernator Garrido y Canabal rozpoczął w tym stanie nową serję prześladowań i biskup Diaz musiał wrócić do miasta Meksyku. Tu w r. 1926 dosięgły go wraz ze wszystkimi katolikami nowe prześladowania, podjęte przez prezydenta Callesa. Wygnany z kraju, osiadł wówczas w Nowym Jorku. Powrócił do Meksyku dopiero w r. 1929 po zawarciu „modus vivendi" przez prezydenta Portes Gila. Tegoż roku mianowany został po śmierci arcybiskupa Mora del Rio na wygnaniu ordynarjuszem i arcybiskupem Meksyku. Na tem stanowisku zabiegał usilnie o porozumienie katolików z rządem i m. in. złagodził zatarg między rządem a katolikami w Jalisco. Tem niemniej nie uniknął dalszych prześladowań i jeszcze w roku ubiegłym przez dwa dni był więziony. (KAP).

Mowa Ojca św. o komuniźmie

Miasto Watykańskie. Donoszą z Rio de Janeiro, że senat brazylijski uchwalił, by przemówienie Ojca św. o komuniźmie, wygłoszone podczas inauguracji Światowej Wystawy Prasy Katolickiej w Watykanie, zostało opublikowane w oficjalnym organie i najszerzej rozpowszechnione po całem państwie. (KAP).

PREMJER GŁOSUJE

Premjer belgijski van Zeeland oddaje w Brukseli głos w niedzielnych wyborach.

Do kawy, nawet do najlepszej kawy:

Pg 4720/1-21,177/8

UWAGI

Niemiecka Temida przeżywa niespokojne czasy. Na polu reformy prawa wre. Młode państwo narodowo-socjalistyczne — niczem rozhukany rumak, który pieni się i przesadza przeszkody — nosi się z daleko idącemi ambicjami reformatorskiemi i radeby przeprowadzić jak najprędzej zmianę istniejących zasad prawnych.

Kolej jest teraz na prawo rozwodowe. Wszystko dotychczasowe uchodzi za przestarzałe. Doświadczenia ostatniego pokolenia wymagają uwzględnienia. A jakie są te doświadczenia?

Nieco światła do zagadnienia rozwodów w Rzeszy niemieckiej wnosi najnowsza statystyka, która za rok 1934 przynosi następujące dane:

W wyrokach rozwodowych za wspomniany rok figuruje jako najczęstsza przyczyna rozwodów t. zw. naruszenie obowiązków małżeńskich względnie zachowanie się bez czci (paragraf 1 568 B. G. B.). Cztery piąte wszystkich rozwodów w r. 1934 powoływało się na ów paragraf, a ponieważ wiadomo, iż zastosowanie jego z reguły ma miejsce tam, gdzie małżonkowie rozchodzą się wskutek przewinienia obu stron, należy przypuszczać, iż przeważająca większość rozwodów dochodzi do skutku za obopólną zgodą.

Wspomniany powód do powodu jest tak dominujący, iż inne przyczyny rozwodów schodzą na dalszy plan. M. in. niewierność i bigamja (par. 1 565), gdzie taksamo obie strony, tak męska, jak żeńska, okazują się po równych częściach winnemi. Całkiem nieznacznie reprezentowane są w niemieckiej statystyce wypadki „złośliwego porzucenia", lub choroba umysłowa, jako przyczyny rozwodu.

Która płeć ponosi główną winę? Na pytanie to odpowiada statystyka również, ale czyż odpowiada uczciwie?

Przy 54 057 rozwodach, przeprowadzonych na terenie Rzeszy w r. 1934, prawie 25 000 wypadków, czyli 46,2 procent, przypisywanych jest stronie męskiej. Jedna trzecia rozwodów spowodowana jest z winy obu stron, zaś tylko jedna piąta obciąża niedwuznacznie córy Ewy.

Lecz niemieccy prawnicy przestrzegają, by z powyższych cyfr nie wyciągać przedwczesnych wniosków. Istotny stan rzeczy jest bowiem ten, że mężczyzna w przeważającej liczbie wypadków bierze winę na siebie, bądź z poczucia honoru, bądź dla przyśpieszenia procedury rozwodowej.

Zasada „winy", jako podstawa rozwodu, w przyszłości upadnie. Rozwód będzie możliwy nawet bez tego, aby jedna ze stron, albo obie strony uznane zostały za „winne".

Postulaty katolickiego życia małżeńskiego są gwałcone w takiem ujęciu z całą jaskrawością.

Czytajcie i abonujcie „Jlustrację Polską"

nr 11 24

Kupujemy dla armji polskiej samolot „Chrobry"

W dalszym ciągu złożyli na zakupno samolotu „Chrobry":

Jadwiga Zimna	20,—
C. B. Zimny, Małe Garbary 8	25,—
Roman Szymański, Sienna 6	5,—
Urzędnicy Ordynacji Twardowskich, Kobylniki	28,—
Józef Kierston, Śmieszkowo, p. Czarnków	1,—
Józef Drewniak	1,—
Czosnowski, Murowana Goślina	1,—
Akad. Korporacja Medyków Aesculapia z wezwaniem konwentów K! Lechia i K! Masovia do kontynuowania	10,—
Klasa Va chłopców Pryw. Szkoły Powsz. przy Gimnaz. im. A. Mickiewicza	9,—
Ludwika Czosnowska, Kiszkowo	2,—
K. S., św. Łazarz	5,—
Zrzeszenie Kupców Zbożowych Ziem Zachodnich w Poznaniu	100,—
Stanisław Górecki, Zbąszyń	1,—
Pracownicy fy. „Haftoplis", zebrane na wycieczce	11,—
Zebrane w zakładzie fryzjerskim p. Stefana Kupczyka, ul. Świętosławska 6: N. N. 5,—, N. N. 3,—, St. K. 5,—, Jerzy Wańkiewicz 2,—, Józef Wańkowski 1,—, Józef M. —,50, K. Koliński 1,—, L. Kołodziejczyk 1,—, A. i J. Kupczykówne 1,—, Pelagja P. —,50, razem	20,—
Dr. med. Małecki, Stary Rynek 59-60	10,—
Haneczka Baranowska, skromny datek ze skarbonki, z apelem do dzieci p. Józefa Kamińskiego, św. Wojciech 31, aby nie odmówiły ofiar ze swych skarbonek na tak wzniosły cel	2,—
Zarząd Oddz. Związku Tramwajarzy „Praca Polska" w Poznaniu	25,—
Str. Narodowe, Koło Białożewin, pow. żniński	6,70
J. Bocheński, Gdynia	10,—
Jadwiga i Aleksander Korolko-Bobrowscy, Starogard	5,—
Ks. Wiktor Falkowski, Trzcinica, pow. Kępno	10,—
Wojciech Słabęcki, Niemarzyn	10,—
Michał Słabęcki, Niemarzyn	10,—
Jan Listewnik, Nowy Tomyśl	20,—
Ppłk. w st. sp. Władysław Bukowski, Rabka-Zdrój	2,—
Stefanja Flaczyńska, Leszno	2,—
Ferdynand Flaczyński, Leszno	2,—
Ks. dr. Bron. Gładysz, Poznań-Starołęka	10,—
Józef i Teresa Kalawscy, Lutom	10,—
M. Trendowicz, Leszno	10,—
Nikodem Maciejewski, Strzałkowo	5,—
Stanisław Maciejewski, Strzałkowo	2,—
Tow. Gim. „Sokół" męski, Szamotuły	10,—
Ks. prob. Płoszyński, Gościeszyn	10,10
Bronisław Sawiński, Ostrów Wlkp.	5,—
Józef Wciórka, Międzychód	5,—
„Grono Kręglarzy" w Kaszczorze, pow. wolsztyński	5,35
Stanisław Laskowski, Kępno	10,—
J. Schwartz, Zbąszyń	5,—
Józef Kamiński, Bydgoszcz	1,—
Wiktorja Kamińska, Bydgoszcz	1,—
Maksymiljan Kamiński, Bydgoszcz	—,50
Kornel Kamiński, Bydgoszcz	—,50
Bolesław Skalski, Jarocin	3,—
Jan Kade, Zduńska Wola	3,—
Tow. Rzemieślniczo-Przemysłowe w Śremie	15,60
Urzędnicy Sp. Akc. Cukrownia „Dobre", Dobre	72,50
Stron. Narodowe, Koło Biała-Leszczyny, woj. krakowskie	15,—
Pracownicy fabryki Z. Bornstajn S. A. Tomaszów, przez Związek Zawodowy „Praca Polska" Oddz. w Tomaszowie: Aleksander Marjański —,30, Andrzej Wódzki 1,—, Michał Komar —,50, Klemens Koziacki —,50, Antoni Marjański —,30, Stefan Małagocki —,50, Stanisław Skrzypczak —,50, Roman Osuchowski —,50, Walenty Jaworski —,20, Władysław Bożyk —,50, Adam Stermel —,30, Jan Młynarczyk 1,—, Władysław Gajak —,50, Michał Dela —,30, Walenty Lis —,50, Konstanty Górecki —,50, Józef Olesik —,20, Jan Kryczka —,50, Jan Rybak —,30, Kulung —,50, Nikodem Gawarzyński —,50, N. Pozniakow —,50, Marjan Barański —,50, Leon Błaszczyk 1,—, Wawrzyniec Sęk —,50, Antoni Błaszczyk —,50, Franciszek Dębiec —,50, Bolesław Gawarzyński —,50, Stanisław Kararski —,50, Jan Bożyk —,50, Antoni Lisowski —,30, Józef Matecki —,30, W. Pino —,30, Józef Skrzypczyk —,50, Karol Rene —,30, Stanisław Ziemba 1,—, Emil Kure —,50, Maks Brantman —,50, Jan Goździk —,20, Władysław Stefańczyk —,30, Feliks Małagocki 2,—, Kazimierz Kozłowski 3,—, Paweł Kobendza 1,—, Feliks Zając 2,— razem	27,10
Z okazji zjazdu delegatów Z. O. R. w Katowicach dnia 21 b. m. oficerowie rezerwy Wielkopolanie, zamieszkali w Chorzowie i okolicy, ofiarowali skromne datki i wzywają kolegów oficerów rezerwy Ślązaków, zamieszkałych na terenie miasta Poznania, do współzawodnictwa: kpt. Franciszek Gogołkiewicz, Dąb 10,—, por. Władysław Grzesiewicz, Chorzów 10,—, kpt. Edmund Ilski, Chorzów 10,—, por. W. Krzemiński, Katowice 10,—, por. Antoni Kowalski, Sosnowiec 5,—, por. dr. Stanisław Mirecki, Chorzów 10,—, mjr. M. Paluch, Pszczyna 10,—, por. Franciszek Pięta, Chorzów 5,—, por. dr. Józef Skotarek, Chorzów 10,—, por. Jan Stawski, Chorzów 10,—, por. dr. Miecz. Stawiński, Chorzów 10,—, por. Stefan Sieradzon, Chorzów 10,—, razem	110,—
Stron. Narodowe, Warta, zebrane w kweście ulicznej 63,18 zł, w kweście po domach: M. Neymanowa 2,—, St. Golnik 7,—, St. Rydlewski 1,—, J. Wawrzyniak 1,—, A. Wawrzyniak 1,—, R. Janas 1,—, Z. Łodziński 1,—, Stef. Karłowski 5,—, K. Nowak 1,—, R. Laskowski 1,—, Ks. B. Głoskowski 1,—, Stan. Mieszczańscy 2,—, W. Wolska —,50, A. Auerbachowa 1,—, Wł. Popielawska 2,—, J. Wiśniewski 1,—, L. Paradowski —,50, Stef. Rybak —,50, Dr. J. Panowski 2,—, Dr. M. Gierliński 1,—, Dr. Wojanowski 1,—, Dr. Dener 1,—, Mela Kozierożanka —,50, R. Skonkówna 1,—, razem 36,—, ogółem	99,08
Stronnictwo Narodowe, koło Słabomierz, złożyli: Antoni Nądrach —,20, Władysław Grajek —,20, Leon Jaruzel —,10, Franciszek Fertykowski 0,10, Leon Kruszka 1,—, Józefa Kruszkowa 1,—, Alojzy Mążydło 1,—, Jan Szymanek —,50, Łukasz Śniadecki —,20, Andrzej Kończal —,20, Michał Zamerski —,10, Helena Pietrykowska —,10, Andrzej Śniadecki —,10, Michał Rynarzewski —,10, Józef Grajek —,10, Joanna Owczarzakowa 0,10, Władysław Napierała 0,10, Melchior Napierała —,30, Sylwester Napierała —,20, Leon Fertykowski —,10, Jadwiga Grzechowiakówna —,10, Piotr Głuszak —,20, Stanisław Posadziński —,20, Józef Maciejowski —,10, Helena Kluczyńska —,20, Marja Nędzanka —,10, razem	6,70
Dr. Stanisław Tuszewski	20,—
Dr. Jan Stocki	10,—
Jerzy Lipiński	1,50
Halina Lipińska	1,50
Marja Heinschówna, Gostyń	5,—
Leszek Ziemiański, Gostyń	2,—
Urszula Jankiewiczówna, Gostyń	2,—
Pracownicy gastronomiczni śniadalni „Italja": Zenon Witkowski —,50, Hieronim Polaczek —,50, Wincenty Doktorczyk —,50, Władysław Toczkowski —,50, Stefan Kozielski —,50, Władysław Malinowski —,50, razem	3,—
A. S.	20,—
Katolickie Stowarzyszenie Mężów, Oddz. Parafja Archikatedralna w Poznaniu, zebrane na miesięcznem zebraniu dnia 25 maja	12,27
Firma Pokora i Pukacki, Poznań, Grobla 7	50,—
Antoni Wiśniewski, Wielka Klonia, pow. tucholski	2,—
Emilja Szafarkiewicz	5,—
Razem z poprzednio kwitowanemi	21.042,30
Staraniem narodowej „Gazety Polskiej" w Kościanie zebrano (wpłacone i zadeklarowane)	906,16
W łódzkiej ekspozyturze „Orędownika" złożono	155,50
Zadeklarowano i uchwalić wypłacić	3.584,60
Razem wpłacono, zadeklarowano i uchwalono wypłacić	**25.688,56**

WEZWANIE DO SKŁADAJĄCYCH OFIARY

Zwracamy się do Szanownych Ofiarodawców z gorącą prośbą, by nazwiska swe, nazwy organizacyj ofiarowujących i inne dane wypisywali jak najbardziej wyraźnie i czytelnie, gdyż w przeciwnym razie zajść mogą łatwo omyłki w druku, wymagające niepotrzebnych sprostowań.

Tg 818

O zajścia w Ryczywole

Drugi dzień procesu i wyrok

Rogoźno (m). W drugim dniu procesu o zajścia w Ryczywole, jako pierwszy zeznawał przodownik P. P. Alojzy Skórnik, komendant posterunku w Ryczywole, który dowodził krytycznego dnia policją. Świadek zeznaje, że drogą konfidencjonalną dowiedział się o mającem odbyć się zgromadzeniu. Po rozwiązaniu zebrania nie dopuścił do tego, aby na tej samej sali odbyła się dekoracja „mieczykami Chrobrego". Poza tem świadek niczego nowego do sprawy nie wnosi.

Obrona: Czy po zepchnięciu świadka ze schodów w lokalu p. Kaczorowej świadek dał polecenie posterunkowemu, aby aresztowali wszystkie znane osoby, będące na zebraniu, które awanturowały się?

Św.: Nie dałem.

Należy dodać, że policja aresztowała po zebraniu członka S. N. p. Przybylskiego. W dalszym ciągu zeznają świadkowie Anastazja Benkel z Ryczywołu i Leon Doner, robotnik z Lipy.

Obrono: Czy oskarżony Jarmuż wołał na sali do ludzi, będących na schodach: „Wpuścić komendanta policji"?

Św.: Tak, wołał.

W trakcie zeznań świadków, których przewinęło się w tym dniu przed sądem 23, okazało się, iż plan sytuacyjny, znajdujący się pośród dowodów na rozprawie, nie odpowiada rzeczywistości i wprowadził sąd w nieporozumienie. Sąd przekonany był bowiem, że od lokalu zebrań do wylotu ul. Kolejowej, gdzie policja rozpraszała tłum, istnieje przestrzeń około 500 metrów, podczas gdy w rzeczywistości przestrzeń ta wynosi zaledwie około 40 m. Nie mogło być zatem mowy o przesuwaniu się tłumu na tak długiej przestrzeni, ludność bowiem przez cały niemal czas zajść znajdowała się w jednem miejscu.

Po przerwie obiadowej, sąd odczytał kartę szpitalną i zeznania członka S. N. Majchrzaka z Orłowa, ranionego podczas zajść i protokół oględzin karabinu posterunkowego Grzesia. Od karabinu tego, w czasie akcji policji odłupała się — jak donosiliśmy — część kolby.

Zkolei zabrał głos prokurator Nehring, który w półtoragodzinnem przemówieniu wniósł o surowe ukaranie oskarżonych, oraz o całkowite uwolnienie osk. Mantaja, oraz uwolnienie osk. Jarmuża od zarzutu podburzania do zbiegowiska.

Po prokuratorze zabrał głos obrońca oskarżonych dr. Urbański, który omówiwszy akt oskarżenia, wniósł o całkowite uwolnienie wszystkich oskarżonych. O to samo proszą oskarżeni.

Po przerwie, sąd ogłosił wyrok, który już opublikowaliśmy, skazujący wszystkich oskarżonych na kary od roku do 6 miesięcy więzienia, za wyjątkiem oskarżonego Mantaja, którego uwolniono.

Na tem posiedzenie zamknięto. (rm)

Jastrzębie Zdrój

Perła Uzdrowisk Śląskich

Tg 909

Nadzwyczajne wyniki leczenia: **gośćca stawowego i mięśniowego, ischiasu, dny, artretyzmu, skrofulozy, chorób kobiecych i chorób sercowych.** Bardzo dostępne kuracje ryczałtowe. Wszelkich informacyj udziela **Dyrekcja Zakładu Kąpielowego**

PLACE BUDOWLANE

w rozwijającej się miejscowości uzdrowiskowej korzystnie do nabycia. Informacyj udziela:

Dyrekcja Dóbr Rycerskich i Zakładu Zdrojowego Jastrzębie-Zdrój, Telef. nr. 2.

Tg 881

Uwolnienie w apelacji

Sąd okręgowy w Poznaniu rozpatrywał 23 b. m. sprawę karną przeciwko Mścisławowi Frankowskiemu z Grodziska, oskarżonemu o przywłaszczenie na podstawie następującego stanu faktycznego:

Dnia 19 stycznia zażądał oskarżony w godzinach południowych na ulicy Kościelnej w Grodzisku od posłańca Jana Piosika wydania mu dwóch egzemparzy czasopisma „Express" wartości 20 gr. Bez zapłacenia należności zabrał oskarżony gazety ze sobą, mówiąc do Piosika „pożegnaj się z Bogiem, niech właściciel zgłosi się po gazety w Stronnictwie".

Sąd grodzki w Grodzisku zasądził na miesiąc aresztu za przywłaszczenie, zaś sąd okręgowy jako instancja apelacyjna oskarżonego uwolnił od winy, z tem uzasadnieniem, że nie zachodzi ani kradzież, do której znamion należy zabór cudzej ruchomej rzeczy bez zgody właściciela, ani też przywłaszczenie, ponieważ ze stanu faktycznego wynika, że oskarżony nie miał zamiaru gazet sobie przywłaszczać, skoro powiedział, że właściciel ma się po nie w biurze Stronnictwa Narodowego zgłosić, ani wreszcie wybryk złośliwy.

Czy właściciel po gazety zgłosił się w Stronnictwie Narodowem, tego rozprawa nie ujawniła.

Krwawa zabawa

Inowrocław (c). W Rycerzewku pod Inowrocławiem odbywała się zabawa. Przybyli na nią liczni goście z okolicznych wiosek.

Już sam początek zabawy zapowiadał się burzliwie, a około północy wywiązała się na sali bójka z udziałem kilkunastu parobków wiejskich. W mgnieniu oka podzielili się oni na dwa obozy, w ręku znalazły się noże, laski i sztylety, któremi uczestnicy bójki operowali na prawo i lewo. Skutki okazały się fatalne. Poza kilku rannymi, jeden z uczestników tej krwawej masakry, 21-letni Sylwester Jaskólski legł na placu boju z rozpłatanym brzuchem. Ktoś wbił mu sztylet w brzuch, tak, iż wypłynęły wnętrzności.

Śmiertelny krzyk ciężko rannego Jaskólskiego otrzeźwił rozszalałych parobczaków, którzy, widząc skutki swej masakry, rozpierzchli się na wszystkie strony.

Dogorywającego Jaskólskiego przewieziono natychmiast do szpitala w Inowrocławiu, gdzie po dwóch godzinach zmarł, nie odzyskawszy przytomności. Pochodził on z pobliskiego Rycerzewa.

Co było powodem tego tragicznego zajścia, nie zdołano dotąd, mimo energicznego śledztwa, ustalić. Prawdopodobnie cała ta awantura wybuchła na tle nieporozumień o dziewczyny.

Jako domniemanego sprawcę śmierci ś. p. Jaskólskiego przytrzymano i osadzono w więzieniu karno-śledczem w Inowrocławiu niej. Czesława Gracki z Radłówka.

STRONNICTWO NARODOWE

KOŁO JEŻYCE

Zebranie plenarne odbędzie się we wtorek 26 bm. o godz. 20 na sali Stron. Narod., św. Marcin 65.

ŚRÓDMIEŚCIE, OBWÓD IV (żeński)

Odprawa odbędzie się w środę 28 b. m. o godz. 20 w sali S. N. św. Marcin 65.

KOŁO WINIARY

Miesięczne zebranie odbędzie się w środę 27 bm. o godz. 19.30 w Sokolni na Winiarach.

KOŁO GŁÓWNA

Zebranie plenarne odbędzie się w czwartek 28 bm. o godz. 20 w lokalu p. Książyka, ul. Główna nr. 38.

KOŁO ŁAZARZ

Kurs kandydatów w czwartek 28 bm. o godz. 20 w lokalu p. Smoczyka, Marsz. Focha 70.

Wywiad z J. E. ks. biskupem Szlagowskim

Od dożywotniego opiekuna polskiej młodzieży akademickiej, jej światłego przewodnika, serdecznego i wiecznego przyjaciela J. E. ks. biskupa Szlagowskiego uzyskaliśmy wywiad, który poniżej podajemy.

Uczestnictwo całego narodu w pielgrzymce akademickiej

Pielgrzymka akademicka do Częstochowy jest wydarzeniem olbrzymiego znaczenia. Charakterystyczne jest jej powszechność i żywiołowość. Bierze w niej udział cały naród, wszystkie stany. Z jakiem ogromnem zainteresowaniem odniosło się do spraw pielgrzymki społeczeństwo! Pośpieszono z powszechną daniną na cele pielgrzymki. W daninie tej nie zbrakło nikogo: od najbogatszych, aż do najuboższych — wszyscy pośpieszyli na apel.

Od biednej służącej, nie umiejącej ani pisać ani czytać, która dowiedziała się o pielgrzymce na kazaniu, otrzymał komitet 5 zł. Czy to nie wzruszający dowód, świadczący o współuczestnictwie w dziele pielgrzymki całego narodu? A czyż tego współuczestnictwa nie dowodzi żywiołowy entuzjazm, z jakim społeczeństwo Częstochowy już w godzinach nocnych witało nadjeżdżające kolumny akademickie?

Odrodzenie przez młodzież

W społeczeństwie istnieje głębokie przekonanie, że przez młodzież dojdzie do uduchowienia całego narodu. Jeśli to, co młodzież ma na sercach i umysłach głęboko wyryte, wcielone będzie w życie, ujawni się w niem — życie polskie pójdzie zdrowym torem, bez wewnętrznych zgrzytów i załamań.

Moment, jakiego nie było w dziejach Kościoła

Takiego momentu, jak dzisiejszy: imponująca manifestacja katolickiej postawy młodej polskiej inteligencji, ślubowanie kilkunastu tysięcy młodzieży akademickiej przed cudownym obrazem Matki Boskiej Częstochowskiej, Królowej Korony Polsknej, jeszcze nie było. Dzieje Polski nie były świadkiem ślubowania tysiącznych rzesz przyszłych kierowników życia społecznego, zobowiązujących się do przepojenia katolicyzmem wszystkich spraw polskich, do wcielania go w życiu rodzinnem, narodowem i państwowem. Faktu takiego nie znają także dzieje Kościoła.

Wartość polskiej młodzieży akademickiej

Możemy być dumni z naszej młodzieży akademickiej. Całem swem jestestwem wyrasta ona z najlepszej tradycji polskiej, ożywia swe dusze tem, co było w życiu polskiego narodu najwartościowsze, co jest nieprzemijające, wieczne. Młodzieży tej przyświeca idea Krzyża, idea Matki Najświętszej. Polska młodzież akademicka czerpie w całej pełni z krynicy wiecznych wartości katolicyzmu. Ożywiona jest duchem, który gorzał w rycerzach, gotowych zawsze do obrony wiary św. Takiej młodzieży, jak polska młodzież akademicka, niema w całym świecie. Do serc i dusz młodzieży łatwo jest dotrzeć. Ale też trzeba iść z czystemi zamiarami, dobrą wolą i zdrowem ziarnem. Polska młodzież akademicka jest nawskroś idealistycznie nastrojona. Oportunistyczny materjalizm niema do niej dostępu. To muszą mieć na uwadze wszyscy, którzy do młodzieży podchodzą.

Polska młodzież akademicka, przygotowując się do przebudowy życia polskiego w oparciu o Boga, o niezniszczalne walory katolicyzmu, nawiązuje do pięknych tradycyj Polski, wiernej córki Kościoła.

Do stóp Najświętszej Panienki przywiodło młodą polską inteligencję głębokie umiłowanie spraw Boskich, pragnienie uświęcenia swych dusz i serc, pragnienie, aby zdobyć i wzmocnić promienną siłę swej wiary i tem światłem rozświetlić polskie mroki. Ślubowanie tysięcznych mas akademików polskich, to manifestacja czysto religijna i tylko z pobudek religijnych wyrosła.

Budowanie zgody i pokoju

Polska potrzebuje pokoju i zgody. Tysiączne rzesze młodzieży akademickiej, przejęte ideami służby Bogu i ojczyźnie, stwarzają warunki pod zapanowanie jednolitości w poglądach polskiej inteligencji. Polska młodzież akademicka uważa religję katolicką za jedną z głównych podwalin bytu zbiorowego narodu. Dla niej Polska wielka, to Polska katolicka, kierująca się prawem Bożem w ustawodawstwie, rządzeniu we wszelkich przejawach życia państwowego. Wierzę, że obecne pokolenie młodzieży akademickiej wniesie trwałe wartości w układ życia państwa i narodowego. (ł)

Brest — bazą lotnictwa francuskiego

Wojenny port w Brest w ciągu ostatnich lat był stale rozbudowywany. Pierwsze prace objęły powiększenie nadbrzeży, pogłębienie basenów oraz budowę nowego łamacza fal. W ten sposób pojemność portu znacznie wzrosła.

Nietylko urządzenia portowe uległy przebudowie, ale również i miasto zyskało szereg nowych budynków, między innemi gmach wojennej akademji morskiej.

W obszarze Lanveoc-Poulmic urządzono bazę dla lotnictwa morskiego. W miejscu tem zostały zgrupowane jednostki przeznaczone do dalekiego wywiadu. Druga baza powstała w Guipavas specjalnie dla samolotów lądowych, które normalnie są zahangarowane na lotniskowcach.

Koncentracja lotnictwa w Brest pociągnęła za sobą zwiększenie możliwości obronnych portu i jego najbliższych okolic. Zainstalowano cały szereg nowych bateryj, mających za zadanie niedopuszczanie nalotów nieprzyjacielskiego lotnictwa na bazę. Z artylerją w obronie portu mają współdziałać eskadry lotnictwa myśliwskiego i oddziały reflektorów.

Z wykonanych prac można sądzić o znaczeniu, jakie przywiązują Francuzi do Brestu. W działaniach wojennych na morzu niewątpliwie Brest odegra poważną rolę, jako baza morska i lotnicza.

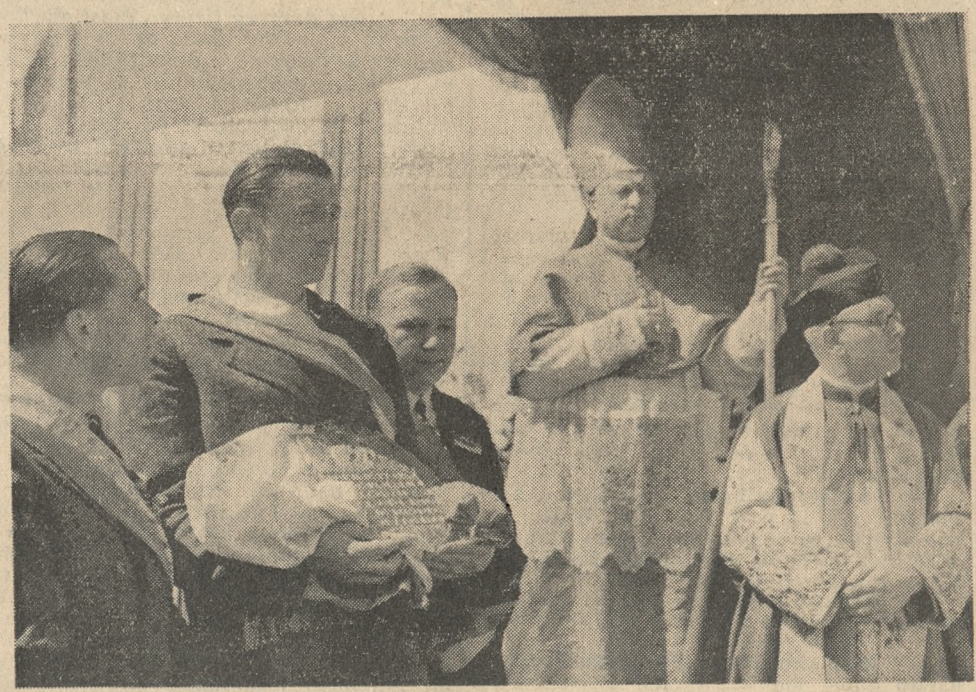

Prymas Polski, J. Em. ks. Kardynał Hlond i delegacja studentów z „ryngrafem".
Fot. J. Ryś

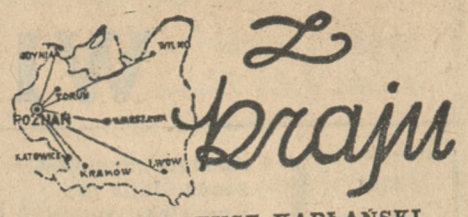

Z kraju

ZŁOTY JUBILEUSZ KAPŁAŃSKI KS. KARD. KAKOWSKIEGO

W dniu 30 maja r. b. przypada pięćdziesiąta rocznica święceń kapłańskich J. Em. ks. kardynała Aleksandra Kakowskiego, arcybiskupa warszawskiego. Dla uczczenia Jego Eminencji i zasług, jakie położył w swej pracy pasterskiej i obywatelskiej, specjalny komitet powołany przez Kapitułę Metropolitalną opracował program obchodu jubileuszu. Zgodnie z życzeniem Dostojnego Jubilata uroczystości jubileuszowe odbędą się w skromnych ramach i ograniczą się do złożenia adresów i życzeń Ks. Kardynałowi w dniu 3 czerwca r. b. o godz. 5 po poł. w wielkiej sali Domu im. Piusa XI, oraz do uroczystego nabożeństwa w katedrze św. Jana w dniu 4 czerwca r. b. o godz. 10 rano. (KAP)

FOTOGRAF - ŻYD W KOŚCIELE

O bardzo znamiennym fakcie donosi prasa stołeczna. W ubiegłą niedzielę podczas przystępowania dzieci do Komunji św., kręcił się po kościele św. Florjana na Pradze Żyd - fotograf i dokonywał zdjęć. Obecność jego wywołała powszechne zdumienie.

Przy chorobliwej otyłości, otłuszczeniu żołądka, serca lub wątroby, ⅓ szklanki wody gorzkiej **Franciszka-Józefa** zrana, w obiad i na wieczór pół godziny przed posiłkiem jest doskonałym środkiem leczniczym.
Tg 910

NIEBYWAŁE PRAKTYKI „OŚWIATOWE" NA WILEŃSZCZYŹNIE

Jak donosi Pol. Katolicka Agencja Prasowa z Wilna, w szkołach gmin Male, Ostrowiec i Olesiu, już od połowy grudnia zeszłego roku niema nauki religji. W szkołach tych była Krucjata Eucharystyczna, prowadzona przez prefekta ks. Prejsera. Gdy w szkołach jej zabroniono, ks. prefekt przeniósł jej zebrania gdzieindziej, za co został zwolniony ze stanowiska. I odtąd niema nauki religji w szkołach.

Na tem tle były już i dalsze zajścia. Rodzice dzieci przychodzą do szkoły, by interwenjować. Kazano im czekać, a tymczasem posłano po policję. Gdy ta przybyła, robi się tumult i następuje aresztowanie kilku delegatów, których odprowadzano pod bagnetami. Fakty te wywołują na miejscu coraz większe zdenerwowanie.

EPIDEMJA TYFUSU W POW. KAŁUSKIM WYGASA

Dzięki energicznym zarządzeniom zapobiegawczym starostwa w Kałuszu, epidemja tyfusu, która ogarnęła, jak o tem donieśliśmy kilka gmin powiatu kałuskiego, wygasa. W ostatnich dniach nie zanotowano żadnych nowych wypadków zachorowań. Niezależnie od tego zarządzona poprzednio ścisła izolacja dotkniętych epidemją wsi trwa nadal, aż do zupełnego wygaśnięcia epidemji.

W CZERWCU WOLNO POLOWAĆ TYLKO NA SARNY - KOZŁY

Zgodnie z przepisami łowieckiemi, obowiązującemi w całym kraju (z wyjątkiem woj. śląskiego), z pośród zwierząt, podlegających czasom ochronnym, w czerwcu wolno polować tylko na sarny - kozły. Na wszelką inną zwierzynę i ptactwo obowiązuje w czerwcu czas ochronny.

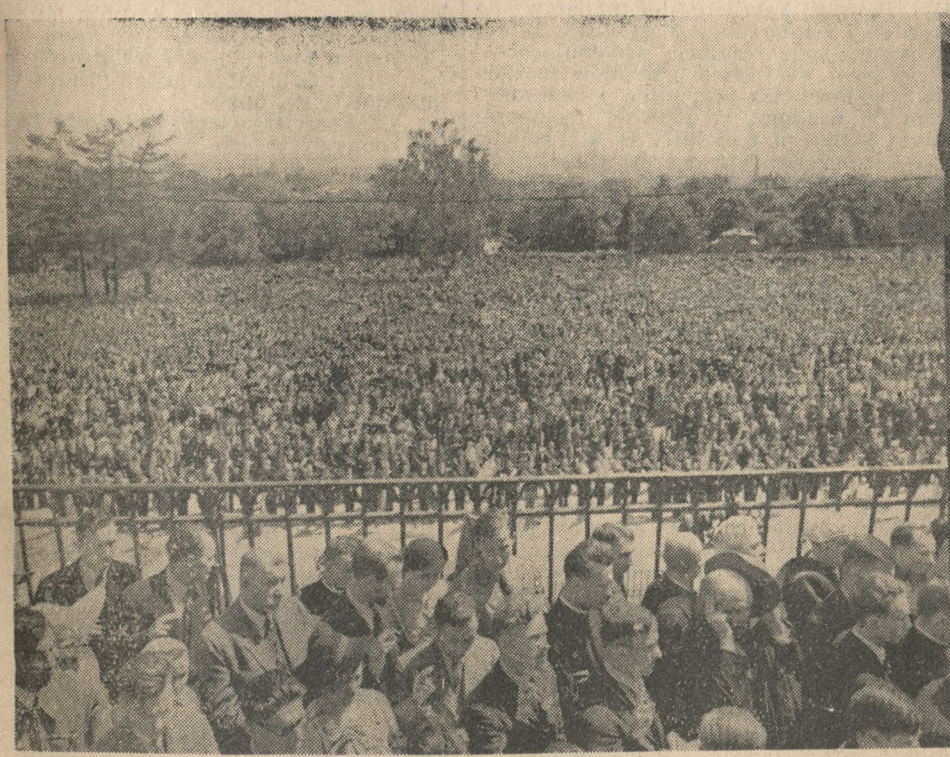

Widok na plac pod „wałami" klasztoru na Jasnej Górze. Głowa przy głowie, ramię przy ramieniu, stoi potężna armja młodzieży akademickiej, wznosząc ręce do przysięgi i chórem powtarzając słowa roty, czytane od ołtarza przez ks. biskupa Szlagowskiego, a docierające do każdego z kilku megafonów.
Fot. J. Ryś

Uroczystości na Jasnej Górze poprzedziła wspaniała procesja, podczas której młodzież akademicka przeniosła cudowny obraz Matki Boskiej z kaplicy do ołtarza na t. zw. „szczycie".
Fot. J. Ryś

WIADOMOŚCI POTOCZNE

Maj
27
ŚRODA

Kalendarz rzym.-kat.
Środa: Jana pap.
Czwartek: Augustyn b.
Kalendarz słowiański
Środa: Rozsława
Czwartek: Jaromiła
Słońca: wschód 3,41
zachód 19,58
Długość dnia 16 g. 17 min.
Księżyca: wschód 10,45
zachód 0,03
Faza: 7 dzień po nowiu.

Stan wody w Warcie według notowań Inspekcji Dróg Wodnych w Poznaniu: Dziś plus 0,13 mtr.

Przepowiednia poogdy na środę: Pogodnie i ciepło, skłonność do miejscowych burz.

NOCNA SŁUŻBA APTEK.

Śródmieście: Apt. Pod Eskulapem, pl. Wolności 13. — Apt. Pod Złotym Lwem, St. Rynek 75. — Apt. przy pl. Sapieżyńskim 1. — Apt. na Chwaliszewie 76. — **Jeżyce:** Apt. Pod Gwiazdą, ul. Kraszewskiego 12. — **Łazarz:** Apt. przy Parku Wilsona, ul. M. Focha 47. — **Wilda:** Apt. Pod Koroną, G. Wilda 61. — **Dębiec:** Apt. przy ul. Dębieckiej 6. — **Sołacz:** Apt. przy ul. Mazowieckiej 12. — **Główna:** Apt. przy Krzyżu, ul. Główna 19. — **Starołęka:** Apt. miejscowa.

KRONIKA MIASTA POZNANIA

SZCZAWNICKA MAGDALENA leczy choroby żołądka.
Tg 911

OSOBISTE

— * **Osobiste.** W dniu dzisiejszym wyjechał służbowo dyr. P. K. P., inż. Włodz. Krzyżanowski. Zastępstwo objął wicedyr. Pospischil.

ZEBRANIA, ZJAZDY

— * **Liga Morska i Kolonjalna.** Zebranie organizacyjne Komitetu „Dnia Morza" odbędzie się dnia 26 b. m. o godz. 20,15 w sali rady miejskiej w ratuszu.

— * **Maturzyści.** W piątek, dnia 29 b. m., o godz. 19 odbędzie się zebranie informacyjne dla maturzystów w sprawie studjów na Uniw. Poznańskim. Zebranie odbędzie się w sali im. Strusia w Coll. Medicum przy ul. FFredry 10. Powyższe zebranie organizują koła naukowo-samopomocowe.

REKOLEKCJE

— * **Rekolekcje zamknięte w Bruczkowie koło Borku.** Rekolekcje zamknięte organizuje Kat. Stow. Mężów w Zakładzie OO. Misjonarzy Słowa Bożego w Bruczkowie koło Borku. Koszty utrzymania 9 zł. Zgłoszenia przyjmuje i informacyj udziela sekretarjat Kat. Stow. Mężów, Al. Marcinkowskiego 22. III p., tel. 26-97. Początek rekolekcyj dnia 29 maja wieczorem.

WIECZORY, KONCERTY

— * **Występ jugosłowiańskiego śpiewaka w Poznaniu.** W piątek, dnia 29 bm. wystąpi w sali koncertowej św. Marcina w ramach XXI. wieczoru wokalno - muzycznego, urządzanego przez Stow polsko-jugosłowiańskie w Poznaniu, znakomity baryton jugosłowiański Wł. Silan Marković z repertuarem jugosłowiańskim.

W koncercie ty mbiorą ponadto udział p. Kędzierówna (sopran) i p. I. Wekerówna (fortepjan). Akompanjament prof. M. Sauera. Część koncertową poprzedzi odczyt dyr. dr. Pajzderskiego n. t. „Mestrović — największy rzeźbiarz słowiański".

Z uwagi na osoby wykonawców oraz ciekawy temat prelekcji wieczór ten zapowiada się nader interesująco. Początek o godz. 20. Wstęp bezpłatny.

WYCIECZKI

— * **Tow. „Pielgrzym"** organizuje pielgrzymkę do Ujścia w dniu 5 lipca. Wyjazd rano — powrót wieczorem tego samego dnia. Bilet w obie strony przy udziale 500 osób zł 3,90.

Do Kalwarji Zebrzydowskiej, Krakowa, Wieliczki i Częstochowy od 11—16 lipca. Bilet w obie strony przy udziale 500 osób kl. III zł 13. Zamiejscowi otrzymują 50 proc. zniżki dojazdowej na przestrzeni od 30—150 km. Zgłoszenia wraz z nadesłaniem pieniędzy na bilet i porto przyjmuje się najpóźniej 10 dni przed wyruszeniem każdej pielgrzymki. Pieniądze można przekazywać na konto PKO. nr. 204-548. — Zgłoszenia przyjmuje sekretarjat Tow. „Pielgrzym", Poznań, ul. św. Józefa 5. — Tel. 20-62.

— * **Wycieczkę w nieznane** urządza sekcja misyjna przy I. Sodalicji Pań Miejskich w dniu 4 czerwca. Wyjazd samochodami o godz. 14. Punkt zborny Piekary nr. 9. Po drodze zwiedzamy kościół parafjalny w Środzie. Koszty za przejazdy, podwieczorek i skromną kolecję wynoszą 4 zł od osoby.

Do piątku, 29 bm. włącznie przyjmuje się zgłoszenia w składzie cukierków „Irys" przy kościele św. Marcina. W razie niepogody wycieczka się nie odbędzie.

KRONIKA MIEJSCOWA

— * **Śp. Stefan Glinicki.** W dniu 25 maja br. zmarł po długich i ciężkich cierpieniach naczelnik wydziału szkół powsz. Kuratorjum Okręgu Szkolnego Poznańskiego, śp. Stefan Glinicki.

Zmarły urodził się dnia 6 sierpnia 1885 roku w Popowie Borowem, pow. pułtuskiego. Po ukończeniu seminarjum naucz. w Siennicy w r. 1904, pracował jako nauczyciel i kierownik szkół powszechnych w b. zaborze rosyjskim najprzód na prowincji, a potem w Warszawie aż do r. 1920. W roku 1905 był jednym z organizatorów strajku szkolnego w powiecie kutnowskim, a w r. 1920 podczas najazdu bolszewickiego naskutek odezwy Rady Obrony Państwa wstępuje do polskiej armji ochotniczej. Po ukończeniu Instytut Pedagogicznego przy Wolnej Wszechnicy Polskiej w Warszawie, został zamianowany z dn. 1. 9. 1920 r. inspektorem szkolnym w Pińczowie. Na tem stanowisku umiał pogodzć obowiązki słuzbowe z szeroką działalnością społeczną, pracując we wszystkich niemal miejscowych organizacjach i instytucjach społecznych. Dd r. 1922 do r. 1928 zajmował stanowisko inspektora szkolnego w Kaliszu, współpracując z zarządem miejskim jako radny miasta Kalisza. Z dniem 1. 9. 1928 r. został przeniesiony do Wilna na stanowisko wizytatora szkół w Kuratorjum Wileńskiem. Po czterech latach został przeniesiony w dotychczasowym charakterze do Kuratorjum Okręgu Szkolnego Poznańskiego. Od 1. 10. 1934 r. aż do chwili śmierci pełnił obowiązki naczelnika wydziału szkół powsz. w Kuratorjum Poznańskiem.

Zmarły, poza odpowiedzialną i wyczerpującą pracą zawodową, znajdował czas i siły na pracę społeczną w Kole Przyjaciół Organizacji Młodzieży Pracującej i w Towarzystwie Popierania Budowy Publicznych Szkół Powszechnych jako wiceprezes zarządu okręgowego. Łącząc dokładną znajomość szkolnictwa powszechnego z głębokiemi walorami osobistemi, pozostawił po sobie szczery żal zarówno u przełożonych, jak i u podległych sobie współpracowników.

— * **Święto pułkowe.** Dowódca i korpus oficerski 58 p. p. (4 p. Strz. Wlkp.) zawiadamiają, że tegoroczne święto pułkowe w dniu 6 czerwca obchodzone będzie ściśle w ramach pułku.

— * **Zbiórka uliczna** na walkę o trzeźwość narodu, organizowana przez Ligę Przeciwalkoholową, odbędzie się 21 czerwca.

— * **Raid sztafetowy Polskiego Touring Klubu** odbył się w ramach „wiosennego święta sportowego W. F. i P. W. W raidzie brały udział 22 samochody, które dotarły do mety o godz. 14. Pierwsze miejsce w ogólnej klasyfikacji uzyskała p. Teodora Mischkówna, drugie miejsce uzyskał p. Stefan Łączkowski, trzecie miejsce zajął p. Edward Sterczewski. Rozdanie nagród odbędzie się w dniu 7 czerwca na stadjonie miejskim.

— * **Więc jednak żydowski magazyn obuwia.** Przy ul. św. Marcina 14 znajduje się magazyn modnego obuwia, którego właścicielką jest Cecylja Wichner, wyznania mojżeszowego, zamieszkała stale w Warszawie. W magazynie tym, istniejącym od końca 1935 r., zatrudnione są dwie ekspedjentki chrześcijanki, które, jak nas informują czytelnicy, mylnie informują klientów, że jest to firma chrześcijańska. Aczkolwiek właścicielka zamieszkuje w Warszawie, kierownikiem składu jest zięć Jakób Kilbert, również wyznania mojżeszowego. Kilbert prowadzi również przy Starym Rynku 18, na własne imię i nazwisko, mniejszy skład obuwia pod firmą „Leokadja".

— * **Zebractwo dzieci.** Na rocznem zebraniu miejscowej rady Stowarzyszeń Pań Miłosierdzia, poruszono jedną z najboleśniejszych plag, jaka się rozwielmożniła na terenie naszego miasta. Plagą tą, to żebractwo, uprawiane przez dzieci przeważnie w wieku szkolnym. Krążą one po głównych ulicach, zaglądają do lokali publicznych, składają w naszych domach „wizyty" — i natarczywie proszą o pieniądze, „bo — jak mówią — są głodne, ojciec nie ma pracy, a matka leży chora". W najlepszym razie proponują kupno kwiatów, niewiadomo gdzie zdobytych. Nie byłoby może w tem nic groźnego, gdyby nie fakt, że dzieci są wysyłane na żebraninę przez osoby starsze, a nawet przez swoich rodziców. Stwierdzono to w niejednym wypadku. A przecież skutki takiego wysługiwania się dziećmi, są straszne. Dziecko przyzwyczaja się do zdobywania grosza niegodnym sposobem — i rośnie w przekonaniu, że nie potrzebuje się imać uczciwej pracy. — Żebractwem dzieci zajmowano się również na zebraniu komitetu, organizującego „dzień matki" i „dzień dziecka". Dyskusja jednak, jaka się na tem tle wywiązała, wykazała, że społeczeństwo wobec tej bolesnej plagi jest bezsilne, o ile nieletnimi żebrakami nie zainteresują się wszyscy zgodnie: i dom rodzicielski i szkoła i policja. (wel.)

— * **O Ligę Radjofonizacji Kraju.** W sobotę odbyła się w pałacu Działyńskich konferencja w sprawie założenia Ligi Radjofonizacji Kraju. Zebranie zagaił dr. Kosidowski, poczem przewodnictwo objął rektor U. P., prof. Runge. Zebrani wypowiedzieli się za utworzeniem Ligi. Wybrano komisję statutową w składzie: ks. dyr. Milik, dr. Kosidowski i przedstawiciel woj. poznańskiego, która ma poczynić poprawki w statucie, uwzględniając w nim potrzeby terenu regjonalnego.

— * **Nie dotyczy firmy „Plastique".** W związku z notatką naszą pt. „Niewłaściwe metody kupieckie", z dnia 24 bm., proszeni jesteśmy o zaznaczenie, że notatka ta nie dotyczy firmy „Plastique", właśc. Fr. Rotnicki, Poznań, ul. 27 Grudnia 7.

— * **Nadzwyczajne zebranie fryzjerów.** Na wczorajszem zebraniu właścicieli zakładów fryzjerskich wygłoszono kilka referatów n. t. aktualnych zagadnień zawodu. Jako pierwszy przemawiał dyr. Izby Rzem. p. Kurowski. Mówca interpretował w nadzwyczaj zrozumiały sposób przepisy prawa rzemieślniczego, oraz ustaw socjalnych i wykazał liczne niedomagania, na które napotyka się w praktyce, przy zastosowaniu niezawsze żywotnych rozporządzeń.

Główny referat wieczoru n. t. „Pracy niedzielnej" wypowiedział cechmistrz p. Rutawski, który przedstawił na mocy dokumentów, rezolucyj i korespondencyj całokształt usilnych starań fryzjerstwa, a zwłaszcza poznańskiego, o zalegalizowanie pracy niedzielnej, którą dotychczas w 95 proc. wykonuje się pokątnie. Następnie cechmistrz p. Muszyński mówił na temat ustawy sanitarnej, rozpatrując ją ze strony praktycznej. Podkreślił mianowicie, że nadzór władzy w rzemiośle fryzjerskiem jest konieczny i uzasadniony, nawoływał do lojalnego wykonania nowych przepisów i służył praktycznemi radami przy ich zastosowaniu. Reasumując wszystkie trzy referaty, p. Sobczak w imieniu międzycechowego komitetu, dał inicjatywę do ożywionej i interesującej dyskusji, której rezultatem była rezolucja następująca:

„Zebrani właściciele zakładów fryzjerskich w Poznaniu przyjmują z zadowoleniem do wiadomości uchwałę ogólnopolskiego kongresu rzemiosła w Warszawie, sekcji samoistnych fryzjerów chrześcijan, gdzie na 250 delegatów z 80 miast Polski, 243 wypowiedziało się za wprowadzeniem niedzielnej pracy w zakładach fryzjerskich." (pt.)

Troski mieszkańców Poznania

— * **Łazarz prosi o lekarza z Ubezpieczalni.** Czytelnicy nasi z Łazarza zwracają w swym liście uwagę, że pozbawieni są na miejscu lekarza Ubezpieczalni. Jest to tem dziwniejsze, że przed wprowadzeniem legitymacyj ubezpieczeniowych przez Ubezpieczalnię Społeczną na terenie dzielnicy łazarskiej, było pięciu lekarzy Ubezpieczalni, po wprowadzeniu zaś legitymacyj ubezpieczeni z Łazarza nie mają obecnie na miejscu swego lekarza, natomiast zmuszeni są korzystać z pomocy lekarskiej w śródmieściu, gdzie przy ul. Wały Zygmunta Augusta 1 zamieszkuje najbliższy lekarz Ubezpieczalni. Co było powodem takiego posunięcia niewiadomo. — Stan taki dłużej trwać nie powinien, gdyż godzi to poważnie w stronę materjalną ubezpieczonych, jak też w ich zdrowie. — Miejmy nadzieję, że Ubezpieczalnia przywróci stan dawny, chociaż w części, o co bardzo proszą ubezpieczeni z Łazarza.

— * **My chcemy ławek!** Każdy, kto wyjeżdża z dworca podmiejskiego na wycieczki, zauważył tam brak ławek. Ławki są wprawdzie, ale na peronie. Na peron wpuszcza się jednak pasażerów dopiero na krótko przed odjazdem pociągu. Ci więc z wycieczkowiczów, którzy spóźnili się na pociąg poprzedni, albo stawili się za rychło, zmuszeni są oczekiwać stojąco na otwarcie peronu. Słabsi, a zwłaszcza kobiety, siadają na niskiem ogrodzeniu zagajenia, otaczającego dworzec. W tak niewygodnej pozycji na cienkej sztabie żelaznej, „odpoczywają" dziesiątki osób tak długo, aż — władza ich stamtąd nie odpędzi, bo oczywiście „tam siadać nie wolno". (pt.)

Kronika towarzyska

Restauracja w Hotelu Polonia, Grunwaldzka 18, poleca **bezpłatnie** salę nowo-odrestaurowaną i pokoje klubowe na wszelkie uroczystości. Kuchnia wyborowa. Ceny niskie. Wieczorem dancing.
dg 4515

Próbny alarm na Ławicy

Wczoraj w godzinach wieczornych władze wojskowe zarządziły próbny alarm w 3 pułku lotniczym na Ławicy.

Celem alarmu była ochrona objektów wojskowych od pożaru oraz koordynacja współpracy instytucyj przeciwpożarowych miejskich i wojskowych.

RÓŻNE

— * **Konkurs na stypendjum z Funduszu im. A. Mickiewicza.** Zarząd Okręgu Lwowskiego Tow. Naucz. Szkół Średnich i Wyższych ogłasza konkurs na jednorazowe stypendjum z Funduszu im. A. Mickiewicza. O stypendja te mogą się ubiegać wdowy i sieroty po nauczycielach szkół średnich i wyższych, którzy byli członkami T: N. S. W. Do podania należy dołączyć a) dowód, że śp mąż wzgl. ojciec należał do T. N. S. W., potwierdzony przez zarząd miejscowego Koła, b) polecenie miejscowego Koła, stwierdzające niezamożność petentów i wysokość pobieranej pensji wdowiej wzgl. sierocej.

Podania należy nadsyłać, o ile możności, za pośrednictwem miejscowego Koła najpóźniej do końca maja rb. pod adresem: Zarząd Okręgowy T. N. S. W. we Lwowie, ul. Łyczakowska 5. Adres biura miejscowego Koła T. N. S. W.: ul. Strzelecka 33, I ptr., godziny urzędowe od 18 do 19.

KRONIKA WYPADKÓW

— * **Student Zając postrzelił się w nocnym lokalu.** W sprawie postrzelonego student farmacji z Poznania, Zająca, rodem z Wadowic, zebraliśmy następujące szczegóły. Student Zając znajdował się w nocy z soboty na niedzielę, w większem gronie kolegów i koleżanek, w jakimś nocnym lokalu w śródmieściu. W pewnym momencie, wskutek zatargu, Zając dobył rewolweru i oddał do siebie strzał, raniąc się ciężko. Stan zdrowia rannego, który przebywa na oddziale prywatnym szpitala miejskiego, jest naogół zadowalający. (pt.)

KRONIKA POLICYJNA

— * **Znalezione przedmioty.** W komisarjacie I P. P. na Gołębiej nr. 1 znajdują się dwa pierścionki, jeden z szafirem, drugi z rubinem, pochodzące prawdopodobnie z kradzieży. Osoby poszkodowane mogą się zgłaszać w godzinach od 8—15, celem rozpoznania swej własności.

W Warcie, naprzeciw gazowni miejskiej, został wyłowiony karabin japoński, przerobiony na sztucer, oraz jeden nabój. Dochodzenia w celu wykrycia osoby, która podrzuciła karabin, przeprowadza V komisarjat P. P. (mz.)

— * **Poszukuje męża po ośmiu latach.** Do komendy policji zgłosiła się Helena Stachowiak, lat 29 (ul. Półwiejska 5 m. 26), donosząc, że w dniu 23 grudnia 1927 r. mąż jej, Juljan Stachowiak, lat 45, wyjechał z domu w niewiadomym kierunku i dotąd niema o nim żadnej wiadomości. Szkoda, że p. Stachowiak dopiero po 8 latach zgłosiła się z powyższem zawiadomieniem. Należy jednak ufać, że choć tak spóźnione odniesie jakiś skutek. (mz.)

— * **Wartościowy płot.** Płot przy ul. Wierzbięcice doczekał się wydatnego, acz chwilowego podniesienia swej wartości, ukrywał bowiem przez nieokreślony bliżej czas obligację pożyczki budowlanej nr. 933.753, wartości 50 złotych, na nazwisko Stanisława Kaczmarka, zamieszkałego w Trzebawiu, pow. poznańskiego. Przypadkowo obligacja ta została znaleziona przez jednego z przechodniów, który złożył wartościowy papier w VI komisarjacie P. P. (Dcm. Rzemieślniczy). P. Kaczmarek może się więc zgłosić po odbiór swej własności. (mz.)

KRONIKA SĄDOWA

— * **Pierwszy biegły sądowy w sprawach radjotechniki.** W tych dniach prezes sądu apelacyjnego w Poznaniu ustanowił pierwszego biegłego sądowego na okręg sądu okręgowego pozrańskiego w dziedzinie radjotechniki. Nominacją tą wyróżniony został p. Zygmunt Bresiński, znany radjotęchniki i radjoamator.

Wyłudzali pieniądze od naiwnych

Dwaj sprytni oszuści poszkodowali szereg osób na większe sumy, obiecując fikcyjne posady

Często spotyka się na łamach prasy wzmianki o oszustach różnego typu, wyłudzających w podstępny sposób pieniądze od naiwnych ludzi. Zwłaszcza powszechnemi są fakty wyłudzania datków względnie kaucyj pod pozorem wyrobienia ofiarującemu rzekomej pracy lub stanowiska.

Taki właśnie proceder uprawiali dwaj dowcipni bezrobotni, Zdzisław Olejniczak (ul. Zgoda 16) i Marjan Bandurski, zamieszkały w Minikowie, pow poznańskiego, warownia nr. 1 a. Począwszy od lutego b. r. obchodzili oni różnych mieszkańców m. Poznania, przedstawiając się jako pracownicy Teatru Wielkiego i namawiając do objęcia posady w operze. Oczywiście nie robili tego bezinteresownie, lecz żądali wzamian różnych sum pieniężnych za rzekomo oddaną przysługę, tak w dzisiejszych czasach pożądaną.

Sprytni kombinatorzy wyłudzili w ten sposób dość pokaźne sumy od kilku osób, a mianowicie od Cezarego Cielaszyka (ul. Kolejowa 17 m. 3) kwotę 460,60 zł i od Władysława Olejniczaka (Zgoda 16) 410 zł. — Usiłowali również wzamian za obiecywanie „posady" wyłudzić od Edwarda Podeszwy (Karwowskiego 1 (150 zł, od Stanisława Jurga, zamieszkałego w Dopiewie pow. Poznań, 130 zł, oraz od Stanisława Langego 150 złotych. Trzej ostatni reflektanci na posady byli jednak na tyle ostrożni, że nie wręczyli oszustom żądanych sum odrazu. W międzyczasie p. Cezary Cielaszyk, który wpłacił dość duży haracz za upragnione stanowisko, a jakoś nie otrzymywał wezwania do objęcia go, nie chciał dłużej czekać i zawiadomił w tych dniach policję o całej aferze.

Bandurski i Olejniczak zostali ujęci i osadzeni w areszcie policyjnym do dyspozycji prokuratora. Czeka ich rozprawa sądowa o oszustwo i wyłudzenie. (mz.)

Proces poszlakowy o kradzież 80 000 zł

rozpoczął się dziś w Grodzisku

Grodzisk. (Tel. wł.). Sąd okręgowy w Poznaniu na sesji wyjazdowej w Grodzisku, rozpoczął dziś o godz. 10 rozpatrywać ciekawą, wybitnie poszlakową sprawę procesową o kradzież przeszło 80 000 zł, popełnioną w r. 1931 w cukrowni w Opalenicy.

Na ławie oskarżonych zasiedli: 28-letnia Zofja Jaworska z d. Łukjanow, urodzona w Woskreseńsku (Rosja) oraz mąż jej, leśniczy 42-letni Józef Jaworski, urodzony w Hodaczkowie Wielkiem (pow. Tarnopol).

Zofja Jaworska oskarżona jest o to, że dnia 15 września 1931 r. w Opalenicy zabrała w celu przywłaszczenia sobie z kasy ogniotrwałej cukrowni miejscowej 80 570 zł. Mężowi jej zarzuca się, że przy tem przestępstwie udzielił żonie swojej czynnej pomocy.

JAWORSKA JAWORSKI

Rys. w sali sąd. w Grodzisku Fl. Klemiński

Sądzi komplet sędziowski z wiceprezesem s. o. Sosińskim jako przewodniczącym i dr. Japą i s. o. Ostrowskim jako wotantami. Oskarża prokurator Kaczorowski. Obrony oskarżonych podjął się adw. dr. Ferster.

Z uwagi na tło i osoby, występujące w procesie, proces ten jest przedmiotem niezwykle wielkiego zainteresowania. Ponieważ jednak wstęp publiczności na salę sądową jest za biletami, ławy świecą pustkami. Procesowi przysłuchuje się m. in. dyr. cukrowni w Opalenicy p. Ciecierski.

Na rozprawę powołano 42 świadków dowodowych i odwodowych z których dzisiaj zaprzysiężono 14.

Krótko po godz. 10, sąd przystąpił do odczytania aktu oskarżenia, wygotowanego na blisko 30 stronach.

Tło procesu, według tego aktu, przedstawia się mniejwięcej następująco:

Tło procesu według aktu oskarżenia

Dnia 15 września 1931 r. dokonano z kasy ogniotrwałej w cukrowni w Opalenicy kradzieży gotówki przeszło 80 tysięcy złotych. Powiadomiona przez dyrekcję cukrowni policja w Opalenicy, przeprowadziła natychmiast pierwiastkowe dochodzenia w obecności dyr. cukrowni Licińskiego (dzisiaj nieżyjącego), kierownika biura Niemca Waltera Brabaendera i kasjera Cezarego Dybizbańskiego (również od kilku miesięcy zmarłego). Dochodzenia te wykazały, że kasa, aczkolwiek zamknięta na szyfr, była nienaruszona. Na zewnętrznych i wewnętrznych drzwiach ogniotrwałej kasy były widoczne odciski palców męskich i kobiecych. Odciski te były zamazane i dlatego nie można było z nich skorzystać. Jak dalej stwierdzono, kasjer cukrowni Cezary Dybizbański w dniu 15 września przywiózł z Poznania z banku sumę 88 tys. złotych, z których 50 tys. złotych przeznaczone były na gratyfikację dla pracowników cukrowni. Pieniądze te opakowane były w opaski z nadrukiem „Bank Polski".

Alibi kasjera

Po powrocie do Opalenicy Dybizbański złożył całkowitą gotówkę do ogniotrwałej kasy w obecności kilku osób, m. in. Zofji Jaworskiej. Tego samego wieczora, o g. 18,30, po wyjściu pracujących w cukrowni urzędników, kasjer Dybizbański z Brabaenderem podzielili pieniądze, przeznaczone na gratyfikację dla urzędników. — W biurze cukrowni, ale nie w samej kasie, była wówczas obecna Jaworska, zaufana sekretarka dyrektora Licińskiego, ponieważ pragnęła jeszcze tego samego wieczora otrzymać swoją gratyfikację w wysokości 750 zł, co też uzyskała. Po dokonaniu rozliczenia kasjer Dybizbański schował pieniądze do kasy, zamknął wewnętrzne drzwi obu schowków na klucz, drzwi zaś zewnętrz kasy ogniotrwałej, szyfrowanym zamkiem.

Następnego dnia około godz. 8 Dybizbański w obecności Halamskiej i Wyrwy, otworzył kasę i z przerażeniem stwierdził brak 80.570 zł, oraz portfelu i książeczki gratyfikacyjnej. Bilon w sumie 7.829,67 zł pozostał nietknięty.

Dokładne oględziny kasy przez policję wykazały, że kradzieży dokonać mogła jedynie osoba, całkowicie wtajemniczona.

Klucz uniwersalny

Stwierdzono dalej, że do ogniotrwałej kasy były dwie pary kluczy. Jedną miał kasjer Dybizbański, druga była pod dozorem Brabaendera, który chował je w osobnym schowku dla każdego dostępnym. Członek rady, Kurt Jacobi, zeznał w czasie śledztwa, że ze schowka tego korzystała bardzo często Zofja Jaworska, otwierając kluczami kasę ogniotrwałą.

Jadwiga Poszwa, posługaczka w cukrowni, widziała Jaworską kilkakrotnie w gabinecie dyrektora. Drzwi gabinetu były w tym czasie zawsze zamknięte, a otwierała je i zamykała Jaworska kluczem „uniwersalnym", pasującym do wszystkich drzwi.

Ślusarz Antoni Wałkowski o godz. 19,30 widział, że okna biur są szczelnie zasłonięte rolosami. Przebijało przez nie światło. Na rolosach widoczny był cień. Po nim było poznać, że ktoś kręci się koło biurka Wyrwy.

Słyszał zamykanie kasy

Urzędnik Józef Zapaliński pracował w dniu krytycznym w biurze na I piętrze. O godz. 19,30 słyszał jakby łoskot zatrzaskiwania drzwi od kasy ogniotrwałej. Niedługo potem usłyszał szybko oddalające się kroki. Wybiegł za oddalającą się tajemniczą osobą, ale z powodu ciemności nic nie dojrzał. O godz. 21 powrócił do biura i pracował przez całą noc, nie zauważywszy nic szczególnego.

Pytana przez władze Jaworska, co robiła w kasie, tłumaczyła się początkowo, że wróciła po termos. Dalej twierdziła, że z biur wyszła o godz. 19,45, poczem spotkała się z mężem i pojechała z nim pociągiem do Porażyna. Przy indagowaniu jej przez policję była mocno wzburzona, wyrażając zdziwienie, że wogóle można ją posądzać.

Wypchana teka

Inaczej zeznał przesłuchany przez policję portjer cukrowni Marcin Mazurek. Widział on Jaworską o godz. 20, gdy wychodziła z cukrowni z teką nieco „wybrzuszoną".

W toku dalszych dochodzeń stwierdzono, że mąż Jaworskiej czekał na swoją żonę na dworcu. Gdy się tu oboje spotkali, Jaworski podawał swojej żonie jakieś tajemnicze znaki. Zwracało uwagę, że Jaworska weszła do innego przedziału w wagonie, niż jej mąż. Na stacji Porażyn, Jaworski wyszedł z wagonu po przeciwnej stronie peronu, szybko obiegł tor i oczekiwał swoją żonę przed dworcem, wołając do niej: „Nie bój się! Ja tu jestem!"

Do domu przybyli o godz. 21, udając się wprost na I piętro leśniczówki, a nie — jak zazwyczaj — do kuchni.

Następnego dnia rano służąca ze zdziwieniem patrzała na wysokie buty i grube wełniane skarpetki, które były całkowicie przemoczone, jakkolwiek poprzedniego dnia panowała piękna pogoda.

Wynik dalszych dochodzeń

Natychmiast po kradzieży policja przeprowadziła rewizję w mieszkaniu Jaworskich. Leśniczy Jaworski zrazu twierdził, że pieniędzy żadnych niema, ale później wskazał miejsce, gdzie ma ukryte oszczędności w sumie 3.800 zł. Skarbcem tym był fotel.

Dnia 8 lutego 1932, po mozolnem śledztwie, sprawę przeciwko Jaworskim z braku dostatecznych podstaw, umorzono.

Dlaczego śledztwo wznowiono

W równe cztery lata później, dnia 10 września 1935 r. policja w Opalenicy dowiedziała się, że w końcu sierpnia tego roku robotnicy, zatrudnieni przez Jaworskiego przy oczyszczaniu stawu w lesie, znaleźli w mule jakieś zawiniątko, które, po wydobyciu z wody, natychmiast się rozpadło. Ze skruszałego zawiniątka wypadła jakaś książeczka, która m. in. zawierała nazwisko: „Franciszek Pasiciel", rozmaite papiery i kluczyk oraz opaski od pieniędzy z nadrukiem: „Bank Polski". Jaworski, który z dziwną pieczołowitością pilnował prac czyszczenia stawu, gdy dostrzegł, że robotnicy wyłowili zawiniątko, odebrał im całą zawartość zawiniątka i oddalił się do domu. Od tej chwili Jaworski nie kontrolował robót przy stawie. — Przed policją tłumaczył się, że w stawie zaginęła mu niegdyś lornetka i dlatego odebrał robotnikom resztki zawiniątka, sądząc, że to jest właśnie jego zguba.

Ponieważ Jaworski, jak również jego żona rzucili na siebie niejasnemi zeznaniami cień podejrzenia, Jaworski został natychmiast aresztowany i przewieziony do więzienia w Grodzisku, gdzie jeszcze dotąd przebywa. Żona jego przez pewien czas przebywała także w areszcie. Obecnie odpowiada z wolnej stopy.

Postępowanie dowodowe otwarte

O godz. 11 sąd ukończył odczytywanie aktu oskarżenia, poczem począł wysłuchiwać wyjaśnień oskarżonych.

Oskarżona Jaworska, średniego wzrostu, brunetka, okazuje pewien niepokój, natomiast mąż jej, któremu asystuje policjant, jest zupełnie pewny siebie.

Oskarżona Jaworska na pytanie sądu, czy przyznaje się do winy, odpowiedziała przecząco, poczem przedstawiła historję swojej pracy w cukrowni opalenickiej, gdzie została zaangażowana w dniu 1 lipca 1926 roku z początku jako sekretarka w kasie, a później jako buchalterka p. Brabaendera. W pokoju dyrektora przebywała tylko w czasie dyktowania listów. Wynagrodzenie jej wynosiło zrazu 290 zł, później — w roku 1930 — 500 zł miesięcznie. Najwyższą gratyfikację w kwocie 1.500 zł otrzymała w r. 1930. W dalszym ciągu twierdzi oskarżona Jaworska, że klucz „uniwersalny" posiadał każdy z urzędników.

Rozprawa trwa.

Kamienie żółciowe powstają wskutek złego funkcjonowania wątroby
Stosujcie zioła **CHOLEKINAZA H. Niemojewskiego.**
Broszury bezpłatnie. **„Labor. „Cholekinaza", Warszawa, Nowy Świat** oraz apt. i skł. apt
n 11 083

Z WIELKOPOLSKI

— * **Czarnków.** Przy obniżaniu podłogi w mieszkaniu p. Kazimierza Dezora w Lubaszu wykopano cztery kościotrupy. Jak stwierdzono, przebywały one przeszło 100 lat w ziemi, w głębokości 65 cm pod podłogą. Prawdopodobnie na miejscu tem znajdował się cmentarz, gdyż przed kilku laty przy przebudowie szczytu natrafiono także na kościotrupy.

— * **Gniezno.** W ub. niedzielę p. Czesław Zieleziński wraz z swą małżonką Janiną z Rostkowskich z Gniezna obchodzili srebrne gody małżeńskie.

— Nad Kiszkowem i okolicą przeszła gwałtowna burza z gradem wielkości orzecha włoskiego. Szkody w polach i ogrodach są znaczne: głównie w wioskach Rybno, Łubowiec i Łubowiczki straty dohcodzą około 70 proc.

— W dniu 14 czerwca 17 p. a. l. w Gnieźnie urządza dorocznym zwyczajem zawody konne w ramach pułku.

— We wtorek o godz. 20,15 w hotelu Centralnym odbędzie się zebranie Tow. Kupców. Na porządku obrad znajduje się sprawozdanie ze zjazdu delegatów w Poznaniu oraz wręczanie dyplomów pp. Wengerkowi i Kropidłowskiemu.

— Pod przewodnictwem prez. p. Kasprowicza odbyło się walne zebranie Tow. Opieki nad Dzieckiem. Wedle sprawozdania korzystało z półkolonij letnich około 430 dzieci. W roku bież. tow. zamierza urządzić półkolonje dla 600 dzieci najbiedniejszych rodzin.

— W areszcie osadzono Zygmunta Wojciechowskiego z Gniezna jako sprawcę różnych kradzieży na terenie miasta. Wojciechowski zbiegł swego czasu z aresztu policyjnego. (br)

— * **Inowrocław.** Zebranie Stron. Narodowego odbędzie się dnia 27 b. m. w dużej sali sokolni.

— * **Koźmin.** W ub. tygodniu miasto witało serdecznie J. E. ks. biskupa Dymka, który wizytował parafję. Orszak poprzedził oddział kolarzy oraz banderja konna w strojach narodowych. Na rynku zasiadł ks. Biskup na tronie przed ratuszem. Jedna z dziewczynek wygłosiła deklamację, a chór męski odśpiewał „Gaude Mater Polonia" i „Ecce Sacerdos". P. burmistrz Podlewski wygłosił przemówienie powitalne, składając hołd w imieniu miasta. Następnie w procesji udano się do kościoła farnego, gdzie ks. prob. Flach w otoczeniu duchowieństwa powitał ks. Biskupa w imieniu parafji. W szczerych i serdecznych słowach przemówił J. Ekscelencja oraz udzielił wiernym pasterskiego błogosławieństwa. W dalszym ciągu udzielił ks Biskup licznym parafjanom Sakramentu Bierzmowania. Staraniem parafj. akcji katol. odbył się wieczorem uroczysta akademja. Na program złożyły się przemówienia, śpiewy i deklamacje. Następnego dnia odprawił dostojny Gość mszę św. pont. Podniosłe kazanie wygłosił ks. Sell.

Szan. naszym Czytelnikom wyjeżdżającym na czerwiec do

KRYNICY

donosimy, iż **„Kurjera Poznańskiego"** można otrzymać w Krynicy już **rano o godz. 7,30. Kolporter (na „deptatu")** przyjmuje również prenumeratę i to bez żadnych dopłat.

Administracja.

— * **Miejska Górka.** Odbył się tu zjazd związku cukrowników polskich. Zjazdowi przewodniczył prokurent p. A. Andrée. Sprawozdawca, członek centralnego zarządu p. Kwiatkowski, przedstawił całokształt życia związkowego. Zebrani złożyli składkę na samolot „Chrobry" w wysokości 42.50 zł. Po zebraniu odbył się wspólny obiad. (bm)

— * **Rawicz.** Na zebraniu K. S. M. żeńskiej bardzo ciekawy wykład z przeźroczami o życiu i ochronie ptaków wygłosił znany ornitolog dr. Jan Sokołowski, profesor tut. korpusu kadetów.

— Wielkie zdziwienie wśród tut. społeczeństwa wywołał fakt poddania w święto Wniebowstąpienia Pańskiego absolwentów tut. korpusu kadetów egzaminom maturalnym. Czyż doprawdy nie można tego było uczynić w dniu powszednim. (rs)

— * **Wieleń** n. Notecią. Nieszczęśliwemu wypadkowi uległ w dniu 22 b. m. kolejarz Wincenty Cofta na stacji kolejowej Wieleń, który przy przetaczaniu wagonów dostał się pomiędzy bufory. Nieszczęśliwy doznał częściowego zgniecenia klatki piersiowej. Pogotowie kolejowe przewiozło rannego do szpitala pow. w Czarnkowie.

Chcąc mieć dobre i udane babki oraz ciasta
należy używać tylko
OLEJKI i PROSZEK do PIECZYWA
„Luba"
Pg 4733/4-21,137/8

Ze Zjazdu Rolniczo-Leśnego

Naukowy zjazd rolniczo-leśny który, jak donosiliśmy, otwarty został w poniedziałek rano, obradował wczoraj popołudniu i dziś rano w pięciu sekcjach. Sekcja produkcji roślinnej, której gospodarzem jest prof. Z. Pietruszczyński, odbywa posiedzenia w sali Zakł. Chemji Ogólnej (Sołacz, ul. Golęcińska 11). Sekcja produkcji Zwierzęcej — gospodarz, prof. Z. Moczarski — w sali zakładu Ogólnej Hodowli Zwierząt (Sołacz, ul. Golęcińska 3a). Sekcja leśna — gospodarz, prof. R. Biehler — obraduje w Coll. Minus w sali 17. Sekcja ekonomiczna — gospodarz, prof. W. Schramm — odbywa posiedzenia w sali Zakładu Weterynarji Rolniczej (Sołacz, ul. Sołacka 52). Sekcja chemiczno-rolnicza — gospodarz, prof. B. Niklewski — obraduje w sali Zakładu Fizjologji Roślin (Sołacz-Dwór) i sekcja ochrony roślin — gospodarz, prof. L. Sitowski — dziś popołudniu i jutro rano obradować będzie w sali Zakładu Zoologji i Entomologji (Sołacz, Sołacka 52).

Obrady sekcyjne zakończą się w środę przed południem. O godz. 17 odbędzie się w auli uniwersyteckiej posiedzenie plenarne i zamknięcie zjazdu. Dni 28 i 29 maja poświęcone będą na wycieczki naukowe. M. in. sekcja leśna odbędzie w czwartek wycieczkę naukowo-demonstracyjną do państwowego nadleśnictwa Zielonka, a w piątek — leśno-krajoznawczą do maj. Czerniejewo, do Gniezna, Biskupina, Łabiszyna i Bydgoszczy.

KSIĘGI STANU CYWILNEGO

Zapowiedzi.

Dnia 25 b. m. wywieszono następujące zapowiedzi (osoby, przy których nie jest podana miejscowość, mieszkają w Poznaniu):

Stol. Fryderyk Fengler i Joanna Aniołówna we Lwówku, pow. nowotom.; rob. Ignacy Grzeszczyk i Stanisława Grzelakówna w Chrzanie, gm. Żerków, pow. jaroc.; rob. Czesław Małecki i rob. Józefa Kaczmarek w Fabjanowie, pow. pozn.; owd. pocztyljon Florjan Olszewski i Józefa Zieleśkiewiczówna w Buku, pow. nowotom.; urz. pryw. Zenon Przybylski i Marja Kujawa; rob. Józef Woźniak i pracown. Czesława Strzelewiczówna; owd. rob. Stefan Nowicki i kuch. Marjanna Bąkowska; kotl. Stefan Mielcarek i rozw. pielęgn. Marjanna Kaźmierczak z d. Plackowska; druk. Marjan Tasiemski i Marja Sobkowiakówna; handl. Edm. Krzywiński i fryzj. Irena Wrotkowska; asyst. U. P. Jan Zimowski i stud. wydz. human. Euzebja Kacprzakówna; szewc Józef Rackowiak w Pniewach, pow. szamotulski, i Weronika Popławska.

Zgony:

Dnia 25 maja 1936 zapisano następujące zgony: Henryk Mańkowski, uczeń gimnazjalny, 14 lat; Cecylja Fabisiowa z domu Degórska, 34 lata; Stefan Glinicki, naczelnik wydziału, 50 lat; Jan Sadek ogrodnik, 30 lat; Alfons Kołodziejczak, szofer - mechanik, 30 lat; Zofja Rurkówna, 1 rok 5 mies.; Łucja Świderska, bez zawodu, 49 lat; Teresa Wróblewska, 4 mies. 8 dni; Apolonja Mieszkórzyna z domu Sobocianka, wdowa, 58 lat; Krystyna Chudzińska, 2 mies. 15 dni; Andrzej Skiba, robotnik, 54 lata; Walenty Walkowiak, robotnik, 66 lat; Teofila Beymowa z domu Fabiszówna, 69 lat; Ignacy Strzyżewski, kuśnierz, 83 lata; Franciszek Tadeusz, ślusarz kolejowy, 50 lat; Józef Terlikowski, emeryt. kolejowy, 71 lat; Rozalja Roszkiewicz z domu Wichlińska, wdowa, 57 lat; Katarzyna Janyżyna z domu Paluszakówna, 35 lat; Helena Zielińska, 30 godz.; Magdalena Bienert z domu Laufer, 50 lat.

Składki i pokwitowania

Na chleb św. Antoniego: S. Słonińska z podziękowaniem za otrzymane łaski, z prośbą o dalsze, 2 zł. — Razem z poprzednio pokwitowanemi 12 zł.

Na pielgrzymkę dla niezamożnych studentów do Częstochowy: Dnia 23 maja rb. wypłaciliśmy 55 zł. — Na nowo złożono: S. S. 1 zł. — N. N. z prośbą do M. B. Cz. o zdrowie dla Walci, 2 zł. — N. N. z prośbą o zdrowie dla całej rodziny i polepszenia w interesie, 2 zł. — N. N. z podziękowaniem za otrzymane łaski, 2 zł. — Razem 7 zł.

Na pomnik Serca Jezusowego: Ignacy Kustosz, Poznań, w pewnej intencji, 1 zł. — N. N. św. Łazarz z podziękowaniem za otrzymane łaski, 10 zł. — Razem z poprzednio pokwitowanemi 358,60 zł.

*

Firmie Fr. Rogoziński, Poznań, Stary Rynek, za hojny dar — 75 par nowego obuwia, wartości 700 zł, dla biednej dziatwy, przystępującej do pierwszej Komunji św., składa serdeczne podziękowanie Stow. Pań Mił. św. Wincentego a Paulo parafji farnej w Poznaniu.

DZIAŁ KULTURY I SZTUKI

ŻYCIE KULTURALNE

DZISIAJ DRUGI DZIEŃ ZJAZDU ROLNICZO - LEŚNEGO

Dzień dzisiejszy jest drugim rozpoczętego wczoraj wielkiego zjazdu Naukowego Rolniczo - Leśnego, który zgromadził w Poznaniu długi szereg znakomitych pracowników na polu teorji równie jak praktyki obu tych zakresów. Z otwarcia zjazdu zdaliśmy już sprawę wczoraj. Dzień dzisiejszy jest dalej poświęcony obradom w sekcjach, których zjazd liczy sześć, poza kilku podsekcjami. Tak samo toczyć się będą obrady sekcyjne jutro, w środę przed południem zaś o godz. 17 nastąpi zamknięcie obrad na posiedzeniu plenarnem, które odbędzie się w Auli Uniwersytetu.

Czwartek i piątek poświęcone będą wycieczkom naukowym, których dokładny program podaliśmy już na innem miejscu.

O znaczeniu i doniosłości zjazdu świadczy najwymowniej ilość zgłoszonych referatów, która przekracza dwieście. Wszystkie ośrodki naukowe polskiego rolnictwa i leśnictwa wymieniają się w ten sposób zarówno spostrzeżeniami naukowemi, jak zdobyczami praktycznemi ze wszystkich zakresów swej pracy. Cieszyć się trzeba, że Poznań, jako szybko rozwijające się centrum wiedzy polskiej na Ziemiach Zachodnich, jest widownią obrad o tak poważnym charakterze naukowym i o tak szerokich horyzontach.

Oddział Poznański Polsk. Tow. Historycznego odbędzie posiedzenie naukowe jutro, w środę, dn. 27. b. m. Na porządku dziennym: 1. referat prof. dr. K. Chodynickiego p. t. „Czynnik wyznaniowy w buntach kozackich" oraz 2. sprawozdanie z walnego zebrania członków Polsk. Tow Historycznego we Lwowie. Obrady odbędą się w Seminarjum Historycznem Uniwersytetu, Coll. Minus, III. p., początek o godz. 18.

MUZYKA

Dzisiaj koncert symfoniczny w Teatrze Wielkim. Na programie dwie symfonje: Mozarta i Brahmsa, uwertura Glucka „Ifigenja w Aulidzie" oraz koncert fortepianowy Mozarta A-dur, odegrany przez prof. Franciszka Łukaszewicza. Dyryguje dr. Zygmunt Latoszewski.

Czajkowski — Beethoven. Okazuje się, że Piotr Czajkowski skomponował Schillera „Odę do radości". tę samą, której użył Beethoven do zakończenia dziewiątej symfonji. Rękopis znaleziono teraz w Leningradzie, w archiwum Konserwatorjum.

Od prof. Nadziei Padlewskiej otrzymujemy następujące pismo z prośbą o zamieszczenie:

Nawiązując do ostatniej recenzji w nr. 236 „Kurjera Poznańskiego" z dnia 21. 5. r b. o koncercie na rzecz Towarzystwa Pomocy dla Inteligencji, pozwalam sobie dać pewne wyjaśnienie, dotyczące nagłówka wyżej wymienionej recenzji. — Biorąc współudział w tym koncercie nie traktowałam go jako „recital" tylko jako występ, podyktowany względami społecznemi, ponieważ był to koncert na cel dobroczynny.

NAUKA

Poznań w zarządzie P. T. H. Na dorocznem walnem zebraniu Polskiego Tow. Historycznego we Lwowie obrano nowy zarząd, do którego wchodzą tradycyjnie przedstawiciele głównych ośrodków naukowych z całej Polski. Jednym z wiceprezesów obrano profesora U. P. dr. Kazimierza Tymienieckiego, zaś do zarządu wszedł prof. dr. Bronisław Dembiński. Ponadto jest członkiem zarządu długoletni pracownik naukowy poznański, dr. Feliks Pohorecki, obecnie pracujący w Archiwum Państwowem we Lwowie, a stały korespondent naszego Działu.

Odznaczenie uczonego. Dr. Michał Eustachy Brensztejn, kustosz Bibljoteki Uniwersyteckiej w Wilnie otrzymał honoris causa, stopień doktora nauk humanistycznych.

Kobieta docentem. Na uniwersytecie lwowskim otrzymała docenturę dr. Karolina Lanckorońska, która będzie wykładała historję sztuki Dr. Lanckorońska jest córką głośnego w swoim czasie kolekcjonera i mecenasa sztuki, Karola Lanckorońskiego z Wiednia.

SZKOLNICTWO

„Świat i Życie". Ukazał się piąty zeszyt czwartego tomu tego pożytecznego zarysu encyklopedycznego, który wydaje „Książnica Atlas". Na plan pierwszy wysuwają się w nim zagadnienia techniczne. Interesujący artykuł o samochodach i motoryzacji, rozpatrywanej z gospodarczego punktu widzenia, zamieścił p. St. Strumph-Wojtkiewicz, a o silnikach, ich historji i rozwoju pisze inż. S. Zukowski. Z artykułów przyrodniczych warto zwrócić uwagę na barwny artykuł prof. dr E. Rybki o słońcu, a dalej prof. dr. J. Dembowskiego o śnie i doc. dr. P. Sonimskiego o skórze i sercu. Zagadnienia społeczne rozpatrują: prof. dr. T. Hilarowicz w artykule o samorządzie, prof. dr. I. Weinfeld — o skarbowości. dr. A. Hertz — o socjaliźmie i socjaliźmie narodowym. Zeszyt zamyka świetny artykuł prof. dr. J. Czekanowskiego pt. „Słowianie" i doc. dr. S. Sawickiego — pt. „Skandynawja". (sc)

PLASTYKA I ZDOBNICTWO

Robotnicze, urzędnicze i bogate. Na takie typy mieszkań podzielony został konkurs meblarski, rozpisany w Krakowie przez Tow. Popierania Przemysłu Ludowego i Izbę Rzemieślniczą. W każdym dziale nagrodzono trzy zespoły mebli. Część z tych 9 nagród przypadło Szkole Sztuk Zdobniczych w Krakowie, dwie otrzymał Lwów, jedną Wilno.

TEATR

Teatr letni w Wilnie został otwarty, jak coroku, w ogrodzie pobernardyńskim. Zainaugurowano go znaną komedją Huxleya „Wiosenne porządki" z p. Elżbietą Wieczorkowską w roli głównej.

Szkoda pracy. Z Warszawy donoszą nam (tw): P. Zofja Starowieyska-Morstinowa wybitna literatka, przeczytała recenzje p. Słonimskiego, „krytyka teatralnego" „Wiadomości literackich" o „Pierścieniu Wielkiej Damy" Norwida, wystawionym przez Redutę — i napisała w „Czasie" kilkuszptaltową polemikę, która wywołała w świecie literackim niemałe zdziwienie. Przebywająca stale w Krakowie, jak się zdaje, utalentowana pisarka, nie wie, że recenzyjnych szmoncesów p Słonimskiego nikt w Warszawie nie bierze za co innego, niż za to, czem są, t. j. za pretekst do wypisywania aroganckich konceptów, nad któremi nikt się wogóle nie zastanawia, a z któremi polemizować jest oczywistem nieporozumieniem.

CO SŁYCHAĆ PRZEZ RADJO?

„Halka" po włosku przez radjo. Radjofonja włoska przeprowadza teraz wielki cykl operowy ze studja. Ostatnio wystawiono i rozesłano Rossiniego „Mojżesza" z basem Tancredi Pasero, barytonem Tagliabue i Gianniną Arangi - Lombardi. W czerwcu będzie nadaną „Halka". Polskie Radjo będzie ją transmitowało 20 czerwca.

LITERATURA

Powieść o Inowrocławiu. Jerzy Bandrowski kończy powieść o współczesnym Inowrocławiu. Tytuł powieści: „Solankowa ulica". (lm)

KRAJOZNAWSTWO

Przewodnik po Holandji. Ks. Dymarski i Z. Hoffmann, którzy wydali już poprzednio cztery tomiki przewodników po różnych krajach i miastch europejskich, postanowili obecnie ująć swe dziełka w ramy stanowiącej pewien całokształt bibljoteki p. n. „Polski Przewodnik Turystyczny". Po „Londynie", „Sztokholmie", „Belgji" i „Berlinie" ukazał się jako piąty zeszyt „Przewodnika" tomik pt. „Holandja". Tomik zawiera dużo cennych informacyj, bardzo pomocnych w podróży po Holandji i przy zwiedzaniu jej osobliwości. Są to wiadomości ogólne o geografji, ustroju, historji i kulturze kraju, opisuje ważniejsze miasta holenderskie i miejsca wycieczkowe, wreszcie na zakończenie — słowniczek z rozmówkami polsko-holenderskiemi. Przewodniki są bardzo pożyteczną pomocą dla każdego wybierającego się zagranicę. Na najbliższy czas zapowiadają wydawcy przewodniki po Jugosławji, Francji Południowej oraz po Danji. (kl.)

RUCH REGJONALNY

Miesiąc Łowicza zacznie się 7 czerwca i potrwa do 7 lipca. Odbywa się on na cześć 800-lecia założenia Łowicza. Zorganizowano na ten czas mnóstwo widowisk o charakterze regjonalnym, które odbywać się będą w każdą niedzielę i święto, ponadto cały szereg wystaw, w tem oczywiście pokaz przemysłu ludowego i zdobnictwa w regjonie księżackim.

Książki nadesłane

„Apologeci Greccy II wieku". Poznań 1936. Wyd. J. Jachowski. Księgarnia Uniwersytecka. „Pisma Ojców Kościoła". Tom XVIII.

„Polski Słownik Biograficzny". Tom II. Zesz. 8. Kraków 1936. Nakł. Polskiej Akademii Umiejętności.

Zygmunt Gizella: „Stanowisko emerytów państwowych wobec skreślenia lat poprzedniej służby". Poznań 1936. Nakł. Związku emerytów i emerytek w Poznaniu.

Henryk Sienkiewicz: „Potop". T. VI. Wydanie z objaśnieniami i mapami. Lwów 1936 r. Wyd. Zakładu Nar. im. Ossolińskich

PIĘKNE OBRAZY NA PIĘKNEJ WYSTAWIE

Najstarsze dzieło — Madonna z Buku — Z Poznania i z poza Poznania — Dzieła renesansowe — Ze zbiorów kórnickich — Zachęta do dalszych studjów — Przewaga rzeźby — Malarstwo niszczeje prędzej — Wielkopolska była niemałem ogniskiem sztuki.

O wystawie wielkopolskiej plastyki gotyckiej, która odbywa się w Muzeum Wielkopolskiem, mówiłem już na tem miejscu, zajmując się rzeźbą*). Ma ona widoczą przewagę, natomiast dzieła w malarstwie przedstawiają się mniej bogato, szczególnie jeżeli idzie o obrazy ściśle gotyckie, nie zapuźniejsze, które również na wystawie się znajdują. Za najstarszy obraz uważać należy Madonnę z Buku o charakterze hieratyczno-archaicznym, pochodzącą z ca 1470 r. Kolejno wymienić wypada sceny z młodości Chrystusa Pana, oraz jego Męki z 1507 r., znajdujące się na skrzydłach tryptyku kościańskiego, powstałego pod sugestją malarstwa śląskiego. Do tej kategorji zabytków możnaby zaliczyć tryptyk z Donaborowa z ca 1 500 r., mający w środkowej części wyobrażenie Chrystusa w studni, a na bocznych skrzydłach postać Matki Boskiej i św. Jana, oraz skrzydła boczne z ołtarza w Grębaninie. Niezbyt wysoki poziom wykazuje obraz z Dębna z wyobrażeniem Matki Boskiej Bolesnej i Chrystusa Boleściwego w otoczeniu proroków z ca 1510 r.

Bodaj najważniejszą pozycję stanowi „Opłakiwanie Chrystusa" z ca 1500 r., pochodzące z kościoła w Jaraczewie, które powstało pod wyraźnym wpływem malarstwa śląskiego.

Z produkcją poznańską wiążą się obrazy tryptyku z kościoła św. Jana w Poznaniu z około 1510 r. Środkową część wypełnia Madonna w otoczeniu św. Jana Chrzciciela i św. Jana Ewangelisty, a więc wyobrażająca scenę, znaną pod mianem „Santa conversazione", tak często spotykaną w malarstwie krakowskiem. Sceny na bocznych skrzydłach są oparte częściowo na rycinach Schongauera i Dürera.

Bardziej postępową fakturą malarską odznaczają się trzy sceny na jednem skrzydle tryptyku z ca 1520 r. z kościoła w Bagrowie. Sceny malowane mają tła krajobrazowe.

*

Do dorobku malarstwa renesansowego zalicza się obraz wotywny Andrzeja Szamotulskiego, wojewody poznańskiego, zmarłego w 1510 r., zawierający postać św. Andrzeja, wyobrażenie św. Anny Samotrzeciej, oraz św. Hieronima. Fundator, klęczący obok tarczy herbowej, otoczonej bogatą dekoracją heraldyczną, należy do najlepszych portretów, jakie z tego czasu posiadamy. Obraz, starannie namalowany, o zwartej kompozycji, wyróżnia się dobrze stopionym kolorytem.

Charakter renesansowy mają obrazy z wielkiego ołtarza w Szamotułach, którego część środkową, 2,50 mtr. wysoką, wypełnia scena Wniebowzięcia N. P. Marji z 1520 r., skomponowaną w typie ustalonym w epoce gotyckiej. Postacie Świętych na bocznych skrzydłach, św. Marcina i św. Jana, przedstawione również na tle krajobrazu — gdy postacie świętych na odwrociu skrzydeł są umieszczone parami na tle złocistem, — stanowią bodaj najważniejszą pozycję w wielkopolskiem malarstwie z tych czasów. Swobodne rozmieszczenie figur w nadnaturalnej wielkości, odcinających się barwną plamą na tle jasnego krajobrazu, postawa ich nawskroś naturalistyczna o szlachetnym rysunku, zniewalają w zupełności do zestawienia ich z renesansowem malarstwem europejskiem. Poza ogólnemi sugestjami malarstwa szkoły Cranachów, i w tym wypadku odgrywały pewną rolę wzory graficzne. I tak „Hołd Trzech Króli" na predelli tegoż ołtarza powstał w wyraźnej zależności od drzeworytu Hansa Leu z Zurychu.

Wyjątkowo pięknie malowane są postacie św. Katarzyny i św. Stanisława na skrzydłach bocznych tryptyku z kościoła w Mądrem, zdradzające wpływy ówczesnego malarstwa miniaturowego. Środkowa część tego ołtarza z 1529 r. z Zwiastowaniem i klęczącym fundatorem Łukaszem Górką, Wojewodą poznańskim, a późniejszym biskupem kujawskim, znajduje się obecnie w zbiorach kórnickich. Nabył ją zapewne Tytus Działyński ze względu na historję Kórnika, ściśle związanego z rodem Górków.

Wreszcie jeszcze jedno dzieło o wybitnych cechach renansansowych zasługuje ze wszech miar na uwagę, a mianowicie obraz z wyobrażeniem „Drzewa Jessego" na predelli ołtarza z 1544 r. z kaplicy św. Anny fary gostyńskiej. Komopozycja tego niezwykłego obrazu, zapożyczona przypuszczalnie z grafiki, odznacza się dobrze sharmonizowanym kolorytem.

*

Na tym krótkim przeglądzie muszę poprzestać. Materjał zgromadzony na wystawie rzuca niewątpliwie dużo światła na wielkopolską sztukę gotycką i renesansową, w której tradycje gotyckie zachowują się aż do połowy XVI stulecia. Pokaz tych dzieł — w wielkiej mierze nie zachowanych zresztą — niewątpliwie zachęci badaczy do dalszych studjów i tem samem wzbogaci naszą dotychczasową wiedzę o sztuce tak wyjątkowego znaczenia.

Ogólnie biorąc w sztuce gotyckiej ma widoczną przewagę rzeźba, co też na wystawie wyraźnie się odbija. Przyczyna w tem, że spuścizna malarstwa gotyckiego, o tyle mniej trwałego, zniszczała w wielkiej mierze bezpowrotnie. Pomimo różnych luk, powstałych bez winy organizatorów, którzy włożyli w to dzieło tyle pracy i poświęcenia, potwierdza się niezbity *fakt, że* Wielkopolska, posiadająca *w swoich* ośrodkach miejskich liczne warsztaty, bierze w ruchu artystycznym XV wieku bardzo czynny udział i nabiera specjalnego splendoru, kiedy hojni mecenasi, rodowici Wielkopolanie, utrzymują żywy kontakt z zachodem, a zwłaszcza z świetnym dworem królewskim w Krakowie, gdzie sztuka naonczas przeżywa swój wiek złoty.

Dr. Nikodem Pajzderski

Poznań.

*) Dyrektor Muzeum Wielkopolskiego, dr. Nikodem Pajzderski wprowadził był (w numerze 236) czytelników naszych w istotę i zakres wystawy, jaką można oglądać w Muzeum Wielkopolskiem, a która jest bardzo pouczającą i ciekawą, gdyż daje wyobrażenie o kulturze naszego regjonu w zakresie plastyki okresu gotyckiego. Poprzednio zajął się dr. Pajzderski rzeźbą, teraz oprowadza niejako czytelnika po części, zajętej przez obrazy. Mamy nadzieję, że czytelnicy nasi skorzystają z tego przewodnictwa i pośpieszą na wystawę, aby rozszerzyć swój pogląd na przeszłość kulturalną naszej dzielnicy.

Jutro:

ODBYŁ SIĘ SEJM HISTORYKÓW POLSKICH

list lwowski — przez

dr. Feliksa Pohoreckiego

Pisma nadesłane

„Okolica Poetów". Nr. 5 (14). Treść: A. Łaszowski: „Wyznanie fanatyczne". — J. Przyboś: „Z zakrętu". — W. Mrozowski: „Matka mówi". — W. Powel: „Przydrożne". — J. A. Trasik: „Wiersze". — J. Śpiewak: „Dno". — B. Przyłuski: „Tytuł dowolny". — A. Świerszczyńska: „Na statku". — T. Zakiej: „Podłużne pasma". — J. Olechno: „Pieśń o jeziorach". — J. Rymsza: „Zamyślenie". — L. Świeżawski: „Raptularz". — A Bielecki: „Portret". — J. B. Ozóg: „Wiersze". — R. Matuszewski: „Przekłady". — T. Bocheński: „Z poezji francuskiej". — S. Napierski: „Przekłady". — J. Kott: „Z poezji francuskiej". — B. Wieczorkowski: „Wiersze". — M. S. Radecki: „Pieśń przed lustrem". — A. Messing: „Wiersze". — Recenzje. — Adr. Red. Ostrzeszów Wlkp., ul. Poprzeczna 2.

„Przyjaciel Szkoły". Nr. 10. Treść: St. Czarnecka: „Modyfikacja typów" J. Czarnecki: „Dziedziczność i środowisko — a wychowanie". J. Czarnecki: „Zadania przyszłych liceów pedagogicznych". — Dr. Fr. Kulański: „O programach nauki w szkole powszechnej II stopnia". M. Szymczak: „Dzień pracy w klasach I i II łączonych". A. Ławida: „Nauka cicha języka polskiego". — St. Daszkiewicz: „Kilka fragmentów z dziedziny języka polskiego w klasie szóstej". — J. Menzel: „Jeszcze kilka uwag o metodzie zdaniowej". — S. Racinowski: „Autor „Podstaw pedagogiki" w Polsce". — Z ruchu pedagogicznego zagranicą. — Uwagi dyskusyjne. — Różne wiadomości. — Adr. Red. Poznań, Wielka 18.

DZIAŁ GOSPODARCZY

Kupiectwo wielkopolskie podejmuje ofensywę gospodarczą

Zjazd delegatów zorganizowanego kupiectwa wielkopolskiego, z którego przebiegu relacje uprzednio zamieściliśmy, powziął szereg uchwał ważnych nietylko dla ochrony interesów polskiego handlu, ale także dla rozwoju całości życia gospodarczego w naszym kraju. Uchwały są wyrazem dążeń do naprawy błędów i braków dzisiejszej gospodarki oraz wyrazem pewnych pozytywnych wskazań, które kupiectwo wielkopolskie uznaje jako swoje zadania i deklaruje ich wykonanie.

Pierwsza grupa uchwał dotyczy ogólnych warunków gospodarczych, które mają zapewnić wszystkim dziedzinom życia gospodarczego, a w pierwszym rzędzie kupiectwu, możliwości odbudowy sił i samodzielności gospodarczej naszego państwa. Zjazd delegatów Wielkopolskiego Zwiazku Chrześcijańskich Zrzeszeń Kupieckich domagał się w pierwszym rzędzie:

a) zaprzestania eliminowania kupiectwa od właściwych mu zadań przez czynności handlowe różnych instytucyj państwowych, samorządowych i innych;

b) ustalenia rzeczywistych równych warunków pracy dla różnych form handlu i zniesienia jakichkolwiek jawnych, czy ukrytych przywilejów dla niektórych z nich;

c) zmniejszenia przerostu biurokratyzmu, obciążającego kupca niejednokrotnie więcej od materjalnych świadczeń publicznych, w szczególności zaniechania administracyjnego oddziaływania na handel, który więcej jak inny zawód potrzebuje swobody działania;

d) uproszczenia procedury handlu zewnętrznego, który zwłaszcza po ostatnich przepisach reglamentacyjnych i dewizowych, znajduje się w niebezpieczeństwie zupełnego skrępowania;

e) obniżenia kosztów kredytu i udostępnienia go zwłaszcza średnim i drobnym warsztatom, a udzielania specjalnych ulg i pomocy kredytowych kupcom, którzy wskutek ustawodawstwa oddłużeniowego, a nie ze swej winy popadli w trudności;

f) przeprowadzenia gruntownej reformy podatkowej w kierunku uproszczenia procedury i zmniejszenia zbyt wielkiej ilości podatków i dodatków, z których każdy wymaga osobnej administracji i nakłada na obywatela nieproduktywne prace;

g) sprowadzenia opieki społecznej do rozmiarów, określonych położeniem naszego życia gospodarczego, w szczególności potanienia jej przez zmniejszenie kosztów administracyjnych, spowodowanych rozbudowanym biurokratyzmem.

Znaczenia przytoczonych tu uchwał nie potrzebujemy podkreślać i uzasadniać, zajmowaliśmy się bowiem poruszonemi w tych uchwałach problemami niejednokrotnie i w znanych wszystkim obecnych warunkach wartość pozytywna tych uchwał tłumaczy się sama przez się.

Następnie domagano się zniesienia (natychmiast lub sukcesyjnie) świadectw przemysłowych wzgl. przeprowadzenia zasadniczej nowelizacji przepisów w tej dziedzinie, ponieważ: a) obecne opłaty za świadectwa przemysłowe niejednokrotnie nie stoją w żadnej proporcji do wielkości przedsiębiorstwa; b) przesłanki, służące do rozróżnienia poszczególnych kategoryj świadectw, częstokroć są nieistotne; c) wskutek zbyt małego zróżniczkowania świadectw, przedsiębiorstwa różniące się niesłychanie w swej wielkości opłacają równe opłaty, co najważniejsze d) stosowanie opłat w stosunku do ilości zatrudnionych pracowników przyczynia ją się do wzrostu bezrobocia.

Wreszcie najważniejsze uchwały przeprowadzono w kwestji żydowskiej. O ile jednak działalność kupiectwa polegała głównie na organizowaniu odporu przeciwko napływowi żydowskiemu do Wielkopolski, o tyle w obecnych uchwałach kupiectwo wielkopolskie podejmuje obowiązek ofensywy gospodarczej, wskazując, jak należy aktywnie współdziałać nad spolszczeniem handlu w innych dzielnicach Polski. W tym celu postanowiono:

1. zaznajamiać się z terenem działalności kupieckiej i przemysłowej innych dzielnic przez wyjazdy na miejsce;

2. lokować kapitały swe w handlu i przemyśle w miarę możności w innych dzielnicach;

3. konkretnie zainteresować się jednem z miast w celu głębszego poznania możliwości, związanych z osiedleniem się w danem mieście;

4. każde towarzystwo związkowe winno podjąć się opieki nad jednem z miast i uwagę swą ześrodkować szczególnie nad tem miastem;

5. w celu łatwiejszego dostosowania się do obcych warunków winien kupiec usprawniać swą technikę pracy i zaznajamiać się wcześnie z warunkami pracy w innych dzielnicach;

6. sprawą utworzenia placówek handlu hurtowego w innych dzielnicach w pierwszej linji zainteresować firmy, których możliwości (większa ilość wspólników, członkowie rodziny itp.) zezwoliłyby na otwieranie oddziałów, bez konieczności likwidowania domu macierzystego; w miarę potrzeby należałoby tworzyć spółki kapitałowe;

7. przestudjować szczegółowo możliwości utworzenia bezprocentowych lub niskoprocentowych kas zapomogowych, celem finansowania osiedlania się rzetelnych, a finansowo słabszych kupców;

8. przyjmować na praktykę kupiecką młodzież polską z innych dzielnic, względnie udzielać absolwentom lub studentom średnich i wyższych szkół handlowych praktyk wakacyjnych;

9. do innych dzielnic posyłać tylko rzetelnego, doświadczonego kupca; wreszcie

10. współdziałać ze Związkiem Polskim, który — jak wiadomo — prowadzi akcję osiedleńczą elementu wielkopolskiego w pozostałych dzielnicach Polski.

O ważności tych uchwał i o ich praktycznej wartości nie potrzeba nikogo przekonywać. Na uznanie zasługuje fakt, że kupiectwo wielkopolskie z takiem poczuciem odpowiedzialności podejmuje misję unarodowienia życia gospodarczego w naszym kraju. Wykonanie tej misji stworzy najmocniejsze, trwałe fundamenty dla pełnej, całkowitej samodzielności gospodarczej polskiego narodu we własnem państwie.

ZE ZJAZDU DELEGATÓW KUPIECTWA WIELKOPOLSKIEGO

W środkowej trójce siedzą: nowoobrany prezes Związku Wlkp. Chrześć. Zrzeszeń Kupieckich p. Fr. Woźniak, prezes Izby Przemysłowo - Handlowej p. Stefan Kałamajski, i przewodniczący zjazdu senjor W. Gładysz.

Prof. Taylor o położeniu walutowem

Wczoraj wieczorem około 500 osób zebrało się, by wysłuchać wykładu prof. dr. E. Taylora o położeniu walutowem Polski. Duża sala malinowa W. S. H. okazała się zbyt szczupłą, by pomieścić tłumy publiczności, wobec czego wykład odbył się w auli W. S. H.

Prezes Związku Ekonomistów, mgr. Żakowski powitał bardzo serdecznie prelegenta, podkreślając wybitne jego zasługi naukowe i pedagogiczne.

Następnie zabrał głos prof. Taylor. Stwierdził on — używając przytem pewnych przenośni —, iż najlepiej jest wtedy z walutą, gdy o niej się najmniej mówi. Tymczasem o walucie polskiej mówi się od pewnego czasu dużo; jej losy budzą niepokój.

Waluta jest tylko wykładnikiem ogólnego położenia gospodarczego kraju. Od 1927 r. odbijała się na niej nieoględna, zbyt ekspansywna polityka kredytowa, która prowadziła do późniejszego zamrożenia kapitałów w nieudanych, jak się okazało, inwestycjach. Do 1931 r. panowała w Polsce typowa inflacja gospodarcza.

W okresie, gdy życie gospodarcze się kurczyło, ogólny obieg pieniężny wzrastał, mniej zresztą na cele prywatno-gospodarcze (portfel wekslowy utrzymywał się na poziomie około 600 milj. zł), ile na cele państwowe przy zwiększającej się pozycji bilonu.

Jakkolwiek w latach kryzysu bilans handlowy był czynny, zapas złota Banku Polskiego skurczył się z 502 milj. na 380 milj. zł według ostatnich wykazów.

Jakie są przyczyny tego odpływu złota? Prof. Taylor odstąpił przytem od rozpatrywania stosunków z zagranicą. W stosunkach wewnętrznych przy istniejącej polityce stopy procentowej wyszła na jaw bezbronność waluty polskiej. Stopa procentowa Banku Polskiego jest bowiem regulowana administracyjnie, jest niemal niezmienna, nie odzwierciedla stosunków, panujących w naszem życiu gospodarczem. Wytwarza to przywileje kredytowe dla pewnych przedsiębiorstw, które niezawsze na nie zasługiwały.

W tych warunkach wadliwego dysponowania kredytami zdolność obronna waluty polskiej słabła.

I gdy sytuacja zaczęła się zaostrzać, pojawiać się poczęły pokusy naprawienia gospodarstwa za pośrednictwem waluty, coraz częściej wypływały pomysły „nakręcania konjunktury", pomysły zresztą beznadziejne. Wszelkie dodatkowe inwestycje wymagają bowiem środków finansowych, które musiałyby być odejmowane od dotychczasowych naogół bardziej rentownych użytków. Drugą ewentualnością byłoby zwiększenie emisji pieniądza, czyli inflacja.

Pomysły te stawiają naszą politykę walutową przed alternatywą: czy pójść na dewaluację czy też bronić parytetu? Jest to zagadnienie teoretycznie ciekawe, ale i praktycznie ważne. Trzeba stwierdzić, że dewaluację można było przeprowadzić w 1931 roku, kiedy zapasy złota były większe. Wówczas można było radykalniej i lepiej przeprowadzić oddłużenie. Dewaluacja jest środkiem czysto technicznym, który daje możność zaczerpnięcia powietrza w życiu gospodarczem. Gdyby się było ją wówczas połączyło z dalekoidącą reformą gospodarczą, wtedy może okazałby się ten zabieg pożytecznym. Jeżeli jednak oznacza ona tylko ucieczkę od trudności gospodarczych, jeżeli przyczyny złego położenia gospodarczego nie byłyby równocześnie usunięte, wtedy powoduje ona tylko zwiększony chaos.

Dzisiaj jednak — stwierdził mówca kategorycznie — dewaluacja jest zgoła nieaktualna i niemożliwa. Nie posiadamy bowiem na jej przeprowadzenie dostatecznych zapasów złota. Pogorszyłaby ona tylko nasze położenie.

Przechodząc następnie do zagadnienia kontroli dewizowej, prof. Taylor stwierdził, że umożliwia ona walkę ze zwyżką cen i kursów, o ile emisja gospodarcza będzie zdrowa. Poprawa sytuacji budżetowej jest niewątpliwa.

Kontrola dewiz winna być zarządzeniem przejściowem, winna umożliwić dokonanie pewnych reform, zmierzających do uzdrowienia podstaw naszej waluty. Za najważniejszą reformę uważa prelegent zerwanie z administracyjnem regulowaniem stopy procentowej. Przy istniejącym systemie bowiem całe ryzyko błędów polityki emisyjnej i kredytowej przerzuca się na walutę.

Z różnych form gospodarki etatystycznej administracyjne regulowanie stopy procentowej jest objawem bodaj najgroźniejszym, bo godzącym w podstawy naszej waluty.

W dyskusji po referacie przemawiali pp. Żakowski, Jabłkowski i Bielecki, poczem odpowiadał jeszcze prof. Taylor.

KRONIKA GOSPODARCZA

Z KRAJU

(k) **Ustawodawstwo gospodarcze.** W Dzienniku Ustaw R. P. nr. 41 opublikowano następujące rozporządzenia ministrów o charakterze gospodarczym: rozp. min. skarbu z dnia 7 maja br. o ustaleniu planu umorzenia 5 proc. pożyczki konwersyjnej z 1924 r. (poz. 304); rozp. min. przem. i handlu z dnia 8 maja rb. o zmianie rozp. z dnia 21 lipca 1931 r. o państwowych cechach probierczych (poz. 306).

(k) **Nowy plan umorzenia 5 proc. pożyczki konwersyjnej z 1924 r.** Ukazało się rozporządzenie min. skarbu z dnia 7 maja rb. o ustaleniu planu umorzenia 5 proc. pożyczki konwersyjnej z 1924 r. Dla pozostałej po dniu 2 stycznia 1936 r. nie umorzonej części wspomnianej pożyczki w kwocie 167.900.000zł ustalono nowy plan umorzenia, który podany został w załączniku do omawianego rozporządzenia. Ostatecznie pożyczka zostaje umorzona w dniu 2 stycznia 1965 roku. Poprzedni plan umorzenia wspomnianej pożyczki został jednocześnie uchylony.

(k) **Ucieczka od franka francuskiego trwa.** Na wczorajszych giełdach walutowych w dalszym ciągu trwała mocniejsza tendencja dla funta angielskiego, dolar zaś utrzymywał się na dotychczasowym wysokim poziomie. Zjawiska te świadczą o trwającej ucieczce od franka francuskiego, która z większą siłą wystąpiła, poczynając od wtorku ubiegłego tygodnia i dotychczas nie osłabła. Dewiza na Zurych stoi w Paryżu blisko dolnego punktu złota, i mało już brakuje, aby rozpoczął się odpływ złota z Szwajcarji do Francji. Co do Francji — oddaje ona złoto do W. Brytanji, St. Zjednoczonych i Belgji, której dewiza utrzymuje się w Paryżu wciąż powyżej górnego punktu złota.

(k) **Spadek produkcji mleka.** Wskutek braku pasz, spowodowanego dwuletnią zkolei klęską suszy, obserwuje się w roku bież. w Wielkopolsce spadek produkcji mleka. (az)

Z ZAGRANICY

(z) **Znowu odpłynęło z Banku Francji złota za pół miljarda franków.** Bilans Banku Francji, ogłoszony w dniu 22 bm. wykazuje w okresie od 8 do 15 maja dalszy spadek zapasu złota z 58.029.973.000 do 57.515.500,000 franków, czyli wyniósł przeszło 514 miljonów franków. Odpływ złota w okresie sprawozdawczym odbywał się więc w wolniejszem tempie niż poprzednio, gdyż w przednim bilansie **ubytek złota** wyniósł ok. 2.7 miljardów fr.

Kapelusze ostatnie nowości dla Pań i Panów oraz **Bieliznę - Pończochy - Szale Trykoty - Rękawiczki - Krawaty** poleca najkorzystniej w dużym wyborze **M. Švenda i K. Tomasek** Poznań, Stary Rynek nr. 65
Ng 8710/1

Wyścig motorówek

Nielada atrakcję przygotowują organizatorzy poniedziałkowego „Międzymostowego" wyścigu pływackiego o nagrodę „Orędownika". Będzie to pierwszy w Poznaniu wyścig motorówek, których liczba w Poznaniu jest już dość znaczna. Dotychczas zapewniony jest udział czterech łodzi a dalsze zgłoszenia za wpisowem 5 zł, zwrotnem po starcie, przyjmuje firma Pluciński, św. Marcin 70 (zakład fotograficzny w gmachu naszego wydawnictwa). Tamże przyjmowane są w dalszym ciągu zgłoszenia do wyścigu pływackiego za wpisowem 25 gr.

Zgłoszenia do wyścigu napływają już licznie. W pierwszej dziesiątce znajdują się następujące nazwiska: Kategorja senjorów o nagrodę „Orędownika" — 1) Gromadziński (PTP), 2) Kurnatowski (PTP), 3) Ratajczak H. (PTP), 4) Stanisławski (U); panie — 1) Gorczewska (PTP), 2) Leitgebrówna (PTP); junjorzy — 1) Ewicz Tad. (niest.), 2) Antkowiak L. (AZS), 3) Nowak H., 4) Gorczewski B., 5) Bajer B. (wszyscy PTP), 6) Skibiński (U).

Przed olimpjadą

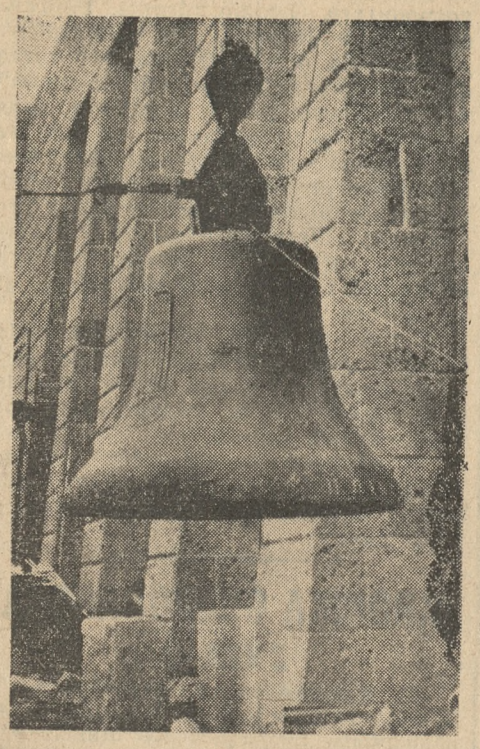

200-centnarowy dzwon olimpijski w chwili wciągania na „wieżę wodza".

Lekka atletyka

15.000 zawodników na starcie. W ubiegłą sobotę na hippodromie moskiewskim odbył się wiosenny bieg na przełaj, w którym startowała imponująca liczba 15.000 zawodników. W konkurencji męskiej na 5000 m zwyciężył Znamenskyj w czasie 15:36,8. W konkurencji pań na 1000 m pierwsze miejsce zajęła Sobolewa w czasie 3:11,2 s.

Sokół Żabikowo — Sokół (Gniezno) 52:40 punktów. Spotkanie międzysokole odbyte w Żabikowie przyniosło następujące wyniki: 100 m: 1. Kwapiszewski (S. - Gn) 12.2, 2. Stwosz (Ż), 3. Ratajczak (Ż). 400 m: 1. Stwosz 58 sek., 2. Kwapiszewski (G), 3. Morawski (Ż). 1500 m: 1. Łukaszewicz (Ż) 4:34.2, 2. Marcinkowski (G), 3. Guziołek (G). 4×100 m: 1 .Żabikowo 51 sek., w składzie Morawski, Czarnecki, Ratajczak i Kaźmierski. Skok wdal: 1. Krawczyński (G) 596 cm, 2. Kaźmierczak (Ż) 594 cm, 3. Ratajczak (Ż) 580 cm.; wwyż: 1. Bartkowiak (Ż) 153 cm, 2. Tomczak (G) 153 cm, 3. Pawłowski (G) 148 cm. Kula 1. Jensch (Ż) 12.17 m, 2. Ratajczak (Ż) 12.09, 3. Pawłowski (G) 12.04 m. Dysk: 1. Pawłowski (G) 39.5 m, 2. Jensch 38.58 m, 3. Anioła (Ż) 35.01 m. Oszczep: 1. Pawłowski 45.44 m, 2. Jensch 44.36 m, 3. Bartkowiak 44.21 m. (fl.)

Piłka nożna

Warta ligowa gra w sobotę o godz. 18.30 na własnem boisku z budapeszteńską drużyną Bocskay. W święta ligowa Warta odpoczywa.

Drużynie POZPN serdecznie dziękuje my za miłe pozdrowienia z Częstochowy.

W. G. i D. poznańskiego okręgu ukarał niżej wymienionych graczy: (początek kar 25 maja rb.).

Mańczaka Antoniego, Szamotulski KS — 4-tygodniową dyskwalifikacją, za brutalną grę na zawodach w dniu 10. 5.

Sundmanna Leona, Szamotulski KS. — 6-tygodniową dyskwalifikacją, za brutalną grę na zawodach w dniu 10. 5.

Renna Franciszka, Szamotulski K. S. — 2-miesięczną dyskw. (do 25. 7. wł.) za kopnięcie przeciwnika bez piłki na zawodach w dniu 10. 5.

Skorupskiego Stefana, KS Admira i Pachalskiego Edmunda — KS. Korona — 4-tygodniową dyskw. za wzajemne kopanie się na zawodach w dniu 10. 5.

Rolewicza Włodzimierza, KS. Polonja N. Tomyśl — 12-miesięczną dyskwalifikacją, za fałszywe podanie składu drużyny na zawodach w dniu 19. 4.

Jóskowiaka Teodora, TS. Polonia Główna — 4-tygodniową dyskw. za kopnięcie przeciwnika bez piłki na zawodach w dniu 17. 5.

Wiśniewskiego Leonarda, KS. Cybina — 3-miesięczną dyskwalifikacją automatyczną za czynne znieważenie przeciwnika na meczu w dniu 17. 5.

Stacheckiego Tadeusza, KS. Grom — 2-miesięczną dyskwalifikacją za grę w K. S. Britania.

Wiśniewskiego Marjana, KS. Britania — jednoroczną dyskwalifikacją, za ustawienie dożywotnio zdyskwalifikowanego zawodnika na mecz towarzyski z KS. Czarni.

W. G. i D. ukarał gracza Spalonego Bolesława, Kaliski KS. — 4-miesięczną dyskw za podwójne podpisanie karty zgłoszeń dla KS. Britania.

Pięściarstwo

Rogalski zgłosił swe wystąpienie z Warty. Jest to po Piłacie i Sobkowiaku już trzeci zawodnik, który w obecnym sezonie opuszcza szeregi Warty.

Szermierka

Eliminacje szermiercze w Warszawie w szpadzie wygrał Kantor (WKS - Łódź) przed Zaczykiem (PKS - Katowice), Francem (Lwów) i Sobikiem (Katowice). W szabli pierwsze miejsce zajął Dobrowolski przed Segdą, Sobikiem i Suskim.

Strzelanie

III okręgowe zawody strzelecko - myśliwsko - łuczne organizuje zarząd okręgu VII Polskiego Związku Strzelectwa Sportowego w dniach od 17 do 21 czerwca. Program obejmuje następujące konkurencje:

Strzelanie z broni wojskowej (K. b. — karabin), z krótkiej wojskowej (P. W. — pistolet wojskowy), z krótkiej dowolnej (P. d. — pistolet dowolny), z bocznego zapłonu (K. bk. s. — karabinek sportowy), z myśliwskiej kulowej (M. k. — myśliwska kulowa) i z łuków.

Zawody odbędą się w Poznaniu na strzelnicach: Bractwa Kurkowego na Szelągu, wojskowej przy warowni VII i 58 p. p. przy ul. Bukowskiej. Zawodnicy zamiejscowi korzystają z 80 proc. zniżki kolejowej, którą otrzymać można na podstawie pisma P. U. W. F. i P. W. Zaop. 550 — 150a. § 31 wykaz O. K. VII z dnia 10. 3. 1936 r. Zawodnicy otrzymują kwatery bezpłatne w koszarach lub płatne (75 gr. na dobę) w schronisku szkolnem. Obiady i kolacje dostarczy (komitet oarganizacyjny), licząc 1.25 zł za wyżywienie. Zapotrzebowania na wyżywienie i kwatery kierować należy do biura zawodów strzelecko - myśliwsko-łucznych w Poznaniu, Plac Działowy 2 pokój 15. (kom)

Tenis

Turniej otwarcia AZS zakończony został w poniedziałek półfinałowem spotkaniem Bełdowski — Lisowski 6:1, 6:4 oraz finałami w grze podwójnej oraz mieszanej. Oba finały miały przebieg ciekawy i wykazały pewną poprawę poziomu w stosunku do ubiegłego roku. Większy niezawodnie postęp zrobił Bełdowski, będący u szczytu swej formy, aniżeli Ksawery Tłoczyński, który jeszcze się nie rozegrał. Bardzo miłym zadatkiem na przyszłość było zwycięstwo w grze mieszanej pary młodzików Hojanównej i K. Tłoczyńskiego. Ponieważ jednak Poznań jest już od lat dostawcą czołowych rakiet dla innych okręgów (I. Tłoczyński, Bratek, Spychała), życzyć by należało, żeby tę parę nie spotkał los poprzedników, równie dobrze się zapowiadających.

W grze mieszanej Hojanówna i K. Tłoczyński pokonali parę Jaśkowiakówna i Mikołajczak 6:2, 7:5, zaś w grze pojedyńczej, Bełdowski zwyciężył K. Tłoczyńskiego 6:2, 6:1, 6:4. Organizacja turnieju była dobra. (wz)

Życie organizacyjne

Walne zebranie PZHL wybrało na prezesa ponownie konsula Hulanickiego. Wiceprezesami zostali pp. Buchholz i Janowski, sekretarzem Nowak, skarbnikiem Kowalski. Ponownie wybrany został kapitanem związkowym p. Sachs. (c)

Walne zebranie Warszawskiego OZB zakończyło się dość sensacyjnie. Wybrano mianowicie stary zarząd. Delegat PUWF-u kpt. Retinger i komisarz PZB mjr. Morawski na znak protestu opuścili w czasie obrad salę. Czterej zawieszeni przez PZB członkowie zarządu później jednak zrzekli się wyboru a na pełniącego obowiązki prezesa wybrano p. Grossera (CWS). (c)

35 Loterja Państwowa

(Nieurzędowa i bez gwarancji).

CIĄGNIENIE TRZECIE

100.000 zł na nr.: 138310.

Stała wygrana dzienna **30.000 zł** na nr. 112631.

Po **20.000 zł** na nr. nr.: 1294 25123.

Po **10.000 zł** na nr. nr.: 17876 49858 92444 126109.

Po **5.000 zł** na nr. nr.: 149578 192170.

Po **2.000 zł** na nr. nr.: 19932 20533 54140 59639 68479 109208 121609 123508 141896 143842 168766 173892.

Po **1.000 zł** na nr. nr.: 2498 11593 17024 26476 33970 36562 37641 43535 47021 53600 56174 61014 68346 75173 76314 80497 82133 82190 85277 86530 91174 92174 94232 102207 107185 107218 119823 120189 122130 127499 129842 135929 140912 142581 149290 154553 164361 166649 171336 176760 178347 178861 180776 188164 189939.

Kto jeszcze nie wie
niech się przekona jak łatwo wygrać
w Kolekturze
Zygarłowskiego
Poznań, ul. 27-go Grudnia 12
Losy I. kl. są już do nabycia.
Zaufanie do kolektury Zygarłowskiego nie zawodzi. ng 11251/2

Po 200 zł na numery:

128 345 52 580 668 852 89 1007 199 600 2213 581 694 759 3092 93 583 699 733 951 4188 452 56 815 94 5494 742 71 978 6399 7124 334 450 506 655 964 8070 113 211 364 604 762 98 818 9040 395 549 84 10011 36 113 782 84 894 11091 105 454 940 12081 737 54 13278 380 86 551 672 806 14162 799 856 15168 98 224 376 969 16168 341 481 504 21 622 79 905 17094 236 94 365 732 59 827 963 18065 521 624 19864 89 20218 69 559 797 964 21248 71 546 727 820 993 55 22406 709 18 22622 24261 398 832 25141 26220 40 569 94 995 27412 636 28003 125 636 39 721 29139 222

Zawsze pada wielka ilość wygranych w mojej kolekturze.
STEFAN CENTOWSKI
POZNAŃ, plac Wolności 10.
Losy do I. klasy 36 Loterji są już do nabycia
ng 10841/2

699 732 30478 675 864 98 937 84 31052 81 406 595 761 855 32122 33032 105 55 255 363 416 701 37 858 88 34079 505 698 35278 781 87 36169 428 85 37090 107 91 244 329 52 438 861.

38329 450 555 644 39198 442 873 40198 715 41133 286 42615 43137 55 558 621 705 32 44277 558 646 45032 33 297 316 628 46349 537 689 772 847 47258 81 367 617 707 63 893 985 48183 287 332 484 960 623 81 49167 514 619 50 51 773 953 50420 56 663 51150 402 502 617 725 81 52524 853 53109 242 402 16 88 54408 562 691 976 55085 162 305 55 408 736 911 56072 143 413 982 57370 542 56 748 872 58059 289 459 689 993 59314 32 551 930 48 97 60265 907 61345 62 681 760 62510 48 891 63101 247 74 388 946 66 64634 804 90 65352 420 529 948 66029 83 294 333 67010 117 41 450 636 720 68084 668 729 69873 70041 83 277 341 551 817 920 71158 204 406 31 98 72301 83 700 29 73229 652 74116 232 357 489 623 830 938 75039 105 264 312 85 495.

LOSY I klasy 36 ej Loterji Państwowej
kupuj **w szczęśliwej Kolekturze**
M. TATARCZEWSKI
POZNAŃ, ul. Pocztowa 3
dg 1954

76158 73 310 727 77393 656 846 49 968 78008 441 830 79930 781 80196 313 59 60 543 603 81475 560 87 82157 266 532 791 827 905 7 83214 388 411 598 641 702 859 84058 651 85172 434 676 815 86544 610 823 27 87137 237 574 704 88138 645 703 32 892 972 89003 98 252 78 97 589 804 88 90029 203 47 575 892 924 50 91118 854 942 92021 32 136 524 54 97 645 99 886 93116 245 319 515 694 94430 984 95119 350 534 93 938 47 96637 726 97096 448 561 842 98174 628 45 99071 543 78 916 100307 586 101088 623 721 102096 675 98 103334 53 627 37 45 94 703 65 823 974 104030 203 408 684 105400 553 75 617 78 826 106064 173 272 876 107097 296 329 701 7 108625 109187 444 566 915 110196 254 500 53 856 111013 26 229 46 52 569 912 112371 81 635 36 834 113298 611 51 83 750 874 86.

114494 508 811 115040 261 304 568 116018 163 563 687 117374 456 839 118398 409 566 119366 409 630 832 120374 77 874 121083 122 883 938 122180 243 394 401 698 731 922 83 123173 78 202 55 576 720 947 90 124864 125209 639 719 822 947 126089 127523 72 669 963 128274 747 59 894 920 129217 130051 88 178 297 795 875 966 131186 87 228 306 52 78 676 994 132460 133447 818 941 134259 786 94 884 905 135100 68 242 886 136217 478 525 137245 95 329 417 635 733 936 52 62 138218 322 139765 876 140060 810 141088 210 12 954 142384 408 764 886 924 143027 60 247 411 46 533 816 984 144711 71 86 145528 722 935 67 146546 704 879 966 91 147048 332 404 933 148149 531 671 96 761 926 149468 513 150012 340 443 801 85 151043 87 338 97 899 929.

152070 136733 153101 681 837 49 80 81 977 154413 786 924 155010 84 153 259 81 314 491 514 47 59 67 977 156116 857 158134 228 534 886 947 159219 871 903 160240 418 54 65 550 60 918 161383 553 629 162129 56 731 931 163358 787 987 164001 51 191209 74 342 511 49 676 165610 723 52 836 166207 469 790 167018 115 40 42 202 88 550 689 168445 169091 113 284 330 700 170251 643 791 171268 457 58 92 172243 65 668 706 910 173280 348 439 64 633 931 33 87 174201 378 868 175246 393 769 76 176025 369 519 642 60 705 8 177128 353 673 178001 315 804 179276 88 541 631 801 180032 295 378 447 181019 714 81 87 182161 84 322 67 71 452 82 585 183155 745 979 184137 454 627 84 185560 661 729 186882 187157 457 894 188335 725 29 189091 296 350 525 684 766 84 91 980 190004 659 799 885 990 191207 23 429 624 717 87 192107 17 225 62 193829 982 194316 473 868.

W 14 dniu ciągnienia 4 klasy wygrane padły na numery następujące:

1.000.000 zł na nr.: 66958.

50.000 zł na nr.: 194562.

Stała wygrana dzienna **30.000 zł** na nr. 17799.

Po **10.000 zł** na nr. nr.: 15866 80104 89519 118254 194306.

Po **5.000 zł** na nr. nr.: 25916 61164 135588 138669 186912.

Po **2.000 zł** na nr. nr.: 2170 19649 25640 31405 38656 53644 57021 76021 87033 87459 93586 96506 106917 120022 122039 128157 132210 133021 150728 151348 163423 165939 180724.

Po **1.000 zł** na nr. nr.: 1824 4021 4679 9686 13307 13751 14953 14978 20741 21286 21537 29774 35490 36650 38066 41388 41359 44356 47601 48897 49150 58705 59816 60743 62126 66389 67771 68671 74736 78491 80749 85667 86030 86517 87771 87912 89571 91202 92845 95811 101505 101647 106271 111159 112286 112760 114483 121260 121408 123405 128043 145932 146187 150549 153112 155692 158199 161257 163422 165549 167628 169565 171705 176510 188904 190892 193371.

Po 200 zł na numery:

141 201 46 323 453 55 563 76 653 724 31 832 82 898 1718 903 59 2138 68 506 23 97 601 8 36 708 836 3056 62 96 128 468 99 634 53 949 4060 355 419 45 548 673 704 21 5149 92 289 391 93 515 82 621 26 733 71 818 943 94 6027 105 35 66 259 65 417 64 632 709 53 7031 200 29 324 656 79 83 702 24 75 857 60 904 52 59 94 8017 28 126 47 66 274 366 450 519 24 48 62 994 9095 130 35 284 425 511 35 39 92 842 975 93 10025 88 129 555 88 452 90 521 718 50 856 84 11006 17 67 80 81 192 253 358 639 808 907 12087 161 96 301 421 556 99 341 777 807 967 13060 111 200 396 400 545 94 763 68 14319 546 603 67 800 76 94 15054 98 112 63 87 538 79 602 93 732 53 817 54 67 915 51 95 16058 284 375 467 525 648 57 76 17032 527 664 82 18010 72 187 93 301 411 717 19 73 987 19028 60 67 98 251 383 420 538 734 84 837 74 949 53 96 20059 74 122 292 439 521 83 602 11 69 90 719 45 90 820 909 62 21021 49 280 305 10 54 57 426 610 862 83 902 21 26 22147 210 470 83 92 535 98 643 84 702 49 948 23003 11 53 113 27 65 213 329 449 526 688 24047 92 226 63 87 387 679 795 846 917 25033 119 22 30 71 72 252 75 349 86 654 729 41 85 879 26188 202 48 73 309 30 532 34 627 55 710 16 885 938 45 72 92 27042 113 37 249 310 414 790 907 28175 89 411 506 616 38 758 829 32 29041 64 66 113 305 79 424 61 743 62 30137 95 216 348 99 479 85 543 46 51 73 680 803 91 913 31196 366 83 445 552 755 882 900 26 32130 50 246 88 379 428 33 584 679 973 33040 194 96 224 27 345 444 535 710 27 30 34074 105 50 92 203 32 471 558 641 43 801 56 71 35456 533 606 84 736 36006 21 141 277 386 454 652 71 80 724 888 37040 114 58 87 392 593 604 735 86.

38178 230 40 80 326 439 526 620 711 828 39006 100 212 68 373 413 41 96 567 73 600 704 819 79 953 63 40027 98 316 588 745 804 41044 75 146 64 293 522 878 930 43 42201 40 78 327 431 62 81 86 99 514 29 660 719 38 53 884 852 43060 109 43 227 40 56 409 22 533 80 722 51 88 894 964 98 44050 152 242 533 89 686 741 821 960 45087 132 236 324 46 56 457 523 86 661 870 991 46006 75 91 97 115 27 33 398 610 26 80 773 84 836 42 904 42 47294 317 18 440 90 564 705 929 46 56 48099 302 34 434 702 35 960 77 93 49040 194 359 82 88 526 615 59 50234 434 798 51027 72 120 42 216 22 35 306 11 592 742 65 954 52182 547 90 608 19 81 786 839 917 18 62 53193 334 64 582 807 22 930 54128 30 205 27 98 340 64 88 409 65 99 500 74 601 35 785 962 55090 110 99 254 317 511 29 718 811 66 995 56101 40 287 418 47 59 781 830 80 57015 199 229 330 421 502 803 58117 46 82 269 324 38 434 543 58 84 786 866 59206 15 54 354 488 550 55 59 654 803 37 57 60029 85

Grunt to Forsa!
Kup **LOS I. KLASY** u kolektor
Antoniego Kędziory
w Poznaniu, Śieroca 5/6, narożnik Nowej
ng 13 594

Panie wiedzą o tem, że farbowanie włosów jest kwestją zaufania.

ULEPSZONY ROŚLINNY SZAMPON

HENNA Iste

farbuje włosy dokładnie i szybko — nie brudzi skóry ani bielizny.

Cena w torebkach 1.50

Do nabycia w 11 odcieniach

J. & S. STEMPNIEWICZ · POZNAŃ

Pg 3590-S 844

95 122 66 518 606 743 59 69 87 94 985 61116
47 113 60 342 415 66 93 505 624 770 89 62480
741 843 70 931 33 71 63029 65 70 87 88 424
647 923 64117 214 15 485 500 25 643 95 802
42 63 65019 110 71 337 78 655 813 66056 403
22 29 38 84 579 685 709 16 21 812 67121 24
241 98 308 87 430 84 592 99 608 10 722 74 82
870 970 68044 72 181 336 92 499 685 98 991
69234 487 513 651 726 33 802 87 934 70005 26
153 218 56 397 448 545 85 777 886 975 71118
31 63 292 386 591 672 737 41 829 42 72078
101 68 377 559 96 693 848 73017 22 76 104 294
498 560 72 686 816 79 962 74002 17 385 95
440 63 528 612 82 89 93 708 60 74 968 75003
26 30 84 93 127 30 337 463 503 22 78.

76068 159 573 86 743 77232 36 871 78098
106 211 12 420 67 600 63 753 56 883 907 79034
101 8 56 350 73 439 60 61 682 845 938 80069
382 458 521 625 767 850 57 77 920 32 85 81178
205 99 371 459 544 93 652 730 42 835 69 940
72 90 82050 115 47 250 301 23 48 469 625 86
700 854 902 13 96 83233 326 68 97 543 625
725 928 75 88 84060 109 49 301 30 400 25 537
659 87 703 842 900 99 85035 53 109 516 84
652 56 724 28 33 804 17 57 941 86033 47 340
478 511 628 720 33 926 61 78188 203 31 61 90
462 725 852 90 938 88235 323 25 39 88 416
34 547 48 683 758 819 22 37 55 65 89059 153
261 382 84 430 586 95 645 51 715 898 951 90032
60 82 117 205 7 319 57 405 8 522 60 623 915
91143 73 188 515 648 803 45 980 92205 27 431
941 63 93115 27 29 97 424 564 99 697 728 30
896 913 94143 349 650 87 838 949 83 95130 75
221 26 39 432 42 501 40 653 761 900 25 44
960005 60 139 241 64 333 598 681 97013 98
414 73 91 685 89 98364 406 31 50 513 28 30
88 666 772 99105 365 402 19 85 798 895
100007 267 472 78 79 568 607 803 79 910 28
33 101138 236 39 354 67 404 71 781 834 901
97 102071 184 555 103048 71 242 49 307 47
428 90 719 92 993 104082 130 494 568 673 867
72 90 105048 108 98 235 90 347 452 54 531
655 77 703 14 106155 68 232 57 58 320 46 53
460 586 619 999 107119 82 200 32 372 502 617
758 846 937 45 108414 41 80 530 622 39 53 74
866 922 109114 111 387 406 506 658 762 903
110055 67 488 571 675 723 111146 95 232 359
431 76 841 55 948 112071 190 257 550 626 700
7 88 818 932 41 113080 102 69 282 385 413 45
725 810 41 955.

114062 242 56 349 72 94 452 53 570 98 776
95 823 115193 665 743 80 116055 324 36 595
739 856 958 117137 360 440 690 732 804 118019
71 120 265 78 372 503 14 655 71 88 704 55 801
23 907 119065 86 142 223 512 679 85 749 72
93 834 40 63 120104 39 97 213 301 51 409 26
56 519 59 669 722 42 121068 116 50 217 43 90
300 508 622 87 724 838 57 81 122080 146 48
301 43 442 59 78 557 600 6 804 67 925 123062
68 82 104 34 81 208 474 124055 110 27 48 481
561 641 707 922 125297 339 431 825 36 924 64
126005 125 39 66 87 246 309 29 406 640 732
853 56 908 127000 99 146 201 62 89 98 325
455 509 63 672 920 52 82 128078 210 41 441
81 733 826 43 69 129086 262 335 497 530 641
59 905 130022 58 138 91 291 396 437 548 850
83 922 77 131061 167 311 16 415 84 604 36 45
65 768 800 28 95 985 132047 124 60 284 500
649 754 816 928 57 133066 108 256 75 79 567
615 75 90 726 827 134371 473 82 650 878 135088
137 73 361 445 523 606 731 904 48 136007 31
195 293 404 62 96 654 57 627 37 75 137017 66
98 168 77 81 218 469 84 540 602 26 729 35 57
138182 315 46 79 405 70 514 50 59 729 852 910
139270 313 71 433 69 614 840 958 140198 202
32 46 99 353 444 50 77 84 544 616 55 706 880
922 141112 201 353 422 570 81 716 956 142058
122 879 981 143039 112 14 83 284 429 582 616
64 721 855 988 91 144072 104 23 96 212 70
322 798 823 42 145010 103 22 258707 855 83
919 146219 55 58 80 306 53 456 61 87 531 93
755 805 24 30 909 34 147063 84 100 398 492
148109 94 237 464 615 92 149007 230 321 505
87 91 864 94 934 73 99 150185 225 520 46 680
732 91 95 821 71 913 21 151075 126 34 278 347
552 99 907 21 39 56 67 68.

152027 234 41 606 35 46 90 715 51 153016
91 103 4 95 216 59 96 383 410 22 71 675 807
83 936 51 81 154028 31 183 84 290 443 503
739 48 87 94 812 938 44 155001 4 160 237 43
90 342 48 523 29 65 639 44 78 774 826 96 904
17 156099 491 517 36 654 816 911 157015 55
166 69 276 329 38 437 507 33 657 97 901 158107
344 489 553 72 95 638 75 727 35 73 78 811 901
50 63 159355 401 8 39 51 631 62 889 927 59
90 160072 190 215 44 325 431 33 62 594 628
76 731 75 891 966 96 161038 148 226 386 465
587 617 83 162080 116 219 355 63 95 533 672
81 96 730 65 828 46 985 163066 176 238 52 432
49 570 725 65 806 66 964 164105 47 312 54 499
500 705 40 852 993 165056 78 164 280 310 429
84 540 65 97 696 760 814 52 87 933 166319 739
892 973 167015 21 82 165 210 54 335 717 20
168010 39 284 91 310 23 90 661 739 81 914
169076 226 32 344 625 36 72241 60 170058 270
96 348 89 405 511 740 96 853 58 171026 146
200 12 46 82 84 408 16 656 86 763 831 909
172054 116 296 300 53 59 681 739 57 97 927
173134 45 356 89 602 46 69 738 934 37 56
174009 91 129 44 49 363 451 500 87 676 961
175110 79 251 386 610 24 894 981 176063 504
601 15 91 755 833 983 177061 393 97 574 98
600 8 11 72 880 178070 145 261 83 457 74 90
541 84 90 862 903 179015 136 265 320 450 530
32 74 616 755 825 180007 35 57 170 99252 314
96 437 580 659 723 845 986 91 181094 98 99
109 242 82 530 75 96 727 964 182074 266 316
82 433 580 632 55 758 878 914 183273 86 302
7 405 94 501 661 732 886 970 63 184013 448
762 64 185006 117 23 248 59 76 324 96 449 87
92 547 82 620 775 78 186023 47 108 28 253 91
427 720 813 39 975 187015 329 34 413 59 544
602 704 21 48 188272 310 69 495 514 607 50
741 56 85 800 53 189049 63 99 155 413 51 509
46 602 63 77 722 80 914 68 86.

190244 322 445 637 713 17 70 897 904 21
68 71 191022 85 106 19 306 495 600 49 72 634
47 66 69 192037 56 387 403 23 50 88 96 506
697 726 71 78 928 85 193045 189 326 62 98
643 78 194029 421 53 23 77 445 79 95 652 780
829.

RADJO

Konkurs na najweselszą piosenkę o Poznaniu

Jak już donosiliśmy, w środę dnia 27 maja b. r. o godz. 19,55—20,40 odbędzie się specjalna audycja Rozgł. Pozn., w czasie której odśpiewane zostaną utwory, nadesłane na konkurs na najweselszą piosenkę o Poznaniu, które zakwalifikowała do reprodukcji mikrofonowej specjalna komisja artystyczna. Radjosłuchacze będą musieli po wysłuchaniu tej audycji głosować, celem rozdzielenia nagród konkursowych. O wyniku więc konkursu zadecydują ostatecznie sami radjoabonenci. Dla radjoabonentów, biorących udział w głosowaniu rozstrzygającem konkurs, znana firma poznańska „Emka" przeznaczyła szereg cennych nagród. Podajemy wykaz: pierwszą nagrodę stanowi 4-lampowy odbiornik radjowy na prąd zmienny. Nagrodę drugą — aparat fotograficzny, trzecią — skrzypce, czwartą — żyrandol elektryczny, piątą — garnek elektryczny, szóstą — 500 papierów fotograficznych, siódmą — 5 tuzinów klisz, ósmą — trzy ramki do fotografij, dziewiątą — także trzy ramki do fotografij, dziesiątą — trzy koziołki do klisz, jedenastą — 5 płyt gramofonowych. — Przypominamy, że audycja konkursowa odbędzie się w środę dnia 27 maja o godz. 19,55—20,40. Nie wątpimy, że w dniu tym wszyscy radjosłuchacze zasiądą przy głośnikach.

Doroczne zawody międzyszkolne Rydzyna — Krzemieniec

Podobnie, jak w Anglji istnieje stara tradycja corocznych zawodów sportowych Cambridge — Oxford, tak i w Polsce powstała podobna instytucja zawodów międzyszkolnych Rydzyna — Krzemieniec. W tym roku zawody te odbędą się w Rydzynie w dniach: 31 maja i 2 czerwca. Transmisja radjowa tych zawodów nadana zostanie z płyt we wtorek 2 czerwca o godzinie 19,30—20,00. Sprawozdawcami będą pp. Władysław Prytyś i Ludomir Budziński.

Na plażę — do kąpieli
Ostatnie nowości nadeszły
Kałamajski
Pg 4450-22.29

Ford znowu przoduje

Zakłady Forda w Detroit wyprodukowały w ubiegłym roku 1.302.855 aut, co sprawia, że Ford przoduje znowu w światowej produkcji samochodów. Drugie miejsce po Fordzie w Stanach Zjednoczonych zajmuje Chevrolet z liczbą 1.067.479 wozów, trzecie — Plymouth z cyfrą 478.201 wozów, czwarte — Dodge z cyfrą 314.480, piąte Oldmobile z cyfrą 186.351, szóste — Pontiac z cyfrą 175.047, siódme — Buick z cyfrą 109.276, ósme — Opel (Niemcy) z cyfrą 102.293.

JUŻ OD 340,— ZŁOTYCH
4-tygodniowe wycieczki wraz z kosztami podróży
MORZE CZARNE
Warna, Bukareszt, Istanbul, Dunajem do Budapesztu
MORZE ADRJATYCKIE
Wiedeń, Budapeszt, Wenecja, Zagreb, Split, Dubrovnik
MORZE ŚRÓDZIEMNE
wycieczki luksusowym statkiem „Krajlica Marija"
P. B. P. „FRANCOPOL", WARSZAWA, Mazowiecka 9 Ajencja w Poznaniu ul. św. Marcin 58, telefon 41-04
ng 24

KOMUNIKATY TEATRALNE

Teatr Wielki

W środę 27 bm. przedstawienie „Najpiękniejsza z kobiet" wykupione na wyjazd biednych dzieci.

Bilety w cenie od 0,40 zł do 2 zł wcześniej nabywać można w składzie kwiatów p. Skrzypczaka Al. Piłsudskiego 1., zaś w dniu przedstawienia od godziny 11 w firmie Szrejbrowski. (pl. Gwarny).

W niedzielę wieczorem jako ostatnie przedstawienie w bież. sezonie wystawiona będzie opera Moniuszki „Halka" ze świetną Stani Zawadzką w roli tytułowej. Kierownictwo muzyczne spoczywa w rękach dyr. dr. Zygmunta Latoszewskiego.

Z Teatru Polskiego

Wobec powodzenia, jakie zdobyła lekka komedja Bekeffiego „Nieusprawiedliwiona godzina", występy Stefana Jaracza rozpoczną się 2 czerwca, a przez cały tydzień bieżący będzie grana ta komedja, poczem zejdzie zupełnie z repertuaru. — Kto jeszcze nie widział „Nieusprawiedliwionej godziny", niech korzysta z ostatnich przedstawień. Ceny zniżone od 25 gr do 2,50 zł.

Z Teatru Nowego

We wtorek wieczorem i następne dni tygodnia powtórzenie świetnej komedji Dario Niccodemi'ego „Nauczycielka" z odtwórczynią roli tytułowej p. Koronkiewiczówną; w dalszej obsadzie pp. Korecka, Młodziejowska, Koczanowicz, Loedl, Nowakowski i in., w reżyserji p. Nuny Młodziejowskiej.

„Cyrulik warszawski" w Teatrze Nowym

Znakomity teatr „Cyrulik warszawski" zjeżdża do Poznania tylko na krótki czas.

Poczynając od niedzieli 31 bm. codziennie na dwóch przedstawieniach, o godz. 7 i o godz. 9,15 wieczorem w Teatrze Nowym zaprezentuje swój najlepszy program. — Przedsprzedaż biletów na przedstawienia teatru „Cyrulik warszawski" rozpocznie się już w środę w firmie F. Zygarłowski.

ZAMIAST TRANU
PRZY WYCZERPANIU OGÓLNEM I POWIĘKSZENIU GRUCZOŁÓW STOSOWANY JEST
SMACZNY i SKUTECZNY
JECOROL
MAG. A. BUKOWSKIEGO
W UŻYCIU PRAWIE OD PÓŁ WIEKU
ng 10 475

Dziś koncert symfoniczny

Ostatni w sezonie

Dzisiejszym koncertem zamknięty zostanie oficjalny sezon koncertowy Orkiestry Symfonicznej stoł. m. Poznania. Koncertem dzisiejszym, który rozpocznie się o godz. 20.15, dyryguje dyrektor Latoszew-

---

W dniu 25 maja 1936 r., zasnęła w Bogu, po długich i ciężkich cierpieniach, opatrzona Sakramentami św., nasza najukochańsza siostra, szwagierka i ciotka, ś. p.

Łucja Świderska

Pogrzeb odbędzie się w środę, dnia 27. bm. o godz. 17 z kaplicy cmentarza Farnego przy ul. Bukowskiej, o czem zawiadamiają Krewnych i Znajomych

Sebastjan Świderski
Gertruda Vogelsangowa z d. Świderska

Pg 4749-55,231

Poznań, ul. Czesława 18 a m. 4.
Krotoszyn, Bad Oeynhausen.
Zakład Pogrz. „Ceremonjał" ul. Towarowa 25, tel. 31-80.

Dnia 23 maja 1936 r., zmarł członek Towarzystwa naszego, ś. p.

Józef Algusiewicz

Pogrzeb odbędzie się w środę, dnia 27 maja rb. o godz. 18 z kostnicy „Przytułku dla Starców" na Śródce na nowy cmentarz parafji archikatedralnej.

Tow. „Pielgrzym" pod wezw. Matki Boskiej w Poznaniu.

Wypadek 397. zg 13 608

Dnia 23 maja 1936 r., zmarł w Bogu, po krótkich cierpieniach, nasz najdroższy ojciec, teść i dziadek, ś. p.

Ignacy Strzyżewski

w 84 roku życia. Pogrzeb odbędzie się w środę, 27. bm. o godz. 6 po południu z kostnicy cmentarza w Górczynie.

W ciężkim smutku pogrążona **rodzina.**

zg 13 603
Poznań, Berlin.

Dnia 24 maja 1936 r., zmarł członek Towarzystwa naszego, ś. p.

Rozalja Roszkiewiczowa

Pogrzeb odbędzie się w środę, dnia 27 maja rb. o godz. 17 z domu żałoby ul. Niegolewskich 16, na cmentarz par. łazarskiej.

Tow. „Pielgrzym" pod wezw. Matki Boskiej w Poznaniu.

Wypadek 398. zg 13 606/7

Wszystkim, którzy raczyli wziąć tak niespodziewanie liczny udział w odprowadzeniu na miejsce wiecznego spoczynku mojego tragicznie zmarłego męża i naszego ojca, dalej Wielebnemu Duchowieństwu, Szanownej Dyrekcji Ogrodu Zoologicznego w Poznaniu za łaskawe zajęcie się pogrzebem, składa z głębi zbolałego serca serdeczne

Bóg zapłać!

zg 13 609 Marja Leszyńska z dziećmi.

Z okazji pierwszej bolesnej rocznicy śmierci naszej nieodżałowanej matki, ś. p.

z Pinkowskich

Heleny Jakubczakowej

zostanie odprawione

nabożeństwo żałobne

w piątek, dnia 29 maja 1936 r. o godz. 9 w kościele Matki Boskiej Bolesnej na Łazarzu, na które zapraszają życzliwych pamięci drogiej Zmarłej

zg 13605 **synowie.**

Pamiątki I. Komunji św.
w wielkim wyborze poleca
STEFAN HUBERT
skład zegarmistrzowsko-jubilerski
św. Marcin nr. 45 po stronie Zamku
Ng 9925

Sprzedaż Mleczarni Parowej na Pomorzu

Dnia 25 czerwca br. odbędzie się w Sądzie Grodzkim w Kowalewie LICYTACJA MLECZARNI wraz z całem urządzeniem i budynkami. Przetwórnia w ruchu w centrum obfitej produkcji mleka

Cena wywołania zł 43 825,13

Bliższych wiadomości udziela **Komunalna Kasa Oszczędności miasta Torunia (Ratusz).** Pg 4745-64,48

DOMY CZYNSZOWE NA SPRZEDAŻ!

1. **Inowrocław** — w Rynku, narożnik — dom mieszkalny z handlowemi sklepami.
2. **Toruń** — centrum i na przedmieściach, kilka domów czynszowych, w cenie od 25 — 230.000 złotych.
3. **Toruń** — place budowlane, centrum miasta, przy urządzonych ulicach i linji tramwajowej.

Warunki zapłaty zależnie od umowy — bardzo dogodne, (częściowo średnioterminowy kredyt). Bliższych informacyj udziela

Komunalna Kasa Oszczędności Miasta Torunia

Telefon 15-87 i 15-66 Pg 4744-64,47

BANK ZWIĄZKU SPÓŁEK ZAROBKOWYCH

zawiadamia, że

w czwartek, dnia 28 maja biura Banku

otwarte będą dopiero o godz. 10-ej

ponieważ w dniu tym o godz. 9-ej odprawiona będzie w Kościele św Marcina **msza św.** na intencję instytucji z okazji 50-lecia istnienia

Pg 4746-22,43

Któż inny potrafi odgadnąć Twą przyszłość?

tylko najsłynniejszy Jasnowidz-Grafolog WOMOUTH Mistrz Międzynarodowego Instytutu Wiedzy Tajemnej

uznany jako wszechświatowy fenomen dysponujący mocą sugestji i magnetyzmu oraz jasnowidzenia na odległość, przy pomocy słynnego i jedynego na kuli ziemskiej Medjum „TAMAHRY" które posiada nadprzyrodzony dar promieniowania i wysyłania fluidu astralnego w transie jasnowidzi bez różnicy oddalenia się za pomocą kontaktu pisma i kilku włosów danej osoby.

Odkrywa wszelkie tajemnice życiowe każdego, odgaduje przeszłość, teraźniejszość i przyszłość, opracowuje horoskopy i analizy grafologiczne. Daje możność zdobycia miłości pożądanej osoby, rady i wskazówki, odzwyczaja od wszelkich nałogów. Odnajduje zaginione osoby. Medjum „TAMAHRA" jest n i e o m y l n e. Zestawia w transie szczęśliwe i pewne większej wygranej Nr. losów, wskaże gdzie takowe można nabyć.

Napisz natychmiast do mnie, podaj pytanie, stan, datę urodzenia, załącz kilka włosów a otrzymasz w przeciągu 4 dni odemnie dokładne horoskop - przepowiednie, który wprawi Cię w podziw i zachwyt. ng 10 911

Medjum „TAMAHRA" wybierze dla Ciebie w transie szczęśliwy Nr. losu, który pod gwarancją będzie wygrany. Otrzymasz odemnie prawdziwy klucz n o w e g o ż y c i a, który przyczyni się do poprawy Twego bytu materjalnego i zadowolenia duchowego. W i e l e w i e l k i c h wygranych to owoc mej pracy dlatego też każdy zwracający się do mnie dziękuje.

Załączyć 1.— zł na koszta przesyłki. Bezpłatnych horoskopów nie wysyła się.

Pisz jeszcze dziś do mnie na adres: **Jasnowidz WOMOUTH, Kraków, Lubicz 22 m. 2.**

Tynk szlachetny „KRYSTALIT"
„SUPREMA"
płyty lekko-budowlane
płytki posadzkowe
kamionkowe
płytki ścienne
glazurowane
oraz wszelkie
materjały budowlane
Gustaw Glaetzner
Poznań 3, Jasna 19.
tel. 65-80 i 46-80.

Pg 4737-22,9

ng 10 781

TAPETY

CERATY — LISTWY
LINOLEUM
Koczorowska i Borowicz
POZNAŃ,
Aleje Marcinkowskiego 24
naprzeciw Banku Gospodarstwa Krajowego)
— — **TELEFON 38-93** — —

dg 1793

„Haftoplis"

wykonuje mereżkę, okrętkę, — dziurki, wykończenie szali, falban plisowanie, dekatyzowanie, hafty, monogramy, tarcze gimnazjalne, obciąganie guzików, nadrabianie stóp, podnoszenie oczek terminowo najtaniej

Stary Rynek 6, tel. 28-10.
wejście Wiankowa.
Pg 2174-11,115

Co poleca koncern

„Auto-Union"?

Audi
D K W
Horch
Wanderer Pg 4743-22,38

Samochody dostosowane do wszelkich wymagań.
Prosimy o zwiedzenie salonu wystawowego
Reprezentacji Samochodów

St. Sierszyński, Poznań pl. Wolności 11 Tel. 13-41

Przetarg publiczny

Dyrekcja Okręgowa Kolei Państwowych w Toruniu zwraca uwagę na ogłoszony w Monitorze Polskim w numerze 120 z dnia 23 maja br. **przetarg publiczny na sprzedaż materjałów nawierzchni wąskotorowej kolejki Gniew—Walichnowy.** Termin wnoszenia ofert upływa dnia 28 maja 1936 r. o godz. 9-tej. ng 10 188

Dyrekcja Okręgowa Kolei Państwowych.

usuwa ból, pieczenie, nabrzmienie nóg, zmiękcza odciski, które po tej kąpieli dają się usunąć, nawet paznokciem. Przepis użycia na opakowaniu.

ng 11 004

Wiedz o tem, że **MARECKIEGO cukierki** nie reklamą, lecz niezrównaną jakością i niską ceną zdobywają coraz to większe szeregi konsumentów. ng 10 675/6

Fabryka cukrów ST. MARECKI, Poznań, św. Wojciech 28.

W SOBOTĘ, dnia 30 maja rb. biura niżej podanych banków

otwarte będą tylko do godz. 11-tej

Bank Cukrownictwa — Bank Francusko-Polski Bank Handlowy w Warszawie, Oddział w Poznaniu Bank Kwilecki, Potocki i Ska — Bank Kratochwill i Pernaczyński — Bank Poznańskiego Ziemstwa Kredytowego — Bank Zachodni — Bank Związku Spółek Zarobkowych — Komunalny Bank Kredytowy — K.K.O. Miasta Poznania — K.K.O. Powiatu Poznańskiego Pg 4739-22,14

Nagłówkowe słowo (tłusto) 25 groszy, każde dalsze słowo 15 groszy, 5 liczb = jedno słowo. i, w, z, a = każde stanowi 1 słowo. Jedno ogłoszenie nie może przekraczać 100 słów, w tem 5 nagłówkowych.

OGŁOSZENIA DROBNE

Ogłoszenia wśród drobnych:
1-łamowy milimetr 50 groszy

Znak oferty naprzykład: n 3695, z 21 025, d 1311 i t. d. = 1 słowo.
Drobne ogłoszenia w dni powszednie przyjmuje się do godz. 11,10, w soboty i dni przedświąteczne przyjmuje się do godz. 11,00.

1. DOMY - PARCELE

Parcelę
kupię, budowa zwarta, cena, długość frontu, ewentualnie warunki. Oferty Kurjer Pozn. zdg 49 194

Budowniczy
Radzimski. Wodna 13. telefon 13-07. Przedsiębiorstwo - budowlane. zdg 44 647

Dom
mieszkalno fabryczny, mieszkania powierzchni ca. 680 m², fabryka ca. 1 800 m², masywnie zbudowany ca. 42 m frontu, nadający się na każde przedsiębiorstwo. Dział fabryczny centralnie ogrzany bez pieca, winda towarowa, prąd na siłę i światło, garaże. Korzystne warunki zapłaty. Oferty Kurjer Poznański pod zdg 48 008

Parcele
tysiącmetrowe. Winogrady 2 500 sprzedaje Dudek, Wielkie Garbary 34. zdg 49 634

Kamienicę
nowa, dochód 10 500, wpłaty — 65 000.—

druga
dochód 3 000, wpłaty 15 000 sprzeda Gruszczyński, Pocztowa 30. zdg 49 661

Parcela
domkiem — bez blisko tramwaju tanio sprzedam. Górczyn, Bosa 20. zdg 49 549

Kupię
dom lub willę, wpłaty 15 000,— Oferty Kurjer Poznański zdg 49 544

Kupię
willę w Poznaniu, wpłaty 11 000 Wojciechowski, Focha 32, m. 12. zdg 49 526

Kamienicę
komfortową, kupię, wpłacę 120 000 Oferty sprzedających Kurjer Poznański zdg 49 856

Kamienicę
komfortową Łazarz, wpłaty 90 000

Nową
Jeżyce 55 000.—

Willę
5 pokoi duży ogród 19 000 poleca Radowicz, Piotra Wawrzyniaka 27 — 7. zdg 49 928

Willę
dochodową kupię, gotówka 40 000 Zgłoszenia Kurjer Poznański zdg 49 889

Parcele
Bukowska, Piękna, Radosna, — Wiosenna tanio sprzeda „Osadopol", Rzeczypospolitej 9. zdg 49 775

Parcelę
ulica Grodziska 1172 m² bardzo korzystnie spiesznie sprzeda — „Osadopol", Rzeczypospolitej 9. zdg 49 774

Dom
rodzaj willi ogrodem 21 000,— wpłaty 14 000, dochód 2 400. Szymała, św. Marcina 3 — 8. zdg 49 768

Kamienicę
komfortowa, składy, dochód — 12 500 sprzedam 90 000 gotówką, bez pośrednictwa. Oferty Kurjer Poznański zdg 49 720

Dom
bezpodatkowy, dochód 7 000, wpłata 33 000, reszta amortyzacja. Kossmann, Fredry 6. zdg 49 813

Posługaczka
uczciwa skromna poszukuje posługi. Oferty Kurjer Poznański zdg 49 796

Parcele
540 m², Gen. Morawskiego, 3 parcele po 500 m² Rynek Łazarski, 2 parcele Gustawa Potworowskiego po 700 m² á 6.— zł. Zbąszyńskiej 940 m² sprzedam tanio. Maciejewski, Focha 81, tel. 62-66. Pg 4747-55,234

Willa
pięciomieszkaniowa, nowa, tramwaj, zdrowotna 23 000, reszta amortyzacja. Oferty Kurjer Poznański zdg 49 847

Okazja!
dom, dochód 3 600, wpłaty 15 000, 10 000 amortyzacji. Dom Zleceń, Poznań, Szkolna 12. zdg 49 723

2. PIENIĄDZ

Kto
życzliwych dopomoże zasłużon. inteligentowi, pobierającemu 200 zł renty, pożyczką 400 zł za zabezpieczeniem, do uzyskania mieszkania. Spieszne oferty Kurjer Poznański dg 1951

3. LETNISKA i UZDROWISKA

Letnisko
także krótszy czas. M. Mroczkiewiczowa, Stęszew. zdg 49 186

Wisła
pensjonat „Przedwiośnie", nowoczesny położny w centrum, właścicielka Wielkopolanka. Telefon 77-92. zdg 49 567

Skromnego
letniska, wieś poszukuje pan. — Oferty Kurjer Poznański zdg 49 557

Zakopane
pensjonat „Biały Dworek", ul. Chałubińskiego, dla Poznańczyków i Pomorzan, najprzyjemniejszy pobyt, ceny umiarkowane, doskonała kuchnia. zdg 49 558

Letnisko
pokoje używaniem kuchni bez — odnajmę. Informacje Aleje Marcinkowskiego 15 — 9. zdg 49 927

Poronin
pod Zakopanem, pensjonat „Krysieńka", blisko stacji. Piękny widok na Tatry, woda bieżąca, — kuchnia smaczna, obfite ceny niskie. zdg 49 897

Francuzka
wzgl. Polka, władaj. zup. biegłe po francusku, młoda, poszukiwana do konwersacji na wakacje wzamian za stancję w nadleśnictwie. Oferty Kurjer Poznański dg 1955

4. OSOBISTE

Lena
Proszę adres, lub telefonicznie pod numer. zdg 49 873

Trwała
ondulacja 6,— „Rococo", Marcin 68. zdg 49 776

6. OŻENKI

Kupiec
lat 28, na stanowisku szuka odpowiedniej partji. Cel matrymonjalny. Oferty Kurjer Poznański zdg 49 863

7. SPRZEDAŻE

700
rozebranych samochodów zakup, sprzedaż używanych części samochodowych, podwozie mleczarskie Autoskład, Poznań, Dąbrowskiego 89, tel. 40-74. dg 1 324

Sprzedaż — Naprawa
wszelkich systemów piór wiecznych i ołówków automatycznych. Naprawa natychmiast w firmie Józef Czosnowski specj. skład papieru i montowania piór Poznań, Fr. Ratajczaka 2. dg 772

Młyny! Worki bawełniane
dostarcza chrześcijańska, polska fabryka po cenie konkurencyjnej. A. Szwajdler, Tkalnia Mechaniczna, Zduńska-Wola, Janiszewice, Skrytka pocztowa 54. Telefon 127. zdg 47 514

Kilka używanych dobrych pianin
sprzeda z gwarancją po niskich cenach i na dogodnych warunkach. B. Sommerfeld, Poznań, 27 Grudnia 15. ng 10 687

Motory
elektryczne, dynamo, amperomierze, miliamperomierze oraz inne aparaty sprzeda tanio. Elwarsztat, Garncarska 3. zdg 49 811

Pianino
zagraniczne, krzyżowe, Marcina 15 — 5. zdg 49 839

Sypialnia
używana, orzech i antyczne meble. Trzeciego Maja 3, m. 7. zdg 49 845

Wózki
dziecięce kupuje, reparuje, pociąga ceratą. Razer, Szewska 11. zdg 49 742

Zakład
fryzjerski w centrum Gniezna, — dobrze prosperujący z powodu wyjazdu do Ameryki sprzedam. Zgłoszenia Kurjer Pozn., Gniezno 439. ng 10 252

Wózek
dziecięcy nowoczesny. Dąbrowskiego 36 — 24. zdg 49 736

Korzyść
po stronie klienta, gdy kupuje wszelkie

meble
oraz różne inne przedmioty przy Świętosławskiej 10 (Jezuicka) — Dom Okazyjnego Kupna. Pg 4442-20.31

Gospodarstwo
66 mórg ziemi, łąk, lasu, budynki masyw, pod twardym dachem ogród owocowy, bez inwentarza za przystępną cenę sprzeda Bank Ludowy, Nowy Tomyśl. ng 11 225

Słoje do zapraw
tanio
Szkło restauracyjne
korzystnie sprzedaje tylko Hurt Porcelany, Wroniecka 24.
zdg 49 901

Samochód
Citroen 6 osobowy okazja 800.— Telefon 54-63. zdg 49 888

Okazyjnie
meble nowe sprzedam spowodu wyjazdu. Wrocławska 28/29 — 8.
zdg 49 885

Skład
tytoniu, galanteryjny, najruchliwszy punkt (Focha) mieszkaniem lub bez sprzedam. Marsz. Focha 39, mieszkanie 17.
zdg 49 782

Pianino
sprzedam. Woźna 10 — 20.
zdg 49 762

Wózek
dziecięcy duży sprzedam. Strzelecka 31 — 26. zdg 49 798

Skład
kolonjalny - delikatesowy połączony z śniadalnią, sprzedaż wódek monopolowych z pełnem prawem wyszynku sprzedaż win, likierów i koniaków, przy ruchliwej ulicy na sprzedaż. Oferty Kurjer Poznański zdg 49 809

„Meble W. Paetz"
Najnowocześniejsze wzory, niskie ceny Poznań, Wrocławska 15. Coroczna wystawa na Targach Miedzynarodowych. dg 1329

Regały
stoły kompletne urządzenie składowe tanio na sprzedaż. K. Kłosowski, 27 Grudnia 6.
zdg 49 334

Sprzedam
sypialnie, kuchenny kredens. Ratajczaka 17, m. 5, oglądać od godz. 2—4. zdg 49 298

Modne
Kapelusze
Koszule
Krawaty
tanio. M. Paszek, Poznań, Wrocławska 30. zdg 48 329

Bibljoteki składane
które można powiększyć. Skóra S-ka. Aleje Marcinkowskiego 23.
ng 10 662

Przedsiębiorstwo
handlowe z działu wydawnictwa książek i obrazów religijnych oraz galanterji, dobrze prosperujące w centrum miasta Krakowa do sprzedania. Zgłoszenia: „Ruch" Kraków, pod „Dobra lokata".
ng 10 931

Meble
najtaniej poleca
Baranowski
Poznań, Podgórna 13. Pg 3570/1

Osie z kołami
na gumach pełnych i detych na powózki dostarcza Automagazyn Jakóba Wujka. dg 1553/4

Paski
tekl. Czysz, Szkolna 11.
Pg 2969/70-11.46/7

Jadalnia
mahoniowa, stylowa tanio. Stolarnia, Bukowska 9. zdg 49 860

Rower
nowy. Śniadeckich 3 — 6.
zdg 49 858

Jadalnia
Słowackiego 35 — 12. zdg 49 857

Zegarki
medaliki pierścionki, ołówki — srebrne kolczyki do I. Komunji św. poleca Chwiłkowski, Nowa 8.
zdg 49 909/10

Meble
najtaniej
fabryczny skład mebli
Wrocławska 19. dg 1 819

Najlepsze pianina
już od 1000 złotych poleca:
T. Betting i S-ka
Fabryka fortepianów i pianin Leszno, telef. 235
dg 1 895

Pianino
675.— Wierzbiecice 11 — 13.
zdg 49 619

Komunja św. książeczki, różańce, pamiątki
najtaniej poleca
Księgarnia Katolicka
Świętosławska 5 (dawniej Jezuicka obok Fary). zdg 49 542

Maszynę
damską gabinetową. Małe Garbary 5, m. 1 (suterena).
zdg 49 637

Skład
przy ul. Wodnej 26, odda gospodarz. zdg 49 660

Śrutownik
tanio sprzedam. Stryczyński, M. Focha 80, II podwórze.
zdg 49 666

Piec
kąpielowy Junkersa tanio. M. Pachulski, Plac Wolności 11.
zdg 49 581

Pianino
Feurich. Oferty Kurjer Poznański zdg 49 538

Motocykl
sprzedam tanio. Poznań, Ogrodowa 17. zdg 49 769/70

Skład
pieczywa, lodów sprzedam. Wiadomości Za Bramką 5a, mieszk. 11. zdg 49 465

Skład kolonjalny
dobrze prosperujący, stała klientela, 3 pokoje, kuchnia, nowy magiel sprzedam. Adres Kurjer Poznański zdg 49 532

Sprzedam
warsztat obuwniczy dobrze zaprowadzony nadający się na pokój i kuchnię. Górna Wilda 55.
zdg 49 556

Urządzenie
fryzjerskie sprzedam wszelkiemi aparatami. Św. Marcin 24.
zdg 49 699

Płaszcze
Kostjumy
Komplety
przodują elegancją — cenami najniższemi bo wprost z fabryki konfekcji damskiej
Wildowa - Syn, Wodna 1
Asygnaty kredytowe.
ng 10 337/8

Piekarnia i skład
na wsi w nowopobudowanym domu ze światłem elektrycznem przy młynie lub każde z osobna na dogodnych warunkach wynajmę. Interes gwarantowany dla dzielnego kupca na detal i hurt. Wymagan gotówka na skład 10 tys. na piekarnię 2 tys. złotych. Walczyński, Paprotnia, poczta Krzymów, pow. Konin.
zdg 49 625/6

Ustępy
z rozbiórki po 8 złotych sprzeda Chociszewskiego 47 — 11.
zdg 49 529/30

Leżanki
tapczany, szafy, sypialkę malowaną, łóżka poleca bardzo tanio nowy Komis, Woźna 9.
zdg 49 744/5

10. MAJĄTKI

Majątek
tysiącdwieście morgowy, nadkompletnem, objecie 40 000, siedmset 25 000, wiele innych wydzierżawie, Nowak, Poznań, Kramarska 15.
zdg 49 681

11. KUPNA

Srebro
złoto, brylanty, kryształy, antyki kupuje — sprzedaje „Lamus" — Strzelecka 1. Pg 4304-55.39

„Occasion"
kupuje stara biżuterje, złoto, srebro, brylanty, Aleje Marcinkowskiego 23. zdg 47 736

Pierścionek
brylantowy damski kupię. Zgłoszenia Kurjer Pozn. zdg 48 729

Samochód
otwarty kupię. Wielkie Garbary 13 — 2. zdg 49 579

Pianino
używane kupię. Oferty Kurjer Poznański zdg 49 585

Złoto
stare biżuterje kupuje. Chwiłkowski, Nowa 8, Bazar.
zdg 49 911/12

Kilim
ścienny okazyjnie kupię. Oferty Kurjer Poznański zdg 49 884

Maszynę
do szycia kupię. Oferty Kurjer Poznański zdg 49 784

Lombardowe
kwity kupuję. Woźna 1, Komis, narożnik Klasztornej. zdg 49 832

Kupię
samochód używany za gotówkę. Adres wskaże Kurjer Poznański
ng 11 326

Pianino
lub fortepian krzyżowy kupię. — Oferty Kurjer Pozn. zdg 49 729

12. DO WYNAJĘCIA

4-pokojowe
komfortowe mieszkanie I ptr. od 1 lipca. Małeckiego 33. Wiadomość m. 12. zdg 49 229

5 pokojowe
mieszkanie w centrum od 1 lipca. Informacje administracja domu św. Marcin 16/17 m. 41.
zdg 48 500

5 pokojowe
komfortowe, słoneczne, ul. Nowa I piętro dla lekarza, adwokata, lub na biura, od 1 lipca do wynajęcia. Informacje: Murna 2, narożn. Nowej 5, I piętro prawo.
Pg 4578-20,57

6
pokojowe mieszkanie, odnowione, od zaraz. Informacje Stary Rynek 59/60, m. 3. zdg 49 636

Trzypokojowe
blisko śródmieścia, zwrot elektryki. Oferty Kurjer Poznański
zdg 49 670

Trzypokojowe
I piętro bezpodatkowe od czerwca. Ul. Spokojna 4, m. 2.
zdg 49 653

Czteropokojowe
higieniczne, II piętro willa. Jarochowskiego 50 — 2. zdg 49 536

Mieszkanie
7 pokojowe, słoneczne przy Parku Wilsona od 1. 7. korzystnie do wydzierżawienia. Zapytania u portjera, Matejki 61. ng 11 255

Pięciopokojowe
I. piętro. Piekary 9, m. 6.
zdg 49 548

Trzypokojowe
słoneczne z ogrodem. Tęczowa 3. gospodarz, ul. Słowackiego 36 — m. 8. zdg 49 915

4-pokojowe
zaraz do objęcia. Dąbrowskiego 28. Zgłoszenia w biurze.
zdg 49 908

Garaż
motocyklowy do wynajęcia. Pocztowa 31 a, m. 1. zdg 49 887

Pełnokomfortowe słoneczne
siedmiopokojowe. Przecznica 7, m. 14, gospodarz zdg 49 834

Czteropokojowe
słoneczne, odnowię. Wszystkich Świętych 3. zdg 49 820

Czteropokojowe
Staszica III.

Trzypokojowe
nowe Focha 126. Zgłoszenia: Mielżyńskiego 23 — 12.
zdg 49 868

Trzypokojowe
Kręta

Trzypokojowe
część mebli — Opera

Pięciopokojowe
centrum.
„Jur",
Piekary 26. zdg 49 787

Dwupokojowe
Plac Sportowy 1, Grześkowiak.
zdg 49 844

Pokój
próżny balkonowy. Focha 81, — m. 15. Pg 4748-55,233

Mieszkanie
3-pokojowe komfortowe, na Al. Hetmańskiej 33 do wynajęcia. — Warunki tamże u gospodarza. — godz. 11—12. zdg 49 849

Czteropokojowe
65.—
Trzypokojowe
60.—
dwupokojowe
30.—
Marcina 74, I. 18, front.
zdg 49 747

13. SZUKA MIESZK.

3-pokojowego
mieszkania poszukuje oficer zawodowy. Oferty Kurjer Poznański zdg 49 193

7—8 pokoi
poszukuję okolicy Parku Wilsona parter lub pierwsze piętro, pośrednictwo wykluczone. Zgłoszenia Kurjer Poznański zdg 48 304

Pokoju
lub dwóch z kuchnia poszukuje od gospodarza, pewny płatnik. — Oferty Kurjer Pozn. zdg 49 614

Który
z łaskawych gospodarzy domów, wynajmie pokój z kuchnią rzem. kolej. na stałej posadzie, okolicy Wildy. Oferty Kurjer Poznański
zdg 49 658

Szukam
pokoju z kuchenką. Oferty Kurjer Poznański zdg 49 588

2 — 3
pokoi z przynależnościami ewtl. od 1. 7. poszukuje stały urzędnik państwowy. Oferty do Kurjera Poznańskeigo zdg 49 587

Poszukuję
pokoju kuchni śródmieściu — wprost gospodarza, dzierżawa zgóry. Oferty Kurjer Poznański
zdg 49 696

Stróżostwa
poszukuje za mieszkanie młode małżeństwo. Oferty Kurjer Pozn.
zdg 49 883

Szukam
pokoju z kuchnią od gospodarza. Oferty Kurjer Poznański
zdg 49 761

14. ZAMIANA MIESZKANIA

Dwupokojowe
przy ul. Ratajczaka zamienię na trzypokojowe możliwie w śródmieściu. Oferty Kurjer Pozn.
zdg 47 835

Zamienię
pokój na pokój z kuchnią. Oferty Kurjer Poznański zdg 49 551

15. POKOJE UMEBL.

Paniom
na stanowisku jedno- dwuosobowy, łazienka Wierzbiecice 37 a m. 20 dom ogrodowy I. tr.
zdg 47 837

Utrzymaniem
bez. Stary Rynek 80/82, m. 12.
zdg 49 457

Polna
13 — 19. zdg 49 428

Pokój
umeblowany solidnemu panu do wynajęcia od 1 czerwca. Aleje Marcinkowskeigo 1, m. 8 (dom narożnikowy). zdg 49 416

Gołębia
4 — 4. zdg 49 618

Inteligentnemu
panu 1. 6. 36 r. Masztalarska 5a, m. 9. zdg 49 629

Pocztowa
10, m. 2, próżny i umeblowany zaraz. zdg 49 635

Frontowy
kulturalnemu. Wielka 17 — 15.
zdg 49 688

Niekrępujący
czysty, I ptr., Dąbrowskiego 43, m. 6. zdg 49 686

Ratajczaka
11a — 92. zdg 49 679

Utrzymaniem
bez. Działyńskich 7 — 9.
zdg 49 669

Most Teatralny
jedno- dwuosobowy, solidnym. — Dąbrowskiego 15 — 3. zdg 49 668

Ładny
pokój dla pani. Szamarzewskiego 10, m. 3. zdg 49 639

Pokój
Wielkie Garbary 36 — 19.
zdg 49 640

Pokój
Wielkie Garbary 48, m. 10.
zdg 49 572

Mielżyńskiego
22, I. m. 7, jedno — dwuosobowy utrzymaniem — bez. zdg 49 577

Pokój
wygodami. Reja 5 — 5.
zdg 49 645

Wspólny
dla pana. Rybaki 20 a, m. 1.
zdg 49 646

Pierackiego
15 — 8, słoneczny. zdg 49 647

Patrona Jackowskiego
43, m. 5. zdg 49 648

Centrum
pokój słoneczny, balkonowy, I. ptr. Wały Zygm. Augusta 10 a, m. 3. zdg 49 650

Utrzymaniem
Szewska 12, m. 10, Walkowiak.
zdg 49 654

Pokój
Piekary 13 b, m. 8. zdg 49 611

Kręta 5
m. 6, dwa ładne pokoje z utrzymaniem lub bez. zdg 49 539

Łąkowa
13, m. 15. zdg 49 523

Pierackiego
14 — 7, wspólny panienkom.
zdg 49 521

Zamek
Skośna 16 — 7. zdg 49 575

Elegancki
elektryczność, łazienka solidnemu Młyńska 12 a — 9. zdg 49 592

Elegancki
dwuosobowy obiadami. Ratajczaka 9 — 10. zdg 49 605

Niekrępujący
Półwiejska 38, I. — 6. zdg 49 606

Śniadeckich
22, parter. zdg 49 608

Pokój
2 panie. Żydowska 27, m. 3.
zdg 49 609

Dwuosobowy
Ligocka. Strzelecka 31.
zdg 49 703

Centrum
kulturalnym. Kręta 6 — 1, I.
zdg 49 695

2
frontowe wygodami, telefon, słoneczne. Wrocławska 28, m. 14.
zdg 49 692

Szymańskiego
9 — 9. zdg 49 929

Słoneczne
(utrzymaniem) także dni. Półwiejska 2 — 6. zdg 49 924

Urzędniczce
studentce (dwom) niekrępujący tanio. Marcinkowskiego 19 — 7.
zdg 49 922

Balkonowy
lepszy. Wierzbiecice 58 — 17.
zdg 49 920

Próżne
Fredry 6, m. 6. zdg 49 918

Kulturalnemu
panu. Łąkowa 14 — 22.
zdg 49 919

Słoneczny
duży, elegancki. Słowackiego 36, m. 8. zdg 49 916

Półwiejska
22 — 5. zdg 49 878

Tanio
Łąkowa 10 — 9. zdg 49 900

Grunwaldzka
23 — 4. zdg 49 903

Przyjezdnym
najtaniej. Plac Kolegjacki 5 — 3
zdg 49 902

Pokój
frontowy dobrze umeblowany. — Półwiejska 1, m. 12. zdg 49 886

Słoneczny
frontowy. Jasna 12 — 3.
zdg 49 875

Dwuosobowy
wygodami. Słowackiego 44/46, m. 9. zdg 49 871

Pokój
umeblowany. Staszica 14, m. 5.
zdg 49 870

Pokój
dobrem utrzymaniem 1—2 osób. Grobla 1 a. zdg 48 894

Przecznica
2 — 4, telefon, utrzymaniem. —
zdg 49 779

Niekrępujący
Wały Jagiełły 3 — 5. zdg 49 778

Niekrępujący
czysty. Garncarska 3 — 11.
zdg 49 758

Frontowy
jedno dwu- inteligentnym, małżeństwu. Nowomiejski 10 b, — 5.
zdg 49 755

Dwuosobowy
Garncarska 3, m. 2. zdg 49 828

Niekrępujący
Kilińskiego 5, m. 8. zdg 49 827

Jedno-
dwuosobowy, czysty, słoneczny. Jeżyce, Mylna 14, m. 6, dom ogrodowy. zdg 49 826

Łąkowa
14 — 23. zdg 49 824

Frontowy
Rybaki 8 — 47. zdg 49 815

Pokój
umeblowany. Półwiejska 22, m. 7.
zdg 49 805

Focha
64 — 5. zdg 49 802
fryzjer wodną. Aleje Marcinkow-

Pokój
pokoik. Ratajczaka 11 a, m. 106, wejście 7. zdg 49 783

Słoneczny
utrzymaniem — bez (kuchnia). Małeckiego 6 — 11. zdg 49 864

Próżny
umeblowany, inteligentnym. Focha 74 — 5. zdg 49 861

Młyńska
12 a — 10. zdg 49 842

Frontowy
elektryczność, łazienka. Św. Wojciech 31 — 10. zdg 49 840

Ratajczaka
11 a — 102. zdg 49 838

Pokój
Pierackiego 8—12. zdg 49 837

Pokoik
Stroma 6 — 10. zdg 49 794

Wrocławska
30 — 6, komfortowy, kulturalnym
zdg 49 800

Klatka
komfortowy. Masztalarska 7 a — m. 5. zdg 49 797

Panów
św. Marcin 48 — 17. zdg 49 792

Frontowy
czysty. Półwiejska 39 — 6.
zdg 49 791

Mielżyńskiego
22 — 11, frontowy, balkon.
zdg 49 790

Klatka
frontowy, słoneczny, Strzelecka 5 m. 7. zdg 49 846

Skarbowa
1—5, niekrępujący wygody, utrzymaniem. zdg 49 726

Pokój
na biuro, parter centrum od godz. 13 — 8. Skarbowa 15, m. 6.
zdg 49 914

Pokój
Długa 9, — 4. zdg 49 934

Elegancki
niekrępujący, gabinet panu. Ratajczaka 11a, m. 84, wejście 5.
zdg 49 714

Elegancki
panu stanowisku, chętnie przyjezdnemu. Marcina 5 — 9.
zdg 49 738

Śródmieściu
czysty. Sieroca 5/6. — 5.
zdg 49 735

Pokoik
Śniadeckich 9, m. 8. zdg 49 733

Ładny
elektrycznością, łazienką tanio. — Śniadeckich 28 — 2. zdg 49 749

16. SZUKA POKOJU

Studentka
szuka pokoju bezwzględnie czystego, niekrępującego. Cena 25 zł. Śródmieście, Wierzbiecice. Oferty Kurjer Poznański zdg 49 615

Poszukuję
pokoju za 10 zł. Zgłoszenia Kurjera Poznańskiego zdg 49 627

Skromnego
w śródmieściu od zaraz. Oferty Kurjer Poznański zdg 49 665

Pokoju
okolicy Wildy pan. Oferty Kurjer Poznański zdg 49 535

Pokoju
centrum używaniem telefonu, łazienki. Oferty Kurjer Poznański
zdg 49 533

Pokoju
ewentl. próżnego używaniem kuchni poszukuje spokojne bezdzietne małżeństwo. Oferty Kurjer Poznański zdg 49 601

Pokoiku
pościelą 20.— śródmieściu inteligentny. Oferty Kurjer Poznański zdg 49 700

Pokoju
czystego poszukuję zaraz na 2 tygodnie. Oferty Kurjer Poznański zdg 49 892

Pokoju
umeblowanego poszukuje małżeństwo z dzieckiem. Oferty Kurjer Poznański zdg 49 777

Klatki
panu Jeżyce lub śródmieście od zaraz lub 1. 6. Oferty do Kurjera Poznańskiego zdg 49 825

Skromnego
używaniem kuchni. Oferty Kurjer Poznański zdg 49 715

Pokoju
frontowego, elektryczność, łazienka, utrzymaniem poszukuje bankowiec, okolica Ratajczaka, Wierzbiecice od 1. 6. Zgłoszenia Kurjer Poznański p. 3400

PROGRAMY RADJOWE

WARSZAWA

Środa. 27 maja.

Warszawa — 15.20 — przekład giełdowy: **15.30** muzyka lekka — (płyty); **13.30** skrzynka ogólna: — **18.40** życie kulturalne i artystyczne stolicy; **19.30** „Pożyczka" — felieton prawno-społeczny; **20.00** muzyka salonowa (płyty).

OGÓLNOPOLSKIE

Środa. 27 maja.

6.30 audycje poranne: **11.57** sygnał czasu: **12.15** „Dieta przy chorobach przewodu pokarmowego" — pogadanka; **12.30** koncert orkiestry kameralnej pod dyr. Sylwestra Czosnowskiego (z Wilna): — **13.10** chwilka gospodarstwa domowego: **15.15** wiadomości o eksporcie polskim (Wilno nadaje aud. lok.); **16.00** „Pieśni kurpiowskie" w wykonaniu uczennic i uczniów szkoły powszechnej Nr. 1 w Ostrołece (audycja dla dzieci): — **16.20** recital śpiewaczy Wandy Kalenkiewicz: **16.45** rozmowa muzyka ze słuchaczem: **17.00** „Dyskutujmy": „O niedomaganiach organizacyj społecznych": **17.20** — „1000 taktów muzyki" — wyk. Zespół Stefana Rachonia: **17.50** — „Książka i wiedza": „O książce Brehma „Życie zwierząt": **18.00** koncert kameralny w wykonaniu kwartetu polskiego: Irena Dubiska — I-sze skrzypce, Tadeusz Ochlewski — II-gie skrzypce, Mieczysław Szaleski — altówka, Zofja Adamska — wiolonczela: — **20.40** dziennik wieczorny: **20.50** — „Obrazek z Polski współcz.": — **21.00** rumuński koncert europejski (transmisja z Bukaresztu): — **22.00** „Krystyna i Barbara" — szkic literacki z Krakowa: **22.15** pogadanka aktualna; **22.25** muzyka taneczna w wyk. Małej Ork. P. R. pod dyr. Zdzisława Górzyńskiego z udziałem „Trójki Radjowej".

POZNAŃ

Środa. 27 maja.

Poznań — 13.15 muzyka lekka i piosenki z płyt: **15.20** koncert życzeń dla dzieci: **18.30** skrzynka dla dzieci: **18.40** życie kulturalne, artystyczne i społeczne Poznania: **18.45** „Tito Schipa śpiewa" (płyty) **20.00** konkurs na piosenkę o Poznaniu. Wykonawcy: Jadwiga Musielewska, sopran, Stenia Ziemniewiczówna, sopran, Kajetan Kopczyński, baryton, Roman Zawistowski, tenor

PROPONUJEMY LAMPOWICZOM

na środę:

17.15 Anglja (Nat. Progr.) Muzyka taneczna.

18.00 Koenigswust. Muzyka fortepianowa. **Frankfurt.** „Frankfurt gra i śpiewa" — program dwugodzinny; **18.30 Anglja.** (Reg. Progr.). Muzyka lekka.

19.00 Monachjum. Muzyka kameralna. **Anglja** (Reg. Progr.). — „Wspomnienia z roku 1924". **19.15 Kolonja.** Recital fort. **19.20 Praga.** Wesoła aud. muzyczna. **19.30 Sztockholm.** Kabaret. **19.30 — Anglja** (Nat. Progr.). Muzyka lekka.

20.00 Koenigswust. Muzyka operowa Wagnera. **Anglja** — (Nat. Progr.). Symfonja morska Williamsa. **Anglja** (Reg. Progr.). — Muzyka lekka. **20.40 Medjolan.** — Koncert chóru. **20.145 Strasburg.** Koncert symfoniczny. **Królewiec.** Koncert wieczorny. **Berlin.** Muzyka wieczorna. **Kolonja.** Wieczór wokalny. **Frankfurt.** Wesoła aud. muzyczna. **Anglja.** (Reg. Progr.) Muzyka taneczna.

21.00 Bukareszt. Koncert europejski. Dyr. Alessandresco. **21.30 Anglja.** (Reg. Progr.). Utwory Reynoldsa.

22.00 Anglja (Nat. Progr.). — Radjorewja. **Sztockholm.** Muzyka taneczna. **Paris P. T. T.** Koncert kameralny. **Wiedeń.** Miniatury muzyczne. **22.25 Budapeszt.** Muzyka cygańska. **22.30 Kolonja.** Muzyka lekka i taneczna. **Wrocław.** Muzyka taneczna. **Koenigswust.** Nocna muzyczka. **Anglja.** (Nat. Progr.). Muzyka taneczna. **22.45 Rzym.** Muzyka taneczna. — **Radio Paris.** Muzyka taneczna

23.00 Koenigswust. „Prosimy do tańca". **23.40 Anglja.** (Reg. Progr.). Recital fort.

24.00 Sztutgart. Koncert nocny.

Szwajcarskie
ZEGARKI
gwarancja — ceny niskie
W. SZULC
plac Wolności 5
Pg 4735-20,21

17. LOKALE

Skład
mniejszy Półwiejska 7, zaraz. — Oferty Kurjer Poznański zdg 48 388

Lokale
różnej wielkości na warsztaty Dąbrowskiego 81, dawniej Habill. zdg 49 540

Skład
wolny, po zegarmistrzu, 30 lat egzystencji. Deierling, Wrocławska 38. zdg 49 879

Puszczykówko
w nowem domu wydzierżawię skład z mieszkaniem nadający się na towary spożywczo - delikatesowe lub drogeryjne. Pierwszorzędna egzystencja dla fachowca. Józef Lewandowski. ng 11 253

Skład
na handel drobiu, nabiału i ryb do wydzierżawienia. Administracja Nieruchomości ZUS, Dąbrowskiego 14/16. zdg 49 795

18. DZIERŻAWY

Poszukuję
młyna wodnego w dzierżawę, najchętniej z dużą wodą, a mniejszem urządzeniem. A. Jakubowska, Toruń — Mokre, Chrobrego 51. zdg 49 644

Piekarnia
dobrze prosperująca, małem mieście, żywy martwy inwentarz, do objęcia 2 200,—. Oferty Kurjer Poznański zdg 49 917

Dzierżawy
około 170 ha, długoletniej z możliwością późniejszego kupna poszukuje ziemianin. Janusz Stokowski, p. i maj. Plecka Dąbrowa k. Kutna. dg 1893

TEATRY

TEATR POLSKI: Wtorek, 26. 5. „Nieusprawiedliwiona godzina".
Środa, 27. 5. „Nieusprawiedliwiona godzina".
Czwartek, 28. 5. „Nieusprawiedliwiona godzina".

TEATR WIELKI (Opera):
Środa, 27. 5. „Najpiękniejsza z kobiet" **zakup.**
Czwartek, 28. 5. „Najpiękniejsza z kobiet" **zakup.**
Piątek, 29. 5. Najpiękniejsza z kobiet" **zakup.**
Sobota, 30. 5. „Najpiękniejsza z kobiet" **zakup.**

TEATR WIELKI — KONCERTY SYMFONICZNE:
Wtorek, 26. 5. o godzinie 20,15: XIV. koncert symfoniczny. Dyrygent Dr. Zygmunt Latoszewski. — Solista: Fran. Łukasiewicz, fortepian.

TEATR NOWY: Wtorek, 26. 5. „Nauczycielka".
Środa, 27. 5. „Nauczycielka".

KINA

Poznań, wtorek, 26. 5.
APOLLO: „Weź serce me"
CORSO: „Postrach przedmieścia".
GLORIA: „Siostra Marja jest szpiegiem".
GWIAZDA: „Vanessa".
METROPOLIS: „Grunt to forsa".
OŚWIATOWE T. C. L.: — „Światła w ciemności".
RENAISSANCE: „Zew krwi".
SŁOŃCE: „Królewska Faworyta".
SFINKS: „Nie chcę wiedzieć kim jesteś".
ŚWIT: „Koenigsmark".
TĘCZA-Łazarz: „Szalony porucznik".
TĘCZA-Wilda: „Mała mateczka".
WILSONA: „Bengali".

22. ZGUBY

Pies zaginął
boks koloru jasno żółty. Zgłoszenia za wynagrodzeniem Hurt Polski, Wrocławska 4, tel. 15-81. zdg 49 685

Wilk
czarny wpalany przybłąkany. — Odebrać Stefan Wojciechowski, Sokoła 23. zdg 49 905

23. ROZMAITE

Bezkonkurencyjnie
przepowiada popularny już grafolog, Marcina, 47 — 5. Żadnych fałszywych proroctw. Tylko krótki czas! zdg 49 687

Syn
mający matkę wdowę z małoletniemi dziećmi na utrzymaniu, prosi litościwe osoby o zaofiarowanie ubrania. Adres wskaże Kurjer Poznański zdg 49 524

Najtaniej
ładuje akumulatory z dostawą w dom Jeżycka Ładownia Akumulatorów Piotra Wawrzyniaka 5 obok ul. Dąbrowskiego. zdg 47 873/4

Tapicer
naprawia materace 3,— leżanki 4,— Grobla 4, m. 2. zdg 49 756

Krawcowa
1,50 dziennie przyjmę prace. — Kwiatowa 8, m. 15. zdg 49 862

Zakład dentystyczny
w centrum Poznania, dobrze zaprowadzony z powodu choroby zaraz do odstąpienia. Zwrot kosztów, remont i przeprow. — Do objęcia 4 pokojowe mieszkanie, czynsz 80 zł. Oferty Kurjer Poznański zdg 49 799

24. NAUKA

Kto
wyuczy szybkiego pisania specjalną metodą. Oferty Kurjer Pozn. zdg 49 554

Kursy kroju, szycia
przyjmuje, warunki najkorzystniejsze. Klawiterowa, Marji Magdaleny 1, m. 7. dg 1705/6

25. MUZYKA

Repertuar
salonowy sprzedam. Oferty Kurjer Poznański zdg 49 580

26. SZUKA POSADY

Ogłoszenia do 30 słów dla poszukujących posady w tej rubryce obliczamy po jednej trzeciej cenie drobnych.

a) Służba domowa

Dziewczyna
uczciwa, czysta szuka posady do wszystkiego od 1. 6. Oferty Kurjer Poznański zdg 49 624

Dziewczyna
do wszystkiego od 1. 6. poszukuje posady. Oferty Kurjer Poznański zdg 49 628

Dziewczyna
średnim wieku samodzielnem gotowaniem poszukuje posady do młodego małżeństwa z małem dzieckiem lub posługi. Oferty Kurjer Poznański zdg 49 632

Posługaczka
młoda poszukuje pracy na cały dzień od 1. 6. Oferty Kurjer Poznański zdg 49 546

Dziewczyna
dobremi świadectwami szuka posady do wszystkeigo. Oferty Kurjer Poznański zdg 49 584

Posługi
od 1. lub zaraz z gotowaniem poszukuję. Oferty Kurjer Pozn. zdg 49 559

Dziewczyna
do wszystkiego lub do dzieci szuka posady z szyciem. Oferty Kurjer Poznański zdg 49 566

Posługi
szukam przedpołudniem. Oferty Kurjer Poznański zdg 49 593

Dziewczę
lat 17, poszukuje posady do dzieci i prac domowych bez gotowania od 1. Oferty Kurjer Poznański zdg 49 597

Dziewczyna
starsza uczciwa szuka posady z gotowaniem. Oferty Kurjer Poznański zdg 49 599

Młodsza
cośkolwiek gotowaniem, dobre polecenie szuka posady. Oferty Kurjer Poznański zdg 49 602

Dziewczyna
z dobrem gotowaniem szuka posady od 1. Oferty Kurjer Pozn. zdg 49 702

Szukam
posługi od 1. 6. Oferty Kurjer Poznański zdg 49 865

Uczciwa
dobrem gotowaniem, zaprawy — świadectwami szuka posady — Wynagrodzenie skromne. Oferty Kurjer Poznański zdg 49 926

Czysta
sumienna dziewczyna szuka posługi. Oferty Kurjer Poznański zdg 49 921

Dziewczyna
gotowaniem do wszystkiego poszukuje posady. Oferty Kurjer Poznański zdg 49 913

Dziewczyna
poszukuje posady samodzielnem gotowaniem. Zgłoszenia Kurjer Poznański zdg 49 877

Młoda
uczciwa dobra dobrem poleceniem przyjmie posługę. Oferty Kurjer Poznański zdg 49 874

Posługaczka
młodsza poszukuje posługi w śródmieściu. Oferty Kurjer Poznański zdg 49 759

Panna
prowincji szuka posady jakiejkolwiek zaraz lub 1. 6., zna wszelkie prace, zaprawy, pieczenie, gotowanie oraz szycie, najchętniej samodzielnie, wyręczycielki lub gosposi. Zgłoszenia proszę Kurjer Poznański zdg 49 760

Sierota
gotowaniem, dobremi świadectwami, 24 lata, poszukuje posady. — Oferty Kurjer Pozn. zdg 49 812

Dziewczyna
wiejska, uczciwa, chętna do pracy, świadectwa dowodem, przyjmie posadę do pomocy pani domu od 1. 6. Oferty Kurjer Poznański zdg 49 808

Dziewczyna
starsza, uczciwa, pracowita, z dobrem gotowaniem do wszystkiego lub samodzielnie szuka posady od 1. 6. Oferty Kurjer Poznański zdg 49 804

Starsza
szuka posady lub posługi. Oferty Kurjer Poznański zdg 49 793

Posługaczka
uczciwa poszukuje posługi. Oferty Kurjer Pozn. zdg 49 851

Dziewczyna
wiejska, uczciwa szuka posady domu spokojnym. Oferty Kurjer Poznański zdg 49 850

Małopolanka
poszukuje posady, od 1. 6. samodzielnem gotowaniem, długoletniemi świadectwami. Oferty Kurjer Poznański zdg 49 718

Inteligentna
wykwalifikowana panienka poszukuje posady do dzieci. Oferty Kurjer Poznański zdg 49 727

Panienka
do dzieci od 1. lub 15. szuka posady. Oferty Kurjer Poznański zdg 49 753

b) Inni

Doświadczona książkowa
(dobre referencje) przyjmie zastępstwo na czas wakacyj lub stałe prace dorywcze. Oferty Kurjer Poznański dg 1 855

Stenotypistka
polsko niemiecka stenografjami poszukuje posady. Łaskawe oferty Kurjer Poznański zdg 48 363

Cukiernik
pierwsza siła na wyjazd. Zgłoszenia do Kurjera Poznańskiego zdg 48 299

Bufetowy - caper
sumienny, dobre świadectwa poszukuje posady. Oferty Kurjer Poznański zdg 49 196

Biuralista-korespondent
kawaler, wykszt. gimnazjalne, język polski, angielski, niemiecki, francuski, słowie, piśmie, biegłe maszynie, kasowość, ustawodawstwo, sprawy administracyjne, przemysłowe, handlowe, socjalne, podatkowe etc. poszukuje posady Oferty Kurjer Poznański zdg 49 488

Zastępstwo w aptece
Student U. P. z egzam. wojew. język niemiecki, syn wł. apteki, Wielkopolanin przyjmie zastępstwo na lipiec. Oferty Kurjer Poznański dg 1928

Studentka
poszukuje zajęcia na lato, mogę wyjechać. Oferty Kurjer Pozn. zdg 48 335

Leśnik
Poznańczyk, lat 30, silny zdrów, znający dokładnie gospodarkę leśną, książkowość gospodarczą i hodowlę bażantów, posiada dobre świadectwa i referencje poszukuje posady od zaraz lub później, — okolica obojętna. Łaskawe zgłoszenia prosi Robaszyński, Krotoszyn, Pozn., ul. Zdunowska 46. zdg 49 612

Inteligentna
panienka przyjmie posadę pokojowej lub do dwóch osób z gotowaniem, najchętniej p. wojskowych. Oferty Kurjer Pozn. zdg 49 631

Pomocnik
stolarski poszukuje pracy, najchętniej na budowli. Oferty Kurjer Poznański zdg 49 638

Panienka
uczciwa polecona, zna ekspedycję, gotowanie, szuka posady. — Oferty Kurjer Poznański zdg 49 649

Kto
da dwudziestoletniemu, dwuletnią praktyką biurową, biegłemu stenotypiście - stenografowi odpowiednie zajęcie. Oferty Kurjer Poznański zdg 49 560

Dziewczyna
zdolna poszukuje posady do wszystkiego, najchętniej do bezdzietnych. Oferty Kurjer Pozn. zdg 49 565

Młoda
panienka pragnie wyuczyć się jako ekspedjentka, branża obojętna. Oferty Kurjer Poznański zdg 49 595

Panna
z praktyką w składzie piekarskim szuka posady 18 zł. całe utrzymanie, bez spania. Łaskawe zgłoszenia Kurjer Poznański zdg 49 698

Młody
urzędnik gospodarczy z ukończoną szkołą rolniczą poszukuje fachowego zajęcia od 1. 6. 36. lub później. Br. Schafer, Trzemżal, pow. Mogilno. zdg 49 894

Szofer
żonaty, bezdzietny, zna się na świetle elektrycznem i centralnem ogrzewaniu, naprawie samochodu szuka posady szofera lub stróża domu, kaucja. Zgłoszenia Kurjer Poznański zdg 49 836

Bufetowa
młoda, znająca Ekspress poszukuje posady. Zgłoszenia Kurjer Poznański zdg 49 833

Szofer
mechanik żonaty, szuka posady ewentualnie portjerstwo. Oferty Kurjer Poznański zdg 49 810

Chłopiec
lat 15, silny, uczciwy poszukuje lepszej posady. Oferty Kurjer Poznański zdg 49 867

Fotograf
samodzielny od zaraz szuka posady. Rolna 64b, mieszkanie 5. zdg 49 464

27. WOLNE POSADY

Poszukujemy
szlifierzy
na duże noże. Zgłoszenia Kielce, skrytka 3, „szlifierze". ng 11 196

Apteka
Radziecka w Toruniu przyjmie zastępcę rutynowanego, samodzielnego na miesiące letnie od 1 czerwca br. Zgłoszenia wprost do apteki, może być posada stała. dg 1919

Dwóch
kolonjalistów potrzebnych od zaraz na samodzielne stanowiska, kaucja. Wyczerpujące odpisy świadectw Kurjer Poznański zdg 49 236

Biuralistka
do samodzielnego prowadzenia księgowości, maszyny i wszelkich prac biurowych do przedsiębiorstwa fabrycznego poszukiwana Oferty Kurjer Poznański zdg 49 476

Dentystyczną
praktykę sprzedam dobrze prosperującą. Oferty Kurjer Poznański zdg 48 245

Dziewczyna
z dobrem gotowaniem, umiejąca zaprawiać owoce i do wszelkich prac domowych potrzebna od 15. 6. 36. na prowincję. Zgłoszenia z świadectwami w firmie Bracia Miethe, Pierackiego 8. zdg 49 620

Mlecarz - serowar
natychmiast otrzyma posadę, wymagana pożyczka 1 000 zł. Zgłoszenia Kurjer Pozn. zdg 49 621

Bona - wychowawczyni
z prawem uczenia z szyciem, muzyką, do 2 dzieci 5 i 7 lat, od zaraz na wieś. Zgłoszenia z odpisem świadectw, referencjami do Kurjera Poznańskiego zdg 49 651

Kucharka
restauracyjna może się zgłosić. — Fr. Ratajczaka 28, m. 8. zdg 49 684

Akwizytora
na papiery pakowe i szpagaty na miasto Poznań poszukuje poważna hurtownia. Zgłoszenia Kurjer Poznański zdg 49 610

Młoda
posługaczka. Matejki 53, m. 16. zdg 49 574

Kilku
panów i pań do lekkiej pracy akwizycyjnej przyjmiemy zaraz. Zarobek dzienny 7—14 złotych i więcej. Na wzory potrzebna jest kaucja 6—10 zł. Zgłoszenia osobiste, środa i czwartek godzina 11 do 1. Św. Marcina 28, m. 9. ng 11 248

Fryzjerka
skiego 7. zdg 49 803

Mulatka
IDEALNY OLEJEK DO OPALANIA
R. Barcikowski S. A. Poznań
ng 10 238

Chłopak
lat 18, do sprzedaży lodu potrzebny zaraz, miesięcznie 45,— Stankowski, Mylna 10. zdg 49 882

Posługaczka
potrzebna. Gen. Prądzyńskiego 48, m. 8. zdg 49 781

Poszukujemy
uczciwego portjera do większego hotelu na wybrzeżu na sezon letni 1936 władającego kilkoma językami posiadającego kaucję w sumie zł 3 000,— Wnioski z życiorysem i odpisami świadectw prosimy kierować do administracji Kurjera Poznańskiego, Gdynia. ng 10 254

Jastarnia — sezon
1 fryzjera męskiego, 2 fryzjerów męsko - damskich z wodną ondulacją, 2 fryzjerki manikurzystki. Zgłoszenia przyjmuje Ludwik Ratajczyk, fryzjer dworcowy — Gdynia. ng 10 253

Służąca
do wszystkiego pierwszeństwo szycie. Żupańskiego 18, m. 8. zdg 49 823

Dziewczyna
do wszystkiego, zdrowa, silna do lat 30, z gotowaniem, z dłuższą praktyką w lepszych domach. — Zgłoszenia Łukaszewicza 32. zdg 49 880

Czeladnika
rzeźnicko - wędliniarskiego siła pierwszorzędna z dłuższą praktyką potrzebny od zaraz. Wacław Araczewski, Toruń, Prosta 15. Pg 4742-64,46

Fryzjerka
pierwszorzędna, biegła wodnej ondulacji, manikurze potrzebna zaraz. Karl Smoliński, Sopoty. Pg 4741-55,229

Fryzjerka
pierwszorzędna, biegła niemieckim, dzielna ondulacji wodnej, manikurze potrzebna zaraz do hotelu Kasyna Sopotach, Wilk, Zakład Fryzjerski. Pg 4740-55,230

Służąca
do wszystkiego, pracowita, uczciwa, koch. dzieci potrzebna od zaraz. Św. Wojciech 7, m. 1. zdg 49 907

Fryzjer
św. Marcin 64. zdg 49 906

Fryzjer
Poznańska 26. zdg 49 872

Fryzjer
wypomóżkę. Marsz. Focha 64. zdg 49 525

Uczenicę
przyjmę. Pralnia, Piekary 3. zdg 49 563

Dziewczyna
przystojna, świadectwami do wszystkiego i pomoc składzie potrzebna. Adres Kurjer Poznański zdg 49 590

Podróżujący
do wytwórni soków owocowych zaraz potrzebny. Krüger i S-ka, Rzeczypospolitej 5. zdg 49 689

Ucznia
przyjmie mistrz blacharski - instalator. Anders, Wrocławska 14. zdg 49 855

Dziewczyna
potrzebna. Cukiernia, św. Marcin 31. zdg 49 852

Fryzjer - fryzjerka
Półwiejska 24. zdg 49 923

Krawiec męski
potrzebny na wieś. Zgłoszenia Kurjer Poznański zdg 49 893

Ekspedjentka
branży rzeźnickiej potrzebna na soboty. Stanisław Spychała, ul. Wodna 23. zdg 49 657

Dziewczyny
z praniem poszukuję. Ul. Spokojna 25, m. 4. zdg 49 543

Inkasent
potrzebny, dokumenty, stała gaża. Oferty Kurjer Poznański zdg 49 571

Instalator - blacharz-elektrotechnik
młodszy — trzeźwy — polecony, potrzebny jako stróż domu. Zgłoszenia Kurjer Pozn. zdg 49 630

Posługaczka
popołudniu potrzebna zaraz. Patrona Jackowskiego 19, m. 10. zdg 49 576

Dziewczyna
zdrowa, uczciwa do dziecka. — Zgłoszenia Marsz. Focha 47, m. 5 zdg 49 578

Przyjmę
stenotypistkę z pożyczką 300 zł. Szczepański, Podgórna 6 — 6. zdg 49 801

Ekspedjentka
rzeźnicka Górna Wilda 94, m. 25, od godz. 8 wiecz. zdg 49 848

Niemki
pielęgniarki, katoliczki poszukuje. Oferty Kurjer Pozn. zdg 49 724

Panienka
do składu potrzebna. M. Kotecka, Pocztowa 3. zdg 49 719

Fryzjerka
potrzebna zaraz. Małe Garbary 1 zdg 49 737

Służąca
do wszystkiego potrzebna. Zakład Cukierników, Wielka 18. zdg 49 752

Biurowy
młodszy, inteligentny, uczciwy, obowiązkowy, do księgowości i lekkich prac technicznych od zaraz potrzebny. Zgłoszenia z dokładnym życiorysem i podaniem wymagań kierować do Kurjera Poznańskiego zdg 49 821

Pomocnik
młodszy, zdolny, potrzebny zaraz, stała praca zapewniona. Adres Kurjer Poznański zdg 49 817

Dziewczyna
młodsza do wszystkiego, zgłosi się Buda, ul. Grobla 13, m. 3. zdg 49 818

Służącej
poszukuje do pracy domowej z gotowaniem. Folwark Nowydwór, Lubiń koło Kościana. zdg 49 806

Ogrodniczka
potrzebna od zaraz .Maj. Kurnatowice, p. Kwilcz. Pg 4738-55,228

Kasjerka
ekspedjentka posiadająca *około* 300,— potrzebna. Oferty Kurjer Poznański zdg 49 841

Przedstawiciela
odwiedzającego składu papieru poszukuje Hurtownia Chemiczna. Oferty pod „501/3" — Biuro Ogłoszeń, Bydgoszcz, Dworcowa 54. ng 11 254

28. ROZRYWKA

Nie chcę wiedzieć, kim jesteś
Przepyszna wiedeńska komedja. Kinoteatr „Sfinks". zdg 49 286

Pogotowie Radjowe
Tel. 50-63. dg 1 901

W Poznaniu jest tylko jedno
Pogotowie Radjowe, Telefon 26-98
Szewska 12. Stała szybka, tania, rzetelna pomoc techniczna dla abonentów Polskiego Radja. — Ostrzegamy przed oszustami. ng 10 382

Kino Tęcza Wilda
Mała Mateczka. zdg 49 822

Kino Renaissance
Film sensacyjny p. t. „Zew Krwi" podług Jacka Londona. Pg 4736-22,37

„Kapelusz"
modnie przefasonowany, odświeżony, zastąpi nowy. Tanie kapelusze na składzie. Wytwórnia kapeluszy męskich, damskich 27-go Grudnia 2, podwórze. dg 1758

Humor zagraniczny

Gdy staruszki się przechwalają.

— Mnie się oświadczono conajmniej ze dwadzieścia razy!

— A mnie?!! wieleż to razy dałam mężczyznom kosza — a że jestem nieco głucha — Bóg raczy wiedzieć, ile to razy nie dosłyszałam oświadczyn!

Co futro = to **Edmund Rychter** = co palto = to **Edmund Rychter** — co ubranie = to **Edmund Rychter,** Poznań, Ostrów Wielkop.

Przedpłata na miesiąc czerwiec 1936 roku za oba wydania razem w Poznaniu w ekspedycji zł 3,20, w agencjach w mieście zł 3,50, z odnoszeniem do domu w Poznaniu zł 3,70, z odnoszeniem przez pocztę poza Poznaniem miesięcznie zł 4,10, kwartalnie zł 12,30, pod opaską miesięcznie w Polsce zł 5,00, w innych krajach zł 7,00—9,50. W razie wypadków, spowodowanych siłą wyższą przeszkód w zakładzie, strajków i t. p. wydawnictwo nie odpowiada za dostarczenie pisma, a abonenci nie mają prawa domagania się niedostarczonych numerów lub odszkodowania.

Ogłoszenia na stronie 6-łamowej 25 gr, na stronie 4-łamowej przy końcu tekstu redakcyjnego 60 gr, na stronie czwartej (lub piątej) 100 gr. na stronie drugiej (lub trzeciej) 120 gr, przed wiadomościami potocznemi 200 gr od 1-łamowego milimetra. Ogłoszenia skomplikowane oraz z zastrzeżeniem miejsca 20% nadwyżki. Ogłoszenia do wydania porannego przyjmujemy do godz. 18,30, w nagłych wypadkach do godz. 22 u stróża, do wydania głównego (wieczornego) „drobne" do g. 11,10, w dni przedświąteczne do godz. 11,00, większe dłużej według możności. Drobne ogłoszenia (najwyżej 100 słów w tem 5 nagłówk.): słowo nagłówk.) (tłuste) 25 gr, każde dalsze słowo 15 gr. Za różnicę między zestawem a wysokością ogłoszenia, powstałą wskutek matryc., wydawnictwo nie odpowiada.

W wydaniach wielkoświątecznych i uroczystościowych poprzedza normalną codzienną część numeru z reklamami i ogłoszeniami materjał poświęcony danej uroczystości.
Telefony do Redakcji i Administracji: 44-61, 14-76, 33-07, 35-24, 35-25, 40-72, w niedzielę, święta i nocą tylko 14-76, 35-24 i 40-72 P. K. O. Poznań nr. 200.149.