Dzisiaj 14 stron

Wydanie główne

Cena 20 groszy

KURJER POZNAŃSKI

wychodzi 2 × dziennie

Odpowiedzialni kierownicy działów: kultury i sztuki Witold Noskowski, gospodarczego i giełdowego dr. Marjan Chełmikowski, za inne działy odpowiada Zdzisław Antoniewicz, wszyscy w Poznaniu.

Wydawnictwo: Drukarnia Polska Spółka Akcyjna w Poznaniu, św. Marcin 70

Nr. 238 Wydanie P Poznań, sobota dnia 23 maja 1936 Rok 31

Do dzisiaj zebraliśmy na samolot „Chrobry" 19 221,93 zł

Poznań, 22 maja.

Rokowania dewizowe z Gdańskiem

Praktyczne następstwa kontroli dewiz i reglamentacji obrotów towarowych z zagranicą uwidaczniają się najwyraźniej w Gdyni i w Gdańsku. Porty są ośrodkami, w których bezpośrednio stykamy się z praktyczną stroną stosowania przepisów reglamentacyjnych. To daje możliwość merytorycznej oceny skutków ostatnich w tej dziedzinie zarządzeń dla całego gospodarstwa narodowego. Specjalną jednak uwagę zwrócić należy na położenie Gdańska w polskim systemie reglamentacyjnym.

Gdańsk w pojęciu polskich przepisów dewizowych, jakoteż i ograniczeń towarowych, jest zagranicą. Stwierdzenie tej formalnej konieczności wcale nie przesądza naszego stanowiska co do jej słuszności, czy też celowości. Rząd polski musiał wyciągnąć konsekwencje ze stanu faktycznego, jaki się w wolnem mieście wytworzył. Ten stan jest taki, że chociaż Gdańsk leży w polskim obszarze celnym, Polska niema w Gdańsku możliwości przeprowadzania należytej kontroli, zapewniającej przestrzeganie przepisów po myśli intencji ustawodawcy. Jest to jeszcze jeden dowód, świadczący, że proces usuwania polskiej egzekutywy z wolnego miasta posunął się bardzo daleko. Polskiemu aparatowi celnemu zostało powierzone czuwanie nad przestrzeganiem przepisów dewizowych na przejściach granicznych. Fakt, że absolutnie nie można było tej czynności powierzyć gdańskiej administracji celnej, służącej przecież teoretycznie temu samemu skarbowi państwa polskiego, dobitnie odsłania rzeczywistą wartość jednolitości obszaru celnego polsko - gdańskiego. Rząd polski musiał tę wartość, odnośnie wydanych ograniczeń dewizowych, uznać za zupełnie nieistotną, a przecież nie dalej jak rok temu ogłaszano „sukces" z powodu „umocnienia" wpływu Polski na gdańską administrację celną!

Uznanie Gdańska przez przepisy dewizowe za teren zagraniczny jest doniosłym precedensem politycznym. Tak też oceniono to w niemieckich kołach politycznych Gdańska. Przyjmuje się tu przecież jako pewnik, że polityka polska nie kwestjonuje politycznej odrębności Gdańska. Teraz zauważono, że także w znaczeniu gospodarczem Gdańsk jest dla Polski zagranicą. Nie trzeba specjalnie udowadniać, że dla głoszących stale hasło „Zurück zum Reich" jest to precedens dużej wagi.

Ale precedens, najbardziej uśmiechający się politykom gdańskim, nie zastąpi im rzeczy najważniejszej: dopływu soków żywotnych, które utrzymują cały organizm wolnego miasta. Soki te do Gdańska płyną tylko z Polski. To jest ten naturalny związek Gdańsk z Polską, ani traktatowy, ani prawny, lecz rzeczywisty, polegający na tem, że polskie zaplecze jest żywicielem wolnego miasta.

Na fundamencie tej rzeczywistości znalazły się władze gdańskie, które z takim naciskiem zawsze podkreślają, że łączą je z Polską tylko sztuczne — prawne i traktatowe więzy. Ta twarda rzeczywistość skłoniła też senat gdański do złożenia memorjału władzom polskim, który w tej chwili przedstawia Warszawie komisarz generalny R. P. w Gdańsku. Treść żądań gdańskich, wyszczególnionych w tym memorjale, nie jest znana. Z oficjalnych komunikatów gdańskich jednak wynika, że Gdańsk żąda przyznania jego obywatelom praw krajowców w pojęciu polskich przepisów dewizowych („Devisen-Inländer").

Jak Polska potraktuje żądania, które mają być przedmiotem pertraktacyj w dniach najbliższych?

Gdańsk, konsekwentnie oddzielony od Polski murem dewizowym i towarowym, zostałby istotnie skazany na śmierć, na wegetację, któraby pogrążyła w bezczynie całe jego życie gospodarcze. Polska nie ma absolutnie żadnego interesu w tem, aby zrywać naturalne związki z Gdańskiem. Ale w żadnym wypadku nie możemy się godzić z tem, aby w następstwie uznawania tych związków, wynikały niepożądane skutki dla Polski jako całości.

Port jest ośrodkiem, dostarczającym dewiz organizmowi, w którym pracuje. Jeśli Gdańsk niema być odgraniczony od Polski granicą dewizową i towarową, do czego praktycznie zmierzają żądania gdańskie, to musi on przestrzegać tych wszystkich przepisów dewizowych, które obowiązują w Polsce.

Zniesienie granicy dewizowej pomiędzy Polską a Gdańskiem może nastąpić tylko pod jednym warunkiem: Polska musi otrzymać prawo przeprowadzenia przymusowej gospodarki dewizowej w Gdańsku. Gdańsk w całości musi być włączony do polskiego systemu reglamentacyjnego. Wszelkie inne załatwienie sprawy, przy uszanowaniu obecnego stanu rzeczy w Gdańsku w zakresie jego obrotów środkami płatniczemi, uczyniłoby z Gdańska dziurę w polskim systemie ograniczeniowym. Przez dziurę tę uciekałyby pieniądze z Polski. Biorąc pod uwagę wysokość polskich obrotów towarowych z zagranicą, przeprowadzanych przez Gdańsk, trzeba stwierdzić, że bezwzględnie przekreśliłoby to znaczenie polskich ograniczeń dewizowych.

Po stronie Gdańska nie widzimy wcale chęci do takiego, jedynego z możliwych sposobów, ułożenia stosunków z Polską. Polska, podejmując z Gdańskiem pertraktacje w tej sprawie, nie może pójść na żadne ustępstwa. Jakiekolwiek ustępstwo, któreby nam zanotować przypadło, trzeba będzie uznać za niewłaściwe. Będzie ono niewłaściwe z punktu widzenia gospodarczego. Nie entuzjazmujemy się wcale przymusową gospodarką dewizową. Skoro ona jednak już jest, musimy obstawać przy jednolitem stosowaniu jej wobec wszystkich czynników, pracujących w naszym organiźmie gospodarczym. Nie może być przecież przywileju dewizowego dla Gdańska. To jest logiczne, proste i zrozumiałe. Z politycznego zaś punktu widzenia najdrobniejsze ustępstwo stworzyłoby precedens, będący w gruncie rzeczy fałszywem, ale pozornem świadectwem, że przy zasadniczem uznaniu Gdańska za teren zagraniczny można rzekomo „dobrze" ułożyć wzajemne stosunki.

Gdańsk. E. P.

Narady francuskich radykałów

Zaniepokojenie żądaniami generalnej konfederacji pracy — Zwolennicy i przeciwnicy udziału w rządzie „frontu ludowego" — Uchwała w sprawie dyscypliny podczas głosowań

Paryż. (PAT) Projekty generalnej konfederacji pracy w sprawie sfinansowania programu wielkich robót publicznych wywołały duże zaniepokojenie nietylko na prawicy i w centrum, ale również wśród członków prawego skrzydła radykałów, gdzie powstały obawy, że doprowadziłyby one do zachwiania waluty.

Zbliżona do Herriotą „Ere Nouvelle" wystąpiła nawet z artykułem, w którym nazywa projekty p. Jouhaux przeniesionemi na teren Francji metodami niemieckiej polityki gospodarczej. Dziennik zwraca uwagę na skutki, jakie wywołała w zakresie waluty polityka gospodarcza dr. Schachta i twierdzi, że propozycje generalnej konferencji pracy doprowadzą do dewaluacji i chaosu finansowego.

Sprawa ma tem większe znaczenie, że polityka finansowa przyszłego rządu będzie stale wywierała wpływ na stanowisko radykałów wobec pozostałych stronnictw większości rządowej. Oficjalnie udział radykałów w rządzie zostanie zadecydowany dziś. Ostateczny wynik jest niewątpliwy, lecz projekty generalnej konfederacji pracy wzmocnia nastroje opozycyjne w łonie partji radykalnej, gdzie zaczyna się coraz wyraźniej zarysowywać sprzeczność dwóch dążeń: jednego, opowiadającego się za bezwzględnym udziałem w rządzie „frontu ludowego", i drugiego, wysuwającego zastrzeżenia, a nawet ustosunkowującego się wrogo.

Tendencje te wyraziły się ostatnio w uchwałach różnych organizacyj na prowincji. Radykali z departamentu Sekwany oraz Sekwany i Oise'y wypowiedzieli się za udziałem w rządzie „frontu ludowego", podczas gdy niektóre departamenty południowe, a w szczególności Haute Garonne, uzależniają to od utrzymania zasadniczych punktów programu partji i od zgody socjalistów na włączenie ich do programu rządowego. Równocześnie Tuluza domaga się zwołania natychmiast nadzwyczajnego kongresu partji celem rozważania tych zagadnień.

Podobne dążenia zaznaczyły się również w grupie parlamentarnej, gdzie około 50 posłów bezwzględnie popiera udział w rządzie „frontu ludowego", a 30 jest przeciwnych. Reszta wypowiada się tylko za poparciem w parlamencie.

Na terenie senatu w łonie t. zw. lewicy demokratycznej i radykalnej przeważają zwolennicy niebrania udziału w rządzie, lecz tylko udzielenia mu poparcia, i to zależnie od przyjęcia pewnych warunków. W tych okolicznościach większość grupy radykalnej może natrafiać na poważne trudności w chwili, gdy będzie chciała narzucić mniejszości zasadę stosowania dyscypliny partyjnej przy ważniejszych głosowaniach.

Paryż. (PAT) Prezydjum partji radykalnej zebrało się pod przewodnictwem Daladiera w obecności licznych parlamentarzystów.

Daladier odczytał rezolucje szeregu federacyj radykalnych w sprawie jedności głosowania i współpracy z rządem „frontu ludowego". Dyskusja dotyczyła głównie sposobów stosowania dyscypliny głosowania. Ujawniły się dwie tezy: część radykałów pragnęłaby, aby prezydjum partji zapewniło poszanowanie tej dyscypliny, inni natomiast, uważając takie załatwienie za zbyt surowe, chcieliby, aby grupa parlamentarna nie pozbywała się całkowicie swobody.

Ostatecznie zebranie przychyliło się do następującego rozwiązania: do grupy radykalnej należeć będą mogli tylko ci posłowie, którzy zobowiążą się do przestrzegania jedności głosowania we wszystkich okolicznościach. Na piątkowem posiedzeniu komitetu wykonawczego Daladier wystąpi z gorącym apelem na rzecz jedności w głosowaniu.

W jutrzejszem wydaniu głównem:

ŻEROMSKI W REFLEKTORZE PAMIĘTNIKA

przez Zygmunta Wasilewskiego

Silne lotnictwo zapewni Ci bezpieczeństwo!

Złóż datek na samolot „Chrobry"!

Mussolini zawezwał marsz. Badoglio

Zwycięski wódz opuścił już Adis Abebę — Przyczyny nagłego zawezwania — Zajęcie stolicy Godżamu — Rządy włoskie w Abisynji

Londyn. (PAT). Reuter donosi z Adis Abeby, że wicekról Abisynji marszałek Badoglio wyruszył samolotem nagle do Włoch, a zastąpi go w charakterze regenta marszałek Graziani.

Prawdopodobnie marszałek Badoglio pozostanie we Włoszech dopóki groźba wojny w Europie z powodu sankcyj nie będzie usunięta. Mussolini chce go mieć przy sobie jako doradcę.

Marsz. Graziani przybył na trójmotorowcu z Hararu w towarzystwie gen. Banza. Po przybyciu udał się do marszałka Badoglio. Obaj marszałkowie ucałowali się serdecznie, poczem odbyli dłuższą naradę.

Paryż (PAT) Havas donosi z Rzymu, że marszałek Badoglio przybywa do Włoch na kurację do Fiuggi.

W czasie jego przyjazdu dnia 24 bm. odbędą się uroczystości z okazji udziału Włoch w wielkiej wojnie, a dnia 1 czerwca — z okazji rocznicy konstytucji faszystowskiej. We wszystkich tych uroczystościach weźmie udział marszałek Badoglio. Narazie żadne specjalne obchody z okazji jego powrotu nie są przygotowywane. Marszałkowi nie towarzyszą bowiem oddziały wojska, na którego czele odniósł zwycięstwo w Afryce. Przygotowuje się natomiast powitanie Bottai, gubernatora Rzymu, który powraca z Afryki.

Rzym. (PAT). Agencja Stefani donosi z Asmary: W czwartek przybył tu samolotem marszałek Badoglio, witany gorąco przez władze i ludność. Za pare dni marszałek odjedzie do Włoch.

Rzym (PAT) Agencja Stefani donosi z Adis Abeby: Generał Starace przybył samolotem do Debra-Markos, zajętego przed paru dniami przez wojska włoskie. Debra-Markos jest stolicą Godżamu.

Oddziały wojsk włoskich ruszyły przez góry na zajęcie całej prowincji.

Wodzowie oddziałów rasa Imru złożyli akt uległości wobec władz włoskich.

Paryż. (Tel. wł.). Z Dżibuti donoszą, że ostatnim pociągiem z Adis Abeby przybyło 6 Europejczyków, wydalonych przez władze włoskie. Większość wydalonych Europejczyków powiadomiona została przez władze włoskie o powziętej w stosunku do nich decyzji zaledwie na 24 godziny wcześniej. W najbliższych dniach oczekiwany jest przyjazd nowej partji wydalonych.

Wikarjusz apostolski Jarosseau, który otrzymał rozkaz opuszczenia Abisynji nie zastosował się dotychczas do zarządzeń władz włoskich. Sędziwy dostojnik Kościoła oświadczył, że ustąpi jedynie pod groźbą bagnetów.

Między administracją kolei Dżibuti — Adis Abeba i władzami włoskiemi powstał zatarg na tle stawek frachtowych, obliczonych przez administrację kolei za ostatnie transporty żywności do Adis Abeby.

Włosi odmówili zażądanej opłaty za przewóz, wobec czego administracja kolei wstrzymała przyjmowanie dalszych transportów, przeznaczonych dla Adis Abeby.

Londyn. (PAT). „Times" donosi, że rząd włoski zwrócił się do rządu brytyjskiego z wskazaniem, iż byłby czas na odwołanie z Adis Abeby zbrojnego oddziału hindusów, którzy przybyli jesienią 1935 r. dla strzeżenia poselstwa. Również i rządowi francuskiemu miano jakoby wskazać na konieczność odwołania strzelców senegalskich z Dire-Daua.

Zgon kard. Lepicier

Rzym. (PAT). Zmarł tu kard. Lepicier.

Wiadomości

W Paryżu odbyło się posiedzenie sądu dorocznej nagrody literackiej, ufundowanej przez stow. „Les Amis de la Pologne", a przyznawanej za najlepszą książkę o Polsce i o sprawach polskich w języku francuskim. Sąd przyznał jednomyślnie nagrodę w wysokości 5.000 fr. p. Zuzannie Strowskiej, córce znakomitego profesora Sorbony i członka „Institut de France", za książkę pt. „Nouveaux contes de Pologne".

*

Słynny aeronauta belgijski Ernest Demuyter, znany w Polsce z udziału w zawodach o puhar Gordon - Bennetta, zamierza podjąć lot nad oceanem Atlantyckim na zwykłym balonie, który miałby około 10 tys. m. sześć. Lot ma trwać do 100 godzin.

*

„L'Oeuvre" twierdzi, iż ze strony Watykanu wysuwane są poważne zastrzeżenia co do koronacji króla Wiktora Emanuela na cesarza Abisynji. Możliwe, że koronacji dokona tylko specjalnie wydelegowany kardynał, a nie sam Papież, który pragnie zachować neutralność.

*

Według doniesień prasy niemieckiej, pewne amerykańskie przedsiębiorstwo filmowe w Hollywood zaproponowało cesarzowi Haile Selassie drogą telegraficzną nakręcenie filmu, w którym odegrałby główną rolę. Termin i miejsce dokonania zdjęć ustaliłby sam negus.

*

W Quincy (st. Massachussets) w Ameryce spuszczono na wodę krążownik „Vincennes" o wyporności 10.000 tonn z 8 działami 5-calowemi.

Jeszcze istnieje rząd abisyński?

Londyn. (PAT). W „Times'ie" ukazał się list otwarty posła Abisynji dr. Martin'a, który wzywa do popierania rządu abisyńskiego, utworzonego w niezajętej przez Włochów części kraju.

Poseł Martin pisze, że ze względów zrozumiałych nie może ujawnić miejsca pobytu tego rządu, ani jego składu, gdyż naraziłby swoich ziomków na bombardowanie i ataki gazowe. Rząd ten — twierdzi dr Martin — działa za pośrednictwem cesarza. Komunikacja z rządem tym jest nawiązana. Czyni się wysiłki, aby mu dostarczyć pomocy sanitarnej dla tysięcy uchodźców, którzy udali się na zachód po okupacji Adis Abeby. Rząd regencyjny uczyni, co będzie mógł, licząc się z niesłychaną przewagą sił zbrojnych włoskich i będzie nadal bronił terytorjum, które jest pod jego władzą.

Reformy „frontfuehrera" Schuschnigga

Wiedeń. (PAT). Wczoraj odbyło się pierwsze posiedzenie nowego rządu pod przewodnictwem kancl. Schuschnigga.

Uchwalono ustawę o „froncie patrjotycznym", wskutek której traci moc poprzednia z 1 maja 1934 r. wydana jeszcze przed wejściem w życie konstytucji. Nowa ustawa zawiera również postanowienie co do utworzenia milicji odpowiadającej zasadom ideowym, które były podstawą stworzenia milicji ochotniczej w październiku 1935 r. Zarazem kanclerz Schuschnigg otrzymał tytuł „frontfuehrera", a minister Baar-Baarenfels — jego zastępcy i „milizfuehrera". Ponadto utworzono radę przywódców „frontu patrjotycznego", których ilość nie może przekraczać 40.

Następnie przyjęto ustawę uchylającą dawniejszą o wstrzymaniu awansów urzędników oraz cofnięto obcięcie dodatków służbowych, ustanowione wskutek zarządzeń oszczędnościowych z 30 czerwca 1935. Min. skarbu umotywował zmianę tem, że dotychczasowe oszczędności na płacach urzędników są wystarczające dla osiągnięcia przewidzianych celów. Wreszcie uchwalono ustawę w sprawie ułatwień przy przyjmowaniu do służby w przedsiębiorstwach przemysłowych zdemobilizowanych członków „Schutzcorps".

Wszystko uchwalono w myśl art. 3 konstytucji jako rzeczy nagłe bez przedkładania ciałom ustawodawczym. Pierwsze poczynania niewątpliwie się przyczynią do zdobycia popularności w kołach urzędniczych oraz zdemilitaryzowanych frontowców. Widać z tego, że rząd Schuschnigga z dużym pośpiechem i wszelkiemi środkami dąży do przeprowadzenia programu zespolenia sił drogą pokojową.

Dokoła afery sprytnego prowokatora

Londyn. (PAT). Na interpelację, wyrażającą zastrzeżenia co do dalszego pozostawania w Londynie attaché wojskowego ambasady włoskiej w związku z aferą prowokatora Lopeza, min. Eden odpowiedział w izbie gmin w sposób następujący:

„Jestem przekonany, że bardzo wyczerpujące oświadczenie, jakie złożyłem w tej sprawie w izbie 18 maja, okaże się dostatecznie skuteczne, aby ochronić rząd i przemysł brytyjski przed jakiemikolwiek dalszemi zarzutami co do rzekomego dostarczania nielegalnej amunicji wojskom abisyńskim. W tych warunkach nie zamierzam podejmować żadnej dalszej akcji w sensie, wspomnianym w interpelacji."

Na pytanie Astona Hendersona, czy wobec postępowania Lopeza min. spraw wewnętrznych nie odbierze mu obywatelstwa brytyjskiego, sir John Simon odpowiedział, że dopiero śledztwo wykaże, czy Lopez jest obywatelem brytyjskim. Miejsca jego pobytu jeszcze nie ustalono. Policja poszukuje go i po odnalezieniu w razie potrzeby unieszkodliwi.

Londyn. (PAT). Dzienniki zamieszczają informacje, dotyczące tajemniczego Lopeza związanego z aferą rzekomej dostawy kul dum-dum z Anglji do Abisynji.

Nazywa się on Henry Lawrence-Borenstein, urodzony w 1872 roku w Melbourne w Australji. W czasie wojny nazwisko Borensteina porzucił. Jest z zawodu artystą kabaretowym i mieszka pod Londynem.

W rozmowie z reporterami Lawrence skarżył się na Włochów, że nic mu za jego „pracę" nie zapłacili, wobec czego postanowił ich „sypać". Lawrence udał się wczoraj do „Intelligence Service", czyli do brytyjskiego wywiadu wojskowego, gdzie złożył obszerne zeznania.

Strajk we Lwowie

Lwów. (PAT). Rozpoczął się strajk pracowników gminy miasta Lwowa i objął również zakłady użyteczności publicznej i teatry.

Władze zapewniły mieszkańcom normalny dopływ wody, gazu i elektryczności. Przebieg strajku jest spokojny.

Powodem była niemożność uwzględnienia już obecnie przez zarząd miejski wszystkich 19 punktów postulatów, wysuniętych przez pracowników. Postulaty te dotyczyły pragmatyki służbowej, zwrotu specjalnego dodatku do podatku od uposażeń, umundurowania, ulgowych kart tramwajowych dla robotników dziennych i ich rodzin, stabilizacji wszystkich robotników fizycznych i szeregu innych.

Zjazd fizyków

Warszawa. (PAT). W gmachu zakładu fizyki doświadczalnej uniwersytetu odbyło się otwarcie międzynarodowego zjazdu fizyków, poświęconego zagadnieniu fotoluminiscencji. Na zjazd przybyło kilkudziesięciu fizyków polskich oraz dwudziestu kilku uczonych zagranicznych z Niemiec, Francji, Belgji, Jugosławji, Holandji, Łotwy i Rumunji. Ponadto nadesłało swe referaty naukowe kilku profesorów sowieckich oraz prof. Krishnon z Kalkuty.

Po zagajeniu zjazdu przez rektora prof. Pieńkowskiego, dokonano wyboru prezydjum, powołując na przewodniczącego prof. Pringsheima (Belgja).

„Biskup" Müller w niełasce?

Berlin. (PAT). W życiu kościoła ewangelickiego w Niemczech zaszedł ostatnio fakt, który posiada duże znaczenie.

„Komisja Kościoła Rzeszy", organ wykonawczy min. wyznań Kerrla do spraw ewangelickiego kościoła, powzięła uchwałę, potępiającą pewne ustępy niemieckiego tłumaczenia Pisma św., dokonanego ostatnio przez ewangelickiego biskupa Rzeszy, Muelera.

Jak wiadomo, był on mianowany przed 2 i pół laty przez rząd Rzeszy na to naczelne stanowisko i popadł w zatarg z większością pastorów na powyższem właśnie tle. Wówczas to powstał odłam kościoła protestanckiego p. n. „Bekenntniskirche".

Ostatnia uchwała komisji kościelnej stanowi pośrednio uznanie teologicznego stanowiska „Bekenntniskirche", uważanej dotychczas za grupę opozycyjną.

POZNAŃSKA GIEŁDA PIENIĘŻNA

Poznań, 22. 5. 1936 r.

Tendencja dzisiejszego zebrania giełdowego była słaba.

Z pożyczek państwowych płacono za 5% poż. konwers. 51,50, natomiast 4% premj. dol. obracano po 50,—.

Z papierów lokacyjnych P. Z. K. obracano 4½% listy zast. złote w złocie po 45,— jak również 4½% złotowe listy zast. po 40,— oraz 4% listy zast. konwert. po 39,—. Ostatnie 2 papiery jednakże pozostały po pow. kursach w zaofiarowaniu.

Akcje bankowe bez notowania.

Cedula Urzędowa Giełdy Pieniężnej w Poznaniu.

Kurs w procentach nominału wzgl. w złotych za sztukę.

Papiery procentowe.

5% poż. konwers. 51,50 P.

4% poż. premj. dol., serja III 50,— +

4½% listy zast. złote w złocie przestemplowane Pozn. Ziem. Kred. (dawn. 4½% dol. listy zast. w zł = 8,9141 zł za 1 dol.) 45,— +

4½% złotowe listy zastawne serji L. Pozn. Ziem. Kred. 40,— O.

4% listy zastaw. konwert ostempl. P. Z. K. 39,— O.

Tendencja słaba.

Urzędowa ceduła Giełdy Zbożowej i Towarowej

Poznań, 22. 5. 1936 r.

Warunki: Handel hurtowy parytet Poznań, ładunki wagonowo, dostawa bieżąca za 100 kg:

STANDARTY: 1) żyto 700 g/l., 2) pszenica 753 g/l., 3) owies 420 g/l.

Ceny orjentacyjne:

Żyto (Usposobienie spokojne)	14.75— 15.00
Pszenica (Usposob. spokojne)	22.00— 22.25
Jęczmień 700—725 g/l.	15,50— 15.75
Jęczmień 670—680 g/l.	15,25— 15.50
Usposobienie spokojne.	
Owies 450—470 g/l.	15,50— 15.75
Owies standartowy	15,00— 15.25
Usposobienie spokojne.	
Mąka	
żytnit wyciąg. 0-30% wł. w.	21,75— 22.00
żytnia gat. I 0-50% wł. w.	21.25— 21,50
żytnia gat. I 0-65% wł. w.	20.25— 20.75
żytnia gat. II 50-65% wł. w.	16,50— 17.50
żytnia pośl. pow. 65% wł. w.	15,00— 16,00
Usposobienie spokojne.	
pszenna gat. I wyc. 0-20% wł. w.	35,00— 36.75
pszenna gat. IA 0-45% wł. w.	34.25— 34,75
pszenna gat. IB 0-55% wł. w.	33.25— 33.75
pszenna gat. IC 0-60% wł. w.	32.75— 33.25
pszenna gat. ID 0-65% wł. w.	31,75— 32.25
pszenna gat. IIA 20-55% wł. w.	31,00— 31,50
pszenna gat. IIB 20-65% wł. w.	30,50— 31,00
pszenna gat. IID 45-65% wł. w.	28.00— 28.50
pszenna gat. IIF 55-65% wł. w.	24.75— 25.25
pszenna gat. IIG 60-65% wł. w.	23.25— 23.75
pszenna gat. IIIA 60-70% wł. w.	21.25— 21.75
pszenna gat. IIIB 70-75% wł. w.	19,25— 19,75
Usposobienie spokojne.	
Otręby żytnie stand.	12,00— 12.50
Otręby pszenne grube stand.	12.00— 12.50
Otręby pszenne średnie stand.	11.00— 11.75
Otręby jęczmienne	12.00— 13.25
Siemię lniane	44.00— 46.00
Gorczyca	32.00— 34.00
Wyka latowa	25.00— 27.00
Peluszka	25.50— 27.50
Groch Viktorja	21.00— 25.00
Groch Folgera	21.00— 23.00
Łubin niebieski	11.00— 11.50
Łubin żółty	13.50— 14.00
Seradela	25.00— 27.00
Ziemniaki jadalne	4.25— 4.75
Makuch lniany w taflach	18.00— 18.25
Makuch rzepak. w taflach	15.00— 15.25
Makuch słonecznik. w tafl. 42/43%	17.00— 17.50
Śrut Soja	21.00— 22.00
Słoma pszenna luzem	1,90— 2.15
„ pszenna prasowana	2.40— 2.65
„ żytnia luzem	2.20— 2.45
„ żytnia prasowana	2.95— 3.20
„ owsiana luzem	2.45— 2.70
„ owsiana prasowana	2.95— 3.20
„ jęczmienna luzem	1.90— 2.15
„ jęczmienna prasowana	2.40— 2.65
Siano zwykłe luzem	5.40— 5.90
„ zwykłe prasowane	5,90— 6.40
„ nadnoteckie luzem	6.15— 6.65
„ nadnoteckie prasowane	7.15— 7.65

Ogólne usposobienie spokojne.

TARGOWISKO MIEJSKIE

Urzędowe Sprawozdanie Targowe Komisji Notowania Cen.

Poznań, 22. 5. 1936 r.

Spędzono: wołów 7, krów 22, świń 253, prosiąt 134, cieląt 125, owiec 37, razem 583 zwierząt.

Waluta na metry

(Od własnego korespondenta „Kurjera Poznańskiego")

Łódź, w maju.

Czy ograniczenia walutowe wywołały w Łodzi przygnębienie?

Wprost przeciwnie — w Izraelu (dosłownie) zapanowała radość. Ograniczenia walutowe oznaczają dla włókniarzy nadejście „złotych czasów". Spekulanci liczą się zupełnie poważnie z możliwością powrotu dawnych, dobrych interesów z okresu dewaluacji, bo...

W każdym metrze madepolanu, perkalu, kamgarnu, sztrajchgarnu, welwetu czy zwykłej „wody sodowej" tkwi waluta!...

Od kilku tygodni cena placów w Łodzi stale zwyżkuje i obecnie wynosi mniej więcej 120 proc. cen zprzed ogłoszenia ustawy walutowej. Wobec tego, że ruch budowlany bynajmniej nie jest tak wielki, rzeczą jasną jest, iż chodzi tu o lokatę kapitałów. Jednak ziemia nie jest dostępna dla wszystkich ciułaczy — chodzi o wynalezienie czegoś, w czem możnaby lokować nie tylko tysiące, ale i setki. Nadaje się do tego każdy towar, w którym tkwi waluta, a więc towar, produkowany z zagranicznych, za złoto kupowanych surowców. Pod tym względem towary włókiennicze są bodaj najidealniejszą lokatą, oczywiście towary nie specjalnie modne, a zatem ciemne gładkie kamgarny i białe towary bawełniane, które nie ramszują się po kilkomiesięcznym sezonie. Łódź i nie tylko Łódź pamięta dobrze te czasy, gdy nawet urzędnicy swe miesięczne gaże lokowali w towarach włókienniczych. Nie odgrywał wówczas roli gatunek towaru, bo kupujący nie miał zamiaru go używać, wystarczyło, gdy to „coś" miało wygląd tkaniny, pewną ilość metrów i dawało się sprzedawać, tudzież kupować... Fabrykowano wówczas szewjoty z t. zw. „kurzu" i dartych karbonizowanych szmat, dzięki większej ilości mydła apretorskiego „tkanina" trzymała się kupy, ale nie zwracano uwagi na taki detal, jak rozłażenie się towaru przy lada mocniejszem pociągnięciu...

Oczywiście zarobki fabrykantów i pośredników były kolosalne, dopiero gdy znikły marki i towary włókiennicze przestały być „walutą", trzeba było zapasy wyrzucać, bo pleśniały i gniły, a na użytek nikt owej tandety nie chciał kupować.

Dziś towar włókienniczy jest najpopularniejszym wyrobem, produkowanym z importowanego za złoto surowca. W roku 1934 sprowadziliśmy do Polski surowców i półfabrykatów włókienniczych za 226 miljonów, co stanowi 28,1 proc. naszego importu, podczas gdy w tym samym okresie import surowców metalurgicznych (żelastwo, rudy i żużle) wynosił zaledwie 4,8 proc. importu na sumę 38 miljonów... Biorąc pod uwagę, że w wyborach metalowych cena surowca stanowi tylko nieznaczny procent ogólnej ceny produktu, natomiast w wyrobach włókienniczych koszt surowca jest procentowo znacznie wyższy, łatwo dochodzimy do wniosku, że właśnie w towarach włókienniczych tkwi najwięcej waluty, a zatem właśnie te wyroby najlepiej się nadają jako objekt dla szerokich rzesz spekulantów.

W czyim ręku skupi się ta „ersatzwaluta"?

Oczywiście przedewszystkiem śmietankę zbiorą importerzy surowców i wielcy producenci przędzy — im dalej od źródła surowca, tem zarobki będą mniejsze, ale zawsze się coś okroi. Zapłaci za wszystko ciułacz, lokujący oszczędności w tej „walucie na metry".

Udział surowców włókienniczych w naszym imporcie przedstawia się następująco:

Rok:	Import w milj. zł:	Import surowców włókien. w milj. zł:	Proc.:
1928	3.362	558	16,6
1929	3.111	520	16,7
1930	2.246	357	15,9
1931	1.468	246	16,8
1932	862	162	18,8
1933	827	186	22,5
1934	799	203	25,4

Wskaźnik w stosunku do roku 1928 dla importu wogóle wynosi 23,8, a dla importu bawełny 34,6, oraz dla wełny 45,4! Dalej widzimy, że od 1932 r. przywóz surowców włókienniczych zaczyna wzrastać i wzrasta do dziś dnia, tak, że obecnie przywóz ten ocenia się już mniej więcej na 5 miljonów tygodniowo, co rocznie stanowi około 250—260 miljonów zł...

Słowem — teraz, gdy lwia część importu płynie przez ręce włókniarzy, gdy zjawia się okazja do spekulacji na walutę, ukrytą w każdym metrze tkaniny, w Łodzi zapanowało radosne podniecenie...

KAZIMIERZ HAŁABURDA.

PLACE BUDOWLANE

w rozwijającej się miejscowości uzdrowiskowej korzystnie do nabycia. Informacyj udziela:

Dyrekcja Dóbr Rycerskich i Zakładu Zdrojowego Jastrzębie-Zdrój, Telef. nr. 2.

Tg 881

Podczas krwawych zaburzeń antyżydowskich w Palestynie dzielnica żydowska w Jaffie została przez Arabów niemal doszczętnie zniszczona.

2000 ludzi na zjeździe Stron. Narodowego

Imponujący przegląd sił organizacyjnych obozu narodowego w powiecie bydgoskim

Bydgoszcz, 22 maja.

W czwartek odbył się tu zjazd powiatowy Stronnictwa Narodowego w Bydgoszczy zaświadczył o dużej sile organizacyjnej ruchu narodowego w naszej okolicy. Liczba obecnych na zebraniu zjazdowem przekroczyła 2 000 osób, aczkolwiek po drodze część dążących na zjazd w różnych punktach zatrzymywano, odbierano im karty rowerowe i starano się przeszkodzić w dostaniu się do Bydgoszczy.

Już wczesnym rankiem zapełniać się zaczął ogród Resursy Kupieckiej, gdzie władze powiatowe Stronnictwa miały odebrać raporty od kierowników placówek przed wyruszeniem do kościoła Najśw. Serca Jezusowego na uroczyste nabożeństwo. Po raporcie ruszyli członkowie S. N. chodnikami do świątyni.

Nabożeństwo celebrował w zapełnionym po brzegi kościele ks. Gierszewski. Podniosłe kazanie patrjotyczne, uwypuklające znaczenie zdrowego ruchu katolicko-narodowego, prowadzonego z energją przez Obóz Narodowy, wygłosił ks. Rólski. Nabożeństwo rozpoczęło się od odśpiewania chórem starej pieśni rycerskiej „Bogu Rodzica" a zakończyły je potężne dźwięki hymnu „Boże, coś Polskę".

Gdy uczestnicy zjazdu powrócili do ogrodu Resursy Kupieckiej, cała przestrzeń tego ogrodu wypełniła się zwartym tłumem członków Stronnictwa Narodowego z Bydgoszczy i licznych reprezentacyj z kół miejskich i wiejskich w powiecie. Stawili się także delegaci z powiatu szubińskiego, wyrzyskiego i żnińskiego. Ogólna liczba obecnych, jak wzmiankowaliśmy już wyżej, przekroczyła 2 000 osób.

Zagaił zebranie zjazdowe prezes powiatowy b. poseł Lewandowski. Po odśpiewaniu „Pieśni bojowej" i uczeniu przez chwilę ciszy i powstanie z miejsc pamięci ofiar walki o Polskę narodową, przystąpiono do referatów. O obowiązkach narodowców w chwili obecnej mówił p. Lewandowski, o potrzebie walki ze wzrastającą falą komunistyczną prezes okręgowy S. N. dr. Czesław Meissner, o ogólnem położeniu Polski i organizacji ruchu narodowego okręgowy referent organizacyjny dr. Tadeusz Wróbel, o celach ruchu narodowego p. Kamasa z Poznania.

Zebrane w ogrodzie tysiączne tłumy żywo reagowały na słowa mówców i obdarzały ich hucznemi oklaskami. Na zakończenie zebrania odśpiewano „Hymn Młodych".

Organizatorzy zjazdu przygotowali dla jego uczestników posiłek (gulasz z kartoflami), z którego skorzystało około 1 700 osób. Po obiedzie odbył się koncert i zabawa w ogrodzie, a jednocześnie w salce parterowej Resursy urządzona była konferencja przedstawicieli zarządu okręgowego z prezesami i kierownikami wszystkich placówek organizacyjnych powiatu.

Wieczorem przeniesiono zabawę do wielkiej sali na pierwszem piętrze, gdzie bawiono się ochoczo i w miłym nastroju aż do północy.

Czwartkowy zjazd Stronnictwa Narodowego można uważać za wielkich rozmiarów manifestację narodową Bydgoszczy i okolicy.

Polski Lwów manifestuje przeciw prowokacjom komuny

Oburzenie polskiego Lwowa na prowokacje komunistyczne rośnie. Znalazło ono wyraz w manifestacji, jaka miała miejsce w tych dniach.

Na ulice Lwowa w spontanicznym odruchu wyszła grupa członków obozu narodowego, aby zamanifestować, że Lwów był, jest i będzie polski — a równocześnie jawnie i głośno zapowiedzieć komunistom i ich przyjaciołom nieubłaganą walkę.

Pochód przeszedł ulicami Łozińskiego, Piłsudskiego, pl. Bernardyńskim, Halickim, ul. Rutowskiego, 3 Maja, Marszałkowską, Mickiewicza, L. Sapiehy, Kopernika, Legjonów, Akademicką i Batorego. Przez cały czas wznoszono okrzyki na cześć Polski narowej, na cześć armji, na cześć Romana Dmowskiego, na cześć polskiego robotnika, a przeciw komunie i jej przyjaciołom, Żydom.

Dwa krótkie przemówienia pod pomnikiem Mickiewicza, gdzie zgromadziły się tysięczne tłumy i dwa zwięzłe przemówienia z okien „Pracy Polskiej" przy ul. Batorego, która zapełniła się manifestantami, — wyjaśniły Lwowowi przyczyny manifetsacji, a równocześnie podkreśliły zasady ideowe obozu narodowego i jego nieprzejednaną postawę wobec komunizmu.

Manifestacja ta odbiła się w mieście olbrzymiem echem. Tłumy ludzi na ulicach, w oknach domów — krzykami, podnoszeniem rąk objawiały swoją solidarność. Wielu zawracało z obranej drogi i przyłączało się do pochodu, stają ramię przy ramieniu obok polskiego robotnika i inteligenta.

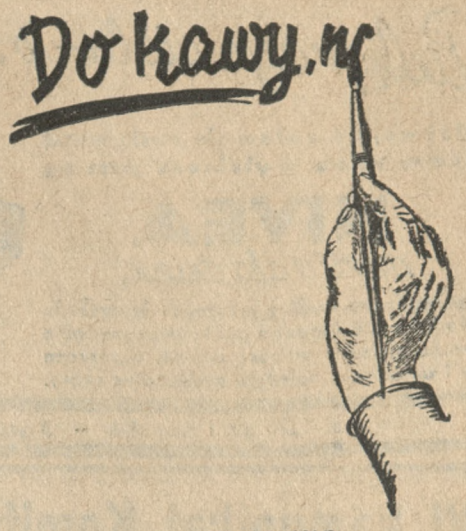

Pz 669/70-21 121/2

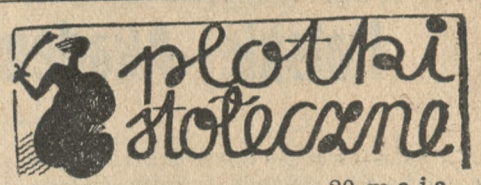

20 maja.

W kościele św. Krzyża dokonano poświęcenia i odsłonięcia tablicy pamiątkowej ku czci Bolesława Prusa. W zruszającej, odbudowującej pamięć wielkiego pisarza uroczystości, wzięła udział także wdowa po nim, sędziwa już staruszka.

Dawnemi laty Prus był uważany za wolnomyśliciela, w istocie był on tylko człowiekiem, wyprzedzającym swoje pokolenie. Teraz przebija się to dowodnie, kiedy Prus odzyskuje coraz bardziej uznanie w społeczeństwie i kiedy wzrasta jego zrozumienie. Czy to w dziedzinie odtworzenia prawdy obyczajowej czy to w dziedzinie siły uczuć narodowych, tak mocno uwydatnionych w „Placówce", czy to w plastyce artystycznej — odbywa się restytucja pozycji literackiej pisarza.

*

Jest znamienne, że wydane niedawno pisma Prusa cieszą się dużem powodzeniem i są poszukiwane w handlu księgarskim, a w czytelniach i wypożyczalniach największą frekwencję posiada właśnie Prus. Zwłaszcza młodzież za nim przepada.

A zpośród bogatego dorobku pisarza szczególnie wiele do myślenia daje „Faraon". To, co się czytało dawniej, przed kilkunastu laty, inaczej się czyta dzisiaj w odrodzonej Polsce, w świetle doświadczenia życiowego i dociekań, jakie przyniosły ostatnie lata. Jakżeż dzisiaj znakomicie rozumiemy grę tajemnych sił, oddziaływanie wpływów nieznanych, przekazywanie tajemnicy z pokolenia na pokolenie. Taka tajemnica nazywała się wówczas wiedzą, ale to była przedewszystkiem umiejętność rządzenia ludźmi i masami, umiejętność zazdrośnie strzeżona przez magów.

Gdybyśmy to przełożyli na język współczesny, nazwiemy to poprostu: masonerją.

Przeczytajmy pod tym kątem „Faraona", dostrzeżemy splot wpływów i intryg masonerji i zrozumiemy rolę żydostwa...

Można się dużo nauczyć, można wiele zaczerpnąć dla życia współczesnego. Warto wgłębić się w te karty już dziś pożółkłe, a tak niezmiernie świeże i żywe. Trudno się potem będzie od nich oderwać...

*

Trudno się także orjentować w zagmatwaniach obozu „sanacyjnego". Przecie to chyba ciekawe jest zestawienie nazwisk osób, wybranych do władz piątego koła pułkowego, legjonistów. Znajdziemy tam obok pp. Kościałkowskiego, Poniatowskiego i Malskiego — także gen. Karasiewicza - Tokarzewskiego, obu braci Koców, wicemin. Ferka-Błeszyńskiego, Wacława Jędrzejewicza, a przedewszystkiem premjera Składkowskiego.

Jest to obraz zespołu, który dzisiaj ujął władzę.

WARSZAWIANIN.

Powrót min. Hoare?

Londyn. (Tel. wł.). Mimo urzędowego zaprzeczenia „Daily Mail" powtarza pogłoskę o bliskiem jakoby ustąpieniu min. kolonij Thomasa.

W kołach dobrze poinformowanych twierdzą, że w okresie świąt nastąpi zmiana na jednem lub dwóch stanowiskach ministerjalnych. Premjer zamierza powołać znów do gabinetu ministra spraw zagranicznych Hoare, a min. marynarki lord Monsell już od dłuższego czasu nosi się z zamiarem ustąpienia.

Pielęgnacja ciała - to zdrowie!

Używajmy zatem do mycia naszej dziatwy wyłącznie ulubione przez nią

NIVEA
mydło dla dzieci,

sporządzone według przepisów lekarskich. Nadzwyczaj łagodna piana tego mydełka wnika głęboko w pory skórne, oczyszcza je i umożliwia należyte oddychanie skóry.

Cena zł 1,20 za 1 kawałek — 3 sztuki w kartonie zł 3,30.

Pz 4513-N. 971

VI komunikat Komitetu Ortograficznego Polskiej Akademji Umiejętności

(Dokończenie)

7. W nazwach i nazwiskach obcych nowołacińskich, humanistycznych postanowiono nie zmieniać -ius na -iusz, jak w imionach, wziętych z łaciny klasycznej, z wyjątkiem spolonizowanych, np. Junius, Decius, Sarbievius, ale Hozjusz, Decjusz, Knapiusz... Obok Chopin postanowiono pisać Szopen, również Molier.

Z rosyjskich nazw przyjęto Trubiecki (nie Trubieckoj), Trubieckiego (16 gł. na 22); Gorki (nie Gorjki) bez oddawania jeru miękkiego w środku między spółgłoskami (12 gł.), ale Ruś, Ob' z oznaczeniem jeru na końcu kreseczką (13 gł.). W nazwiskach kobiet Lipinska (nie Lipinskaja), Uworowa (na pannę i mężatkę).

W serbo-chorwackich nazwiskach na -ić: Jagić, Jagicia...

8. Interpunkcja. Kilka punktów ujęto inaczej, a całość, zwłaszcza przecinka, sformułowano prościej. Tu tylko kilka punktów odmiennych:

a) Imiesłowy rozwinięte (wielowyrazowe) oddziela się przecinkiem, natomiast nierozwiniętych nie oddziela się (13 gł. na 22, potem wszyscy), np.: Destylując ropę naftową pod normalnym ciśnieniem, możemy z niej wydobyć tylko tyle benzyny, ile jej dana ropa zawiera; Krym, dostawszy się pod zwierzchnictwo tureckie, staje się ważnym ogniskiem życia kulturalnego muzułmańskiego; cofnąwszy się szybko, poszedł dalej ulicą..., ale śpiewając szedł dalej; wyspawszy się wstał...

b) Zestawienia: ten kto, ten który, ta co (ta która), każdy kto, tam gdzie, wtedy gdy, zawsze gdy, tak jak, wszędzie gdzie itp. pisze się z przecinkiem, a również wprowadzone przez nie zdanie podrzędne ma na końcu przecinek (13 gł.): Ci, co czekają, wszyscy do domu! Zawsze tam, gdzie nas nie ma, jest dobrze.

c) Uproszczono kwestję przecinków przy zwrotach z jak. Kładziemy przecinek przed spójnikiem jak, wprowadzającym wyliczenie lub wymienienie przykładowe: Przed wynalezieniem prochu artylerię stanowiły rozmaite machiny miotające, jak balisty i katapulty. Natomiast w porównaniach wprowadzonych przez jak nie oddzielamy ich przecinkiem: miała oczy jak dwa fiołki. Wolno jednak odciąć zwrot porównania z jak, jeśli chcemy wyraźnie zaznaczyć, że to jest wtrącenie: Jak każdy ustrój gospodarczy, kapitalizm ulega również bardzo poważnym przemianom.

d) Wszystkie wołacze oddziela się przecinkiem: Chodź, Zosiu, z nami. Na końcu przy emfazie może stać wykrzyknik: Siedzieć mi, chłopcy, cicho! Weź, Zosiu!

e) W razie obawy dwuznaczności albo niejasności można przecinek dodać, albo opuścić.

Wogóle trzeba zaznaczyć, że z powodu braku prac przedwstępnych uchwały komitetu co do interpunkcji nie mogą mieć tego charakteru, co inne uchwały; zresztą musi tu być poza najogólniejszemi prawidłami większa swoboda, zależnie od indywidualnego ujęcia piszącego; te subtelności należą raczej do stylistyki.

10. W słowniku zmieniono, dodano czy usunięto szereg szczegółów. A zatem: aberracja, antecessor, antydatować (nie antedatować), biennium (triennium, kwinkwennium przez nn); brz (na bż: obżałować), dopokąd, Dyneburg, edynburski; wyrzucono: en face i fajerant; eks-król, farmakopea (jak idea), Golfsztrom, hormon, Hun jak Fin, immanentny, Innocenty, irredenta; usunięto ruskie (i nowe) Jaćwież; obok jesion: jasień; Kaps(z)tad, Lucjan a Łucjan, Mauretania; naonczas, natenczas; nibyuczony; nieokiełznany i nieokiełzany; norweżka (tylko); okiennica, Oksford (Oxford), Pawia (miasto Pavia), pijar, po czym (ale poczem), prozopopeja (jak aleja), przedtem (= dawniej) ale przed tym, Raperswil (Rapperswil), Roterdam (Rotterdam), Russo; rzyć (= otwór stolcowy), statua, -uy (-ui l. mn.), Taszkent, trzemcha a. czeremcha, Warmia, -mii, warmijski a. warmiński; skreślić wykonywuję i inne podobne; zaprząg a. zaprzęg; zasiąg a. zasięg.

Komitet mimo ukończenia swych zasadniczych prac nie może się jeszcze definitywnie rozwiązać. Pominąwszy nawet sprawy wydawnictw dawniejszych autorów, których osobna komisja jeszcze nie rozwiązała, może nawet po zatwierdzeniu i wydrukowaniu uchwał zajść potrzeba rozstrzygnięcia co do jakiegoś pominiętego szczegółu, co do zaliczania go do tej czy innej kategorji. W takich jednostkowych lub zapomnianych sprawach będzie się jeszcze Komitet zbierał, i to w wystarczającym komplecie jednej trzeciej (a więc 9 osób), ale bez prawa decydowania w jakichkolwiek sprawach zasadniczych.

Tymczasem całość uchwalonych zasad odchodzi do ministerstwa W. R. i O. P. celem uzyskania aprobaty do użytku szkolnego.

Na zakończenie trzeba podnieść, że — wbrew rozsiewanym czasem, ale zupełnie nieuzasadnionym plotkom — decyzje we wszystkich sprawach (poza jednostkowemi wyrazami) zapadły znaczną większością głosów i przy znacznym komplecie obecnych; (wymieniony wyżej przykład, że co do pisowni typu Polak, Tatar aż przewodniczący musiał wobec równości głosów dyrymować, — jest jedynym w ciągu całych obrad). Żaden też z członków Komitetu nie zgłosił na ostatniem posiedzeniu jakiegoś votum separatum.

K. Nitsch
przewodniczący
A. Kleczkowski,
T. Lehr-Spławiński
sekretarze.

Zbrojenia Wielkiej Brytanji i Niemiec

Londyn. (PAT). W izbie gmin sir Thomas Inskip, minister koordynacji obrony państwa, zagaił w imieniu rządu dyskusję, zdając jednocześnie sprawę ze swego urzędowania.

Minister oświadczył, że rząd bada zagadnienie budowy okrętów wojennych i powiększenia sił lotniczych. Jednocześnie rząd prowadzi studja nad zaopatrzeniem w żywność w czasie wojny, marynarką handlową i o broną przeciwlotniczą ludności cywilnej.

Na zakończenie min. Inskip oświadczył:

„Niewątpliwie dla wyrównania braków naszej obrony przedsięweźmiemy wielkie środki i postaramy się osiągnąć dobre wyniki, nie krępując jednocześnie swobody naszego handlu wewnętrznego i zagranicznego. Staramy się w krótkim przeciągu czasu naprawić braki, powstałe w ciągu wielu lat. Jeżeli urzeczywistnimy wszystko, co zapoczątkowaliśmy — dokonamy wielkiego dzieła.

Następnie zabrał głos sir Archibald Sinclair (liberał niezależny), uskarżając się na nieszczerość w oświadczeniach rządu. Również i przywódca Labour-Party Attlee atakuje gabinet za brak wyraźnego programu polityki zagranicznej i obrony państwa.

Zkolei Winston Churchill zarzuca rządowi opóźnienie w przedsięwzięciu kroków dla wzmocnienia obrony państwa. Mówca zestawia postępowanie W. Brytanji w tej dziedzinie z Niemcami.

„Cały przemysł niemiecki — mówi Churchill — jest zorganizowany dla wojny. Nie domagam się, aby W. Brytanja wprowadziła warunki życia wojennego, ale żądam, by program wzmocnienia obrony był szybko wykonany".

Londyn (tel. wł.) Rząd angielski, a w szczególności admiralicja angielska zaskoczona została niemiłą niespodzianką niemiecką. Jest nią wykaz projektowanych w Niemczech konstrukcyj morskich. Wynika z wykazu tego „między innemi", że w ciągu najbliższych 8 miesięcy niemieckie stocznie zbudują aż 20 olbrzymich łodzi podwodnych, przeznaczonych specjalnie na dalekie podróże.

Na mocy układu von Ribbentropa z admiralicją angielską. Niemcom przysługuje prawo zbudowania tych łodzi we wskazanym terminie, niespodzianka wszakże polega na tem, że admiralicja angielska nigdy nie przypuszczała, by Niemcy były aż tak dalece przygotowane technicznie, iż w ciągu kilku zaledwie miesięcy będą zdolne zbudować aż 20 łodzi podwodnych. To też admiralicja angielska otwarcie przyznaje, że nie doceniała nadzwyczajnych zdolności konstruktywnych niemieckich stoczni.

„Poselstwo królestwa Astorji"

Londyn. (Tel. wł.). Pewien miljoner amerykański dobrał sobie do pomocy kilku młodych ludzi z najlepszych sfer towarzyskich Londynu i wpadł na pomysł utworzenia poselstwa fikcyjnego państwa, aby w ten sposób uwolnić się z pod kontroli żony i umożliwić spędzania wieczorów na wesołych zabawach.

Urządzano tedy rozmaite przyjęcia, dla których wynajęto dwa piętra jednego z domów. Organizatorzy tego „poselstwa" mieli tyle tupetu, że wywiesili na balkonie pstrą flagę rzekomo o barwach narodowych Astorji, a ów miljoner udawał się nawet autem ze znakiem dyplomatycznym rzekomo do gmachu Foreign Office, gdy tymczasem jechał na ucztę do pobliskiej restauracji.

Przyjęcia były wspaniałe. Drukowano zaproszenia w języku angielskim i jakimś fantastycznym astorskim. Zapraszano ludzi z najlepszego towarzystwa, a nawet redakcje pism. Rozdawano szczodrze ordery a jedną z najwspanialszych zabaw urządzono z powodu zaręczyn następczyni tronu Astorji z królewiczem następcą tronu Krawonji.

Maskarada trwała kilka miesięcy aż wreszcie została zdemaskowana przez żonę miljonera, która spowodowała ogłoszenie wszystkiego w dziennikach londyńskich. Policja zaraz zlikwidowała „poselstwo", ale szereg wybitnych osobistości, obawiając się kompromitacji w razie ujawnienie ich udziału w owych przyjęciach, stara się zatuszować całą aferę. Nawet dziś mówi się, że rewelacje, podane przez dzienniki, są tylko mistyfikacją.

Śp. dr. Andrzej Tłok

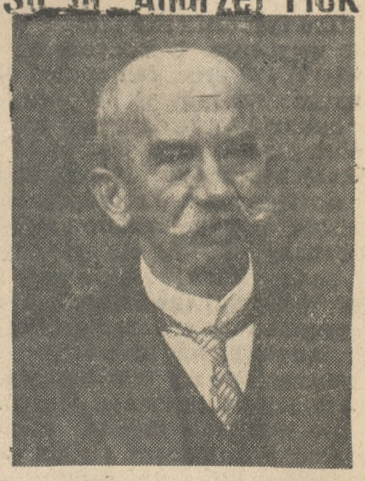

W poniedziałek, 18 bm., odprowadziliśmy na miejsce wiecznego spoczynku zwłoki śp. dr. Andrzeja Tłoka w Kórniku.

Zmarły urodził się w roku 1872 w Radzewie w pow. śremskim. Po wstępnych naukach poszedł do gimnazjum w Śremie, mającem w dziejach młodzieży polskiej b. zaboru pruskiego chlubną kartę. Tu odznaczał się nietylko jako pilny i sumienny uczeń, ale również jako gorliwy działacz w tajnem kółku młodzieży polskiej, przygotowując się do przyszłej pracy obywatelskiej.

Ukończywszy chlubnie gimnazjum, wstąpił do seminarjum duchownego w Poznaniu. Nie czując się jednak powołanym do stanu kapłańskiego, zamienił studja teologiczne na medyczne i przeszedł na uniwersytet w Gryfji na niemieckiem Pomorzu.

Po zniesienie przez rząd pruski polskich stowarzyszeń akademickich, z tem większą gorliwością zabrał się do pracy w tajnym Związku Młodzieży Polskiej, w którym odznaczał się przysłowiową sumiennością. Niemniej sumiennie przysposabiał się do swego przyszłego zawodu.

Po ukończeniu studjów osiadł jako lekarz w Opalenicy, gdzie pracował przez półtora roku, a następnie przeniósł się do Kórnika. Tu pozostał aż do śmierci.

Zmarły osierocił żonę, Jadwigę z Rydiewskich, oraz syna Zbigniewa i zamężną córkę Bożenę.

Śp. dr. Tłok zmarł jak żołnierz na posterunku. Zaraziwszy się grypą, zapadł na chorobę sercową, która w krótkim czasie przecięła pasmo Jego pracowitego żywota.

Zmarły był szczerym narodowcem, gorącym patrjotą i gorliwym synem Kościoła.

Odznaczał się niezwykłą prawością charakteru i sumiennością wręcz imponującą. Niezmiernie powściągliwy w sądach o ludziach, wobec siebie był wymagającym i surowym. Inną cechą charakterystyczną była Jego niezwykła dobroć dla wszystkich, a szczególnie dla ubogich i cierpiących. Ta właśnie dobroć Zmarłego zjednywała Mu szerokie rzesze życzliwych. Śmiało można twierdzić, że dzięki tym zaletom swego charakteru śp. dr. Tłok nie miał wogóle nieprzyjaciół.

Tem się też niewątpliwie tłumaczy fakt, że mimo dnia roboczego i mimo pory dnia, która większość ludzi zatrzymuje przy pracy zawodowej, liczne rzesze Jego przyjaciół znajomych oraz tych, którzy poczuwali się do wdzięczności za doznane od Niego dobro, pośpieszył do spokojnego i cichego miasteczka, aby oddać ostatnią przysługę zacnemu człowiekowi, sumiennemu lekarzowi i dzielnemu obywatelowi.

Na cichym, pięknym cmentarzu kórnickim spoczął człowiek, do którego można w zupełności zastosować słowa św. Pawła, że „potykał się potykaniem dobrem".

Ziemia, dla której żył i którą ukochał całą duszą, ziemia polska, w której spoczął, niech będzie Mu lekką! Cześć Jego zacnej pamięci! i. n

Kupujemy dla armji polskiej samolot bojowy

Związek Zachodnio-Polskiego Przemysłu Cukrowniczego 1.000,— zł
Ziemstwo Kredytowe w Poznaniu 1.000,— „
Kółko Rolnicze, Poznań- Winiary 25,— „
Pracownicy introligatorni J. Przesławski 3,50 „
Józef Przesławski 10,— „
Zofja Przesławska 2,50 „
Basia Przesławska 1,— „
Alik Przesławski 1,— „
Aleksandra Kawczyńska 2,— „
Adw. Władysław Prauss, Pocztowa 23 10,— „
„Tawerna", Rom. Szymańskiego 10 5,— „
Walenty Wróbel, Piekary 7 3,— „
L. W., Poznań 2,50 „
Adam Walczak, Piekary 7 1,— „
z Meissnerów Halina Rzóska, I rata 20,— „
Paweł Płaczek 10,— „
Aleksander Fangrat 10,— „
Dr. Marja Grossmann 10,— „
B. Ch. 4,— „
Mieczysława Ryllówna 2,— „
I. K. 2,— „
Koleżanki i koledzy w Wielkopolskiem Tow. Kółek Roln. w Poznaniu 10,— „
Cofta, uczeń gimnazjalny 1,— „
Dr. Czerwiński 10,— „
Helena Maciejewska 5,— „
Elżbieta Maciejewska 2,— „
Nikodem Jankiewicz, Środa 5,— „
M. i W. J. 4,— „
Zebrane na imieninach Zofji Freudenreich w Plewiskach 22,— „
Bogusław Linette 1,— „
Eugenjusz Linette 1,— „
Prezesowa M. Samulska, ulica Słowackiego 57 50,— „
Wład. Kośmider z okazji zdobycia nagrody w konkursie „Kurj. Pozn." 2,— „
Ignacy Musiał, Gościeszyn 10,— „
Józefa Herłożyńska, Gościeszyn 2,— „
Apteka w Warlubiu Stan. Marcinkowski 5,— „
Józef Breliński, Barbara Skierska, Teodor Skierski, I rata 6,— „
Ochotnicza Straż Pożarna, Gutowo Wielkie, per Września 4,— „
Sz. Salamon, Kalisz 2,— „
Ignacy Cieśla, Jerka 1,50 „
Józef Stachowiak, Jerka 0,50 „
Kasper Maturski, Jerka 0,50 „
Mieczysław Igliński, Jerka 0,50 „
Zygmunt Zniniewicz, maj. Baby, p. Odolanów 10,— „
Zarząd Stron. Narodowego, Rumja-Zagórze 7,10
Tow. Właśc. Nieruchomości we Wrześni 50,— „
Jan Banach, Gościeszyn, pow. wolsztyński 2,— „
J. C., Obrzycko 5,— „
Ks. F. S. 3,— „
Krysia i Anusia Błaszczykówne Miłosław 1,— „
Mawicza, Ostrzeszów 2,— „
Stefan Nowacki, Leszno 50,— „
Leon Łakomczyk, uczeń szkolny, Rawicz 2,— „
L. Niszak, Rawicz 10,— „
Stanisław Tasarek, komornik, Katowice 5,— „
Klub Kręglarzy „Wiktoria", Pleszew 10,— „
Stanisław Roszczak, lek.-wet., Lubawa, Pomorze 20,— „
Ks. Kasprzak, Doruchów 5,— „
Ks. Erazm Kałkowski, Biezdrowo, p. Wróblewo 10,— „
Franciszek Schmidt, Zimnowoda 3,— „
Zbigniew Głowacki, Barcin 3,— „
Franciszek Wesołowski, Bydgoszcz 3,— „
Stanisł. Wesołowski, Bydgoszcz 1,— „
Tad Wesołowski, Bydgoszcz 1,— „
Helena Konkolewska, Toruń 5,— „
Marja Parzyńska, Leszno 5,— „
Stow. Ochotn. Straży Pożarnej w Swarzędzu z wezw. tamtejszych organizacyj, by do tej zbiórki stanęli tak, jak do zbiórki 3 Maja 5,— „
Stefan Zimniewicz, Strzałkowo 3,— „
Obóz Wszechpolski, koło Wodzisław, zebrane na zebraniu w dniu 18. 5. 5,26 „
Byłe Tow. Powstańców i Wojaków, Stobnica, per Oborniki, z wezwaniem wszystkich byłych i istniejących towarzystw do naśladowania 5,— „
„Koło Kałuszan", Lwów, z wezwaniem wszystkich kół prowincjonalnych, zrzeszonych w środowisku lwowsk., do podjęcia akcji u siebie 5,— „
Dr. med. Kazimierz Maj, Grudziądz 20,— „
Antuch, Poznań 50,— zł
Stanisław Kwintkiewicz, Przepadek 5,— „
Probiernia i Śniadalnia Dymek, goście samorzutnie ofiarowali 13,— „
Koło Senjorów w Poznaniu zamiast wieńca, który miała złożyć wycieczka u stóp pomnika Chrobrego w Gnieźnie w dniu 24. 5. 50,— „
Zebrane w agenturze wydawnictwa „Drukarni Polskiej" w Chodzieży za pośrednictwem Józefa Morzewskiego, dobrowolna składka wśród czytelników: St. Kaus, dyr. dóbr 10,—, W. Gapiński, kupiec 5,—, M. Kaminiarz, właściciel cukierni 5,—, Fabjańczyk, skład skór 5,—, K. Strzeliński, skład skór 5,—, Wojciech Grubczak, Gniezno, z wezwaniem rektora Mich. Kowalskiego, kupca Stefana Sączkowskiego, inż. Brunona Kłosa, kier. zarz. drogowego Marjana Hensela, Zygmunta Sowińskiego i Wiktora Jeżyka 2,— „
Franciszek Andrzejewski 0,50 „
Probiernia „Zagłoba" Św. Marcin 64: Franc. Dybizbański 10,—, Mieczysław Dąbrowski 5,—, Zygmunt Gronet 2,—, Adam Miklaszewski 2, razem 19,— „
Dyrektor Edward Kujaciński, ul. Nowa 7 25,— „
Bazar Poznański, Sp. Akc., Poznań, Aleje Marcinkowskiego 10 200,— „
Członkowie K! Roma, zebrani na przyjęciu u pp. dyr. Grandkowskich, zebrali 40,— „
St. Nowicki 5,— „
Marja Nowicka 5,— „
St. Nowicki jun. 2,— „
Ks. proboszcz Kurpisz 10,—, Ks. Herud 5,—, Ks. Kasprowicz 2,50, Ks. prof. Stryczyński 4,—, K. Szalczyński, dentysta 5,—, Fr. Górny, kupiec 5,—, Zdebel, kupiec 5,—, Czesław Kabat, mleczarnia 5,—, Kukułka, dyrektor 5,—, Głowacki, kupiec 4,—, A. Spektorek, wyd. „Gazety Nadnoteckiej" 3,—, L. Werwiński, Cukiernia 1,—, Stepczyński, mistrz rzeźn. 1,—, Ed. Paluszkiewicz, kupiec 2,—, Springer, prokurent 3,—, J. Morzewski, kupiec 2,—, Fr. Zwierkowski wł. kiosku 1,—, Cz. Piskorski, budown. pomp 2,—, Czerwiński, skład obuwia 1,—, A. Wałkowski, urzędn. pryw. 1,50, A. Karalus, mistrz fryzjerski 1,—, St. Szymański, mistrz fryzjerski 1,—, Dzierbiński, emeryt 0,20, Kulak, kupiec 0,50, Szwankówna, skład stroju 0,50, razem 101,20 zł
Zastęp lotniczy przy pozn. 27 drużynie im. Elżbiety Drużbackiej 3,50 „
Jadwiga Palczewska 2,— „
Zebrane w ekspozyturze „Orędownika" w Łodzi 324,45 zł
Na sumę powyższą składa się zł 232.45, pokwitowanych już przez nas poprzednio w rubryce „W łódzkiej administracji „Orędownika" złożono", a nadto składki następujące:
Stefan Białojański, Łódź 5,—, Franciszek Ciapiński, Łódź 5,—, Wincenty Gruszczyński, Łódź 2,—, Szymański, Łódź, 2,—, Witkowski Józef, Łódź 2,—, Tad. Bochyński, rolnik, 5,—, Jan Najman, rolnik, 20,—, Ewunia Szwajdlerówna, ucz. I oddz., Łódź 5,—, Wojciech Sieczka, Łódź 1,—, Stanisł. Gryczyński, Łódź 10,—, Bolesław Gordon, Łódź 5,—, Szczep. Janeczek, Łódź 1,—, Edward Drebert, Łódź 5,—, Józef Bonczyk, Łódź 10,—, A. Grabarczyk, Łódź, 2,—, Józ. Kazimierczak, Łódź 2,—, Władysł. Berger, Łódź 3,—, Jankowski, Łódź 2,—, Józef Janczyk, Łódź 5,—.

Razem z poprzednio pokwitowanemi 14.908,83 zł
Staraniem narod. „Gazety Polskiej" w Kościanie zebrano (wpłacone i zadeklarowane) 728,50 „
Zadeklarowano i uchwalono wypłacić 3.584,60 „

Razem wpłacono, zadeklarowano i uchwalono wypł. 19.221,93 zł

Sprostowanie. W nr. 234 mylnie wydrukowano Szymanek, Strzelno, zamiast Wład. Szymczak, Strzelno 5,—, Irena Szymczak 1,— i Krystyna Szymczak 1,—. W numerze 236 mylnie wydrukowano dwa razy Wiktor Rybacki, Żerków 5,— i 3,— zł, zamiast: Wiktor Balicki, Łęczyca 5,— zł i Wiktor Rybacki, Żerków 3,— zł.

PRZEZ 7 MÓRZ

Wielka wycieczka z Konstancy do Gdyni od 12 czerwca do 3 lipca 1936 r. (21 dni)
NOWY SZLAK TURYSTYKI MORSKIEJ
RUMUNJA • TURCJA • GRECJA • MALTA • ALGIER • MAROKKO • HISZPANJA • BELGJA

OSTATNIE DNI ZAPISÓW

Informacje, prospekty i zapisy:
GDYNIA-AMERYKA LINJE ŻEGLUGOWE S.A.
Warszawa, Plac Małachowskiego 4, tel. 5-47-46.
Oddziały w Gdyni, Krakowie i Lwowie
oraz BIURA PODRÓŻY.

ng 10 183

SUBTELNY PUDER „COLETTE" GLOBIL SP. z o.o. LABOR. J. GESSNER WARSZAWA

ng 10 531

Dla osób cierpiących na dnę, reumatyzm, kamicę i cukrzycę naturalna woda gorzka **Franciszka-Józefa** jest znakomitym środkiem przeczyszczającym, regulującym trawienie i sprzyjającym prawidłowej przemianie materji.
Tg 895

Urzędnicy Cukrowni we Wrześni: Feliks Stein 10,—, Alfred Pietras 10,—, Józef Rakoczy 10,—, Stanisław Michałowski 5,—, Zdzisław Krawczyński 5,—, Kazimierz Skrzetuski 5,—, Eugenjusz Bojarski 5,—, Feliks Ruchaj 5,—, Michał Buliński 5,—, Bolesław Jagodziński 5,—, Felicja Waniorkówna 2,—, Józef Budny 2,—, Wojciech Jasiński 3,—, Stanisław Komosiński 3,—, Czesław Śliwiński 3,—, Stanisł. Jankowiak 1,—, Jan Skweres sen. 1,—, Jan Skweres jun. 1,50, Władysław Lieske 0,50, Sylwester Maciejewski 1,—, Piotr Pawlak 2,—, Marcin Banaszak 1,—, Józef Wilczyński 2,—, razem 88,— zł
Adam Nowicki 2,— „
Karol Kozicki 2,— „
J. Piotrowska, Krotoszyn, Zdunowska 32 2,75 „
„Opał", Staniszewski, Wierzbięcice 37 10,— „
Zawadzka 2,— „
Katolickie Tow. Robotników w Pobiedziskach 10,— „

Kupiectwo łódzkie w szeregach narodowych

Łódź, 22. 5. Wczoraj w czwartek odbyło się w sali przy ul. 11 Listopada 21 wielkie zebranie kupieckie, zorganizowane przez wydział gospodarczy Stronnictwa Narodowego w Łodzi.

Na pół godziny przed rozpoczęciem obrad obszerna sala była zapełniona po brzegi tak, że wiele osób musiało się zatrzymać w przedsionku i w korytarzach. W obradach uczestniczyło około 2 tys. osób, rekrutujących się przeważnie ze sfer kupiectwa chrześcijańskiego.

Zebranie zagaił kierownik wydziału gospodarczego p. Pater, powołując na sekretarza p. Dembińskiego, a do komitetu szereg osób z publiczności. Pierwszy zabrał głos przedstawiciel kupiectwa pomorskiego, b. poseł Stron. Narodowego Mazur z Grudziądza. Mówca w blisko godzinnym referacie zobrazował ciężki bój kupiectwa pomorskiego z najeźdźcą niemieckim dowodząc, że znowu nadszedł czas walki z najeźdźcą żydowskim. Referat b. posła Mazura nagrodzono hucznemi oklaskami. Jako drugi zkolei wystąpił delegat zarządu głównego Stron. Nar. w Warszawie p. Najmrodzki. Mówca w świetnie skonstruowanym referacie omówił bolączki naszego życia gospodarczego, a następnie zatrzymał się przy kwestji żydowskiej stwierdzając, że kupiectwo chrześcijańskie jeżeli nie chce popaść w jeszcze większą niewolę żydowską, którą dzisiaj tak bardzo odczuwa, musi przejść do akcji czynnej, do ataku przeciw zachłanności żydowskiej. Każdy kupiec Polak winien się znaleźć w karnych szeregach narodowych, gdyż tylko tutaj znajdzie zrozumienie i oparcie w walce o byt.

Zkolei przemawiał przedstawiciel kupiectwa w Łodzi p. Sobieraj, wznosząc na zakończenie okrzyk na cześć kupiectwa wielkopolskiego i pomorskiego, za ich dzielną postawę w walce z elementem żydowskim.

Wszystkim mówcom podziękował przewodniczący Pater, poczem rozwinęła się dyskusja, w której zabierali głos b. poseł S. N. Wierczak z Warszawy oraz szereg przedstawicieli kupiectwa łódzkiego.

Pierwsze to imponujące zebranie kupiectwa w Łodzi zakończone zostało okrzykami na cześć obozu narodowego i Polski narodowej.

WIADOMOŚCI POTOCZNE

Maj
23
SOBOTA

Kalendarz rzym.-kat.
Sobota: Dezyderego b.
Niedziela: Joanny wd.
Kalendarz słowiański
Sobota: Budziwója
Niedziela: Temiry
Słońca: wschód 3,45
zachód 19,52
Długość dnia 16 g. 07 min.
Księżyca: wschód 5,48
zachód 22,48
Faza: 3 dzień po nowiu.

Stan wody w Warcie według notowań Inspekcji Dróg Wodnych w Poznaniu: wczoraj plus 0,24 m, dziś plus 0,20 m.

Przepowiednia pogody na sobotę: Przy zachmurzeniu zmiennem niezwykle chłodno.

NOCNA SŁUŻBA APTEK.

Śródmieście: Apt. Zielona, ul. Wrocławska 31. — Apt. Czerwona Stary Rynek 37. — Apt. przy ul. 27 Grudnia 18. — Apt. im. K. Marcinkowskiego przy ul. Nowej (Bazar). — Apt. przy Grobli, Wielkie Garbary 41. — **Jeżyce:** Apt. Mickiewicza, ul. Dąbrowskiego 10. — Apt. Pod Opatrznością, ul. Dąbrowskiego 76, róg Staszica. — **Wilda:** Apt. przy Bramie Wildeckiej, Górna Wilda 3. — Apt. Fortuna, Górna Wilda 96. — **Łazarz:** Apt. św. Łazarza, Strusia 9. — Apt. Karpińskiego, ul. Marsz. Focha 158, Górczyn. — **Starołęka:** Apt. miejscowa. — **Sołacz:** Apt. przy ul. Mazowieckiej 12. — **Główna:** Apt. przy Krzyżu, ul. Główna 19.

KRONIKA MIASTA POZNANIA

WYCIECZKI

— * **Wycieczka świąteczna.** W Wniebowstąpienie Pańskie cech fryzjerów damskich, po wspólnem nabożeństwie w kościele podominikańskim, urządził tradycyjną wycieczkę familijną do ogrodu w Szelągu. Przy pięknej pogodzie strzelano do tarczy, kulano w kręgle, urządzano różne gry towarzyskie i tańczono, jednem słowem bawiono się do późnego wieczora wyśmienicie. (pt)

— * **Akad. pielgrzymka do Częstochowy.** Bilety na przejazd do Częstochowy i z powrotem wydaje: Biuro Podr. „Orbis", Poznań, Plac Wolności 9, do 23 bm. godz. 19-tej, wyłącznie za okazaniem pokwitowania i dowodu osobistego. Osoby, które otrzymały subsydja, winny również zgłosić się po bilety pod wskazany adres.

KRONIKA MIEJSCOWA

— * **W związku ze strajkiem słuchaczy Państwowej Szkoły Mierniczej i Meljoracyjnej w Poznaniu** dowiadujemy się, że młodzież na odbytem w ub. środę zebraniu, wyłoniła z pośród siebie delegację w osobach prezesa Bratniej Pomocy przy tej szkole p. Bolesława Piasika i p. Witolda Szkudlarka. Delegacja ta wyjechała wczoraj wieczorem do Warszawy, celem przedłożenia swoich dezyderatów w ministerstwie W. R. i O. P. Młodzież, jak wiadomo, domaga się wznowienia wstrzymanych zajęć praktycznych, które to zajęcia, przewidziane zresztą w programie nauk szkoły, są nieodzowne do uzupełnienia fachowych wiadomości teoretycznych.

— * **W tygodniku PAT-a,** wyświetlanym w „Słońcu" przed filmem „Człowiek, który rozbił bank w Monte-Carlo", oglądaliśmy na premjerze ciekawą, aktualną i dobrze sfilmowaną scenę, mianowicie: przejęcie samolotów, ufundowanych dla wojska przez L. O. P. P. i nadanie im nazw. Na niedzielnych przedstawieniach scena ta nie była już wyświetlana. Pod adresem dyrekcji kina „Słońce" kierujemy pytanie, dlaczego ta właśnie scena została z tygodnika wycięta? Jeśli tygodnik jest zbyt długi, to przecież można zeń wyciąć bez szkody inne jakieś fragmenty, zdjęcia jakichś wydarzeń zagranicznych, lub widoczki kwitnących sadów. Dlaczego właśnie zdjęcia aktualne, interesujące szerokie sfery społeczeństwa, wycina się z niezawsze aktualnego i niezawsze ciekawego PAT-a? (tk)

— * **Kronika walki z nielegalnym handlem, przemysłem i rzemiosłem.** Od dnia 10 do 19 bm. miejski komitet walki z żebractwem i nielegalnym handlem, przemysłem i rzemiosłem w Poznaniu przekazał do referatu karnego władzy przemysłowej I. Instancji w Poznaniu 37 wniosków o ukaranie winnych naruszenia ustawy przemysłowej.

Za niezgłoszenie rozpoczęcia, zmiany lub zaniechania prowadzenia przemysłu: Erfirę M., Walerjana Z., Ludwika S., Karola L., Marjana Z., Kazimierę K., Józefa G., Jana K., Martę K. i Stanisławę K.

Za prowadzenie przemysłu bez koncesji: Józefa U., Adama U. i Jadwigę W.

Za nieodpowiednie oznaczenie przedsiębiorstwa nazewnątrz: Izaaka G., Feigę M., Efraima W., Moszka G. i Etlę S.

Za uprawianie handlu okrężnego bez licencji: Wolfa G., Lucera S., Wernera E., Jojnę R., Stefanję W., Stanisława K., Władysława M., Stefana Ł., Aleksandra J., Leona S., Antoniego S., Karola P. i Marjana P.

Za wykonywanie rzemiosła bez karty rzemieślniczej: Leonarda L., Stanisława M., Wiktora T., Jana S. Stanisławę P. i Majera P.

Wszyscy wyżej wymienieni zostali ukarani w ramach ustawy przemysłowej.

W czasie od dn. 10—19 bm. wywiadowcy miejskiego komitetu walki z żebractwem w Poznaniu ujęli 14 osób za uprawianie żebractwa, odstawiając ich do aresztu policyjnego.

Jeszcze o środowej tragedji w Zoologu

Ś. p. Michał Leszyński, dozorca w Zoologu w Poznaniu, stratowany na śmierć w ubiegłą środę przez rozjuszonego bawoła.

Pogrzeb tragicznie zmarłego w Zoologu śp. Michała Leszyńskiego odbędzie się jutro, w sobotę, o godz. 16,30 z domu żałoby przy ul. Kościelnej 15, na cmentarz parafjalny na Jeżycach. Koszta pogrzebu pokryje dyr. Ogrodu Zoologicznego.

*

Dyrektor Zoologu w Poznaniu p. Szczerkowski informuje nas w związku z środowem tragicznem zajściem, iż natychmiast po wypadku przywołano go z biura i, że widział, jak bawół „zwykłym biegiem", wśród ulewy i gradu posuwał się po chodnikach zwierzyńca i pozwolił się przez niego odpędzić laską od bramy wejściowej. Bawół nie powrócił sam do swej zagrody, lecz został tam zwabiony przez dozorcę Ignacego Kaczmarka, który okazał wielką odwagę i przytomność umysłu, wykonując szybko powziętą decyzję zamknięcia bawołu. Dyrektor Szczerkowski posłał dozorcę Kaczmarka po linę, którą, w kształcie lassa, chciano zarzucić na rogi i szyję zwierzęcia, stojącego przy bramie wejściowej. Gdy dozorca Kaczmarek się oddalił, bawół także odszedł i stanął obok kiosku, w sąsiedztwie słonia. Wówczas — informuje nas dalej dyr. Szczerkowski — dozorca Kaczmarek nie szukał liny, tylko szybko pobiegł do zagrody, tam błyskawicznie otworzył zewnętrzne drzwi od zagrody kuca i zagrody bawołu, rozerwał drewniane zabicie przed temi drzwiami i z kilku gałązkami zielonemi w ręku wybiegł na 15 kroków naprzeciw bawoła. Ten ruszył natychmiast na dozorcę Kaczmarka, który wbiegł do otwartych zagród, rzucając liście i gałązki poza siebie. Gdy bawół wszedł do zagrody, dozorca Kaczmarek wyskoczył przez ogrodzenie i szybko zamknął drzwi. W ten sposób bawół został schwytany.

Wreszcie wyjaśnia nam dyr. Szczerkowski, iż bawół nie podrzucił ś. p. dozorcy Leszyńskiego w górę i nie stratował go racicami. Dzikie bawoły bowiem ofiary swoje przygniatają szpiczastemi rogami do ziemi.

Niewyjaśniona pozostaje jeszcze kwestja, w jaki sposób bawół wydostał się z zagrody, i czy dozorca, wchodząc do niego, nie zapomniał zamknąć za sobą drzwi.

NAUCZYCIELE PROSZĄ O SCHRON

W związku z sobotnią tragedją w Zoologu odwiedzili nas kierownicy wycieczki z państwowego gimnazjum koedukacyjnego w Chełmie Lubelskim, prof. Sarbinowski i prezes patronatu rodzicielskiego p. Jan Aftanas.

W środę przed południem wycieczka ta, w liczbie 33 osób, zwiedzała ogród zoologiczny. Gdy począł padać deszcz, dzieci, które uprzednio przyglądały się karmieniu fok przez kierowników wycieczki, schroniły się w pobliżu pawilonu, w którym mieszczą się hieny, lisy, niedźwiedzie malajskie i t. d.

W pewnej chwili jeden z chłopców, harcerz Kazimierz Ukleja, ujrzał tratowanie dozorcy śp. Michała Leszyńskiego przez rozjuszonego bawoła. Chłopiec okazał wielką przytomność umysłu i wezwał głośno swoich rówieśników i rówieśniczki do ucieczki.

Dzieci schroniły się do wąskiego zimowego pomieszczenia hien, lisów i i niedźwiedzi malajskich, pawilonu, znajdującego się zaraz na prawo od wejścia do Zoologu. W nadzwyczajnem przerażeniu, ponieważ drzwi nie można było zamknąć i rozjuszony bawół krążył przed drzwiami wejściowemi pawilonu, członkowie wycieczki przebyli w tem pomieszczeniu pełnem wyziewów prawie godzinę. Skutek był taki, że młodzież szkolna, a szczególnie dziewczynki, uległa rozstrojowi nerwowemu, a dwie uczennice musiały położyć się do łóżka. Dzieci, które były świadkami tragicznego zajścia w Zoologu, uległy takiemu przygnębieniu, iż wczoraj kierownicy wycieczki zmuszeni zostali do zrezygnowania z przewidzianego w programie dalszego zwiedzania rzeczy godnych obejrzenia w Poznaniu.

W związku z tem kierownicy wycieczki gimnazjum z Chełma Lubelskiego proszą nas o opublikowanie ich prośby pod adresem dyrekcji Zoologu, by urządzono tam rodzaj schronu na wypadek wyrwania się dzikich zwierząt z klatek, względnie zagród. Kierownicy wycieczki zdają sobie sprawę, iż środowa tragedja w Zoologu była niecodziennym i odosobnionym wypadkiem, ale zwracają uwagę, iż wypadek taki zaszedł, i że tylko dzięki szczęśliwemu zbiegowi okoliczności uniknęło się dalszych ofiar zpośród licznych dzieci szkolnych, które wówczas znajdowały się w Zoologu.

Gdy w ub. środę bawół, po zabiciu śp. Michała Leszyńskiego, biegał w ulewie po zoologu, kierownik jednej z wycieczek szkolnych, która schroniła się do zimowego pomieszrzenia hjen i lisów, sfotografował bawoła przez okienko, umieszczone u góry pawilonu. Amatorska fotografja nie jest bardzo wyraźna, ale w deszczu i w ogólnem podnieceniu trudno było dokonać lepszego zdjęcia.

KRONIKA TOWARZYSKA

OGRÓD RESTAURACJI I KAWIARNI TEATRU WIELKIEGO przy ul. Fredry 9. Stowarzyszenie Pań Miłosierdzia św. Wincentego à Paulo parafji archikatedralnej w Poznaniu urządza **w niedzielę, 24 maja 1936 r.**

Zabawę wiosenną

połączoną z loterją fantową i różnemi atrakcjami. W ogrodzie i na tarasie koncertować będzie doborowa orkiestra! W sali miłe urozmaicenia dla młodzieży! Pozatem specjalne niespodzianki dla dzieci. Własny tani i dobrze zaopatrzony bufet. Początek o godz. 15. Wstęp do ogrodu 25 groszy. W razie niepogody zabawa na sali. Ze względu na to, że cały zysk przeznaczony jest na odzież dla dzieci do I-szej Komunji św. przystępujących, prosimy serdecznie o liczne przybycie.

Rada Stowarzyszenia. Komitet zabawowy.
zg 303/4

Z TARGU

— Dnia 22 b. m. na placu Sapieżyńskim płacono (w złotych za pół kg wzgl. za sztukę):

Nabiał: masło wiejskie 1.20—1.30, masło mlecz. 1.30 — 1.40, twaróg 25 — 30, śmietana (litr) 1.00—1.20, mleko (litr) 20—24, jaja (mendel) 75—80.

Mięso: wieprzowina 75—90, wołowina 50—80, cielęcina 50—1.20, skopowina 75—80, słonina 90—95, smalec 1.20—1.25.

Drób i dziczyzna: kura 1.60—3.20; kaczka 2.00—2.50, gęś 3.00—5.00, gołębie (para) 70—80, indyk 5.00—7.00, perlice 2.00—3.00, królik 1.00—1.20, para kurcząt 2.40—3.00.

Ryby: szczupak 1.20—1.30, węgorz 1.10—1.20, lin 90—1.00, leszcz 50—80, białe ryby 20—40, sandacz 2.20, dorsz (dziel.) 40—60, ryby śnięte 20—30 gr mniej, karp 1.30—1.40.

Raki: mendel 1.00—2.50.

Jarzyny (w groszach): ziemniaki 4—5 cebula 25—30, szpinak 5—10, buraki 8, marchew 10 — 20, pietruszka (pęczek) 10, seler (sztuka) 10 — 30, kapusta (główka): biała 20 — 30, włoska 15 — 30, modra 20 — 50, rabarber 5 — 10, zielona sałata 5 — 15, rzodkiewki (pęczek) 5, młoda marchew (pęczek) 20 — 35 młoda kalarepa 20—50, ogórek 35—60, szparagi 30—50, kalafjor 50—1.00.

Owoce: jabłka 20—50, agrest 30—40, pomarańcze 60—80, owoce susz.: 80—1.00.

KRONIKA WYPADKÓW

— * **Nowe zaginięcie — czy też porwanie?** Do komisarjatu II P. P. zgłosiła się p. Marja Jóźwiak, ul. Marsz. Focha 141, donosząc, że w dniu 19 bm. córka jej Domicela Nowicka, lat 18, uczennica fryzjerska, po wyjściu z domu jak zwykle do pracy, nie powróciła i dotychczas matka nie ma o niej żadnej wiadomości. Rysopis zaginionej jest następujący: wzrost średni, blondynka, cera blada, twarz pociągła, oczy niebieskie. Ubrana była w płaszcz brązowy z kołnierzem z białego materjału w kratki, białą bluzkę, granatową spódniczkę, sandały i krótkie beżowe pończochy na nogach.

Zachodzi podejrzenie, że Nowicka została uprowadzona, ponieważ zdołano ustalić, że w dniu krytycznym wsiadała do jakiegoś samochodu przed urzędem pocztowym Poznań 3 na Łazarzu. Dochodzenia celem wykrycia zaginionej, względnie ustalenia miejsca, gdzie jest ukrywana, przeprowadza II komisarjat P. P. (mz)

— * **Zderzenie samochodów.** Na ulicy Wielkiej wpadł w dniu wczorajszym na przejeżdżający tramwaj linji nr. 1 samochód osobowy PZ 46147, który wyjeżdżał z bramy. Wskutek zderzenia zostało utrącone przednie koło u samochodu. Wypadku w ludziach nie było. — Na zakręcie ul. Wrocławskiej zderzył się samochód ciężarowy PZ 43557, jadący od Pl. Świętokrzyskiego w stronę Starego Rynku, z samochodem prywatnym PZ 46733, jadącym w stronę przeciwną. U samochodu ciężarowego została skutkiem zderzenia wyłamana przednia oś, oraz zgnieciony lekko przedni błotnik. Wypadku w ludziach nie było.

KRONIKA POLICYJNA

— * **Wybili szyby w piekarni.** Wczoraj około godz. 4,30 przed piekarnią Wacława Gardło, Szewska 12, przybyło trzech bezrobotnych czeladników piekarskich. Osobnicy ci, stanąwszy na chodniku, zaczęli wybijać szyby w piekarni. P. Gardło, który zatrudniony był — mimo święta — w piekarni, zaskoczony był niezwykłym napadem i narazie stracił orjentację. Gdy wybiegł z piekarni, sprawcy napadu już uciekali. O wypadku tym zgłosił poszkodowany piekarz w I komisarjacie P. P., twierdząc, że w jednym z uciekających rozpoznał niejakiego Kowalczyka, lecz nie mógł podać jego adresu. Straty w piekarni są duże, ponieważ bezrobotni czeladnicy wybili w piekarni 10 szyb wielkości 40 na 85 cm. Dalsze dochodzenia przeprowadza komisarjat I. (mz)

— * **Kradzież w firmie „Wartome".** — Właściciel firmy „Wartome" St. Zieliński (Dąbrowskiego 79) zgłosił w VII komisarjacie P. P., że w zakładzie jego, posiadającym na składzie wyroby metalowe, oraz surowiec, dokonywano od dłuższego czasu systematycznej kradzieży starego i nowego metalu z niezamkniętej szopy, znajdującej się przy zabudowaniach firmy na ul. Dąbrowskiego 79. Według obliczeń p. Zielińskiego został on już poszkodowany na około 600 zł. Policja wszczęła dochodzenia, celem wykrycia „cichych wspólników" w interesie p. Zielińskiego.

— * **Strzelanina na Piekarach.** Ubiegłej nocy, o godz. 23,30, na Piekarach przy wejściu do pasażu „Apollo", powstał zatarg o zapłatę pomiędzy dorożkarzem nr. 60, Władysławem Grześkowiakiem (Wioślarska 59 m. 6) i nietrzeźwym urzędnikiem bankowym, 41-letnim Jerzym Przystanowskim (Świętosławska 12 m. 5). W obronie dorożkarza stanęli przechodnie, pomiędzy którymi i Przystanowskim wywiązała się bójka. W bójkę tę wmieszał się przechodzący, zdaje się również nietrzeźwy, szofer-mechanik, 30-letni Alfons Kołodziejczak (Piekary 20-21). Przystanowski, bardzo podniecony zajściem, wbiegł na podwórze pasażu „Apollo" i począł wołać: „Wynoście się, bo strzelam!", poczem oddał z rewolweru cztery strzały, z których jeden trafił Kołodziejczaka w klatkę piersiową. Po strzałach Przystanowski stracił przytomność i upadł bez ruchu na ziemię.

Zawezwano obydwa pogotowia, 66-66 i 55-55, oraz policję.

Postrzelony Alfons Kołodziejczak

Lekarz pogotowia 66-66, po zbadaniu Kołodziejczaka i stwierdzeniu groźnego stanu, przetransportował go do szpitala miejskiego. Przystanowskiego przewieziono taksówką do aresztu policyjnego przy komendzie głównej.

Stan zdrowia Kołodziejczaka jest bardzo poważny i dziś rano o godz. 9 odwiedził go ks. kapelan Dals.

Decyzja sądu co do aresztowania przytrzymanego Przystanowskiego jeszcze nie zapadła, ponieważ nie wyświetlono dokładnie przebiegu zajścia i nie wiadomo, czy Przystanowski nie działał w obronie własnej. Dochodzenia prowadzi VI komisarjat. (pt)

— * **Ujęcie poszukiwanego.** Policja ujęła i odstawiła do więzienia Franciszka Remleina, robotnika, bez stałego miejsca zamieszkania, poszukiwanego przez sąd okręgowy z Poznania celem odcierpienia kary. (mz)

KRONIKA SĄDOWA

— * **Echa nadużyć w Banku Ludowym w Lesznie.** We wtorek sąd apelacyjny w Poznaniu miał rozpatrywać sprawę nadużyć, popełnionych w latach od 1925 do 1930 r. w Banku Ludowym w Lesznie. W tym czasie dyrektorem tego banku był Olszewski, który sprzeniewierzył kwotę *50 tysięcy złotych.* Gdy w r. 1930 nadużycia te wyszły na jaw, Olszewski popełnił samobójstwo. Szczegółowe dochodzenia ustaliły, iż Olszewskiemu pomocy w przestępstwie udzielali urzędnicy tego banku, a mianowicie Bronisław Przewoźny, Stanisła wRychlicki, Józef Pawelczyk, Adam Krajewicz, Cyryl Bajon, oraz Franciszek Bresiński. Przez sąd okręgowy w Poznaniu, wydział zamiejscowy w Lesznie, zostali oni skazani na karę więzienia po 3 lata. Od wyroku tego odwołali się do sądu apelacyjnego w Poznaniu. Ponieważ Stanisław Rychlicki nie otrzymał aktu oskarżenia w ustawowym terminie, sąd przerwał rozprawę do dnia 4 czerwca. Równocześnie sąd zarządził zwolnienie z aresztu tymczasowego Józefa Pawelczyka po złożeniu kaucji w kwocie 10 tys. zł. Obronę oskarżonych wnoszą adwokaci dr. Mieczkowski, Kuligowski, Majchrzycki i Wojtowicz. (m)

— * **Uniewinnienie.** Przed sądem okręgowym w Poznaniu odpowiadali małżonkowie Władysław i Antonina Bardzińscy z Kruszewa, pow. czarnkowskiego, oskarżeni o to, że w grudniu 1932 r., podpisując umowę notarjalną, mocą której majątek Bardzińskiego został przeniesiony na jego żonę Antoninę, uszczuplili przez to dochody magistratu miasta Gniewkowa. Bardziński w r. 1927 sprzedał młyn w Gniewkowie. W r. 1931 magistrat miasta Gniewkowa wymierzył Bardzińskiemu opłaty w wysokości 2 tys. zł z powodu sprzedania majątku. W r. 1932 Bardziński przepisał część swojego majątku w Kruszewie na nazwisko żony. Prokuratura dopatrzyła się w postępowaniu Bardzińskiego czynu przestępczego, zmierzającego do uchylenia się od uiszczenia opłat na rzecz miasta Gniewkowa i pociągnęła małżonków do odpowiedzialności karnej. Sąd po przeprowadzeniu rozprawy oskarżonych Bardzińskich uniewinnił, i to z tego powodu, że w postępowaniu Bardzińskich nie dopatrzył się znamion przestępstwa. W motywach wyroku podkreślił, że nieopłacenie kwoty 2 tysięcy złotych przez Bardzińskiego było wynikiem niedbalstwa ze strony magistratu, który w odpowiednim czasie nie zawiadomił Bardzińskiego o wymierzeniu mu opłaty. (m)

— * **Działalność spółdzielni „Zgoda" w Kórniku.** W lipcu roku ub. na terenie Kórnika została rozrzucona ulotka, podpisana w imieniu Towarzystwa Kupców przez pp.: Antoniego Białasa, prezesa, oraz Stanisława Pieczyńskiego, sekretarza, a skierowana przeciwko Spółdzielni „Zgoda". W ulotce tej zarzucono Spółdzielni „Zgoda" nielojalną konkurencję, a mianowicie autorzy twierdzili, iż spółdzielnia „Zgoda", której oddział znajduje się w Kórniku, sprzedawała towary spożywcze po cenie niższej i w ten sposób odciągała odbiorców tamtejszemu kupiectwu. Niższe ceny kalkulował tamtejszy oddział Spółdzielni „Zgoda" w ten sposób, że towar sprzedawano z mniejszą wagą. Temi zarzutami czuła się dotknięta centrala Spółdzielni „Zgoda" w Poznaniu, która pociągnęła pp. Białasa i Pieczyńskiego do odpowiedzialności karno-prywatnej. Sąd okręgowy w Poznaniu skazał obydwóch na karę po 2 tygodnie aresztu i 100 złotych grzywny, zawieszając równocześnie karę pozbawienia wolności na przeciąg lat 2. Sąd okręgowy przyjął bowiem, że chociaż zarzuty, skierowane przeciwko kierownikowi kórnickiego oddziału Spółdzielni „Zgoda" mogą być słuszne, były one jednak generalizowane i oskarżały Spółdzielnię „Zgodę", jako instytucję, o nielojalną konkurencję. Naskutek odwołania się skazanych sprawę rozpatrywał sąd apelacyjny w Poznaniu, który wyrok I instancji uchylił i pp. Białasa i Pieczyńskiego uniewinnił. Sąd apelacyjny przyjął, że pojęcie przedsiębiorstwa jest nierozłączne z pojęciem osób tamże zatrudnionych. Jeżeli więc osoby, zatrudnione w przedsiębiorstwie, dopuszczały się pewnych uchybień, zarzuty poczynione tym osobom, również dotyczą przedsiębiorstwa. Spółdzielnia „Zgoda" ponosi więc odpowiedzialność za działalność swoich współpracowników i dlatego sąd oskarżonych uniewinnił. (m)

Listowi i poczty w całym kraju przyjmują przedpłatę za czerwiec za „Kurjer Poznański"

do 25. bm.

Prosimy o **terminowe** odnowienie prenumeraty, gdyż inaczej narazić się można na utratę pierwszych gazet w czerwcu i na niepotrzebne reklamacje. Kto woli, może przekazać przedpłatę w tym samym terminie wprost do administracji: Poznań, św. Marcina 70 (P. K. O. 200.149 lub przekazem rozrachunkowym).

Z WIELKOPOLSKI

—* **Budzyń.** W tych dniach wybuchł pożar w Sokołowie Budzyńskim. Na ratunek pospieszyła ochot. straż pożarna z licznemi rowerzystami. Spłonęły 2 chlewy i stodoła wraz z szopami, należące do właściciela Arnolda Schmidta. Z budynkami spaliło się 23 szt. bydła rogatego, 1 koń, 3 świnie, drób oraz cały inwentarz martwy. Straty pokrywa Zakład Ubezpieczeń Wzajemnych w Poznaniu.

—* **Gniezno.** W związku z pożarem gorzelni w Łabiszynku, na szkodę p. Galińskiego, szkody wynoszą około 30.000 zł. Straty pokrywa ubezpieczenie.

— Większy pożar wuybchł również w zagrodzie rolnika p. Górskiego w Golimowie. Nim zdołano zorganizować akcj ęratowniczą ogień objął trzy stodoły, poza tem spłonęła wozownia, remiza, stajnia, obora i maszyny rolnicze. Straty, które wynoszą kilkadziesiąt tys. złotych, pokrywa ubezpieczenie. (br)

—* **Inowrocław.** W ub. wtorek, w godzinach rannych, przybyła do Inowrocławia-Zdroju wycieczka studentów U. P. IV. i V. roku medycyny, zorganizowana przez prof. dr. Jezierskiego i doc. dr. Raszeję. Odbyło się szczegółowe zwiedzanie wszystkich zakładów zdrojowych oraz nowocześnie urządzonego gmachu Ubezpieczalni Krajowej. Szczególne zainteresowanie młodzieży akademickiej wzbudził zakład przyrodoleczniczy i inhalatorjum. Objaśnień udzielał p. dr. Sawicz. Zkolei studenci zwiedzili park solankowy oraz liczne zabytki miejscowe. Rolę gospodarzy pełnili dyrektor zdrojowiska, p. Dworczyk, i naczelny lekarz zdrojowy, dr. Sroczyński.

—* **Jarocin.** W nocy z 19 na 20 b. m. nieznani sprawcy włamali się do biura stacji kolejowej w Golinie, pow. jarocińskiego, gdzie skradli z kasetki 33,54 zł, oraz przybory opatrunkowe. Sprawców kradzieży poszukuje policja. (mz)

— * **Jarocin.** Do egzaminu maturalnego w gimn. państw. im. Tadeusza Kościuszki na 32 uczniów dopuszczono 29. Egzamin ustny odbędzie się 27 b. m.

— Jarocin przystąpił w ostatnim tygodniu do prac inwestycyjnych, jak zakładania chodników, naprawy jezdni i t. p. (jp)

— * **Koźmin.** Staraniem Kat. Stow. Mężów odbyły się 3-dniowe rekolekcje zamknięte dla mężczyzn, w których wzięło udział 55 osób.

— Pod przewodnictwem p. Tomasza Opielewicza odbyło się plenarne zebranie T. G. „Sokół". Sprawozdania z zjazdu rady okręgowej i dzielnicowej zdali pp.: Opielewicz i Ambroszkiewicz. Uchwalono kwotę 10 zł na samolot „Chrobry". Treściwe przemówienia wygłosili pp. T. Opielewicz i Sardowski z Kępna.

— W dniu 17 b. m. przystąpiło 140 dzieci do I. Komunji św.

— Walne zebranie Bractwa Kurkowego odbędzie się 24 b. m. o godz. 17 w sali p. Wł. Skowrońskiego. (ka)

—* **Mogilno.** Ogromny pożar powstał w nocy na 20 b. m. w 300-morgowem gospodarstwie Karola Kotlera we wsi Łąkie pod Strzelnem. Ogień strawił doszczętnie: stodołę, stajnię, oborę, świniarnię, 4 krowy, stadnika, kilka świń i komplet narzędzi rolniczych. Uratowano tylko dom mieszkalny. W czasie pożaru spało w stodole 2 parobków, którzy byliby się żywcem spalili, ponieważ obudzili się dopiero, gdy ogień już ich ogarnął. Doznali oni silnego poparzenia. Jednemu z nich nawet ciało spalone z rąk kawałkami opadało. Przy pomocy lekarza, który przybył na miejsce, zdołano poparzonych dotkliwie parobków przywrócić do przytomności, a następnie odstawiono ich do szpitala w Strzelnie. Ogólne straty pożaru wynoszą 40.000 zł. Przyczyny pożaru nie ustalono.

— W tym samym czasie powstały 2 dalsze pożary i to w Ciencisku i Nowym Młynie, gmina Goryszewo. Mogileńska straż, która miała powracać do domu, otrzymała rozkaz jechania do Nowego Młyna, a do Ciencisk straż Strzelno. W Nowym Młynie spaliła się na szkodę maj. Szczeglin stodoła, stajnia i obora na ogólną stratę 12.000 zł. Trzodę chlewną zdołano uratować.

— Dnia 19 b. m. w pobliskiej wsi Wiecanowo, odległej o 3 km od Mogilna, powstał groźny pożar, który wskutek silnego wiatru zagrażał całej wsi. Ogień powstał od wadliwego komina domu mieszkalnego rolnika Sobieckiego Stefana i błyskawicznie ogarnął całe zabudowania. Pożar strawił doszczętnie dom mieszkalny, stajnię, stodołę, oborę i szopę oraz 2 maciory z prosiętami i maszyny rolnicze. Uratowano tylko meble i ocalał żywy inwentarz, który właśnie znajdował się na pastwisku. Wskutek silnego wiatru żywioł przeniósł się na blisko położone gospodarstwo sąsiada Jana Wörtza. któremu spaliła się stodoła, obora, kurnik, szopa do torfu, młockarnia, sieczkarnia, maneż, 30 wozów słomy i 6 wozów siana. Pożar zagrażał innym, gdyż gospodarstwa położone wzdłuż wsi kryte są słomą. Tylko dzięki energicznej straży pożarnej mogileńskiej z motopompą, z Wszednia i Parlina zdołano zapobiec z wielkiemi trudnościami rozszerzaniu się żywiołu, lecz z płonących zabudowań pozostały tylko zgliszcza. Straty ogólne wynoszą 18.200 zł.

—* **Mosina.** Urząd wojewódzki domaga się usunięcia kostnicy, stojącej przed Domem Katolickim. Stąd też postanowiła rada parafjalna postawić lamus na wschodniej stronie kościoła. Lamus składać się będzie z dwóch ubikacyj i służyć będzie na przechowywanie rozmaitych sprzętów. Druga ubikacja służyć będzie na wozownię dla karawanu i przechowywanie okryć dla żałobników. Rysunki, wykonane bezinteresownie przez p. bud. Kozaka z Mosiny, zatwierdzone zostały przez Kurję Arcybiskupią w Poznaniu i przez Inspekcję Budowlaną. Budowa lamusa rozpocznie się niebawem. (ms)

— * **Ostrów.** We wtorek odbyło się roczne walne zgromadzenie członków Banku Kupieckiego Spółdzielczego w Ostrowie. Obradom przewodniczył prezes rady nadzorczej p. Wł. Wentzel. Jak ze sprawozdań wynika, bank liczy obecnie 1.692 członków z udziałami w sumie zł 94.612,86. Bilans za rok 1935 wykazuje obroty brutto zł 7.261.650,54. Rachunek strat i zysków zamknięty został stratą w wysokości 17.012,55 zł, które pokryje fundusz efektów i zasobowy. Po sprawozdaniu komisji rewizyjnej i obszernej dyskusji udzielono władzom banku pokwitowania. Po dokonaniu wyborów uzupełniających, do rady nadzorczej wchodzą obecnie pp.: Wł. Wentzel — prezes, Józef Bruch — zast., M. Świtalski — sekretarz, A. Stawowy, L. Górecki, Anczykowski Fr., W. Chmielewski, K. Kazowski i J. Wewiór. (rp)

— Kapelan 60 p. p. ks. Boczek przeniesiony został do korpusu kadetów w Rawiczu. Do Ostrowa przychodzi jako kapelan garnizonowy ks. Andrzej Niwa z Prużan.

— Srebrne gody małżeńskie obchodzą 22 b. m. pp. Leonostwo Karasińscy. Jubileusz schodzi się z 25-leciem pracy zawodowej p. Karasińskiego, jako restauratora.

— Rada miejska schodzi się 22 b. m. po raz wtóry celem dokonania wyboru zawodowego wiceburmistrza m. Ostrowa.

— Skład konfekcji i galanterji męskiej otworzył tu przy Rynku p. Feliks Długaszewski.

—* **Pakość.** Została zorganizowana w Szczepanowie ochotnicza i przymusowa straż pożarna. W skład zarządu weszli pp.: Banza — prezes, Dobrzyński F. — sekretarz, Pracki Cz. — skarbnik, Froelich K. — naczelnik, Niewiemski H. — zast. nacz.

— K. S. M. ż. wystawiło w Szczepanowie „Za wieczne prawdy", sztuczkę osnutą na tle religijnem. (p)

—* **Żnin.** W tych dniach p. Michalski, ziemianin z Gogółkowa, ofiarował dla parafji żnińskiej dwa zegary na wieżę kościoła parafj. w Żninie.

— W Żernikach naskutek barbarzyńskiego obchodzenia się Niemca Hoffmana z parobkiem, chłopak, korzystając z nieobecności gospodarza, uciekł. Niemiec, dogoniwszy chłopca, obił go do utraty przytomności. Pierwszej pomocy udzielił nieszczęśliwemu dr. Niemczynow z Janowca. Niemca Hoffmana skutego w kajdany policja przywiozła do aresztu w Janowcu. (żd)

Skazanie instruktora oświaty pozaszkolnej

Września. (rw) W uzupełnieniu wiadomości naszej o skazaniu instruktora oświaty pozaszkolnej Fleszera, donosimy, że sąd wymierzył mu karę 1 tygodnia aresztu z zawieszeniem na dwa lata, oraz że oskarżyciel prywatny adw. Witkowicki z Wrześni zapowiedział apelację.

Usiłowane zabójstwo

Mogilno. (Tel. wł.). We środę, 20 b. m., około godz. 20,30 nieznany sprawca usiłował zastrzelić z zasadzki leśniczego Marcina Tomczaka w leśniczówce Przyjezierze, pow. mogileńskiego.

Tomczak wraz ze swym teściem Marcinem Szymaniakiem znajdowali się owego wieczoru przed domem, wypoczywając po pracy. Nagle z zarośla padł strzał, oddany z fuzji. Tomczak i Szymaniak odnieśli na szczęście tylko lekkie rany.

O wypadku tym zameldowali policji, która udała się na miejsce przestępstwa z psem policyjnym „Krzyżakiem". Pies, naprowadzony na ślad, pobiegł do odległej o półtora kilometra od leśniczówki zagrody niej. Durskich w Ostrowie. W wyniku dochodzeń ujęty został Marjan Durski, lat 22, zawodowy kłusownik i złodziej leśny, jako podejrzany o usiłowane zabójstwo leśniczego. Dalsze dochodzenia w toku. (mz)

Scena z miljonowego filmu wytw. „Warner Bros" p. t. **„Królewska Faworyta"** z Dolores Del Rio. Monumentalny ten film przewyższa wszystko dotychczas widziane na srebrnym ekranie! Wielka Premjera już jutro w sobotę, 23 maja, w kinoteatrze „Słońce".. ng 10 128

Wojew. Kirtiklis świadkiem w procesie byłego starosty

Grudziądz. (gn). Proces starosty dr. Twardowskiego z Działdowa oraz współoskarżonego wicestarosty Raczkowskiego i urzędnika starostwa Leśniaka, przełożony zotał na dzień 28 b. m. Po przesłuchaniu w tym dniu oskarżonych, rozprawa wznowiona zostanie 2 czerwca, z zakończeniem w dniu 10 czerwca.

W ostatnim dniu zeznawać będą w charakterze świadków wojewoda Kirtiklis, wicewojewoda Szczepański oraz byli naczelnicy wydziału wojewódzkiego, Ceceniowski i Zgrzebniok.

Składki i pokwitowania

W administracji naszej złożono w dalszym ciągu:

Na pomnik Serca Jezusowego: M. W. z podziękowaniem za otrzymane łaski, z prośbą o pomoc przy egzaminie, 5 zł; — W Jóźwiakówna. Łódź, 5 zł; — razem z poprzednio pokwitowanemi 333,60 zł.

Na pogorzelców Polaków w Dawidgródku: Zygmunt Dękierowski 10 zł; — razem 10 zł.

Na pielgrzymkę niezamożnych studentów do Częstochowy: Dr. Zygmunt Szymański 15 zł; Narodowa Organizacja Kobiet w Poznaniu 10 zł; — razem z poprzednio pokwitowanemi 50 zł.

KSIĘGI STANU CYWILNEGO

Zapowiedzi.

Dnia 20 b. m. wywieszono następujące zapowiedzi (osoby, przy których nie jest podana miejscowość, mieszkają w Poznaniu):

Monter telegraficzny Stefan Banaszak w Nekli, pow. średzki, i Stanisława Grosse; owd. kup. Antoni Poddany i Katarzyna Polusówna; szof. Józef Grześkowiak i eksp. Joanna Wesołowska; kołodz. Walenty Nowicki i służ. Anna Antkowiakówna; rzeźn. Zenon Wyremblewski w Kuślinie, pow. nowotomyski, i Marjanna Starkowska w Wąsowie, pow. nowotomyski; rob. Kazimierz Dekieliński i Zofja Grylewiczówna; mech. Józef Kuhnert i eksp. Zofja Kapiewiczówna.

Zgony.

Dnia 20 maja 1936 r. zapisano następujące zgony: Piotr Chrobot, rencista, 75 lat; Marjan Liedke, kierownik handlowy, 57 lat; Stanisław Kościelniak, dozorca, 35 lat; Agnieszka Łuszczyna z domu Karaśkiewiczówna, wdowa, 72 lat; Elżbieta Wojtkowiakowa z domu Deutsch 57 lat; Leon Maschler, kupiec, 73 lat.

Gdy chcecie schudnąć

pamiętajcie o ziołach magistra Wolskiego na przemianę materji, ze znak. ochr. „Degrosa", które stosuje się przeciwko otyłości. Zawierają one jod organiczny w roślinie morskiej Yahanga, który pobudza organizm do spalania nadmiernego tłuszczu.

Wytwórnia: MAGISTER WOLSKI, Warszawa, Złota 14.

ng 10 465

Warta — Legja i HCP komb. 5:3 (2:0)

Poznań. — Kombinowana drużyna Legji i HCP., jako repr. Poznania, w której brak było przewidzianych pierwotnie Musielaka i Dusika, nie zadowoliła pokładanych w niej nadziei.

Warta jest w dobrej formie. Przewyższała ona też przeciwnika pod każdym względem, mimo że grała bez Scherfkego i Szwarca, a po zmianie stron bez Danielaka, którego nie zupełnie umiał zastąpić Twórz. Ponadto Warta po przerwie wycofała Pawlaka z obrony, w której zagrał Baltes.

Drużyna kombinowana, która zawody czwartkowe rozegrała jako trening przed niedzielnem spotkaniem reprezentacji Poznania z podokręgiem kieleckim w Częstochowie, równie poczyniła kilka przestawień w drużynie. Graczyński, który wypadł tym razem niezwykle słabo, po zmianie stron ustąpił miejsca na środku pomocy Kaźmierczakowi, który grał jednak za bardzo defensywnie. Pozycję kierownika ataku w miejsce słabo dotąd grających Kaźmierczaka, a później Graczyńskiego zajął Przybyłowicz, który wprowadził już znacznie więcej ożywienia i zrozumienia do napadu reprezentacji. Słabo również, choć lepiej już niż w pierwszej części gry spisywał się Klimczak, który okazał się za powolnym dla szybkiego i lotnego skrzydłowego Skrzypczaka. Nie bardzo obiecująco wypadła również pomoc, która grała ambitnie, ale mało celowo.

W obronie dobrze spisał się Mikołajewski. Kwintkiewicz I, gorszy od swego partnera, nadrabiał braki ambicją i ostrością. W tej linji uwydatniał się brak Dusika. Sobieralski w bramce dobry, obronił szereg niebezpiecznych strzałów.

Dla Warty strzelili: dwie Kryszkiewicz, po jednej Gendera, Słomiak i Nawrat. Dla reprezentacji, w której słabo grali Graczyński, zamieniony na Kaźmierczaka, oraz Klimczak w ataku, dwie bramki z karnego zdobył Mikołajewski i jedną Przybyłowicz. Zawody prowadził słabo p. Wiśniewski.

*

Reprezentacja Poznania na niedzielne spotkanie o puhar z podokręgiem kieleckim w Częstochowie ustalona została przez kpt. sportowego p. Głowacza, jak następuje: Sobieralski (Legja) w rezerwie: Tomiak (Pogoń); Dusik (Legja) i Mikołajewski (HCP.); Zaremba (Legja), Kaźmierczak (Korona), Kwintkiewicz (Legja); Stok (HCP.), Mikołajewski (Legja), Przybyłowicz (K. P. W.), Musielak i Skrzypczak (HCP.).

Warszawa — Śląsk niem. 1:0
Warszawa — Radom 3:2 (0:0)
Łódź — Kraków 0:0
Śląsk — Kraków 4:0 (1:0)
Kraków — Bielsko 5:3 (2:2)

JUŻ ZA 10 DNI

„Międzymostowy" wyścig o nagrodę „Orędownika"

Tegoroczny sezon zawodów pływackich zapoczątkowany zostanie w dniu 1 czerwca, w drugi dzień Zielonych Świąt, „międzymostowym" wyścigiem pływackim na Warcie na trasie od mostu Chwaliszewskiego do ogrodu Bractwa Kurkowego w Szelągu. Wyścig ten jest najstarszym w Polsce, odbywa się już bowiem po raz jedenasty. Zwycięzca w biegu senjorów zdobywa nagrodę wędrowną „Orędownika", której obrońcą jest Czajkowski z „Unji". Organizująca wyścigi „Unja" wprowadza w roku bieżącym zmianę, skracając trasę dla pań i junjorów do około 1300 m, przyczem start tych dwóch kategoryj odbędzie się koło mostu kolejowego. Zgłoszenia wraz z wpisowem w wysokości 25 gr od osoby przyjmuje firma Puciński, św. Marcin 70. począwszy od soboty, dnia 23 bm. O miejscu na starcie decyduje kolejność zgłoszeń.

Gimnastyka

Pierwszy krok gimnastyczny, zorganizowany po raz pierwszy w Warszawie, odbył się przy udziale 33 zawodników z całej Polski, przyczem uczestniczyły również towarzystwa niemieckie i żydowskie. Wynik przedstawia się następująco: 1. Simmich (Zw. Niem. Tow. Gimn. Bydg.) 107.7 p. na 120 możliwych, 2. Weiss (ZNTG. Pozn.) 105.8 p., 3. Szafrański 103.9, 4. Dembicki, 5. Kobyliński, 6. Nowacki (wszyscy Warszawa), 7. Garstka (Pozn.), 8. Chałupka (Pozn.), 9. Senkbeil (Grudziądz), 10. Jursza (Łódź). (c.)

Gry sportowe

Czwórmecz koszykówki szkół średnich organizuje koło sportowe przy gimnazjum Czajkowskiego. Udział biorą reprezentacje prywatnego gimn. z Rydzyny i państwowego gimn. ze Środy oraz dwa zespoły poznańskie, gimn. Mickiewicza i gimnazjum Czajkowskiego, zwycięzca turnieju koszykówki miejskiego komitetu. Impreza rozpoczyna się na stadjonie miejskim w sobotę o godz. 11.

Hokej na trawie

WKS — Zuchowaci 1:0 (0:0). W spotkaniu o mistrzostwo m. Poznania, po ostrej i zaciętej walce, zwyciężyli Wojskowi. Gra była równorzędna i obfitowała w ciekawe momenty podbramkowe. „Zuchowaci" mieli możność wyrównania, lecz atak był niedysponowany. Sędziowali pp. Spychała i Chmielewski. (wz)

Kajakarstwo

V doroczne regaty krótkodystansowe o mistrzostwo Poznania w ramach imprez miejskiego komitetu w. f. i p. w. odbędą się w niedzielę 24 bm. na Warcie. Meta na wysokości K. S. Surma i K. W. Polonja. Regaty, które otwarte są dla stowarzyszonych i niestowarzyszonych kajakowców wzbudziły duże zainteresowanie, czego dowodem liczne zgłoszenia. Dotychczas zgłosiło się ponad 30 osad. Trasa biegów wynosi dla senjorów tj. ponad 18 lat 1000 metrów, oraz dla junjorów i pań 600 metrów.

Organizacja która uzyska największą ilość punktów w regatach i jest zrzeszona w PZK zdobywa nagrodę miejskiego komitetu w. f. Dalej dla poszczególnych biegów przewidziane są dyplomy. Senjorzy stowarzyszeni w PZKA w biegu na 1000 metrów walczą o tytuł mistrza i wicemistrza Poznania. Zgłoszono do mistrzostw Poznania również osady pozamiejscowe.

Dziś w piątek odbędzie się o godz. 20 na strzelnicy małokalibrowej przy ul. Ratajczaka losowanie biegów. Przedbiegi kajaków regatowych odbędą się w niedzielę już o godz. 15. — Oficjalny początek regat zaś odbędzie się o godz. 16.

Lekka atletyka

Mistrzostwa okręgowe klasy B, rozegrane w tempie rekordowym przy sprawnej organizacji i bardzo licznym udziale zawodników, zwłaszcza ze strony AZS. — Dzięki masowemu obesłaniu zawodów, A. Z. S. odniósł drugie zkolei zwycięstwo w mistrzostwach (okręgowych klasy C i B). Na 19 rozegranych konkurencyj odniosła „Warta" zwycięstw 10, AZS. 6, KSM. 2 i Sokół 1. Wyniki stały na poziomie klasy B, piękne walki rozegrano w biegach na 100 m i w skoku wwyż przy bardzo wyrównanych siłach, piękne pojedynki stoczono w biegu na 800 m, gdzie Maćkowiak po pięknym finiszu zwyciężył faworyzowanego kolegę klubowego Kaszubskiego i w biegu rozstawnym 4×100 m, w którym — niestety — zwycięska drużyna AZS. została zdyskwalifikowana, osiągnąwszy czas 3:41,6 m. Słabo obsadzone były biegi przez płotki, pozatem biegi długie, które po inne lata wykazywały rekordową obsadę.

W ogólnej punktacji zwyciężył AZS. — 185 pkt., 2. Warta 160 pkt., 3. KSM. 17, 4. Sokół-Poznań 12, 5. Sokół-Leszno 14, 6. Sokół-Gniezno 6, 7. HCP 2 p.

Osiągnięto następujące wyniki: 100 m (po dwóch przedbiegach): 1. Danielewicz (W.) 11,8 s., 2. Sokołowski (A.) 11,8 s., 3. Kaczmarek (W.), 4. Kozłowski (W.), 5. Sworowski (S.-L.) 6. Przybyła (A.); 200 m: 1. Kaczmarek (W.) 24 s., 2. Kozłowski (W.), 3. Sworowski (S.-L.), 4. Stawiński (W.), 5. Matysiak (KSM.), 6. Mania (A.); 400 m: 1. Modrzewski (A.) 54 s., 2. Andrzejewski (W.) 54,5 s., 3. Zieleniewski (A), 4. Stawiński (W), 5. Nowak (A), 6. Knittel (W); 800 m: 1. Maćkowiak (W) 2.04,2 m, 2. Kaszubski (W) 2.04,4 m, 3. Majchrzak (A), 4. Szych (W), Fidelski (W), kończący bieg na trzeciem miejscu, został zdyskwalifikowany z powodu podciągania; 1500 m: 1. Szych (W) 4:19.2 m, 2. Maćkowiak (W) 4:25 m, 3. Grygołowicz (A), 4. Zawieja (S.-L.); 5000 m: 1. Swiniarski (W) 16:51.4 m, 2. Bączyk (A). 3. Grześkowiak (S); 10.000 m: 1. Mańkowski (KSM) 35:10,6 m, 2. Benkowski (A), 3. Grześkowiak (S); 110 mtr. płotki: 1. Thamm (W) 19.3 s., 2. Stawiński (W), Arciszewski (A) za przewrócenie 4 płotków zdyskwalifikowany; 400 mtr. płotki: 1. Stawiński (W) 63.5 s., 2. Tham (W), 3. Knittel (W), 4. Arciszewski (A); 4×100 m: 1. Warta I (Jasiewicz, Danielewicz, Kaczmarek, Kozłowski) 46.7 s., 2. A. Z. S. I. (Popek, Sokołowski, Zieleniewski, Pokorski), 3. Warta II, 4. AZS. II, 5. AZS. IV, AZS. III z powodu falstartów został zdyskwalifikowany; 4×400 m: 1. Warta I (Andrzejewski, Szych, Maćkowiak, Kaszubski), 2. Warta II, 3. AZS. II, 4. AZS. III, AZS. I został zdyskwalifikowany z powodu niewłaściwej zmiany.

Skok w wyż: miejsca ustalono w rozgrywkach, ponieważ wszyscy finaliści osiągnęli wysokość 1.60 m: 1. Pawłowski (A), 2. Paulus (A), 3. Lewandowski (S), 4. Mrozik (A), 5. Thamm (W), 6. Musiał (A; skok w dal: 1. Pokorski (A) 6.20 m, 2. Sworowski (S.-L.) 6.03 m, 3. Malak (A) 5.94 m, 4. Przybyła (A), 5. Arciszewski (A), 6. Kaczmarek (W); skok o tyczce: 1. Krawczyński (S.-Gniezno) 3.30 m, 2. Mrozik (A) 2.95 m, 3. Mania (A) 2.75 m; trójskok: 1. Matysiak (KSM) 12.21 m, 2. Kozłowski (W) 12.07 m, 3. Kapczyński (A) 11.75 m, 4. Malak (A) 11.61 m, 5. Klepacki (A) 11.50 m, 6. Macura (A) 11.41 m.

Rzut dyskiem: 1. Graczyk (W) 34 m, 2. Kapczyński (A) 31.77 m, 3. Klepacki (A) 31.58 m, 4. Kozłowski (W) 31.06 m, 5. Dowajski (A) 30.58 m, 6. Nowopolski (A) 29.96 m; oszczep: 1) Nowopolski (A) 49.98 m, 2. Klepacki (A) 49 m, 3. Szczepański (A) 42.81 m, 4. Kozłowski (W) 38.60 m, 5. Danielewicz (W) 38.35 m, 6. Graczyk (W) 37.53 m; kula: 1. Klepacki (A) 11.89 m, 2. Kapczyński (A) 11.60 m, 3. Dowajski (A) 11.38 m, 4. Kujawski (KSM) 10.97 m, 5. Lisewski (HCP) 10.78 m, 6. Graczyk (W.) 10.31 m; rzut młotem: 1) Nowopolski 25.39 m, 2. Tatera 21,90 m, 3. Klepacki 21.50 m, 4. Kochan 21.27 m, 5. Kapczyński 20.45 m, wszyscy AZS. 6. Kozłowski (W) 14.69 mtr. (ig.)

W biegu na przełaj w Bydgoszczy na 3000 m zwyciężył Noji w 10:36.5 przed Janowskim (W) o 50 m i Rogalskim (K. S. M.-P.).

Grudziądz — Bydgoszcz 115:112. Zawody odbyły się w Bydgoszczy. Poza konkursem startowała Kwaśniewska, bijąc rekord polski w oszczepie wynikiem 41.60 oraz uzyskując w skoku wdal 4.915 m, Wajsówna, która uzyskała w kuli 11.37, w dysku 41.14 i w skoku wwyż 1.48, oraz Klemczak, który skoczył o tyczce 3.84 m. W ramach zawodów Książkiewiczówna ustaliła rekord Pomorza w skoku wdal wynikiem 4.85 m, a Wiśniewska wwyż wynikiem 1.43 m. Inne wyniki, szczególnie panów, przeciętne.

Warszawianka zwyciężyła w czwartek w Gdańsku w spotkaniu międzyklubowem Gedanję w stosunku 85:57 pkt. Jedyne zwycięstwo dla Gdańszczan odniósł Kobelt w skoku o tyczce, uzyskując 3,62 m. W Warszawiance wyróżnili się Gierutto i Lokajski, których ważniejsze wyniki były następujące: Gierutto: skok w wyż: 180 cm; kula: 14.14 m; dysk: 40.45 m. Lokajski: oszczep 63.40. W skoku w dal Hanke uzyskał 685 cm, a na 5000 m Wiśniewski 15:54. (c.)

Piłka nożna

Z okazji dnia PZOPN. odbyły się w Poznaniu dwa spotkania. Pierwsze na arenie pomiędzy Pogonią a Koroną, wygrała ta ostatnia w stosunku 2:0 (1:0), przyczem bramki zdobyli Kaczmarek i Lechniak. Obie drużyny wystąpiły z rezerwą, Pogoń pozatem jednak z trzema graczami rozwiązanej Olimpji.

Polonja (Główna) i San 7:2 (4:2). Zawody powyższe odbyły się w Głównej i zakończyły się niespodziewanie wysokiem zwycięstwem Polonji, która udowodniła, że jest na własnym terenie niezwykle groźnym przeciwnikiem. Grała ona z dwoma rezerwowymi, a San bez Płotki, Nowaka i Zaremby, co jednak nie usprawiedliwia jego wysokiej porażki. Bramki dla Polonji zdobyli Juśkowiak. Gałąszczak i Walkowiak, dla Sanu Sell i Walichowski. Zawody prowadził wobec około tysiąc widzów p. Niziński. (jr.)

Sparta — Posnania 1:1 (1:0). Spotkanie o spadek z klasy B odbyło się na boisku okr. ośrodka w. f. i było typową grą o punkty, prowadzoną w ostrej formie. Sędzia trzymał jednak obie drużyny w ryzach, wydalając z boiska obrońcę Posnanji. W pierwszej części przeważała Sparta, dla której bramkę zdobył Stasiński. Po przerwie wyrównał Cieluch. (wz.)

Rawicz. „Rawicki K. S." — „Cybina" 8:0 (3:0). Bezapelacyjne zwycięstwo odnieśli gospodarze nad słabo grającym przeciwnikiem. Trzy bramki strzelił Boguszyk, po dwie Janowski i Jarczewski, oraz jedną Mikołajczyk.

Ostrów. K. P. W. i Ostrovia 2:0 (1:0). Spotkanie stało na niskim poziomie. Zwycięstwo kolejarzy było w pełni zasłużone. Ostrovia wystąpiła z 6 rezerwowymi, bez Młynarka, Błocha, Wawrzyniaka. Obie bramki strzelił Leiński. (os)

Leszno. „Sokół" — „Polonja". 5:2 (5:0). Wysokie zwycięstwo „Sokoła" nad słabo grającą „Polonją". Obie drużyny wystąpiły w składach rezerwowych. Publiczności stosunkowo mało.

Reprezentacja Wołynia pokonała reprezentację Łucka 4:1 (2:1).

Kolarz, prawy obrońca Dębu, zdyskwalifikowany został z powodu znieważenia sędziego na ostatnich zawodach ligowych Pogoń — Dąb na przeciąg pięć lat. Pozatem Dytko otrzymał dwa tygodnie dyskwalifikacji za słowną obrazę sędziego. (c.)

Pogoń lwowska pokonała w czwartek Ukrainę wysoko w stosunku 6:2 (2:2). Matjas strzelił cztery bramki, Luchter i Zimmer po jednej. Dla Ukrainy po jednej Łysek i Skoczeń.

O mistrzostwo Pomorza. Polonja pokonała Goplanję 3:2 (2:1), TKS. przegrał z Kablem 1:6 (1:3). (Pat.)

WKS. Gryf — Unja (Tczew) 2:1 (0:0). Dla zwycięzców bramki zdobyli Gierzielewski i Suchocki, sędziował wobec tysiąca widzów p. Stogowski. (tł.)

Strzelanie

Mistrzostwa okręgowe Pocztowego Przysposobienia Wojskowego, odbyte w środę i czwartek, na strzelnicy ogrodu Bractwa Kurkowego, przyniosły następujące wyniki w poszczególnych kategorjach: Panowie: PW 2 pistolety wojskowe): Hofman (Pozn.) 265 p., zespołowo — Poznań I. 619 p.; Kbk. s. 3 (karabin sportowy) — Hofman 472 p., zespołowo — Poznań I. 1333 p.; PW 2: Mądrecki (Pleszew) 58 p., zesp. — Pleszew 138 p.; Pd. 2 (pistolety dowolne): Werno (Leszno) 208 p.; PW 2 i Pd. 2: Woźniński (Pozn.) 227 p.; Kbk. s. 3 a, 3 b i 3 c: Hofman 472 p.; Kbk. s. 3 a: Mika (Pozn. 3) 175 p.; Kbk. s. 3 b Szczepaniak (Pozn. I) 162 p.; Kbk. s. 3 c Włodarkiewicz (Chodzież) 142 p.; Ł. 4 (łuki) Hofman 294 p.

Panie: Kbk. s. 3: Cellerówna (Pozn. 2) 279 p.; Kbk. s. 3 a i 3 c: Cellerówna 279 p.; Kbk. s. 3 a: Ormińska (Pozn.) 166 p.; Kbk. s. 3 c: Milanowska (Pozn.) 104 p.; Ł. 4: Jankowska (Pozn.) 178 p.

Po zawodach odbyło się uroczyste rozdanie nagród zwycięzcom, a następnie zebranie towarzyskie uczestników w pięknym ogrodzie. (wz.)

Zespołowe zawody K. S. M. M. Główna z broni małokalibrowej odbyły się na strzelnicy wojskowej w Głównej przy udziale 14 zespołów. Wyniki zawodów są następujące: 1) Zw. Podof. Rez. (Główna) 346 p., 2) K. S. M. M. (Krzyżowniki) 346 p., 3) Tow. Powst. Wlkp. (Główna) 307 p., 4) K. S. M. (Tum) 294 p., 5) 3 P. D. H. 280 p. Indywidualnie zwyciężył p. Matykowski (K. S. M. M. Krzyżowniki) 89 p. (jr)

Tenis

Turniej otwarcia „AZS" rozpoczęty został we czwartek grami pojedyńczemi panów, w których uczestniczy 48 tenisistów. Do gier pojedyńczych pań zgłosiło się 8 zawodniczek, do gier mieszanych 11 par a do gier podwójnych panów 20 par. Wyniki dotychczasowe były następujące: Dzianot — dr. Watta-Skrzydlewski 6:4, 6:4, dr. Meller — Skubiszyński 6:4, 5:7, 6:3; Urski — J. Degler 6:1, 6:1; Tłoczyński J. — Wiecheć 6:2, 6:2; Mönig — Nowopolski 6:1, 6:1; Szuman — Chyliński 6:3, 6:4; Urban — Weirowski 6:3, 4:6, 6:1; Walski — Rudowski 6:1, 6:2; Podstawski — J. Nowak 4:6, 7:5, 6:2; Temma — Lejda 2:6, 6:1, 6:3; Lisowski — Fuchs 6:1, 6:4; K. Tłoczyński — Tomaszewski 6:1, 6:0; Stefańsik — Antoniewicz 6:2, 7:5; Pleciński — Kowalla 4:6, 2:6; dr. Thomaszewski — Zieliński 6:3, 6:4; dr. Meller — Urski 6:3, 6:1; J. Tłoczyński — Krzyżagórski 6:3, 6:2; Mikołajczak — Krzyżanowski 6:4, 6:3; Drożdżyński b. g.; Lissowski — Temme 6:1, 6:3; Swinarski — Spychalski 6:1, 6:1; dr. Całkosiński — Borowczak 6:4, 6:2; Hupka — Pawłowski 6:2, 6:1; Bełdowski — Kazimierski 6:3, 5:7, 6:1; K. Tłoczyński — Stefański 6:1, 6:0; Tłoczyński J. — Mikołajczak 8:6, 3:6, 7:5; dr. Całkowski — Swinarski 7:5, 6:1; Bełdowski — Hupka 6:0, 6:2. (wz)

Warszawianka — Warta

Z prawdziwem zadowoleniem przyjęli zwolenicy lekkiej atletyki zapowiedź międzyklubowego spotkania „Warty" z „Warszawianką", jednym z najruchliwszych bezwątpienia klubów stołecznych, którego chęci ku wybiciu się na czołowe stanowisko w sporcie polskim ogólnie są znane. Wolelibyśmy coprawda, aby „Warszawianka" pięła się ku wyżynom sportowym ciernistą coprawda, ale zato jakżeż wdzięczną drogą wychowywania własnego narybku.

„Warta" stanie do walki z „Warszawianką" osłabiona utratą kilku zawodników, którzy w związku z podjęciem studjów wychowania fizycznego zasilili szeregi „AZS". Może jednak właśnie dlatego walka zespolowa będzie bardzo wyrównaną, bowiem porównanie wyników osiąganych przez zawodników tak gospodarzy jak i gości teoretycznie nie daje zdecydowanej przewagi nikomu.

Jednym z najciekawszych punktów programu będzie walka Heljasza z Gierutto wrzucie dyskiem i pchnięciu kulą. Heljasz treningu nie zaniedbuje, o czem świadczą ostatnie, naogół dobre wyniki. Gierutto nazywany jest zawodnikiem przyszłości i nadzieją olimpijską. Zwłaszcza po niedawnym pobycie w budapeszteńskiej szkole sportu poprawia wyniki od występu do występu. Notuje już wyniki 15,15 m w pchnięciu kulą i 45 m w rzucie dyskiem, a jak na zawodnika młodego, jest to rzeczywiście wiele. Niemniej ciekawym będzie pojedynek w rzucie oszczepem Lokajskiego z Turczykiem. Większym talentem jest Lokajski. Turczyk za to sumiennie się przygotowuje. Pierwszy rzucał w bieżącym sezonie oszczep już na odległość 63 m, podczas gdy Turczyk jeszcze nie startował w zawodach. Na 400 m z Biniakowskim konkurować będzie Hanke, świetnie zapowiadający się sprinter i równocześnie skoczek. W biegu na 5000 m Wirkus i Wiśniewski nie łatwo dadzą się pokonać Janowskiemu, który zresztą od pewnego czasu przeszedł do specjalizacji na dystansach średnich.

Walka wyrównanych naogół sił, okraszona występem kilku asów i kandydatów olimpijskich, zainteresuje niewątpliwie zawodami liczne rzesze szczerych sympatyków lekkiej atletyki.

Zawody odbędą się w niedzielę, o godz. 16 **na boisku „Warty".**

DZIAŁ GOSPODARCZY

Trudności reglamentacji dewizowej

Zawsze, gdy była mowa o reglamentacji obrotu pieniężnego z zagranicą, staliśmy na stanowisku, że kontrola dewizowa w Polsce, posiadającej 14 proc. ludności żydowskiej, jest szalenie trudna. Na to, by móc skutecznie realizować wytyczne polityki walutowej, trzeba społeczeństwa zwartego, zdyscyplinowanego, patrjotycznego, takie jak np. społeczeństwo angielskie, które w okresie spadku funta dało chwalebne dowody uświadomienia gospodarczego i patrjotyzmu. Ale już np. w Niemczech kontrola dewiz natrafia na ogromne trudności, wynikające głównie z djabelskiej wprost przebiegłości żydowskich kombinatorów, którzy mimo niezwykle surowych sankcyj karnych, wzmacniających postanowienia dewizowe, potrafią obejść odnośne przepisy i prześlizgnąć się przez subtelne wiązania sieci kontroli dewizowej. O tej przebiegłości żydowskich krętaczy, niechaj zaświadczą następujące trzy autentyczne fakty, wybrane z pośród dziesiątków innych:

1) Zakaz przywozu marek do Rzeszy bywa obchodzony w ten sposób, że nabywca marek nadaje ogłoszenie szyfrowe w najbardziej hitlerowskiej gazecie, zaś zagraniczny dostawca marek przesyła do administracji gazety rzekomą ofertę szyfrową; w rzeczywistości, w kopercie tkwi stumarkówka, zamiast oferty. Oczywiście, tekst ogłoszenia szyfrowego jest zupełnie niewinny i nie budzi najmniejszych podejrzeń (np. „Poszukuję przedstawicieli handlowych we Francji...“), zaś między odbiorcą i nabywcą marek istnieje ścisłe porozumienie co do umownego sposobu kontrabandy.

2) Pewien Żyd chciał wywieźć z Niemiec swój majątek, przezornie stezauryzowany w dolarach i funtach. Wiedząc, że na drodze legalnej to się nie uda, uciekł się do następującego *fortelu. Udał się* do sądu, gdzie złożył w odpowiednim wydziale zalakowaną kopertę, rzekomo zawierającą jego testament. W rzeczywistości znajdowały się w kopercie wspomniane dolary i funty. Żyd wyjechał do Szwajcarji, skąd po pewnym czasie skierował do sądu niemieckiego pismo, w którem wyraża zamiar dokonania zmiany swej „ostatniej woli“ i prosi sąd o przesłanie mu koperty, zawierającej „testament“. Nie podejrzewając w tem nic zdrożnego, sąd berliński zaopatrzył kopertę w swoje pieczęcie („sprawa urzędowa“) i wysłał pakiet do Szwajcarji, stając się nieświadomie współwinnym kontrabandy dewizowej...

3) Inny znów Żyd, ożywiony podobnym zamiarem ucieczki z Niemiec, a posiadający znaczny majątek w obcych walutach, nabył (na warunkach b. dogodnych, bo kredytowych) fabrykę przędzalniczą. Mając zapotrzebowanie na znaczną ilość bawełny, otrzymał od miarodajnego urzędu pozwolenie na wywóz dewiz z Rzeszy, oczywiście, na zakup bawełny. Wyjechał więc ze swoim majątkiem zagranicę i — słuch o nim zaginął. Rzecz jasna, stracił zadatek wpłacony właścicielowi przędzalni, ale — swego dopiął.

Tych kilka przykładów niechaj posłuży dla zobrazowania, jak niezmiernie trudno jest urzędom dewizowym wykonywać kontrolę nad obrotem pieniężnym z zagranicą, szczególnie, gdy ich klientami są przebiegli Żydzi. — Słusznie też pisze „Polityka Gospodarcza“, nota bene, pozostająca pod silnemi wpływami żydowskiemi:

„Nie wolno przywozić złota, banknotów zagranicznych i dewiz bez pozwolenia komisji dewizowej, względnie bez zaofiarowania ich do skupu bankowi emisyjnemu. A przemyt? Główny Urząd Statystyczny zazwyczaj przyjmuje szacunkowo, że ilość towarów, przemyconych do Polski, jest 10-krotnie większa od ilości towarów skonfiskowanych u przemytników. Znaczyłoby to, że „premja za ryzyko“ przy przemycie wynosi najmniej 10 proc. Ale przemyt banknotów i monet złotych jest o wiele łatwiejszy, niż przemyt towarów. Powiedzmy: jest 2-krotnie łatwiejszy, czyli premja za ryzyko wynosi 5 proc. Były już w Polsce momenty, kiedy disagio przy rublach złotych doszło do 10 proc. Zestawienie tych dwóch cyfr dowodzi, że nietrudno sobie wyobrazić sytuację, w której premja za ryzyko byłaby mniejsza od spodziewanego zysku.“

Morał stąd płynie dwojaki: na najbliższą przyszłość — oszustwa dewizowe trzeba tępić bez pardonu, bezlitośnie; na dalszą przyszłość — urzeczywistniać hasła narodowego programu gospodarczego i celowo, energicznie, bezwzględnie rugować z Polski Żydów, element, którego obecność w kraju niebywale utrudnia, jeśli wręcz nie uniemożliwia stosowanie polityki gospodarczej, zgodnej z polską racją stanu.

KRONIKA GOSPODARCZA

PODATKI I OPŁATY

(p) **Rozporządzenie wykonawcze do ustawy o państwowym podatku dochodowym.** Rozporządzenie min. skarbu z dnia 27 kwietnia rb. w sprawie wykonania ustawy o państwowym podatku dochodowym zawiera obszerne postanowienia i przepisy, dotyczące podatku dochodowego, osób, obowiązanych do uiszczenia podatku, opodatkowania poszczególnych dochodów z różnych źródeł itd., jak również liczne przykłady obliczania podatku dochodowego.

(p) **Odwołanie od nakazu zapłaty w nadzwyczajnej daninie majątkowej.** N. T. A. wyrokiem z dn. 19. XI. 1935 r. l. rej. 223/34 ustalił tezę, że od nakazów zapłaty na nadzwyczajną daninę majątkową przysługuje płatnikom wbrew rozporządzeniu min. skarbu prawo odwołania się do wyższej instancji skarbowej. (K)

(p) **Handel hurtowy i detaliczny przy sprzedaży towaru w partjach.** Sąd Najwyższy wyrokiem z dn. 18. VI. 1935 r. l. K. 415/35 wyjaśnił, że sprzedaż partyj towaru nie przekształca handlu detalicznego na handel hurtowy, o ile nie ma przeważającego charakteru. (K)

Z KRAJU

(k) **Sytuacja franka nieustalona.** Notowania na zagranicznych giełdach walutowych w środę świadczą o trwaniu i nawet wzmocnieniu niepokoju, związanego z niepewnemi losami franka francuskiego. Dewiza na Londyn utrzymuje się na wysokim poziomie. Angielski fundusz walutowy wznowił prawdopodobnie interwencję drogą sprzedaży funtów, zakupu franków i wymiany ich na złoto w Banku Francji. W każdym razie londyńskie kursy franka są stale nieco wyższe od kursów paryskich. Dewiza na Nowy Jork utrzymuje się w Paryżu na poziomie, przesądzającym o odpływie złota z Francji do Stanów Zjednoczonych. Wreszcie dewiza na Belgję stale utrzymuje się w Paryżu nieco powyżej górnego punktu złota. Notowania terminowe franka w Londynie również dowodzą pogorszenia się sytuacji. Spowodowane ono zostało prawdopodobnie ostatniemi rewindykacjami sydykalistów francuskich w dziedzinie gospodarczej; jednocześnie wprowadzone ostatnio nieoficjalne utrudnienia obrotu dewizowego we Francji okazały się widocznie niewystarczające.

(k) **Ustawodawstwo gospodarcze.** W Dzienniku Ustaw nr. 40 z dnia 20 maja rb. opublikowano następujące rozporządzenia o charakterze gospodarczym.: rozp. ministrów: sprawiedliwości, skarbu oraz rolnictwa i r. r. z dnia 24 kwietnia 1936 r. o szczegółowych zasadach postępowania układowego dla posiadaczy gospodarstw wiejskich (poz. 300); rozp. min. skarbu z dnia 27 kwietnia rb. w sprawie wykonania ustawy o państwowym podatku dochodowym (poz. 301).

Z ZAGRANICY

(z) **Kwestja popierania eksportu niemieckiego.** W naradach, w których wzięli udział m. in.: premjer Goering i min. Schacht, sprecyzowano zagadnienie popierania eksportu niemieckiego. Na ten cel ustalono podobno sumę 800 milj. marek, którą złoży ciężki przemysł oraz handel hurtowy. Od świadczeń na rzecz eksportu wyłączone zostanie rolnictwo, jako odcinek pracujący z wielkim wysiłkiem dla żywnościowej samowystarczalności Niemiec. Wynik tych narad stanowi zwycięstwo tezy o konieczności nowych obciążeń na rzecz eksportu niemieckiego wysuwanej w ostatnim czasie przez dr. Schachta, który z tego powodu stał się przedmiotem ataków z wielu stron.

(z) **Min. Schwerin von Krosigk wygłosił ostatnio odczyt o polityce finansowej Niemiec.** Mówca twierdził, że „rozpaczliwe położenie gospodarcze Niemiec w styczniu 1933 r. przed objęciem władzy przez kanclerza Hitlera było nietylko następstwem ostatniego kryzysu“. Początki kryzysu, jaki przechodziły Niemcy, sięgają do lat przedwojennych, gdy przygotowywały się już przeobrażenia strukturalne gospodarki światowej. Wojna i sytuacja powojenna uwydatniły w pełni i przyśpieszyły te przeobrażenia. Minister nie sądzi, ażeby był możliwy powrót do przedwojennych stosunków gospodarczych. Mówiąc o środkach, przedsięwziętych przez rząd narodowo-socjalistyczny w dziedzinie podniesienia gospodarki, minister podkreślił gospodarcze znaczenie „usamodzielnienia się Niemiec pod względem wojskowym“.

(k) **Stany Zjednoczone zalecają równe traktowanie państw w handlu zagranicznym.** Sekretarz stanu Hull, wypowiedział się za równem traktowaniem wszystkich państw w dziedzinie handlu zagranicznego, jako za najskuteczniejszym środkiem odbudowy handlu światowego. Mówiąc o wysiłkach Stanów Zjednoczonych odzyskania rynków zagranicznych drogą rozbudowy układów handlowych, Hull żądał zlikwidowania wszelkich praktyk dyskryminacyjnych. Ustalenie reżimu równości traktowania wymaga — jego zdaniem — nietylko nieprzyznawania żadnych preferencyj obcym państwom, ale również uniknięcia ze strony państw szukania dla siebie na rynkach obcych sytuacji uprzywilejowanej.

CHRONICZNE ZAPARCIE usuwają zioła
CHOLEKINAZA nr. 3 H. NIEMOJEWSKIEGO
ng 11 084

O sytaucji walutowej w Polsce

W poniedziałek, 25 maja b. r., o godz. 20 w sali malinowej Wyższej Szkoły Handlowej przy Wałach Zygmunta Starego 2/3 wygłosi na zaproszenie Związku Ekonomistów prof. dr. E. Taylor wykład na temat „Obecna sytuacja walutowa w Polsce“.

Ze względu na ciekawą sytuację, jaka wytworzyła się ostatnio na rynku walutowym w Polsce, oraz fakt pojawiających się rozbieżnych komentarzy na jej temat, wypowiedzenie się prof. Taylora będzie stanowiło podstawę do dokładnego zorjentowania się w obecnych stosunkach walutowych w Polsce.

CHLEB DLA POLAKÓW

W Chodczu na linji między Kutnem a Włocławkiem jest miejsce wolne dla dentysty. Mieszkanie jest wolne u właściciela Polaka.

*

Do nowopowstałej chrześcijańskiej wytwórni czapek w Kole potrzebna jest lepsza siła fachowa — czapnik lub czapniczka — oczywiście dobra siła fachowa chrześcijańska.

Informacyj udzieli Związek Polski — Poznań, ul. Pocztowa 27, I p.

*

W Złoczowie woj. tarnopolskie, w mieście powiatowem (14 tys. mieszk., stacjonowany pułk piechoty, artylerji, szwadron zapasowy ułanów, sąd grodzki, urząd skarbowy, gimnazjum, 4 szkoły powszechne, szkoła handlowa itd) jest do przejęcia z powodu choroby właściciela dobry skład broni, amunicji, rowerów, maszyn do szycia, przyborów fotograficznych itp. Lokal obszerny — znajduje się przy głównej ulicy. Czynsz lokalu 65 zł miesięcznie. Wiadomości dobremu fachowcowi udzieli Związek Polski — Poznań, ul. Pocztowa 27, I p., albo Stowarzyszenie Kupców i Przemysłowców Oddział w Złoczowie woj. tarnopolskie u. Farna 2.

W sprawach
PROPAGANDOWYCH
i projektów reklamowych
prosimy komunikować się z
WYDZIAŁEM PROPAGANDY
„Kurjera Poznańskiego“, św. Marcin 70
I. piętro od godziny 16—18
Telefony: 44-61, 14-76, 33-07, 35-24
35-25, 40-72.
zg 13 366

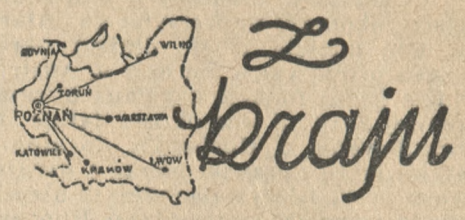

RUCH KOŁOWY NA GÓRNYM ŚLĄSKU

Bardzo ciekawe dane statystyczne ruchu kolejowego w woj. śląskiem ogłaszają ostatnio Śląskie Wiadomości Statystyczne. W r. 1935 koleje państwowe Dyrekcji Katowickiej przewiozły 21.500.000 pasażerów, przeciętna miesięczna 800.000 osób i dzienna 60.000 osób. Jest to dowodem ogromnego nasilenia ruchu kolejowego w Dyrekcji Katowickiej. Z cyfr porównawczych wynika, że gdy w całej Polsce na 1 mieszkańca przypadają 4 przejazdy rocznie, to na Śląsku na 1 mieszkańca przypada 19 przejazdów, a więc prawie pięć razy więcej.

ILU CUDZOZIEMCÓW BAWIŁO W ZAKOPANEM

Według zestawienia przeprowadzonego w Zakopanem bawiło tam w r. 1934 ogółem 3.408 gości z zagranicy (cudzoziemców). Według szczegółowego zestawienia największa liczba cudzoziemców przybyła z Niemiec — 872, z Gdańska — 310, z Czechosłowacji — 290, z Francji — 276, z Węgier — 202, z Austrji — 185, z Anglji — 136, ze Stanów Zjednoczonych A. P. — 147. Egzotyczna Costa Rica, Hiszpanja i Grecja reprezentowane były po jednym swoim przedstawicielu. Ogółem reprezentowane były 42 państwa.

W roku 1935 frekwencja cudzoziemców w Zakopanem spadła do 2.006 osób. Niemców bawiło tylko 364, Francuzów — 156, Austrjaków — 181, Czechosłowaków — 143, ze Stanów Zjednoczonych — 106. Ogółem reprezentowanych było również ponad 40 państw. (ATE)

KANAŁ SPŁAWNY NA POLESIU

Pojawiła się przed kilku tygodniami w prasie notatka o projektowanej budowie kanału spławnego, który ma połączyć Słucz z rzeką Iwą, a przez Iwę z Horyniem i Prypecią. Kanał ten umożliwiłby eksploatację bogatych złóż granitowych w Klesowie i stworzyłby najtańszą arterję komunikacyjną dla wysyłki kamienia. Nie trzeba dowodzić, jak ogromne znaczenie miałoby to dla wschodniej połaci Polesia. Potanienie dowozu kamienia, dałoby warunki sprzyjające budowie dróg bitych, bez których rozwój ekonomiczny Polesia jest niezmiernie utrudniony. Budowa dróg bitych dałaby nadto zarobki ubogiej miejscowej ludności. Poza tem wprowadzenie żyznej wody Słucza na tereny leżące w dorzeczu Iwy stworzyłyby nowe możliwości dalszego rozwoju rybołówstwa. Ludność miejscowa oczekuje z upragnieniem rozpoczęcia planowanej inwestycji.

AUTOŻYRO PREMJERA SKŁADKOWSKIEGO

„Sanacyjna“ prasa brukowa w dalszym ciągu straszy „władców naszych powiatów“ inspekcyjnemi wyjazdami premjera Składkowskiego.

Pod wrażeniem ostatniej nominacji = jak donosi „Express Por.“ — „niektórzy starostowie wystawiają „czujki“, które mają sygnalizować zbliżające się „niebezpieczeństwo“.

Na nic się to jednak nie przyda — woła triumfalnie „Express Por.“, bowiem... „p. premjer Składkowski ma się obecnie posługiwać autożyrem, t. j. samolotem, mogącym lądować wszędzie. Gdy więc „czujki“ będą nadaremnie obozowały na granicy powiatu, aparat premjera może już tymczasem znajdzie się w samem miasteczku, na dziedzińcu starostwa“.

Ile w tych informacjach usłużnej fantazji, a ile prawdy — zapewne przekonamy się niebawem.

SĘDZIA PADŁ OFIARĄ MORDERSTWA

Jak donoszą ze Stanisławowa, w nocy z soboty na niedzielę został tam zamordowany na ulicy pchnięciem sztyletu sędzia Czesław Hoffmokl. Pozostawił on żonę i dwoje dzieci. Co było przyczyną tej zbrodni, nie donoszą. Śledztwo w toku.

WYPRZEDAJEMY kapelusze markowe zagraniczne jak: Borsalina, Habig, Pichler po cenach znacznie zniżonych. Wielki wybór kapeluszy wiosennych wyrobu własnego i krajowego już od zł 7.50. Reparacje szybko, tanio i akuratnie. dg 1740
TOMASEK, Pocztowa 9
Spec. Magazyn i Wytwórnia Kapeluszy
Rok zał. 1910 Tel. 51-40

„Kapłan Lodowców"

O. Hubbard, badacz Alaski

W Stanach Zjednoczonych cieszy się ogromną popularnością, nietylko wśród katolików, ale także i w kołach społeczeństwa protestanckiego, misjonarz katolicki, o. Hubbard z Towarzystwa Jezusowego. Postać to niezwykle interesująca, człowiek o niewyczerpanej energji i odwadze, którego czyny wzbudzają zachwyt i podziw. Ten „globtrotter" w sutannie, entuzjasta nauki i przyrody, ma już za sobą niezliczone podróże i wyprawy, odbyte pieszo, saniami, zaprzężonemi w psy, na nartach, samolotem itd.

O. Hubbard, urodzony w San Francisco, ukończył uniwersytet św. Klary w tem mieście, potem dłuższy okres czasu przebywał w Europie w Austrji, gdzie pełnił funkcje kapelana b. cesarzowej Zyty. Z tego okresu datuje się zamiłowanie o. Hubbard'a do alpinistyki, którą uprawiał nieraz z narażeniem życia, zdobywając szczyty niemal niedostępne. Od szeregu lat o. Hubbard — „Kapłan Lodowców", jak go powszechnie nazywają w Stanach Zjednoczonych — poświęca się pracy naukowej jako badacz ziem najdalej na Północ wysuniętych, a objętych z jednej strony morzem Behringa, z drugiej tragiczną śmiercią poszukiwaczy złota, Klondyke, z trzeciej — niezbadanemi polami śnieżnemi i lodowcowemi, których nie dotknęła jeszcze nigdy ludzka stopa. Podczas letnich miesięcy o. Hubbard przebywa na Alasce, podczas zimowych miesięcy wraca do ośrodków cywilizacji w Stanach Zjednoczonych i tam wygłasza wobec tysiącznych słuchaczy odczyty, ilustrowane przezroczami lub filmem, nakręcanym podczas wyprawy.

Odczyty „kapłana lodowców" są zawsze interesujące i żywe, ponieważ poruszają nietylko zagadnienia z dziedziny nauki, ale i społecznej i ekonomicznej. I tak o. Hubbard opowiada o stosunku władz do ludności tubylczej, przedstawiając istotny stan rzeczy o nadużyciach, popełnianych przez przedstawicieli władz Ameryki i o krzywdzie, jaka się nieraz dzieje naiwnym i ufnym Eskimosom. „Alaska — mówi o. Hubbard w jednym ze swych odczytów — to kraj, w którym niema ani prawa, ani porządku. Niestety, my, Amerykanie, jak dotychczas w niczem nie przyczyniliśmy się do tego, aby ten skandaliczny stan rzeczy ulepszyć. Wykorzystywanie tubylców pod każdym względem, ordynarne nabieranie ich na każdym kroku ze strony białych daje bardzo smutne rezultaty.

Szereg przykładów, zaczerpniętych z życia, potwierdza to całkowicie. Eskimosa, który nieraz przez całe życie nie widzi na oczy jednego dolara, za błahe przewinienie skazuje przedstawiciel władzy na 500 dolarów grzywny i pół roku więzienia. Kary więzienne i areszty sypią się na nieszczęśliwych tubylców bezustannie. Jaka jest przyczyna tej niezwykłej surowości miejscowych sędziów? Oto poprostu ta, że za każdego więźnia sędzia pełniący równocześnie funkcje naczelnika więzienia, otrzymuje specjalną kwotę, zaś, o ile jest żonaty, żona jego, występująca w charakterze „naczelniczki więzienia" otrzymuje za każdą uwięzioną kobietę 5 dolarów dziennie. Takich i im podobnych wypadków, świadczących o wielkiej krzywdzie Eskimosów, istnieje tysiące.

Wyprawa naukowa „kapłana lodowców" wgłąb niezbadanych dotąd jeszcze okolic podbiegunowych na Alasce bywają niejednokrotnie bardzo niebezpieczne. O. Hubbard czasem odbywa je sam, czasem — gdy ekspedycja jest bardziej uciążliwa lub wymaga specjalnych aparatów do badań i zdjęć — w towarzystwie uczonych specjalistów, geologów itd. Pewna wyprawa samolotowa dla zbadania i sfotografowania wnętrza krateru wulkanu Katmai (najgłębszy krater na świecie w łańcuchu górskim Aniatchak o średnicy 50 km) omal że nie zakończyła się katastrofą, bowiem akurat w chwili przelotu nad kraterem coś się zepsuło w motorze aeroplanu. Uczestnicy ekspedycji przeżyli moment pełen grozy, widząc przed sobą potworną, ziejącą śmiercią czeluść olbrzymiego wulkanu.

Opowiadania o Hubbardzie, pełne prostoty i całkowicie pozbawione wszelkiego samochwalstwa, właściwego wielu podróżnikom, malują w żywych barwach trudy i przygody jego odważnych wypraw na tym północnym szlaku Alaski, gdzie na wędrowca na każdym kroku czyha śmierć. (KAP.

W najbliższą niedzielę zjadą do Częstochowy na Jasnągórę studenci z całej Polski, by oddać hołd Matce Boskiej. Nie wszyscy jednak posiadają potrzebne na podróż środki finansowe. Na to jest jednak rada. Oto w ub. czwartek wyruszyła z Warszawy grupka studentów na rowerach, mając za przewodnika i towarzysza księdza. Na zdjęciu widzimy tych niezwykłych pielgrzymów, zdążających na Jasnągórę, by uczestniczyć w tej wielkiej manifestacji uczuć katolickich całej polskiej młodzieży akademickiej. (Fot. E. Fikus).

Tanie przedstawienie w Teatrze Nowym

dla naszych Czytelników

„Pierwszy Legjon" („Tajemnice Jezuitów") sztuka w trzech aktach Emmet Lawe'ry'ego. Scena z obrazu 11. — p. Bolesław Loedl.

W poniedziałek, dnia 25 maja rb. wieczorem w Teatrze Nowym dla Czytelników naszego pisma dane będzie przedstawienie głęboko nastrojowej, współczesnej sztuki Emmet Lawery „Pierwszy Legjon" („Tajemnice Jezuitów") po cenach do połowy zniżonych za okazaniem zniżkowego kuponu.

Wspaniałe widowisko, rozgrywające się na tle działalności Zakonu O. O. Jezuitów, na scenie Teatru Nowego zostało wystawione z niezwykłym pietyzmem, w obsadzie czołowych artystów teatru, w reżyserji specjalnie zaproszonego wybitnego reżysera scen warszawskich Karola Borowskiego, w oryginalnej i niezwykle ciekawej oprawie dekoracyjnej, przedstawiającej wnętrze klasztoru.

Szlachetna tendencja sztuki, jak również pietyzm, z jakim został wystawiony nieprzeciętny ten utwór sceniczny, znalazły pełne uznanie szerokich sfer naszego społeczeństwa, które tłumnie zapełniały każde przedstawienie wspaniałego widowiska.

Najżywszym dowodem oceny wystawienia sztuki „Pierwszy Legjon" („Tajemnice Jezuitów") jest podziękowanie, otrzymane przez Dyrekcję Teatru przez Archidiecezjalny **Instytut Akcji Katolickiej** w Poznaniu, który to Instytut gorąco popiera wśród katolickiego społeczeństwa zaznajomienie się z tym nieprzeciętnym i niecodziennym utworem.

Wobec ukazania się nowych premjer teatru, sztuka „Pierwszy Legjon" („Tajemnice Jezuitów") na poniedziałkowem przedstawieniu zostanie odegrana już po raz ostatni.

To też jedyna okazja zapoznania się z prawdziwie artystycznem wydarzeniem teatru winna zachęcić wszystkich do zapoznania się z tym pięknym i ciekawym utworem.

Za okazaniem kuponu kasa Teatru Nowego wydawać będzie bilety po cenie do połowy zniżonej.

KUPON ZNIŻKOWY

Okaziciel niniejszego otrzyma w kasie

TEATRU NOWEGO

bilet ulgowy na przedstawienie

„Tajemnicy Jezuitów"

w poniedziałek, dnia 25-go b. m.

Straszny los świętokradców

Czasopismo, wychodzące w Monachjum, „Katholische Kirchenzeitung", przytacza zdumiewające zdarzenia, wykazujące świętokradców, którzy znieważyli krzyż. Pismo to znaznacza, że jest w posiadaniu wszystkich szczegółów, dotyczących osób, miejsca i czasu wydarzenia i że bierze całkowitą odpowiedzialność, że to wszystko, co w tym wypadku podaje, jest zgodne z prawdą.

Było to późną jesienią w r. 1933, gdy czterech młodych bezbożników w sposób świętokradzki zdemolowało stojący przy drodze krzyż, przyczem nogi figury Ukrzyżowanego zostały odrąbane, a sam krucyfiks zdarty z krzyża zapomocą wideł od gnoju. — Wkońcu krzyż został obalony. Ale straszliwa kara spotkała świętokradców, którzy już w połowie roku 1935 wszyscy stanęli na sądzie Bożym.

Pierwszy z nich, 21-letni mechanik, zatrudniony w odlewni, uległ nieszczęśliwemu wypadkowi przy ładowaniu ciężkich żelaznych kół rozpędowych. Jedno z takich kół upadło mu na golenie. Wywiązało się zakażenie krwi, skutkiem czego świętokradca zmarł w szpitalu 19 kwietnia 1934 r. Okazało się, że to był ten, który przy demolowaniu krzyża podeptał krucyfiks.

Zanim jeszcze on umarł, drugi świętokradca, 37-letni robotnik, pracujący w kamieniołomach, stał się ofiarą nieszczęśliwego wypadku. Osunięta ziemia zasypała go 12 kwietnia 1934 r. Górna część uda została całkowicie zmiażdżona. Umarł jeszcze tego samego dnia.

Trzeci świętokradca, pracujący przy wyrębie lasu, też zginął tragicznie dn. 30 stycznia 1935 r. Zrąbane drzewo, upadając, zmiażdżyło mu obydwie nogi. Umarł, nie odsyskawszy przytomności.

Czwarty wreszcie świętokradca, praktykant ogrodniczy, utonął dnia 31 maja 1935 r. w pobliżu Badenu. Jego zwłoki zostały wydobyte z wody zapomocą wideł od gnoju. Był to ten sam, który widłami od gnoju zerwał krucyfiks.

Przerobienie angielskiej korony królewskiej

Chociaż termin koronacji króla angielskiego nie jest jeszcze ustalony, czynione są już dzisiaj dalekoidące przygotowania do tego uroczystego aktu państwowego. M. in. poddana będzie gruntownemu przerobieniu także korona królewska. Przedewszystkiem chodzi o zmniejszenie wagi korony. Życzenia w tym kierunku wyraził już król Jerzy V, który z okazji uroczystości jubileuszowych przez kilka godzin dźwigać musiał na głowie ciężką koronę, bogato zdobną w drogie kamienie. Równocześnie dostosowany będzie obwód korony do kształtu głowy nowego monarchy. Części metalowe oraz kamienie poddane będą gruntownemu odświeżeniu. Homeoffice, któremu podlega administracja skarbca królewskiego, prace te powierzył już pewnej londyńskiej firmie jubilerskiej, której pracowni strzeże stale kilku urzędników policji kryminalnej Scotland Yard.

WiP

Jutro w sobotę o godz. 11 wiecz. w kinoteatrze „Słońce".

Chór Dana

Wielkie zainteresowanie pożegnalnym występem!

Najpopularniejszy i najznakomitszy zespół revellersów polskich **słynny CHÓR DANA** opuszcza już wkrótce Polskę i wyjeżdża na dłuższe tournee artystyczne do Ameryki. Wiadomość ta lansowana oddawna w całej prasie polskiej i zagranicznej stała się rzeczywistością. Po niebywałych sukcesach w Rosji sowieckiej, w Niemczech, w krajach bałtyckich i w Rumunji, znakomity **nasz CHÓR DANA** udaje się po złote runo i nowe, wielkie triumfy do krainy dolarów. Możemy być zgóry przekonani, że **CHÓR DANA** i za Oceanem święcić będzie wielkie triumfy i nowych laurów przysporzy polskiej sztuce. Przed wyjazdem do Ameryki CHÓR DANA, który tyle sympatyków i wielbicieli liczy w Poznaniu pożegna się z naszą publicznością i wystąpi poraz ostatni

jutro w sobotę, dnia 23 maja o godz. 11 wiecz. w kinoteatrze „Słońce".

CHÓR DANA na pożegnalnym swym występie w Poznaniu wykona wspaniały i bogaty, wielki zagraniczny program w 3 częściach, obejmujący szereg najpiękniejszych piosenek, tang i nowości. W pożegnalnym **wieczorze w „Słońcu"** udział przyjmą ponadto: najpopularniejszy piosenkarz polski, ulubieniec publiczności **MIECZYSŁAW FOGG** i niezrównany komik, wesoły piosenkarz **ADAM WYSOCKI.**

Ze względu na wielkie zainteresowanie jutrzejszym pożegnalnym występem Chóru Dana — uprasza się o wcześniejsze zakupywanie biletów, które po cenach najniższych od 1—3 zł są do nabycia w składzie cygar **p. Szrejbrowskiego, ul. Pierackiego 20. Tel. 56-38.**

zg 13 577

W tych dniach odbyło się w Warszawie w kościele św. Krzyża uroczyste odsłonięcie pamiątkowej tablicy ku czci Bolesława Prusa, autora „Lalki", „Faraona" i in. Tablicę, z pięknego różowego marmuru portugalskiego, umieszczono na jednym z filarów po prawej stronie kościoła, naprzeciw tablicy ku czci Reymonta. Pod płaskorzeźbą, wykonaną przez artystę - rzeźbiarza Stanisława Jackowskiego, siostrzeńca Prusa, widnieje napis: ś. p. Aleksander Głowacki - Bolesław Prus — wielki pisarz i nauczyciel narodu, 1847 — 1912". Tablicę ufundowało Towarzystwo Literatów i Dziennikarzy. (Fot. E. Fikus).

35 Loterja Państwowa

(Nieurzędowa i bez gwarancji).

CIĄGNIENIE TRZECIE

Stała wygrana dzienna **30.000 zł na nr.:**

20.000 zł na nr.: 24264.

Po **10.000 zł** na nr. nr.: 35126 178179.

Po **5.000 zł** na nr. nr.: 14302 120196.

Po **2.000 zł** na nr. nr.: 5113 9009 9343 10952 13388 35539 62587 67207 117381 119444 137893 174757 186468 189846 194359.

Po **1.000 zł** na nr. nr.: 5527 5686 12324 25182 27003 27431 28512 32831 46255 59685 61643 61715 71489 75100 78366 80590 87600 93473 95238 114594 142755 144052 151265 159330 170961 171479 174430 176201 183197 185255 186127.

Po 200 zł na numery:

333 546 641 762 802 90 906 23 1122 241 542 69 77 778 2041 295 454 73 539 785 942 3115 29 241 536 59 94 600 751 85 4007 597 98 829 5206 392 619 706 6012 52 178 271 301 11 527 743 952 7005 17 47 849 8154 585 782 822 9106 440 517 745 10008 139 252 11167 620 12174 489 500 01 619 791 831 51 928 13625 30 14325 538 91 609 50 15000 117 78 239 69 353 75 600 734 16299 304 631 899 17537 645 712 13 872 96 18010 100 62 395 19140 465 642 812 925 20102 66 87 309 37 63 475 527 21014 355 427 726 880 937 22022 79 361 751 71 23187 574 725 881 24013 210 300 60 864 25003 230 422 814 26086 468 644 709 962 73 27080 224 97 700 943 89 28123 50 606 856 29024 32 188 745 865 30082 820 33 36 970 31043 94 651 795 991 32000 327 595 33023 553 610 34043 362 525 875 948 35032 426 79 512 685 810 36016 85 86 135 88 258 583 648 37008 278 390 466 510 755 76 851 918.

38031 486 544 054 39134 310 411 878 905 40254 373 553 800 953 41259 75 470 502 976 42352 80 831 65 43314 33 74 691 884 916 44010 122 218 778 862 971 45161 99 602 727 891 46024 27 148 324 515 920 47462 700 966 48439 515 955 49362 420 599 948 57 50067 232 498 51942 59 52012 24 237 474 557 671 53810 15 54187 659 906 55197 956 56576 80 933 45 57215 429 698 797 955 58353 509 17 702 822 48 915 59194 68 665 947 60092 452 60 74 795 61070 495 646 710 62143 435 63040 59 231 403 574 641 901 27 64023 255 378 773 80 855 65816 66349 424 572 67071 116 205 22 708 850 68026 148 681 716 912 69122 409 556 623 971 89 70222 744 891 968 71095 478 556 643 56 947 72681 824 58 979 73092 286 841 996 74544 865 75000 111 23 87 548.

Zawsze pada wielka ilość wygranych w mojej kolekturze.

STEFAN CENTOWSKI

POZNAŃ, plac Wolności 10.

Losy do I. klasy 36 Loterji są już do nabycia

ng 10841/2

76196 200 86 538 861 77944 78453 725 76 79043 198 382 469 80025 169 229 398 500 81192 455 649 50 82211 870 83028 279 554 59 63 738 856 57 907 84329 65 439 560 61 668 77 744 85338 464 549 86127 391 429 553 54 639 46 737 38943 74 85 87433 547 49 737 68 813 45 70 88607 47 901 89515 741 76 826 45 83 90105 421 760 811 965 91031 250 373 534 57 619 863 92011 139 290 923 36 76 93476 841 929 94171 577 87 820 95016 71 198 926 68 86 96144 59 78 462 527 41 867 97252 90 98318 61 542 837 100001 532 920 58 101084 559 645 893 102002 245 319 736 78 89 907 23 65 103022 205 385 463 512 601 12 58 83 961 104442 643 706 08 85 969 85 105352 486 506 864 106205 322 445 80 602 803 73 107560 108121 356 451 87 819 22 962 109083 333 692 841 110470 76 85 93 518 729 943 111253 471 763 112045 863 113019 76 202 508 56 648 89.

114288 97 327 40 459 633 115107 309 53 563 86 968 74 116203 795 117068 191 289 594 118095 483 661 119044 189 367 535 919 91 120074 321 466 81 121136 32 351 493 740 122510 123237 77 375 124077 112 282 883 125046 260 301 516 720 805 935 50 126038 50 205 127014 72 737 817 128301 589 621 905 129104 09 351 85 433 776 817 76 130034 404 651 755 830 68 131071 381 132100 269 850 94 907 53 133062 121 209 529 660 710 942 134029 171 203 408 18 522 658 710 135080 194 256 491 500 56 769 954 136011 154 91 270 469 537 684 888 905 137046 210 519 772 910 138364 620 776 81 947 139001 06 140096 247 598 748 831 42 141100 340 623 907 142309 441 42 690 707 800 83 949 143163 499 144151 74 294 548 925 145081 157 363 415 84 594 642 43 725 971 146056 285 377 951 56 80 147083 143 388 425 590 714 827 148126 99 315 149256 59 426 589 692 150511 826 949 151408.

152139 484 526 153007 856 901 154047 93 282 370 435 562 822 155391 527 662 773 854 156233 383 439 579 921 158093 125 159232 60 755 807 160159 81 412 630 161397 478 555 867 162059 178 89 492 504 27 798 999 163154 221 98 495 757 937 164277 372 609 47 872 165284 618 76 815 166002 102 69 314 42 695 97 767 991 167031 117 405 20 593 625 34 829 168192 492 597 622 867 169048 321 87 475 609 60 720 25 961 170083 751 85 866 171000 665 859 172266 75 86 382 409 531 44 50 93 924 173172 223 76 310 712 39 889 174600 853 904 175132 306 72 403 29 836 942 176094 125 46 208 88 475 94 502 699 945 177051 612 752 178149 91 493 948 179017 654 180028 47 186 268 455 504 868 181101 487 92 182379 750 183453 99 788 910 184173 306 20 891 995 185093 636 705 883 996 186414 71 954 177100 521 80 682 735 188023 221 79 189090 98 226 429 56 691 720 958.

190188 354 469 512 48 775 854 980 191154 349 192150 235 436 503 96 669 806 193502 807 194055 220 55 415 539 69.

W 11 dniu ciągnienia 4 klasy, wygrane padły na numery następujące:

Po **50.000 zł** na nr. nr.: 12978 50932 192672.

10.000 zł na nr.: 165282.

Po **5.000 zł** na nr. nr.: 252 128028.

Po **2.000 zł** na nr. nr.: 15213 22919 31642 44788 59987 98713 106382 117956 119312 120675

Ogólnie wiadomo, że WIELE WYGRANYCH pada w kol. Dzierżanowskiego, Gniezno, Chrobrego 2

Tg 851

125385 127199 133612 138760 141885 142495 144594 153456 162480 166693 179497.

Po **1.000 zł** na nr. nr.: 1929 11235 11527 11673 20139 20536 22626 23768 36105 37931 41646 48598 51925 71255 82739 83410 86157 91677 93862 100391 113208 113688 120961 124457 127524 141991 142452 143055 143430 145089 147239 149160 149797 155306 168599 168817 175250 187546 187769.

Po 200 zł na numery:

61 73 158 87 234 564 1110 252 447 520 89 635 39 739 51 68 822 52 2083 122 23 24 72 497 659 750 60 61 981 3073 111 223 54 418 640 859 70 990 4102 18 41 77 328 458 91 99 561 88 626 30 839 96 952 5107 215 348 561 607 863 90 99 6057 58 65 184 393 621 41 813 81 7089 213 311 18 43 79 419 38 547 78 634 61 896 911 28 42 8000 125 33 55 315 409 539 70 640 911 40 9029 33 46 127 45 348 56 69 620 727 47 927 47 10241 302 98 403 935 58 11111 18 19 37 208 24 51 310 20 426 40 54 604 55 822 82 93 908 64 12059 123 56 79 226 30 76 493 577 669 753 932 49 94 13030 66 67 232 41 369 79 905 14022 27 56 149 219 450 58 583 626 711 51 15179 230 80 84 328 467 734 831 16221 98 306 57 484 524 38 89 762 80 939 17108 219 20 435 520 23 64 725 870 901 18155 66 206 491 808 99 953 57 61 95 19208 22 334 609 714 23 986 20065 70 208 330 550 91 766 72 802 26 999 21076 162 337 410 551 67 601 51 960 70 22037 99 198 390 501 757 23204 8 321 39 96 417 50 525 667 782 93 849 966 24110 57 435 59 597 601 14 44 932 25037 166 217 411 555 826 65 76 26104 53 235 450 652 717 812 27007 211 54 57 62 432 67 736 64 845 28116 53 71 208 339 484 92 540 684 710 14 95 801 904 49 29274 92 309 447 84 717 819 30 906 25 73 30010 98 151 225 57 355 76 416 99 503 8 35 761 817 30 54 31111 26 233 93 407 650 56 782 85 833 72 964 82 32209 73 560 87 609 12 49 735 33157 66 86 369 70 85 401 683 92 726 94 972 34199 218 411 18 24 511 666 769 941 35141 82 262 97 434 516 87 628 59 919 62 36019 68 109 566 615 23 886 37006 45 117 93 288 328 499 691 781.

38010 77 115 51 79 202 54 85 319 22 48 94 500 45 65 824 968 39048 229 93 416 603 92 758 93 817 87 40043 66 80 236 87 473 81 658 740 75 78 939 41160 267 307 726 867 42013 138 212 535 808 70 73 43204 352 65 98 574 627 718 25 912 85 44069 82 284 422 729 70 89 845 93 908 97 45072 83 205 62 353 415 81 644 708 57 849 932 83 92 46034 53 128 207 538 50 652 931 47251 61 364 667 715 830 931 48028 376 817 94 971 49321 655 83 835 989 50049 165 237 84 314 443 99 502 43 747 74 840 52 68 51129 89 258 386 455 71 566 615 43 795 52034 60 104 86 321 489 91 95 662 945 53213 311 94 96 430 505 711 41 900 54042 74 255 67 420 563 93 670 728 967 97 55113 95 231 417 731 940 52 56054 147 48 421 45 66 730 48 62 937 57147 497 684 712 80 850 56 95 998 58014 15 98 190 342 526 683 88 773 870 917 74 59063 271 355 445 535 84 724 984 60059 63 68 105 21 377 426 67 579 80 87 639 774 902 97 61198 321 74 411 47 535 67 608 65 766 836 927 85 62335 425 520 55 606 731 63131 73 279 301 72 502 24 671 772 973 64167 94 448 727 29 912 69 65012 106 98 310 550 610 717 83 807 66000 136 43 94 277 402 17 566 661 713 49 807 57 67062 150 254 456 546 632 785 900 78 68047 130 237 50 311 26 73 80 445 73 579 779 899 69020 35 189 98 251 58 612 46 874 963 92 70221 60 361 426 511 602 35 851 56 80 905 71372 444 58 545 648 761 805 27 999 72043 173 90 204 64 72 300 437 67 771 876 73032 359 88 420 702 49 90 857 71 987 74134 372 439 501 23 75137 228 50 368 482 532 59 620 67 707 835.

76271 84 325 40 49 68 99 464 924 77028 34 317 88 96 438 561 666 933 781158 281 379 525 609 10 59 754 70 811 98 79320 524 48 604 16 49 81 87 882 935 96 80032 128 32 225 30 341 81 87 466 76 428 64 86 764 66 81127 563 616 31 843 81 82144 365 553 600 735 808 61 83067 172 76 588 780 888 958 84045 59 89 100 340 41 46 79 565 605 714 810 85068 168 96 278 346 54 501 5 794 910 70 86035 432 580 755 853 63 84 920 23 47 78169 324 535 716 24 888 974 88013 39 128 96 302 90 594 638 760 77 88 990 89008 194 217 19 329 54 59 98 483 519 698 825 47 80 945 90087 235 450 686 917 91066 211 417 68 518 894 98 961 92208 28 30 328 46 87 601 863 943 91 93014 218 27 37 50 390 525 755 836 77 916 26 94075 91 216 483 694 724 95151 208 9 340 672 839 931 62 73 96315 417 99 511 664 873 97528 792 98003 187 287 98 740 99023 112 391 467 828 59 84 100078 190 203 24 49 82 595 625 791 864 977 101061 132 51 81 293 524 69 731 46 823 985 99 102124 454 57 584 664 103250 327 725 945 51 64 104135 276 310 515 78 669 887 936 105067 141 52 432 540 647 93 822 45 926 106043 593 718 21 107083 90 161 278 576 658 860 89 96 108384 440 550 90 635 888 913 18 57 92 109053 167 269 443 89 722 66 110001 74 140 367 721 33

Kolektura Loterji Państwowej

JULJANA LANGERA

w Warszawie

Oddział w Poznaniu

ul. Sew. Mielżyńskiego 21, tel. 31-41.

W ciągnieniu IV klasy 35 Lot. padły dotychczas następujące wygrane:

100.000 — 10.000 — 3 × 5.000

Losy do I. klasy 36 Loterji można już nabyć.

ng 11177

854 952 81 111005 34 51 71 268 303 451 505 46 664 96 754 862 112052 62 64 529 30 52 621 53 770 813 70 113073 113 18 85 313 44 404 51 75 660 775 853 976.

114302 61 640 813 918 48 57 61 78 115036 127 37 44 348 89 527 640 89 91 836 950 80 116119 319 55 421 639 91 117061 250 579 92 797 933 118568 87 91 717 897 119090 93 287 307 24 55 407 45 77 502 79 681 855 120119 227 862 923 30 121053 189 224 69 312 574 715 30 64 970 122022 89 94 107 76 239 41 53 62 523 90 97 682 123093 143 484 549 648 795 810 924 124012 44 53 388 403 16 17 20 37 71 962 250009 60 217 336 429 82 551 64 99 774 95 955 58 95 126036 374 332 652 712 35 913 92 127096 114 283 87 95 507 23 78 99 800 128259 329 36 531 85 777 814 25 74 917 129160 384 415 18 575 619 73 88 900 57 130219 55 487 544 687 700 16 829 903 75 131192 340 87 477 557 801 937 132062 195 231 74 322 27 420 579 798 884 990 133222 58 403 59 81 546 610 45 733 94 989 92 134018 84 164 94 213 74 86 409 59 74 664 758 91 936 91 135164 333 57 622 63 905 87 136100 7 213 648 766 941 137052 102 655 736 904 11 138028 78 234 57 82 534 756 837 88 961 139143 80 275 84 380 444 94 509 624 764 850 957 140347 66 483 647 787 866 96 978 141069 234 63 79 84 89 98 312 37 72 429 628 787 142070 77 267 339 442 559 72 86 605 24 976 143030 57 132 203 69 70 87 313 86 447 715 16 46 73 937 41 45 96 144028 234 334 819 65 969 145039 84 91 128 235 69 525 38 61 837 79 944 146234 317 84 455 527 658 719 60 804 16 55 147052 174 76 90 206 30 679 732 44 47 81 905 148077 86 133 86 312 567 687 943 149124 31 52 225 82 356 782 150051 248 396 591 618 27 733 870 88 970 151283 589 639 720 987.

152074 289 320 612 17 48 66 153018 641 751 154036 238 326 98 747 910 14 45 155236 39 328 33 665 77 940 53 88 156028 144 96 310 88 503 687 827 34 84 157012 310 502 93 606 15 47 706 946 85 158055 168 317 460 563 91 649 756 99 929 73 159273 396 411 40 676 715 803 36 160092 98 243 385 442 68 610 17 771 885 997 161012 340 416 592 606 65 897 162156

Szczęśliwe

LOSY do I klasy Państw. Loterji **już do nabycia w kolekturze STANISŁAWA JANISZEWSKIEGO, Dąbrowskiego 51.**

zg 13 570/71

238 44 61 74 327 429 75 619 88 727 41 92 817 163107 227 400 70 75 529 63 81 638 713 23 32 164047 88 170 200 82 394 551 65 690 797 853 940 165017 198 239 367 412 18 544 738 801 946 166028 291 407 57 63 531 51 66 699 738 951 83 167014 75 120 429 583 609 23 29 84 768 825 80 168161 209 73 336 409 25 507 605 23 80 754 63 87 169036 64 643 744 70 83 954 170089 145 46 224 60 86 337 482 686 171003 12 161 201 59 322 451 532 613 172022 145 46 93 335 515 17 639 67 75 86 735 876 88 971 86 173018 427 600 759 822 56 68 925 174037 90 102 96 463 529 777 94 860 76 175070 76 227 39 368 95 99 430 559 626 57 63 730 36 952 64 176129 326 61 90 536 608 33 56 892 177042 95 151 335 47 416 84 606 23 56 796 980 97 178313 35 419 68 97 601 64 67 74 700 38 805 35 914 54 60 179111 559 75 818 46 180120 78 481 622 902 34 181121 60 66 234 358 458 526 29 735 73 182264 75 92 369 409 44 520 24 630 711 903 183177 306 40 408 566 703 56 831 906 60 77 184160 209 500 92 619 94 723 809 981 185470 532 44 54 714 51 840 986 186100 237 49 383 491 507 40 41 62 775 837 66 187331 48 74 463 577 99 830 188013 320 85 405 500 618 962 189042 186 281 445 526 631 725 823 190021 94 135 56 216 49 90 494 579 700 55 953 191001 23 470 601 2 705 820 192063 66 68 83 199 214 67 214 67 325 90 536 54 88 820 193013 365 401 52 507 600 194040 66 141 345 620 823.

CIĄGNIENIE DRUGIE

Po 200 zł na N-ry:

178 274 77 379 717 857 1428 641 703 899 2103 60 376 3280 340 74 689 715 4057 121 67 376 80 549 816 19 74 5046 139 94 297 485 758 6189 322 76 721 7207 350 81 822 8038 102 52 217 325 474 9147 518 817 10069 406 60 96 614 953 11087 532 770 12027 448 13189 13189 244 88 461 77 597 702 62 876 84 14069 424 86 763 822 51 53 904 34 15196 453 592 895 966 16070 166 409 759 17574 706 18023 859 999 19022 275 568 20022 190 353 530 735 867 972 21169 464 625 775 22067 421 705 23010 16 214 314 687 917 24170 942 25222 343 26047 99 314 454 860 89 940 27005 131 80 212 524 604 88 28166 456 738 29267 356 413 511 805 30173 91 270 434 665 98 769 908 25 31022 80 225 330 621 758 74 810 90 998 99 32039 341 461 864 33141 56 218 64 93 422 655 924 82 34191 263 398 545 635 35897 36205 775 37142 550 878 84.

38267 497 967 39158 234 415 40388 489 714 90 41246 47 319 426 727 42025 451 503 41 836 99 43008 960 44089 109 21 76 299 381 404 529 696 886 952 45011 100 46200 502 665 786 870 937 47411 625 745 884 98 48342 703 975 49031 378 450 602 706 41 84 50003 471 92 542 60 844 51310 440 618 839 944 52115 53352 750 54177 564 725 837 55247 58 950 56134 49 638 718 88 950 57164 430 58908 59055 521 800 60108 9 306 61050 281 328 408 71 698 735 95 968 62015 191 220 774 903 84 63252 506 40 56 660 61 777 862 970 64146 318 447 95 524 680 923 65056 99 271 526 697 66023 328 78 761 830 44 67238 360 412 612 20 729 68074 108 51 441 54 780 69007 658 70184 87 213 64 25 313 82 550 63 71061 495 612 765 834 72071 209 91 379 672 830 73235 71 414 597 908 93 74261 363 75238 597 762 935.

76391 476 905 77169 259 456 975 78139 239 347 673 743 853 924 79179 324 465 620 80642 44 92 81059 238 354 418 754 829 82372 719 99 930 83245 63 300 448 617 771 978 84007 26 616 897 85343 79 826 903 86017 416 625 753 87293 418 567 796 868 88103 256 722 49 89152 247 527 687 818 992 90192 300 572 644 797 966 91288 344 897 92122 697 820 93025 490 571 94173 495 580 95032 48 173 215 316 35 640 719 805 68 96059 495 615 788 952 81 97879 919 98091 237 68 564 725 978 99266 627 100055 80 372 435 628 48 56 903 101324 426 102165 591 652 58 92 816 43 77 901 103098 580 871 104704 946 105279 495 632 740 106119 255 903 107307 400 99 614 770 108141 542 55 566 76 794 850 109042 211 79 673 110023 34 76 261 529 620 931 46 75 111131 251 372 603 857 83 112060 499 862 113066 375 883.

114108 19 91 233 36 565 620 769 115356 757 821 116062 165 395 918 46 117042 332 451 118104 211 382 91 479 516 706 982 119058 249 467 73 893 120359 585 694 751 825 79 959 121702 4 821 37 41 906 122126 396 527 41 61 604 747 123126 219 62 326 44 539 40 124092 438 734 125054 361 90 573 690 835 126195 767 967 127617 90 128579 86 697 803 129040 202 585 96 660 98 130088 335 791 92 131040 152 372 412 608 959 132206 54 87 519 133010 98 273 581 605 74 768 906 130418 212 312 619 975 135089 118 90 945 136019 232 98 403 544 670 137184 596 761 920 138000 26 48 295 622 708 33 821 42 139029 654 828 140069 746 49 837 930 141809 86 992 142030 305 26 573 824 73 91 143374 513 58 709 144076 377 619 38 743 859 948 78 145148 343 146450 508 944 147123 82 281 96 421 546 49 148429 87 556 88 730 71 907 36 149183 288 440 508 608 87 826 56 97 942 150288 304 682 716 151105 261 332 49 525 730 831.

152087 120 538 69 600 153271 342 486 587 900 154030 88 281 351 586 639 76 155168 370 557 980 81 156140 247 482 795 970 157028 115 202 414 515 667 158311 711 49 821 159124 210 382 437 505 11 606 721 82 16034 641 56 738 945 161035 699 851 87 162364 93 163102 534 751 164019 547 639 938 165023 119 307 710 832 79 166179 327 52 620 750 167032 88 318 426 589 782 838 927 62 168065 169204 170062 161 250 769 926 171099 348 527 604 726 75 809 43 89 172038 215 380 633 828 66 958 173025 95 288 803 911 174344 175245 792 879 959 176017 403 554 83 624 802 177221 619 43 178447 653 871 179050 85 450 600 81 835 180159 675 703 181102 325 77 558 872 938 182669 768 920 183225 377 418 83 522 614 806 66 184084 589 643 873 921 185645 186426 92 647 773 187125 73 861 79 188083 401 570 397 970 88 189178 322 747.

190086 448 645 97 714 903 191215 412 82 547 192293 414 42 51 522 75 71 41 53 900 193084 459 74 194891.

Uroczysty obchód „Dnia Matki"

Dnia 24 maja b. r. o godz. 12 odbędzie się w Teatrze Wielkim w Poznaniu uroczysty obchód „Dnia Matki" z urozmaiconym programem, który wykonają poznańskie Koło Młodzieży Polskiego Czerwonego Krzyża, chór międzyszkolny i orkiestrę 58 p. p. pod batutą p. kpt. Chmielewicza.

Bilety od 50 gr do 1 zł (na cele PCK) są do nabycia w biurze Polskiego Czerwonego Krzyża — Poznań, Wały Zygmunta Augusta nr. 2, w godz. od 8,30 do 15.

Popis Rytmiki Tańców dziecięcych uczennic prof. Marji Milewskiej odbędzie się dnia **24 maja, w niedzielę, o godz. 16 w Domu Rzemieślniczym.** Bilety od 1,50 zł do 25 gr. do nabycia przy kasie.

zg 13 578

KOMUNIKATY TEATRALNE

Z Teatru Wielkiego

Dziś operetka „Najpiękniejsza z kobiet" z występem Marji Korabianki. W sobotę opera „Straszny dwór" z gościnnym występem J. Wolińskiego w roli Stefana. W innych partjach usłyszymy dr. Roessler-Stokowską, Musielewską, Majchrzakównę, Trojanowską, Karpackiego, Urbanowicza, Cirina, Gruszczyńskiego i Warchalewskiego. Dyryguje kapelm. S. Barański. Mazura i krakowiaka odtańczy zespół baletowy z Z Grabowską na czele.

Z Teatru Polskiego

Urocza i pełna humoru komedja „Nieusprawiedliwiona godzina" grana będzie do niedzieli włącznie. Publiczność bawi się doskonale. Do powodzenia przyczyniła się w dużym stopniu koncertowa gra całego zespołu z Ludwiżanką w podwójnej roli gimnazjastki i damy wielkiego świata.

Z Teatru Nowego

Dzisiaj w piątek po raz ostatni ciesząca się fenomenalnem powodzeniem znakomita sztuka W. Fodora „Matura" w koncertowo zgranej premjerowej obsadzie zespołu. Wczorajsze jubileuszowe 50 przedstawienie odegrane zostało przy zapełnionej widowni, entuzjastycznych oklaskach i owacjach kwiatowych, nagradzających cały zespół biorący udział w sztuce. „Matura" ukaże się również już po raz ostatni na popołudniowem przedstawieniu po cenach zniżonych, w niedzielę, poczem zupełnie schodzi z repertuaru teatru w pełni największego powodzenia.

Jutro w sobotę nowa premjera obecnego sezonu, wznowienie, niegranej od długiego szeregu lat, znakomitej komedji jednego z najwybitniejszych włoskich autorów Dario Niccodemi'ego „Nauczycielka" w której znajdzie szerokie pole do popisu odtwórczyni tytułowej roli p. Koronkiewiczówna. Dalszą obsadę tworzą pp. Korecka, Młodziejowska, Koczanowicz, Loedl, Nowakowski i in. w reżyserji p. Nunu Młodziejowskiej. Nowa oprawa dekoracyjna K. Krajewskiego.

MŁODZIEŻ WSZECHPOLSKA

Zbiórka wszystkich członków m. w., jadących z pielgrzymką **do Częstochowy,** odbędzie się **w sobotę o godz. 19,15** w lokalu M. W., spóźnieni przybędą na dziedziniec przed Zamkiem o godzinie 19,30.

zg 305

Motoryzacja i radjofonizacja Polski winny postępować równolegle

W ostatnich czasach na czoło aktualnych zagadnień wysunęła się kwestja motoryzacji naszego kraju. Zwiększenie ilości samochodów jest istotnie palącą koniecznością. W rozważaniach jednak na temat motoryzacji Polski brak jednego ważnego elementu, bez którego na Zachodzie Europy nie mówi się już o rozwoju automobilizmu. Chodzi tu o problem zaopatrywania wszystkich samochodów w odbiorniki radjowe, co zwiększa nietylko atrakcyjność samochodu dla kupującego, ale co ma bardzo duże znaczenie ze względów państwowych.

Zradjofonizowany samochód jest ruchomą stacją odbiorczą. Kierowca samochodu i pasażerowie za pośrednictwem radja są w stałym kontakcie z rozgłośnią, od której otrzymują nietylko muzykę i audycje rozrywkowę, ale przedewszystkiem informacje, mające często bardzo poważne znaczenie.

Oczywiście zradjofonizowany samochód to nietylko konieczność w chwilach wyjątkowych, ale również podniesienie wartości samochodu w życiu codziennem. W krajach Europy Zachodniej i Ameryce rozpowszechniły się już nietylko samochody prywatne, zaopatrzone w odbiorniki radjowe. Nawet taksówki, kursujące po ulicach miast, mają przeważnie zainstalowane odbiorniki radjowe. Po wprowadzeniu odbiorników radjowych do taksówek — pasażerowie niechętnie korzystają z wozów, w których brak radja.

Samochód — który nie jest na Zachodzie Europy luksusem, i który może nie będzie luksusem w Polsce, gdy motoryzacja naszego kraju wejdzie na tory realne — jest wszędzie traktowany jako ruchomy dalszy ciąg mieszkania. Zwłaszcza zwyczaj wyjazdów week-endowych i krótszych lub dalszych wycieczek, przyczynił się do ustalenia tego pojęcia. Czy można sobie jednak wyobrazić, aby dzisiejszy człowiek mógł spędzić wypoczynek bez muzyki lub informacyj prasowych? Gdy nie wystarczą płyty gramofonowe i gdy w pustkowiu, w jakiem się często znajduje samochód, brak kiosku z gazetami, wówczas tylko radjo zainstalowane w samochodzie pozwala na kontakt ze światem.

Gdy się mówi o motoryzacji, nie trzeba zapominać o radjofonizacji. Jaknajwięcej samochodów, ale samochodów zaopatrzonych w odbiorniki radjowe, — oto zaopatrzonych w odbiorniki radjowe, oto — danie, jakie winniśmy rozwiązać pozytywnie.

ZANIM ZDECYDUJESZ

gdzie spędzisz tegoroczny urlop przejrzyj wpierw program wycieczek.

NAD ADRJATYK I CZARNE MORZE

Całkowity koszt podróży i miesięcznego pobytu od zł 340,—. Wyjazdy 3 razy w miesiącu przez cały sezon letni 1936. P. B. P. „FRANCOPOL", Mazowiecka 9, tel. 206-73. Agencja w Poznaniu, ul. św. Marcin 58, tel. 41-04. Ng 23

XIV. koncert symfoniczny w Teatrze Wielkim

pod dyrekcją dr. Z. Latoszewskiego odbędzie się we wtorek dnia 26 bm. o godz. 20.15. W programie tego wieczoru zanjdują się następujące utwory: Brahms „Symfonja D-dur nr. II", Gluck uwertura „Ifigenja w Aulisie" i Mozart „Symfonja Es-dur". Jako solista wystąpi ceniony pianista, kierownik muzyczny Radja Poznańskiego, Franciszek Łukasiewicz i odegra z towarzyszeniem orkiestry Mozarta koncert A-dur.

Próba

— Muszę odejść, proszę pani. Widzę, że pani nie ma do mnie zaufania.

— Ależ, moja Marysiu, zostawiłam wczoraj na stole kluczyki do mojej kasetki i do biurka.

— Tak, proszę pani, ale klucze nie pasowały.

korespondencja z czytelnikami

P. B. 70118. Przysługuje Panu 10 proc. obniżka podstawowego komornego z czerwca 1914 r.; w braku odmiennej umowy można potrącić. Podatek od lokali musi Pan płacić. (K)

„Mistrz Paderewski". Ponieważ w myś art. 2 pkt. 7 dekretu Prez. R. P. z dnia 14. 11. 35 r. o podatku od lokali podatkowi temu nie podlegają lokale mieszkalne jedno i dwuizbowe, a Pan posiada lokale mieszkalne trzyizbowe, przeto obowiązany Pan jest podatek ten płacić. (K)

W. Drewiecki, Poznań. Bez przedłożenia kwitu abonamentowego informacyj zasadniczo nie udzielamy. (K)

W. R. Podstawa wymiaru podatku od lokali na okres 1936—1937 stanowi dwunastokrotne komorne za grudzień 1935 r. Odwołanie podlega 3 zł opłacie stemplowej. (K)

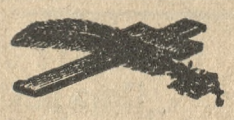

Dnia 19 maja 1936 r., zasnął w Bogu, po krótkich lecz ciężkich cierpieniach, opatrzony Sakramentami św., nasz najdroższy ojciec, teść, dziadek i wuj, ś. p.

Piotr Chrobot

o czem donoszą ciężko strapione

zg 13575 **dzieci.**

Pogrzeb odbędzie się w sobotę, 23. bm. o godzinie 16,45 z kaplicy przedpogrzebowej, Wały Jana III, na cmentarz farny.

†

Dnia 19 maja 1936 r., zasnął w Bogu, opatrzony Sakramentami św., ś. p.

Marjan Liedke

Sodalis Marianus

przeżywszy lat 57. Wyprowadzenie zwłok z kaplicy przedpogrzebowej szpitala garnizonowego przy ul. Wały Jana III na cmentarz farny nastąpi w piątek, dnia 22 maja 1936 r. o godz. 18,30. Msza św. żałobna nazajutrz o godz. 8 rano w kościele farnym. Matka Boża, której wiernie służył, niech mu wyjedna szczęśliwość wieczną.

Sodalicja Kupców w Poznaniu.

Pg 4682-1,132

MASZYNY ŻNIWNE Deeringa i Cormicka oraz części zapasowe i **grabie konne** korzystnie odda **maszyny rolnicze** MARKOWSKI, POZNAŃ, ul. Jasna 16.

Pg 4 652-21.96

DRZEWO budowlane, stolarskie poleca Składnica drzewa G. Kowalkiewicz, Poznań, Strzelecka 14a Tel. 14-95

dg 1 767

Z okazji pierwszej bolesnej rocznicy śmierci naszego ukochanego męża i ojca, ś. p. zg 13 579

Prof. Dr. Juljana Flatau'a

zmarłego w dniu 23 maja 1935 r., odbędzie się w niedzielę, 24 maja w kościele Polskiego Zboru Ewangelickiego przy ul. Ogrodowej 6 o godzinie 11.30 w czasie Nabożeństwa wspomnienie pośmiertne z modlitwą za spokój duszy Drogiego Zmarłego, o czem zawiadamia

rodzina.

Wydzierżawienie alei owocowych.

We wtorek, dnia 26 maja 1936 r. o godz. 12 w sali Hotelu Europejskiego w Gnieźnie przy ul. Dąbrówki 19 odbędzie się **wydzierżawienie alei owocowych (czereśnie)** na wszystkich szosach znajdujących się w powiecie gnieźnieńskim. Warunki dzierżawy będą ogłoszone przed przetargiem. Czynsz dzierżawny, oraz kaucję, której wysokość zostanie oznaczona przy przetargu, należy zapłacić zaraz po przyznaniu dzierżawy. Opłatę stemplową ponosi dzierżawca.

Gniezno, dnia 20 maja 1936 r. dg 1907

Przewodniczący Wydziału Powiatowego: (—) J. Suski.

20 zł.

Kodak Bullet

Jakie to proste!

Jedno naciśnięcie — i Kodak zrobił zdjęcie —

ostre, jasne, wyraźne w rozmiarze 4x6½ cm.

Obejrzyj 3 popularne typy "Kodak"

pudełkowy Baby Brownie	zł. 12.50
składany Bullet	zł. 20.—
składany Jiffy	zł. 35.—

w każdym fotoskładzie.

Pamiętaj — lepsze zdjęcia otrzymasz zawsze na wysokoczułej błonie **Verichrome 28°** *jest pewniejsza!*

P. 3—36

Kodak Sp. z o. o. — Warszawa, plac Napoleona 5.

Tg 893

Wiedz o tem, że **MARECKIEGO cukierki** nie reklamą, lecz niezrównaną jakością i niską ceną zdobywają coraz to większe szeregi konsumentów. ng 10 675/6

Fabryka cukrów ST. MARECKI, Poznań, św. Wojciech 28.

UCZNIA

z odpowiedniem wykształceniem szkolnem przyjmie

W. Lewandowski i Ska

Poznań, Stary Rynek 55. Mechaniczna Fabryka Odzieży Męskiej, sukna i podszewek.

Pg 4676-21,127

Wóz

ciężarowy okazyjnie na sprzedaż. Poznań, Aleje Marcinkowskiego 5 w podwórzu. zd 48 149

TAPETY

CERATY — LISTWY LINOLEUM

Koczorowska i Borowicz

POZNAŃ,

Aleje Marcinkowskiego 24

naprzeciw Banku Gospodarstwa Krajowego)

— — TELEFON 38-93 — —

dg 1793

Szczury, myszy tępi ORWIN

ng 10 784

MOTORY DIESLA

25 ew. 40—50 lub 75 używane lecz w stanie zdatnym do natychmiastowego uruchomienia **poszukiwane.** Oferty Kurjer Pozn. **zg 13 574.**

Fabryka branży chemiczno - farmaceutycznej

poszukuje do nadzoru nad działem technicznym doświadczonego

FARMACEUTY

Oferty w języku polskim i niemieckim z podaniem dotychczasowej działalności i warunków, prosimy skierować do administracji niniejszego pisma pod **dg 1896**

Nagłówkowe słowo (tłusto) 25 groszy, każde dalsze słowo 15 groszy, 5 liczb = jedno słowo. i, w, z, a = każde stanowi 1 słowo. Jedno ogłoszenie nie może przekraczać 100 słów, w tem 5 nagłówkowych.

OGŁOSZENIA DROBNE

Ogłoszenia wśród drobnych:

1-łamowy milimetr 50 groszy

Znak oferty naprzykład: n 3695, z 21 025, d 1811 i t. d. = 1 słowo.

Drobne ogłoszenia w dni powszednie przyjmuje się do godz. 11,10, w soboty i dni przedświąteczne przyjmuje się do godz. 11,00.

1. DOMY - PARCELE

Willę lepszą kupię. Oferty do Kurjera Poznańskiego pod zdg 47 342

Willkę oraz dwie parcele sprzedam. — Adres Kurjer Pozn. zdg 47 656

Parcele Dąbrowskiego, Bukowska, Szelag Rocha, Bnińska korzystnie sprzedaje „Osadopol", Rzeczypospolitej 9. zdg 47 766

Kamienica Śródmieściu dochód 14 000, cena 95 000, wpłaty 60 000.

Kamienica nowa komfortowa dochód 9 600, cena 75 000, wpłaty 60 000. Szymala, św. Marcin 3 — 8. zdg 48 271

Kamienica mniejszem mieście, składem, zamienię na kolonjalny lub łokciowy towarów krótkich prowincji. Cena 12 500. Sowiński, Garncarska 2, tel. 18-21. zdg 48 116

Parcele na Łazarzu przy Marsz. Focha sprzedam. Oferty Kurjer Pozn. zdg 58 225

Sprzedam 3 piętrową kamienicę w Poznaniu przy ul. Polnej. Pośrednicy wykluczeni. Zgłoszenia Kurjer Poznański zdg 48 083

Kamienica centrum Poznania, dochód roczny 13 500 na sprzedaż. Cena 105 000 wpłaty 90 000. Sowiński, Garncarska 2 tel. 18-21. zdg 48 118

Administrację domu obejmie b. skarbowiec, właściciel domu. Oferty Kurjer Poznański zdg 48 058

Parcela 5 000 m² à 1,50 sprzedam w całości okolica Rataje.

Domek Dębiec 4×1 pokój kuchnia, cena 7 500. Zielke, Górna Wilda 54. — telefon 70-11. zdg 48 063

Kupię domek wpłaty 5 000. Oferty Kurjer Pozn. zdg 48 209/10

Kilka korzystnych kamienic, will, poleca Gruszczyński, Pocztowa 30. zdg 48 095

Parcelę 1 000 m² z pięknym ogrodem pod dużą willę, okolica Ostroroga sprzedam. Pośrednictwo wykluczone. Oferty Kurjer Poznański zdg 48 284

Dom nowy bez stempla Łazarz kupię wpłacę 60 tys. Zgłoszenia Kurjer Poznański zdg 48 274

Kupię kamienicę wpłacę 40 000 od właściciela. Oferty Kurjer Pozn. zdg 48 122

Zamienię 2 kamienice w Toruniu, jedna wartości 130 000, druga wartości 70 000 na dwie większe kamienice w Poznaniu z dopłatą. Lubiewski, Toruń, Żeglarska 7, telefon 24-58. ng 11 184

Dom wpłaty 14 000, morga ogrodu. — Malecki, Rybaki 20 a. zdg 48 202

WSZYSCY SPIESZĄ

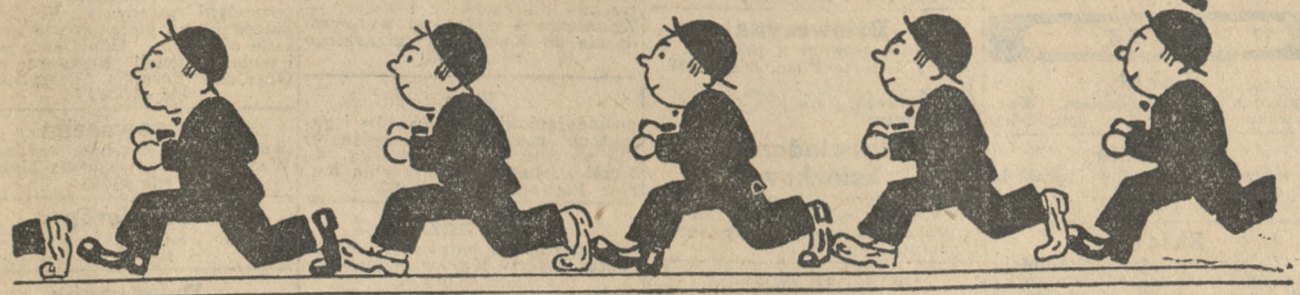

Do mety na Stary Rynek nr. 77

Tam czeka ich zasłużona nagroda w postaci modnych w kroju i deseniach, a przystępnych w cenie

ubrań letnich, marynarek alpagowych, rypsowych i lnianych, wiatrówek, prochowców, spodni.

Olbrzymi wybór **UBRANEK DO KOMUNJI ŚW.** od zł 13,50 — 17,00, 20,00, 23,00, 28,00

Materjały z metra Fabryk Bielskich || Wykwintny dział miarowy

Pg 4 672/3-21.125/6

K. BOGAJEWSKI

Poznań, Stary Rynek 77

„Asygnaty Kredyt"

Miód
pszczelny. Gośliński daw. Becker 3 Maja 5. Telefon 32-68. zdg 48 109

Rower
męski Łucznik sprzedam. Adres Kurjer Pozn. zdg 48 138

Modne **Kapelusze Koszule Krawaty** tanio. M. Paszek, Poznań, Wrocławska 30. zdg 48 329

Do Komunji Św.
podarki, medaliki, zegarki korzystnie poleca Chwiłkowski, Poznań, Nowa 8, Bazar. zdg 48 162/3

Walizki
tanio. Czysz. Szkolna 11. Pg 2963/4-10.4)/41

Osie z kołami
na gumach pełnych i dętych na powózki dostarcza Automagazyn Jakóba Wujka. dg 1553/4

Skład
kolonjalny, mieszkaniem, blisko Poznania tanio, powód wyjazd. Oferty Kurjer Pozn. zdg 48 242/3

Konia
wóz kastowy sprzedam. Świerczewska 6. zdg 48 232/3

Sprzedam
8 mórg ziemi lub mniej. Zgłoszenia Górczyńska 29, m. 4. zdg 46 155/6

Dwa domy
z 2 składami z rzeźnictwem przy ulicy pryncypalnej sprzedam. — Egzystencje mają rzeźnicy, piekarze, zbożowcy i t. p. Zgłoszenia Krotoszyn, skrzynka pocztowa 13. dg 1 904

Meble
najtaniej poleca **Baranowski** Poznań. Podgórna 13. Pg 3570/1

Wózek
sportka. Ratajczaka 26 — 17. zdg 48 234

Limuzyna
bezcen. Wielkie Garbary 18—11. zdg 48 244

Pianino
krzyżowe zagraniczne. Marcina 15 — 5. zdg 48 223

Piecyk
żelazny gazowy, lampy, szafa, stół. Piłsudskiego 5 — 5. zdg 48 218

2 lwy
przed willę, cztery wózki dwu i czterokolne. Żydowska 28. zdg 48 250

Samochód
Chevrolet tanio. „Rekord" Szewska 20a. zdg 48 249

10. MAJĄTKI

Gospodarstwo
dobra ziemia wpłaty 25 tys. kupię. Oferty Kurjer Poznański zdg 47 635

11. KUPNA

Srebro
złoto, brylanty, kryształy, antyki kupuje — sprzedaje „Lamus" — Strzelecka 1. Pg 4304-55,39

Samochody
używane, opony, dętki kupuje — płaci najwyższe ceny Autoskład, Poznań, Dąbrowskiego 89, telef. 46-74. dg 1 746

Willa
komfortowa dwa składy — cena 45 000.

Parcele
Aleja Słowiańska poleca Mettler, pl. Wolności 7 — 9. zdg 48 235

Kamienica
składem przy tramwaju 23 000,—. Błoch, Aleje Marcinkowskiego 15 zdg 48 224

Dom
składem nowy sprzedam 25 000,— Dębiec, Gruszkowa 10 przy Południowej. zdg 48 212

Administrację
domów przyjmę, złożę kaucję. — Oferty Kurjer Pozn. zdg 48 326

Parcelę
Puszczykówku blisko dworca sprzedam, metr 1.20. Krzesiński, Piekary 8. zdg 48 320

Kamienicę
komfortową dochód 11 000 sprzedam 75 000. Maciejczyk, Piekary 12a II telefon 46-46. zdg 48 280

Dom
nowy dochodowy wpłaty 18 000, reszta amortyzacja. Ratajczak — Świętosławska 12 (Jeżycka). zdg 48 123

3. LETNISKA I UZDROWISKA

Po maturze
mile wypoczną panienki Zakopanem, 3-morgowy park, radjo, pianino. Prof. Krzyżanowska, Zamojskiego 27. zdg 47 575

Wisła
pensj. Dziechcinka ładnie położony, kuchnia pierwszorzędna. — Zgłoszenia przyjmuje i informacyj udziela J. Kossobudzka, Wyspiańskiego 14, tel. 61-54. zdg 48 062

Truskawiec,
pensjonat chrześcijański „Szczęść Boże" pp. Dutkowskiej i Lipińskiej, poleca pokoje słoneczne, komfortowe. Kuchnia djetetyczna. Ceny umiakrowane. ng 11 183

Letnisko
Kuźnica Zbąska pow. Wolsztyn. Dwór wśród lasów, stary park, jezioro z plażą, radjo, patefon, bibljoteka, czasopisma, łódź, siatkówka, bilard, dancingi. 3 złote dziennie. Bogdan Stanowski. dg 1 903

Pani
szuka letniska miesiąc czerwiec utrzymaniem obrębie 15 km Poznania. Cena. Oferty Kurjer Poznański zdg 58 275

4. OSOBISTE

Orłowo Morskie
Czerwiec tani sezon. Informacje: Lewingierowa. Kraków plac Kossaka 1. zdg 47 870

„Ines",
Piekary 22/23 wystawia **kapelusze** z oryginalnej francuskiej **słomki** przyjmuje **przeróbki** 1,50. zdg 48 156

6. OŻENKI

Wdówka
młoda samotna niezależna pozna niezależnego inteligenta. Cel matrymonjalny. Oferty Kurjer Poznański zdg 48 165

Inteligenta
na stanowisku również starszego pozna młoda nauczycielka, sierota, niebrzydka, niebiedna. Cel matrymonjalny. Zgłoszenia Kurjer Pozn. zdg 48 199

Kawaler
starszy kupiec z gotówką 2 000 dolarów pragnie poznać przystojną pannę lub wdówkę z jednem dzieckiem. Panie mające zamiłowanie do kupiectwa proszę o łaskawe złożenie ofert, możliwie z fotografją. Cel matrymonjalny. Ścisła dyskrecja zapewniona. — Oferty „Par", Poznań pod 55,189 Pg 4675-55,189

7. SPRZEDAŻE

Samochód
sportowy 2 osobowy „Fiat" 514 jak nowy sprzedam. Ozorkiewicz Pniewy, Szkolna 2, tel. 64. zdg 47 254

Młyny! Worki bawełniane
dostarcza chrześcijańska, polska fabryka po cenie konkurencyjnej. A. Szwajdler, Tkalnia Mechaniczna, Zduńska-Wola, Janiszewice, Skrytka pocztowa 54. Telefon 127. zdg 47 514

Samochód
Fiat 501, roadster, doskonały stan, bogato zaopatrzony, tanio. Oferty Kurjer Pozn. zdg 47 595

Antyki
wielki wybór tanio. Pocztowa 22. Pg 4443-55,157

Fotograficzny
zakład mieszkaniem, Poznaniu tanio. Oferty Kurjer Poznański zdg 47 983

Fotograficzne
aparaty 13×18, 24×30, gablotki 140×160. Aleja Piłsudskiego 1, mieszkanie 16. zdg 47 984

Po **Okazyjne** kupno nowoczesnej **jadalni** spieszą wszyscy na Świętosławską 10 (Jezuicka). Pg 4657-21,106

Po **Okazyjne** kupno nowoczesnej **sypialni** spieszą wszyscy na Świętosławską 10 (Jezuicka). Pg 4655-21,108

Skład
spożywczy sprzedam dzielnica willowa. Adres Kurjer Pozn. zdg 48 266

Kanapa
bardzo dobra, umywalnia lustrem, łóżko metalowe. Wierzbiecice 39a — 10. zdg 48 273

Skład
kolonjalny pokój kuchnia magiel i różne meble sprzedam. Steszewska 21, Górczyn. zdg 48 277

Szkło stołowe Szkło luksusowe Szkło restauracyjne niedrogo
tylko wprost Hurt Porcelany — Wroniecka 24. zdg 48 227

Sztucer
Mannlicher 8, luneta Zeiss Zielvier. 27 Grudnia 9 m. 3. zdg 48 182

Skład
sprzedam, Półwiejska, dzierżawa 55,—. Oferty Kurjer Poznański zdg 48 203

Autobus
nowy „Polski Fiat" na dobrze prosperującej linji cena 15 000,— sprzedam. Leon Kühns, Toruń, Grudziądzka 56. zdg 48 200

Po **Okazyjne** kupno nowoczesnego **gabinetu** spieszą wszyscy na Świętosławską 10 (Jezuicka). Pg 4656-21,107

Szafy, szafki biurowe
nowoczesne, żaluzjowe Skóra S-ka Al. Marcinkowskiego 23. ng 10 665

Pamiątki I Komunji św.
zegareczki, łańcuszki, medaliki, ryngrafy, pierścionki, spinki, ołóweczki, Szulc, plac Wolności 5.

Medaliki
łańcuszki srebrne, złote poleca Szulc, plac Wolności 5.

Zegarki dla młodzieży
solidne, ceny niskie, gwarancja. Szulc, plac Wolności 5. Pg 4 432/3/4-19.6

Przed zakupnem **mebli** oraz innych sprzętów wstąp w własnym interesie na Świętosławską 10 (Jezuicka) Dom Okazyjnego Kupna. Pg 4441-20,32

„Meble W. Paetz"
Najnowocześniejsze wzory, niskie ceny Poznań, Wrocławska 15. Coroczna wystawa na Targach Międzynarodowych. dg 1329

Meble
najtaniej **fabryczny skład mebli** Wrocławska 19. dg 1 819

Motor
ssąco gazowy Ursus 70 KM. wraz kompletną gazownia na biegu zaraz do sprzedania. Zgłoszenia do Kurjera Poznańskiego zdg 48 052

Samochód
Chrysler, limuzyna bardzo dobrym stanie na sprzedaż lub zamianę na mniejszy z dopłatą. — Zgłoszenia Kurjer Poznański zdg 48 051

Wózek
2 kołowy mocny do skrzyń lub beczek sprzeda tanio Elektrotechnika, Poznań, św. Marcin 62. zdg 48 059

Kuchnia
nowa i szafa używana do rzeczy, tanio na sprzedaż, bliższe w składzie kolonjalnym, Dąbrowskiego 70. zdg 48 160

Dog
młody, rasowy sprzedam. Fredry 5, mieszkanie 8. zdg 48 158

Skład
dobrze zaprowadzony, ładne mieszkanie, dzierżawa 60.—. Wskaże Kurjer Poznański zdg 48 147

Kapusta
pa kiszona ½ kg 15 gr. Gośliński dawn. Becker, 3 Maja nr. 5. zdg 48 110

Po **Okazyjne** kupno nowoczesnej **kuchni** spieszą wszyscy na Świętosławską 10 (Jezuicka). Pg 4658-21,105

Maszynę
Underwood kuferkiem sprzedam, telefon 52-61. zdg 48 310

Leica
amerykańska 50 zdjęć i aparat powiększeń sprzedam. Mielżyńskiego 25 a — 7. zdg 48 308

Skład
pieczywa, dobrze prosperujący sprzedam. Adres Kurjer Poznański zdg 48 324

Tanie
i praktyczne podarki do I. Komunji św. A. Prante, św. Marcin 56. zdg 48 323

Rower
Śniadeckich 3 — 6. zdg 48 298

Restaurację
sprzedam. Piekary 18. zdg 48 292

Skład
cukierków sprzedam. Adres Kurjer Pozn. zdg 48 137

Gdynia
jest dzisiaj najlepszą lokatą kapitału. Posiadamy na sprzedaż wille, pensjonaty, hotele i place pod wille i kamienice dochodowe. I Polskie Towarzystwo Kąpieli Morskich. Gdynia „Belweder" — telefon 18-06. ng 10 184

PROGRAMY RADJOWE

PHILIPS 947A — PHILIPS 55A

OGÓLNOPOLSKIE

Sobota, 23 maja.

6.30 audycje poranne: — **12.03** koncert w wykonaniu orkiestry kameralnej (z Wilna); — **13.10** chwilka gospodarstwa domowego: **13.15** programy regjonalne: przerwa w Warszawie: **14.30** programy lokalne: **15.00** „Strzelec — indywidualista" — obrazek psychologiczny z powieści Tadeusza Peipera p. t. „Ma lat 22": **15.15** „Nasz handel morski" **15.20** programy lokalne: **15.30** orkiestra mandolinistów: **16.00** lekcja języka francuskiego: — **16.15** „Konik polny i mrówki" — Stanisława Sojeckiego — słuchowisko dla dzieci młodszych (z Poznania): — **16.45** „Cała Polska śpiewa": **17.00** transmisja nabożeństwa majowego z Kaplicy Matki Boskiej Częstochowskiej na Jasnej Górze. Kazanie: „U stóp Częstochowskiej Pani" — wygł. O. Norbert Motylewski — przeor Jasnogórski: **18.00** „Mówimy do prowincji": „Przybysze i autochtoni" — wygł. Czesława Raczaszkowa: — **18.10** koncert solistów. Wyk.: Maryla Janosówna (fortepian). Helena Fotygo-Żebrowska (śpiew): **18.50** programy lokalne: **19.40** wiadomości sportowe: **19.50** pogadanka aktualna: **20.00** muzyka lekka w wykonaniu Małej Ork. P. R.: **20.45** dziennik wieczorny: **20.55** „Obrazek z Polski współczesnej": **21.00** audycja dla Polaków zagranicą: „Polska wiosna" — w oprac. Jadwigi Koniecznej: **21.30** „Wesoła Syrena" — w oprac. Marjana Hemara: **22.00** koncert w wykonaniu orkiestry P. R. pod dyr. Mieczysława Mierzejewskiego i Stanisława Tawroszewskiego (skrzypce): **23.05** programy lokalne.

Niedziela, 24. maja.

9.00 audycja poranna: **10.10** transmisja z Jasnej Góry w Częstochowie. Uroczystość obioru Najśw. Marji Panny na Patronkę młodzieży akademickiej. Msze św. celebrować będzie Prymas Polski ks. Kardynał dr. August Hlond Kazanie wygł. ks. biskup Antoni Szlagowski. **12.15** Poranek muzyczny w wyk. Orkiestry Symfonicznej Filharmonji Krakowskiej pod dyr. Olgierda Straszyńskiego z udz. Marji Bieńkowskiej (sopran). W przerwie ok. godz. 13.00 Teatr Wyobraźni: fragment słuchowiskowy ze sztuki Marji Jasnorzewskiej-Pawlikowskiej p. t. „Nagroda literacka" — w oprac. dr. Leona Pomirowskiego: **14.00** „Władczyni" — obrazek psychologiczny Elżbiety Szemplińskiej: **14.20** programy lokalne: **14.30** „Wiosna na Mazowszu". Wykonawcy: Aniela Szlemińska, Maurycy Janowski i inni oraz ork. i chór pod dyr. Tadeusza Sygietyńskiego: (Transmisja do Berlina). (Katowice, Kraków, Łódź, Poznań i Wilno, nadają aud. lek.): **15.45** „Ku rozwadze rolników" — zaweda — wygł. inż. Jan Rapacki (Łódź nadaje aud. lok.). **16.00** „Dzieci — matkom": **16.30** programy lokalne: **17.15** Teatr Wyobraźni u obcych: słuchowisko oryginalne p. t. „Nikotyna" (wznowienie). Napisał Hans Knan, przełożył z niemieckiego Witold Hulewicz: **17.45** „Co czytać?" — nowości literackie omówi Jan Lorentowicz: **18.00** „Podwieczorek przy mikrofonie" — transmisja z hotelu „Bristol" w Warszawie: **20.00** współczesna muzyka węgierska (płyty): **20.45** dziennik kwieczorny: **20.55** „Obrazek z Polski współczesnej": **21.00** „Na wesołej lwowskiej fali" p. t. „Gaudeamus igitur" (fala maturalna), w oprac. Wiktora Budzyńskiego i Zetera, z muz. Juljusza Gabla. **21.30** „Podróżujmy": — „Miasto o dwuch obliczach" — felieton — wygł. Romana Dalborowa: **21.45** tr. fragmentu meczu piłkarskiego „Wisła" — „Chelsea" (z Krakowa): **22.05** koncert wieczorny w wyk. Wielkiej Orkiestry P. R: **23.00** wiadomości sportowe i wiadomości meteor.: **23.15** programy lokalne

WARSZAWA

Sobota, 23 maja.

Warszawa — 12.15 „Kacik dla młodzieży wiejskiej" — inż. Zygmunt Kobyliński: **14.30** utwory wiolonczelowe (płyty): **15.20** przegląd giełdowy: **18.50** „Przegląd wydawnictw" — prof. Henryk Mościcki: **19.00** życie kulturalne i artystyczne stolicy": **19.05** program na jutro: **19.15** koncert reklamowy: **23.05** „Od walca do rumby" (płyty).

Niedziela, 24. maja.

Warszawa — 9.15 muz. (płyty): **14.20** muz. (pł.) **15.00** „Godzina rolnika": **16.30** koncert reklamowy: **17.05** program na jutro: **23.15** muzyka taneczna — płyty.

POZNAŃ

Sobota, 23 maja.

Poznań — 12.15 „Dziwactwa jadłospisów pod lupą przyrodnika" — pogadanka (wygł. dr. Julian Rzóska): **13.15** Od Jana do Ryszarda Straussa (płyty): **14.30** utwory wiolonczelowe (płyty) — (z Warszawy): **15.20** przegląd giełdowy: **18.50** „Współpraca kupiectwa emigracyjnego z kupiectwem w kraju" — felieton — wygłosi Brunon Sikorski: **19.00** „Toscanini dyryguje" (płyty): **19.10** program na jutro: **19.15** pogadanka społeczna: **19.20** koncert reklamowy: **23.05** muzyka taneczna.

Niedziela, 24 maja.

Poznań — 12.03 „Żółty domek" pogadanka dla dzieci Wandy Kaisig: **14.20** koncert życzeń z płyt gramofonowych: **15.00** „Przegląd rynków produktów rolnych" (z Warszawy): **15.15** „Jak kupować inwentarz" — pogadanka rolnicza (wygł. mgr. Jan Frankowski): **15.25** na nutę ludową płyty: **15.35** „Co należy jeszcze zasiać?" — pogadanka rolnicza (wygł. inż. Dominik Starzeński): **16.30** „Janusz Popławski śpiewa" płyty: **16.45** koncert reklamowy: **17.05** program na jutro: **23.15** muzyka taneczna płyty.

PROPONUJEMY LAMPOWICZOM

na sobotę:

17.15 Anglja (Nat. Progr.) Muzyka taneczna **17.50 Bratisława.** Pieśni węgierskie z tow. ork. cygańskiej.

18.00 Monachjum. Koncert rozrywkowy **Koenigsw.** Pieśni i tańce lud. **Berlin.** Soliści. **Hamburg.** „Świeży powiew" — koncert ork. **18.45 Moskwa (WCSPS).** Koncert symf. **18.55 Budapeszt.** Utwory Chopina w wyk. G. Karolyego.

19.00 Koenigsw. Muzyka rozrywkowa. **Hamburg.** Modzi kompozytorzy. **19.10 Wiedeń.** „Radosna pieśń" — koncert chóru. — **Królewiec.** Divertimento Junona. **19.15 Anglja (Reg. Progr.).** Muzyka taneczna. **19.55 Wiedeń.** „Operetki wiedeńskie" radiopotpourri ukł. d. L. Biedingera.

20.00 M. Ostrawa. Wesoła audycja muzyczna **20.10 Koenigswusterhausen.** „Bawimy się w Berlinie". **Monachjum.** Wesoły wieczór. **Hamburg.** Wesoły wieczór. **Wrocław.** Wielki wesoły wiecz. **Kolonja.** Radjobal. — **Sztutgart** Wesoły wieczór ludowy. **20.20 Bukareszt.** Koncert orkiestrowy. **20.30 Paris P. T. T.** Wieczór dawnych przebojów. **Kopenhaga** Wesoły wieczór. **Rzym.** „Mody" — operetka Stolza. **Anglja (Reg. Progr.)** Muzyka angielska. **20.40 Medjolan.** „Mojżesz" — melodramat Rossiniego. **20.45 Radio Paris.** Wieczór słuchowisk.

21.00 Sztutgart. „Capriccio" — koncert wiecz. **21.10 Luksemburg** Koncert symf. z udz. Stefana Frenkla (skrz.). **21.20 Praga.** Koncert orkiestrowy.

22.00 Stockholm Muzyka taneczna. **22.10 Wiedeń.** Estońskie pieśni i arje. — **22.30 Frankfurt.** Muzyka taneczna. **Wrocław.** Muzyka taneczna. **Praga** Muzyka taneczna. **Monachjum.** „Taniec nawiosne". **Strasburg.** Muzyka taneczna. **Anglja (Reg. Progr.).** Muzyka taneczna. **21.45 Radio Paris.** Muzyka taneczna.

23.00 Koenigsw. „Prosimy do tańca". **Budapeszt.** Muzyka jazzowa. **Kopenhaga.** Muzyka taneczna. **Bukareszt** Muzyka jazzowa. **23.15 Radio Paris.** Muzyka lekka.

24.00 Sztutgart. „Don Juan" opera Mozarta.

na niedzielę:

6.00 Hamburg. Koncert portowy.

7.30 Bratisława. Koncert ork. wojskowej.

9.00 Koenigswusterhausen. — Bestroski poranek niedzielny. **9.45 Monachjum.** Muzyka ludowa

10.30 Berlin Muzyka niedzielna. **Bratisława-Banska Bystrica.** Uroczyste otwarcie nowej rozgłośni. **Frankfurt.** Koncert chóru.

11.00 Wrocław. Recital fort. — **Radio Paris.** Koncert rozrywkowy **11.30 Lipsk.** Kantata J. S. Bacha. **Sztutgart.** Koncert kameralny. **11.45 Wiedeń.** Koncert orkiestrowy.

12.00 Hamburg. „Muzyka w południe". **Berlin** „Muzyka w południe". **12.20 Koszyce.** Koncert radjoork. **12.30 Budapeszt.** Koncert ork. operowej. **12.50 Bratisława.** Koncert chóru nauczycielskiego. **12.55 Wiedeń.** Koncert rozrywkowy.

13.30 Ryga. Utwory skrz. Wieniawskiego.

15.00 Hamburg. Pieśni, muzyka i recytacje. **15.05 Monachjum.** — Kwartet smyczk. Schuberta — **15.40 Wiedeń.** Kwintet G-dur Brahmsa. **15.45 Sztutgart.** Variacje Beethovena.

16.00 Kolonja. „Przyjemnostki z Kolonji **Sztutgart.** Muzyka rozrywkowa. **Monachjum.** Niedzielny koncert rozrywkowy. **Wrocław.** „Muzyczka przy kawie". **16.30 Anglja (Reg. Progr.).** Muzyka lekka **16.45 Radio Paris.** Muzyka lekka.

17.00 Rzym. Muzyka lekka. — **Budapeszt.** Recital fort. **17.10 — Ryga.** Melodje operetkowe **17.20 Anglja. (Reg. Progr.).** Muzyka kameralna. **17.40 Wiedeń.** Koncert rozrywkowy

18.00 Lipsk. Muzyka ludowa. **Koenigswust.** „Melodja i rytm". **18.15 Anglja. (Nat. Progr.)** Ork. mandolinistów. **18.20 Bukareszt.** Koncert ork. jazzowej. **18.30 Wrocław.** „Śpiewacy norymberscy" — opera Wagnera. **Frankfurt.** — Pieśni i tańce. **18.40 Monachjum.** Recital fort.

19.00 Berlin. Soliści. **Anglja — (Nat. Progr.).** Muzyka lekka. — **Monachjum.** „Carmen" — opera Bizeta **19.03 Ryga.** Koncert muzyki romantycznej. **19.10 Koszyce.** Wesoła aud. muzyczna. **19.45 — Królewiec.** „Pajace" — opera Leoncavalla.

20.00 Beromuenster. — „Don Juan" — op. Mozarta. **Koenigswusterhausen.** Wieczór zagadek. **Berlin.** Koncert orkiestrowy. — **Lipsk.** „Z oper niemieckich" — koncert Lipsk. Ork. Symf. **20.30 Paris P. T. T.** „Lekarz mimo woli" — opera kom. Gounoda. **Sztockholm.** Koncert orkiestrowy. **20.40 Rzym.** „Simon Boccanegra" — opera Verdiego.

21.00 Anglja. (Reg. Progr.). — Kwintet Parkingtona. **Bukareszt.** Melodje operetkowe **21.25 Medjolan.** Koncert wieczorny. **21.30 — Anglja (Reg. Progr.).** Koncert ork.

22.10 Bruksela franc Muzyka jazzowa. **22.20 Budapeszt.** Muzyka salonowa. **22.30 Monachjum.** — Muzyka lekka. **Koenigswust** — Nocna muzyczka. **22.35 Bratisława.** Muzyka cygańska. **22.45 Paris P. T. T.** Muzyka taneczna.

23.00 Koenigswust. „Prosimy do tańca". **23.15 Bruksela franc.** — Wieczór tańca. **Radio Paris** — Muzyka lekka. **23.30 Budapeszt.** Muzyka jazzowa. **Wiedeń.** Muzyka taneczna.

„Occasion“
kupuje starą biżuterję, złoto, srebro, brylanty. Aleje Marcinkowskiego 23. zdg 47 736

Rower
damski mały. Oferty Kurjer Poznański zdg 47 173

Biksflinte
i małą lunetę kupię, cenę. — I. Białkowski, Pobiedziska. zdg 47 642

Kupuję
3% Pożyczki Inwestycyjne. Adres wskaże Kurjer Pozn. zdg 48 057

Kasę
rejestracyjną kupię. Oferty Kurjer Poznański zdg 48 077

Pianino
używanie kupię. Oferty ceną Kurjer Poznański zdg 48 113

Masło
deserowe tygodniowe zapotrzebowanie 1 centnar. Nowak, plac Karmelicki 1 m. 20. Telef. 32-68. zdg 48 105

Motor
na ropę 5—10 K. M. gotowy do użytku kupię. Zgłoszenia agentura Kurjera Poznańskiego, Oborniki, Czarnkowska. ng 11 182

Cukiernię
centrum kupię zaraz gotówką. — Zgłoszenia Kurjer Poznański zdg 48 265

Kanapy
10 sztuk, używane, restauracyjne kupię. Oferty do biura ogłoszeń „Par“ Toruń pod „Kanapy“ pod nr 64,43. Pg 4679-64,43

12. DO WYNAJĘCIA

Centrum
5 pokoi komfort słoneczne od 15. 6. Zgłoszenia Kurjer Pozn. zdg 47 690

4 pokojowe
mieszkanie w centrum od zaraz, poważnym reflektantom do wynajęcia. Zgłoszenia Kurjer Poznański zdg 48 053

Pokój
próżny Jeżyce, telefon 22-94. zdg 48 151

3—4 pokojowe
na I piętrze willi w parku wynajmie zarząd folwarku Uniwersyteckiego Golęcin p. Poznań. — Telefon 35-09. zdg 48 096

2
pokoje kuchnia 36,—. Kopanina 11. zdg 48 175

TEATRY

TEATR POLSKI: Piątek, 22. 5. „Nieusprawiedliwiona godzina“.

TEATR WIELKI (Opera):
Piątek, 22. 5. „Najpiękniejsza z kobiet“.
Sobota, 23. 5. „Straszny Dwór“, **zakup.**
Niedziela, 24. 5. o godzinie 20: „Najpiękniejsza z kobiet“.
Poniedziałek, 25. 5. „Rose-Marie“ **zakup.**

TEATR WIELKI — KONCERTY SYMFONICZNE:
Wtorek, 26. 5. o godzinie 20,15: XIV. koncert symfoniczny. Dyrygent Dr. Zygmunt Latoszewski. — Solista: Fran. Łukasiewicz, fortepian.

TEATR NOWY: Piątek, 22. 5. „Matura“.
Sobota, 23. 5. „Nauczycielka“, premjera.

KINA

Poznań, piątek, 22. 5.

APOLLO: „Weź serce me“
CORSO: Groźne spotkanie.
GLORIA: „Siostra Marja jest szpiegiem“.
GWIAZDA: „Vanessa“.
METROPOLIS: „Poznali się w Monte Carlo“.
OŚWIATOWE T. C. L.: — „Wyprawy krzyżowe“.
RENAISSANCE: „Chińskie morze“.
SŁOŃCE: „Człowiek, który rozbił bank w Monte Carlo“.
SFINKS: „Oczy czarne“.
ŚWIT: „Człowiek zwierzę“.
TĘCZA-Łazarz: „Nasze słoneczko“.
TĘCZA-Wilda: „Nasi chłopcy marynarze“.
WILSONA: „Bengali“.

Czteropokojowe
II piętro, willa. Jarochowskiego 50 — 2. zdg 48 089

Czteropokojowe
komfortem Ostroroga 6 m. 3. — Zgłoszenia 16—17,30. zdg 48 168

Dwupokojowe
komfortowe Focha (park Wilsona) dzierżawa rok zgóry. Zgłoszenia Wędzikowski, Piekary 11. zdg 48 201

Pokój i kuchnię
wydzierżawię. St. Gilewski, ul. Świerczewska 19. zdg 47 054

3—4
pokojowe rok zgóry. Willa Grudzieniec 26. zdg 48 327

Dwa
sześciopokojowe od 1 czerwca i lipca. Zgłoszenia Zielona 7, — portjer. zdg 48 322

Trzypokojowe
kuchnia, łazienka, potrzebna kaucja. Wiadomość stróż, Generała Umińskiego 19. zdg 48 295.

2 pokoje
i kuchnia wolne. Długa 3, wiadomości stróż. dg 1 913

13. SZUKA MIESZK.

Bezdzietni
2 względnie 3 pokojowego z łazienką w śródmieściu lub w pobliżu (pośrednicy wykluczeni) urzędnik pewny płatnik, zapłaci zgóry. Od 1. 6. lub później. Oferty Kurjer Pozn. zdg 47 734

2—3 pokoje
kuchnia pewny płatnik od gospodarza. Oferty ceną Kurjer Pozn. p 3 379

15 POKOJE UMEBL.

Pokój
panu wynajmę. Poznań, Rybaki 6, m. 4. d 1 887

Paniom
na stanowisku jedno- dwuosobowy, łazienka Wierzbiecice 37 a m 20 dom ogrodowy I. tr. zdg 47 837

Kręta
6 — 1 I., kulturalnym. zdg 48 142

Dwuosobowy
czysty, telefon, łazienka, Cieszkowskiego 6, m. 1, godz. 14—19. zdg 48 154

Pokój
Szewska 15, m. 7. zdg 48 152

Niekrępujący
dwuosobowy. Marcin 13 — 10. zdg 48 102

Mielżyńskiego
22 I. m. 7 jedno- dwuosobowy, utrzymaniem bez. zdg 48 088

Panience
urzymaniem skromny. Ogrodowa 19 — 3. zdg 48 135

Niekrępujący
2 osoby, małżeństwu. Wielkie Garbary 2 m. 11. zdg 48 121

Eleganckie
także przyjezdnym. Wrocławska 28/29 m. 8. zdg 48 144

Przyjezdnym
tanio. Wodna 13 — 9. zdg 48 239

Komfortowy
utrzymaniem. Plac Wolności 14a m. 12. zdg 48 238

Frontowy
Rybaki 8 — 47. zdg 48 229

Pokoik
Poplińskich 12a — 15. zdg 48 217

Zamku
blisko frontowy. Towarowa 21a m. 23. zdg 48 214

Grottgera
14 — 3. zdg 48 316

Słoneczne
(utrzymaniem). Półwiejska 2 — 6 zdg 48 294

Mickiewicza
5 — 3. zdg 48 287

1—2
osobom, słoneczny, czysty. Plac Działowy 10 — 10. dg 1 290

Pokój
dla pana na Jeżycach. Oferty Kurjer Pozn. zdg 48 276

Przyjezdnym
najdogodniej. Kolejacki 5 — 3. (Nowy Rynek). zdg 48 231

Ratajczaka
11a — 94 pokoik zaraz. zdg 48 181

16. SZUKA POKOJU

Pokoiku
skromnego małego szuka młode małżeństwo 15 zł. Oferty Kurjer Poznański zdg 48 084

Pokoiku
15.— zł szukam okolica Rynku. Oferty Kurjer Pozn. zdg 48 098

Pokoju
25 zł na dwie osoby centrum od 1. 6. Oferty Kurjer Poznański zdg 48 090

Umeblowanego
najchętniej próżnego. Oferty Kurjer Poznański zdg 48 257

Próżnego
dużego używaniem kuchni, centrum, wysoki parter, piętro. — Oferty Kurjer Pozn. zdg 48 301

17. LOKALE

Lokal
3 pokojowem mieszkaniem. Warszawska 135 Osiedle. zdg 47 759

Ubikacje
na warsztat, składnicę, garaż do wynajęcia. Działyńskich 3. zdg 48 006

Składu
na filję rzeźnicką śródmieściu poszukuję. Kreft, Poznańska 8/10, fabryka wędlin. zdg 48 072

Zakład fryzjerski
całem urządzeniem przy Focha śpiesznie spowodu choroby sprzedam 2 500 złotych. Karalus, Poznań, Marszałka Focha 25. zdg 48 179

18. DZIERŻAWY

Aleje
owocowe, czereśniowe, wydzierżawię natychmiast maj. Obra pod Wolsztynem. zdg 47 270

Piwnicy
lub ubikacji suchej do złożenia towarów poszukuję zaraz. Oferty Kurjer Poznański zdg 48 047

Piekarnia
centrum Poznania 4 pokoje wydzierżawię. Objęcie 7 000. Sowiński, Poznań, Garncarska 2 telefon 18-21. zdg 48 117

Polowanie
oraz wędkowanie na jeziorze niedaleko Poznania wydzierżawię. Oferty Kurjer Pozn. zdg 48 150

Piekarnię
wydzierżawi bezpłatnie gospodarz, pożyczka 1 500. Adres Kurjer Poznański zdg 48 317

Gdynia
Do wydzierżawienia składnica z mieszkaniem i biurem (telefon). — plac składowy i szopy, nadające się na materjały budowlane i opałowe w pobliżu stacji kolejowej w Gdyni. Oferty proszę skierować pod 21.130 do „Par“, Poznań Pg 4674-21.130

23. ROZMAITE

Grafolog
chiromanta, przyjezdny, przepowiada zdumiewająco trafnie. — Marcina 47 — 5. zdg 48 099

Adarelli
znana wróżbiarka
przepowiada z cyfr, kart Braminów, ręki. Przyjmuje do 8 wieczór Podgórna 13 m. 10, front. zdg 48 097

Najtaniej
ładuje akumulatory z dostawą w dom Jeżycka Ładownia Akumulatorów Piotrowska, Wawrzyniaka 5 obok ul. Dąbrowskiego. zdg 47 873/4

24. NAUKA

Gimnazjastka
SS. Urszulanek starsza potrzebna do pomocy w lekcjach. Oferty Kurjer Pozn. zdg 48 161

25. MUZYKA

Pianino
do wynajęcia. Oferty Kurjer Poznański zdg 48 112

26. SZUKA POSADY

Ogłoszenia do 30 słów dla poszukujących posady w tej rubryce obliczamy po jednej trzeciej cenie drobnych.

a) Służba domowa

Dziewczyna
szuka posady do wszystkiego samodzielne gotowanie. Oferty Kurjer Pozn. zdg 47 277

Kuchmistrz
poszukuje posady na wyjazd lub stałe. Oferty Kurjer Poznański zdg 47 621

Gosposia
uczciwa z dobrej rodziny przyjmie posadę do 1 lub 2 osób. Zna szycie i prasowanie. Oferty Kurjer Pozn. zdg 48 255

Dziewczyna
czysta i sumienna, lat 23 szuka posady z gotowaniem. Oferty Kurjer Poznański zdg 48 075

Kucharka
i pokojowa z porządnej rodziny poszukuje posady od pierwszego czerwca w lepszym domu. Oferty Kurjer Pozn. zdg 48 167

Służąca
uczciwa do wszystkiego szuka posady. Oferty Kurjer Poznański zdg 48 049

Polecam
kucharki, służące. Biuro Ratajczaka 2. zdg 48 111

Dziewczyna
młodsza z prowincji poszukuje posady do wszystkiego. Oferty Kurjer Pozn. zdg 48 237

Dziewczyna
poszukuje posługi z praniem. — Oferty Kurjer Pozn. zdg 48 187

b) Inni

Doświadczona książkowa
(dobre referencje) przyjmie zastępstwo na czas wakacyj lub stałe prace dorywcze. Oferty Kurjer Poznański dg 1 855

Kasjerka
rutynowana (7½ roku praktyki) władająca polskim, niemieckim językiem poszukuje zaraz posady. Miejscowość obojętna. Oferty Kurjer Poznański zdg 47 592

Były podoficer
zawodowy szuka posady stangreta na majątku lub tp. Posiada ogólną wiedzę w ujeżdżaniu i hodowli koni. Łaskawe oferty Kurjer Poznański zdg 47 591

Panna
piszaca na maszynie szuka posady w biurze. Oferty Kurjer Pozn. zdg 47 703

Gospodyni - zarządczyni
szkoła gospodarcza szuka posady. Oferty Kurjer Pozn. zdg 48 055

Gospodyni
wiek średni szuka posady majątek. Oferty Kurjer Poznański zdg 48 054

Urzędnik
kawaler, lat 31, z rodziny włościańskiej, szkoła rolnicza, 7-letnia praktyka na niewypowiedzianej posadzie zmieni posadę 1 lipca, ewentualnie wcześniej. Zgłoszenia Kurjer Pozn. zdg 48 114

Bufetowa
młoda przystojna, — znająca ekspress szuka posady. Zgłoszenia Kurjer Poznańki zdg 48 061

Panienka
z lepszej rodziny szuka posady, jako pokojowa tylko do lepszego domu od 1. 6. lub 15. 6. Oferty proszę złożyć do Kurjera Pozn. zdg 48 171

Nauczycielka
4 letnią praktyka klas gimnazjalnych, francuski, niemiecki, łacina, muzyka — szuka posady. Zgłoszenia Kurjer Poznański zdg 48 198

Książkowa - kasjerka
zamiejscowa 5 letnia praktyka, żurnal amerykański, pisanie na maszynie szuka posady od 1 lipca lub sierpnia. Oferty Kurjer Poznański zdg 48 196

Fryzjer
mistrz poszukuje posady za kierownika. Oferty Kurjer Pozn. zdg 48 216

Krawcowa
przyjmie posadę do składu z szyciem. Zgłoszenia Kurjer Pozn. zdg 48 262

Rządca gospodarczy
34-letni z praktyką w majątkach buraczano - hodowlanych poszukuje posady. Oferty Kurjer Poznański zdg 48 286

Drogerzysta
pomocnik, obeznany wszechstronnie w swoim zawodzie, władający językiem niemieckim szuka posady, miejscowość obojętna — skromne wymagania. Oferty Kurjer Pozn. zdg 48 285

Inwalida
wojenny szuka pracy za inkasenta, magazyniera i t. p. Łaskawe zgłoszenia uprasza Związek Inwalidów Wojennych R. P. Koło Poznań, ul. Kozia 8, tel. 29-94. zdg 48 283

Piekarz
młodszy pomocnik, znający cukiernictwo szuka miejsca celem praktyki, za małem wynagrodzeniem. Oferty Kurjer Pozn. zdg 47 668

Rolnik
na stanowisku rządcy, kawaler 33 lata 12 lat praktyki, dobre świadectwa i polecenia poszukuje z dniem 1. 7. stanowiska. Złoży kaucji 5 — 10 000. Zgł. do Kurjera Poznańskiego pod zdg 47 867

Pomocnik handlowy
branży kolonjalnej z książkowością ameryk. szuka posady. Kaucja niewykluczona. Łaskawe zgłoszenia kierować proszę Kurjer Poznański zdg 47 866.

Pokojowa
hotelowa, niemieckie, polskie, praktykę szuka posady. Oferty Kurjer Poznański zdg 47 936

Dam
100 zł temu, kto dopomoże wyszukać posadę inkasenta, woźnego itd. Oferty Kurjer Poznański zdg 47 985

Biuralistka-buchalterka - kasjerka
szuka posady bez różnicy miejscowości. Skromne wymagania. Wieś Włókna poczta Skoki Poznańskie „Buchalterce“. zdg 47 865

27. WOLNE POSADY

Biuralistka
pisząca biegle na maszynie potrzebna na czerwiec i lipiec. — Zgłoszenia z podaniem wynagrodzenia do Kurjera Poznańskiego zdrg 48 078

Pan
posiadający skład bławatów i galanterji poszukuje ekspedjentki lub wspólniczki z gotówką do 1 tys. zł. Łaskawe zgłoszenia Kurjer Poznański zdg 48 035

Młynarz
samodzielny z odpisami świadectw. Oferty Kurjer Poznański zdg 48 074

Lokajczyk
polecony potrzebny majątek. — Oferty Kurjer Pozn. zdg 48 082

Poszukuję
sekretarza z pożyczką 300 zł. — Szczepański, Podgórna 6, m. 6. zdg 48 141

Prasowaczka
potrzebna. Piotra Wawrzyniaka 3. zdg 48 157

Posługaczka
zaraz porzebna. Zgłoszenia od 12 do 5-ej cukiernia Przecznica 7. zdg 48 134

Dziewczyna
potrzebna do kuchni. Strzelecka 26 m. 1. zdg 48 120

Podręczna
do krawieczyzny może się zgłosić. Małe Garbary 7a m. 9. zdg 48 145

Fryzjer
stała wypomóżka. Romana Szymańskiego 2. zdg 48 251

Służąca
do wszystkiego zaraz. Wały Jana III 11 — 4. zdg 48 169

Agent
zaprowadzony w składach spożywczych otrzyma lukratywne zastępstwo. Podać referencje i zastępstwa firmy zdg 48 166 Kurjer Poznański.

Kucharka
dobrze gotująca,
do wszelkiej pracy domowej potrzebna zaraz lub od 1 czerwca na wieś. Zgłoszenia Kurjer Poz. zdg 48 197

Poszukuję
zaraz za skromnem wynagrodzeniem
panienkę
do chłopców — pomoc w nauce, sprzątanie i cerowanie. Oferty do Kurjera Pozn. zdg 48 195

Gospodyni
kucharka zarządzająca, inteligentna, czysta, z znajomością gospodarstwa domowego, wykwintnej kuchni, konserw, hodowli drobiu, potrzebna na plebanję. — Odpis świadectw, życiorys, kwalifikacje wiek, ewtl. fotografją do Kurjera Pozn. dg 1 910

Poszukuje od 1-go czerwca r. b. ewtl. później samodzielnego, dobrze poleconego z odręczną sprzedażą obeznanego
magistra farmacji
władającego również językiem niemieckim. J. Garczyński, apteka Unisław (Pomorze). dg 1 906

Potrzebna
zaraz czeladniczka damsko-krawiecka kilkoletnią praktyką, która pracowała lepszych magazynach do lepszej pracowni na prowincję. Oferty podaniem warunków Kurjer Pozn. zdg 48 226

Przyjmę
ślusarza na roboty maszynowe i wykroje, samodzielnego, posada stała. St. Jakubowski, Wilkońskich 2 przy Dąbrowskiego. zdg 48 221

Pomocnica
krawieczczyzny potrzebna. Dom Rzemieślniczy, m. 7. zdg 48 189

Fryzjer
fryzjerka. Kręta 1/2. zdg 48 188

Obciągaczki
potrzebne do wytwórni czekolady z kilkuletniemi świadectwami. — Długa 3, m. 9. dg 1 912

Kucharki
gospodyni restauracyjnej, dobrze poleconej na stałą posadę poszukuję od zaraz. Odpis świadectw i podanie pensji Restauracja do Gracjana, Toruń, ul. Szczytna 2. Pg 4678-64,44

Prasowaczka
samodzielna, uczenica zaraz. — Wroniecka 17a wejście z Mokrej. zdg 48 230

Fryzjerka
na stałe. Dąbrowskiego 5a. zdg 48 173

Dziewczyna
potrzebna. Fr. Ratajczaka 14, m. 15. zdg 48 306

Fryzjerka
potrzebna. M. Focha 27. zdg 48 321

Fryzjerka
potrzebna. Fredry 6. zdg 48 293

Dziewczynę
do wszystkiego zdrową, silną, — z długą praktyką w lepszych domach. Zgłoszenia z podaniem ostatniego miejsca do Kurjera Poznańskiego zdg 48 291

Panna do dzieci
inteligentna, zdrowa z dobrą praktyką, nie wyżej 28 lat do trojga dzieci lat 7, 5, 2. Zgłoszenia do Kurjera Pozn. zdg 48 290 z podaniem ostatniego miejsca.

Pomocnice
biegłe
uczenice
krawieczczyzny damskiej potrzebne. Susicka, Mostowa 26, m. 7. zdg 48 288

Krawcowa
zdolna. Działyńskich 9 m. 8. zdg 48 213

Fryzjerka
potrzebna zaraz. — Chwaliszewo 58/59. zdg 48 263

Krawcowa
konfekcjonerka specjalistka na suknie potrzebna. — Zgłoszenia Stary Rynek 90/92 m. 9. zdg 48 261

Pomocnik
krawiecki potrzebny od zaraz. — Pierackiego 8. zdg 48 260

Zdolną
fryzjerkę manikurzystkę przyjmę zaraz. Warunki pierwszorzędne. Czyż, Kraków, Gołębia. ng 11 181

Posługaczkę
młodszą utrzymaniem. Kossaka 21 — 3. Wyspiańskiego. zdg 48 312

28. ROZRYWKA

Bengali
Gary Cooper Kino Wilsona. zdr 48 032

Gospoda Polska
Marszałka Piłsudskiego 7 (dawniej św. Marcin 40) poleca po gruntownem nowoczesnem odnowieniu wyborową kuchnię i dobrze pielęgnowane napoje.
Ceny najniżej wykalkulowane.
Sala do zabaw — gabinet do zebrań, gustownie urządzone. Pg 4444-21.1

Kinoteatr
„Gwiazda“
„Vanessa“ Helena Hayes — Robert Montgomery — Lewis Stone. zdg 48 205

„Kapelusz“
modnie przefasonowany, odświeżony, zastąpi nowy. Tanie kapelusze na składzie. Wytwórnia kapeluszy męskich, damskich 27-go Grudnia 2, podwórze. dg 1758

Humor zagraniczny

— Pan taki silny i rosły nie wstydził się znęcać nad tym słabym i niepokaźnym człowieku?
— Proszę wysokiego sądu, przed prawem wszyscy są przecież równi!

Co futro = to **Edmund Rychter** = co palto = to **Edmund Rychter** — co ubranie = to **Edmund Rychter,** Poznań, Ostrów Wielkop.

Przedpłata na miesiąc czerwiec 1936 roku za oba wydania razem w Poznaniu w ekspedycji zł 3,20, w agencjach w mieście zł 3,50, z odnoszeniem do domu w Poznaniu zł 3,70, z odnoszeniem przez pocztę poza Poznaniem miesięcznie zł 4,10, kwartalnie zł 12,30, pod opaską miesięcznie w Polsce zł 5,00, w innych krajach zł 7,00—9,50. W razie wypadków, spowodowanych siłą wyższą przeszkód w zakładzie, strajków i t. p. wydawnictwo nie odpowiada za dostarczenie pisma, a abonenci nie mają prawa domagania się niedostarczonych numerów lub odszkodowania.

Ogłoszenia na stronie 6-łamowej 25 gr, na stronie 4-łamowej przy końcu tekstu redakcyjnego 60 gr, na stronie czwartej (lub piątej) 100 gr, na stronie drugiej (lub trzeciej) 120 gr, przed wiadomościami potocznemi 200 gr od 1-łamowego milimetra. Ogłoszenia skomplikowane oraz z zastrzeżeniem miejsca 20% nadwyżki. Ogłoszenia do wydania porannego przyjmujemy do godz. 18,30, w nagłych wypadkach do godz. 22 u stróża, do wydania głównego (wieczornego) „drobne“ do g. 11,10, w dni przedświąteczne do godz. 11,00, większe dłużej według możności. Drobne ogłoszenia (najwyżej 100 słów w tem 5 nagłówk.): słowo nagłówk.) (tłuste) 25 gr, każde dalsze słowo 15 gr. Za różnicę między zestawem a wysokością ogłoszenia, powstałą wskutek matryc., wydawnictwo nie odpowiada.

W wydaniach wielkoświątecznych i uroczystościowych poprzedza normalną codzienną część numeru z reklamami i ogłoszeniami materjał poświęcony danej uroczystości.
Telefony do Redakcji i Administracji: 44-61, 14-76, 33-07, 35-24, 35-25, 40-72, w niedzielę, święta i nocą tylko 14-76, 35-24 i 40-72 P. K. O. Poznań nr. 200.149.