Dzisiaj 14 stron

Wydanie wieczorne

Cena 20 groszy

KURIER POZNAŃSKI

wychodzi 2 × dziennie

Odpowiedzialni kierownicy działów: kultury i sztuki Witold Noskowski, gospodarczego i giełdowego dr Marian Chełmikowski
Za wszelkie inne działy odpowiada Zdzisław Antoniewicz, wszyscy w Poznaniu.

Wydawnictwo: Drukarnia Polska Spółka Akcyjna
w Poznaniu, św. Marcin 70.

Nr. 264 Wydanie P Poznań, wtorek dnia 15 czerwca 1937 Rok 32

Poznań, 14 czerwca.

Stalin i Robespierre

W dniu 9 miesiąca Upalnego (thermidora) III roku rewolucji francuskiej — a według zwyczajnej rachuby czasu: 27 lipca 1794 r. zrozpaczeni politycy rewolucyjni zmobilizowali wszystkie swoje siły przeciw wodzowi jakobinów, Robespierre'owi i posłali go na gilotynę. Przedtem Robespierre posłał na szafot tysiące ludzi, wśród nich także kilkudziesięciu starych i zasłużonych dla rewolucji jakobinów. Kiedy zdawało się, że usunął już wszystkich swoich przeciwników, wszystkich „arystokratów", „wrogów ludu" i „zdrajców rewolucji" — wtedy rozpacz pozostałych okazała się silniejsza od ich strachu i Robespierre dał gardło.

Ostatecznym rezultatem wzajemnego wycinania się rewolucjonistów francuskich stał się zamach Bonapartego w dniu 18 brumaira, a VIII roku Republiki (9 listopada 1799 r.), kiedy to rewolucja przeszła w okres dyktatury wojskowej.

Nie można oczywiście twierdzić, iż rewolucja rosyjska musi tak się odbyć jak rewolucja francuska. Już zresztą sam przebieg rewolucji rosyjskiej i długotrwałe trzymanie się partii bolszewickiej przy władzy oraz zniszczenie przez nią wszystkich nie-bolszewików z różnymi gatunkami socjalistów włącznie — wskazuje, iż olbrzymi przewrót rosyjski poszedł innymi torami, niż francuski w XVIII wieku. Nasuwają się jednak pewne analogie.

Opowiadają, iż najściślej ze sobą związani działacze i wodzowie partii bolszewickiej obawiali się na początku rewolucji losu francuskich rewolucjonistów i przyrzekli sobie, iż nigdy nie wydadzą na siebie nawzajem wyroków śmierci. W ten sposób zamierzali uratować siebie przed wzajemnym wytępieniem się, a rewolucję rosyjską przed dyktaturą wojskową, która mogłaby stanowić przejście do normalnego ustroju społecznego i politycznego. Jeżeli tak było, to można zrozumieć wzajemne oszczędzanie się bolszewików w pierwszym okresie ich walk wewnętrznych, po śmierci Lenina. Można zrozumieć, dlaczego pierwsze objawy opozycji „prawicowej" (Bucharin, Tomski i Ryków) na początku pierwszej piatiletki i objawy opozycji „lewicowej" (Trocki, Zinowiew) w latach 1925-27 i późniejszych były traktowane stosunkowo łagodnie i karane zesłaniem do odległych okolic Syberii — i że Trockiemu pozwolono nawet na wyjazd za granicę.

Dopiero kiedy opozycja „lewicowa" złamała ten cichy pakt i zamordowała w 1934 r. wielkorządcę Leningradu Kirowa, niepodzielnie już wtedy panujący Stalin zaczął się srożyć i coraz częściej stawiać „pod ścianę" swoich towarzyszy — starych bolszewików. W sierpniu 1936 r. skazano na śmierć i rozstrzelano Zinowiewa, Kamieniewa i 14 innych wybitnych bolszewików, w lutym b. r. znowu rozstrzelano po procesie „równoległego moskiewskiego centrum" 13 „starych bolszewików" i 4 wtrącono na długie lata do więzienia, ilu zaś skazano i rozstrzelano w innych nie tak głośnych procesach lub „w trybie administracyjnym" przez G. P. U. — to oczywiście wyliczyć byłoby bardzo trudno.

Obecne wiadomości o procesie i rozstrzelaniu ośmiu generałów sowieckich dowodzą ostatecznie, iż rewolucja w Rosji dotychczas się nie skończyła, lecz trwa nadal i rozkłada państwo sowieckie.

Stalin likwiduje nieubłaganie wszystkich swoich domniemanych przeciwników. Zlikwidował ich w partii i aparacie państwowym cywilnym, a teraz przyszła kolej na armię — zdawało się — chlubę i podporę reżimu sowieckiego.

Już w procesie Zinowiewa i towarzyszy skazano na śmierć z kół związanych z armią, b. komisarza wojny Jewdokimowa, b. wodza w walkach z admirałem Kołczakiem — Smirnowa, wybitnych uczestników i dowódców wojny domowej Bokajewa i Mraczkowskiego. W następnym procesie Piatakowa, Sokolnikowa i Radka dali głowy, Murałow, b. komendant okręgu moskiewskiego, Sokolnikow — b. komisarz polityczny w wojsku, a później komendant 8 armii na froncie południowym. Również Piatakow i Serebriakow byli komisarzami w armii w czasie wojen domowych i także zostali rozstrzelani.

Kiedy z początkiem maja b. r. nadchodziły wiadomości, że Tuchaczewski nie pojedzie do Londynu na koronację, lecz zostaje przeniesiony nad Wołgę, że zostaje przeniesiony gen. Jojne Jakir z Kijowa do Leningradu, kiedy ukazał się dekret o powołaniu do życia w czerwonej armii wojennych rad i komisarzy politycznych — różnie to sobie tłumaczono. Gdy jednakże nadeszła wiadomość, iż popełnił samobójstwo Jankiel Gamarnik, członek organizacyjnego biura centralnego komitetu partii, piastujący w tym biurze referat sił zbrojnych, a poza tym zastępca w rządzie „narkoma" (ludowego komisarza) wojny Woroszyłowa i szef politycznego komisariatu partii do spraw armii — stało się jasne, iż zmiany w czerwonej armii są objawem rozgrywki politycznej, prowadzonej bezwzględnie przez Stalina.

Aż wreszcie dowiadujemy się, że znani nam wodzowie sowieccy z wojny 1920 r., marsz. Tuchaczewski, generałowie: Jakir, Kork, Putna i kilku innych wyższych oficerów zostali rozstrzelani po krótkim procesie przy drzwiach zamkniętych. Sędziami ich byli „koledzy": marszałkowie Budienny i Blücher, szef sztabu Szaposznikow i inni, wymienieni w telegramach.

Skład sądu podany szczegółowo przez agencję Tass jest zresztą dla nas jedyną gwarancją, iż sędziowie ci nie są jeszcze na ławie oskarżonych, względnie, że żyją. O Blücherze była już przecież wiadomość, że jest aresztowany.

Tak Stalin rozprawia się z przeciwnikami. Być może zresztą, że nie pozostało mu nic innego, jak Hitlerowi w 1934 r. Być może, że szlachcic i wychowanek carskiej akademii wojennej Tuchaczewski przygotowywał się do roli Bonapartego.

Nie zmienia to jednak faktu, iż Rosja Sowiecka przypomina obecnie raczej rewolucyjną Francję z okresu terroru, niż Francję zwycięstw Napoleona. Czy jednak nadejdzie i dla Stalina 9 thermidor? W każdym razie nie jest to prowincjonalny francuski adwokat, upity krwią — jak Robespierre, lecz stary i wytrawny terrorysta, zaprawiony do zamachów jeszcze w czasie walki podziemnej z rosyjskim caratem. A poza tym jest to Gruzin, kaukaski góral, który ma we krwi azjatyckie metody rządzenia.

M. R.

Proces inż. Adama Doboszyńskiego

Rozprawa rozpoczęła się dziś w Krakowie — Wylosowanie ławy przysięgłych

Kraków. (Tel. wł) O godz. 9,5 rozpoczęła się rozprawa przeciw inż. Adamowi Doboszyńskiemu. Posiedzenie otworzył dr Krupiński stwierdzając, że Prokuratura Generalna zgłosiła powództwo w imieniu skarbu państwa na ogólną sumę 2,631 zł. Powództwo to trybunał dopuścił, jak również zgłoszone na rozprawie powództwo Dyrekcji Poczt i Telegrafów w Krakowie przez mgr Gierżanowskiego na sumę 264 zł.

Z kolei przewodniczący sprawdził listę przysięgłych, których zatwierdzono 23. Następnie zaznaczywszy, że obronie przysługuje prawo wyłączenia pięciu, a prokuratorowi czterech przysięgłych przystąpił dr Krupiński do losowania ławy przysięgłych, wyjmując kartki z urny, stojącej na stole sędziowskim. Prokurator wykorzystał w pełni przysługujące prawo, natomiast adw. Stuhr w imieniu obrony wyłączył 4 przysięgłych.

W rezultacie w skład ławy weszli przysięgli pp.: Jan Olszewski, płk. Bolesław Zubrzycki, Wacław Dutkiewicz, płk. Józef Jaworzyński, Feliks Przyjemski, Wł. Jarczewski, Stanisław Tchórzewski, Feliks Drobnik, Karol Korta, Walenty Dudek, Jan Dłuszewski, oraz Ludwik Andrysik i Rudolf Jędrzejowski w charakterze zastępców.

W dalszym ciągu przewodniczący sprawdził personalia Adama Doboszyńskiego.

Po odczytaniu aktu oskarżenia przewodniczący zapytuje Doboszyńskiego, czy przyznaje się do popełnienia przestępstw, wskazanych w akcie oskarżenia. Doboszyński przyznaje się do popełnienia przestępstw wymienionych w punkcie 5 i 6 aktu oskarżenia. Następnie składa swe zeznania.

Rzecz charakterystyczna, że Żydzi nie wnieśli powództwa cywilnego. (Akt oskarżenia podajemy na str. 3 — Red.)

Na Jasną Górę

Warszawa. (Tel. wł.) W dniu 24 bm. pielgrzymuje na Jasną Górę nauczycielstwo z całej Polski, by złożyć hołd Królowej Korony Polskiej.

W tych dniach delegacja głównego komitetu tej pielgrzymki przyjęta była na audiencji przez nuncjusza apostolskiego J. E. ks. arcybiskupa Cortesiego, który żywo się interesuje pielgrzymką i przyrzekł wziąć w niej osobiście udział.

Program przewiduje uroczystą procesję z cudownym obrazem, przed którym J. m. ks. Prymas Hlond odprawi mszę św.

Na najbliższą niedzielę, 20 czerwca 1937 wydajemy **specjalny numer „Kuriera Poznańskiego"**

poświęcony

WIELKIEMU POMORZU

t. j. województwu pomorskiemu w przyszłych jego nowych granicach administracyjnych.

Numer ten, objętości **40 stron,** zawierać będzie **szereg artykułów,** omawiających problemy Wielkiego Pomorza, i będzie **bogato ilustrowany** fotografiami, mapami i wykresami.

Już dziś zwracamy na niego uwagę naszych Czytelników.

Widmo wojny domowej w Sowietach?

Rozkaz dzienny Woroszyłowa w związku z ostatnimi egzekucjami — Pogłoski o buntach w „czerwonej" armii — Atak Japonii?

Moskwa. (PAT). Agencja Tass donosi, iż komisarz obrony Woroszyłow opublikował rozkaz dzienny, głoszący m. i., że pomiędzy 1 i 4 czerwca odbyło się w obecności członków rządu posiedzenia rady wojennej przy Komisariacie Obrony, na którym wysłuchano raportu Woroszyłowa o wykryciu przez Komisariat Spraw Wewnętrznych „zdradzieckiej wojskowej kontrrewolucyjnej faszystowskiej organizacji". Organizacja ta, działając w ścisłej konspiracji, istniała od dawna i miała na celu, sabotaż, szpiegostwo i rozkład w czerwonej armii. Rozkaz dzienny entuzjastycznie aprobuje wyrok na Tuchaczewskiego i towarzyszy, atakując w gwałtownych słowach „faszystę Trockiego".

Rozkaz marsz. Woroszyłowa głosi dalej, że ostatni proces dotyczył „niezdemaskowanych dotychczas zdrajców kontrrewolucjonistów ,szpiegów i spiskowców" w szeregach „czerwonej" armii, łącząc proces ten z poprzednimi procesami lewicowych komunistów. Według rozkazu spiskowcy wojskowi dążyli do obalenia wszelkimi środkami władzy sowieckiej, restauracji kapitalizmu, przygotowywali zamachy na kierowników partii komunistycznej i rządu sowieckiego i uprawiali złośliwy sabotaż w dziedzinie gospodarczej, oraz obrony kraju, usiłowali osłabić „czerwoną" armię i spowodować jej klęskę w razie wojny. Ponadto sprzedawali wrogom Sowietów tajemnice wojskowe i czynili wszystko, aby przyśpieszyć napaść wroga zewnętrznego na Sowiety.

Klęska „czerwonej" armii w wypadku wojny miała wedle przewidywań spiskowców ułatwić im obalenie obecnego reżimu, przy czym spiskowcy liczyli na pomoc wojskowych kół faszystowskich jednego z państw zagranicznych i wzamian za tę pomoc byli gotowi ofiarować Ukrainę i rozczłonkować Związek Sowiecki. Rozkaz kończy się zapewnieniami na temat niezwyciężonej „czerwonej" armii i wezwaniami do „zwiększenia bolszewickiej czujności".

Ryga. (Tel. wł.) Według doniesień z Moskwy, w armii sowieckiej szerzą się bunty. Nagłe aresztowanie Tuchaczewskiego i 7-miu czołowych generałów było środkiem prewencyjnym i miało zapobiec ostatecznemu przygotowaniu spisku. Stalin odciął uzbrojoną rękę, zanim zdołała go ona dosięgnąć. W Moskwie podobno skoncentrowano około 100.000 doborowych żołnierzy, których dowódcy oddani są Stalinowi. Zmobilizowano również wszystkie oddziały G. P. U.

Komunikacja telefoniczna między szeregiem miast sowieckich jest przerwana i niewiadomo w tej chwili, co się dzieje na prowincji. W Turkiestanie i na Kaukazie miał wybuchnąć otwarty bunt przeciw władzy sowieckiej. W Moskwie, gdzie dokonywują masowych aresztowań, nastroje przypominają pierwsze dni rewolucji bolszewickiej. Nikt nie jest pewny jutra.

Miasto obiega fantastyczna pogłoska, że na Kremlu znaleziono maszynę piekielną i że komendant przybocznej straży Stalina został przez dyktatora własnoręcznie zastrzelony. Specjalni emisariusze z Kremlu bezustannie wyjeżdżają na prowincję. W bezpośrednim otoczeniu Stalina znajduje się Woroszyłow, Jegorow i Jeżow. Niewiadomo nawet, czy Stalin zdołał podporządkować sobie Woroszyłowa, czy też jest sam ślepym narzędziem w rękach „czerwonej" armii, której stał się więźniem.

Londyn. (Tel. wł.) Alarmujące wieści nadchodzą z granicy sowiecko-japońskiej. Podobno Japończycy zamierzają skorzystać z wewnętrznego kryzysu Rosji sowieckiej i wywołać zajścia graniczne, które stałyby się początkiem wojny w Azji. Na granicę mandżurską przybył dowódca armi mandżurskiej, gen. Ueda. W miejscowościach Zapsura i Doloro skoncentrowano potężne oddziały armii japońskiej i mandżurskiej. W chińskim Turkiestanie, objętym wpływami Sowietów, wybuchło powstanie.

„Historia nie zna podobnego terroru"

Londyn (PAT). Omawiając ostatnie wydarzenia w Sowietach „Observer" pisze:

„Tempo tzw. „czystki", czyli metody usuwania wrogów przez uśmiercanie wzrasta. Krytycy systemu sowieckiego w obrębie ZSRR są zabijani po monstrualnych procesach. Po niedawnym wytrzebieniu konspiratorów politycznych, dziś skierowano śmiertelną zemstę na wojskowych. Posłuszny chór potępił ich, gdy stanęli w obliczu śmierci jako wyrzutków społeczeństwa. Historia nie zna podobnego terroru. Nikt w Sowietach nie jest dziś pewien swego towarzysza. W tym leży również przyczyna najwyższej paniki odczuwanej przez samego dyktatora."

„Sunday Times" w uwagach na ten sam temat oświadcza:

„Znający Tacyta przypomną sobie, jakimi były ostatnie lata cesarza Tyberiusza, który po zdławieniu spisku swego najbardziej zaufanego ministra Sejanusa popadł w psychopatyczny stan obawy o własne bezpieczeństwo. Żaden kraj nie może sobie pozwolić na to, co uczyniły Sowiety, aby w ciągu 2 lat utracić większość najbardziej doświadczonych politycznych, przemysłowych i wojskowych przewódców bez poważnego osłabienia całego organizmu. O ile ludzie ci byli naprawdę winni, dowodziłoby to, że pod rządami sowieckimi panoszy się korupcja i nieudolność gorsza nawet, niż pod caratem. O ile byli oni niewinni los ich odstraszyć musi innych."

Dalsze rozstrzeliwania w ZSRR

Berlin. (PAT) Niem. Biuro Inf. donosi z Moskwy o rozstrzelaniu szeregu byłych komunistycznych posłów do Reichstagu, którzy wyemigrowali do Sowietów. Ostatnio rozstrzelano 11 z Neumannem na czele.

Berlin. (PAT) Prasa niemiecka w dalszym ciągu komentuje wypadki moskiewskie.

„Völkischer Beobachter" przepowiada, iż seria egzekucyj w Moskwie nie jest skończona i niebawem będziemy słyszeć o nowych ofiarach.

„Deutsche Allg. Ztg." pisze, że przerzucenie ciężaru aktu oskarżenia na państwa zagraniczne jest wyrazem nienawiści do cudzoziemców, co stało się systemem w Sowietach.

We Francji za zerwaniem z Moskwą

Paryż. (Tel. wł.) Wyrok śmierci na generałów sowieckich wywołał tu powszechne uczucie grozy.

„Journal des Débats" zwraca uwagę, że Stalin zabiera się do wytępienia ludzi piastujących najwyższe godności w Rosji Sowieckiej. Jeszcze niedawno — pisze Bernus — Tuchaczewski bawił w Paryżu w charakterze urzędowym i w roli wodza armii miał dostęp do tajników wojskowych niepokazywanych nikomu. Otóż dziś rząd moskiewski oskarża Tuchaczewskiego i 7 innych generałów o to, że byli na żołdzie obcego mocarstwa i zdradzali najwyższe tajemnice armii sowieckiej. — Oto więc do czego doprowadza kontakt z rządem sowieckim. Niebezpieczeństwo kontaktu tego jest dziś widoczne jak na dłoni.

W kołach emigracji trockistowskiej przebywającej we Francji, utrzymują, iż Stalin jest szaleńcem i że ten pół-Azjata, w którego rękach znalazła się najwyższa władza w Sowietach, opanowany jest manią prześladowczą i wydaje masowo wyroki śmierci, jak nowoczesny Neron, węsząc w każdym swego współzawodnika i zamachowca.

Paryż. (PAT) Prasa francuska wyciąga wyraźne wnioski z wypadków sowieckich.

„Radykalna „L'Oeuvre" w artykule pt. „Egzekucje niszczą międzynarodowy prestiż Sowietów" pisze:

„Jeżeli prawdą jest, że rozstrzelani wydali obcemu państwu tajemnice wojskowe, co w takim razie należy sądzić o wartości państwa sowieckiego. Zdrada najwyższych dowódców wywołała osłupienie w politycznych i wojskowych kołach francuskich. Generałowie Schweisguth oraz Guillemin uczestniczyli w ub. roku w manewrach, kierowanych przez rozstrzelanych generałów, oraz bankietach, wydawanych na cześć attachés zagranicznych. Czyż mogli spodziewać się, że podawali rękę zdrajcom, zaprzedanym zagranicy. Pakt z Sowietami przewidywał wzajemną pomoc. Jakie znaczenie może mieć ta pomoc, jeżeli najwyżsi wodzowie „czerwonej" armii są zdrajcami? Co wart jest ten dokument polityczny?"

Publicysta Dominique prowadzi na łamach „Republique" energiczną kampanię na rzecz zerwania współpracy francusko - sowieckiej. W kołach wojskowych po ostatnich wypadkach w Moskwie coraz silniej zaznacza się krytycyzm wobec tej współpracy. Jak wojskowi nie mają zmienić swych poglądów, jeżeli rząd sowiecki przysyła do Francji marsz. Tuchaczewskiego, któremu wszystko pokazano i którego po tym rozstrzelano za zdradę tajemnic wojskowych, a wśród nich było wiele tajemnic francuskich.

Publicysta d'Ormesson w „Figaro" stawia dwa zasadnicze pytania: dlaczego Sowiety, które likwidują komunistów u siebie, utrzymują tak liczną partię komunistyczną we Francji i jak długo będzie się tolerować, aby jedna z trzech partyj popierających rząd kierowana była z zagranicy.

Socjalistyczny „Populaire" poświęca wypadkom moskiewskim krytyczny komentarz, który podkreśla, że rozstrzelani generałowie służyli krajowi podczas ostatniej wojny.

„Le Temps" w depeszy z Moskwy donosi, że egzekucja 8 generałów wykopała jeszcze głębszą przepaść między Rosją i Niemcami i że ewentualność zbliżenia sowiecko - niemieckiego jest obecnie bardziej oddalona niż kiedykolwiek.

Życiorysy straconych generałów

Ośmiu generałów sowieckich skazanych na śmierć przez trybunał wojskowy w Moskwie zajmowało do ostatnich dni najwybitniejsze stanowiska w czerwonej armii.

Michał Tuchaczewski, b. dowódca frontu zachodniego z czasów wojny polsko-bolszewickiej, jest członkiem partii komunistycznej od roku 1918. Półtora roku temu Tuchaczewski mianowany został jednocześnie z Woroszyłowem, Bluecherem, Budiennym i Jegorowem marszałkiem Związku Sowieckiego. Po wojnie domowej Tuchaczewski stłumił powstanie marynarzy sowieckich w Kronsztacie w r. 1921 oraz w tymże roku chłopskie powstania pod wodzą atamana Antonowa w okręgu tambowskim. Zajmował kolejno stanowiska: dyrektora akademii wojskowej, zastępcy szefa sztabu generalnego, dowódcy zachodniego okręgu wojskowego, szefa sztabu generalnego, dowódcy leningradzkiego okręgu wojskowego, wreszcie wicekomisarza obrony. Od roku 1934 był członkiem kandydatem do C. K. partii komunistycznej, odznaczony orderami Lenina, orderem Czerwonej Gwiazdy i Czerwonego Sztandaru.

Pierwszy raz nazwisko Tuchaczewskiego jako podejrzanego politycznie, było wymienione przez Radka w procesie styczniowym, kiedy to Radek oświadczył, że attache sowiecki w Londynie Putna przybył do Moskwy na rozmowę z Radkiem za wiedzą Tuchaczewskiego. Aczkolwiek prokurator usiłował zbagatelizować to zeznanie, jednakże nad Tuchaczewskim zawisł cień podejrzenia.

Sytuacja Tuchaczewskiego stała się bardziej niewyraźna, gdy dowiedziano się, że w ostatniej chwili wycofano go ze składu delegacji sowieckiej udającej się do Londynu na uroczystości koronacyjne. Dnia 11 maja ukazał się dekret degradujący Tuchaczewskiego ze stanowiska komisarza obrony i mianującego go dowódcą drugorzędnego okręgu wojskowego nad Wołgą. Stanowiska tego nie zdążył objąć, ponieważ został aresztowany podobno nazajutrz po samobójstwie wicekomisarza obrony i szefa kierownictwa politycznego armii czerwonej — Gamarnika. Tuchaczewski był członkiem C. K. W. ZSRR.

Jonasz Jakir, komunista od roku 1917, członek kandydat do Centralnego komitetu partii komunistycznej, członek biura politycznego komunistycznej partii ukraińskiej. Odznaczony trzykrotnie orderem Czerwonego Sztandaru. Członek CKW. ZSRR. Brał udział w wojnie domowej i polsko-bolszewickiej.

Uchodził za jednego z najwybitniejszych sowieckich generałów. Od roku 1921 przebywa na Ukrainie jako dowódca okręgu wojskowego. Dnia 11 maja został przeniesiony na stanowisko dowódcy okręgu wojskowego w Leningradzie, którego to stanowiska jednak nie objął.

Hieronim Uborewicz, komunista od 1917 r., członek kandydat do C. K. partii komunistycznej i członek CKW. ZSRR, dowodził armią sowiecką na Dalekim Wschodzie, która rozbiła mongolskie oddziały barona Unger-Sternberga i kozackiego atamana Siemionowa. Dowodził kolejno okręgami wojskowymi na Kaukazie i w Moskwie. W roku 1930 był zastępcą przewodniczącego centralnej rady rewolucyjno wojennej, zaś w ciągu ostatnich kilku lat dowódcą białoruskiego okręgu wojskowego w Mińsku Litewskim. Odznaczony szeregiem orderów sowieckich.

Robert Eideman, komunista od roku 1918. W czasie wojny domowej był dowodcą dywizyj strzelców łotewskich, walczących po stronie armii czerwonej, które w czasie wojny domowej uchodziły za najpewniejsze oddziały rewolucyjne. Dyrektor akademii wojskowej w 1925 r. do ostatnich dni piastował stanowisko szefa sowieckich organizacyj przysposobienia wojskowego. Odznaczony orderem Lenina i Czerwonego Sztandaru.

Kork. Do r. 1935 był dowódcą moskiewskiego, a następnie leningradzkiego okręgu wojskowego. Dnia 11 maja został przeniesiony w stan spoczynku, bez nowego przydziału.

Primakow, zastępca dowódcy kijowskiego okręgu wojskowego, jeden z wybitniejszych oficerów z czasów wojny domowej.

Putna, były dowódca dywizji w czasie wojny polsko-bolszewickiej, jeden z wyższych oficerów sowieckiego sztabu generalnego. Ostatnio attache wojskowy w Londynie.

Feldman, jeden z najbliższych współpracowników wicekomisarza Gamarnika w sztabie politycznym czerwonej armii.

Wiadomości

W Finlandii bawi wycieczka dziennikarzy polskich, podejmowanych b. serdecznie przez władze oraz miejscowe organizacje dziennikarskie.

*

W ramach kongresu organizacji „Kraft durch Freude" odbywały się na 38 placach Hamburga i Altony produkcje taneczne grup ludowych. Polacy tańczyli w parku Hirschgraden, odnosząc wielki sukces. Wykonawców przyjmowano entuzjastycznie.

*

Naczelny redaktor reksistowskiego dziennika „Pays Reel" w Brukseli oraz członek Rady Politycznej Reksa Hubert d'Ydewalle, złożył na ręce Degrelle'a dymisję, motywując ją faktem, że „w obecnej chwili ruch reksistowski ulega wpływom podejrzanych osobistości".

*

Premier belgijski van Zeeland odpłynął na pokładzie „Berengarii" do Nowego Jorku.

*

W Jerozolimie trzech Arabów strzelało do brytyjskiego inspektora policji w Palestynie, Spicera, raniąc szofera, przy czym sami zbiegli.

Przeciw reumatyzmowi: PISZCZANY
Pensjonat już od zł 8,50 dziennie!
Inf.: Biuro Piszczany, Cieszyn VIII/21.
Tg 20942

Żydowska bezczelność

Warszawa. (Tel. wł.) Kongres Żydów amerykańskich ogłasza, że 52 osobistości, odgrywające wybitną rolę w życiu religijnym i oświatowym Stanów Zjednoczonych, zwróciło się do rządu polskiego w sprawie położenia ludności żydowskiej w Polsce. (Jest to typowy objaw żydowskiej bezczelności, wskutek której pozwalają sobie wtrącać się do wewnętrznych spraw Polski. Należy to sobie kategorycznie wyprosić, a samym Żydom podobne poczynania napewno na dobre nie wyjdą. — Red.)

Inż. Doboszyński przed sądem

Jakie są zarzuty aktu oskarżenia

W Krakowie rozpoczął się dziś przed sądem przysięgłych proces inż. Adama Doboszyńskiego, syna Adama i Natalii z Wiśniewskich, ur. 11 stycznia 1904 w Krakowie, rzymsko-kat., inżyniera budowlanego, karanego administracyjnie, aresztowanego od 30. 6. 1936. Inż. Doboszyńskiemu zarzuca się, że

1) w czerwcu 1936 na terenie powiatów krakowskiego i myślenickiego założył bezprawnie z kilkudziesięciu osób składający się związek zbrojny, dostarczył mu broni i kierował nim na tym terenie, a także na terenie powiatów limanowskiego i nowotarskiego;

2) w nocy z 22 na 23 czerwca 1936 roku w Myślenicach na czele grupy złożonej z 20 ludzi, wydzielonej ze swego oddziału zbrojnego wtargnął do lokalu posterunku P. P. i zabrał stamtąd wspólnie z będącymi pod jego rozkazami towarzyszami, w celu przywłaszczenia 14 karabinów, 4 rewolwery, amunicję i inne przedmioty wyekwipowania policyjnego, łącznej wartości 2.500 zł oraz gotówkę 45 zł;

3) wspólnie z towarzyszami zniszczył urządzenie biurowe posterunku przez zniszczenie, względnie uszkodzenie drzwi, okien, szaf, biurka, telefonu i maszyny do pisania;

4) tej samej nocy w Myślenicach, wydawszy rozkaz całemu oddziałowi zbrojnemu, zniszczył w różny sposób, a przede wszystkim przy użyciu ognia, różne towary w sklepach żydowskich kupców, przy czym do popełnienia tego przestępstwa dostarczył członkom związku nafty do podpalenia towarów;

5) wtargnąwszy na czele nieustalonej ilości osób do mieszkania powiatowego starosty Ant. Bassary, nakłonił obecnych tam napastników do zniszczenia urządzenia mieszkania;

6) na czele grupy złożonej z 21 osób i wspólnie z nią używając przemocy, zatrzymał, rozbroił i prowadził wraz z grupą aż do Myślenic strażnika miejskiego Władysława Święcha, zdążającego na posterunek P. P. w celu zaalarmowania o napadzie na Myślenice;

7) wydawszy polecenie nieustalonej liczbie towarzyszy, nakłonił ich do podpalenia synagogi, zaś do wykonania tego przestępstwa przyczynił się udzielając materiału łatwo palnego;

8) w czerwcu 1936 w powiatach myślenickim, limanowskim i nowotarskim na czele oddziału zbrojnego i wspólnie z nim: a) dnia 23 czerwca 1936 w Porębie kierował akcją zbrojną i strzelał do ścigającej oddział policji, celem skłonienia jej do zaniechania pościgu, b) dnia 25 czerwca 1936 w Zubrzycy kierował akcją zbrojną i strzelał do ścigającej oddział Straży Granicznej.

UZASADNIENIE

W uzasadnieniu aktu oskarżenia czytamy:

23 czerwca 1936 nad ranem posterunek P. P. w Myślenicach zawiadomił władze zwierzchnie o nocnym napadzie na Myślenice i o cofnięciu się oddziału napastniczego ku Dobczycom. Nastąpił pościg w lasach Poręby i wymiana strzałów. Wówczas to dowiedziano się, że na czele oddziału stoi inż. Doboszyński. Zbrojne starcie z policją spowodowało rozbicie tego oddziału na drobniejsze grupy. Doboszyński, skupiwszy w okół siebie garść niedobitków, udał się z nimi w kierunku Czarnego Dunajca i Zubrzycy, gdzie doszło dnia 26 czerwca powtórnie do starcia z pościgowym oddziałem straży granicznej. Doboszyński przebywał samotnie w lasach, gdzie go ujęto w okolicy Zawoi dnia 30 czerwca 1936. Przed tym jeszcze zatrzymano znaczną część jego towarzyszy, ostatni zaś członkowie wpadli w ręce policji 15 września 1936. W starciu z oddziałami policji i straży granicznej padło dwóch członków wyprawy Doboszyńskiego, a jeden odniósł rany.

Dochodzenia rozpoczęto dnia 26 czerwca. Okazało się, że na odprawie kierowników kół Stronnictwa Narodowego w dniu 7 kwietnia Doboszyński polecił przy każdym kole utworzyć „drużyny ochronne" dla ochrony przed Żydami i komunistami. Do drużyn mieli należeć ludzie odważni, gotowi na wszystko i zdyscyplinowani, gdyż, jak Doboszyński mówił, może przyjść od walki, w której będą ranni. Sam plan najazdu na Myślenice powstał między 7 a 18 czerwca 1936, to jest po powrocie z ćwiczeń wojskowych. Doboszyński objechał na rowerze teren przyszłej akcji. Aby odpowiednio przygotować drużyny ochronne, urządził Doboszyński alarmy nocne, w czym pomagali mu Andrzej Płonka, Karol Knotek i Antoni Kwinta. Na ostatnim alarmie Doboszyńsi zapowiedział, że następny alarm będzie już połączony z wymarszem na jakiś punkt koncentracyjny i nakazał, by członkowie stawili się z plecakami i rowerami. Istotnie w dniu 22 czerwca Doboszyński zarządził taką zbiórkę na godz. 21,30 w lesie chorowickim. Pewna ilość członków drużyn ochronnych przybyła z rewolwerami, siekierami, drągami a nawet jeden z uciętym karabinem. Doboszyński również zjawił się uzbrojony w dwa rewolwery i 164 naboi, których część zakupił przed tym w Krakowie.

W lesie chorowickim Doboszyński sprawdził przy pomocy Andrzeja Płonki liczebność uczestników, a następnie zapowiedział cel dalszych działań słowami: „Idziemy na Myślenice. Dzisiaj się zaczyna".

Część uczestników zorientowała się wówczas, że chodzi o sprawę niebezpieczną, więc wycofała się z dalszej akcji. Doboszyński uformował towarzyszy w kolumnę czwórkową i skierował ich na Myślenice. Czoło i tył pochodu zabezpieczali rowerzyści. W czasie marszu na szosie przecięto telefony Myślenice — Kraków, Myślenice — Pcim, Myślenice — Dobczyce.

CELEM ROZBROJENIA POSTERUNKU

W odległości kilku kilometrów od Myślenic Doboszyński oznajmił towarzyszom, że celem marszu jest rozbrojenie posterunku i zniszczenie sklepów żydowskich. Przy wejściu do Myślenic, Doboszyński podzielił oddział na dwie części. Na czele jednej poszedł na posterunek PP., a drugiej polecił zdemolować sklepy i podpalić bóżnicę. Sam Doboszyński z rewolwerem w ręku wszedł na posterunek, gdzie był posterunkowy Małecki. Osk. Andrzej Płonka uderzył Małeckiego tępym narzędziem, za co skarcił go Doboszyński. Towarzysze Doboszyńskiego zabrali z posterunku 8 karabinów, 10 bagnetów, 48 nabojów, 6 rewolwerów, 10 granatów łzawiących, kajdanki, opatrunki i 6 pałek gumowych. Następnie zniszczono wnętrze posterunku. Po odejściu z posterunku, oddział udał się na rynek i tam zdemolowano kilkanaście sklepów, niszcząc towary, wartości 10 tys. złotych. W tym czasie zatrzymano strażnika miejskiego, Wł. Święcha, uprzednio go rozbroiwszy.

W MIESZKANIU STAROSTY

Po zdemolowaniu sklepów Doboszyński zarządził zbiórkę i poprowadził oddział do mieszkania starosty. Tam Doboszyński i Jan Kwinta wtargnęli do komórki, gdzie ukrył się starosta i jego służąca i sterroryzowawszy ich rewolwerami, zażądali wydania broni i starosty.

POŚCIG

O godzinie 4 rano cały oddział wycofał się w stronę Poręby. O godzinie 15 patrol policyjny natknął się na oddział Doboszyńskiego. Wywiązała się strzelanina, w czasie której został ciężko ranny Józef Pałka oraz lżej Józef Balarz. W czasie utarczki aresztowano kilku uczestników najścia na Myślenice, przy czym wielu tłumaczyło się, że szli pod presją, obawiając się śmierci na wypadek dezercji.

W pościgu za resztą oddziału, straż graniczna natknęła się koło Zubrzycy na oddział Doboszyńskiego. W czasie strzelaniny zginął Józef Machno. Znowu ujęto kilku członków oddziału. Doboszyński samotnie opuścił oddział, kierując się w stronę Zawoi. Tam go też ujęto 30 czerwca. Ponieważ Doboszyński w momencie aresztowania sięgnął po rewolwer, strzelił do niego posterunkowy Kossowski, raniąc go lekko w rękę.

„DEMONSTRACJA PRZECIW STOSUNKOM ADMINISTRACYJNYM"

Doboszyński przyznaje się do zarzucanych mu czynów, z tym jednakże zastrzeżeniem, że nie oddał w ciągu całej akcji ani jednego strzału oraz nie wywierał na uczestnikach żadnej presji, ani też nie groził rewolwerem na wypadek dezercji. Czyn swój Doboszyński tłumaczy jako demonstrację przeciwko stosunkom administracyjnym i policyjnym, panującym na terenie powiatu krakowskiego i myślenickiego, które uważał za symbol panującego w Polsce systemu. Zorganizowaną akcję, którą podjął i prowadził, traktował jako walkę bez względu na ofiary, a naczelnym postanowieniem jego było przedłużać walkę w czasie i terenie, aby ten rodzaj jego demonstracji skupił uwagę całego społeczeństwa.

MIRACVLVM
DRA LUSTRA
PUDER EGZOTYCZNY
nadaje naturalny mat, zdobi suchą i normalną cerę

„Oczyścić z brudów ojców dom"...

Piękny przebieg zjazdu działaczy organizacyjnych Stronnictwa Narodowego we Wrześni

Września. — Przy pięknej pogodzie odbył się tu wczoraj licznie obesłany zjazd działaczy organizacyjnych Stronnictwa Narodowego z powiatu wrzesińskiego. Zjazd rozpoczął się raportem i przeglądem w ogrodzie Hotelu Polskiego, po czym karne szeregi pomaszerowały dziarsko do kościoła na nabożeństwo, które odprawił ks. prof. Jernajczyk, po czym pod strop dostojnej świątyni wzbił się potężny hymn „Boże coś Polskę".

Z kościoła pomaszerowano, z orkiestrą kolejową na czele, z powrotem do ogrodu, gdzie o godz. 11.30 odbyło się zebranie zjazdowe, poświęcone oświetleniu naszej sytuacji politycznej i gospodarczej w dobie obecnej. Zebranie zagaił prezes pow. p. Jan Pawlak. Po powitaniu delegatów zarządu okręgowego i odśpiewaniu Pieśni Bojowej udzielił głosu mgrowi Maciejewskiemu z Gniezna, który w krótkim a treściwym referacie omówił położenie polityczne. Drugi kolejny mówca, red. Jażwiecki, omówił szeroko zagadnienie przebudowy wsi, czego jesteśmy dzisiaj świadkami.

W dalszym ciągu zebrania del. zarządu okr. p. Pokłękowski przedstawił przebieg walk, jakie prowadzą akademicy o odżydzenie naszego życia kulturalnego. Ostatni mówca red. Czapiewski w półtoragodzinnym referacie przedstawił niezwykle barwnie i rzeczowo nasze położenie gospodarcze i wypływające stąd nauki na przyszłość. W konkluzji mówca zaznaczył, że w tej dziedzinie nagromadziło się dużo śmieci i musimy wszyscy stać się rychło zamiataczami, aby oczyścić z brudów nasz dom.

Przemawiali jeszcze krótko por. rez. p. Kinkel z Słupcy i p. Berent z Więcborka na Pomorzu, po czym odśpiewaniem Hymnu Młodych i okrzykami na cześć Obozu Narodowego i wodza Romana Dmowskiego zebranie zjazdowe zakończono.

r. w.

Nowe pogłoski o Gdańsku

Londyn. (Tel. wł.) „Times" i „Daily Express" omawiają obszernie sytuację w Gdańsku. Obydwa dzienniki utrzymują, że problemat gdański dojrzał już rzekomo do tego stopnia, że prawdopodobnie w najbliższym czasie będzie rozwiązany.

Przyłączenie Gdańska do Rzeszy Niemieckiej — zaznaczają te pisma londyńskie — ma być przeprowadzone albo w taki sposób, że Senat gdański zgłosi w Lidze Narodów wniosek w sprawie zniesienia autonomii Gdańska, lub też w taki, iż kanclerz Rzeszy Hitler postawi świat znowu przed „faktem dokonanym", kontynuując w ten sposób swą politykę zaskoczenia.

Nie jest wyłączone, — dodają obydwa pisma, — że proklamowanie przyłączenia Gdańska do Rzeszy nastąpi w związku z zamierzoną podróżą Hitlera po państwach nordyckich, tudzież z olbrzymią paradą hitlerowców w Gdańsku, w czasie której gdańscy socjaliści narodowi będą defilowali przed 600 swymi przywódcami.

Niewiadomo, z jakich źródeł „Times" i „Daily Express" czerpią swe informacje, które traktować należy z odpowiednią rezerwą. Być może, że wiadomości tych pism są echem zamierzeń hitlerowskich, dotyczących zmiany konstytucji gdańskiej i uroczystego ogłoszenia Gdańska narodowo - socjalistycznym „Totalstaatem".

Związek Polski dąży do wytworzenia silnego polskiego mieszczaństwa. Każdy świadomy Polak powinien być członkiem Związku Polskiego.

FAKTY i OCENY

Niemcy wykupują ziemię

Prasa donosi, że Niemcy zakupili ostatnio większą ilość hektarów ziemi w okręgu sandomierskim. Pieniądze na to otrzymali rzekomo z Kanady.

Podobne transakcje obserwuje się w różnych punktach kraju, gdzie nie było osadnictwa niemieckiego i gdzie zagadnienie niemieckie dotychczas nie istniało.

Jest to jeszcze jeden, bardzo ważny szczegół z aktywności, jaką rozwinęli Niemcy w środkowych i wschodnich dzielnicach Polski. Konieczne jest wzmożenie czujności społeczeństwa polskiego w związku z tą akcją.

Rewizyta

Znany komers „Arkonii" obecnie ma swój „ciąg dalszy". Jak donosi „Falanga":

„przedstawiciele korporacji „Arkonia" zamierzają rewizytować marszałka Śmigłego-Rydza. W czasie rewizyty mają być również poruszone momenty polityczne, a mianowicie „Arkoni" pragną przedstawić marszałkowi Śmigłemu dezyderaty w sprawie autonomii akademickiej i polityki ministerstwa W. R. i O. P."

Zupełnie już wyraźnie wychodzi więc na jaw, iż komers „Arkonii" nie miał na celu tylko zamanifestowania uczuć młodzieży do armii — jak twierdzono — ale zorganizowany został dla pewnej, całkiem określonej akcji politycznej.

Pod sukno...

„Słowo" wileńskie donosi,

„Komisja dla zbadania gospodarki przedsiębiorstw państwowych, kończy w najbliższym czasie swe prace. Sprawozdanie ma objąć 2000 stron druku. Wyniki badań komisji są w wielu wypadkach kompromitujące dla gospodarki państwowej. Stąd też ze strony zainteresowanych etatystów poczęto wywierać na rząd nacisk, ażeby prace komisji nie zostały podane do publicznej wiadomości. Tym też należy wytłumaczyć interpelacje w tej sprawie, skierowane do przedstawicieli rządu na jednym z ostatnich posiedzeń komisji."

A więc, sprawozdanie miało by się znaleźć pod suknem... Nie wpłynie to w żadnym wypadku na ustaloną opinię społeczeństwa o gospodarce państwowej.

DZIAŁ GOSPODARCZY

RYNKI PIENIĘŻNE I TOWAROWE

Pieniądz i papiery wartościowe

Tydzień ubiegły na giełdach papierów wartościowych cechował słaby rozwój transakcyj przy tendencji przeważnie zniżkowej.

Obroty na giełdzie nowojorskiej były mniejsze niż w tygodniu poprzednim, kursy przeważnie zniżkowały. Przyczyną tego było zaostrzenie sytuacji strajkowej. Kursy pożyczek polskich uległy zniżce. W dniu 11 bm. notowano (w nawiasach cyfry z 4 bm.): 8 pct poż. Dillona 46.12½ (46.12.½), 7 pct poż. stab. 58.87½ (65.00), 6 pct poż. dol. 48.00 (50.12½), 7 pct poż. m. Warszawy 43.00 (44.62½), 7 pct poż. śląska 44.00 (44.12½).

Również na giełdzie londyńskiej dało się zauważyć małe zainteresowanie. Akcje przemysłowe miały przeważnie usposobienie słabe. Zaznaczył się duży popyt na akcje kopalń złota w związku z oświadczeniem angielskiego min. skarbu w sprawie polityki walutowej i polityki złota. Brytyjskie papiery państwowe były bez większego ruchu i obiegały po kursach słabszych, natomiast zaznaczył się większy popyt na obligacje zagraniczne, z wyjątkiem słabszych obligacyj niemieckich.

Na giełdzie paryskiej akcje krajowe wykazały przeważnie usposobienie słabe, a to wskutek niewyjaśnionej sytuacji finansowej, dużych trudności skarbu państwa i osłabieniu kursu franka. Podaż rent równoważyła się z popytem, wobec czego papiery te zdołały naogół utrzymać się na dotychczasowym poziomie. Papiery międzynarodowe osiągnęły dość dużą zwyżkę.

Na giełdzie amsterdamskiej panował nastrój spokojny, kursy jednak kształtowały się dość mocno.

Na giełdzie berlińskiej panował nastrój spokojny, przy obrotach małych. Na giełdzie wiedeńskiej dała się zauważyć zniżka akcyj cementowych, natomiast wzrosły notowania akcyj elektrycznych, metalowych i małopolskich akcyj naftowych. Papiery państwowe cieszyły się większym zainteresowaniem i osiągnęły pewne zyski kursowe.

Na giełdzie praskiej panowała początkowo tendencja słaba. Kursy przodujących papierów uległy wydatnej zniżce. Jednak w połowie tygodnia nastąpiła ogólna zwyżka.

Obroty na giełdzie warszawskiej były nieco większe, kursy papierów państwowych uległy pewnemu wzmocnieniu, akcje większych zmian nie wykazały.

Ziemiopłody

Ceny naszych głównych zbóż kształtowały się w zeszłym tygodniu następująco:

	7. 6.	8. 6.	9. 6.	10. 6.	11. 6.	12. 6.
Pszenica						
Warszawa	31,50	31,50	31,50	31,50	31,50	—
Poznań	29,00	29,00	29,00	29,00	29,00	—
Bydgoszcz	29,50	29,50	29,50	29,50	29,50	—
Łódź	31,75	31,75	31,75	31,75	31,75	—
Żyto						
Warszawa	25,00	25,25	25,50	25,75	26,00	—
Poznań	24,25	24,25	24,25	24,25	24,50	—
Bydgoszcz	25,50	25,50	25,50	25,50	25,50	—
Łódź	25,75	25,75	26,00	26,25	26,50	—
Jęczmień						
Warszawa	23,50	23,50	23,50	23,75	24,25	—
Poznań	24,00	24,00	24,00	24,00	24,00	—
Bygdoszcz	24.25	24,25	24,25	24,25	24,25	—
Łódź	24 00	24,00	24,00	24.00	24.00	—
Owies						
Warszawa	25,50	25,75	25,75	26,00	26,25	—
Poznań	23,00	23,00	23,00	23,25	23,25	—
Bydgoszcz	23,25	23.25	23,25	23,50	23,75	—
Łódź	25,50	25,50	25,50	25,50	25,75	—

Jakkolwiek doniesienia o stanie zasiewów w poszczególnych krajach brzmią dość niejednolicie, na rynkach zbożowych przeważała w dalszym ciągu tendencja zniżkowa. Na ukształtowanie się cen ziemiopłodów oddziałują obecnie nie tylko czynniki z zakresu samej produkcji zbożowej, ale i w wysokim stopniu ogólne nastroje rynkowe, znajdujące się pod przemożnym wpływem zagadnienia złota.

W przeciwieństwie do zniżkowej tendencji na rynkach zagranicznych — w Polsce utrzymują się ceny na dotychczasowym poziomie, a nawet nieco zwyżkują (zwłaszcza żyto i owies). Sytuacja przedżniwna nie przedstawia się bowiem w Polsce zbyt wesoło. Trwające od całych tygodni upały wywołały przedwczesne dojrzewanie zbóż, które wykazują krótką słomę i niewykształcone ziarno. Należy przy tym pamiętać, iż tegoroczna ostra i bezśnieżna zima wywołała wielkie szkody w zasiewach. Do niedawna stan zbóż jarych przedstawiał się wcale dobrze do tego stopnia, iż liczono się np. w Wielkopolsce, iż zrekompensują one straty w zasiewach ozimych. Gdyby w najbliższych kilku dniach nie spadły obfitsze deszcze, sytuacja może przedstawiać się groźnie. Już dzisiaj zarysowuje się zatem poważnie niebezpieczeństwo nieurodzaju. Dużo wszakże będzie — jak już wspominaliśmy — zależało od wpływów atmosferycznych. Nie należy zatem poddawać się panice, jakkolwiek trzeba być przygotowanym na gorszy jeszcze, niż w ub. r. wynik sprzętów.

Ziemniaki

Warunki na wielkopolskim rynku ziemniaków układały się w r. bież. na ogół korzystnie. Dostawy na rynku wewnętrznym odbywały się w normalnych rozmiarach; szczególnie odnosi się to do dostaw sadzeniaków oryginalnych oraz odsiewów dla tych majątków, które od czasu do czasu odnawiają swój materiał wzgl. przedstawiają swoją produkcję na kulturę gatunków przez handel i za granicę poszukiwanych. Poza tym zaopatrywano niektóre gospodarstwa w sadzeniaki rakoodporne, przy czym dostawy te odbywały się pod specjalną opieką stacyj kontrolnych oraz z częściową pomocą finansową czynników kompetentnych.

Wysyłka ziemniaków - sadzeniaków za granicę rozpoczęła się w pierwszych dniach marca. Za oryginalne ziemniaki w gatunku „Industria" płacono do 13 zł za 100 kg., za oryginalne „Wohltmann" do 12 zł za 100 kg. oraz za pierwszorzędny materiał siewny w gatunkach „Parnassia" 10 do 11 zł za 100 kg. franco stacji załadowczej. Dużym popytem ze strony zagranicy cieszyły się w pierwszym rzędzie ziemniaki - sadzeniaki zakwalifikowane przez Izbę Rolniczą. Za pierwszy odsiew sadzeniaków płacono od 7 do 8 zł za 100 kg., za drugi i trzeci odsiew od 6,50 do 7 zł, a za dalsze odsiewy od 5,50 do 6,25 zł za 100 kg. franco stacja załadowcza. Za niektóre gatunki — jak „Rychle róże" i „Odenwaelder Blaue" — z powodu popytu przekraczającego podaż osiągano ceny wyższe. Takie ceny płacono za materiał siewny zakwalifikowany. Sadzeniaki nieckwalifikowane przy wysyłce na eksport przynosiły przeciętnie 5,50 zł franco stacje załadowcze.

Tegoroczny sezon eksportowy dla ziemniaków należy uważać za pomyślny. Dużym popytem cieszyły się ziemniaki kwalifikowane przez Wielkopolską Izbę Rolniczą, natomiast eksport sadzeniaków niekwalifikowanych nie przybrał spodziewanych rozmiarów obserwowanych w latach poprzednich. Cyfry eksportowe mimo to obracać się będą w ramach cyfr zeszłorocznych dzięki pozyskaniu dla sadzeniaków polskich rynku szwajcarskiego. Małe partie ziemniaków przemysłowych handlowano dorywczo po cenie 0,24 zł za 1 kg. pct skrobi franco wagon fabryka.

Specjalnego naświetlenia wymaga tegoroczny eksport ziemniaków do Francji. Widoki na utrzymanie cyfry eksportowej na poziomie z lat ubiegłych zmniejszyły się poważnie z chwilą obniżenia wartości franka oraz walut tych państw, które z Polską na rynku francuskim konkurowały. Niekorzystna sytuacja rynkowa dla produkcji polskiej doznana zasadniczej zmiany z chwilą umowy polsko - francuskiej, obniżającej poważnie francuskie cło przywozowe na różne artykuły rolnicze, a m. in. sadzeniaki. Obniżka stawki celnej na kilka gatunków wysokoskrobiowych sadzeniaków wynosiła 15 fr. na 100 kg. ziemniaków, a więc kwotę która mniej więcej wyrównała różnicę, powstałą z dewaluacji franka franc. Ta okoliczność umożliwiła utrzymanie cyfry eksportowej na poziomie kwoty z r. ub., a nawet przyczyniła się do wzrostu tych obrotów.

Tak samo udało się powiększyć eksport sadzeniaków do Szwajcarii. Natomiast mimo poważnych usiłowań nie można było w Szwajcarii lokować ziemniaków jadalnych, przy czym podkreślić należy, że tegoroczny eksport ziemniaków jadalnych do Szwajcarii napotykał na duże trudności, wysyłka bowiem ziemniaków możliwa była jedynie w ramach kompensaty towarowej. Należności za dostawy do Szwajcarii otrzymywali eksporterzy po około 6 do 8 tygodniach.

Nieproporcjonalnie duże zapotrzebowanie na ziemniaki jadalne zgłoszono z Gdańska dla konsumcji lokalnej stosunkowo znaczne ilości ziemniaków — szczególnie żółtomięsnych.

Jeżeli chodzi o ogólną charakterystykę warunków zbytu, to powiedzieć można, że na terenie województw poznańskiego i pomorskiego nie zanotowano żadnych szczególnych trudności przy lokowaniu ziemniaków. Rolnictwo zachodnio - polskie zużywało we własnym zakresie ziemniaki o jakości drugorzędnej. (az)

Masło

Tendencja na poznańskim rynku masła osłabła w ub. tyg. nieco, przy czym ceny utrzymały się jednakże na poziomie z tyg. poprzedniego. Podaż masła jest obecnie znaczna, natomiast popyt doznał pewnego osłabienia.

Eksport masła jest korzystny — zwłaszcza na rynki angielskie. (az)

Jaja

Skutkiem upałów produkcja jaj wielkopolskich zmniejszyła się, co wpłynęło na wzmocnienie tendencji na rynku poznańskim. Ruch cen wykazuje kierunek ku górze, aczkolwiek ceny w detalu nie doznały jeszcze żadnych zmian. W hurcie natomiast zanotowano już zwyżkę cen w granicy od 5 do 10 groszy na 1 mendel.

Zmniejszona produkcja zahamowała nieco eksport jaj. Eksporterzy wielkopolscy zaopatrują jednakże nadal w dorobowy towar rynki angielskie i szwajcarskie oraz niemieckie w ramach przyznanych kontyngentów. (az)

Bydło i mięso

Tendencja na poznańskim rynku trzody chlewnej doznała w ub. tygodniu dalszej poprawy, wykazując zwyżkę cen świń w wszystkich kategoriach o 2 zł na 100 kg. Świnie I kat. notowano od 102 do 106 zł, podczas gdy wtyg. poprzednim ceny wahały się w granicach pomiędzy 100 a 104 zł. Ceny macior podniosły się również o 2 zł w górnej granicy. Targ był na ogół gładki i wszystkie zwierzęta ubojowe w liczbie 1 850 sztuk sprzedano. Podkreślić należy, że podaż lekkich świń jest dostateczna, a brak natomiast towaru dobrego, to też zwyżka cen odnosi się w pierwszym rzędzie do ciężkich świń, a podrożenie lekkiego towaru tłumaczyć należy podciąganiem cen. Na ogólną poprawę sytuacji wpływa obecnie niewątpliwie również działanie kontyngentów niemieckich, które w bież. miesiącu są nieco wyższe, aniżeli w maju br.

Poznański rynek bydła wykazał w ub. tyg. również pewne wzmocnienie tendencji. Ceny wołów, buhai, krów i jałówek zwyżkowały we wszystkich kategoriach o 2 zł na 100 kg. Aczkolwiek wszystkie zwierzęta w ogólnej ilości 474 sztuk znalazły nabywców, to przecież zaznaczyć należy, że podaż dobrego towaru była niedostateczna. Na poprawę warunków rynkowych wpłynął znacznie zjazd kupców z woj. południowo - zachodnich, którzy szukają dobrego towaru na eksport.

Spęd cieląt na targowisku poznańskim był w ub. tyg. anormalnie wysoki, gdyż obejmował 882 zwierzęta. Znaczne dowozy cieląt wskazywałyby na powolną likwidację hodowli. Stan taki wpływa ujemnie na kształtowanie się cen, które obniżyły się o 6 do 8 zł w I kat.

Sytuacja na rynku owiec nie wykazała szczególniejszych zmian, przy czym ruch cen utrzymuje się w granicach do 70 zł.

Rynek ogólnokrajowy wykazuje analogiczne symptomy koniunkturalne. (az)

Przy zaburzeniach żołądkowo - kiszkowych powstałych głównie po zbyt obfitym jedzeniu i piciu, szklanka naturalnej wody gorzkiej **Franciszka Józefa** jest prawdziwym dobrodziejstwem. Zał. przez lek.
Tg 21 002

Stan zasiewów na początku czerwca

Stan zasiewów głównych zbóż oraz ziemniaków, przedstawiał się przeciętnie dla całej Polski w stopniach kwalifikacyjnych następująco (w nawiasie dane z dnia 15 maja rb.): pszenica ozima 3,0 (2,9), żyto ozime 2,9 (2,8), jęczmień ozimy 2,6 (2,5), pszenica jara 3,0 (3,2), żyto jare 2,7 (2,9), jęczmień jary 3,0 (3,3), owies 3,0 (3,3), ziemniaki 3,1.

Druga połowa maja naogół odznaczała się pogodą słoneczną i ciepłą oraz brakiem opadów w większej części kraju. W ostatnich jednak dniach maja nastąpił znaczny spadek temperatury, który w północnej i wschodniej części Polski wyraził się nawet silnymi przymrozkami.

Brak opadów wpłynął ujemnie na zasiewy jare, których stan pogorszył się dość znacznie, w porównaniu ze stanem z dnia 15 maja prawie w całej Polsce. Natomiast zasiewy ozime nieco się poprawiły. Oziminy nadal najlepiej przedstawiały się w województwach południowych i wschodnich i stan ich był powyżej średniego, w województwach centralnych i zachodnich stan ozimin był mniej niż średni. Stan zbóż jarych był wyższy od średniego w województwach zachodnich i centralnych z wyjątkiem lubelskiego i białostockiego, oraz w woj. nowogrodzkim i krakowskim — w pozostałej części kraju był on niższy od średniego.

Ziemniaki dość dobrze przedstawiały się w woj. centralnych z wyjątkiem białostockiego oraz w woj. nowogródzkim, poznańskim, śląskim, krakowskim i tarnopolskim (stan powyżej średniego). W innych województwach stan był słabszy, najsłabszy zaś na Pomorzu.

Ilość wilgoci w roli była naogół dla wegetacji roślin niedostateczna, a nawet według opinii 28 pct korespondentów — bardzo mała. Najbardziej suszę odczuwano w woj. warszawskim, lubelskim, białostockim, poleskim, wołyńskim oraz w woj. południowych, za wyjątkiem krakowskiego. Wskutek upałów, które trwały w ciągu całego maja, wegetacja roślin, mimo opóźnionego rozwoju w kwietniu i na początku maja, została przyśpieszona. Toteż w końcu maja żyto kwitło prawie w całej Polsce. Również sianokosy zostały przyśpieszone.

Po wierzchnia zbóż jarych w porównaniu do r. ub. dla całej Polski wykazywała następujący wzrost: pszenica jara o 2,9 pct, żyto jare o 1,7 pct, pęczmień jary o 3,5 pct i owies o 3,0 pct. Województwa, które zmuszone były zaorać znaczne obszary ozimin, wykazywały największy wzrost powierzchni zbóż jarych.

Z kraju

KS. NUNCJUSZ CORTESI WEZMIE UDZIAŁ W PIELGRZYMCE NAUCZYCIELSKIEJ

W dniach ostatnich delegacja głównego komitetu pielgrzymki nauczycielskiej na Jasną Górę była przyjęta przez nuncjusza apostolskiego JE. ks. arcybiskupa Cortesiego. Ks. nuncjusz żywo zainteresował się pielgrzymką i przyrzekł wziąć w niej osobiście udział.

281 POCIĄGÓW WYCIECZKOWYCH

Na stacji Łomża udający się na wystawę „Wsi wzorowej" w Liskowie włościanie odmówili zajęcia miejsc w specjalnym pociągu dlatego, że złożony on jest z przerobionych i przystosowanych do jazdy osobowej wagonów towarowych.

Wobec tego, że zebrani zażądali bądź innego pociągu, bądź zwrotu pieniędzy za bilety, Ministerstwo Komunikacji zarządziło natychmiastowy zwrot pieniędzy, gdyż nie dysponuje w obecnym czasie innymi pociągami.

Władze kolejowe wyjaśniają, że na jeden tylko miesiąc czerwiec przeznaczono 281 pociągów, w tej liczbie dla samego Liskowa 67 pociągów, dla pielgrzymki nauczycielskiej 21 pociągów, na Kongres Chrystusa Króla — 32, na zlot Sokołów w Katowicach — 37, na Zjazd Młodej Wsi w Warszawie — 36 i na Dzień Morza w Gdyni — 13 pociągów.

ROZSZERZENIE POWROTNYCH ULG KOLEJOWYCH Z UZDROWISK

Przepisy taryfowe w zakresie ulg dla osób, powracających z uzdrowisk krajowych i kąpielisk nadmorskich, uzupełnione zostają w sposób następujący:

1) zniżka kolejowa dla osób powracających z Zakopanego, która obejmowała również Jaszczurówkę, Poronin i Bukowinę, rozszerzona zostaje na Kościelisko;

2) zniżka dla osób, powracających ze Smukały, obowiązująca dotychczas tylko w sezonie letnim, ważna będzie przez cały rok;

3) osobom, wyjeżdżającym z Buska, którym zniżka przysługiwała tylko przy wyjeździe ze stacyj Kielce i Szczucin, przysługiwać będzie również ulga przy wyjeździe ze stacji Jędrzejów;

4) do liczby kąpielisk nadmorskich, objętych powrotną zniżką kolejową, włączono również Chłapowo (stacja wyjazdowa Wielką Wieś - Hallerowo);

5) termin ważności zniżki dla osób, powracających z kąpielisk nadmorskich, który dotychczas upływał z dniem 30 września, przedłużony został do dnia 31 października.

W związku z tym, że dla wielu uzdrowisk i wszystkich letnisk nadmorskich naszego wybrzeża rozpoczął się z dn. 1 maja okres powrotnych ulg kolejowych dla kuracjuszy, przypominamy, iż wymaganym przez Ministerstwo Komunikacji warunkiem uzyskania zaświadczenia uprawniającego do wspomnianej 33 pct zniżki jest okazanie dowodu tożsamości z fotografią.

15-LECIE SZKOŁY POLSKIEJ NA ŚLĄSKU

W dniu 13 bm. odbyły się na terenie całego pow. rybnickiego uroczystości, zorganizowane z okazji 15-lecia szkoły polskiej na Śląsku. Dzień szkoły polskiej odbył się w 130 szkołach, rozsianych po całym powiecie. Budynki szkolne udekorowane były zielenią i chorągwiami o barwach narodowych. We wszystkich kościołach odprawione były nabożeństwa przy bardzo licznym udziale młodzieży, po których nastąpiło otwarcie wystaw szkolnych, obrazujących całokształt 15-letniego dorobku szkoły polskiej. Następnie odbyły się okolicznościowe obchody, na których wygłoszono szereg referatów. W ciągu bieżącego tygodnia odbędą się we wszystkich szkołach lekcje pokazowe dla rodziców.

ZJAWISKA LUMINISCENCJI NAD MORZEM POLSKIM

Obserwowane dwukrotnie nad Bałtykiem osobliwe zjawisko atmosferyczne na północnym firmamencie, o czym donosiliśmy, okazuje się zjawiskiem luminiscencji, powstałym w związku z plamami słonecznymi. Zdaniem fizyków w ciągu roku bież. na północnym nieboskłanie obserwować będzie można jeszcze więcej zjawisk podobnych. W czasie tych zjawisk liczyć się należy z zakłóceniami odbioru radiowego i telefonów w czasie rozmów długodystansowych.

STRONNICTWO NARODOWE

KURS PRELEGENTÓW GOSPODARCZYCH

W poniedziałek, dnia 14 bm. o godz. 20 w lokalu Stron. Narod. przy ul. św. Marcin 65 odbędzie się drugie zebranie kursu. Referat wygłosi red. St. Czapiewski nt. „Zagadnienia socjalne w programie Stronnictwa Narodowego".

Narodowcy o 3 klm od Bilbao

Komunikaty głównej kwatery powstańców donoszą o zwycięskich operacjach wojskowych, oraz o pościgu za oddziałami „czerwonych"

Salamanka (PAT). Źródła powstańcze donoszą, że rząd baskijski przeniósł się do Santander. O godz. 16 wojska narodowe znajdowały się w odległości 3 km od Bilbao. Radiostacja powstańcza ogłosiła o godz. 23 następujący komunikat o położeniu z godz. 17:

Na froncie baskijskim wojska narodowe kontynuują natarcie, łamiąc wszelki opór. Zajęto szereg doniosłych pozycyj m. i. Larrabezua i wzgórze 430. Wzięto 500 jeńców i bardzo wiele materiału wojennego, m. i. całkowitą baterię artylerii.

Salamanka (PAT). Rozgłośnia nadała wiadomości pochodzące od korespondenta głównej kwatery powstańczej na froncie baskijskim.

Według tych wiadomości opór nieprzyjacielski został całkowicie złamany. Wojska narodowe ścigają uchodzącego wroga. Zdobyty materiał jest tak obfity, iż nie zdołano go dotychczas obliczyć. Pod Lezama zabrano pociąg, złożony z 15 wagonów amunicji. O godz. 17 liczba jeńców przewyższała tysiąc. Wśród nich znajdował się jeden z szefów sztabu wojsk, broniących tzw. „pasa żelaznego".

San Sebastian (PAT). Radiostacja powstańcza donosi, że gen. Franco w towarzystwie generałów Davili i Varela osobiście obserwował pierwszą fazę natarcia na froncie baskijskim. Wszelkie usiłowania przeciwnika, mające na celu odbicie utraconych stanowisk, spowodowały jedynie wielkie straty w szeregach baskijskich.

Wojska, które brały udział w pierwszym okresie natarcia, zluzowano i pościg kontynuowany jest przez świeże oddziały. Jednocześnie powstańcy ruszyli do natarcia również na odcinku Orduna, gdzie zdobyli już szereg stanowisk.

U dorastającej młodzieży stosuje się rano szklaneczkę naturalnej wody gorzkiej **Franciszka Józefa**, która dzięki swemu oczyszczającemu działaniu na krew, żołądek i jelita daje doskonałe wyniki zarówno u dziewcząt jak i chłopców.
Tg 21 003

Sukcesy Pozn. Chóru Archikatedralnego

Paryż (PAT). Sezon wielkich polskich imprez artystycznych przewidzianych w Paryżu w okresie wystawy wszechświatowej rozpoczął się w sobotę koncertem Archikatedralnego Chóru Poznańskiego pod kierownictwem ks. Gieburowskiego.

Koncert odbył się przy zapełnionej całkowicie wielkiej sali reprezentacyjnego teatru wystawy paryskiej i zgromadził elitę międzynarodową Paryża, szereg wybitnych przedstawicieli sfer katolickich, oraz kolonię polską z przedstawicielami naszej ambasady i konsulatu.

Chór ks. Gieburowskiego wykonał bardzo starannie opracowany program, którego pierwsza część zawierała szereg utworów polskiej muzyki kościelnej z 15, 16 i 17 wieku, a druga utwory muzyki kościelnej szkoły włoskiej, hiszpańskiej i austriackiej. Wykonawców gorąco oklaskiwano tak, że musieli powtarzać szereg utworów. Szczególne wrażenie na publiczności wywarły „Ave Maria" Buchnera oraz kolendy polskie.

Koncert chóru ks. Gieburowskiego stał się poważnym sukcesem artystycznym sezonu. W niedzielę chór odśpiewał w czasie nabożeństwa w kościele Madeleine polską mszę z 18 wieku poznańskiego organisty Bartłomieja Bekiela oraz po południu brał udział w kościele polskim św. Kazimierza.

Jubileusz ks. metropolity Sapiehy

Kraków. (Tel. wł.). W niedzielę w godzinach rannych, przy pięknej pogodzie, rynek krakowski począł zapełniać się kilkudziesięciotysięczną rzeszą wiernych, przybyłych z całej archidiecezji z okazji „Dnia Katolickiego" oraz celem uczczenia dwudziestopięcioletniego jubileuszu rządów archidiecezją przez J. E. księcia metropolitę dra Adama Stefana Sapiehę.

Miasto przybrało wygląd odświętny. Na domach powiewały chorągwie narodowe. Balkony i okna ozdobiono dywanami, zielenią i kwieciem. Przed głównym wejściem do kościoła mariackiego wzniesiono na wysokim podium ołtarz.

Przed godziną 10 generał Piasecki przy dźwiękach marsza generalskiego przyjął raport od wojska, ustawionego na placu. Po hejnale z wieży mariackiej pochyliły się sztandary licznych organizacyj i stowarzyszeń, powstali wszyscy uczestnicy uroczystości, jak również przedstawiciele władz i przedstawiciele uczelni akademickich, składając hołd Dostojnemu Jubilatowi, wkraczającemu na stopnie ołtarza w asyście biskupów Poglewskiego, Rosponda i licznego duchowieństwa. W tym czasie rzesze wiernych, przy akompaniamencie miejskiej orkiestry odśpiewały „Kiedy ranne wstają zorze". Mszę św. pontyfikalną celebrował Dostojny Jubilat, zaś kaznodzieja ks. Kosibowicz wygłosił płomienne kazanie, podkreślając w gorących i prostych słowach doniosłość „Dnia katolickiego" i jubileuszu, na który przybyły tak liczne rzesze wiernych.

Po mszy św. Dostojnemu Jubilatowi zgotowano bardzo serdeczną owację, po czym na rynku odbyła się akademia.

Z kolei wszystkie organizacje i stowarzyszenia ruszyły w zwartym szyku przed Dom Katolicki, gdzie złożyły hołd ks. Metropolicie.

Czy to jest rozrzutność?...

...zwłaszcza przy nabywaniu artykułów toaletowych nie uznaję przesadnej, groszowej oszczędności, ponieważ w pierwszym rzędzie zwracam uwagę na jakość danego preparatu. Mąż mój czyni mi z tego powodu nieraz wyrzuty i zastanawiam się, czy ma rację?
Odpowiedź: Postępuje Pani słusznie, jeżeli do pielęgnowania jamy ustnej kupuje Pani preparat tak doskonały, jak CHLORODONT, stwierdzając tym samym, że tylko najwyższy gatunek może zadowolić wymagania Pani. Każdy grosz wydany na CHLORODONT opłaci się sowicie.
Tg 20 995

Optymizm p. wiceprem. Kwiatkowskiego

Na zjeździe „Zarzewia" we Lwowie p. wicepremier Kwiatkowski omówił w wygłoszonym przez siebie referacie sytuację gospodarczą Polski. Przemówienie p. wicepremiera cechował optymizm w ocenie naszej rzeczywistości gospodarczej i w przewidywaniu dalszego rozwoju naszego położenia.

Mówca stwierdził, że druga połowa r. 1935 i początek 1936 r. to był okres defensywy gospodarczej. W okresie tym koniecznością okazała się obrona zagrożonego stanu kasy i budżetu państwowego, obrona waluty i gwałtownie topniejących rezerw złota w banku emisyjnym oraz obrona i odbudowa wysychających wewnętrznych źródeł kredytowych. Zarządzenia w tym kierunku wydane pozwoliły, zdaniem mówcy, na wstępną mobilizację środków niezbędnych dla przyszłej aktywizacji gospodarczej.

Od połowy 1936 r. rozpoczyna się okres ofensywy gospodarczej. Wraz z urealnieniem budżetu państwowego poprzez osiągnięcie równowagi budżetowej zamierzenia p. wicepremiera zmierzały ku wzmocnieniu tempa obrotów gospodarczych, rozszerzeniu zdolności konsumcyjnej wsi, likwidacji bezrobocia oraz utrwaleniu procesów wzmagającej się, zdaniem p. ministra, rentowności. Za najważniejsze przedsięwzięcie uważa p. wicepremier stworzenie planu w zakresie polityki inwestycyjnej i polityki robót publicznych. O dotychczasowych rezultatach tych przedsięwzięć wicepremier Kwiatkowski wyraził się, iż „obiektywizm nakazuje stwierdzić, że w ciągu ostatniego roku Polska dokonała w zakresie gospodarczym wcale niemałego skoku wzwyż".

Przemówienie p. wicepremiera poświęcone było, jak widzimy, wykazaniu słuszności stosowanej przezeń polityki gospodarczej.

Jest rzeczą znamienną, iż następny mówca, prof. E. Romer, omawiając na tymże zjeździe położenie gospodarcze Polski w ogóle, a Małopolski w szczególności, zajął zupełnie przeciwne stanowisko, jaskrawo odbiegające od optymizmu wicepremiera Kwiatkowskiego.

W zakończeniu min. Kwiatkowski apelował do popierania „OZN" i poczynań marsz. Śmigłego-Rydza; ta część przemówienia nie różniła się w treści od znanych już sformułowań propagandowych kierowników „OZN".

MYDŁO ALKALICZNE Karpińskiego
dla dzieci z cerą połyskującą, skłonną do wągrów
ng 44 552

P. Prezydent w Liskowie

Liskow. (Tel. wł.) Wczoraj przybył tu P. Prezydent samochodem z Warszawy, powitany przez bawiących już w Liskowie przedstawicieli rządu z p. premierem gen. Składkowskim, ministrami Świętosławskim i Poniatowskim na czele, przez ks. bisk. Radońskiego, oraz miejscową ludność.

Po oficjalnym powitaniu i nabożeństwie P. Prezydent zwiedził wystawę, dekorując 7 działaczy wiejskich oraz ks. prał. Blizińskiego. Równocześnie p. premier udekorował 49 innych działaczy.

Po śniadaniu P. Prezydent wziął udział w akademii z okazji 35-lecia spółdzielni rolniczo-handlowej, po czym bawił krótko u pp. Piątkowskich w Dębsku i wrócił do Wraszawy.

Uchylone zawieszenia

Warszawa (Tel. wł.). Urzędowo donoszą, że wobec stwierdzenia przez rektorów w Warszawie, że ustały w nich zaburzenia utrudniające normalny bieg pracy naukowej i dydaktycznej, minister w. r. i o. p. uchylił z dniem 12 czerwca rb. zarządzenie swoje z 30 marca rb. w części dotyczącej zawieszenia działalności następujących akademickich stowarzyszeń samopomocowych: Towarzystwa Bratnia Pomoc S. U. J. P.; Koła Medyków; Stowarzyszenia Samop. Stud. Med. im. J. P.; Związku Akademickiego Młodzieży Zjednoczonej U. J. P.; Wzajemnej Pomocy Studentów Żydów U. J. P.; Akademckiej Bratniej Pomocy Polskiej Młodzieży U. J. P.; Towarzystwa Bratniej Pomocy Studentów Pol. Warsz.; Wzajemnej Pomocy Studentów Żydów Pol. Warsz.; Bratniej Pomocy Studentów S. G. G. W.; Wzajemnej Pomocy Studentów Żydów S. G. G. W.

Z powyższego widać, że uchylono zawieszenia tylko organizacyj o charakterze samopomocowym, natomiast ideowych organizacyj wspomniane rozporządzenie nie dotyczy. W dalszym ciągu jest zatem zawieszona Młodzież Wszechpolska w Warszawie i Wilnie.

BERSON SPORT
pneumatycznie działający obcas gumowy
Tg 20 998

Przeor paulinów

Częstochowa. (Tel. wł.) Odbyły się wybory przeora paulinów na najbliższe trzy lata. Wybrano dotychczasowego przeora, o. Norberta Motyleckiego.

Zajścia przeciwsemickie

Warszawa. (Tel. wł..) W Mulczycach koło Sarn na Wołyniu wybuchły zajścia antyżydowskie. 40 rodzin żydowskich, zamieszkałych w tej miejścowości, uciekło do pobliskiego miasteczka, Rafałówki. (w)

POZNAŃSKA GIEŁDA PIENIĘŻNA

Poznań, 14. 6. 1937 r.

Tendencja dzisiejszego zebrania giełdowego była spokojna.

Z pożyczek państwowych płacono za 5% poż. konwers. (większe sztuki) 57,50, zaś za drobne odcinki płacono 51,50; poza tym obracano 4% premj. dol. po 38,—.

Z papierów lokacyjnych P. Z. K. poszukiwano 4½% listy złote w złocie po 50,50 oraz 4½% listy złotowe po 50,— bez oddawców, natomiast obracano i płacono za 4% listy konwert. 44,50.

Z akcyj bankowych poszukiwano Bank Polski po 100,50 również bez oddawców.

Cedula Urzędowa Giełdy Pieniężnej w Poznaniu.

Kurs w procentach nominału wzgl. w złotych za sztukę.

Papiery procentowe

5% państw. poż. konwers. większe odc. 57,50 P.
5% państw. poż. konwers. drobne odc. 51,50 P.
4% poż. prem. dol., seria III 38,— +
4% listy zast. konwert. ostempl. P. Z. K. 44,50 P.
Tendencja spokojna.

Urzędowa ceduła Giełdy Zbożowej i Towarowej

Poznań, 14. 6. 1937 r.

STANDARTY: 1) żyto 700 g/l., 2) pszenica 742 g/l., 3) owies 420 g/l.

Ceny orientacyjne:

Żyto (Usposobienie stałe)	24.50—	24.75
Pszenica (Usposob. spokojne)	29.00—	29.25
Jęczmień 630—640 g/l.	22.50—	22.75
Jęczmień 667—676 g/l.	23.75—	24.00
Usposobienie spokojne.		
Owies	23.00—	23.25
Usposobienie spokojne.		
Mąki żytnie standarty nowe		
żytnia gat. I 0-70%	32 50	
żytnia 0-82% wł. w.	30.50	
żytnia razowa 0-95%	28.00	
Usposobienie spokojne.		
Mąki pszenne standarty nowe		
pszenna gat. I 0-65%	42 50	
pszenna gat. II 65-70%	30 50—	31.50
pszenna gat. IIA 65-75%	28.00—	29.00
pszenna gat. III 70-75%	24.00—	25.00
Usposobienie spokojne.		
Otręby żytnie stand.		18.00
Otręby pszenne grube stand.	17.25—	17.50
Otręby pszenne średnie stand.	16.00—	16.25
Otręby jęczmienne	15.50—	16.50
Gorczyca	30 00—	32.00
Wyka latowa	23.00—	25.00
Peluszka	23 00—	25 00
Groch Wiktoria	23 50—	24.00
Łubin niebieski	15 00—	15.50
Łubin żółty	15.25—	16.00
Makuch lniany w taflach	21 75—	22.00
Makuch rzepak. w taflach	18.50—	18.75
Makuch słon. w taflach 42-43%	22 75—	23.50
Śrut Soja	23 50—	24 50
Słoma pszenna luzem	2.00—	2.25
„ pszenna prasowana	2.50—	2.75
„ żytnia luzem	2.20—	2.45
„ żytnia prasowana	2.95—	3.20
„ owsiana luzem	2.40—	2.65
„ owsiana prasowana	2.90—	3.15
„ jęczmienna luzem	2.10—	2.35
„ jęczmienna prasowana	2,60—	2.85
Siano zwykłe luzem	4,60—	5.10
„ zwykłe prasowane	5.25—	5.75
„ nadnoteckie luzem	5.70—	6.20
„ nadnoteckie prasowane	6.70—	7.20

Ogólne usposobienie spokojne

Ogólny obrót: 1060.5 tonn, w tem żyta 423 tonn, pszenicy 174 tonn jęczmienia 22 tonn.

WIADOMOŚCI POTOCZNE

Czerwiec **15** Wtorek

Ważne numery telefonów:
Pogotowie rat.: 66-66 i 55-55
Straż ogniow.: 19-57, 30-50
Policja: 42-21
Posłańcy: 15-60 i 28-36
Postoje taksówek: Grunwaldzka 77-72; Rynek Jeż. 77-08; Klinika przy Polnej 74-02; Marsz. Focha (nar. Niegolewskich) 77-82; Plac Świętokrz 49-80; Zielona (nar. Strzeleckiej) 50-35; Rynek Wildecki 66-35 W. Garbary (nar. Wielkiej) 57-87.
Poczt. biuro zleceń: 49-28. **Zegarynka** 07. **Centr. międzym.** 00. **Inform. tel.** 09. **Biuro napr.** 08.

Woda w Warcie poziom: — 0,10 m. temper.: + 23,1

NOCNY DYŻUR APTEK

Śródmieście: Apt. św. Marcina, ul. Fr. Ratajczaka 12; — Apt. pod Białym Orłem, Stary Rynek 41; — Apt. Zielona, ul. Wrocławska 31; — Apt. na Śródce, Rynek Śródecki 1; — **Jeżyce:** Apt. pod Opatrznością Boską, ul. Dąbrowskiego 76 (róg Staszyca); — **Łazarz:** Apt. Plucińskiego, ul. Marsz. Focha 72; — Apt. im. Matejki, ul. Matejki 1; — **Wilda:** Apt. przy Bramie Wildeckiej, ul. Górna Wilda 3; — **Górczyn:** Apt. Karpińskiego, ul. Marsz. Focha 158; — **Dębiec:** Apt. Dębiecka, ul. Dębiecka 6; — **Sołacz:** Apt. przy ul. Mazowieckiej 12; — **Główna:** Apt. przy Krzyżu, ul. Główna 53; — **Starołęka:** Apt. przy ul. Starołęckiej 83.

KRONIKA MIASTA POZNANIA

W Poznaniu przed 10 laty

Dnia 14 czerwca 1927 r.

Na targu pokazały się pierwsze truskawki w cenie 8 złotych za kilo. — Ukazały się w oknach wystawowych składów godła związku towarzystw kupieckich, przedstawiające tarczę biało-czerwoną z okrętem, a mające służyć do orientacji publiczności. — Rząd francuski udzielił p. Jadwidze Filipowskiej za poświęcenie się sprawie francuskiej podczas wojny srebrny medal orderu „Wdzięczności Francji". — Towarzystwo Przemysłowe „Jedność" święciło 30-letni jubileusz swego założenia.

NEKROLOGI

— * **Pogrzeb śp. Stanisława Rybki.** Pogrzeb powstańca wielkopolskiego śp. por. rez. Stanisława Rybki odbył się we wczorajszą niedzielę na cmentarzu garnizonowym w Poznaniu. Stawiły się licznie delegacje sztandarowe towarzystw powstańczych dla złożenia ostatniej posługi autorowi słów do hymnów Fel. Nowowiejskiego: „Hymn Rzeczypospolitej" i „Hymn Bałtyku". Przed kaplicą szpitala wojskowego pożegnał zmarłego powstańca wielkopolskiego p. Kazimierz Chmielewski.

Podczas wnoszenia trumny ze zwłokami na karawan, odśpiewał pieśń chór męski „Arion" pod dyrekcją prof. Klichowskiego. Orszak, zwracający uwagę licznymi sztandarami i okazałymi wieńcami, prowadził proboszcz garnizonu poznańskiego ks. Dymarski, w asyście ks. prałata Steinmetza. Pogrzeb odbył się z honorami wojskowymi, które oddała kompania piechoty i orkiestra wojskowa. R. i. p.

ZEBRANIA, ZJAZDY

— * **Poznańskie Wieczory Lekarskie.** Następny wieczór odbędzie się we wtorek 15 bm. o godz. 20 w pracowni dra Brossa, ul. Fredry 2. Na porządku obrad znajdują się pokazy i wykład dra Brossa nt. „Nagła śmierć sercowa".

KRONIKA WYPADKÓW

— * **Tragiczny zgon ucznia gimnazjalnego.** Podczas kąpieli w Warcie w Puszczykowie utonął w piątek wieczorem 17-letni uczeń gimnazjalny Edmund Ewert - Krzemieniewski z Poznania (ul. Matejki nr 41). Zmarły tragicznie uczeń gimnazjalny był synem znanego obywatela poznańskiego śp. aptekarza Edmunda Ewert - Krzemieniewskiego. Licznej w Poznaniu rodzinie towarzyszą powszechne wyrazy współczucia.

Zwłok zmarłego nie zdołano dotychczas wyłowić. (kl)

— * **Wyłowienie zwłok ś. p. Jankowiaka.** Z Warty w pobliżu przeładowni miejskiej wyłowio wczoraj po południu zwłoki mężczyzny, w których rozpoznano śp. Stefana Jankowiaka z Poznania (ul. Ogrodowa 12).

Zmarły, który był zastępcą sekretarza Stronnictwa Narodowego Koła Poznań - Śródmieście, utonął w piątek wieczorem podczas kąpieli. Zwłoki przewieziono do kostnicy szpitala miejskiego. (kl)

ś. p. Stefan Jankowiak

Zjazd i akademia byłych uczniów szkół wydziałowych

Wczoraj odbył się w Poznaniu, z racji likwidacji szkół wydziałowych, zjazd b. uczniów tych szkół.

Po nabożeństwie, odprawionym w kościele św. Michała przez ks. prob. Nowakowskiego, uczestnicy zjazdu udali się do auli gimnazjum kupieckiego, gdzie urządzona została uroczysta akademia.

Zjazd b. uczniów szkół wydziałowych odbył się wczoraj w auli Gimnazjum Kupieckiego w Poznaniu.

Na wstępie chór absolwentów szkół wydziałowych pod dyr. p. M. Jackowiaka odśpiewał „Gaude Mater Polonia", po czym otwarcia akademii dokonał insp. Kapałczyński. Życzenia złożyli wizyt. dr Wilkoszewski i radca Zaleski. Referat nt.: „Z historii szkół wydziałowych" wygłosiła dr Szafranówna. Po odegraniu przez orkiestrę absolwentów szkół wydziałowych wiązanki melodyj polskich Leopolda rozpoczęły się produkcje solowe i chóralne. Fragment z „Zaczarowanego Koła" Rydla zadeklamowała p. Wanda Nowakówna. Utwory zaś skrzypcowe: „Legendę" Wieniawskiego, „Krakowiaka" Statkowskiego, „Mazura" Młynarskiego i na bis „Kujawiaka" Wieniawskiego odegrała przy akompaniamencie prof. M. Weigta znana skrzypaczka p. Klara Kaulfusówna. Następnie chór mieszany abs. szkół wydziałowych wykonał „Pieśń rycerską" Moniuszki, a arię Stefana z opery „Straszny Dwór" Moniuszki, „O Primavera" Tirindellego, a na bis „Canta" Curtisa odśpiewał przy akompaniamencie p. Wilczyńskiej p. J. Bieńkowski, po czym prezes zarządu Kół Rodzicielskich Szkół Wydziałowych p. Stefan Kąkolewski złożył podziękowanie kierownikom i nauczycielstwu szkół wydziałowych oraz wydziałowi szkolnemu Zarządu Miejskiego. Na zakończenie odśpiewano wspólnie „Rotę".

Po południu nastąpiło otwarcie zjazdu w auli gimn. kupieckiego. Przewodniczył p. B. Twardowski, prezes Stow. Absolwentów IV Szkoły Wydziałowej w Poznaniu. Po sprawozdaniu z działalności szkół wydziałowych w Poznaniu i omówieniu różnych spraw organizacyjnych przystąpiono do zorganizowania się w jedno stowarzyszenie pn. „Stow. Absolwentów Szkół Wydziałowych na Ziemie Zachodnie". W dyskusji zabierali głos m. i. dyr. Ligocki, przełożona VI szkoły wydziałowej w Poznaniu p. Czeszewska, prezes St. Kąkolewski, delegat koła ostrowskiego p. Janowski, prezeska koła Gniezno p. Rusinówna oraz przełożona szkoły wydziałowej w Bydgoszczy p. Barsznikówna. Do zarządu centralnego powołano pp. B. Twardowskiego, F. Krajnę i Stefana Czajkę. Zjazd zakończył się o godz. 19, po czym odbyła się zabawa taneczna w hotelu „Polonia". (sk)

Z WALNYCH ZEBRAŃ

— * **Koło Kupców Branży Bławatniczej i Konfekcyjnej.** Roczne walne zebranie Koła Kupców Branży Bławatniczej przy Zrzeszeniu Kupców Chrześcijan w Poznaniu odbyło się w Domu Kupiectwa Polskiego pod przewodnictwem prezesa Koła, p. Bytnerowicza, który też w wyczerpującym sprawozdaniu dał pogląd na działalność Koła. Zarządowi złożył uznanie za całoroczną pracę prezes związkowy p. Fr. Woźniak wśród powszechnego aplauzu zgromadzonych. — Dalsze obrady walnego zebrania dotyczyły rozszerzenia działalności koła i pracy na przyszłość. Po dłuższej i bardzo ciekawej dyskusji, w której przemawiali m. i. pp.: Bytnerowicz, Wł. Reichelt, Lewandowski, Woźniak i Jagielski, przyjęto uchwałę połączenia koła branży bławatniczej i konfekcyjnej w jedno koło pod nazwą: „Koło Kupców Branży Bławatniczej i Konfekcyjnej przy Zrzeszeniu Kupców Chrześcijan".

Przewodniczącym koła wybrano p. Władysława Reichelta, wiceprezesem p. Władysława Schuberta i sekretarzem p. Władysława Lewandowskiego. Jako ławnicy weszli w skład Koła p. Zdzisław Bytnerowicz i p. Wincenty Szostak. (kl)

Wtorek | Środa
KALENDARZ RZYMSKO-KATOLICKI
Wita i Modesta mm. | Beno. a b.
KALENDARZ SŁOWIAŃSKI
Jolanty dw. | Budzimira

Słońca: wschód 3,29, zachód 20,16
Długość dnia 16 godz. 47 minut
Księżyca: wschód 11,38, zachód 23,37
Faza: Pierwsza kwadra o 20 godz.

KONGRES CHRYSTUSA KRÓLA

Międzynarodowy Kongres ku czci Chrystusa Króla odbędzie się w dniach od 25 do 29 czerwca. W dniach 28 i 29 czerwca obradować będzie w Poznaniu XVII zjazd katolicki.

Delegat rządu na Kongres

Delegatem rządu na Międzynarodowy Kongres Chrystusa Króla, który odbędzie się w Poznaniu w dn. 25—29 bm., został mianowany minister w. r. i o. p. prof. Wojciech Świętosławski. Minister Świętosławski wygłosi przemówienie na inauguracyjnym zebraniu Kongresu.

KRONIKA MIEJSCOWA

— * **Poświęcenie nowego lokalu firmy Przygodzki, Hempel i Ska.** W dniu dzisiejszym przy ulicy Pierackiego nr 18 poświęcony został nowy lokal firmy Przygodzki, Hempel i Ska, skład maszyn do pisania, liczenia i buchalteryjnych. Poprzednio firma mieściła się przy ul. Sew. Mielżyńskiego 21, obecnie zajmuje ona znacznie obszerniejszy i estetycznie urządzony lokal. (sk)

— * **Wyjaśnienie p. Freudenreicha.** W związku z naszą wiadomością z miasta Łodzi o wielkim pożarze („Kurier Poznański" wydanie poranne z dnia 13 bm.), w której podano nazwisko poszkodowanych raz jako „Frajdenrajch", a raz jako „Freudenreich", p. Roman Freudenreich z Poznania (Wierzbięcice 5) prosi nas o stwierdzenie, iż poszkodowani Żydzi z Łodzi nazywają się „Frajdenrajch" i że z nazwiskiem o tej pisowni nie ma nic wspólnego.

Składki i pokwitowania

W administracji pisma naszego złożono w dalszym ciągu:

Na pomnik Serca Jezusowego: N. N. św. Łazarz z podziękowaniem za otrzymane łaski 6,—, razem z poprzednio pokwitowanymi 116,— zł.

Na biednych parafii Naramowice: N. N. 2,50, razem z poprzednio pokwitowanymi 7,50 zł.

Na Tow. pomocy dla inteligencji: Dnia 12. 6. 1937 wpłaciliśmy do kasy Towarzystwa 15,— złotych.

Kupcy polscy z USA opuścili Poznań

W nocy na niedzielę pociągiem o godzinie 0,33 opuścili Poznań członkowie wycieczki Federacji Zrzeszeń Kupców Polskich w Ameryce, którzy bawili w naszym mieście przez sobotę. Wycieczka udała się do Katowic dla zwiedzenia Górnego Śląska. Dalsza droga wycieczki, której program oficjalny kończy się w dniu 20 bm., prowadzi przez Kraków, Zakopane i Częstochowę do Warszawy.

Wycieczka kupiectwa polskiego z Ameryki podczas bytności w Poznaniu

Podczas pobytu w Poznaniu członkowie wycieczki pod przewodnictwem prezesa Wł. Majewicza zwiedzili Muzeum Wielkopolskie, katedrę i inne zabytki naszego miasta. W ratuszu podejmowano członków wycieczki „lampką wina".

Bardzo miły nastrój panował na „kawie" w ogrodzie Domu Kupiectwa Polskiego. Przybyli tam liczni przedstawiciele kupiectwa miejscowego na czele z prezesem Woźniakiem, przedstawicielem Izby Przemysłowo - Handlowej, „Opieki Polskiej nad Rodakami na Obczyźnie", prasy itp.

Serdeczne przemówienie wygłosił bawiący w Polsce od jesieni roku ub. korespondent pism polskich i angielskich, ofiarny działacz wśród Polonii amerykańskiej ks. prob. M. W. Sękiewicz z Claremont N. H.

Uczestnik wycieczki na wystawę światową w Chicago prezes Wł. Majewicz wspomniał o gościnnym przyjęciu i serdeczności, jakiej doznała bawiąca w Ameryce wycieczka kupców polskich ze starego kraju. Poinformował zwięźle o dążeniach i pracach chrześcijańskiego kupiectwa poznańskiego, które wysiłkiem własnym zdobyło się na siedzibę w postaci Domu Kupiectwa Polskiego. Prezes Fr. Woźniak powitał gości jako przewodniczący Wielkopolskiego Związku Chrześcijańskich Zrzeszeń Kupieckich i zaprosił ich na Kongres Eucharystyczny w Poznaniu. Po przemówieniu p. Dawidowskiego, którego zakłady zwiedzali członkowie wycieczki, przemówił p. Stanisław Nycek z Detroit, przewodniczący wycieczki i prezes Federacji Zrzeszeń Kupców Polskich w Ameryce, grupującej około 20 zrzeszeń, mimo zaledwie rocznego istnienia. Federacja obejmuje osiedla kupców polskich Stanów Zjednoczonych, z którymi z powodu wielkich odległości komunikacja jest nieraz trudna.

*

Wśród wymienionych członków wycieczki pominięto p. Laurę Broniszewską z Cleveland i p. Małgorzatę Sokołowską z Kalifornii, która jest właścicielką posesji w Los Angeles, w której mieści się Polski Klub Obywatelski im. Pułaskiego, Klub Kobiet Polskich i Czytelnia. Wśród Wielkopolan jest m. in. p. Tarnawa z Cleveland, który wyjechał do Wrześni, by odwiedzić tam p. Kaliszewskiego. (kl)

Warta pierwsza w turnieju jubileuszowym

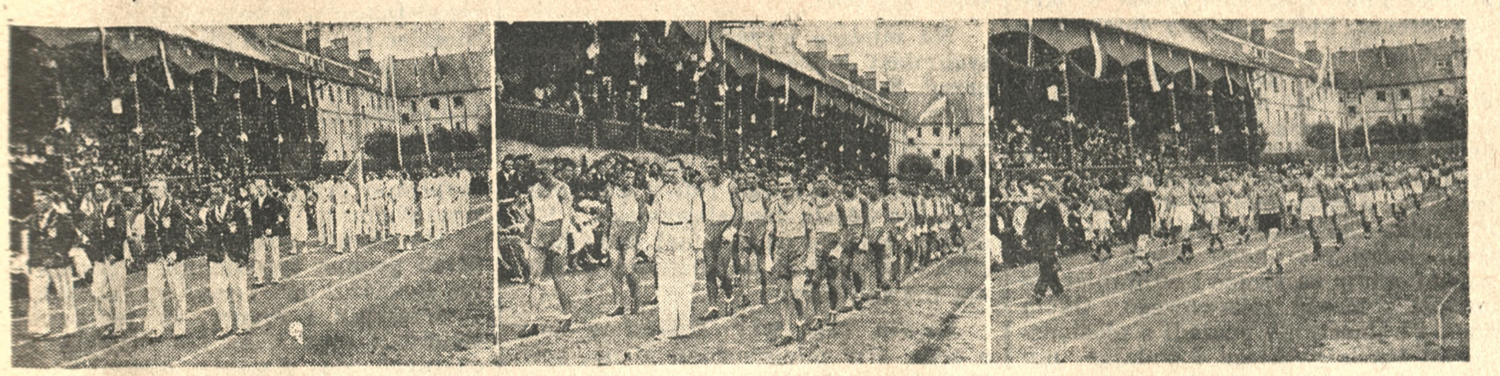

Trzy fragmenty z defilady jubileuszowej Warty. Z lewej olimpijczycy Biniakowski, Scherfke, Turczyk i Kajnar. Za nimi oddział tenisowy. — W środku oddział pięściarski, pierwszy z lewej wicemistrz Europy Szymura, w środku kierownik sekcji p. Suszczyński. — Z prawej piłkarze, których prowadzi kierownik oddziału p. Ślebioda.

W niedzielę w ostatnim dniu tygodnia jubileuszowego „Warty" odprawiona została o godz. 9 rano msza św. na intencję klubu w kościele oo. Salezjanów.

O godz. 11 w auli WSH. odbyła się uroczysta akademia, którą zagaił prezes „Warty" dyr. Kuczyk. Po powitaniu gości i członków klubu, kolejowy chór męski „Moniuszko", pod batutą p. Witalisa Dorożały, odśpiewał hymn „Warty", po czym mec. M. Linke krótko przedstawił historię klubu. Po złożeniu życzeń przez przedstawicieli władz i organizacyj sportowych, odczytano nazwiska odznaczonych dyplomami jubileuszowymi. Odśpiewaniem wiązanki pieśni „warciarskich" przez chór oraz hymnu „Boże coś Polskę" przez zgromadzonych, akademię zakończono.

Po południu odbyło się na boisku „Warty" zakończenie turnieju piłkarskiego. Doskonale przygotowane do gry boisko, otoczone było masztami ze sztandarami o barwach polskich oraz flagami klubowymi drużyn, biorących udział w turnieju. Po pierwszej grze odbyła się okazała defilada zawodników, prowadzona przez założycieli „Warty" pp. Edmunda Szyca i Świderskiego. Na czele kroczyli goście: lipska „Fortuna", łódzki „ŁKS" i krakowska „Wisła", po nich olimpijczycy „Warty" Biniakowski, Turczyk, Szerfke i Kajnar. Następnie szli członkowie sekcyj: tenisowej, lekkoatletycznej, gier sportowych, pływackiej, hokeja na lodzie i trawie, pięściarskiej i w końcu najliczniejszej, piłkarskiej. Ustawieni w szeregach na boisku, powitali zebranych gromkiem „Czołem", po czym prezes Kuczyk wygłosił krótkie przemówienie.

„ŁKS" — „Fortuna" (Lipsk) 3:0 (1:0)

Miłą niespodziankę sprawili w niedzielę Łodzianie, którzy grając niezwykle ambitnie zdołali, mimo słabej formy, wykazanej w sobotę, uporać się z lipską „Fortuną". Niemcy grali na poziomie sobotnim, nie pokazując nic nowego i byli najsłabszą drużyną w turnieju. Zbyt szablonowe zagrania, paraliżowali skutecznie Łodzianie, górując nad nimi fizycznie i celowością podań.

„Warta" — „Wisła" (Kraków) 5:1 (1:0)

Drugie spotkanie, finałowe, pomiędzy jubilatką i krakowską „Wisłą" było najciekawszym w turnieju i stało na dobrym poziomie technicznym. Doskonale grała „Warta". Pociągnięcia jej były płynne i celowe, a w drużynie nie było słabych punktów. Atak grał szybko i dokładnie. Pomoc dobrze zasilała atak piłkami, kryjąc dobrze przeciwników. W obronie na pierwszy plan wybił się nie zawodzący nigdy Tworz. Fontowicz bronił pewnie. W drużynie gości, która grała ładnie, lecz mało skutecznie pod bramką, specjalnie wyróżnił się Madejski w bramce oraz Artur na środku ataku.

IV. bieg „Wielkopolanina"

Wczoraj, w ramach zlotu młodzieży K. S. M. m. okręgu podpoznańskiego odbył się czwarty bieg na przełaj „Wielkopolanina" w Stęszewie. Do biegu zgłosiło się 47 druhów. Męczącą, czterokilometrową trasę przebyli niemal wszyscy w dobrej formie. Zdobywcą pierwszej nagrody był W. Mańkowski z Stęszewa, znany długodystansowiec. Następne miejsca zajęli: Kłosin J. z Konarzewa, Wiciak Fr. i Ptak Szcz. z Lubonia, K. Perz ze Słupi. Nagrodę wędrowną, reprodukcję obrazu Simmlera „Ślubowanie Jadwigi", zdobył zespół K. S. M. m. z Lubonia, który w trzynastce nagrodzonych miał siedmiu swoich zawodników.

O puhar Davisa

Niemcy — Belgia 4:1. W spotkaniu półfinałowym Niemcy pokonały Belgię 4:1. Jedyny punkt dla Belgii zdobył Lacroix, bijąc rezerwowego tenisistę niemieckiego Dettmera 6:4, 3:6, 6:2, 8:6.

Czechosłowacja — Jugosławia 3:2. W trzecim dniu zawodów Czechosłowacja — Jugosławia Czesi, mając zapewnione zwycięstwo, zrezygnowali z dwóch pozostałych gier, wystawiając rezerwowych. Jugosławia w ten sposób zdobyła dwa punkty bez walki tak, że ogólny wynik meczu brzmi 3:2 dla Czechosłowacji. Spotkania niedzielne rozegrane poza konkursem dały następujące wyniki: Cejnar pokonał Punceca 7:5, 7:5, 3:6, 7:5. W drugim meczu Pallada wygrał z Caską 3:6, 6:3, 7:5. To ostatnie spotkanie było 3-setowe.

Do finału strefy europejskiej doszły zatem Niemcy i Czechosłowacja. Finał odbędzie się w **dniach 9, 10 i 11 lipca w Berlinie**

Międzynarodowe konkursy hippiczne w Sopotach

Gdańsk. (Tel wł.) W sobotę odbył się konkurs ciężki, który wygrał Niemiec Themme na „Biance". Czwarte miejsce zajął por. Skulicz na „Sztandarze", a szóste por. Bilbi na „Andaharze". W niedzielę odbył się konkurs o nagrodę kasyna. Wygrał go porucznik łotewski Rehberg na „Olisie" przed por. Żelewskim na „Zazie".

Inowrocław — Katowice

Wielka sztafeta sokola na zlot do Katowic — 614 km

Sokola piesza sztafeta Dzielnicy Wielkopolskiej na dystansie 614 km, zdążająca na wszechpolski Zlot do Katowic, wyruszyła w niedzielę punktualnie o godz. 10 z parku Solanek w Inowrocławiu przez Cieślin, Pakość, Piechcin, Barcin, Murczyn, Górę, Żnin, Podobowice, Wapno, Turze, Damasławek, Janowiec, Mieścisko, Wągrowiec, Rogoźno, przebiegając cały odcinek trasy pierwszego dnia 123 km w bardzo krótkim czasie 7 godzin i 3 minuty. Z powodu dużej ilości uczestników biegu uzyskano o 1 godz. i 9 minut lepszy czas od wyznaczonego przez kierownictwo biegu. Zamiast przeciętnie 1 km dla jednego zawodnika, biegano 400 do 700 m.

Wysłanie sztafety poprzedziła uroczysta akademia sokola w sali sokolni, na którą poza licznym gronem członków przybyli także przedstawiciele władz i duchowieństwa na czele z prezydentem miasta Jankowskim, dowódcą garnizonu, wicestarostą Śmietanką i współzałożycielami „Sokoła" i inowrocławskiego pp. Gruszczyńskim i drem Krzymińskim.

Na program akademii złożyły się przemówienia prezesa gniazda dra Znanieckiego, prezesa okręgu inowrocławskiego Ziętowskiego, popisy gimnastyczne, śpiewy i deklamacje.

Publiczność, gromadząca się na trasie owacyjnie witała zawodników, przebiegających z symboliczną pałeczką, zawierającą artystycznie wykonane dyplomy. — Przewodnictwo Dzielnicy Wlkp. Sokoła i pierwszego gniazda Wielkopolski z Inowrocławia z przeznaczeniem dla zarządu Związku Sokołów, starosty powiatu inowrocławskiego do rąk wojewody śląskiego, prezydenta miasta Inowrocławia do gospodarza zlotu prezydenta miasta Katowic.

W miasteczkach zorganizowano zbiórki różnych organizacyj ze sztandarami i doręczono liczne telegramy władz administracyjnych, gniazd sokolich, Bractw Kurkowych, Powstańców i Wojaków, Straży Pożarnych i in., wygłaszano przemówienia. Biegowi towarzyszył z Naczelnictwa Dzielnicy p. Lustro. **Wspomniana sztafeta przebiegać będzie we wtorek, 15 bm. o godz. 20 przez Poznań z metą na boisku Sokoła.**

Tenis

AZS Poznań — Cracovia 6:1. W ramach drużynowych mistrzostw Polski spotkały się Cracovia i A. Z. S. w Poznaniu. AZS wygrał spotkanie w wysokim stosunku 6:1, a jedyny punkt dla Krakowa zdobył Ogrodziński. Wyniki były następujące:

Tłoczyński Ksaw. (AZS) — Ogrodziński (Cr) 4:6, 6:0, 6:3. Gra we wszystkich setach interesująca i szybka, zwłaszcza w drugim.

Mikołajczak (AZS) — Lechner (Cr) 6:4, 6:0. Z początku Mikołajczak się zeszył, bowiem krakowianin dochodził często do siatki i był niebezpieczny w wolejach. Powoli jednak Mikołajczak się opanował i nadrobił stracony teren. Lechner był pod koniec zupełnie bezradny.

Hojanówna i Tłoczyński (AZS) — Bielecka i Herbst (Cr) 4:6, 6:4, 6:0. Hojanówna nie ma jeszcze obycia meczowego, wypadła jednak lepiej niż Bielecka. Tłoczyński stał na środku kortu, skąd odbiór piłek jest bardzo trudny, odbierał jednak i pracował za partnerkę i za siebie. W drugim secie był świetny pomimo zmęczenia grą pojedyńczą.

Po południu Mikołajczak (AZS) z Ogrodzińskim (Cr) 6:4, 8:10, 2:5. Tłoczyński (AZS) pokonał zdecydowanie Lechnera (Cr) 6:1, 6:2. Bielecka (Cr) uległa Jaśkowiakównie (AZS) 6:2, 5:7, 5:7. W grze podwójnej panów para Tłoczyński Ks. i Borowczak (AZS) pokonała parę Baran i Herbst (Cr) 6:3, 6:2. (mz)

W niedzielę wieczorem wyjechali na mistrzostwa Polski juniorów z AZS Poznań Tłoczyński Ksawery i Borowczak. (mz)

Drużynowe spotkania o mistrzostwo Polski przyniosły następujące wyniki:

W Krakowie warszawski LTK pokonał AZS 6:1. W Katowicach lwowski Klub Tenisowy pokonał katowicki Klub Tenisowy 4:3. M. in. Hebda zwyciężył Fahla 6:3 6:4. W Łodzi łódzki LTK zwyciężył ŁKS 7:0.

Jędrzejowska pokonała w sobotę w finale mistrzostw hrabstwa Kentu Amerykankę Marble 6:1, 9:11, 6:1. Jędrzejowska miała w pierwszym secie ogromną przewagę i wygrała bez większego wysiłku. W drugim secie Amerykanka podjęła najwyższy wysiłek i gra w tym okresie była mniej więcej równa. Przy stanie 9:8 dla Jędrzejowskiej Marble zdobyła w ostatniej chwili korzystniejszą pozycję i seta przesądziła na swoją korzyść. W trzecim i decydującym secie Polka przejęła znowu inicjatywę i zagrała zupełnie bezbłędnie. Amerykanka nie umie się zdobyć na żaden opór i seta oddaje prawie bez walki.

Dzięki temu zwycięstwu Jędrzejowska zdobyła mistrzostwo hrabstwa Kentu.

Mistrzostwo w grze pojedyńczej panów zdobył Japończyk Yamagishi.

Dwukrotne zwycięstwo Jędrzejowskiej na terenie Anglii w ubiegłą sobotę na mistrzostwach klubu st. Georges Hill, a obecnie w mistrzostwach hrabstwa Kentu, wywołały w Anglii bardzo duże zainteresowanie i stwarzają dla Polki korzystną pozycję na mistrzostwach świata w Wimbledonie.

Wioślarstwo

Sukces wioślarzy poznańskiego AZS. Wioślarze AZS startowali w niedzielę w Warszawie. Akademicy odnieśli kilka zwycięstw. Najcenniejszym było zwycięstwo w biegu głównym ósemek o mistrzostwo Warszawy. Załoga AZS (Poznań) w składzie: Remke, Wieczorek, Konieczny, Tereszwili, Stilter, Andrzejewski Stefaniak i Trzciński — ster Petrykowski, zwyciężyła w czasie 6:16.8 przed Wisłą 6:21. W przedbiegu sobotnim AZS pokonał warszawską Syrenę. Drugie zwycięstwo akademicy odnieśli w czwórkach ze sternikiem w składzie: Renke, Wieczorek, Stilter i Trzciński — st. Buncler, wygrywając w czasie 7:16 przed Żoliborzem 7:27. Dwójki ze sternikiem wygrało WTW (Ślązak Łepkowski — st. Rościszewski przed AZS Poznań) Kuryłowski, Ianitius — st. Buncler z różnicą 6 sek. Ósemki nowicjuszy wygrało WTW w czasie 6:48 przed AZS Poznań 6:54. Ósemki u młodszych wygrał walkowerem AZS Poznań.

Podczas biegu jedynek wydarzył się nieszczęśliwy wypadek. Poniatowski (WTW) oraz Srzednicki (Syrena) na 200 m przed metą wpadli na siebie, rozbijając łodzie. Okazało się, że Poniatowski najechał na Srzednickiego. Ten ostatni jednak zajechał pierwszemu tor. (c)

Główny bieg ósemek w Gdańsku na zawodach, z których startowały załogi polskie, wygrała osada Kolejowego Klubu Wioślarskiego z Bydgoszczy. (c)

Lekka atletyka

Okręgowe zawody KSMM okręgu poznańskiego

Poznań. — W sobotę i w niedzielę odbyły się na Arenie łazarskiej zawody lekkoatletyczne okręgu poznańskiego KSMM, do których — na 115 zgłoszonych — stanęło na starcie 104 zawodników, reprezentujących 11 oddziałów z terenu Poznania. Mistrzostwa odbyły się w dwóch kategoriach: młodszych i starszych, o puchar przechodni p. Spiżewskiego, który zdobył oddział Boże Ciało. Mimo dużej liczby startujących, organizacja była sprawna, przy czym konkurencje odbywały się jedna za drugą bez przerw. Na wyróżnienie zasługuje Kamiński, który w młodzikach zajął sześć pierwszych miejsc. Nieoczekiwaną porażkę poniósł Rogalski na 800 m.

Wyniki przedstawiają się następująco:

Konkurencje grupy młodszych — bieg 60 m: 1) Kamiński (BC) 7:2, 2) Napora (Winiary), 3) Norski; bieg 200 m: 1) Kamiński (BC) 25.1, 2) Nowakowski (Winiary); bieg 500 m: 1) Kamiński (BC) 1:18.7, 2) Witkowski (Krzyżowniki); 1500 m: 1) Witkowski (Krzyżowniki) 4:48.6, 2) Kluk (Winiary); skok w dal: 1) Kamiński (BC) 5:63, 2) Majcherek (BC); skok wzwyż: 1) Kamiński (BC) 1.50 m, 2) Majcherek (BC); skok o tyczce: 1) Sparty (Górczyn) 2.30 m, 2) Kobielski (Górczyn) 2.20 m; trójskok: 1) Kamiński (BC) 10.95 m, 2) Majcherek (BC); rzut dyskiem: 1) Nowacki (BC) 36.29 m, 2) Kujawa (Główna); rzut oszczepem: 1) Nowakowski (Winiary) 33.14 m, 2) Lata (Winiary); pchnięcie kulą: 1) Norski (BC) 12.25 m, 2) Goderski (Jeżyce).

Grupa starszych — bieg 100 m: 1) Zugehoer (BC) 11.9 s, 2) Bartkowiak (Główna); 400 m: Chudziński 59.9, 2) Bartkowiak (Główna); 800 m: 1) Czekała (Główna) 2:14.3, 2) Rogalski (Żegrze); 3000 m: 1) Rogalski (Żegrze) 9:55, 2) Czekała (Główna), skok w dal: 1) Kujawski (BC) 5.47 m, 2) Zugehoer (BC); skok wzwyż: 1) Duks (Główna) 1.45 m, 2) Chudziński (Winiary); skok o tyczce: 1) Chajdrowski (Górczyn) 2.80 m, 2) Nogaj (Winiary); trójskok: 1) Nogaj (Winiary) 10.10 m, 2) Chudziński (Winiary); rzut dyskiem: 1) Lis (św. Marcin) 30.80 m, 2) Kujawski (BC); rzut oszczepem: 1) Kujawski (BC) 39.31 m, 2) Łaniecki (Jeżyce); pchnięcie kulą: 1) Kujawski (BC) 11.67 m, 2) Lis (św. Marcin), sztafeta 4 × 100 m: 1) oddział Boże Ciało I — 51:9, 2) oddział Boże Ciało II, 3) oddział Winiary.

Ogólna punktacja: 1) oddział Boże Ciało 170 p., 2) oddział Winiary 112 p., 3) oddział Główna 37 p., 4) oddział Żegrze 35 p., 5) oddział Jeżyce 27 p., 6) oddział Górczyn 26 p., 7) oddział Krzyżowniki 19 p., 8) oddział św. Michał 17 p., 9) oddział św. Marcin 11 p., 10) oddział św. Łazarz 10 p. i 11) oddział Tum 8 p.

KPW — DSC 73:51. Rozegrane na stadionie K. P. W. zawody pomiędzy drużynami K. P. W. i D. S. C. dały wyniki następujące: 100 m: 1) Maj (K) 12 sek, 2) Berger (D) 12, 3) Zbierski (K); 400 m: 1) Zaborowski (K) 57.8, 2) Braun (D) 59.3, 3) Stark (D); 800 m: 1) Grzesiak (D) 2:14.2, 2) Zaborowski 2:14.3, 3) Wiśniewski (K); 3000 m: 1) Nowicki (K) 10:28, 2) Rhode (D) 10:35.6, 3) Tomkowiak S. (K); 4 × 100 m: 1) K. P. W. (Zbierski, Szymura, Majewski, Maj) 39 sek., 2) D. 50.3; st. olimpijska: 1) KPW (Nowicki, Zaborowski, Maj, Zbierski) 3:58.4; 2) D. 4:10.1; kula. 1) Szymura (K) 10.40, 2) Thom (D) 10.245, 3) Wilczyński (K); dysk: 1) Wilczyński 32,17, 2) Maj (K) 31,65, 3) Puta (D); oszczep: 1) Thom (D) 49 m, 2) Szymura (K) 44.70, 3) Grevenstette (D); w wyż: 1) Jakobi (D) 1,60, 2) Wilczyński (K) 1.54, 3) Hubert (K) 1.50; w dal: 1) Szymura (K) 6.97, 2) Maj (K) 6.025, 3) Jakobi (D) 6 m; trójskok: 1) Szymura (K) 12.45, 2) Fliger (D) 12.38, 3) Gręda (K) 11.96.

W Rawiczu odbyły się zawody lekkoatletyczne z udziałem AZS Poznań. Z wyników wyróżnić należy czas Popka (AZS) 10:8, 2) kadet Górczyński o pół m na 100 metrów.

Jubileuszowe zawody Cracovii nie odbyły się wobec odwołania startów Węgra Szabo w Polsce i obawy ryzyka finansowego odwołano zawody, gdyż nie było czasu na sprowadzenie innych atrakcyjnych dla publiczności lekkoatletów.

Pogoń w piśmie nadesłanym do Cracovii podaje, że dołoży starań, aby odwołany pojedynek Kucharskiego z Węgrem Szabo doszedł do skutku w Krakowie, prawdopodobnie na jesieni b. roku.

Różne

Zakończenie wiosennego okresu pracy Studium W. F. U. P. miało charakter uroczysty i urozmaicony. W sobotę w godzinach przedpołudniowych w gmachu Studium odbyło się posiedzenie naukowe, na którym obok innych został wygłoszony bardzo ciekawy referat na temat pracy mięśniowej w żeglarstwie. Po południu na stadionie ośrodka W. F. odbyły się pokazy zapraw: koszykówki, siatkówki i lekkoatletycznej. Pokaz pracy Studium miał zarazem być sprawdzianem poziomu słuchaczy tak metodycznego jak i sprawnościowego. Jeżeli chodzi o panów to śmiało można twierdzić, że stali oni na wysokości zadania, zwłaszcza zaprawa lekkoatletyczna pod kierownictwem p. Balcera, oraz koszykówka, którą prowadził p. mgr Ługowski. Siatkówka pań stała jeszcze na niskim poziomie choć udział brały słuchaczki drugiego i trzeciego roku.

Obecnością zaszczycili powyższe imprezy pp. dyr. Studium W. F. prof. E. Piasecki, wizytator W. Sikorski i prof. Jontszher. (mz)

W Swarzędzu bawił w ub. niedzielę HCP rozgrywając z miejscowymi klubami nast. mecze: piłkarze rozgromili „Unię" 6:2 (4:1). Bramki zdobyli dla HCP — Musielak 5 i Skrzypczak 1, dla „Unii" — Hoffmeyer i Kułakowski.

W spotkaniu tenisowym wyniki były następujące: pierwsze miejsce HCP. Sommerówna — Melosikowa 4:6, 7:5, 7:5, Hupka — Białkowski 6:2, 6:4, Stefański — Nizielski 3:6, 6:4, 3:6, Inż. Ruprycht — Ostrowski 6:0, 5:7, 6:2, Urban — Kierzkowski 6:2, 6:4, Hupka i Inż. Ruprecht — Nizielski i Ostrowski 4:6, 6:2, 6:1, Urban i Stefański — dr Kasprzak i Białkowski 6:3, 8:10, 4:6, Sommerówna i Hupka — Dykierówna i Nizielski 6:0, 6:4. W ogólnej punktacji zwyciężyło HCP Unię 6:2.

Spotkanie zapaśnicze HCP — Stow. Sportowe przyniosło następujące wyniki: waga kogucia (na pierwszym miejscu goście) Kauch przegrał do Neumanna, w piórkowej Cegielski położył przednim pasem Konieczyka w 3 m., w lekkiej spotkali się Nowaczyk i Kubiak. Zwyciężył wysoko na punkty Nowaczyk. Walkowiak przegrał do Jasiaka w 13 m w wadze półśredniej, a w wadze średniej Rogacki zwyciężył na punkty Dopierałę. W ogólnej punktacji zwyciężył S. S. S. 9:6. W walce młodzików gospodarze pokonali gości 6:3.

Wypada zaznaczyć, że w czasie połowy meczu piłkarskiego Mieczysław Kunert otrzymał upominek za 150 mecz w barwach „Unii". (sw)

Hippika

Derby warszawskie o nagrodę 65.000 zł zgromadziło 20.000 publiczności i 12 koni na starcie. Zwyciężył „Pianc" ze stajni Cichockiego pod jeźdźcem Jednaszewskim, 2) Neon ze stajni Krasne pod Nowakiem, 3) Marap (St. Łochów — jeździec Gill), 4) Lojal gen. Andersa pod Pasternakiem. Tot. 21. (c)

Kolarstwo

Pierwszy bieg o mistrzostwo szosowe Polski, na dystansie 150 km na Śląsku wygrał w klasie A Starzyński (Syrena) 3 g. 21.5, 2) Wasilewski, 3) Napierała (obaj F. B.), 4) Wandor (Legia — Kraków), 5) Michalak (FB).

W klasie B pięciu zawodników uzyskało lepsze czasy od klasy A, co wskazuje na absurd nowego sposobu rozgrywania mistrzostw. Zwyciężył J. Kapiak (Warszawianka) 3 g. 19.12, 2) Urbaniak (Okecie), 3) M. Kapiak (Warsz.), 4) Kołodziejczyk (Łódź), 5) Jaskulski (Łódź), 8) Więcek (Łódź).

Piłka ręczna

W Rawiczu odbył się staraniem Korpusu Kadetów trójmecz koszykówki, w którym zwyciężył AZS. Pokonał on Korpus Kadetów w stosunku 65:28, a rawicki K. S. 41:22; drugie miejsce zajął Korpus Kadetów, zwyciężając rawicki Klub Sportowy w stosunku 29:25.

Szermierka

Drużynowe mistrzostwo kobiece Polski zdobyła Warszawa przed Śląskiem i Łodzią. Czwarte miejsce zajął drugi zespół Warszawy. W decydującym spotkaniu Warszawa pokonała Śląsk 7:2.

Z TARGU

Dziś na targu na placu Sapieżyńskim płacono (w zł za pół kg).

Nabiał: masło wiejskie 1.20—1.30, masło mlecz. 1.30—1.40, twaróg 0.30—0.40, śmietana (litr) 1.00—1.20, mleko (litr) 0.20—0.22, jaja (mendel) 1.00.

Mięso: wołowina 0.50—0.80, wieprzowina 0.60—0.90, cielęcina 0.75—0.80, słonina wędzona 0.90—1.00, skopowina 0.60—0.80, słonina 0.80, kozina 0.50—0.60, smalec 1.10.

Drób i dziczyzna: kura 2.00—3.20, kaczka 2.00—3.50, gęś 3.50—6.00, królik 0.90—1.20, perlica 2.60—2.80, indyk 5.00—8.50, gołąb 0.40 do 0.60, para kurcząt 2.00—3.50.

Ryby: (ryby śmięte 10—20 groszy mniej): karp 1.30—1.40, szczupak 1.20—1.30, lin 0.80—0.90, sandacz 2.50—3.00, okoń 0.70—1.00, karaś 0.80—1.00, białe ryby 0.40—0.50, leszcz 0.50—0.70, węgorz 1.10—1.20.

Jarzyny w (groszach): ziemniaki 4—5, buraki 5—10, pietruszka (pęczek) 10, seler (sztuka) 10—20, rabarber 5—10, sałata 5—10, szpinak 20—25, rzodkiewki 5—10, szparagi 25—50 ogórek 20—40, kalarepa 10—15, marchewka 10—15, kalafior 20—80 młode ziemniaki 25—30 groszy, pomidory 1.20—1.40 zł.

Grzyby: kurki 0.60.

Owoce (w groszach): agrest 20—25, czereśnie 40—45, pomarańcze sztuka 15—30, cytryny 20—25, owoce suszone 80—1.00, truskawki 0.70—1.00, poziomki 50—60, czarne jagody 40—50.

Od ostatniego targu ceny bez znaczniejszych zmian. (kn)

Z WIELKOPOLSKI

— * **INOWROCŁAW.** W ciągu soboty i niedzieli odbył się w mieście naszym pierwszy zjazd maturzystów gimnazjum im. Jana Kasprowicza, roczników 1920—1927, z udziałem kilkudziesięciu osób. Z okazji zjazdu odbył się w auli gimnazjum wielki koncert symfoniczny, gdzie m. i. usłyszeliśmy cudne i nieśmiertelne „Sonety krymskie" Moniuszki i szereg utworów Mozarta. Na koncercie wystąpił również doskonały skrzypek p. Roman z Torunia oraz znakomita śpiewaczka p. Krysiewiczowa z Bydgoszczy. Niedzielę zapoczątkowano uroczystą mszą św. w „Ruinie", którą odprawił ks. prob. Wróblewski, po czym nastąpiło oficjalne otwarcie zjazdu i poranek w auli gimnazjalnej. W godzinach po południowych uczestnicy zjazdu zwiedzili zakłady zdrojowe.

— W sali Parku Miejskiego prezydent miasta Jankowski dokonał otwarcia wystawy prac art.-malarzy Henryka Czamana i Stanisława B. Wojewódzkiego. Artyści wystawili 60 prac o tematach wyłącznie regionu kujawskiego. (mz)

— * **KOŚCIAN.** Piątkowemu posiedzeniu Rady Miejskiej przewodniczył po raz pierwszy nowy burmistrz p. Ferpet. Po odczytaniu protokułu przystąpiono do omówienia i ostatecznego załatwienia kwestii pobudowania nowej mleczarni. Po długiej dyskusji Rada Miejska uchwaliła: udzielić pod budowę nowej mleczarni 4.900 m kw. terenu parku miejskiego za stadionem, opłacić koszta przeprowadzki urządzeń, jak i umocnić drogę dojazdową do nowej mleczarni, oraz dołączenie do kanalizacji. W zamian za powyższe miasto otrzymuje tereny obecnej mleczarni. Sprawę tę zresztą szczegółowo omówi z osobna umowa między mleczarnią a miastem. W dłuższym sprawozdaniu przedstawił p. Wyrybkowski przebieg i uchwały Zjazdu Zw. Miast zaznaczając w końcu, że uchwały tegoż nie przynoszą korzyści miastu naszemu. Dodatkowo uzupełnił sprawozdanie to burmistrz Ferpet, który jeszcze jako burmistrz m. Rawicza brał w Zjeździe udział. W tajnej części obrad załatwiono sprawę uposażenia i lat wysługi nowego burmistrza.

— Doroczny „Dzień P. W. i W. F." wypadł naogół nie źle, przy małym zainteresowaniu społeczeństwa. Przyczyn tegoż należy się dopatrywać może w błędach przeszłości, kiedy w dniu tym faworyzowało się „Strzelca". Tak samo udział w capstrzyku tylko jednego oddziału P. W. świadczy o tarciach organizacyjnych. Dobrze byłoby na przyszłość sprawami tymi tak pokierować, aby sama impreza, godna zasadniczo poparcia przez społeczeństwo, potrafiła jednak wzbudzić pewne zainteresowanie. (ko)

— * **MIŁOSŁAW.** Walne zgromadzenie Banku Ludowego w Miłosławiu odbyło się 8 bm. pod przewodnictwem ks. prał. Łagody. Obszerne sprawozdanie z działalności spółdzielni, wyświetlające poszczególne pozycje obrotów, rachunku strat i zysków oraz samego bilansu, zdał dyr. Wł. Podsędek. Przedstawiony bilans po dyskusji przyjęto, a zarządowi i radzie udzielono pokwitowania. Do dyspozycji walnego zebrania pozostało 6.576,22 zł, z czego uchwalono dywidendę w wysokości 4 procent. Na rok 1937 przechodzi 604 członków. W miejsce ustępujących członków rady wybrano ponownie pp. Józefa Jankowskiego, Stanisława Nowaka, jako nowego członka wybrano p. Bernarda z Nowejwsi Podgórnej. (mb)

— * **NOWY TOMYŚL.** W dniach 10 i 11 bm. przeprowadził J. E. ks. biskup Dymek wizytację kanoniczną w Nowym Tomyślu. Na przyjazd dostojnego Gościa miasto przybrało odświętną szatę. Wśród entuzjazmu niezliczonej ilości zgromadzonych parafian i dźwięków fanfar wjechał ks. biskup do miasta, poprzedzony banderią rowerową. Na Pl. Marsz. Piłsudskiego nastąpiło oficjalne powitanie i przemówienie wiceburmistrza Wydry. Z pieśnią „Kto się w opiekę" wprowadzono ks. biskupa w uroczystej procesji do kościoła farnego. Ks. biskup w serdecznych słowach przemówił do licznie zgromadzonych parafian i udzielił następnie około 1200 wiernym sakramentu Bierzmowania. Wieczorem odbyła się uroczysta akademia w sali „Kresowianka", w czasie której podniosłe przemówienie wygłosił prezes P. A. K. mec. Gajewski. Dalszy program akademii składał się z deklamacji, śpiewu i hołdu stowarzyszeń J. E. w serdecznych słowach podziękował zebranym za objawy przywiązania do Kościoła i jego osoby wnosząc okrzyk na cześć Ojca św., Rzplitej Polskiej i jej Prezydenta. W następnym dniu ks. biskup odprawił cichą mszę św., po czym nastąpiła katechizacja dzieci, rewizja kościoła, cmentarza i przyjęcie parafian. O godz. 15 nastąpiło pożegnanie. (np)

— * **OSTRÓW.** Kradzieży z włamaniem dokonano w mieszkaniu b. dyrektora poczty p. Kempińskiego. Wieczorem w czasie nieobecności domowników wtargnęli niewyśledzeni sprawcy przemocą do mieszkania przy ul. Sienkiewicza i w poszukiwaniu gotówki przerzucili całe urządzenie domowe. Nie doszukawszy się gotówki, zabrali książeczkę oszczędnościową P. K. O.

— Od pioruna wybuchł pożar w zabudowaniach Ignacego Derdasa w Ołoboku. Spłonęły chlewy z dwoma tucznikami i 12 prosiętami, wóz pełen sprzętu siana i narzędzia rolnicze.

— Posiedzenie Narodowej Organizacji Kobiet odbędzie się 14 bm. o godz. 20 w Domu Kat.

— W kościele parafialnym w Gostyczynie rozpoczęła się w niedzielę wielka misja pod kierownictwem o. o. oblatów.

— Odbył się w Ostrowie zjazd śpiewaczy okręgu VI Wielkopolskiego Związku Tow. Śpiew. Uroczystości rozpoczęły się nabożeństwem w kościele paraf. Śpiewy podczas mszy św. wykonał chór kościelny. Po nabożeństwie przy dźwiękach orkiestry wojskowej uczestnicy zjazdu udali się do Teatru Miejskiego, gdzie rozpoczęły się zawody chórów. Do zawodów stanęło sześć kół, w tym trzy w kategorii trzeciej, dwa w drugiej a jedno w pierwszej. Wyniki były następujące: kategoria III chóry mieszane, Koło Śpiewackie Odolanów (dyr. Kraska) 32 pkt., Tow. Śpiewu w Raszkowie 27 1/3 pkt. (dyr. Marcinkowski). Tow. Śpiewu Mikstat (dyr. Rogalla) 23 1/3 pkt., chór męski Koło Śpiewackie Odolanów (dyr. Przymuszyński) 24 1/3 pkt. Kategoria II chóry mieszane Tow. Śpiewackie Ostrów (dyr. Gnobisz) 32 pkt., Tow. Śpiewu „Lutnia" Ostrów—Krępa (dyr. Dymała) 26 1/3 pkt., kateg. I chór męski „Echo" (dyr. prof. Kowalski, 35 pkt. Po południu w ogrodzie Strzelnicy wszystkie chóry wyżej wspomniane oraz „Moniuszka" Ostrów śpiewały utwory pozakonkursowe. Gospodarzem zjazdu było miejscowe Tow. Śpiewackie, które w roku następnym obchodzi swój złoty jubileusz. (os)

— * **POWIDZ** W powidzkim uzdrowisku nastąpiło otwarcie przystani kajakowej pocztowców z Powidza i Witkowa.

— Odbyły się tutaj doroczne zawody sportowe, do których stanęło 51 zawodników (16 kobiet, 35 mężczyzn). W głównych konkurencjach zwyciężył „Sokół" powidzki. (p. z.)

— * **STRZELNO.** Przed Izbą Rzemieślniczą w Poznaniu złożył egzamin na mistrza zegarmistrzowskiego p. Kazimierz Brodowczyński z Strzelna.

— Dnia 9 bm. na letnisku Przyjezierze, skradziono tut. sędziemu p. St. Majcherkiewiczowi złoty zegarek kieszonkowy. Sprawcę kradzieży na miejscu przychwycono, którym był niej. Jan Andrzejewski.

— Nieszczęśliwemu wypadkowi uległ robotnik Bronisław Krysztofiak, zatrudniony w tartaku w Sadowicach. Nieszczęśliwy przez własną nieostrożność włożył rękę w trakt, doznając złamania lewej ręki.

— Ostatnio wykopana została przez prof. U. P. p. Zakrzewskiego w Wójcinie czaszka, jedna z bardzo nielicznych czaszek neolitycznych, znalezionych na ziemiach polskich. Czaszkę umieszczono obecnie w Zakładzie Antropologii U. P. (sn)

— * **WOLSZTYN.** Podczas ostatniej burzy, która przeszła nad Wolsztynem, piorun uderzył w komin warsztatu kołodzieja p. Haina Wład. Od piorunu, który przeszedł przez warsztat i utkwił następnie w ziemi, zapaliły się wiory w warsztacie. Pożar wczas ugaszono. Na szczęście w warsztacie nikogo nie było.

— Sąd Grodzki rozpatrywał 5 spraw przeciw małoletniemu przestępcy, Czesławowi Żygalskiemu z Kębłowa. Dopuścił on się licznych kradzieży. Sąd postanowił umieścić Ż. w domu poprawczym.

STAN POGODY W POZNANIU

14 czerwca 1937

Temperatura 7 godz. + 16.0 13 godz. + 25.9.

Ciśnienie
7 godz. 760.2 mm. wysokie
13 godz. 760.0 mm.
tendencja barom.: ciśnienie stałe

Zachmurzenie
7 godz. umiarkowane.
13 godz. umiarkowane

Wiatr
7 godz. kierunek wschodni, szybk. 5 m/sek.
13 godz. kierunek poł.-wsch., szybk. 7 m/sek.

Temperatura w dniu 13 czerwca br. była:
najwyższa + 26.0 o godz. 16
najniższa + 18.5 o godz. 3

Prognoza pogody na dzień jutrzejszy:

Skłonność do lokalnych burz, później pochmurno z przelotnymi przejaśnieniami w godzinach popołudniowych.

Tragiczne finały zabaw

Śrem. (Tel. wł.) Ub. niedzieli odbyło się kilka wiejskich zabaw w okolicy Śremu, które niestety miały tragiczne finały.

Na zabawie błociszewskiego oddziału K. S. M. męskiej, urządzonej na polu pod wsią Krzyżanowo, doszło do sporu i awantury pomiędzy porządkowym zabawy, Józefem Maciejewskim, a przygodnym uczestnikiem 26-letnim Czesławem Marciniakiem z Gaju, który nie chciał uiścić 50 groszowej opłaty za taniec i wzbraniał się ustąpić z terenu zabawowego. Około godz. 22 Marciniak poszedł z pieniędzmi do Maciejewskiego i podając mu lewą ręką 50 groszy uderzył go prawą w głowę. Porządkowy Maciejewski w obawie przed kradzieżą posiadanych w kieszeni pieniędzy począł uciekać. Za nim puścił się w pogoń Marciniak, który po przebiegnięciu 100 metrów zachwiał się i upadł wołając, że został ugodzony nożem. Ranny po upływie godziny zmarł.

Na miejsce wypadku przybył natychmiast komendant posterunku st. przod. Kędziora wraz z dr Jerzyckim, który stwierdził na prawej piersi denata kłutą głęboką ranę. Jako podejrzanego o dokonanie zabójstwa zatrzymano 18-letniego robotnika dominialnego Józefa Maciejewskiego. Momentu zadania śmiertelnej rany Marciniakowi nikt z najbliższego otoczenia nie zauważył.

Śrem. (Tel. wł.) Dzisiaj w nocy o godz. 1 w miejscowości Mchy, pow. śremskiego, dokonano zabójstwa na osobie robotnika Stanisława Krauzego, zamieszkałego w Mchach. Krauze został pokłuty na całym ciele nożem przez osobnika, wracającego z zabawy w Mchach. Sprawcy zabójstwa nie ujęto. (su)

KINOTEATR „SŁOŃCE" KINOTEATR

Dziś w poniedziałek, 14 czerwca arcywesoła Premiera

Ostatnie arcydzieło realizacji Ryszarda Bolesławskiego

TEODORA ROBI KARIERĘ

Irena Dunne **Melvyn Douglas**

Przepyszna satyryczna komedia przewyższająca głośny film Gary Coopera „Pan z Milionami"

ng 44 158

Siedem list w wyborach gminy żydowskiej

Rozbicie wśród Żydów poznańskich

Wczoraj, na skutek zarządzenia wojewody poznańskiego z dnia 23 marca br., odbyły się w Poznaniu wybory do zarządu gminy żydowskiej.

Wybory odbywały się w lokalach gminy przy ul. Szewskiej od godziny 8—20.

Uprawnionych do głosowania było tylko 650 osób, z czego głosowało około 80 pct. List wystawiono siedem.

Zwyciężyła lista, na której czele stał adwokat Marcin (!) Cohn. On też został wybrany prezesem zarządu gminy żydowskiej w Poznaniu. Obliczenie głosów trwało do godz. 22.

Należy zaznaczyć, że w głosowaniu wzięło udział dużo młodych Żydów, którzy uprawiali ożywioną agitację w pobliżu lokalu wyborczego na ul. Szewskiej i ul. Stawnej. (kl)

Ostatni dzień wyścigów w Brynowie

Wczoraj w niedzielę, w ostatnim dniu sezonu wyścigów rozegrano siedem gonitw.

W pierwszej: 1) Sekunda, 2) Horda, 3) Malwa. Tot. zw. 19 zł.

W drugiej: 1) Miss Palü, 2) Garuffa, 3) Hulanka II, 4) Judica, 5) Palier. Tot. zw. 15 zł, m. 11 i 11 zł.

W trzeciej: 1) Eleazar, 2) Sarmata. Tot. zw. 14 zł.

W czwartej: 1) Marina, 2) Ahi, 3) Mandarinette, 4) Bembo, 5) Dzwonnik, 6) Foryś. Tot. zw. 34 zł, m. 17 i 16 zł.

W piątej: 1 Knight, 2) Herszt, 3) Bonne Aventure, 4) Rezeda, 5) Cross Country. Tot. zw. 17 zł, m. 12 i 17 zł.

W szóstej: 1) Jarema, 2) Zulus II, 3) Dumka, 4) Babosz, 5) Lorenzo. Tot. zw. 16 zł, m. 12 i 21 zł.

W ostatniej: 1. Czarnobrewy, 2. Tanagra II, 3) Król Herod. Tot. zw. 16 zł.

Następne wyścigi odbędą się w Poznaniu w czasie od 29 sierpnia do 17 października (15 dni wyścigowych).

Bardzo dziwny przetarg

W powiecie gostyńskim położone są dobra Bodzewo (771 ha), będące własnością fundacji im. Kaulfuss-Dumsche. Dobra te dzierżawi od sześciu lat Niemiec Hans Adolf Pieper. Zarząd nad tą fundacją sprawuje wydział Opieki Społecznej w Poznańskim Urzędzie Wojewódzkim.

Obecnie kończy się umowa dzierżawna Niemca Piepera i wobec tego rozpisano przetarg na dzierżawę tej nieruchomości rolnej.

Ogłoszenie przetargowe ukazało się przed dwoma tygodniami w „Dzienniku Poznańskim" i zawiera tak liczne zastrzeżenia i rygory, iż po prostu twierdzić można, że nie znajdzie się chętnych do złożenia oferty i zastąpienia w Bodzewie Niemca Piepera. Wezwanie do składania ofert, podpisane przez radcę Szczerbińskiego, przymusowego zarządcę fundacji Kaulfuss-Dumsche, żąda od oferentów m. i. „posiadania w wolnej dyspozycji co najmniej 300 tys. zł (trzysta tys. zł), wadium ofertowego w kwocie 35 tys. złotych, dalej zobowiązania, że zapłaci dotychczasowemu dzierżawcy wynagrodzenia za przejęte inwentarze i plony „w myśl dotychczasowej umowy" i że zaofiaruje czynsz dzierżawny złotych nie niższy od równowartości 2.180 kwintali żyta rocznie.

Równoczesne wezwanie do składania ofert zwalnia dotychczasowego dzierżawcę od przedkładania szeregu dowodów, jak np., że nie jest pozbawiony obywatelskich praw honorowych, że jest fizycznie zdolny do osobistego prowadzenia gospodarki rolnej, oraz, co najważniejsze, że posiada w „wolnej dyspozycji co najmniej 300 tysięcy złotych".

Otwarcie ofert, które radca Szczerbiński polecił kierować do swojego prywatnego mieszkania przy Wałach Zygmunta Augusta 2, na tak dziwnie obwarowany przetarg nastąpić ma w dniu 16 bm. o godz. 12 w obecności notariusza Jarosława Garlińskiego w Poznaniu.

Sprawa wygląda co najmniej dziwnie i uważamy wejrzenie w nią nadręcznych władz wojewódzkich za wskazane.

Utonął podczas kąpieli

Krzywiń. (kp) W ub. piątek o godz. 21 utonął podczas kąpania się w tutejszym jeziorze 27-letni Rafał Szpet, właściciel taksówki samochodowej.

Śp. Szpet rozebrawszy się nie czekał aż ochłonie, tylko zgrzany skoczył z pomostu do jeziora, które w tym miejscu ma już znaczną głębię. Nieszczęśliwy wypłynął wkrótce na powierzchnię, zdążył krzyknąć tylko o ratunek i zanurzył się powtórnie, by już więcej nie wypłynąć. Kąpiący się wraz z nim, lecz za ogrodzeniem, pchnęli na miejsce wypadku łódź, atoli topielec już jej nie zdołał pochwycić. W kilka chwil po wypadku przybyło nad jezioro więcej mężczyzn i wszczęto poszukiwania, które nie dały jednak żadnego wyniku, gdyż jezioro jest dość głębokie i zamulone.

Do niedzieli, 13 bm. wieczora mimo ciągłych poszukiwań zwłok nie wyłowiono. Wypadek ten wywołał zrozumiałe wrażenie w naszym mieście.

JARMARKI

— * **ŚREM.** Jarmark na konie, bydło, nierogaciznę i płody rolne odbędzie się we wtorek, 15 czerwca br.

— * **OSIECZNA.** Jarmark w mieście tutejszym na konie, bydło, świnie, produkty rolne i towary kramne, odbędzie się we wtorek, dnia 15 czerwca br.

KSIĘGI STANU CYWILNEGO

Zapowiedzi

Dnia 12 b. m. wywieszono następujące zapowiedzi (osoby, przy których nie jest podana miejscowość, mieszkają w Poznaniu):

Handlowiec Eustachiusz Tritt i książkowa Halina Walkowska; handlowiec Antoni Kręcina i eksped. Agnieszka Paul; rob. Józef Walczak i kwiaciarka Władysława Olszewska; urzędnik prywat. Jan Siwik i Stanisława Szczepaniakówna; rob. Józef Andrzejewski w Swarzędzu, pow. pozn. i Jadwiga Łakoma; drogerzysta Karol Tylewicz i Hildegarda Trachmann; laborant Bolesław Woźniak i książkowa Marianna Kardaszówna; sekretarz Izby Skarbowej Witold Kultys i urzędn. prywat. Leokadia Malusz.

Zgony.

Dnia 12 czerwca 1937 r. zapisano następujące zgony: Katarzyna Pflaum, z domu Weymannówna, wdowa, 66 lat; Maria Konieczna z domu Zimna, 50 lat; Anna Sajnajowa z domu Gawiorówna, 26 lat; Michał Siwczak, robotnik, 57 lat; Urszula Gapińska, 4 lat, 3 mies.; Edmund Matuszak, student, 23 lat; Celestyna Owczarczak, 3 mies.; Maria Wojciechowska z domu Siejkowska, wdowa, 64 lat; Stanisława Ostojska z domu Samulska, 56 lat; Władysław Szymański, 24 lat; Włodzimierz Wodawski, 60 lat; Piotr Jankowski, 80 lat; Wiktoria Dąbska, z domu Cugehoer, wdowa, 76 lat; Sylwester

Udany wyścig kajakowy „Ilustracji Polskiej"

Trzy pierwsze nagrody zdobyli członkowie „Tow. Miłośników Sportów Wodnych"

Przy pięknej pogodzie odbył się w niedzielę pierwszy długodystansowy bieg turystyczny „Ilustracji Polskiej", zorganizowany na trasie Puszczykowo — Poznań, przez Poznański Okręg PZK.

Impreza wywołała niebywałe zainteresowanie. Na całej, 19 kilometrów długiej trasie zgromadziły się nieprzeliczone tłumy, które przejeżdżające kajaki witały oklaskami. Jak było do przewidzenia, najliczniej obsadzony był start seniorów w Puszczykowie oraz meta w Szelągu. — Nie wiele mniej publiczności zebrało się na starcie młodzików w Luboniu oraz u brzegów Warty w Starołęce, gdzie nastąpił start do właściwego wyścigu.

Doskonały informator publiczności p. Niewiada przed mikrofonem na mecie.

W Puszczykowie

W wyniku przeprowadzonego na plaży „Rusałka" badania lekarskiego oraz sprawdzania przepisowych wymiarów kajaków, 5 osad nie zostało dopuszczonych do startu. Między nimi znalazły się 4 załogi Wilków Morskich z Nadolnym i Służewskim na czele, które zamierzały startować na przebudowanych kajakach wyścigowych.

W Luboniu

Przeprowadzone na przystani Grona Miłośników Sportu badania spowodowały nie dopuszczenie kilku osad, tak że w rezultacie na dany sygnał p. Koniecznego wyruszyło 17 osad dwuosobowych do wyścigu juniorów.

W Starołęce

Z Puszczykowa i z Lubonia aż do Starołęki uczestnicy jechali w wolnym tempie i w jednej grupie, gdyż właściwy wyścig miał się rozpocząć dopiero od Starołęki. Toteż kiedy przed godz. 16 przypłynęli tu młodzicy, cała stawka została zatrzymana i co pół minuty wypuszczano — już teraz pojedyńcze załogi w bój o zwycięstwo. Pierwsza załoga ruszyła punktualnie o godz. 16.08, ostatnia zaś o godz. 16,16.

Przybywający z Puszczykowa seniorzy zatrzymali się w Starołęce po godz. 17. Wobec dużej liczby seniorów, start pierwszej osady przeciągnął się trochę dłużej. Ostatecznie o godz. 17,38 starter dał sygnał do drogi pierwszej osadzie, dwójce Boberski i Gawroński. Dalsze kajaki ruszyły w odstępach półminutowych tak, że ostatnia osada wystartowała o godz. 17,53.

Na mecie w Szelągu

Pięknie udekorowana sztandarami meta znajdowała się na wysokości ogrodu Bractwa Kurkowego.

Już od godz. 15 a więc prawie na dwie godziny przed przybyciem pierwszej osady ogłaszane były za pomocą gigantofonów, zainstalowanych przez firmę Liersch-Radio komunikaty z trasy. Pierwszorzędnym przy tym speakerem okazał się p. Niewiada, który w miarę z humorem podawał ciekawe informacje.

Czas oczekiwania wypełniły również udałe popisy pływaków Unii, a szczególnie wyścig wpław przez Wartę, utrzymany jednak na wesoło, a mianowicie przez przepływanie z balonikami i chorągiewkami.

Przybycie do mety młodzików

O godz. 16,43 przypłynęła na metę pierwsza załoga Haremza i Łęcki, którzy zdołali po drodze wyminąć czterech konkurentów i tym samym zająć pierwsze miejsce w grupie młodzików. Osada ta jechała pierwszorzędnie i wybiła się zdecydowanie ponad inne. W krótkich odstępach czasu poczęły przybywać następne kajaki. Z młodzików wyścig ukończyli wszyscy.

Przybycie zwycięskich seniorów

Mniejwięcej w godzinę po ostatnim młodziku nadpłynął pierwszy kajak seniorów, a mianowicie Krawczyński i Szajek, którzy zdołali wyprzedzić po drodze trzy przed nimi ze startu wypuszczone załogi. W ogólnej klasyfikacji zajęli też drugie miejsce z różnicą minimalną, bo 10 sek. za zwycięzcami Handtkem i Szkudlarskim. Ostatni uczestnicy biegu seniorów przybyli o godz. 18,39, przy czym dwie załogi wycofały się na trasie.

Krótkofalowcy przy pracy

Łączność utrzymywana była z pomocą wypróbowanych już w czasie biegu „Kuriera Poznańskiego" krótkofalowców. Również obecnie spisali się oni doskonale. Informacje z przebiegu wyścigu, na startach i trasie nadawane były zarówno za pomocą telegrafii jak i telefonii na fali 10-metrowej. Ogółem czynnych było pięć stacyj ultra - krótkofalowych, z których trzy stawiła do dyspozycji „Surma", a dwie Pozn. Klub Krótkofal. Stałe stacje były zainstalowane: w Luboniu (operator p. Wysocki), przy przystani „Surmy" (op. red. Śmiglak) i w Szelągu (op. Zjawiński). Dalsze dwie czynne były na motorówkach Krajewskiego.

Rozdanie nagród

Natychmiast po przybyciu ostatniej osady, zabrała się do żmudnych obliczeń komisja sędziowska, która po sprawdzeniu wszystkich raportów, ogłosiła poniższe wyniki. Wręczenia nagród „Ilustracji Polskiej" dokonał naczelny redaktor „Ilustracji" p. Kawczyński, przy czym motorek przyczepny do kajaka marki St. Malcherek zdobyło Tow. Miłośników Sportów Wodnych, namioty dwuosobowe zwycięskie załogi młodzików i seniorów oraz piękne plakiety pierwsze dziesięć osad w biegu młodzików i seniorów. Ofiarowany przez Sekcję Sportów Wodnych Woj. Komitetu WF i PW kajak, wręczył prezes Pozn. Okręgu PZK, Gocwiński przedstawicielowi Wilków Morskich, których najwięcej osad przybyło do mety.

Wyniki

Ustalona przez komisję sędziowską kolejność przedstawia się następująco:

Młodzicy: 1) Haremza i Łęcki (TMSW) 33:40, 2) Nowak i Sobkowiak (PPKK) 35:03, 3) Nowakowski i Nabłoka (TMSW) 35:13. 4) Karasiewicz i Sobkowiak (KK 28-32), 5) Jabłoński i Hadyniak (Surma), 6) Busało i Zdrojewski (Wilki Morskie). 7) Nowiński i Gołębiewski (KPW Grudziądz). 8) Roszyk B. i W. (Grono Mił. Sp. Luboń). 9) Klupieć i Moniek (W. M.), 10) Bazak i Wieczorek (W. M.).

Seniorzy 1) Handke i Szkudlarski (TMSW) 31:58, 2) Krawczyński i Szajek (GMS) 32:08. 3) Okupniak N. i S. (KK 28-32) 33:27, 4) Słowiński i Trzciński (KPW Grudziądz), 5) Łowiński i Majukiewicz (PPKK), 6) Boberski i Gawroński (TMSW), 7) Kulczak i Sieradzki (KK 28-32), 8) Kamiński i Majchrzak (TMSW), 9) Matłoka i Teschendorf (TMSW), 10) Tujdowski i Pepka (PPKK). 11) Krakowski i Karwacki (PPKK). 12) Prymowicz i Gebler (TMSW), 13) Dębiński i Generalski (KK 28-32), 14) Bazaniak i Kozłowski (Surma), 15) Lubawy i Paluszyński (Surma).

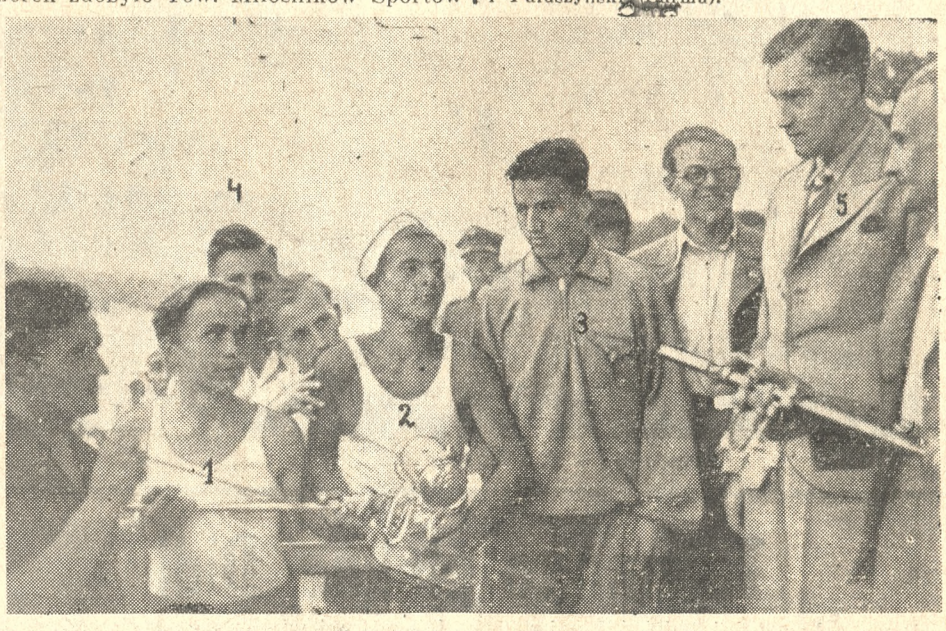

Naczelny redaktor „Ilustracji Polskiej" p. Kawczyński (5) po wręczeniu motorku zwycięskiemu klubowi. Pierwszy z lewej Szkudlarski, Haremza (1), Łęcki (2), Handke (3).

WODA GORZKA MORSZYŃSKA i sól krystaliczna lub proszkowana — znakomite środki w nawykowym zaparciu stolca. Żądać w aptekach i składach aptecznych.

ng 42 865

Wyniki raidu samochodowego

Warszawa. (PAT). W sobotę późnym wieczorem ogłoszona została oficjalna klasyfikacja zawodników, biorących udział w 10-tym międzynarodowym raidzie Automobilklubu Polski.

Klasyfikacja ta przedstawia się następująco:

W piątej kategorii, obejmującej samochody duże od 3,000 do 4,000 ccm zwycięstwo odniósł p. Mazurek na maszynie Chevrolet, osiągając ogółem 3,114,82 pkt., 2) Vojtechovsky (Czechosłowacja) na Aero, 3) Rychter na Chevrolet, 4) Nowak na Fordzie, 5) Sporny na Graham 116.

W trzeciej kategorii, obejmującej samochody lekkie od 1400 do 2000 ccm pierwsze miejsce zajął p. Guilleaume (Niemcy) przed Orssichem (N) i Sauerweinem (N). Wszyscy jechali na Adler Trumpf. Czwartym był Rauch przed Krausem; obadwaj na Mercedes Benz.

W drugiej kategorii samochodów małych od 1000 do 1400 ccm startował tylko jeden kierowca p. Marek na Opel Olympia. Nie klasyfikowano go z powodu braku konkurencji.

W pierwszej kategorii samochodów najmniejszych (do 1000 ccm) pierwsze miejsce przyznano p. Kołaczkowskiemu na D. K. W. przed Siemiątkowskim na Fiacie 508, Paczesnym na DKW, Strengerem na DKW i Prądzyńskim na Skodzie.

W konkurencji zespołowej pierwsze miejsce zdobył team Adlera — 9348,80 pkt. przed zespołem DKW i zespołem Mercedes-Benz.

Nagrodę za największą regularność jazdy zdobył p. Siemiątkowski przed Sauerweinem, Orssichem, Rauchem i Guilleaume.

Nagrodę prezesa Komisji Sportowej A. P. za najlepsze wyniki na próbach szybkości górskiej i płaskiej zdobył Guilleaume przed Orssichem, Nowakiem i Sauerweinem.

W próbie zrywu i hamowania pierwsze miejsce zajął Guilleaume przed Sauerweinem, Mazurkiem i Rychterem.

Uroczystość rozdania nagród odbyła się w sobotę w lokalu Automobilklubu Polski.

*

W wielkim wyścigu samochodowym na Nürburgringu zwyciężył Rosemeyer na „Auto-Union" w czasie 1 g. 42:11 (przeciętna 133.5 km na godzinę). 2. Caraciola na „Mercedes Benz" o 50 sekund za pierwszym, 3. Brauhütz na „Mercedes Benz", 4. Hasse na „Auto-Union", 5. Nuvolari na „Alfa Romeo".

Bez rejestracji

Urząd wojewódzki zawiadomił zainteresowane koła, że małe motocykle wolne są od rejestracji i podatku.

O tej sprawie pisaliśmy w dziale gospodarczym w numerze z dnia 29 maja, domagając się zwolnienia motocykletek od rejestracji i podatku.

Piłka nożna

O mistrzostwo ligi PZOPN. Legia — KPW (Ostrów) 10:0 (7:0). Ostatnie spotkanie poznańska Legia rozegrała w Ostrowie z drużyną miejscowych kolejarzy. Wynik, nawet w takim stosunku, odpowiada zupełnie przebiegowi gry i stosunkowi sił. Gospodarze bowiem wystąpili w zupełnie odmłodzonym składzie. KPW po opuszczeniu klubu przez Leińskiego, Turowskiego, Szymańskiego i Dziubałę przedstawiał bardzo słaby zespół. Siedem bramek zdobył Mikołajewski, po jednej strzelili Markiewicz i Mazgaj, a jedna była samobójcza. Sędziował p. Grossek z Kępna.

W przedmeczu o mistrzostwo miasta Ostrowa spotkali się juniorzy KPW i Naprzodu. Spotkanie to dało wynik nierozstrzygnięty 0:0.

Kapitan PZPN, p. Kałuża wyznaczył na czwartek zawody treningowe, które odbędą się w Częstochowie z reprezentacją okręgu kieleckiego. Wyznaczył on następujących zawodników: Fontowicz, Madejski, Giemza, Pająk, Szczepaniak, Kotlarczyk, Wasiewicz, Kryszkiewicz, Piec II, Lesiak, Piec I, Piątek, Scherfke, Matyas, Wilimowski, Wodarz, Habowski. Uderza brak renomowanych zawodników, jak Rudnicki, Martyna i Wostal.

Drużyna Basków która miała w niedzielę grać z reprezentacją ligi, a które to spotkanie zostało odwołane wskutek zakazu władz administracyjnych, w obawie przed demonstracjami, pozostają nadal w Warszawie i domagają się wypłaty odszkodowania. W niedzielę Baskowie trenowali na boisku Skry. Dziwić się należy, że wogóle zezwolono na przyjazd do Polski hiszpańskim bolszewikom.

Polonia warszawska zdobyła ostatecznie mistrzostwo okręgu warszawskiego, zwyciężając w finałowym spotkaniu Granat ze Skarżyska 7:1. Okęcie pokonało Znicz 8:0.

Węgierska drużyna zawodowa „Szeged" pokonała w Starachowicach tamtejszy K. S. Starachowice dopiero po walce 5:4 (1:4). We wtorek Szeget gra w Krakowie z Cracovią, a w czwartek w Chorzowie z AKSem.

Strzelanie

Korespondencyjne zawody Polska — Anglia. Podobnie jak w latach ubiegłych angielski klub małokalibrowców organizuje korespondencyjne zawody strzeleckie z broni małokalibrowej w konk. kbbs 1a.

W Poznaniu w zawodach brały udział dwa zespoły, które uzyskały procentowo lepszy wynik jak w roku ubiegłym.

1. Maserak Stanisław (KPW Dyr.) 386/400 p., 2. Majchrzak Michał (KPW Drog.) 384 p., 3. Jaskulski Józef (KPW Dyr.) 384 p., 4. Mikusiński Władysł. (KPW Dyr.) 377 p., 5. Sobczak Józef (KPW Swarzędz) 375 p.

Ogółem zespołowo — 1906/2000 p.

Zespół Bractwa Kurkowego w Poznaniu: 1. Gadomski Ignacy 375/400 p., 2. Pawłowski Jan 372 p., 3. Marweg Antoni 362 p., 4. Jankowiak Józef 352 p., 5. Rychlewski Wincenty 340 p.

Ogółem zespołowo 1801/2000 p.

Łucznicze zawody o mistrz. okręgu VII rozpoczęły się w niedzielę na boisku Sokoła. Wyniki strzelań pierwszego dnia w konk. Ł 5 (trójbój na 25, 35 i 50 m). Panie: 1. Lewandowska Maria (Z. H. P. 227 p., 2. Jankowska Maria 104 p., 3. Najderkówna Marta 73 p., 4. Klopecka Janina 69 p. 5. Cellerówna 40 p., 6. Olejniczakówna (wszystkie PPW Diana) 20 p.

Konkurencja Ł 5 panów: 1. Hofman Roman (PPW) 241 p. 2. Stehbach Jan (KPW Gr) 176 p., 3. Sobolewski Stan. (PPW) 174 p., 4. Kandulski Jan (KPW) 168 p., 5. Szczepaniak Fran. (PPW) 165 p., 6. Kapczyński Zdzisław (KPW) 129 p.

Ciąg dalszy zawodów łucznych w konk. Ł 2 i Ł 3 oraz Ł 8 i Ł 11 odbędzie się w poniedziałek 14 bm. o godz. 15,30 na boisku Sokoła.

W dniu 15 bm o godz. 17 odbędą się na strzelnicy wojskowej przy warowni 7 strzelania myśliwskie do jelenia na odl. 100 m.

korespondencja z czytelnikami

UWAGA!

W czasie od 1 do 31 lipca 1937 r. odbywa nasz doradca prawny swój doroczny urlop i w czasie tym będzie poradnia dla naszych abonentów nieczynna.

Upraszamy zatem naszych abonentów, chcących korzystać z naszej poradni jeszcze przed wyjazdem naszego doradcy prawnego, o nadesłanie zapytań najpóźniej do dnia 22 czerwca br. a potem dopiero po 1 sierpnia 1937 r.

REDAKCJA.

Antoniewicz — Poznań. O ile nam wiadomo, Państwowy Zakład Uzbrojenia uczni nie przyjmuje. Pan winien wstąpić w naukę do puszkarza prywatnego a po ukończeniu nauki zgłosić się ochotniczo do wojska, skąd Pan odkomenderowany być może do puszkarni wojskowej. (K)

M. W. Istnieją fundusze na drobne kredyty rzemieślnicze lecz nie ma funduszy na długoterminowe pożyczki w tej wysokości na uruchomienie takiego przedsiębiorstwa. (K)

Białkowski — Pobiedziska. Cudzoziemiec, posiadający zezwolenie na pobyt w Polsce na czas nie krótszy od jednego roku, a który otrzymał kartę łowiecką, ma prawo do głosowania przy wyborach zarządu spółki łowieckiej. (K)

KOMUNIKATY TEATRALNE

Z Teatru Polskiego

Dziś „Wielka miłość", doskonała komedia Fr. Molnara, jutro świetna komedia Kazimiery Alberti „Wiosna w domu". Są to ostatnie dwa przedstawienia przed wyjazdem zespołu do Krynicy, który grać tam będzie gościnnie przez 6 tygodni na zaproszenie Zarządu Zdrojowego. Ostatnie dwa przedstawienia odegrane będą po cenach do połowy zniżonych. Od 15 czerwca teatr będzie zamknięty.

Przed wyjazdem

na wakacje, należy ułożyć plan, nadwyrężyć książeczkę P. K. O., zapakować kufry i pożegnać przyjaciół.

Grono naszych znajomych powiększyło się o miły zespół rewiowy w ogrodzie Adrii. W ciągu kilku wieczorów nawiązana została nić sympatycznego porozumienia.

Jeśli wyjeżdżasz Carrissime pić Naftusię lub pławić się w morzu — to ci tego nie zazdroszczę, lecz radzę przed wyjazdem pójść na rewię do Adrii. To przynosi szczęście.

Pg 28 385-24.1

Za ogłoszenia i reklamy odpowiada administracja w osobie Antoniego Leśniewicza w Poznaniu.

Więzienie milczenia i zapomnienia

Jak wygląda wyspa Alcatraz, miejsce zesłań zbrodniarzy amerykańskich

W pobliżu San Francisco sterczy wysoko ponad wodą niewielka, skalista wysepka Alcatraz. Tutaj znajduje się osławione więzienie dla niepoprawnych zbrodniarzy, unieszkodliwionych do końca życia. Nie stosuje się tam tortur średniowiecznych, a przecież

więzienie w Alcatraz jest najokropniejszą torturą

i najbardziej wyrafinowaną karą, jaką umysł ludzki zdołał wymyślić w odwecie przeciwko burzycielom porządku społecznego. Alcatraz jest regulowanym z precyzją zegarkową piekłem dantejskim.

Prawem w Alcatraz jest milczenie.

Nie ma żadnej nadziei wydobycia się. Życie w Alcatraz jest mechaniczną bezmyślnością. Z okien więźniowie widzieć mogą tętno życia. Prawie namacalnie blisko, zaledwie w odległości półtora kilometra widać przepiękną zatokę w San Francisco, białe żaglowce, palmy... W obrębie wałów utwierdzonego więzienia w Alcatraz nie ma żadnej roślinności, wszystko ma tam techniczną celowość krzesła elektrycznego.

Jeżeli Alcatraz ma coś fantastycznego, to są to jego

urządzenia obronne przeciwko napadom z zewnątrz

i ucieczką z wewnątrz. Baszty więzienia najeżone są armatami, które udaremniają wszelkie zbliżanie się do wyspy. Przeciwko samolotom są tam działa zenitowe.

Przeloty nad Alcatraz są bezwzględnie zakazane.

Nocą świecą reflektory.

Lokatorami więzienia Alcatraz są groźni bandyci jak znany Al Capone, Kelly, Alvin Karpis, Collier i in. Bandom ich mogłoby się pewnego dnie przyśnić otwarcie wrót więziennych. Dowody niesłychanej zuchwałości i technicznych zdolności złożyły one niejednokrotnie przy błyskawicznych napadach na banki i rozbijaniu trezorów pancernych. Ale Alcatraz jest cudem technicznym i

twierdzą nie do zdobycia.

Tak samo ucieczka więźniów jest niemożliwa. Najbardziej skomplikowane urządzenia sygnałowe anonsują najdrobniejszą nieregularność. Każdy punkt terenu więziennego znajduje się pod obstrzałem karabinów maszynowych.

Dyscyplina jest nieubłaganie surowa.

Więźniom nie wolno rozmawiać ze sobą po za krótkim czasem rekreacyjnym. A przecież udało się raz pewnemu więźniowi wydostać się po za mury więzienia. Radość jego była bardzo krótka. Po kilku minutach padł on trupem w ogniu kilku karabinów maszynowych.

Wizyty zasadniczo są zabronione. W razach wyjątkowych, gdy więzień prowadzi się wzorowo, pozwala się żonie lub matce więźnia raz po raz na odwiedziny. Goście są oczywiście także pod dozorem uzbrojonych dozorców. Ukryty reflektor elektryczny zdradza natychmiast, czy mają przy sobie jakie przedmioty metalowe, choćby to był tylko scyzoryk lub pilniczek. Pokój przyjęć przedzielony jest

ścianą z płyt pancernych,

zaopatrzoną w okrągłe okienko z grubego, na kule rewolwerowe bezpiecznego szkła. Rozmowa odbywa się telefonicznie.

Do regularnych gości należy żona Al Capone'a. Zarządza ona zdobytym w krwawych napadach majątkiem swego męża i — pomnaża go. Tajemniczy protektorzy uchronili łup Al Capone'a od konfiskaty. W krótkich rozmowach

małżonkowie mówią o — interesach giełdowych.

Al Capone jest znienawidzony przez współwięźniów. Nie mogą oni mu darować, że kiedyś drżeli przed nim. Rok temu jeden z więźniów napadł na niego w pralni i zadał mu nożycami kilka ran w plecy.

Stosuje się trzy stopnie kar za niesubordynację, izolacja w celi, pozbawienie zezwolenia na czytanie i zajęcia, wreszcie umieszczenie w celi dniem i nocą jasno oświetlonej. Jest jeszcze czwarty stopień, piwnica. Przypomina on torturę średniowieczną, stosowaną w sposób niesłychanie rafinowany.

Piwnica jest cała z betonu i nie posiada najdrobniejszego mebla.

Posadzka jest jej pochyła. Przez sufit można wpuszczać wodę. Zależnie od stopnia kary napuszcza się mniej lub więcej wody. Zrazu tylko tyle, że górna część posadzki pozostaje suchą. Później coraz więcej. Po dłuższym pobycie w piwnicy nawet najbardziej zatwardziały penitent kruszeje.

Najdotkliwszym cierpieniem moralnym więźniów w Alcatraz jest uczucie, że są zapomniani, że są niczym. Dawniej byli głośnymi bohaterami, gazety rozpisywały się o nich szeroko, bano się ich. Mieszkali oni w pałacach na Florydzie, bywali w klubach itd. Dzisiaj są bez nazwiska.

Al Capone jest na 20 lat numer 18-ty.

Zapomniani aktorzy.

Nazywają Alcatraz Gayenne amerykańskim. Porównanie to kuleje. Gayenne jest w porównaniu z Alcatraz wyspą nadziei. (Kk.)

Scena pożaru w Łodzi, o którym donosiliśmy w depeszach

Tajemnica pięknej Didi

Przez cały ostatni tydzień Londyn zaprzątnięty był tajemniczym zniknięciem słynnej z urody Angielki, młodziutkiej miss Diany Bettye, zwanej przez swych przyjaciół „Didi".

Piękna Didi była istotą uprzywilejowaną przez los. Była modelką u jednego z fotografów londyńskich, tu zwrócił na nią uwagę dyrektor wytwórni kinematograficznej i zaproponował rolę w filmie.

Jednocześnie zakochał się w niej młody student oksfordzki, syn arystokratycznej rodziny, Michał Asquith.

Rodzina lorda Asquitha, ujęta czarem Didi, zgodziła się na ślub i narzeczona mieszkała w domu lady Long, przyjaciółki swej przyszłej teściowej.

Zdawało się, że wszystko jest na najlepszej drodze. I nagle...

W dniu koronacji Didi przybiegła do domu lady Long z płaczem. Oświadczyła, że na ulicy napadł ją jakiś człowiek, że zadał jej na czole ranę brzytwą i uciekł. Nie pozwoliła jednak zawiadomić policji, a świadkowie zajścia opowiadali, że na ulicy także nie pozwoliła aresztować napastnika.

Od tej chwili piękna dziewczyna była wciąż niespokojna. Mówiła, że otrzymuje anonimy z groźbami porwania, drżała na każdy dzwonek telefonu.

Wreszcie przed tygodniem Didi opuściła dom i więcej nie wróciła. Wyszła z domu bez kapelusza, bez torebki, bez pończoch i odtąd ślad po niej zaginął.

Państwo Asquith postawili całą policję londyńską na nogi, przeszukano wszystkie podejrzane lokale Londynu, zarządzono podłuch telefoniczny u lady Long i Asquithów. Na próżno.

Narzeczony Didi sprowadził specjalnie z Paryża jasnowidza, który oświadczył, że piękna dziewczyna żyje i znajdzie się.

Wróżba się sprawdziła. W tych dniach policjant spostrzegł przed domem, gdzie mieszka młody Asquith, śmiertelnie znużoną piękną młodą dziewczynę. Była to miss Bettye. Zaprowadzono ją do domu państwa Asquith, ale okazało się, że na wszystkie zadawane jej pytania odpowiada krótko:

— Nie wiem.

Zawezwani lekarze orzekli, że piękna Didi cierpi na chorobę utraty pamięci. Nie pamięta nic z tego, co działo się z nią od chwili opuszczenia domu lady Long.

Sprawa pięknej Didi, mimo jej znalezienia, przedstawia się wciąż tajemniczo.

Czytajcie i abonujcie „Ilustrację Polską"!

MODNA SUKIENKA LETNIA o charakterystycznej wysokiej talii.

„Boski Wiatr"

Świat cały zachwycał się ostatnio wyczynami japońskich lotników na samolocie „Boski Wiatr", ale nikt nie zainteresował się tym, skąd wzięła się ta nazwa.

Okazuje się, że „Boski Wiatr" był bohaterem pięknej legendy japońskiej z XIII wieku. W tym to czasie srogi władca Wschodu Kublai Chan postanowił zawładnąć Japonią. W tym celu przygotował 300 okrętów, na których miejsce zajęło 300.000 uzbrojonych od stóp do głów wojowników. Mikado był zrozpaczony wieścią o przygotowanym napadzie, gdyż w żaden sposób nie mógł liczyć na odparcie ataku znacznie liczebniejszego i bardziej zasobnego nieprzyjaciela. Nie pozostawało mu za tym nic innego, jak modlić się do duchów swoich przodków, prosząc ich o ratunek. Prośby i modły nieszczęsnego cesarza były widocznie wysłuchane, gdyż w chwili, kiedy na horyzoncie ukazała się flota nieprzyjacielska, zerwał się szalony huragan, który wszystkie okręty Kublai Chana zniszczył doszczętnie.

Ten huragan, zwany w historii Japonii „Boskim Wiatrem" posłużył lotnikom za nazwę samolotu.

Strajk z powodu małp

Swego czasu prasa doniosła, że właściciele plantacyj kokosowych na Ceylonie posługują się przy zrywaniu owoców małpami, które nie tylko są zręczniejsze od ludzi, ale co w tym wypadku było kwestią decydującą, tańsze.

Ponieważ jednak plantacje nie mogły obyć się bez nadzoru ludzkiego, część pracowników zatrzymano. Obecnie pracownicy w walce z konkurencją małpią i bezwzględnymi metodami wyzysku plantatorów przystąpili do strajku i postanowili kontynuować go tak długo, jak długo małpy nie zostaną „zwolnione z pracy".

Wobec solidarnej postawy tubylców, plantatorzy będą musieli ustąpić i zwierzęcą siłę roboczą zastąpić siłą ludzką.

POJAWIŁY SIĘ NAŚLADOWNICTWA BEZWARTOŚCIOWE. ABY OTRZYMAĆ ZNAKOMITY, PRAWDZIWY PROSZEK JAPOŃSKI, NALEŻY ŻĄDAĆ
KATOL
ZABIJA ROBACTWO, OWADY i T.P.
ng 42 748

Sejmik Oświatowy Tow. Czytelni Ludowych

W dniu wczorajszym obradował w Poznaniu Sejmik Oświatowy Tow. Czytelni Ludowych. Obrady toczyły się w sali koncertowej św. Marcina od godz. 10 m. 30. Marszałkiem Sejmiku obrano prezesa zarządu gł. T. C. L., A. hr. Bnińskiego, który, powitawszy przedstawicieli władz, wezwał zebranych do uczczenia pamięci zmarłych w ostatnim roku działaczy oświatowych i wygłosił pośmiertne wspomnienie nader zasłużonego pracownika, śp. ks. biskupa Dembka. Przemówienie powitalne wygłosił kurator okr. szk., dr Jakóbiec. Następnie kpt. M. Ziębiński wygłosił ciekawy wykład pt. „Współpraca T. C. L. z armią", w którym podkreślił konieczność harmonii w wychowaniu wojskowym i narodowym, zaznaczył wspólny cel pracy oświatowej i wojskowej — służbę dla chwały najpiękniejszego i najdroższego imienia — Polska. Piękny i z żywym uczuciem wygłoszony referat przyjęto hucznymi oklaskami.

Sprawozdanie z pracy wygłosił dyrektor T. C. L., ks. dr K. Milik. Zawiadomił też ks. dyrektor o przyznaniu nagród najgorliwiej pracującym placówkom. Nagrody dla komitetów w postaci wzorowej biblioteki ruchomej — przyznano okręgom Kępno — Ostrzeszów oraz Łobżenica. Kandydatami do tych nagród były też: Wolsztyn, Sępólno i Brodnica. Nagrody dla kół — w postaci 50 książek — otrzymują Zbiedka, małe koło wykazujące wielką ruchliwość w pracy oświatowej, oraz Kamień Pomorski, koło pracujące w trudnych warunkach, w zniemczonym terenie. Rozważano też kandydatury Zbąszynia, Gniezna, Chodzieży i Słupi. Nagrody dla bibliotekarek — w postaci przejazdu i pobytu nad morzem lub w górach — przyznano bibliotekom: Poznań - Łazarz, Rawicz, Chełmno i Wolsztyn. Poza tym po jednej nagrodzie dla okręgu i koła oraz dwie nagrody dla bibliotekarzy na Śląsku przyzna sekcja śląska zarządu gł. T. C. L.

Sejmik oświatowy Towarzystwa Czytelni Ludowych obradował wczoraj w sali parafialnej św. Marcina

Sprawozdanie kasowe wygłosił mec. Wlazło. Po sprawozdaniu komisji rewizyjnej, wygłoszonym przez dra Wnęka, i na jej wniosek uchwalono absolutorium dla zarządu. W wyborach do zarządu głównego na miejsce dyr. Puppela, który zrezygnował z ponownego wyboru, powołano mgra Jasińskiego z Chełmna. Komisję rewizyjną wybrano w dotychczasowym składzie.

Po przyjęciu wniosków, zgłoszonych przez koła, marszałek solwował obrady Sejmiku o godz. 13. Po południu obradował zjazd prezesów T. C. L. (tk.)

Zlot Okręgu Lwóweckiego w Opalenicy

Sokolstwo Okręgu Lwóweckiego wybrało tym razem za swój doroczny zlot Opalenicę, pragnąc choć trochę ożywić to miasteczko.

Pomimo różnych przeszkód z powodu innych obchodów i uroczystości na terenie powiatu nowotomyskiego — zjechała się dosyć licznie brać sokola, biorąc udział w próbach przedzlotowych i przygotowując odpowiednio teren do niedzielnego występu.

Dzień zlotu rozpoczął się wczesnym rankiem próbami ćwiczeń pod kierownictwem delegata naczelnictwa dzielnicowego p. Chałupki i naczelnika okręgowego p. Gawlasa. Po śniadaniu uformułował się okazały pochód, prowadzony przez orkiestrę gniazda z Opalenicy.

Najpierw udano się na mszę św., po której, również pochodem, ruszono na rynek, gdzie odbył się uroczysty akt otwarcia zlotu. Do ustawionych w czworobok drużyn oraz zgromadzonej publiczności przemówił serdecznie prezes okręgowy dr Szamborski, podkreślając doniosłość zlotu i jego znaczenie ze względu na wszechpolską, potężną manifestację sokolą, jaka nas czeka za dwa tygodnie w Katowicach. O tym zlocie oraz o rosnącym wszędzie — nawet w sferach dotychczas obojętnych, lub wręcz nawet nieżyczliwych — zrozumieniu wielkiej roli Sokolstwa i o jego zadaniach na najbliższą przyszłość mówił następnie delegat Przewodnictwa Dzielnicy p. red. Herniczek, znajdując mocny oddźwięk wśród zgromadzonych. Wreszcie imieniem miasta składał życzenia p. Kędzierski. Uroczystość otwarcia zakończyła się defiladą przed przedstawicielami władz organizacyjnych.

Po sutym obiedzie około godz. 14,30 ruszono poprzez miasto ku malowniczo położonemu boisku. Tam odbyły się następnie ćwiczenia, które wywołały bardzo duże zainteresowanie, grożąc około półtora tysiąca publiczności, z przedstawicielami władz państwowych, wojskowych i duchowieństwa na czele. Całość wypadła sprawnie, zwłaszcza specjalny poklask zyskały ćwiczenia dzielnicowe, ćwiczenia druhen, dziarski krakowiak doskonale prowadzony przez naczelniczkę okręgową p. Mińską, oraz bardzo efektowne popisy sprzętowców.

Zamknięcia zlotu dokonał prezes okręgowy dr Szamborski, któremu dzielnie pomagał w pracach organizacyjnych zarząd z wiceprezesem p. M. Maćkowiakiem i prezeską H. Maćkowiakową na czele. Całość pozostawiła na wszystkich bardzo dodatnie wrażenie pod każdym względem.

Wyścig człowieka z maszyną

Zwycięzca biegu maratońskiego na ostatniej olimpiadzie, Grek Kiriakidis, pobił niedawno, z okazji podróży króla Jerzego II do Peloponezu, oryginalny rekord. Słynny biegacz na przestrzeni 40 km. od miejscowości Velo do Kononi biegł równo z pociągiem, wiozącym króla. Na dworcu w Kokoni król otrzymał z rąk „maratończyka" bukiet polnych kwiatów, zerwanych po drodze.

Pociąg królewski biegł wprawdzie wolniej, niż normalne pociągi greckie, dla umożliwienia ludności okolicznej zobaczenia monarchy, który cały czas podróży stał w oknie, tym nie mniej jednak szybkość jego wynosiła około 25 km. na godzinę.

Nogi Ci się pocą? Stosuj DINOL w proszku
Tg 20712

W najbliższą niedzielę, 20 czerwca, o godz. **6,45** rano
wyjedzie z Poznania
pociąg popularny do Kalisza
Cena 4,50 zł tam i z powrotem
Bezpłatne zwiedzanie zabytków Kalisza; tanie wycieczki do Gołuchowa i na wystawę w Liskowie. Bezpłatna zabawa taneczna w lokalu Kaliskiego Tow. Wioślarskiego — Ognie sztuczne
Zapisy: nasza Administracja (św. Marcina 70).
Bilety: Orbis (Plac Wolności). zg 1606-7

✝

W poniedziałek, 14 czerwca 1937 r. zasnął w Bogu, po długich i ciężkich cierpieniach, opatrzony św. Sakramentami, mój najukochańszy i nigdy nie zapomniany mąż, nasz najdroższy ojciec, syn, brat, szwagier i wujek, ś. p.

Tomasz Jarysz

budowniczy

przeżywszy lat 39. Pogrzeb odbędzie się w czwartek, 17. bm. o godz. 18 z kaplicy cmentarnej na Jeżycach
Pg 28 387-55,474

Poznań, ul. Matejki 54.

Zakład Pogrzebowy „Ceremonial", ul. Towarowa 25, tel. 31-80.

W ciężkim smutku pogrążeni
żona, dzieci i rodzina.

✝

W sobotę, dnia 12 czerwca 1937 r. o godz. 8,20, zmarła po długotrwałej chorobie, zaopatrzona św. Sakramentami, moja ukochana żona, nasza najtroskliwsza matka, teściowa i babka, ś. p.

Emilia z Schaeferów Grabowska

przeżywszy lat 59.

W głębokim smutku pogrążona
rodzina.

Wisła, Głębie, Chorzów, Katowice, dnia 12 czerwca 1937 r.

Pogrzeb odbędzie się we wtorek, dnia 15. bm. o godz. 8 z domu żałoby w Chorzowie, ul. Wolności 42. n 45 524

Osobnych zawiadomień nie wysyła się.

W niedzielę, dnia 13 czerwca 1937 r. o godz. 7,30 rano, zasnęła w Bogu, po ciężkich cierpieniach, opatrzona Sakramentami św., nasza najukochańsza matka, najlepsza babcia, siostra i teściowa, ś. p.

Anna z Urbańskich Stawska

Pogrzeb odbędzie się we wtorek, dnia 15 czerwca 1937 r. o godzinie 16 z domu żałoby, a nazajutrz msza św. o godz. 8 w kościele Farnym, o czym zawiadamiają Krewnych i Znajomych

w nieutulonym żalu pogrążeni
dzieci i rodzina.

Ostrzeszów, Chorzów I, Poznań.

zg 27 233

W sobotę wieczorem, o godzinie 9,30 zmarła po krótkich i ciężkich cierpieniach, zaopatrzona Olejami św., śp.

Łucja Michalakówna

w 19 wiośnie życia,

pogrążając w ciężkim smutku
matkę, siostry, brata, szwagrów, siostrzeńca, siostrzenice, ciotki, wujków i kuzynostwo.

zg 27 232

Po przewiezieniu zwłok, pogrzeb odbędzie się we wtorek, dnia 15 czerwca br. po poł. o godz. 4 do grobowca rodzinnego na cmentarz w Jarocinie. **Wyjście pogrzebu od krzyża przy Gazowni miejskiej.**

W sobotę, dnia 12 czerwca 1937 r., zmarł po krótkich, lecz ciężkich cierpieniach, namaszczony Olejami św., w 51 roku życia, nasz ukochany brat, szwagier i wujek, ś. p.

Piotr Sowa

por. rezerwy, b. dowódca walk powstania okręgu czarnkowskiego, kawaler orderu Krzyża Niepodległości i Krzyża Walecznych, b. dyr. Kasy Chorych w Czarnkowie i Major honorowy Bractwa Kurkowego w Czarnkowie.

Pogrzeb odbędzie się w środę, 16. bm. o godzinie 8,45 w Szamotułach ze szpitala do kościoła, a następnie po mszy św na cmentarz.

W ciężkim smutku pogrążona
rodzina.

zg 27 231

Poznań, Garncarskibród, Rosko, Szamotuły, Ohlhof, Wöltingerrode.

Okazyjnie
młyn razowy, kaszarnia, śrutownia handlowa 7 000.— pewna egzystencja miasto powiatowe. Maliński, Krotoszyn, Floriańska 3.
zd 15 113

Skład
żelazno-rolniczy z magazynami — powiatowym mieście — zaraz do sprzedania. Wiadomość Niegolewskich 7, skład kolonialny.
zd 15 927

W sobotę, 12 czerwca 1937 r. o godz. 9,30, zasnęła w Bogu, po długich z poddaniem się woli Bożej znoszonych cierpieniach, opatrzona Sakramentami św., moja najukochańsza i najtroskliwsza mamusia, droga córka, siostra, siostrzenica, szwagierka i ciocia, ś. p.

z Kapczyńskich

Jadwiga Kaniewska

Sodaliska II Sodalicji Pań Miejskich

przeżywszy lat 56, o czym zawiadamia w głębokim smutku pogrążona

Poznań, Piekary 24 m. 4, Berlin, 14. 6. 37. **córka z rodziną.**

Msza św. żałobna odprawi się we wtorek, 15. bm. o godz. 8,30 w kościele św. Marcina, pogrzeb tego samego dnia o godz. 18 z kaplicy przedpogrzebowej Wały Jana III na cmentarz parafialny przy ul. Towarowej.

Zakład pogrzebowy „Bracia Nowak", Poznań, Pl. Nowomiejski 10. Tel. 10-46

ng 44 561

W sobotę, dnia 12 czerwca 1937 r. o godzinie 8 rano, zasnęła w Bogu, po krótkich i ciężkich cierpieniach, opatrzona Sakramentami św., przeżywszy lat 68, nasza najdroższa matka, teściowa, babka i ciotka, ś. p.

z Weymanów

Katarzyna Pflaumowa

Pogrzeb odbędzie się we wtorek, dnia 15. bm. o godz. 6 po południu z kostnicy cmentarza farnego przy ul. Bukowskiej. zg 27 230

W ciężkim smutku pogrążeni

córka, synowie, synowe, wnuki i rodzina.

Poznań, ul. Gołębia 4a.

110 lat.

KAROL JANKOWSKI i SYN

Fabryka Sukna — Bielsko

to najkorzystniejsze źródło zakupu znanych materiałów wełnianych na ubrania sportowe. — Skład obficie zaopatrzony w nowości.

Oddział Fabryczny:

Poznań, ul. 27 Grudnia nr. 2.

Kr 44 714

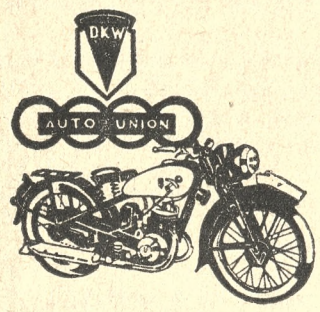

Najnowsze Rozporządzenie Władz

zwalnia definitywnie motocykle DKW Typ R T 3 K. M. w cenie 850,— zł koncernu **Auto-Union**

od podatku i prawa jazdy

Generalna Reprezentacja Koncernu

AUTO-UNION

St. Sierszyński Sp. z o. o. Poznań, Plac Wolności 11. Telefon 13-41

Bydgoszcz: W. Jahr, Gdańska 41 Inowrocław: K. Lewandowski, Rynek 16

Pg 28 82-64,4 **Toruń: Katafias, Rynek, Nowomiejski 25.**

usuwa ból, pieczenie, nabrzmienie nóg, zmiękcza odciski, które po tej kąpieli dają się usunąć, nawet paznokciem. Przepis użycia na opakowaniu.

ng 44 430

W higienicznym opakowaniu.

Cena 20 gr. ng 44 065/6

Szanownym Odbiorcom moim donoszę uprzejmie, **iż przeniosłam mój**

Magazyn kapeluszy damskich i galanterii

z ulicy Szkolnej na ulicę Półwiejską 1

przy placu Świętokrzyskim

Dziękując Szanownym Odbiorcom moim za dotychczasowe zaufanie i poparcie, polecam się nadal Ich łaskawym względom, zapewniając, iż dewizą moją nadal będzie, mieć dobro Klienta na celu.

Z wysokim poważaniem

Zofia Boniarska

Półwiejska 1 przy pl. Świętokrzyskim

zg 27212-13

Sezon wyjazdów dziś już jest blisko

Chcesz na wystawę jechać paryską.

By mieć gotówkę na te podróże,

Los w J. LANGERA kup kolekturze!

Spieszcie więc po LOS kl. I

ng 45527 **do szczęśliwej kolektury**

JULIANA LANGERA

gdzie padł **MILION w 33 lot.**, a ostatnio **6 wygranych po 100.000 — 3 po 50.000** i wiele innych.

Poznań, ulica Sew. Mielżyńskiego 21.

Konto P. K. O. 212 475

Zgromadzenie SS. Urszulanek S. J. K. ogłasza, że początkiem nowego roku szkolnego 1937/38 **otwiera trzyletnie**

Liceum Gospodarstwa Wiejskiego

w Lipnicy, pow. szamotulski.

Wszelkich informacyj udziela kancelaria **SS. Urszulanek S. J. K. Pniewy (pozn.). Tel. 20.**

dg 23 478

Poważne zakłady przemysłowe w Poznaniu poszukują zaraz

rutynowanej stenotypistki

biegle stenografującej po polsku i po niemiecku i piszącej wprawnie na maszynie. Pierwszeństwo mają panie z wykształceniem handlowym, posiadające dobrą pamięć i szybką orientację. Zgłoszenia do biura Ogłosz. „PAR", Al. Marcinkowskiego 11 pod nr. **23,161**

Pg 23 343-23,161

Akwizytora

zdolnego poszukuje poważne przedsiębiorstwo ekspedycyjne zaraz.

Zgłoszenia z podaniem referencji i warunków pod nr. **24.8** do Biura Ogłoszeń PAR, Poznań, Al. Marcinkowskiego 11

Pg 28 388-24,8

ng 44 485

Garnitur parowy

lekki, **na sprzedaż tanio.** Kocioł z r. 1904, fabrykat Ransomes. Sims & Tefferies 7 atm., szerok. bębna 54", średnica 22", 8 bijaków, w dobrym stanie. Oferty do **K. K. O. Powiatu Kościańskiego, ODDZIAŁ w SMIGLU.** dg 28412

OGŁOSZENIE.

Główna Kasa Miejska w Poznaniu wymienia obligacje przedwojenne m. Poznania (3½% z r. 1894 III em. i z r. 1903 oraz 4% z r. 1900, 1905, 1908 I i II em. i z r. 1910) zarejestrowane jako własność polska, na obligacje konwersyjne m. Poznania. ng 45 532

Właścicieli wyżej wymienionych obligacyj przedwojennych m. Poznania wzywamy do przedłożenia tych obligacyj w Głównej Kasie Miejskiej dla dokonania wymiany.

Za Prezydenta Miasta: (—) Dr. Kłusek, Naczelnik Wydziału.

Nagłówkowe słowo (tłusto) 25 groszy, każde dalsze słowo 15 groszy, 5 liczb = jedno słowo, i. w. z. a = każde stanowi 1 słowo. Jedno ogłoszenie nie może przekraczać 100 słów, **w tym 5 nagłówkowych.**

OGŁOSZENIA DROBNE

Ogłoszenia wśród drobnych:

1-łamowy milimetr 50 groszy

Znak oferty naprzykład: n 2395, z 21 025, d 1611 i t. d. = 1 słowo.

Drobne ogłoszenia w dni powszednie przyjmuje się do godz. 11,10, w soboty i dni przedświąteczne przyjmuje się do godz. 10,45.

1. DOMY - PARCELE

Parcelę

pięknie położoną Grunwaldzka sprzedam. Królikiewicz, Podgórna 6, skład. zdg 15 617

Mosina

pow. śremski, dom mieszkalny przy rynku z piekarnią, stajnią, oborą, szopą i śpichlerzem do nabycia na licytacji. Cena 15 000,— zł. Informacje Credit, Poznań, Al. Piłsudskiego 32. zdg 15 547

Kupię

willę dochodową bezpodatkową najchętniej Grunwaldzkiej, wpłacę 30 000,— Oferty Kurier Pozn. zd 16 069

Kamienicę

nową śródmieściu, dochód 8 600, cena 79 000, wpłaty 65 000. Zgłoszenia Kurier Poznański zdg 17 089/90

Willa Puszczykowo

nowa, komfortowa, masywnie budowana, 2×3 pokoje, piękny ogród blisko lasu, dworca, bardzo korzystnie. Zgłoszenia Kurier Poznański zdg 17 016

Dom

nowy, bezpodatkowy, komfort — balkonowy, dobre położenie, przystanek tramwajowy, dochód 5.000 korzystnie sprzedam. Oferty Kurier Poznański zdg 17 020

Parcelę

przy Wolsztyńskiej 900 m² ogrodzona, drzewostan tanio sprzedam. Oferty Kurier Poznański dg 23 480

Gospodarstwo

60 mórg przy Środzie zamienię na kamienicę dopłata. Karalus, Poznań, Marszałka Focha 25. zdg 17 088

Parcele

Wilda, centrum, Dębiec, tramwaj. Górna Wilda 48. zdg 17 101

2. PIENIĄDZ

Kawaler

podoficer rezerwy z kaucją 400 — 500 złotych poszukuje jakiejkolwiek posady. Oferty Kurier Poznański zdg 17 068

15 000,—

I hipoteka domu wartości 55.000 krótki czas spiesznie poszukuję. Wysoko procent. Oferty Kurier Poznański zdg 17 021

Starszy samotny wysokiej kultury przyjmie

wspólnika (czkę)

z kapitałem do lukratywnego interesu. Oferty piśmienne do Kuriera Pozn. zdg 15 170

4.000,—

poszukuje dobre zabezpieczenie hipoteczne. Oferty Kurier Poznański zdg 16 130

3. LETNISKA i UZDROWISKA

Wisła

„Przedwiośnie" pensjonat nowoczesny, centrum pod lasem. Właścicielka Wielkopolanka. Telefon 57. zdg 15 824

Pensjonat - Dwór

30 km od Poznania, elektryczność, łazienki, jezioro, las, kuchnia doskonała, cena 3,50 i 4,— dojazd autobusami. Zgłoszenia do Kuriera Poznańskiego pod dg 23 450

Lipiec

w leśniczówce spędzimy. Oferty warunki Kurier Pozn. zdg 16 858

Krynica

pensjonat

Sokolica

Śliczne parkowe położenie. Ogród — Tarasy. Znakomita kuchnia. Fachowe kierownictwo. Ceny przystępne. dg 23 128/9

Międzychodzka Szwajcaria

wśród pięknych lasów, gór, wód, wiosłowanie, połowanie przyjmuje utrzymaniem. Kramerowa, Krzyżkówko, p. Lewice. ng 45 525

Hrebenów

(Karpaty pow. Stryj)

pocztowy dom zdrowia

pierwszorzędny pensjonat wśród lasów szpilkowych — idealne letnisko — kąpiel rzeczna — kuchnia wykwintna — ceny umiarkowane — kolej, poczta w miejscu. Informacyj udziela Zarząd. dg 23 426

Letnisko na wsi

urocza okolica, las tuż przy domu, dobre i obfite odżywienie. Cena umiarkowana. Adres wskaże Kurier Poznański zdg 17 065

Starszy

pan wspólnie założy pensjonat. Potrzeba pani do założenia i prowadzenia. Willka, romantycznie przy lesie, blisko Poznania. — Propozycje Kurier Poznański ng 45 531

Letnisko

wynajmę tanio kilka pokoi, bez stołowania, willka pięknie przy lesie położona, blisko Poznania. Zgłoszenia Kurier Poznański ng 45 530

4. OSOBISTE

Gdy

głód Cię ogarnie, odwiedź Sobczyńskiego Restaurację Śniadalnie, Ratajczaka 2. zdg 9811-12

6. OŻENKI

Kawaler
lat 38, rzeźnik szuka panny 5 000 posagu lub majątek, posiadam 10 000.— Cel matrymonialny. — Oferty Kurier Poznański zdg 16 447

Przemysłowiec
lat 35, średniego wzrostu poszukuje panią w celu matrymonialnym, cośkolwiek gotówki do powiększenia przedsiębiorstwa pożądane. Oferty z fotografią, dyskrecja zapewniona Kurier Pozn. pod zdg 16 849

Brunetka
po 30 na stanowisku zapozna pana inteligentnego 40—45 na posadzie rządowej, cel matrymonialny, dyskrecja zapewniona. Oferty Kurier Poznański zdg 16 884

7. SPRZEDAŻE

Wózki
rowerki, wybór, tanio. Trąbczyńska. Pierackiego 11 podwórzu „Kredyt" zdg 14 082

Skład
towarów krótkich lub urządzenie wskaże Kurier Poznański zdg 16 074

Narożnikowe
urządzenie składowe sprzedam. Oferty Kurier Poznański zdg 16 132

„Meble W. Paetz"
Najnowocześniejsze wzory niskie ceny Poznań, Wrocławska 15. Coroczna wystawa na Targach Miedzynarodowych. Ng 41 668

Maszyny
używane tanio do obróbki drzewa i metalu. Koszewski, Stary Rynek 61. zdg 14 593

Piękne
kwiaty i warzywa uschną nie polane wodą z węży gumowych firmy Hatech. Marcina 65. dg 22 968

Apteka
z domem i towarem na sprzedaż za 30 000 zł, wpłaty 15—20 tysięcy złotych, miejscowość miasto na Pomorzu. Zgłoszenia Kurier Poznański zdg 16 190

Gablota
mahoniowa oszklona, 4 krzesła, stół i ławka ogrodowa tanio. — Poznań, Klasztorna 24. zdg 16 252

Torebki damskie
Parasole — Laski
Walizy — Paski
Czysz,
Szkolna 11.
Pg 25 570-1/12.18-19

Elewator
nowy Cegielskiego korzystnie na sprzedaż. Gadziński. Polskawieś — Pobiedziska. ng 45 521-2

Aparat
filmowy — Super Ikonta 6×9, Tessar 4,5 wbudowany odległościomierz okazyjnie sprzedam. — Adres Kurier Poznański zdg 16 871-2

Łódź
z motorkiem sprzedam. „Automontaż", Dolna Wilda 16. zdg 16 882

Samochód
osobowy, na reklamówkę sprzedam 400 zł. Autoprzewóz. Poznańska 51. zdg 16 946

Korzystnie
fortepian koncertowy i używane pianino. Winter, Kantaka 2, II piętro. zdg 16 973

150
mórg dobrej ziemi, budynki dobre, inwentarze kompletne, cena 50 000. Właściciel Bartkowiak, Paczkowo, pow. Poznań. zdg 16 968

Skład
kolonialny 2 kuchnie w śródmieściu 2 200 sprzedam. Oferty Kurier Poznański zdg 16 967

Koń
na sprzedaż. Górna Wilda 132, od 6—7 po południu. zdg 16 918

Piekarnię
Poznaniu tanio sprzedam. Oferty KurierPoznański zdg 17 096

Maszyny pralnicze
wirówka John Erfurt — maszyna do prania parowa, używane w dobrym stanie poleca K. Kujawski, Toruń, Warsztaty Mechaniczne. Pg 28 382-64,66

Rower
męski balonowy 90,— sprzedam. Mylna 4. — 8. zdg 17 105

Cegielnia
czynna do sprzedania w Częstochowie. Powierzchnia 13 mórg, dom murowany mieszkalny, zabudowania inwentarz. Produkcja około 5 000 000 cegieł. Wiadomość Współdzielczy Bank Ludowy w Częstochowie, Al. Kościuszki 2/6, tel. 20-53. ng 44 921

Zakład fotograficzny
sprzedam. Oferty piśmienne Kurier Poznański zdg 15 169

Kuchenka
westfalska używana, stan dobry sprzedam zł 30. Nad Wierzbakiem 30, m. 5. zdg 17 153

Posługaczki
na przedpoł. od 10 — 12 godz. Zgłoszenia Kurier Poznański zdg 16 886

Dogę
jednoroczną sprzedam. Łukaszyk, Zaniemyśl, zd 17 066

Drogeria
Poznaniu tanio. Adres wskaże Kurier Poznański zdg 17 072

Pianino
Wolkenhauer korzystnie sprzedam. Wały Zygmunta Augusta 2 m. 4. zdg 17 076

Kolonialkę
mieszkaniem, centrum Poznania z powodu wykończenia budowy tanio sprzedam. Adres wskaże Kurier Poznański zdg 17 033

Sypialnia
biała, meble, radio, prąd zmienny tanio. Jasna 8, m. 11. zdg 17 039

Platforma
w dobrym stanie korzystnie na sprzedaż. Dolna Wilda 22/24. zdg 15 930

Syfony
koprowe. Schmidt. Droga Dębińska 12. zdg 17 113

Wózek
biały sprzedam. Mickiewicza 18a m. 3. zdg 16 928

11. KUPNA

Gater
60—70 cm przejście w dobrym stanie zaraz kupimy. Szczegółowe oferty do Kuriera Poznańskiego dg 23 455

Srebro
złoto, brylanty kupuje
Kruk,
27 Grudnia 6. Ng 40 561

Kupię
samochód limuzynę ekonomiczną, markę. Oferty ceną Kurier Poznański zdg 17 012

Wózek
dla chorego dobrze utrzymany kupię. Oferty Kurier Poznański zdg 16 992

Wannę
blaszaną do kąpania kupię. Zgł. do Kuriera Poznańskiego zdg 17 052

Młyn wodny albo tartak
kupię lub wydzierżawię, także wymagający częściowego odbudowaniu i remontu. Szczegółowy opis wraz z ceną podać Katowice, Skrytka pocztowa 567 zdg 17 063

„Kasę National"
kupię zaraz. Oferty upraszam z podaniem numeru kasy i ceny: Leon Musiał, Katowice, Pocztowa 6. Pg 28 381-71,133

1—2
łóżka żelazne dobrym stanie kupię. Drobnik. Staszica 16. zdg 17 157

Znaczki
zwykłe i Port Gdańsk kupuję od 6—8. Ratajczaka 9, Ratajczaka 9, m. 8. zdg 17 127

Wirówkę
na 100 litr kupię. Oferty Kurier Poznański zdg 16 908

12 DO WYNAJĘCIA

Korpus
oficerów piechoty w Gnieźnie — wydzierżawi najchętniej b. wojskowym kasyno z całkowitym urządzeniem. Warunki do przejrzenia w kancelarii kasyna. — Kaucja wymagana. zdg 15 500

3-pokojowe mieszkanie
frontowe na Wildzie IV piętro, od 1. 7. wolne. Oferty z podaniem stanowiska Kurier Poznański zdg 16 770

Dwa
pokoje z kuchnią, łazienka — komfortowe, słoneczne, przy ul. Bukowskiej 3, wolne od 1. 7. br. pinformacje Plac Wolności 3 — pokój 15. ng 44 965

Czteropokojowe
wysoki parter, pięciopokojowe, III piętro odnowione, parkiet. Chełmońskiego 9. zdg 15 389

3 pokoje
kuchnia bez łazienki, centrum II ptr. także cele handlowe 75,— miesięcznie. Oferty Kurier Poznański zdg 16 070

Willi
6 pokojowe mieszkanie (śródmieście) obok domu akademickiego. Oferty Kurier Poznański zdr 16 099

2½
pokoi kuchnia, eleganckie meble, oddaję. Wodna 26, I p., Pasternak. zdg 16 868

Dwupokojowe
słoneczne od zaraz. Nagórski, — Łanowa 15. zdg 16 852

Mieszkanie
6 pokojowe, komfortowe z piecami. Wyspiańskiego 15, m. 6, informacje Gospodarz, m. 12. zdg 17 005

Dwupokojowe
wygodami 1 lipca gospodarza. — Wiadomość 3 Maja 3, m. 19. Szumanowa. zdg 16 994

Pięciopokojowe
odnowione przy Parku Wilsona parter. Matejki 46 — 1. zdg 16 962

Skład
z mieszkaniem do wynajęcia. — Informacje Rolna 17 lub telefon 33-42 zdg 17 040

Skład
urządzeniem, mieszkaniem wynajmę .Pamiątkowa 7, gospodarz zdg 17 048

Pokój
kuchnia 1 lipca. Hetmańska 46. (Łazarz). zdg 17 022

3, 2
pokoje, nowy dom, słoneczne — 1 lipca. Górna Wilda 48. zdg 17 099

6 pokoi
komfort, centralne, słoneczne wolne od 15. 7. lub później. Towarowa 20, m. 3. Pg 28 384-24,7

Trzypokojowe
komfortowe, centrum. Młyńska 3, m. 10. między godz. 17—19. zdg 16 892

Korzystny podnajem
mieszkanie trzypokojowe, centrum, przynależnościami, parkiet, centralne ogrzewanie, bez mebli ze względu na wyjazd lokatora. Zgłoszenia do Kuriera Poznańskiego zdg 16 894

Sołacz
cztery pokoje, komfort, holl, balkon willi. Wawrzyniak, Śląska 11 zdg 17 037

Pokoik
mały parter od gospodarza, samotnej — zwrot kosztów — gwarancja. Plac Działowy 10, godz. 18 — 20. zdg 17 082

Dwupokojowe
kuchnia I p Ul. Ks. Rogalińskiego 5, przy Chocszewskiego. zdg 17 154

4
pokoje kuchnia, łazienka, balkon I piętro komfortowe, całkowicie odnowione. Wierzbięcice od gospodarza. Oferty Kurier Poznański zdg 17 130

3
pokoje I piętro, naprzeciw Stadjonu od 1 sierpnia. Dolna Wilda 20, telefon 38-79. zdg 17 140

Dwupokojowe
kuchnią, łazienką, wolne (samotnym). Podolska 2 (Sołacz). zdg 17 147

2
pokoje kuchnia, warsztat rzeźnicki, stajnia, sklep i wozownia od zaraz względnie 1. 7. 37. do wynajęcia. Oferty Kurier Poznański zdg 17 151

Wynajmę
3 pokojowe I piętro 95 zł miesięcznie, roczny czynsz. Pocztowa 20, zgłoszenia u gospodarza. zdg 16 774

Sołacz
cztery pokoje, komfort, holl, balkon willi. Wawrzyniak, Śląska 11. zdg 17 037

13. SZUKA MIESZK.

Szukam do 1. 9.
dziewięciopokojowego
dużego słonecznego mieszkania. Oferty Kurier Poznański zdg 16 405

15. POKOJE UMEBL.

Niekrępujący
front. Działyńskich 11, parter, Matuszek. zdg 15 708

Pokój
umeblowany zaraz do wynajęcia. Aleje Marcinkowskiego 1, m. 8. (dom narożny). zdg 15 641

Grunwaldzka
5 m. 5. zdg 16 031

Wierzbięcice
53, m. 1, 1. 7. zd 16 726

Frontowy
niekrępujący. Chwaliszewo 53/4 m. 4. zdg 15 960

Sołacz
2 małe pokoje umeblowane, tanio solidnemu. Podlaska 25, obok kościoła. zdg 16 820

Frontowy
słoneczny niekrępujące wejście, lepszemu panu. Drużbackiej 1, m. 2. zdg 16 879

Dworcu
Focha 27, m. 9. zdg 16 846

Balkonowy
elektryka, łazienka. Dąbrowskiego 46, m. 9. zd 15 915

Skarbowa
1—5, inteligetnym utrzymaniem, bez. zdg 16 943

Pokoik
Jeżycka 43, m. 5. zdg 16 948

Elegancki
Ogrodowa 4 — 5. zdg 16 974

Próżne
dwa pokoje pewnemu płatnikowi. Kwiatowa 10, m. 13. zdg 16 975

Strzelecka
12, m. 10. zdg 16 976

Osobne
wejście niekrępujące, balkonowy. Szwajcarska 19 — 9. zdg 16 977

Wodna
25 — 9, dwuosobowy. zdg 16 979

Pokój
słoneczny panu, pani stanowisku. Reja 5, m. 7. zdg 16 981

Pokój
Aleje Marcinkowskiego 26 — 15. zdg 17 001

Czysty
wygodny balkon zaraz. Poplińskich 5 — 4. zdg 16 986

Niekrępujący
Rybaki 30, m. 5. zdg 16 997

Ratajczaka
11 a — 102. zdg 16 971

Długa
13 — 9. zdg 16 970

Dwuosobowy
Wały Jana 11 — 9. zdg 16 906

Pokój
1 lipca, centralne ogrzewanie, światło elektryczne, łazienka w domu. — Jasna 5, m. 6. zdg 16 961

Nowoczesny
Ratajczaka 19 — 10. zdg 16 901

Pokój
panu tanio. Mostowa 2 — 9. zdg 16 916

Przyjezdnym
niekrępujący Piekary 24, m. 2. zdg 17 044

Pokój
także przyjezdnym. Piłsudskiego 24 — 3. zdg 17 049

Dwuosobowy
Ratajczaka 17 — 13. zdg 17 051

Inteligentnym
łazienka, telefon. Marcin 64 — 10 zdg 17 055

Próżny
słoneczny, bezwzględnie czysty — Łąkowa 20 — 6. zdg 17 019

Klatka
Mostowa 15 — 17. zdg 16 995

Pokój
Skryta 10 — 1. zdg 17 106

Tanio
miły łazienką. Wrocławska 38 — m. 32. zdg 16 921

Wspólny
panience. Pocztowa 13 — 6. zdg 16 929

Pokój
Matejki 57, m. 11. zdg 17 143

Pierackiego
12 — 10. zdg 17 152

Przyjezdnym
najtaniej Nowy rynek, Kolegjacki 5 — 3 (Dzwonek nocny). zdg 17 148

Czysty
Ogrodowa 2 — 11. zdg 16 909

Z
całym utrzymaniem 35,— zł. Mostowa 14a — 48. zdg 16 910

Elegancki
Kręta 6 — 2. zdg 16 911

20,—
niekrępujący elektryczność I ptr. Wielkie Garbary 43 — 6. zdg 16 912

Centrum
umeblowany 1—2. Mielżyńskiego 22 — 8. zdg 16 899

Nobliwy
czysty niekrępujący. Młyńska 4. m. 1. zdg 16 896

Dwuosobowy
lub jednoosobowy. Skarbowa 14, m. 12. zdg 16 890

Zaraz
Marcina 5 — 11. zdg 16 891

Kwiatowa
9 — 14. zdg 16 930

Śliczny
frontowy. Jackowskiego 9 — 10. zdg 17 104

Tanio
kulturalnemu. Dąbrowskiego 43, m. 7, I p. zdg 17 103

Niekrępujący
Działyńskich 9 — 7. zdg 17 097

Kwiatowa
7 — 10. zdg 16 960

Dwuosobowy
fortepianem. Piekary 18 — 6. zdg 17 156

30,—
dwu- jednoosobowy, frontowy, — czysty, Świętokrzyski 3 — 14. zdg 17 128

Wspólny
jednoosobowy od zaraz. Plac Świętokrzyski 4, m. 9a. zdg 17 132

Cudowna Cera

nie sprawiająca wrażenia "maquillage'u"

NOWY „ETERYCZNY" PUDER
NIEWIDOCZNY NA SKÓRZE

Świeży, fascynujący urok — nie sprawiający wrażenia „maquillage'u"! Puder do twarzy tak cienki i lekki, że jest rzeczywiście niewidoczny na skórze! Trudno domyślić się, że nie jest to wyłączna zasługa naturalnej urody Pani. Tajemnica polega na zadziwiającym, nowym „eteryczym" sposobie fabrykacji Pudru Tokalon, spreparowanego według oryginalnego francuskiego przepisu znakomitego paryskiego Pudru Tokalon. Jest to puder dziesięciokrotnie cieńszy od jakiegokolwiek możliwego do osiągnięcia. Wypróbuj dziś jeszcze „eteryczny" Puder Tokalon. Podczas całodziennej pracy w biurze, sklepie lub w domu, nigdy nie będzie Pani miała świecącej cery. W tańcu, przez całą noc zachowa Pani świeżą, śliczną cerę. Osiągnij dziś jeszcze czarujące, trwałe piękno cery, które nadaje jedynie tylko Puder Tokalon.

ng 44 534

Frontowy
bezpościelowy, także małżeństwu używanie kuchni. Strzelecka 19 m. 11. zdg 17 087

Dwuosobowy
Garncarska 3 — 5. zdg 17 083

Pokój
tanio. Polna 3, m. 8. zdg 17 081

Niekrępujący
Małe Garbary 5 — 7. zdg 17 117

Kwiatowa
3 — 3. zdg 17 120

Pomocnik
fryzjerski. Ogrodowa 2. zdg 17 121

Wszystkich
Świętych 6 — 4. zdg 17 122

Matejki
38 — 14. zdg 17 125

Pokój
Romana Szymańskiego 1, m. 8. zdg 17 141

2
pokoje, łączne odnajmę. 3 Maja 6, m. 11. zdg 16 576

Grunwaldzka
13 — 8. zdg 16 887

Pokój
wspólny całkowitym utrzymaniem panience, miesięcznie 50 zł Dąbrowskiego 15, m. 8. zdg 16 534

Ładny
niekrępujący, panu Wierzbięcice 58 — 15, I piętro (wejście Jerzego). zdg 17 075

Pokój
dla pana. Św. Wojciech 22/24 — m. 9. zdg 17 071

Klatka
Masztalarska 7a — 5. zdg 17 074

Pokój
solidnym zaraz. Wielkie Garbary18 — 2. zdg 17 029

Chwaliszewo
73 — 3. zdg 17 038

Wielka
18 — 12a. zdg 17 094

Śniadeckich
28 m. 4. niekrępujące, ładne. zdg 17 093

Niegolewskich
7, m. 7, frontowy, balkonowy. zdg 17 091

Niekrępujący
śródmieście. Kramarska 21/22 — m. 12. zdg 17 025

16. SZUKA POKOJU

Bez mebli
pokoju pani ,elektryczność 20 zł I ptr, przy tramwaju, najchętniej śródmieściu lub okolicy. — Oferty Kurier Poznański zdg 15 921

Dwóch
pokoi z komfortem poszukuje inżynier, centrum, początek Jeżyc, Łazarz. Zgłoszenia Kurier Pozn. zdg 16 870

Samotna
szuka próżnego pokoju od gospodarza, śródmieście. Oferty Kurier Poznański zdg 16 889

programy radjowe

OGÓLNOPOLSKIE

Wtorek 15 czerwca.

6.15 audycja poranna; **11.30** audycja dla szkół: Słuchowisko dla dzieci młodszych pt. „Kłopoty promyka" wg opowiadania K. Konarskiego; **11.57** sygnał czasu; **12.03** dziennik południowy; **12.15** skrzynka rolnicza; **12.25** orkiestra rozrywkowa pod dyr. Bronisława Nagujewskiego (z Łodzi); **15.45** wiadomości gospodarcze; **16.00** podwieczorek pod lipą — audycja dla dzieci w oprac. Rogny Domańskiej; **16.20** żołnierze śpiewają — aud. w wyk. chóru żołnierskiego pod dyr. kaprala Ulrycha (z Torunia); **16.45** „W kopalni soli potasowych w Kałuszu" — felieton — wygł. Stanisław Weiss (ze Lwowa); **17.00** „Festyn na dworze Waleziusza". Pieśni i tańce renesansu w układzie Sergiusza Kontera i w wykonaniu Stefanii Grabowskiej i Sergiusza Kontera oraz Zespołu Instrumentalnego Orkiestry Wileńskiej pod dyr. Wł. Szczepańskiego (z Wilna); **17.50** aktualna pogadanka turystyczna; **18.00** przegląd aktualności finansowo-gospodarczych; **18.10** program na jutro **18.15** melodie filmowe (płyty); **18.50** pogadanka aktualna; **19.00 „Zemsta"** — skecz Kazimierza Szuberta, według pomysłu E. Dancourta (z Krakowa); **19.15** muzyka lekka w wyk. zespołu Wiktora Tychowskiego; **19.35** pogadanka o operze „Książę Igor" — Al. Borodina; **19.45** „Książe Igor" — prolog oraz akty I i II opery Aleksandra Borodina. Transmisja z Królewskiej Opery w Londynie „Covent-Garden". W przerwie I-ej ok. godz. **21.00** dziennik wieczorny, wiadomości rolnicze i wiadomości sportowe; **22.25** „Ta trzecia" — humoreska Henryka Sienkiewicza (II); **22.40** muzyka lekka (płyty); **22.50** ostatnie wiadomości dziennika wieczornego.

WARSZAWA

Warszawa II — 13.00 koncert rozrywkowy (płyty); **14.06** Feliks Mendelssohn — płyty; **15.00** reportaż z życia; **15.15** koncert solistów. Wykonawcy: Irena Gierałtowska — śpiew Seweryn Śnieckowski — obój; **22.00** wiadomości sportowe; **22.05** muzyka lekka (płyty); **23.00** „Świat zwierząt w jednym domu" — odczyt; **23.15** muzyka z kawiarni „Cafe-Club" w Warszawie.

POZNAŃ

Poznań — 12.15 „Z mojej praktyki" — pogadanka rolnicza małorolnego Franciszka Rejmanna; **13.00** życie kulturalne i społeczne Poznania; **13.05** lekki koncert artystyczny (płyty); **14.05** przegląd giełdowy; **14.15** polscy autorzy szlagierów (płyty); **18.10** koncert z cyklu „Formy muzyczne" (płyty); **18.40** program na jutro; **18.45** wiadomości sportowe lokalne; **22.40** płyty; **23.00** tańce polskie (płyty).

PROPONUJEMY LAMPOWICZOM

15.00 Praga — Koncert z udz. solisty (skrz.). **15.15 Koenigsw.** — Przeboje filmowe. **16.00 Lipsk** — Koncert popul. **16.20 Droitwich** — Muzyka węgierska. **17.00 R. Paris** — Muzyka lekka. **17.30 Budapeszt** — Muzyka cygańska. **17.45 Kolonia** — Kwartet smyczkowy. **18.00 Wiedeń** — Koncert Beethovenowski z domu Beethovena w Wiedniu z udz. solistów (sopr. i wioloncz.). **18.20 Lipsk** — Koncert Szymanowski w wyk. solistów (sopr., skrz. i fort.). **18.25 Droitwich** — Koncert symf. **19.00 Mediolan** — Muzyka rozrywkowa. **Frankfurt** — Muzyka kameralna **19.40 Wiedeń** — Wesoł aud. muzyczna. **20.10 Koenigsw.** — Muzyka taneczna. **Wrocław** — Z różnych oper. **20.15 Londyn R.** — Koncert symf. filharmonii z Birmingham. **20.30 Strasburg** — „Ryszard Lwie Serce" op. komiczna Gretry. **R. Romania** — Koncert symf. Dyr. Bobesco. **21.00 Rzym** — „Opowieści Hoffmanna" op. Offenbacha. **21.10 Lipsk** — „Fantastyczna podróż dokoła ziemi" aud. słowno-muzyczna. **21.45 Mediolan** — „A Colpi si Cuna" opt. Avitabile. **22.00 Droitwich** — Sonata fort. Schuberta. **22.30 Hamburg** — Muzyka lekka. **23.00 Kopenhaga** — Muzyka taneczna (do godz. 0.30). **Monachium** — Koncert rozrywkowy. — **2.00 Sztutgart i Frankfurt** — Koncert symf.

17. LOKALE

Skład
na owoce, delikatesy. Górna Wilda 48. zdg 17 100

22. ZGUBY

Indeks
zagubiony nr 18 559 nazwisko Gutter Zbigniew unieważniam. zdg 16 999

23. ROZMAITE

Ubezpiecza na wypadek choroby
Towarzystwo Ubezpieczeń Wzajemnych na Wypadek Choroby w Warszawie. Reprezentacja w Poznaniu, plac Wolności 17, telefon 3503. Przyjmujemy ubezpieczenie osób pojedyńczych i całych rodzin oraz grup zawodowych. Ubezpieczonym, którzy nie chorowali w roku 1936, Towarzystwo zwraca 50 procent wpłaconych składek. Warunki w biurach Towarzystwa. dg 23 461

Przepisuję
maszyną najtaniej. Pocztowa 15. zdg 16 526

Śpiesznie
wykonuje sukienki. Podgórna 6, m. 10. zdg 16 385/6

Przyjmuję
szycie w domu. Woźna 18, m. 18 zdg 17 035

Trwałą ondulację
szwajcarskim aparatem, farbowanie najnowszą farbą, peruczki fachowo. — ceny przystępne. N. Muszyński, 27-go Grudnia 4 i 3 Maja 3. zdg 17 126

25. NAUKA

Parisienne diplômée
Leçons de français (Grammaire, conversation, littérature) Traductions (Prix modérés) s'adresser Ogrodowa 12, m. 28. zdg 12 894

Budowy maszyn
do egzaminu, przygotuje korepetycje, miasto lub wyjazd. Oferty Kurier Poznański zdg 15 922

Kursy handlowe
Skrzypczak, plac Wolności 2 — Wpisy codziennie. zdg 16 377

Szkoła Przysposobienia Administracyjno-Handlowego
Kursy Handlowe Preissa, Skarbowa 11. Wpisy codziennie. zdg 16 874

Książkowości
stenografii oddzielnie i w kompletach udziela. Kromczyńska. Ogrodowa 16, II. zdg 17 003

26. SZUKA POSADY

Ogłoszenia do 30 słów dla poszukujących posady w tej rubryce obliczamy po jednej trzeciej cenie drobnych.

a) Służba domowa

Prasowaczka
poszukuje posady poza domem. Oferty Kurier Pozn. zdg 16 041

Panna
inteligentna, dobrego domu, uczciwa, wiek średni, obeznana kuchnią, zaprawami, drobiem poszukuje posady na probostwie — lub samotnej osoby. Oferty Kurier Poznański zdg 16 420

Dziewczyna
młodsza szuka posady do wszystkiego długoletnie świadectwa. — Oferty Kurier Poznański zdg 16 851

Dziewczyna
szuka posady średnim gotowaniem do dwojga. Oferty Kurier Poznański zdg 16 853

Uczciwa
osoba przyjmie posługę z dobrym gotowaniem, dobre polecenia. — Zgłoszenia do Kuriera Pozn. zdg 16 848

Sierota
młoda, trochę ułomna zmieni posadę 1. 7. Poznaniu lub Bydgoszczy. Zna kuchnię warszawską, zaprawy. Oferty Kurier Pozn. zdg 16 847

Posługaczka
uczciwa szuka posługi na cały dzień. Oferty Kurier Poznański zdg 16 939

Młodsza
poszukuje posługi od zaraz. — Oferty Kurier Poznański zdg 16 942

Gospodyni
zarządczyni poszukuje posady hotelu, pensjonacie. Oferty Kurier Poznański zdg 16 951

Szukam
posługi. Zgłoszenia do Kuriera Poznańskiego zdg 17 009

Młoda
przychodnia lub posługi z gotowaniem poszukuje od 15. Oferty Kurier Poznański zdg 17 015

Poszukuję
posługi od zaraz. Zgłoszenia do Kuriera Poznańskiego zdg 17 042

Posługaczka
uczciwa, pracowita poszukuje posady zaraz. Oferty Kurier Poznański zdg 17 046

Młodsza
na wskroś uczciwa, szuka posady zaraz do dzieci lub wszystkiego szycia, robótki. Oferty Kurier Poznański zdg 16 955

Poszukuję
posługi na cały dzień z gotowaniem. Oferty Kurier Poznański zdg 16 893

Gospodyni - kucharka
pragnie objąć posadę od 15 lub później na majątek lub wyjazd na letnisko, może także zastąpić panią domu. Uczciwa i sumienna, wiek 30. Zgłoszenia Stanisława Nowakówna, Gawrony — poczta Śrem. zdg 17 067

Praczka
szuka prania. Strumykowa 20 — m. 12. zdg 17 115

Dziewczyna
z prowincji, szuka posady do dziecka i lekkich prac domowych od zaraz. Oferty Kurier Pozn. zdg 16 924

Dziewczyna
bardzo uczciwa, długoletnie świadectwa, samodzielna do wszystkiego szuka posady tylko lepszy dom. Najchętniej bezdzietnych. Oferty Kurier Poznański zdg 16 511

Dziewczyna
czysta, uczciwa poszukuje posady do wszystkiego, dom religijny Oferty Kurier Pozn. zdg 16 473

Posługi
przed południem poszukuje bardzo dobrze polecona. Oferty Kurier Poznański zdg 16 221

Dziewczyna
starsza z dobrem gotowaniem

młodsza
do dzieci z prowincji poszukuja posady od zaraz. Oferty Kurier Poznański zdg 16 806.

Szukam
posady za pokojową lub wszystkiego, chętnie na wyjazd. Oferty Kurier Poznański zdg 16 815.

Dziewczyna
uczciwa, zaufana, dobrem gotowaniem. dobremi świadectwami szuka posady lepszy dom od 1 lipca. Oferty Kurier Poznański zdg 16 814

Posługi
poszukuje za obiad skromnym wynagrodzeniem. Oferty Kurier Poznański zdg 16 765

Poszukuję
posługi przed południem od zaraz. Oferty Kurier Poznański zdg 16 771

Wychowawczyni
długoletnimi świadectwami, praktyką, kochająca dzieci, szycie, — niemiecki. Oferty Kurier Poznański zdg 16 803

Szukam
posługi. Oferty Kurier Poznański zdg 16 575

Dziewczyna
uczciwa, z dobrymi świadectwami szuka posady. Oferty Kurier Poznański zdg 16 837

Przyjmę
pranie lub posługę. Oferty Kurier Poznański zdg 16 839

Dziewczyna
czysta, somodzielna szuka posady. Oferty Kurier Poznański zdg 16 808

Dziewczyna
dobrymi świadectwami poszukuje posługi. Oferty Kurier Poznański zdg 16 758

Osoba
inteligentna, obeznana kuchnią, zaprawami, drobiem poszukuje posady gospodyni probostwie, samotnej osoby. Oferty Kurier Poznański zdg 14 750

Małopolanka
poszukuje posady gosposi, z dobrym gotowaniem. Oferty Kurier Poznański zdg 16 110

Pielęgniarka
do dzieci z dobrymi świadectwami poszukuje posady. Oferty Kurier Poznański zdg 16 115

Dziewczyna
uczciwa, pracowita poszukuje posady od 15 lub 1. Oferty Kurier Poznański zdg 16 125

Poszukuję
posady gospodyni, samodzielnym gotowaniem. Oferty Kurier Poznański zdg 16 133

Dziewczyna
szuka posady do dzieci, pokojowej lub wszystkiego, bez gotowania. Oferty Kurier Poznański zdg 15 944

17
letnia poszukuje posady do dzieci lub prac domowych. Oferty Kurier Poznański zdg 16 040

b) Inni

Urzędnik gospodarczy
i kierow. gorzelni, żonaty lat 46 szuka stosownej posady samodzielnej wzgl. pod ogólną dyspozycję od 1. 7. lub później. Oferty Kurier Poznański zdgr 15 653

Kto
przyjmie choć na krótki czas do pracy, stróżostwa, bufetu, garderoby lub innej emigranta inwalidę za skromnym wynagrodzeniem. Zna obce języki i księgowość. Łaskawe oferty Kurier Poznański zdg 16 315

Szofer
mechanik 15 letnią praktyką poszukuje posady od zaraz lub później, miejscowość obojętna. Oferty Kurier Poznański zdg 16 857

Rządca
administrator. Szkoła rolnicza i praktyka niemiecka. 22 lata w najwzorowszych majątkach. Rutynowany rolnik i hodowca. Podniesie dochody, wieloletnie świadectwa i znakomite referencje. — Poszukuje odpowiedniego stanowiska. Zgłoszenia do Kuriera Poznańskiego zdg 16 855

Uczciwa
czysta poszukuje posługi. Oferty do Kuriera Pozn. zdg 17 006

Panienka
pisząca na maszynie i stenografię szuka posady jako początkująca w biurze lub w składzie. — Oferty Kurier Pozn. zdg 17 017

Szofer
mechanik młody, sierota wojenny szuka zajęcia stałego lub sezon letni. Oferty Kurier Poznański zdg 17 149

Ekspedientka
samodzielna branża piekarsko-cukienicza szuka posady. Oferty Kurier Poznański zdg 17 102

Absolwentka
szkoły wydziałowej z rocznym kursem szkoły handlowej szuka zajęcia w biurze lub przedsiebiorstwie, może złożyć kaucję. Oferty Kurier Poznański zdg 15 728

Eksedientka
pracowała 9 lat w składzie kolonialnym poszukuje jakiejkolwiek posady ewentl. z kaucją. — Oferty Kurier Poznański zdg 14 705

Studentka matematyki
poszukuje posady lub kondycji. Zgłoszenia Kurier Poznański zdg 16 342

Krawczyni
dobra, biegła, poszukuje posady lub prywatnie w dom od zaraz. Łaskawe oferty Kurier Poznański zdg 16 326

Urzędnik gospodarczy
kawaler, lat 27, średnie wykształcenie rolnicze, kilkuletnią praktyką poszukuje posady. Oferty Kurier Poznański zdg 16 443

Kierownik
kupiec przystojny, samotny, lat średnich poszukuje posady Gdyni lub innej miejscowości. Wynagrodzenie skromne. Oferty Kurier Poznański ng 44 973

Panienka
do pomocy w składzie poszukuje pracy. Oferty Kurier Poznański zdg 16 421

Urzędnik
gospodarczy, młodszy pod dyspozycję, średnia szkoła rolnicza, po wojskowości, obecnie w posadzie, zmieni 1 lipca lub później. Oferty Kurier Poznański zdg 16 390

Panienka
inteligentna poszukuje posady do składu. Oferty Kurier Poznański zdg 16 415

Rutynowany
doświadczony księgowy prowadzi księgi przychodnio. Przyjmie również administracje domów. — Zgłoszenia Kurier Poznański zdg 16 589

Sekretarz
osobisty, wyższe wykształcenie handlowe, korespondencja, maszyna, poszukuje posady, praktyka, referencje. Oferty Kurier Poznański zdg 16 742

Absolwent
W. S. H. poważny, energiczny, korespondencja, maszyna, poszukuje posady, praktyki, referencje. Oferty Kurier Pozn. zdg 16 743

Maszynistka
biegła poszukuje posady. Wynagrodzenie skromne. Oferty Kurier Poznański zdg 15 194

Kuśnierka
polecona fasonuje tanio po domach szuka posady. Oferty Kurier Poznański zdg 16 667

Szyję
kołdry tanio po domach, szuka posady. Oferty Kurier Poznański zdg 16 669

Ekspedientka
sierota szuka posady do składu kolonialnego, przykrym położeniu. Kurier Pozn. zdg 15 590

Kasjerka
na majątek książkowość, gospodarstwo podwórzowe, młoda, zdolna, szuka posady zaraz lub później. Oferty Kurier Poznański zdg 16 662

27. WOLNE MIEJSCA

Nauczycielka
opiekunka energiczna, inteligentna potrzebna na wieś do dozoru dzieci podczas wakacyj. Pożądana konwersacja francuska. Zgłoszenia Kurier Poznański zdg 15 987

Poszukuję zdolnego
ceramika
do samodzielnego prowadzenia fabryki kafli. Oferty składać pod adresem: Antoni Lipowski, Kęty fabryka kafli, pow. Biała. zd 15 973

„Spółka Akcyjna poszukuje od zaraz
stenotypistki
polsko - niemieckiej biegle stenografującej w obu językach — Szczegółowe oferty wraz z odpisami świadectw oraz podaniem wymaganego wynagrodzenia kierować należy: Gdynia, skrytka pocztowa 28 (dwadzieścia osiem). dg 23 469

Leśnego
praktykanta z ukończoną szkoła leśną oraz praktykanta lub pomocnika na tartak parowy poszukuje od zaraz majątek Berducha, Czabel. Sarny, ul. Starościńska 5 telefon 121. ng 44 917

Dziewczyna
gotowaniem. Świętosławska 4. zdg 16 878

Chłopiec
uczciwych rodziców, 16—17 letni, chcący się wyuczyć za służącego może się zaraz zgłosić. Adres wskaże Kurier Pozn. zdg 16 880

Urzędnik gospodarczy
doświadczony potrzebny na majątek 1 500 morgowy pod dyspozycję. Wymagana długoletnie świadectwa i język niemiecki oraz
stróż polowy
z pozwoleniem na broń zaraz lub 1. 7. Oferty Kurier Poznański zdg 16 867

Uczciwa
z gotowaniem może się zgłosić. — Wiśniowa 51, m. 11. zdg 16 854

Technik drogowy i wodny
poszukuje zaraz posady Oferty Kurier Pozn. dg 23 470.

Uczciwa
czysta do wszelkich prac domowych. Poznań, Skarbowa 7, m. 10 zdg 16 362/3

Pomocnik
malarski z 3-letnią praktyką poszukuje posady od zaraz. Zgłoszenia Poznań, ul. Ratajczaka 13, Fryzjer. zdg 16 255/6

Młynarz
samodzielny, dobry fachowiec, biegły do obsługi klienteli oraz obeznany dobrze z motorem na ropę, potrzebny od zaraz. Wynagrodzenie 50.—, wolne utrzymanie. Zgłoszenia do Kuriera Poznańskiego dg 23 476/7

Bufet
oddam na rachunek. Adres w Kurierze Poznańskim zdg 17 027/8

Panienka
młodsza, zastępstwo biurowe. — „Tranzyt", Grobla 13. zdg 16 931

Dziewczyna
potrzebna do wszystkiego od 15 czerwca. Adres Kurier Pozn. zdg 16 932

Dziewczynka
inteligentna do chłopczyka potrzebna. Wodna 15, m. 3, biuro. zdg 17 004

Chłopiec
do posyłek od zaraz. Rzeczypospolitej 3, skład. zdg 17 010

Dziewczyna
do posyłek potrzebna. — Adres Kurier Poznański zdg 17 026

Szewcy
potrzebni. Rzeczypospolitej 2. zdg 17 013

Firma elektroinstalacyjna — F. Kaczmarek, St. Rynek 52, wchód Wodna 1, potrzebuje
elektromonterów
od zaraz. Zgłoszenia od 19—20. zdg 16 940

Dzielna
ekspedientka do składu rzeźnickiego potrzebna. L. Urbański — Szamarzewskiego 19. zdg 19 950

Dziewczyna
rzeźnictwo. Chwaliszewo 71. zdg 17 002

Służąca
potrzebna. Patrona Jackowskiego 9, m. 4. zdg 16 984

Fryzjerka
potrzebna stałe. Półwiejska 16. zdg 16 987

Przychodnia
polecona. Grochowe Łąki 7, m. 20. zdg 16 989

Służąca
wszystkich prac domowych samodzielnym gotowaniem do 2 osób. Poznańska 35, m. 3, od 16-tej do 19-tej. zdg 16 993

Biurowy
buchalterii korespondencji potrzebny. Oferty Kurier Poznański zdg 16 972

Naprawiającej
bieliznę poszukuję. Rzeczypospolitej 4 — 8. zdg 16 965

Służąca
restauracyjna potrzebna. Restauracja, Półwiejska 5. zdg 16 964

Dziewczyna
potrzebna. św. Marcin 31, m. 6. zdg 16 913

Dziewczyna
do wszystkiego porządna, uczciwa potrzebna zaraz. Mostowa 15, mieszkanie 9. zdg 16 904

Chłopiec
do posyłek zaraz potrzebny. Hurtownia Szkła, Dąbrowa, plac Sapieżyński 2. zdg 16 917

Dziewczynę
do wszystkiego z gotowaniem. Piekary 24, m. 2. zdg 17 045

Służąca
od zaraz, może się zgłosić. Poplińskich 1, m. 4. zdg 17 047

Dochodzącą
od zaraz przyjmę. Szwajcarska 20 — 5. zdg 17 054

Dziewczyna
czysta, pilna, do prac domowych składu rzeźnickiego, prowincja język polski, niemiecki, mała kaucja świadectwa, fotografie. Oferty Kurier Poznański zdg 17 056

Samodzielny młodszy
kotlarz
może się zaraz zgłosić. Łazarski, Poniec. zdg 17 064

Kucharkę
zdolną poszukuję. Restauracja Zoologu. zdg 17 150

Do
willi w Kobylnicy, dla 2 osób — potrzebna gosposia młodsza gotowaniem, czysta, uczciwa od 15. 6. 37 r. Zgłoszenia Dronia), Partyzancka 5, I piętro, w czwartek 2—3 godz. zdg 17 146

Posługaczka
młodsza z gotowaniem. Dąbrowskiego 82, m. 2. zdg 17 145

Młodsza
dziewczyna potrzebna. Młyńska 3 m. 3. zdg 17 059

Fryzjer
utrzymaniem Romana Szymańskiego 2. zdg 17 060

Fotograf, retuszerka i panna do kolorowania
potrzebni. Oferty piśmienne Kurier Poznański zdg 15 168

Przychodnia
młodsza do wszystkiego od zaraz Adres wskaże Kurier Pozn. zdg 16 922

Ekspedientka
młodsza, dzielna, skład rzeźnicki. Wielkie Garbary 8, m. 1. zdg 16 927

Krawcowa
pierwszorzędna potrzebna. Kantaka 8/9, m. 3. zdg 17 129

Służąca
czysta pracowita, zaraz. Grobla 21, skład. zdg 17 131

Fryzjer
lub fryzjerka ondulacja wodna. Plac Wolności 8. zdg 17 135

Fryzjerka
Podgórna 2. zdg 17 136

Potrzebna
posługaczka przedpołudniem zaraz. Ul. Rolna 5, m. 2. zdg 16 919

Dziewczyna
młodsza gotowaniem do wszystkiego potrzebna. Zgłoszenia Żupańskiego 18, mieszk. 5. zdg 16 897

Płacimy
każdemu od wiersza za nadesłane prace dla naszego pisma. Warunki współpracy po nadesłaniu znaczka 25 gr. „Tempo", Katowice, Kochanowskiego 5. ng 1 901

Ekspedientka
branży potrzebna. Handtke, piekarnia - cukiernia, plac Świętokrzyski. zdg 17 032

Posługaczka
młodsza, uczciwa, świadectwami potrzebna zaraz. Aleja Wielkopolska 7. zdg 17 085

Wspólniczkę
gotówką 1000,— powiększenia księgarni poszukuje zaraz samotny kupiec. Zgłoszenia pod A. 5 Środa, Poste-restante. zdg 17116

Administrator
dóbr 2.300 mórg poszukiwany — wkład parę tysięcy wymagany — (Tel. 40-15) zd 17 118

Kierowniczka
pensjonatu prześlicznego dużego majątku poszukiwana, wkładem 2.000 zł, tel. 40-15. zd 17 119

Urzędnik gospodarczy
samodzielny, właściciel nie mieszka, stale, odpowiedzialny, — dzielny fachowiec w roli, inwentarzach, szkoła rolnicza, uczciwy rzetelny, kawaler, moralny katolik, praktykujący potrzebny od 1 lipca, 1.500 mórg, 140 zł miesięcznie, utrzymanie, opał i światło, odpisy świadectw, fotografie Kurier Pozn. zdg 16 888

29. ROZRYWKA

Casanova
Masztalarska poleca sympatyczny wieczór. Ceny umiarkowane. Koncert. Dancing. zdg 16 996

„Radość serca"
Wiedeńska muzyka — zachwycające melodie. Ryszard Tauber.
Kinoteatr „Sfinks"
zdg 17 024

Kino
Renaissance
Podwójny program,
„Bohaterska brygada"
i
„Porywacze dzieci"
Pg 28 383-24,6

Kino
Corso. Żona z ogłoszenia. zdg 17 155

„Kapelusz"
Fabrycznie przefasonowany kapelusz zastąpi często nowy. Tanie kapelusze na składzie. Polska wytwórnia kapeluszy 27-go Grudnia 2, podwórze. zdg 17 057/8

TEATRY

Poznań, poniedziałek, 14. 6.
TEATR POLSKI: Poniedziałek, 14. 6. „Wielka miłość.
Wtorek, 15. 6. „Wiosna w domu"
ADRIA: „Halli — Hallo tu Adria".

KINA

Poznań, poniedziałek, 14. 6.
APOLLO: „Daj mi Twe Serce"
CORSO: „Żona z ogłoszenia".
GLORIA: „Pan z Milionami".
GWIAZDA: „Allotria".
METROPOLIS: Robert i Gloria.
OŚWIATOWE T. C. L.: „Nowe przygody Tarzana"
RENAISSANCE: „Bohaterska brygada" i „Porywacz dzieci".
SŁOŃCE: Teodora robi karierę.
SFINKS: „Radość Serca".
ŚWIT: „Władca Kalifornii".
TĘCZA-Łazarz: „Cygańskie Dziewczę".
TĘCZA-Wilda: „Mały lord".
WILSONA: „Zapomniany człowiek".

Humor zagraniczny

Małżeństwo na spacerze.

— Zbaraniałeś do reszty, Henryku. To geometra, a ty myślisz, że uliczny fotograf! (M)
(Saturday Evening Post, Filadelfia).

Przedpłata na miesiąc czerwiec 1937 r. za oba wydania razem w Poznaniu w ekspedycji zł 3.20, w agencjach w mieście zł 3.50, z odnoszeniem do domu w Poznaniu zł 3.70, z odnoszeniem przez poczte poza Poznaniem miesięcznie zł 4.10, kwartalnie zł 12.30, pod opaską miesięcznie w Polsce zł 5.00, w innych krajach zł 7.00—9.50. W razie wypadków, spowodowanych siłą wyższą, przeszkód w zakładzie, strajków i t. p. wydawnictwo nie odpowiada za dostarczenie pisma, a abonenci nie maja prawa domagania sie niedostarczonych numerów lub odszkodowania.

Ogłoszenia na stronie 6-łamowej 25 gr, na stronie 4-łamowej przy końcu tekstu redakcyjnego 60 gr, na stronie czwartej (lub piątej) 100 gr, na stronie drugiej (lub trzeciej) 120 gr, przed wiadomościami potocznemi 200 gr od 1-łamowego milimetra. Ogłoszenia skomplikowane oraz z zastrzeżeniem miejsca 20% nadwyżki. Ogłoszenia do wydania porannego przyjmujemy do godz. 18.30, w nagłych wypadkach do godz. 22 u stróża, do wydania głównego (wieczornego) „drobne" do g. 11.10, w dni przedświąteczne do godz. 10.45, większe dłużej według możności. Drobne ogłoszenia (najwyżej) 100 słów w tem 5 nagłówk.), słowo nagłówk. (tłuste) 25 gr, każde dalsze słowo 15 gr. Za różnice miedzy zestawem a wysokością ogłoszenia, powstałą wskutek matryc, wydawnictwo nie odpowiada.

W wydaniach wielkoświątecznych i uroczystościowych poprzedza normalną codzienna część numeru z reklamami i ogłoszeniami materiał poświęcony danej uroczystości
Telefony do Redakcji i Administracji: 44 61, 14-76, 33-07, 35-24, 35-25, 40-72, w niedzielę, święta i noca tylko 14-76, 35-24 i 40-72 P. K. O. Poznań nr. 200-149.