Dzisiaj 14 stron

Wydanie wieczorne

Cena 20 groszy

KURIER POZNAŃSKI

wychodzi 2 × dziennie

Odpowiedzialni kierownicy działów: kultury i sztuki Witold Noskowski, gospodarczego i giełdowego dr Marian Chełmikowski
Za wszelkie inne działy odpowiada Zdzisław Antoniewicz, wszyscy w Poznaniu.

Wydawnictwo: Drukarnia Polska Spółka Akcyjna
w Poznaniu, św. Marcin 70.

Nr. 240 Wydanie P — Poznań, wtorek dnia 1 czerwca 1937 — Rok 32

Poznań, 31 maja.

Państwo ponurej anegdoty

Państwem ponurej anegdoty nazwał Rosję bolszewicką niezapomniany Eugeniusz Małaczewski, dzielny oficer i świetnie zapowiadający się pisarz, który zmarł tuż po wojnie z ran odniesionych w walkach. W zbiorku jego, chwilami Sienkiewicza przypominających, nowel pt. „Koń na wzgórzu" znajduje się też opowiadanie „Państwo ponurej anegdoty", w którym przytoczona jest rzeczywiście ponura i wprost przerażająca „anegdota" o przygodnej gromadzie Rosjan z ludu, pasażerów na dachu pociągu, prowadzących „pryncypialne" dyskusje na temat: „czy jest Bóg, czy Boga nie ma" i w przerwach mordujących niewinnych ludzi, posądzonych o złodziejstwo.

Sądzę, że mniej ponurych anegdot słuchał aresztowany niedawno w Moskwie Bruno Jasieński, a właściwie Zyskind, jeden z licznych „polskich" Żydów, którzy — podobnie jak Sobelsohn-Radek — oddali się w bezpośrednią służbę moskiewskiego bolszewizmu. Ten dziś trzydziestosześcioletni literat w stylu Słonimskich i Tuwimów — zrobił się w Polsce głośny w 1921 r. wydawszy — do spółki z drugim Żydem Anatolem Sternem — dziwaczną futurystyczną jednodniówkę pt. „Nuż w bżuhu".

W latach następnych ogłaszał niejednokrotnie wiersze, wzorowane na rosyjskich poetach rewolucyjnej ery: Jesieninie, Siewierianinie i innych, aż w 1926 r. wystąpił z większym poematem „Słowo o Jakóbie Szeli", gloryfikującym tego najgorszego typu chłopskiego rebelianta. W 1929 r. Bruno Jasieński — przebywający już w Paryżu — napisał reklamowaną szeroko w swoim czasie przez żydowskie „Wiadomości Literackie" powieść „Palę Paryż", w której w sposób fantastyczny przedstawiał winę „burżuazyjnego" Paryża i budowę na jego gruzach Paryża „proletariackiego".

Ostatnie dzieło zwróciło uwagę bolszewickiego Parnasu na obiecującego Żydka i p. Jasieński już w 1930 r. znalazł się w Moskwie, został przyjęty do rosyjskiej partii komunistycznej i uznany za przedstawiciela polskiej bolszewickiej literatury. Utwory jego i artykuły ukazywały się często na łamach wydawanej w Moskwie po polsku „Trybuny Radzieckiej", ponadto Jasieński otrzymywał specjalne funkcje w bolszewickim związku pisarzy, jeździł ze specjalnymi zleceniami aż do Tadżikistanu (w dawnym Turkiestanie) i w ogóle był „persona grata" w moskiewsko - bolszewickim świecie literackim.

Aż teraz przychodzą wiadomości o „razobłaczeniu" (zdemaskowaniu) Jasieńskiego, jako spólnika innego komunisty z Polski Dąbala, posądzonego o szpiegostwo. Ponadto Jasieński okazał się właściwie nie tylko szpiegiem, lecz także — jak pisze „Prawda" — „faszystą, trockistą, wrogiem pracującego ludu" itp.

Ostatecznie w oskarżeniu tym nie byłoby dla polskiej opinii nic oryginalnego. Ileż to już komunistów z Polski dostało kulę w łeb, jako „agenci faszyzmu": Wojewódzki, Sochacki, Wandurski i tylu innych! Jeden więcej, jeden mniej — to dla Kominternu nie wielka rzecz. Osłów-kandydatów do komunizmu w Polsce nie braknie — rozumują zapewne w Moskwie, a my też nie mamy powodu żałować snobizujących się bolszewizmem intelektualistów, zwłaszcza, iż większość z nich to najbardziej w Polsce pospolici Żydzi. Co więcej, powinniśmy nawet przebywających jeszcze w Polsce literackich bolszewików, a jest ich sporo, wyekspediować czym prędzej do „czerwonych braci" w Moskwie, niech ich tam przyjmą — jak Jasieńskiego — z otwartymi ramionami i ukrytym w zanadrzu browningiem.

„Novum" w oskarżeniu Jasieńskiego i jego aresztowaniu jednak pewne jest. Oto czytamy w „Prawdzie", iż Jasieńskiemu nie wystarczało to, iż był „faszystowskim szpiegiem", on bowiem w perfidny sposób demoralizował sowieckie społeczeństwo. A mianowicie w czasie swego pobytu w Tadżistanie Jasieński zamieszkał w gmachu rady komisarzy lokalnej republiki, zamówił dwu kucharzy, jadł, pił i urządzał formalne orgie. Co więcej jednak, w czasie tych pijatyk niejaki Wasiliew „opowiadał, pikantne, lecz kontrrewolucyjne anegdotki", a komunista Jasieński — pisze ze zgrozą „Prawda" — „zachęcająco chichotał".

Oto jaką zbrodnię popełnił kawiarniany, paryski bolszewik — Żydek z Polski, Zyskind - Jasieński. „Zachęcająco chichotał"! Zapomniał zapewne, iż jest w najszczęśliwszym kraju na świecie i może — po paru „stakańczykach" — zdawało mu się, iż siedzi w Warszawie, wśród rodaków z „Wiadomości" i słucha tak miłych jego uchu rodzimych szmoncesów. Jakżeż straszliwe musiało być przebudzenie!

Mam przed sobą książkę St. Łakomskiego „Z przeżyć i doświadczeń robotnika polskiego w Z. S. R. R.". Autor, których dobrych parę lat przebywał jako „spec" w Sowietach, opowiada szczegółowo o życiu tamtejszym i opowiadanie swe ilustruje gęsto autentycznymi anegdotami. Zapewne anegdotata w tym kraju upaństwowionej prasy i literatury stała się jedynym często środkiem wyrażenia niechęci ku panującym stosunkom i skrótem literackim przedstawienia, jak te stosunki naprawdę się kształtują. Posłuchajmy więc jednej z nich.

Prezes Sowieckiego Związku Kalinin wybrał się do rodzinnej wsi. Posłano na dworzec furmankę z kołchoznikiem, ubranym bardzo nędznie. W czasie jazdy Kalinin zwraca chłopu uwagę: „Mógłbyś sobie chociaż spodnie połatać, a to aż wstyd". — Ów zaś rzecze: „Michaił Iwanycz, nitek w kooperatywie nie ma". — „No to co, — mówi Kalinin — jest len, nitki można skręcić". — „I lnu nie ma — odpowiada chłop — bolszewiki wszystko zabrali". — „No dobrze — rzecze Kalinin — a jakże będziesz zimą chodził? Latem to jeszcze można, są kraje jak w Afryce, to tam ludzie całe życie nago chodzą". — „Jakto — zapytuje zdumiony chłop — Michaił Iwanycz, prawda li to? To tam władza sowiecka pewnie już ze sto lat istnieje!".

Może takiej anegdoty słuchał Jasieński, a może innej — bardziej żydowskiej, mniej rosyjskiej. Może opowiadano anegdoty o wodzu narodów, samym Stalinie? I te zapewne nie były ponure, takie, jakie Polacy, przeszedłszy przez piekło bolszewickie, opowiadają. Anegdota rosyjska jest bardziej zjadliwie naiwna, niż ponura. Dopiero anegdota polska o bolszewikach jest ponura.

W każdym razie dla Jasieńskiego Rosja Sowiecka okazała się w skutkach państwem ponurej anegdoty. „Zachęcająco chichotał" i teraz ciężko to odpokutuje. A może by jednak naszych bolszewików z różnych kawiarń przetransportować do Sowietów? **M. R.**

Koronacja cudownego obrazu Matki Boskiej

Wspaniałe uroczystości w Stanisławowie przy udziale kilkunastu biskupów z ks. Kardynałem-Prymasem Hlondem, oraz jubilatem, ks. arcyb. Teodorowiczem na czele

Stanisławów. (ATE) W niedzielę Stanisławów przybrał świąteczny wygląd z racji uroczystości związanych z koronacją cudownego obrazu Najświętszej Marii Panny Łaskawej w miejscowym kościele ormiańskim. Na uroczystości te przyjechali najwyżsi dostojnicy Kościoła z całej Polski z ks. Kardynałem - Prymasem Hlondem na czele. Do Stanisławowa przybyło pociągami i pieszo z Małopolski Wschodniej kilkanaście tysięcy pątników.

Pierwsze uroczystości rozpoczęły się już w sobotę, poczynając od powitania na dworcu dostojników kościelnych.

W niedzielę nieprzeliczone tłumy wiernych zgromadziły się na miejscowym boisku, gdzie wzniesiono wspaniale udekorowany ołtarz. Imponujący był widok wkraczającego pochodu z cudownym obrazem. W pochodzie czołowe miejsce zajmował ks. kard. Hlond, a następnie trzech arcybiskupów — Jałbrzykowski, Sapieha i Teodorowicz. Z kolei kroczyło 13 biskupów, przybyłych z całej Polski, a wreszcie biskup obrządku wschodniego Czarnecki oraz dwóch biskupów grecko-katolickich — Buczko i Chomyszyn. Przybył również delegat jednego z opactw wiedeńskich, spowinowaconych z Kościołem ormiańskim.

Uroczyste nabożeństwo celebrował ks. Kardynał Prymas, a kazanie okolicznościowe wygłosił ks. bisk. Lisowski, który podkreślił zasługi dla Kościoła jubilata, ks. arcyb. Teodorowicza. Z kolei odczytano akt koronacji, zatwierdzony przez Papieża, po czym nastąpiła właściwa koronacja cudownego obrazu przez ks. arcyb. Teodorowicza, który poświęcił złote korony i włożył je na cudami słynący obraz. Po zakończeniu w uroczystym pochodzie przeniesiono obraz do kościoła ormiańskiego.

Ukoronowany obraz Matki Boskiej Łaskawej jest dziełem nieznanego artysty i malowany na wzór Matki Boskiej Częstochowskiej. Obraz pochodzi z końca XVII wieku. Akta przechowywane w kościele ormiańskim stwierdzają liczne cuda.

Należy zaznaczyć, iż koronacja obrazu Matki Boskiej Łaskawej w kościele ormiańskim w Stanisławowie jest 40 z kolei na terenie Polski. Wszystkie zostały dokonane za aprobatą Stolicy Apostolskiej.

Stanisławów. (Tel. wł.) Po uroczystościach odbyło się w salach Zjednoczenia Kolejarzy przyjęcie. Przemawiał ks. arcyb. Teodorowicz, który przypomniał, że uroczystość zbiega się z 80 rocznicą urodzin Papieża. Ponadto zabierali jeszcze głos wojewoda Pasławski, ks. Seweryn Czetwertyński i prof. Stanisław Stroński.

Hołd obrońcom Lwowa

Lwów (ATE). Na cmentarzu Obrońców Lwowa odbyła się podniosła uroczystość złożenia hołdu pamięci trzech lotników amerykańskich, którzy polegli w walkach za Polskę.

Na uroczystość przybył p. Mazur jako delegat Związku Narodowego w Ameryce, który złożył na mogiłach poległych lotników wieniec z szarfami z napisem: „Braciom lotnikom, obrońcom Lwowa — Polski Związek Stanów Zjednoczonych A. P."

O puchar im. Wańkowicza

Toruń. (PAT) Wczoraj wystartowało 11 balonów biorących udział w locie o puchar im. śp. Wańkowicza.

Balony po godzinie lotu brały kurs na Gdynię.

Jak informują w ostatniej chwili wiatr przybrał kierunek na północny-zachód, tak, że trasa zmienia się i wydłuża. Balony lecą w tej chwili w kierunku na Szczecin.

Toruń. (Tel. wł.) Dotychczas lądowały następujące balony: „Hel" o 5 km od Szepankowa na terenie Gdańska; „Sanok" — o 300 m na północ od Tczewa; „Pomorze" — o 4 km na północ od Tczewa; „Mazowsze" — na terenie Gdańska.

Zbombardowanie pancernika niemieckiego

Samoloty rządu walenckiego obrzuciły bombami stojący w zatoce Ibizy pancernik „Deutschland" — Zginęło 23 marynarzy, a kilkudziesięciu jest rannych

Paryż. (PAT). Havas podaje z Walencji następujący komunikat ministra obrony narodowej:

W sobotę o g. 17 dwa samoloty rządowe dokonywały lotu wywiadowczego nad Wyspami Balearskimi.

W chwili, gdy przelatywały nad Ibizą, okręt wojenny, stojący na kotwicy, zaczął ostrzeliwać aparaty, które nie popełniły żadnego aktu zaczepnego w stosunku do okrętu, ani w stosunku do miasta.

Samoloty odpowiedziały bombami, z których cztery wybuchły na okręcie.

Według depesz wspomnianego statku które zostały później przychwycone, był to krążownik niemiecki „Admirał Scheer" (10.000 t.), który znajdował się w zatoce Ibiza w pobliżu molo.

Okręty obce, pełniące kontrolę powinny przebywać w odległości przynajmniej 10 mil od wybrzeży. Poza tym kontrola wokoło Ibizy według decyzji Komitetu Nieinterwencji należy do eskadry francuskiej.

Berlin (PAT). Niem. Biuro Inf. donosi:

Zdarzył się niesłychany i trudny do wyobrażenia wypadek: hiszpańskie rządowe samoloty zbombardowały bez żadnej przyczyny niemiecki okręt wojenny, stojący spokojnie na kotwicy u hiszpańskich wybrzeży. 20 niemieckich marynarzy poległo śmiercią bohaterską. Rząd Rzeszy składa na ten temat następujące oświadczenie:

Ponieważ przed kilkoma dniami rządowe samoloty zaatakowały i obrzuciły bombami stojące na kotwicy portu Majorki angielskie, niemieckie i włoskie okręty, przy czym na jednym z włoskich okrętów 6 oficerów zostało zabitych wydano niemieckim okrętom zakaz dalszego przebywania w tym porcie.

W sobotę 29 maja pancernik „Deutschland" stał na redzie przed portem Ibiza. Okręt ten wchodzi w skład eskadry, przeznaczonej do wykonywania międzynarodowej kontroli morskiej. Mimo to został on między godz. 18 i 19 niespodziewanie obrzucony bombami przez dwa zniżające się lotem ślizgowym samoloty rządu w Walencji.

Ponieważ okręt stał spokojnie na kotwicy, załoga znajdowała się w niechronionych pomieszczeniach na przodzie. Jedna z bomb wybuchła w jadalni dla żołnierzy. 20 zabitych i 73 rannych — oto następstwo tego zbrodniczego zamachu. Druga bomba wybuchła na pokładzie bocznym, wyrządzając tylko nieznaczne szkody.

Pancernik „Deutschland", który jest zdolny do boju i podróży, udał się do Gibraltaru, aby tam wyładować rannych. Okręt nie oddał ani jednego strzału do samolotów.

Ponieważ rząd w Walencji został przez Komitet Nieinterwencji i przez rząd niemiecki dobitnie ostrzeżony, aby nie dokonywał dalszych napadów na okręty, pełniące służbę międzynarodowej kontroli, nowy ten zbrodniczy zamach na niemiecki statek, zmusza rząd Rzeszy do wydania zarządzeń, które niezwłocznie zostaną zakomunikowane Komitetowi Nieinterwencji.

Berlin. (Tel. wł.). Admiralicja niemiecka stwierdza, że samoloty rządu w Walencji zrzuciły bomby nie na pancernik „Admirał Scheer" lecz na pancernik „Deutschland", tej samej wyporności i tego samego typu.

Na wiadomość o bombardowaniu dowódca niemieckiej floty wojennej natychmiast wybrał się samolotem specjalnym do kanclerza Hitlera do Monachium. O godz. 16 kanclerz Hitler opuścił w towarzystwie m. i. min. von Neuratha Monachium i udał się samolotem do Berlina. Natychmiast po przybyciu do stolicy Rzeszy, o godz. 18,30 odbyła się narada w urzędzie kanclerskim, w której wziął również udział min. wojny Blomberg. Do stolicy przybył, również specjalnym samolotem, o godz. 20, premier Goering, który przebywał w Weimarze.

Akcja odwetowa Rzeszy

Berlin. (Tel. wł.) Krótko przed godz. 13 Niem. Biuro Inf. donosi:

Urzędowo komunikują:

Jako odwet za zbrodnicze bombardowanie przez „czerwone" samoloty pancernika „Deutschland", dziś w godzinach rannych niemieckie morskie siły zbrojne zbombardowały umocniony port Almerias.

Po zniszczeniu urządzeń portowych oraz zmuszeniu artylerii czerwonej do milczenia, akcję odwetową zakończono.

Berlin. (Tel. wł.) Urzędowo donoszą:

Dla wzmocnienia niemieckich sił zbrojnych na wodach hiszpańskich wypływają natychmiast dalsze jednostki bojowe.

Krwawe starcia ze strajkującymi

Londyn. (Tel. wł.) Według doniesień z Nowego Jorku doszło do krwawego starcia w niedzielę wieczorem na południowym przedmieściu Chicago.

Mimo wytężonej agitacji związków zawodowych nie udało się skłonić załogi stalowni Republic Stell co. Agitatorzy podburzyli około 1000 strajkujących w innych zakładach, którzy udali się przed stalownię. Mimo ostrzeżenia policji, tłum strajkujących przystąpił do szturmu na fabrykę. Policja rzuciła wpierw kilka bomb łzawiących, a gdy to nie pomogło zrobiła użytek z broni palnej.

Gdy na bruku legli pierwsi ranni tłum na chwilę cię cofnął, by wkrótce przystąpić do nowego ataku. Utarczki trwały przeszło godzinę. Trzy osoby zostały zabite. Raniono 17 policjantów oraz przeszło 50 demonstrantów.

Nieudała próba porwania

Tallin. (ATE) „Waba Maa" donosi o nieudanej próbie uprowadzenia płka Mikołaja Jakowlewa, dowódcy jednego z pułków rosyjskich za czasów carskich oraz członka sztabu armi gen. Judenicza.

Jakowlew zamieszkuje ostatnio w Narwi. Przed kilku dniami zaproszony został do rodziny Rastawiejewych w Radoweli o 5 km od granicy sowiecko-estońskiej. Podchmielonego zlekka pułkownika poczęstowano winem, po którym stracił przytomność. Gospodarze skorzystali z tego, aby odstawić go do granicy sowieckiej. Szczęśliwym trafem Jakowlew odzyskał przytomność przed samą granicą i zdołał uciec.

Cała rodzina Rastawiejewych zbiegła do ZSRR, pozostawiając na łasce losu swój majątek w Estonii. Jak twierdzi płk. Jakowlew, próby uprowadzenia go do Sowietów podejmowane już były niejednokrotnie.

Kuratorium Pomorskie

Rozporządzenie Rady Ministrów o okręgach szkolnych, wprowadzające z powrotem zlikwidowany za rządów premiera Jędrzejewicza okręg szkolny pomorski z siedzibą w Toruniu, ogłoszone zostało w nr 39 Dziennika Ustaw R. P. z dnia 29 maja rb.

Okręg szkolny pomorski przywrócony zostaje z dniem 1 września rb.

(sk)

Wiadomości

Generalny komisariat wystawy w Paryżu donosi, że w niedzielę zwiedziło wystawę około 105.000 ludzi.

*

„Paris Soir" donosi, że w najbliższej przyszłości odbędzie się ślub b. premiera Andrzeja Tardieu z panną Julią Largenton.

*

W Hadze podpisano nowy układ gospodarczy między państwami - sygnatariuszami konwencji w Oslo. Według wydanego komunikatu, Belgia, Dania, Finlandia, Luksemburg, Norwegia, Holandia i Szwecja zawarły na rok porozumienie, mające na celu rozwój ich wzajemnej wymiany handlowej.

*

Kasy banków Kanady zostały przebudowane i zaopatrzone w specjalne ochronne urządzenia, uniemożliwiające rabunki i chroniące kasjerów przed kulami napastników. Wystarcza dotknięcie nogą specjalnego guzika, aby opadły płyty, oddzielające kasjera od ewentualnego napastnika stalowym pancerzem.

*

Wallace, podsekretarz stanu i wicem. handlu przemawiając w Kornsey podkreślił prawdopodobieństwo zawarcia w niedługiej przyszłości nowego traktatu handlowego między W. Brytanią, a Stanami Zjedn.

15-lecie przyłączenia Śląska

Katowice (ATE). Z racji 15-lecia przyłączenia Śląska do Polski, w Piekarach Śląskich odbyły się podniosłe uroczystości, na które zjechało ponad 4.000 harcerzy, aby wziąć udział w złożeniu przed obrazem cudownym Matki Boskiej Piekarskiej jako wotum — krzyża harcerskiego. Uroczystą mszę św. odprawił biskup śląski ks. Adamski, w czasie której złożono wotum.

Po południu wszyscy harcerze wzięli udział w nabożeństwie majowym, po czym pochodem udali się na Kopiec Wyzwolenia, gdzie złożyli płytę granitową z napisem: „W 15 rocznicę oswobodzenia Śląska bohaterom śląskim — harcerze śląscy".

Sprawa wywozu

Gdynia (PAT). Obradowała w sali konferencyjnej Izby Przemysłowo-Handlowej międzyministerialna komisja dla spraw eksportowych. Przyjazd komisji miał na celu zapoznanie się w sposób możliwie dokładny z zadaniami w zakresie wywozu firm w okręgu izby gdyńskiej.

W pierwszym dniu zgłosiło się kilkudziesięciu przedstawicieli firm wywozowych i organizacyj branżowych, którzy przedstawili szereg dezyderatów pomorskiego handlu eksportowego. W drugim dniu obrad komisja przyjęła i wysłuchała przedstawicieli firm szipchandlerskich oraz przedstawicieli przedsiębiorstw obsługujących wywóz, jak maklerów, ekspedytorów, armatorów itd. W ten sposób zdobyła materiały z pierwszej ręki, na podstawie których będzie można wydać konieczne zarządzenia.

Ku czci Reytana

Wilno. (PAT) Odbyła się w Nowogródku uroczystość odsłonięcia tablicy pamiątkowej ku czci Tadeusza Rejtana, syna ziemi nowogródzkiej. W uroczystości wzięli udział licznie zebrani przedstawiciele społeczeństwa nowogródzkiego, młodzież gimnazjalna i szkół powszechnych oraz różne organizacje społeczne.

„Front wolności"

Paryż (ATE). W ramach akcji zmierzającej do utworzenia „frontu wolności" dla zwalczania komunizmu, odbyły się w niedzielę wieczór w Paryżu dwa wielkie wiece, na których przemawiali posłowie: Taittinger, Henriot, Fernand-Laurent i Doriot.

Pos. Doriot oświadczył, że rokowania nawiązane z płk. de la Rocque, które początkowo napotykały na trudności, kształtują się obecnie pomyślnie, co pozwala mniemać, że ostateczne porozumienie zostanie osiągnięte.

Milion padł we Lwowie

Warszawa. (PAT) Dziś, w ostatnim dniu ciągnienia 38 loterii klasowej, główna wygrana — 1 milion złotych — padła na numer 104 217, sprzedany we Lwowie.

Niezwykłe samobójstwo

Warszawa (Tel. wł.). W Śródborowie, leżącym koło Otwocka, spłonął dom Tow. Miłośników Śródborowa.

Wewnątrz znaleziono zwłoki zredukowanego właśnie dozorcy tego domu 58-letniego Jaśkiewicza, który miał nogi związane sznurkiem. Popełnił on samobójstwo oblawszy ubranie naftą i podpaliwszy siebie, co spowodowało pożar całego domu. (w)

Zatopiony statek

Londyn. (PAT) Z Barcelony donoszą, że łódź podwodna nieznanego pochodzenia wyrzuciła szereg torped i zatopiła statek pasażerski, kursujący między Barceloną a Marsylią „Ciudad de Barcelona".

Istnieje obawa, że liczba ofiar jest bardzo duża, bowiem „Ciudad de Barcelona" przepełniony był pasażerami.

Polski Czerwony Krzyż realizuje najszczytniej hasła miłości bliźniego.

Nie odmawiaj pomocy! Zapisz się na członka Polskiego Czerwonego Krzyża.

POZNAŃSKA GIEŁDA PIENIĘŻNA

Poznań, 5. 6. 1937 r.

Tendencja dzisiejszego zebrania giełdowego była mocniejsza.

Z pożyczek państwowych płacono za 5% poż. konwers. — większe odcinki — 57,50 oraz za drobne 53,—.

Z papierów lokacyjnych P. Z. K. poszukiwano 4½% listy zast. złote w złocie po 50,— bez oddawców, natomiast obracano i płacono za 4½% złotowe listy zast. 50,— oraz za 4% listy zast. konwert. 44,75.

Z akcyj bankowych płacono za Bank Polski 101,50.

Ceduła Urzędowa Giełdy Pieniężnej w Poznaniu.

Kurs w procentach nominału wzgl. w złotych za sztukę.

Papiery procentowe

5% państw. poż. konwers. większe odc. 57,50 P.

5% państw. poż. konwers. drobne odc. 53,— P.

4½% złotowe listy zast. serii L. Pozn. Ziem. Kred. 50,— P.

4% listy zast. konwert. ostempl. P. Z. K. 44,75 P.

Akcje bankowe i przemysłowe

Bank Polski 101,50 P.

Tendencja mocniejsza.

Urzędowa ceduła Giełdy Zbożowej i Towarowej

Poznań, 31. 5. 1937 r.

STANDARTY: 1) żyto 700 g/l. 2) pszenica 742 g/l., 3) owies 420 g/l.

Ceny orientacyjne:

Żyto (Usposobienie spokojne)	24.00— 24.25
Pszenica (Usposob. spokojne)	28.75— 29.00
Jęczmień 630—640 g/l.	22.50— 22.75
Jęczmień 667—676 g/l.	23.75— 24.00
Usposobienie słabe.	
Owies	22.75— 23.00
Usposobienie spokojne.	
Mąki żytnie standarty nowe	
żytnia gat. I 0-70%	32.50
żytnia 0-82% wł. w.	
żytnia razowa 0-95%	28.00
Usposobienie spokojne.	
Mąki pszenne standarty nowe	
pszenna gat. I 0-65%	42.50
pszenna gat. II 65-40%	30.50— 31.50
pszenna gat. IIA 65-75%	28.00— 29.00
pszenna gat. III 70-75%	24.00— 25.00
Usposobienie spokojne.	
Otręby żytnie stand.	17.25— 17.75
Otręby pszenne grube stand.	16.75— 17.25
Otręby pszenne średnie stand.	15.50— 16.50
Otręby jęczmienne	15.50— 16.00
Gorczyca	30.00— 32.00
Wyka latowa	23.00— 25.00
Peluszka	23.00— 25.00
Groch Wiktoria	21.50— 24.00
Groch Folgera	22.00— 24.00
Łubin niebieski	13.75— 14.75
Łubin żółty	13.75— 14.75
Seradela	22.00— 25.00
Rajgras angielski	60.00 — 70.00
Makuch lniany w taflach	21.75— 22.00
Makuch rzepak. w taflach	18.00— 18.25
Makuch słon. w taflach 42—43%	22.75— 23.50
Śrut Soja	23.50— 24.50
Słoma pszenna luzem	1.85— 2.10
„ pszenna prasowana	2.35— 2.60
„ żytnia luzem	2.05— 2.30
„ żytnia prasowana	2.80— 3.05
„ owsiana luzem	2.25— 2.50
„ owsiana prasowana	2.75— 3.00
„ jęczmienna luzem	1.95— 2.20
„ jęczmienna prasowana	2.45— 2.70
Siano zwykłe luzem	4.60— 5.10
„ zwykłe prasowane	5.25— 5.75
„ nadnoteckie luzem	5.70— 6.20
„ nadnoteckie prasowane	6.70— 7.20

Ogólne usposobienie spokojne

Ogólny obrót: 1236,4 tonn, w tem żyta 247 tonn, pszenicy 112 tonn, jęczmienia 5 tonn, owsa 60 tonn.

Na drodze do samowystarczalności parlamentu

(Od własnego korespondenta „Kuriera Poznańskiego")

Rzym, 29 maja.

Wojna afrykańska dała Włochom pewne doświadczenia, które teraz starają się wyzyskać celem zdobycia niezależności ekonomicznej.

Czy w kraju, pozbawionym wielu surowców, jest to możliwe? Włosi odpowiadają, że tak, a przynajmniej w znacznej mierze. Liczą przy tym na dwa czynniki: 1) na fakt, że w nowych posiadłościach afrykańskich znajduje się wiele surowców, których im było brak, i w ogóle na zasoby tych terytoriów, które niedługo będzie można eksploatować, oraz 2) na ustrój korporacyjny, który przez swą dyscyplinę ułatwi zorganizowanie i przeprowadzenie samowystarczalności ekonomicznej.

Pod tym względem interesującym jest niezmiernie to, co powiedział Mussolini przed kilku dniami na zebraniu korporacyj włoskch. Już w mowie z 10 listopada 1934 nakreślił on wskazania nowej gospodarki włoskiej w oparciu o sprawiedliwość społeczną i dyscyplinę samych producentów, zorganizowanych w korporacjach dla tak ważnego celu, jakim jest wspólne dobro narodu.

Pogrzebawszy liberalizm ekonomiczny i stworzywszy nową syntezę pośrednią między nim a socjalizmem, organizacje korporacyjne przystąpiły do pracy, zrazu niepewnej, wkrótce jednak coraz więcej realnej. Wiele uchwał, powziętych przez nie, weszło do ustawodawstwa. Dopiero jednak wojna afrykańska otworzyła przed korporacjami nieoczekiwane zadanie, a mianowicie zorganizowanie oporu przeciwko temu oblężeniu ekonomicznemu, jakim były sankcje. Korporacje zadanie to spełniły tak dobrze, iż Mussolini i przywódcy faszyzmu postanowili powierzyć im funkcję zorganizowania samowystarczalności ekonomicznej na wszystkich odcinkach produkcji i zorientować ich działalność na stałe w tym kierunku. Równocześnie określono kryteria harmonijne, ale różne, przy pomocy których utrzymano i potwierdzono rolnictwo, handel wewnętrzny oraz mały i średni przemysł w ich charakterze prywatnym, w obrębie inicjatywy i odpowiedzialności indywidualnej, podczas gdy dla handlu z zagranicą, dla kredytu i wielkiego przemysłu stworzono system bezpośredniej interwencji i ścisłej kontroli organów państwowych.

Z początkiem bież. roku nadano korporacjom szereg nowych zadań, jak regulacja cen, dyscyplina nowych zakładów przemysłowych i badanie, czy są one potrzebne, kontrolę konsorcjów, a wreszcie problem płac, wskutek czego korporacje otrzymały kontrolę nad kosztami produkcji. Widać stąd, jak w krótkim czasie wzrosło znaczenie i zakres działania korporacyj.

Bliska jest chwila, gdy Zgromadzenie Narodowe Korporacyj, tj. Izba Związków Faszystowskich i Korporacyj zastąpi dotychczasową Izbę Deputowanych również w jej funkcji politycznej. Osobna komisja, mianowana przez Wielką Radę Faszystowską, pracuje już nad zrealizowaniem tej doniosłej reformy. Jesteśmy więc w przede dniu nowej wielkiej przemiany wewnętrznej we Włoszech, względnie zamknięcia procesu, trwającego od 1926 r.

Ale wróćmy do mowy Mussoliniego z 16 bm. Wychodzi on ze stanowiska, że niewola ekonomiczna rodzi niewolę polityczną. Dlatego Włochy musza dążyć do samowystarczalności. Jednakowoż jako polityk realny Mussolini wie, iż celu tego nie można osiągnąć na przebój, lecz w miarę możności i bez szkodzenia wymianie handlowej z zagranicą, bo Włochy nie mogą żyć w odosobnieniu. Nie chcąc być wasalem innych mocarstw pod względem gospodarczym, Italia nie zamierza i nie może wyłączać współpracy międzynarodowej na tym polu. W dążeniu do samowystarczalności stanowisko Włoch nie jest tak sztywne, jak np. stanowisko, zajęte przez Niemcy w ostatnich czasach.

Co do problemu interwencji państwa w życiu gospodarczym, to i tu Mussolini zajmuje stanowisko pośrednie. Nie zamierza on upaństwawiać całej gospodarki włoskiej. „Państwo włoskie nie chce wchłonąć wszystkich niezliczonych przejawów życia gospodarczego narodu, powiedział, gdyż nie chce stać się słoniowatym i paralitycznym jak bolszewizm".

Jakie są widoki samowystarczalności Włoch w chwili obecnej? Na pytanie powyższe dał odpowiedź Mussolini przytaczając cały szereg cyfr i danych. Co do węgla np. to nie ukrywał, iż Włochy będą jeszcze zależne od zagranicy, choć już nie w tym stopniu jak dotąd, gdyż nie tylko powiększyły znacznie i powiększać będą własną produkcję węgla brunatnego, ale równocześnie dalsza elektryfikacja kolei uwolni je w poważnej mierze od płacenia haraczu zagranicy, a w każdym razie pozwoli im uzyskać ceny konkurencyjne. Niebezpieczna zależność pod względem żelaza ulegnie zmianie. Produkcja krajowa rudy żelaznej zostanie zwiększona, by uwolnić Włochy od zakupu łomu zagranicznego. Optymistyczne są przewidywania co do produkcji aluminium, cyny, manganu, a przede wszystkim benzyny z nafty albańskiej i lignitów włoskich. W tym celu powstały w Bari i Livorno duże fabryki, które w r. 1938 zaspokoją zapotrzebowanie krajowe benzyny. Podobnie na polu tekstylnym uczyniono wielki krok naprzód przez wyprodukowanie włoskich materiałów tekstylnych. Cały przemysł włoski pracuje zresztą pod hasłem rewizji dotychczasowych systemów produkcji.

Ale czynnikiem nowym i zdaniem Mussoliniego decydującym, który niesłychanie wpłynie w najbliższych latach na poprawę samodzielności gospodarczej Włoch, są świeżo zdobyte terytoria afrykańskie. Tworzą one nowe przebogate źródła surowców wszelkiego rodzaju. Jasne jednak jest, iż trzeba pewnego czasu (co najmniej sześciu lat), by je móc odpowiednio wyzyskać i eksploatować.

Nie ukrywając rozlicznych trudności, jakie czekają jeszcze Włochy na drodze do osiągnięcia niezależności gospodarczej, Mussolini zaapelował przede wszystkim do wiary w siły moralne narodu, które stanowią jeden z głównych czynników postępu i rozwoju odrodzonej Italii.

S. M.

MAPA SYTUACYJNA WYSP BALEARSKICH I WSCHODNICH BRZEGÓW HISZPANII.

Zebranie gospodarcze S. N. w Czarnkowie

W czwartek, dnia 27 maja br. odbyło się w Czarnkowie zebranie Str. Narodowego, poświęcone zagadnieniom gospodarczym. Na zebranie to przybyli licznie członkowie S. N. z miasta i z powiatu oraz zaproszeni goście.

Po zagajeniu zebrania przez kierownika organizacyjnego wyczepujący, przeszło dwugodzinny referat wygłosił kierownik wydziału gospodarczego przy Zarządzie Okręgowym S. N., red. Stanisław Czapiewski z Poznania. Wywodów prelegenta wysłuchali zebrani z zainteresowaniem. Zebranie zakończono w podniosłym nastroju odśpiewaniem Hymnu Młodych oraz entuzjastycznymi okrzykami na cześć Polski Narodowej i Stronnictwa Narodowego.

Aresztowanie administratora pisma

Przed niedawnym czasem, jak już donosiliśmy, wycofała się z warszawskiego „narodowo-radykalnego" dziennika „Jutro" część współwłaścicieli — podobno z powodu roli administratora tego pisma Aleksandra Sendlikowskiego. Obecnie donosi prasa warszawska, że ów Sendlikowski został aresztowany w związku z niedoborem kasowym, który miał zawinić jako administrator domów p. Augusta Popławskiego, prezesa wraszawskiego Towarzystwa Kredytowego Ziemskiego. „Sanacyjny" „Kurier Poranny" twierdzi, że Sendlikowski miał się jakoby przyznać do przywłaszczenia sobie sumy 80.000 zł. Czy tak jest w rzeczywistości, wykaże śledztwo. „Jutro" w każdym razie nie ukazuje się od kilku dni

Proces red. Inglota

Kępno. — W ub. piątek stanął przed Sądem Grodzkim w Kępnie red. Inglot z Katowic, który skazany został na 3 miesiące aresztu z zawieszeniem za to, iż swego czasu na zebraniach Stronnictwa Narodowego w powiecie mówił o żydowsko - masońskich rządach w Polsce. Oskarżał komisarz P. P., Niewiarowski.

Wychodzącego z gmachu sądowego p. Inglota aresztował na rozkaz komisarza Niewiarowskiego komendant posterunku P. P., Stefaniak. Red. Inglota odstawiono na posterunek, a następnie do aresztu śledczego. Aresztowanemu zarzuca się, jakoby na ostatnim zebraniu S. N. w Kępnie miał mówić o petardach i innych tego rodzaju materiałach wybuchowych. W związku z tym przesłuchiwano również prezesa miejscowego koła S. N. p. Zielińskiego, p. Domagałę i innych członków S. N.

Dodać należy, iż niedawno przeprowadzono ścisłą rewizję w składzie żelaza i w prywatnym mieszkaniu członka S. N. p. St. Laskowskiego w poszukiwaniu dwodów rzekomej zbiórki pieniężnej na rzecz armii narodowej w Hiszpanii, oczywiście z wynikiem negatywnym. (km)

Nowy generał księży pallotynów

Kapituła generalna księży pallotynów dokonała wyboru nowego generała, którym został ks. dr Karol Hoffmann. Ks. generał Hoffmann był poprzednio przez sześć lat prokuratorem generalnym zgromadzenia, a ostatnio, od dwu lat wykładał jako docent w papieskim kolegium propagandy. (KAP)

FAKTY i OCENY

Brześć nad Bugiem

Ludność Brześcia nad Bugiem nie chce kupować u Żydów, tymczasem w mieście daje się odczuwać wielki brak chrześcijańskich placówek kupieckich z wszystkich nieomal dziedzin handlu. Długą listę potrzebnych w Brześciu placówek ogłosił „Warszawski Dziennik Narodowy", a „Słowo Pomorskie" w artykule zatytułowanym „Brześć dla Pomorzan" wzywa kupców pomorskich do rozpoczęcia pionierskiej pracy unarodowienia handlu w Brześciu nad Bugiem.

Żydzi ze swej strony domagają się odbudowania handlu żydowskiego w Brześciu i za zezwoleniem władz zbierają w całym kraju składki na ten cel. Od energii polskiego żywiołu kupieckiego zależy przekreślenie planów żydowskich.

Proces wołyński

Proces Stronnictwa Narodowego przeciwko tygodnikowi „Wołyń", który stał się właściwie procesem przeciw polityce prowadzonej na Wołyniu przez „sanację", dobiega końca. Wyrok będzie ogłoszony we wtorek. Wśród ostatnich świadków zeznawał b. premier Sławek w sposób bardzo powściągliwy. P. Sławek oświadczył jednak, że zarówno on, jak i marsz. Piłsudski aprobowali politykę woj. Józefskiego na Wołyniu. Uchylił się natomiast od oceny polityki wołyńskiej po swoim ustąpieniu ze stanowiska premiera.

Zaprzeczenie p. Rataja

Równocześnie z notatką o urlopie prezesa Stronnictwa Ludowego Rataja ukazała się w prasie notatka, jakoby:

„na kilka dni przed urlopem miała odbyć się w Warszawie rozmowa p. Rataja z gen. Sikorskim, który działa w porozumieniu z ludowcowymi emigrantami politycznymi. Rozmowa ta miała — według krążących wersyj — zdecydować o wycofaniu się p. Rataja ze stanowiska prezesa Stron. Ludowego."

Obecnie p. Rataj zamieszcza na łamach prasy ludowej sprostowanie, w którym zaprzecza tym twierdzeniom, w szczególności, jakoby jakieś czynniki zewnętrzne miały wpływ na politykę Stronnictwa Ludowego itd.

Całe to tłumaczenie jest zresztą zawikłane i niejasne. Potwierdza ono tylko znany dobrze fakt, że na terenie Stronnictwa Ludowego krzyżują się nadal najrozmaitsze posunięcia taktyczne i oddziaływania.

Żydzi w rządzie Anglii

Prasa żydowska z wielką radością podnosi fakt, że po ostatniej rekonstrukcji gabinetu angielskiego weszli do niego dwaj Żydzi.

Jeden z nich to Lesli Hove Belish — minister komunikacji, a drugi Philip Sasson — minister pracy. Pierwszy jest liberałem, a drugi konserwatystą. Radość Żydów jest uzasadniona.

Młodzież Wszechpolska

We wtorek, dnia 1 czerwca o godz. 20 w lokalu M. W. (św. Marcin 65, m. 9) odbędzie się zebranie kursu terenowego. Przemawiać będzie p. St. Seciechowicz.

W czwartek, dnia 3 czerwca o godz. 20 w lokalu M. W. (św. Marcin 65, m. 9) odbędzie się zebranie dyskusyjne. Przemawiać będzie p. Krakowski nt.: „Karol Hubert Rostworowski". — Po zebraniu dekoracja kandydatów.

PREMIER JAPOŃSKI GEN. HAJASZI którego rząd podał się dziś do dymisji.

DZIAŁ GOSPODARCZY

RYNKI PIENIĘŻNE I TOWAROWE

Pieniądz i papiery wartościowe

Na światowych giełdach papierów wartościowych obroty w tygodniu ubiegłym były małe, przy tendencji niejednolitej.

Na giełdzie nowojorskiej przeważał nastrój słaby. Pożyczki polskie z wyjątkiem 8 pct pożyczki Dillona miały usposobienie mocniejsze. W dniu 28 bm. notowano: (w nawiasach cyfry z 21 bm.): 8 pct poż. Dillona 46.87½ (48.00), 7 pct poż. stab. 64.62½ (63.75), 6 pct. poż. dol. 49.50 (49.00), 7 pct poż. m. st. Warszawy 45.75 (44 50), 7 pct poż. śląska 44.50 (43.00).

Obroty na giełdzie londyńskiej były małe.

Na giełdzie paryskiej panowała początkowo tendencja słaba. Pod koniec tygodnia nastąpiło jednak w związku ze zbliżającym się ultimo wzmocnienie.

Giełda amsterdamska wykazywała nastrój niejednolity, zależnie od wiadomości nadchodzących z Wall-Street i z giełdy londyńskiej.

Na giełdzie berlińskiej zaznaczyła się tendencja mocniejsza. Zarówno akcje, jak i renty cieszyły się dobrym popytem. Dość znaczne zlecenia na kupno dawała klientela bankowa.

Na giełdzie wiedeńskiej dał się zauważyć dość znaczny zastój. Kursy miały przeważnie tendencję zniżkową.

Na giełdzie warszawskiej obroty na początku tygodnia były małe, nastrój ospały. Pod koniec okresu sprawozdawczego zaznaczyło się jednak pewne ożywienie. Kursy akcyj i papierów procentowych wykazały przeważnie zniżkę w porównaniu z poprzednim tygodniem.

Ziemiopłody

Ceny naszych głównych zbóż kształtowały się w zeszłym tygodniu następująco:

	24. 5.	25. 5.	26. 5.	27. 5.	28. 5.	29. 5.
Pszenica						
Warszawa	31,5	31,50	31,50	—	31,50	—
Poznań	29,75	29,75	29.25	—	29,00	29,00
Bydgoszcz	30,00	30,00	29,75	—	29,50	—
Łódź	32,25	32,00	32.00	—	32,00	—
Żyto						
Warszawa	24,50	24,50	24,50	—	24,75	—
Poznań	24,25	24,25	24,25	—	24,25	24,25
Bydgoszcz	25,50	25,50	25,50	—	25,50	—
Łódź	26.00	25,75	25,75	—	25,75	—
Jęczmień						
Warszawa	23,50	23,5	23,50	—	23,50	—
Poznań	24,50	24,50	24,50	—	24,00	24,00
Bygdoszcz	24,75	24,75	24,50	—	24,50	—
Łódź	24 00	24,00	24.00	—	24.00	—
Owies						
Warszawa	24,25	24,25	24,25	—	24,25	—
Poznań	23,00	23,00	23,00	—	23,00	23,00
Bydgoszcz	23,00	23,00	23,00	—	23,00	—
Łódź	25,50	—	—	—	—	—

Ponieważ doniesienia o stanie zasiewów brzmiały na ogół pomyślnie, przeto na światowych rynkach zbożowych zapanowała tendencja zniżkowa. Wprawdzie zapasy z lat poprzednich wyczerpały się niemal, również w Kanadzie, która dotąd miała ich najwięcej, jednakże nadzieje na dobre sprzęty musiały znaleźć wyraz w notowaniach. Ceny zbóż w roku bieżącym są zresztą stosunkowo wysokie i kilkaprocentowe zniżki nie odgrywają poważniejszej roli. Poza tym wahania cen w handlu zbożami, który podlega w wybitnym stopniu działaniu spekulacyjnemu, są zjawiskiem zgoła normalnym.

W kraju zaznaczyła się bardziej określona zniżka cen pszenicy; na zachodniopolskich giełdach zniżkował również jęczmień. Poza tym panowała stabilizacja cen.

Masło

Tendencja na poznańskim rynku masła doznała w ub. tygodniu ponownego osłabienia, skłaniając się coraz wyraźniej w kierunku zniżkowym. Wprawdzie ceny utrzymały się w ub. tygodniu jeszcze na poziomie 3,40 zł za 1 kg masła deserowego w detalu, lecz tydzień bieżący przyniesie już realną zniżkę cen. Zniżka cen tłumaczy się osłabieniem tendencji na rynkach zagranicznych, co pociągnęło za sobą zniżkę cen masła eksportowego na czerwiec br. Obecny okres jest okresem największej produkcji masła i zwiększonych dostaw mleka do mleczarni, to też rynki zbytu zaopatrują się w towar w pierwszym rzędzie w najbliższych okolicach.

Notowanie cen masła eksportowego wykazuje zniżkę ceny o 20 groszy na 1 kg netto. Masło wielkopolskie znajduje łatwy zbyt szczególnie w Anglii. (az)

Jaja

Poznański rynek jaj nie wykazał w ostatnim tygodniu żadnych zmian; tendencja utrzymuje się nadal. Również na najbliższy czas nie należy oczekiwać większych zmian w warunkach rynkowych. Zbyt jaj wielkopolskich na rynkach zagranicznych jest dobry i eksport odbywa się w warunkach korzystnych.

Bydło i mięso

Tendencja na poznańskim rynku trzody chlewnej wykazała w ubiegłym tygodniu pewne osłabienie, przy czym ceny świń wszystkich kategoryj zniżkowały o 2 zł na 100 kg. Podkreślić należy, że osłabienie tendencji zanotowano nietylko przy świniach ciężkich, lecz również i lekkich. Głównym powodem zniżkowego kursu był duży spęd, gdyż na targowisko poznańskie dowieziono ogółem 2.066 sztuk zwierząt ubojowych, z czego ca 300 sztuk nie znalazło nabywców.

Tendencja na poznańskim rynku bydła układała się w ub. tyg. niejednolicie. Notowanie wołów pozostało bez zmian, natomiast ceny buhajów zniżkowały o 2 zł na 100 kg.; I kat. buhajów notowano w ub. tygodniu od 60 do 66 zł, podczas gdy ceny tego towaru w tyg. poprzednim wahały się w granicach od 60 do 68 zł. Przyczyną zniżki cen buhajów było mniejsze zainteresowanie ze strony kupców. Ceny jałówek i krów pozostały bez zmian; aczkolwiek przy krowach zaznaczyła się wyraźnie tendencja słaba.

Poważną zniżkę cen zanotowano na rynku cieląt, których dowieziono na targowisko poznańskie ogółem 1.000 sztuk, podczas gdy w tyg. poprzednim było ich tylko 550 sztuk. W ub. tyg. płacono za cielęta od 70 do 78 zł, natomiast w tyg. poprzednim — od 72 do 86 zł. Jest to znamienny objaw i wskazywałby na hamowanie hodowli i tym samym powolne zmniejszanie pogłowia na przyszłość.

Na poznańskim rynku owiec panowała w ub. tyg. tendencja bardzo słaba; oficjalnych notowań cen nie było w ogóle.

Tendencja na rynku ogólnokrajowym jest wyczekująca.

Ogólne osłabienie tendencji na rynku bydła i mięsa zależy nie tyle od zmian ilościowych pogłowia oraz natężenia konsumcji wewnętrznej, lecz przede wszystkim od warunków eksportowych. Ceny na rynku żywca uzależnione są w dużej mierze od cen eksportowych, to też zarysowująca się od pewnego czasu słabsza tendencja na zagranicznych rynkach mięsa musiała z konieczności rzeczy wpłynąć na zmianę kierunku kształtowania się warunków na rynkach wewnętrznych. (az)

Ryż

W ostatnich tygodniach ukazał się na poznańskim rynku spożywczym ryż z nowej kampanii. Wprawdzie nie wszystkie gatunki ryżu pojawiły się już w handlu, lecz dość duża skala asortymentu dopuszcza zupełne zaspokojenie potrzeb lokalnych.

Moulmainy wejdą do handlu detalicznego prawdopodobnie w pierwszej połowie czerwca, gdyż w najbliższym czasie oczekuje się nadejścia surowca do Gdyni. W poznańskim handlu brak na razie najtańszych gatunków ryżu, natomiast tzw. ryż łamany przydziela się detalistom w wysokości ca 5 pct od kwoty zamówienia. Zapasy ryżu szklanego, gatunku Patna, są dostateczne.

Popyt na rynku poznańskim był do niedawna dość słaby, lecz od około dwu tygodni doznał znacznego wzmocnienia z uwagi na rozpoczynający się sezon konsumcyjny. Ceny nie uległy dotąd żadnej zmianie. (az)

Herbata

Sytuacja na poznańskim rynku herbaty doznała — podobnie jak w dziale handlu kawą — również pewnej poprawy. Wystarczające kontyngenty sprawiły, że kupcy-detaliści dysponują odpowiednią ilością dostateczną różnorodnością gatunków herbaty. Ceny herbaty zniżkowały w ostatnim czasie o ca 10 pct, co wpłynęło oczywiście na zwiększenie popytu. (az)

Kawa

Spożywczy rynek poznański jest w chwili obecnej dobrze zaopatrzony we wszelkie gatunki kawy, co wpływa korzystnie na unormowanie popytu, gdyż na skutek braku odpowiedniego asortymentu towaru klientela ograniczała swoje zakupy do minimum. Powodem lepszego ukształtowania się warunków rynkowych jest niewątpliwie dostateczny przydział kontyngentów oraz obniżka cen kawy lepszych gatunków w granicach do 5 proc. a tańszych do 10 proc. (az)

Forniery

Popyt na rynku wielkopolskim na forniry pochodzenia krajowego zmniejszył się w rb. na korzyść popytu na forniry z drzewa egzotycznego, co jest tym ciekawsze, że surowiec zagraniczny jest w cenie wyższy, aniżeli fabrykaty z surowca krajowego. Aczkolwiek drewno na rynkach polskich wykazało w ostatnich ośmiu miesiącach znaczną zwyżkę cen, to przecież forniry z surowca krajowego zwyżkowały w cenie znacznie mniej, aniżeli wymagałaby tego normalna kalkulacja. Utrzymanie cen fornirów krajowych na niższym poziomie podyktowane jest koniecznością wyzbycia się starych zapasów, jakimi dysponują wielkopolskie fabryki. (az)

Dykty

Sytuacja na poznańskim rynku dykt nie doznała w ostatnim czasie żadnych szczególnych zmian. Popyt jest normalny, aczkolwiek znajduje się na nieco niższym poziomie, aniżeli w analogicznym okresie r. ub. Na takie ułożenie się warunków rynkowych wpłynął niewątpliwie mniejszy rozmach tegorocznego ruchu budowlanego oraz znaczna podwyżka cen surowca.

Produkcja jest normalna. Rynek poznański pokrywa swoje zapotrzebowanie w okręgach województw centralnych i południowych. Fabryki wielkopolskie skierowują prawie całą swoją wytwórczość na rynki zagraniczne, w szczególności do Holandii. Eksport odbywa się na dobrych warunkach. (az)

W okresie pokwitania naturalna woda gorzka **Franciszka Józefa** stanowi stary, wypróbowany środek domowy, dzięki któremu ustępuje niezwłocznie większość zmian i to niezależnie od odcinka przewodu pokarmowego, w którym takowe powstały. Zalecana przez lekarzy.
Tg 20 908

Konwersja pożyczek ulenowskich

W dniu 26 maja rb. została podpisana w Nowym Jorku umowa między Bankiem Gospodarstwa Krajowego a firmą Ulen and Co oraz agentem fiskalnym Chase The National Bank of The City of New York w sprawie konwersji tzw. pożyczek ulenowskich.

Nowe warunki podpisanej umowy przynoszą bardzo znaczne ulgi w obsłudze zagranicznego zobowiązania B. G. K. i 10 miast, które w latach 1925—1926 zaciągnęły pożyczki inwestycyjne w firmie Ulen and Co. Suma niespłaconej części długu wynosi obecnie 7.719 tys. dolarów.

Nowa umowa przewiduje obniżenie oprocentowania długu z dotychczasowych 8 proc. na 3 proc. rocznie oraz przedłużenie okresu spłaty pożyczek o dalsze 20 lat tj. do r. 1967 z tym, że w ciągu pierwszych 4 i pół lat żadnej spłaty z tytułu kapitału nie będzie. Ponadto ważnym warunkiem nowej umowy jest możność amortyzowania kapitału tych pożyczek drogą skupu obligacyj po cenach giełdowych.

Konwersja pożyczek ulenowskich daje bardzo poważne ulgi zadłużonym miastom, które w ostatnich latach nie były zupełnie w możności spłacać zaciągniętych zobowiązań z tego tytułu. Zmniejsza ona transfer walut z tytułu tych pożyczek o 4/5 dotychczasowego transferu. Obsługa pożyczek ulenowskich do chwili zawieszenia transferu w lecie r. ub. wymagała przekazywania do Nowego Jorku 1.200.000 dolarów rocznie, podczas gdy na podstawie nowej umowy potrzebną będzie zaledwie kwota 231.500 dolarów rocznie w okresie pierwszych 4 i pół lat.

Podpisana z Ulenem umowa dostosowuje ciężar obsługi zadłużenia do nowych warunków gospodarczych, które wytworzyły się po kryzysie i do naszych możliwości transferowych.

Waterman
idealne wieczne pióro dla każdego
Tg 20 901

Zjazdy podczas Targów Gdyńskich

Wielki zjazd rzemiosła pomorskiego

W czasie Targów Gdyńskich w dniach uroczystego Święta Morza 27, 28 i 29 czerwca rb. odbędzie się w Gdyni wielki zjazd rzemiosła pomorskiego, organizowany przez Izbę Rzemieślniczą w Toruniu. Zjazd ten obradować będzie nad aktualnymi sprawami rzemiosła, ze szczególnym uwzględnieniem dzielnicy pomorskiej i Gdyni.

Zjazd importerów kolonialnych

Z okazji nadchodzących Targów Gdyńskich w dniach 20 i 21 czerwca odbędzie się w Gdyni zjazd hurtowników oraz importerów branży kolonialnej. Głównym zadaniem zjazdu będzie omówienie kwestii wzmocnienia pozycji polskiego importu kolonialnego i wyeliminowanie niepożądanych wpływów, hamujących dostateczne usamodzielnienie się tej ważnej dziedziny polskiego handlu.

Walne zebranie

Sp. Akc. Bank Kwilecki, Potocki i S-ka

W dn. 28 maja odbyło się walne zebranie akcjonariuszów S. A. Bank Kwilecki, Potocki i Ska pod przewodnictwem wiceprezesa rady nadzorczej L. hr. Żółtowskiego. Po uczczeniu pamięci zmarłego dyrektora ś. p. Kazimierza Palucha, sprawozdanie z działalności Spółki złożył dyr. Waszyński.

Rok sprawozdawczy był dla interesów instytucji pomyślniejszy, aniżeli rok poprzedni, ku czemu przyczyniła się w znacznej mierze pewna poprawa koniunktury gospodarczej, w szczególności poprawa sytuacji rolnictwa, z którego interesami — interesy spółki są związane bezpośrednio. W działach handlowych obroty wzniosły się w porównaniu z rokiem poprzednim. Natomiast w dziale bankowym obroty utrzymały się na poziomie obrotów z lat ubiegłych. Na uwagę zasługuje zakończenie akcji zawierania układów konwersyjnych z pomocą Banku Akceptacyjnego, których Bank zawarł na ogólną kwotę 6¼ miln. zł. — Poza tym, jako bank dewizowy, instytucja również brała udział w konwersji pożyczek na nową pożyczkę konsolidacyjną. Ogólna ocena działalności Banku jest korzystna, po zapłaceniu bowiem odsetek pokryciu kosztów handlowych, podatków itp. koniecznych zobowiązań, pozostał zysku ok. 178 tys. zł. Po odpisach na amortyzację oraz na pokrycie strat na dłużnikach, szczególnie w związku z likwidacją oddziału Banku w Warszawie czysty zysk wyniósł 5 833 zł. Suma bilansowa zamyka się kwotą 25 208 674 zł.

Po złożeniu sprawozdań rady nadzorczej i komisji rewizyjnej, władzom spółki udzielono pokwitowania, postanawiając wykazany zysk przenieść na rok następny. Ustępujących z rady nadzorczej pp. Leona hr. Żółtowskiego i dra Tadeusza Szułdrzyńskiego wybrano ponownie. (a

KRONIKA GOSPODARCZA

Stan zasiewów w połowie maja

Stan zasiewów głównych zbóż przedstawiał się w połowie maja rb. przeciętnie dla całej Polski w stopniach kwalifikacyjnych następująco (w nawiasie dane z dnia 15 maja r. ub.): pszenica ozima 2,9 (3,4), żyto ozime 2,8 (3,2), jęczmień ozimy 2,5 (3,3), pszenica jara 3,2 (3,1), żyto jare 2,9 (2,9), jęczmień jary 3,3 (3,4), owies 3,3 (3,0).

Przebieg wiosny w marcu i kwietniu nie sprzyjał rozwojowi ozimin. Chłody, zimne wiatry, oraz silne przymrozki ujemnie wpływały na stan zasiewów oraz opóźniały wegetację ozimin oraz siew jarych, szczególnie w woj. centralnych i zachodnich.

Ciepła jednak i słoneczna pogoda w pierwszej połowie maja wywarła dodatni wpływ na wegetację zbóż ozimych oraz sprzyjała wschodom jarych. To też ilość słońca i ciepła dla wegetacji roślin była dostateczna. Wilgoci w roli było również dostatecznie, jednak w połowie maja, wskutek intensywnego usłonecznienia, miejscami już odczuwano jej brak.

Zasiewy ozime najlepiej przedstawiały się w województwach: lwowskim, stanisławowskim, tarnopolskim i wołyńskim, gdzie stan zasiewów był powyżej średniego. Ponadto wyższy od średniego notowano stan żyta ozimego w woj. nowogródzkim, wileńskim i poleskim. W pozostałej części Polski stan ozimin był gorszy od średniego, najgorzej zaś przedstawiał się w woj. poznańskim, pomorskim, warszawskim, i łódzkim, gdzie, poza niesprzyjającymi warunkami atmosferycznymi na wiosnę, oziminy zostały wyniszczone przez mrozy styczniowe.

Zasiewy jare natomiast we wszystkich województwach miały stan wyższy od średniego.

Stan koniczyn przeciętnie dla całej Polski wyrażał się stopniem 2,6 (w r. ub. 3,3). Stan łąk i pastwisk wynosił (w stopniach): dla łąk polnych suchych 2,8 (w r. ub. 2,5), mokrych — nizinnych 3,0 (2,8) i meliorowanych 3,4 (3,3); dla pastwisk — 2,7 (2,5).

Kwitnienie sadów odbywało się w warunkach pomyślnych.

Na podstawie sprawozdań korespondentów rolnych z kwietnia rb. dokonano obliczenia powierzchni zasiewów ozimych, która została przeorana wskutek zniszczeń zimowych. Powierzchnia ta w odsetkach powierzchni, zasianej w jesieni, przedstawiała się dla całej Polski następująco: pszenica 7,2 pct, żyto 5,4 pct, jęczmień 14,9 pct, rzepak 10,6 pct, koniczyna 16,3 pct. Największe obszary zostały przeorane w województwach, które najbardziej ucierpiały wskutek mrozów styczniowych, a więc w województwach pomorskim, poznańskim oraz warszawskim. W woj. wschodnich oraz południowych odsetek zasiewów przeoranych był stosunkowo niewielki, ponieważ w województwach tych oziminy uległy mniejszym uszkodzeniom. Najwięcej w całym kraju uszkodzone zostały koniczyny, które miejscami całkowicie wymarzły, a również rzepak i pszenica.

Z KRAJU

(k) **Ustawodawstwo gospodarcze.** Ukazał się Dziennik Ustaw R. P. nr. 39 z dnia 29 bm., w którym opublikowano m. in. następujące rozporządzenia i obwieszczenia o charakterze gospodarczym: rozp. min. skarbu z dnia 21 maja 1937 r. w porozumieniu z ministrami: przem. i handlu oraz roln. i reform roln. w sprawie zmiany rozporządzenia z dnia 12 kwietnia rb. o zwolnieniu od cła kukurydzy i końskiego zębu (poz. 306); obwieszczenie min. opieki społ. z dnia 20 kwietnia rb. w sprawie ogłoszenia jednolitego tekstu rozporządzenia Prezydenta R. P. z dn. 27 października 1933 r. o komisjach rozjemczych do załatwienia zatargów zbiorowych pomiędzy pracodawcami a pracownikami w przemyśle i handlu (poz. 313).

Wielki sobór wiary

Odezwa J. Em. ks. Kardynała-Prymasa przed międzynarodowym kongresem Chrystusa Króla

J. Em. ks. Kardynał Prymas wydał odezwę w sprawie Międzynarodowego Kongresu Chrystusa Króla w Poznaniu, którą podajemy dziś w streszczeniu:

Na rozstajnych drogach świata staje znowu jakby nieziemska zjawa Chrystusowego Namiestnika. Biały starzec w aureoli nadprzyrodzonej władzy i opatrznościowego posłannictwa, naznaczony królewskim stygmatem bólu i odpowiedzialności, historycznymi encyklikami przestrzega ludzkość przed odstępstwem od prawdy, przed nowym bogobójstwem. Widzi nadciągające kataklizmy, patrzy na obraz powrotu do przeraźliwego barbarzyństwa. Nie ku materii mamy zniżać swe człowieczeństwo, lecz podnosić do Boga, który „odnowi oblicze ziemi". To też takimi przejmującymi słowy kończy Papież swą encyklikę o bezbożnym komuniźmie: „Wzniósłszy ku wyżynom oczy wzmocnione siłą wiary oglądamy niejako „nowe niebo" i „nową ziemię", o których wspomina Poprzednik Nasz Piotr święty. A kiedy obietnice fałszywych proroków toną w potokach krwi i łez z ich winy wylanych jaśnieje w niebiańskiej piękności proroctwa Zbawiciela Bożego, wypowiedziane w Apokalipsie: „Oto nowe czynię wszystkie rzeczy". Takie jest tło i uzasadnienie Międzynarodowego Kongresu Chrystusa Króla, który w dniach 25—29 czerwca rb. zbiera się w Poznaniu.

Przede wszystkim zajmie się Kongres zbadaniem bezbożnictwa jako zjawiska godzącego w religię w ogóle a w szczególności w chrześcijaństwo.

Kongres ma być dalej apelem do ludzi dobrej woli, a zwłaszcza do katolików całego świata, by w duchu wskazań ostatnich encyklik papieskich energicznie i wytrwale przeciwstawiali się bezbożnictwu, usuwając jego przyczyny i opierając się jego propagandzie.

Wreszcie ma być ten Kongres międzynarodowym hołdem złożonym Chrystusowi Królowi przez przedstawicielstwa europejskich ludów, a więc aktem kultu i uwielbienia, przysięgą wierności, przebłaganiem za bezeceństwa i świętokradztwa bezbożników, ślubowaniem służby oddanej i twórczego apostolstwa, wnoszącego ewangeliczne tchnienie w nowe czasy i w nowe ustroje społeczności ludzkiej.

Z radością zwiastuję Polsce ten wielki sobór wiary, na którym z nami obradować będą pod przewodnictwem Legata Papieskiego przedstawicielstwa sąsiednich i dalszych narodów, uczeni i działacze katoliccy różnych krajów, delegaci duchowieństwa świeckiego i zakonnego, liczni czcigodni arcypasterze krajowi i zagraniczni oraz dostojni purpuraci. Serdecznie i godnie witać będzie swych gości Polska, która tym lepiej docenia na swym posterunku doniosłość Kongresu, że po swej odbudowie politycznej instynktem dziejowym wyraźniej niż kiedykolwiek wyczuwa swe religijne i kulturalne posłannictwa.

Postanowiłem pozostawić w Poznaniu trwałą i odpowiednią pamiątkę Kongresu, a ma nią być kaplica wiecznej adoracji Najśw. Sakramentu, którą dnia 27 czerwca zainauguruję w poznańskiej Farze. W tej kaplicy, obok modlitw na inne prywatne i publiczne intencje, nie zaniechajmy nigdy westchnienia „Przyjdź Królestwo Twoje". Niech Chrystus króluje w polskich domach, w polskim życiu, w polskiej rodzinie, w polskiej szkole, w Państwie! Niech Chrystus nas strzeże od bezbożnictwa, niezgody, wstrząsów! Niech będzie z nami w dni pokoju i w godzinę doświadczenia!

Rzym, dnia 14 maja 1937 r.

† AUGUST KARD. HLOND.

Pielgrzymki akademickie na Jasnej Górze

Częstochowa. (Tel. wł.). Od godz. 4 rano poczęły się zjeżdżać do Częstochowy pociągi specjalne z pielgrzymkami akademickimi. Ogółem przyjechało 12 pociągów popularnych z 6.000 młodzieży ze wszystkich uczelni akademickich.

O godz. 9 ze szczytu jasnogorskiego pielgrzymkę powitał w gorących słowach o. przeor Motylewski, po czym odbyło się uroczyste przeniesienie wotum akademickiego z kaplicy Matki Boskiej i umieszczenie go obok Obrazu Matki Boskiej przed szczytem W przeniesieniu tym uczestniczyły wszystkie delegacje akademickie i poczty sztandarowe z Młodzieżą Wszechpolską z Poznania i Lwowa na czele.

Następnie zostało odprawione uroczyste nabożeństwo, które celebrował J. E. ks. biskup Szlagowski. Kazanie wygłosił ks. prałat Klawek. W czasie mszy św. śpiewał warszawski chór akademicki. Po mszy św. młodzież odmówiła na klęczkach modlitwę za Polskę, a J. E. ks. biskup udzielił błogosławieństwa pasterskiego. Na zakończenie młodzież odśpiewała „Boże coś Polskę".

OO. Paulini wezwali następnie młodzież akademicką do licznego udziału w procesji Bożego Ciała, w związku z czym odwołana została projektowana akademia.

W czasie procesji na pąsowej poduszce niesione było przez studentów z Lublina wota akademickie. Uczestniczyły w niej również sztandary Młodzieży Wszechpolskiej ze Lwowa i Poznania oraz proporzec młodzieży narodowej ze Lwowa.

Po przerwie obiadowej młodzież odprawiła na wałach jasnogórskich drogę Krzyżową oraz wysłuchała majowego nabożeństwa.

Niesłychane napaści dr. Goebbelsa

Berlin. (Tel. wł.) W olbrzymiej „Deutschland-Halle" wygłosił tutaj blisko dwugodzinne przemówienie, transmitowane przez radio na wszystkie niemieckie radiostacje, minister propagandy dr Goebbels.

Druga część tej mowy była jednym, niesłychanym atakiem na Kościół Katolicki, jego instytucje i kierowników.

— Niemcy pod względem religijnym — rozpoczął dr Goebbels — dzielą się na katolików i protestantów. Nam jest najzupełniej obojętną kwestia wiary, natomiast dążymy wszelkimi siłami do zjednoczenia narodu niemieckiego tak pod względem narodowym, jak i religijnym.

Następnie minister przystąpił do oskarżenia katolicyzmu niemieckiego, zaznaczywszy, że nie walczy z Kościołem, lecz z klerem, po czym przytoczył kilkadziesiąt drastycznych przykładów, które są obecnie przedmiotem dochodzeń sądowych.

Zaznaczyć należy, że Goebbels używał niezmiernie dosadnych określeń. — Słowa „zdrajcy, zboczeńcy, mordercy dusz naszych dzieci, roznosiciele zarazy moralnej" itd. powtarzał wielokrotnie.

Przedmiotem głównego ataku ze strony mówcy był kardynał Mundelein z Chicago, który powiedział o sądach niemieckich, że nie są one przybytkami sprawiedliwości, lecz na równi z „Czeką" bolszewicką — sądami partyjnymi. W chwili, gdy minister Goebbels wymówił po raz pierwszy nazwisko kardynała, padły na sali okrzyki: — „hańba! powiesić!".

„Honor narodu niemieckiego został naruszony, albowiem prasa katolicka inspirowana przez niemiecki kler, powątpiewa w czystość niemieckiego sądownictwa, oburzał się minister dr Goebbels. Kościół Katolicki zamiast być wdzięcznym za tę „czystkę", której się podjął wśród kleru niemieckiego rząd hitlerowski — rozsiewa wieści, że procesy te są wyreżyserowaną komedią.

„Mówię do was — krzyczał dr Goebbels z patosem — nietylko jako narodowy socjalista, lecz również jako ojciec czworga dzieci, który za kilka lat powierzyć będzie musiał swoje największe ukochanie i szczęście szkole — szkole, w której uprawia się zbrodnicze orgie.

„Jak się wobec nas zachowuje duchowieństwo? Gorszy się kąpielowymi majteczkami młodzieży, a równocześnie bierze w obronę tych, którzy szerzą zgorszenie".

W tym miejscu minister uczynił sensacyjną aluzję do głośnej sprawy Roehma z roku 1934.

„Jak myśmy postępowali z takimi ludźmi? Krótko! Rozstrzelano wówczas 60 osób!"

Następnie minister oświadczył, że rząd narodowo - socjalistyczny nie cofnie się przed najostrzejszymi represjami wobec duchowieństwa katolickiego w Niemczech.

Przemówienie min. Goebbelsa wprawiło w zdumienie wszystkich tych, którzy zgodnie z zapowiedziami berlińskich obserwatorów przypuszczali, że nastąpi pewne złagodzenie kursu rządu niemieckiego w stosunku do Kościoła.

Mowę dra Goebbelsa uznać należy za jedno z najostrzejszych wystąpień antykatolickich, zwłaszcza, że dokonane ono zostało przez urzędującego ministra.

Na straży naszego snu

Co się dzieje w jamie ustnej podczas naszego snu? Całe armie bakterii rozwijają tam niszczycielską działalność przeciwko zdrowiu naszych zębów. Trzeba im koniecznie przeszkodzić. Niezawodnym środkiem do ich pokonania jest CHLORODONT, użyty przed snem. Podobnie jak oddział wojska zwalcza nieprzyjaciela, tak CHLORODONT niszczy wrogie nam bakterie. Nad zdrowiem naszych zębów czuwa CHLORODONT.

Tg 20 905

Przy grypie i jej skutkach należy dbać o codzienne, regularne wypróżnienie i w tym celu używać niewielką ilość naturalnej wody gorzkiej **Franciszka Józefa.**

Tg 20 909

Nowe okręgi szkolne

W ostatnim Dzienniku Ustaw (nr. 39) ukazało się rozporządzenie Rady Ministrów o podziale obszaru państwa z wyjątkiem województwa śląskiego na dziesięć okręgów szkolnych.

Ustanowiono następujące okręgi: brzeski (z wojew. poleskiego i białostockiego), krakowski (z wojew. krakowskiego i kieleckiego), lubelski, lwowski (z woj. lwowskiego, tarnopolskiego i stanisławowskiego), pomorski, poznański, warszawski, wileński (z wojew. wileńskiego i nowogródzkiego) i wołyński. Podział ten zacznie obowiązywać od 1 września br.

Doniosły wynalazek

Waszyngton. (ATE) Marynarka amerykańska znajduje się w posiadaniu niezwykłego wynalazku zabezpieczającego telegraf od wszelkich podsłuchów

Na komisji marynarki w senacie przewodniczący Walsh oświadczył, że wartość patentu wynosi 15 tysięcy dolarów, a jednocześnie zwrócił się do władz, aby wynalazek był wyłącznie zużytkowany na cele marynarki wojennej w Stanach Zjednoczonych.

Jubileusz ks. arcyb. Teodorowicza

Lwów. (ATE) W auli Uniwersytetu Jana Kazimierza odbyła się piękna uroczystość z racji jubileuszu 50-lecia pracy kapłańskiej ks. arcyb. Teodorowicza. Na uroczystość przybył ks. Kardynał-Prymas Hlond w otoczeniu 15 biskupów z całej Polski.

Do jubilata przemówił pierwszy w imieniu rządu woj. dr Biłyk, podkreślając w gorących słowach zasługi Jubilata jeszcze w okresie tworzenia się niepodległego państwa polskiego. W imieniu zarządu miejskiego przemawiał prez. miasta, dr Ostrowski, po czym zabrał głos imieniem starszego społeczeństwa senator prof. Głąbiński, oraz imieniem młodzieży akademickiej p. Nowosad.

W czasie tych uroczystości odczytane zostało specjalne odręczne pismo Ojca Św., w którym papież w uznaniu zasług Jubilata, przesyła mu swoje specjalne pozdrowienie.

Dymisja rządu gen. Hajaszi

Londyn. (Tel. wł.) Z Tokio donoszą:

Premier gen. Hajaszi podał się dziś do dymisji. Jest to wynikiem akcji głównych stronnictw japońskich, które zmusiły gabinet gen. Hajaszi do ustąpienia, aby w ten sposób uniknąć grożącego ponownie niebezpieczeństwa rozwiązania parlamentu. Najsilniejsze ugrupowania Minseito i Sejukai utworzyły wspólną komisję celem zwalczania rządu.

Większość dzienników japońskich wyraża przekonanie, że gabinet gen. Hajaszi, a nie stronnictwa polityczne, ponosi odpowiedzialność za obecne niepewne położenie polityczne w Japonii.

Zajęcie Amorebiety przez gen. Molę

Salamanka (ATE). Ogłoszony w nocy z soboty na niedzielę komunikat głównej kwatery wojsk powstańczych podaje wiadomość o zajęciu miejscowości Amorebieta oraz donosi o obsadzeniu położonego na zachód miasta Lemona. Baskowie ponieśli niezwykle dotkliwe straty i pozostawili na placu boju znaczną ilość materiału wojennego. Dokładne obliczenia zdobytej amunicji nie zostały zakończone.

Komunikat podaje również wiadomość o zestrzeleniu w pobliżu Santander przez lotników powstańczych trzech płatowców rządowych. Na lotnisku La Albericia pod Santander zniszczono 5 dalszych samolotów nieprzyjacielskich

WIADOMOŚCI POTOCZNE

Wtorek | Środa
KALENDARZ RZYMSKO-KATOLICKI
Jakóba b. | Erazma m.
KALENDARZ SŁOWIAŃSKI
Światopełka | Radysława bł.

Słońca: wschód 3.36, zachód 20.05
Długość dnia 16 godzin 29 minut
Księżyca: wschód 23.43, zachód 9.55
Faza: 7 dzień po pełni

Czerwiec **1** Wtorek

Ważne numery telefonów:
Pogotowie rat.: 66-66 i 55-55
Straż ogniow.: 19-57, 30-50
Policja: 42-21
Posłańcy: 15-60 i 28-36
Postoje taksówek: Grunwaldzka 77-72; Rynek Jeż. 77-08; Klinika przy Polnej 74-02; Marsz. Focha (nar. Niegolewskich) 77-82; Plac Świętokrz 49-80; Zielona (nar. Strzeleckiej) 50-35; Rynek Wildecki 66-35 W. Garbary (nar. Wielkiej) 57-87.
Poczt. biuro zleceń: 49-28. **Zegarynka** 07. **Centr. międzym.** 00. **Inform. tel.** 09. **Biuro napr,** 08.

Wodomierz w WARCIE poziom: + 0,13 m. temper.: + 18,4

NOCNY DYŻUR APTEK

Śródmieście: Apt. 27 Grudnia, ul. 27 Grudnia 18; — Apt. im. K. Marcinkowskiego w Bazarze (ul. Nowa); — Apt. Czerwona, Stary Rynek 37; — Apt. Zielona, al. Wrocławska 31; — Apt. przy Grobli ul. Wielkie Garbary 41; — **Jeżyce:** Apt. Mickiewicza, ul. Dąbrowskiego 10; — Apt. pod Opatrznością, ulica Dąbrowskiego 76 (narożnik Staszica); — **Łazarz.** Apt. św. Łazarza, ul. Strusia 9; **Górczyn,** — Apt. Karpińskiego, ul. Marsz. Focha 158; — **Wilda:** Apt. Fortuna, ul. Górna Wilda 96; — Apt przy Bramie Wildeckiej, ulica Górna Wilda 3, — **Sołacz:** Apt. przy ul. Mazowieckiej 12; — **Główna:** Apt. przy Krzyżu, ul. Główna 53; — **Starołęka.** Apt. miejscowa.

KRONIKA MIASTA POZNANIA

W Poznaniu przed 10 laty

Dnia 31 maja 1927 r.

Celem przyspieszenia biegu tramwajów zaprowadzono tzw. „przystanki warunkowe". — Poznańska Dyrekcja Ogrodów Miejskich uzyskała na Międzynarodowej Wystawie Ogrodniczej w Paryżu wielki złoty medal, który umieszczony został w ratuszu. — Ks. dr Henryk Likowski, wicedyrektor Biblioteki Uniwersyteckiej, otrzymał powołanie na uniwersytet warszawski jako wykładowca historii Kościoła. — Zmarł wskutek katastrofy samochodowej śp. Konstanty Meller, właściciel fabryki przetworów chemicznych w Żabikowie, w 40 roku życia.

ZEBRANIA, ZJAZDY

— * **Zjazd oddziałów Tow. Opieki nad Zwierzętami.** Towarzystwo Opieki nad Zwierzętami Województwa Poznańskiego zamierza zwołać w końcu czerwca 1937 r. Zjazd wszystkich oddziałów województwa poznańskiego. W tym celu uprasza istniejące oddziały wzgl. osoby, które podjęłyby się zorganizowania oddziałów na ich terenie miejskim wzgl. powiatu, o podanie adresów do sekretariatu: Poznań, ul. Gajowa 5, Muzeum Przyrodnicze.

KRONIKA MIEJSCOWA

— * **Pielgrzymka do Częstochowy i Łagiewnik.** III. Zakon św. O. Franciszka urządza w dniach 19—22 czerwca pielgrzymkę do Częstochowy i Łagiewnik pod Łodzią, gdzie znajduje się cudami słynący obraz św. Antoniego z Padwy oraz zwłoki Czcig. Sługi Bożego O. Rafała — franciszkanina. Koszty biletu wynoszą zł 18,50. Zgłoszenia przyjmuje się codziennie w zakrystji kościoła oo. franciszkanów od 7—10 rano i 7—8,30 wiecz. oraz w środy i niedziele po nabożeństwie w rozmównicy klasztornej. Pielgrzymce przewodniczyć będzie czcig. o. Dominik.

— * **Biblioteka i czytelnia Klubu „Roma"** otwarta jest w dni powszednie od godz. 9—13 i od 15—19. Wstęp za opłatą miesięczną 1.00 zł lub każdorazową 10 gr.

— * **Niewłaściwe pakowanie „Popularnych".** Palacze „Popularnych", zwłaszcza kupujący je na sztuki, uskarżają się na niewłaściwe pakowanie tych papierosów. Z chwilą ukazania się w sprzedaży „Popularnych" były one pakowane w paczkach ustnikami do dołu, od pewnego zaś czasu jest odwrotnie. — Czy to jest właściwe ze stanowiska higieny, aby sprzedawca przy sprzedaży palaczowi kilku sztuk „Popularnych" dotykał rękami ustnika? Tak przecież jest po zmianie sposobu pakowania. Czym się kierowano, zmieniając pakowanie papierosów — trudno doprawdy zrozumieć. (sk.)

Z WALNYCH ZEBRAŃ

— * **Walne zebranie Tow. Pomocy dla Inteligencji.** W sali Księgarni św. Wojciecha odbyło się w ub. tyg. walne zebranie Tow. Pomocy dla Inteligencji. Zebranie zagaiła przewodnicząca p. Maria Halina Łebińska, po czym na przewodniczącego zebrania powołano ks. prałata dra Taczaka, na sekretarkę zaś p. Fidlerównę. Sprawozdanie z działalności zarządu złożyła p. Maria Paczkowska. — **Jak** wynika ze sprawozdania, w ciągu roku sprawozdawczego odbyło się jedno walne zebranie, 22 komitetu i 9 zarządu. Akcję komitetu wspierało stałymi datkami 119 członków wspierających. Towarzystwo urządziło 6 kwest w lokalach i jedną uliczną, 5 wieczorków bridżowych, dwie wystawy robót kobiecych i „Rewię Mód". Zysk z kwest i imprez wyniósł 1.920,26 zł. Subwencje i ofiary dały w sumie 9.449.56 zł. Poza subwencjami Towarzystwo otrzymało wiele darów w naturaliach. Zapomóg udzielono w gotówce na sumę 2.174,60 zł, w bonach do rzeźnika za 1.824 zł, do sklepu spożywczego za 2.862,50 zł, bonów zaś na 9.471 porcyj obiadowych za sumę 3.314,85 zł. Zapomóg w towarach zakupionych przez Towarzystwo udzielono na sumę 1.425,06 zł. w darowanych Towarzystwu na sumę 2.800 zł. Ogólna suma przyznanych zapomóg wyniosła zatem 14.401,01. Ze stałego wsparcia korzystało przeciętnie 120 rodzin, a więc około 300 osób. Na Wielkanoc 1936 r. obdarowano święconem 444 osoby, na Boże Narodzenie tegoż roku 317 osób otrzymało prezenty, a na Wielkanoc 1937 r. święcone 375 osób. Wspierani przez Towarzystwo Pomocy dla Inteligencji byli kilkakrotnie w ciągu roku odwiedzani przez panie z komitetu, które przez nawiązanie osobistego kontaktu starały się poznać bliżej potrzeby zubożałych, aby w ten sposób móc im dopomóc w miarę możności. — Szatnia Towarzystwa wydała w ciągu roku sprawozdawczego 679 sztuk rozmaitej garderoby. Opiekę zdrowotną nad wspieranymi roztaczał bezinteresownie i troskliwie prof dr. Paweł Gantkowski, lekarstw udzielała bezpłatnie p. Klara Dalska, właścicielka apteki, opieki prawnej również bezinteresownie mec. T. Łebiński, za co należy się im serdeczne podziękowanie..

Po sprawozdaniu kasowym i komisji rewizyjnej udzielono zarządowi pokwitowania i wybrano ponownie dotychczasowe władze na rok następny. Na tym zebranie zakończono. (sk.)

Procesje Bożego Ciała

Podniosły przebieg tradycyjnej procesji na Starym Rynku

Na doroczne procesje Bożego Ciała przybrał wczoraj Stary Rynek niezwykle odświętny wygląd. Wszystkie domy handlowe i prywatne tonęły w powodzi malowniczej dekoracji. Kwiecie i zieleń girland przeplatały barwne draperie i chorągwie o barwach narodowych i papieskich. Ze starannie udekorowanego ratusza, obok chorągwi o barwach narodowych i kościelnych łopotał sztandar z herbem miasta. Na ulicy Świętosławskiej ustawiono piękną bramę tryumfalną. — Cztery ołtarze zgodnie z zwyczajem, ustawiono w cztery strony świata.

Olbrzymie tłumy wiernych uczestniczące w procesji farnej w Poznaniu.

Już na dwie godziny przed rozpoczęciem wielkiej procesji przybyły na Stary Rynek oddziały wojska. O godz. 7 cichą mszę św. przed ołtarzem ustawionym przy Pałacu Działyńskich odprawił dla wojska ks. prob. Dymarski. Po skończonej mszy św. oddziały wojska okrążyły cały Stary Rynek, tworząc szpaler. W międzyczasie p. Jęczkowiak formował procesję bractw i stowarzyszeń ze sztandarami.

O godz. 9 wśród uroczystego bicia dzwonów i śpiewie rozmodlonych tłumów wyruszyła z prastarej kolegiaty wielka procesja, celebrowana przez J. E. ks. biskupa Dymka. Celebransa, niosącego Najśw. Sakrament w zabytkowej monstrancji, poprzedzał długi szereg duchowieństwa. Bezpośrednio przy baldachimie w malowniczych mundurach kroczyli szambelani papiescy. Z duchowieństwa byli: prepozyt kolegiaty ks. prałat Steinmetz i ks. prałat Prądzyński oraz kanonicy: Zborowski, dr Mendlewski, dr Zwolski, dr Adamski i honorowy kanonik kolegiaty sędziwy ks. prał. Janicki. Za baldachimem postępowali przedstawiciele władz cywilnych i wojskowych, komisaryczny zarząd miejski, senat Uniwersytetu Poznańskiego i inni. Honorową asystę przy celebransie pełniło tradycyjnym zwyczajem Bractwo Kurkowe, oraz kompania honorowa piechoty ze sztandarem i orkiestrą.

W barwnym pochodzie stowarzyszeń i bractw kościelnych, cechów rzemieślniczych, licznych szeregów Stronnictwa Narodowego, Sokołów, harcerzy i K. S. M. wyróżniały się barwne mundury korporacyj akademickich. Z tradycyjnych strojów natomiast bamberki niosące feretrony.

Kiedy procesja zbliżała się do ołtarzy, z wieży prastarego ratusza rozległy się hejnały. Ewangelie przy poszczególnych ołtarzach odśpiewali: ks. prof. Maćkowiak, ks. dr Wierzbicki, ks. kanclerz Jedwabski i ks. kan. dr Mendlewski. Podniosłe pienia wykonał chór farny wespół z męskim chórem „Arion" pod dyrekcją prof. Klichowskiego. Wśród śpiewów rzesz wiernych obeszła procesja w około Starego Rynku.

Przy narożniku ul. Świętosławskiej udzielił celebrans zgromadzonym tłumom błogosławieństwa. Dziękczynnym „Te Deum" zakończono procesję. Uroczystą mszę św. w kościele farnym przy udziale ks. biskupa Dymka oraz przedstawicieli władz odprawił w licznej asyście ks. kanonik dr Adamski, podniosłe kazanie wygłosił ks. prałat Prądzyński. W czasie nabożeństwa chór kolegiaty pod dyr. prof. Klichowskiego odśpiewał mszę Griesbachera.

Równocześnie przy ołtarzu ustawionym na Starym Rynku dla wszystkich nie mogących znaleźć miejsca w kościele odprawił cichą mszę św. ks. dr Baraniak.

PROCESJA NA SOŁACZU

O godz. 11 przy licznym udziale wiernych odbyła się doroczna procesja na Sołaczu. Wśród naturalnej zieleni, w otoczeniu 14 księży celebrował ks. radca Putz.

POPOŁUDNIOWA PROCESJA NA STARYM RYNKU

Po południu z kościoła oo. franciszkanów wyruszyła druga procesja wokoło Starego Rynku. Przy nadzwyczaj tłumnym udziale wiernych oraz organizacyj ze sztandarami w otoczeniu licznego duchowieństwa celebrował ks. kanonik dr Zwolski.

W NARAMOWICACH I NA OSIEDLU WARSZAWSKIM

Po południu odbyły się również procesje w nowoutworzonych parafiach w Naramowicach i na Osiedlu Warszawskim.

Uboga ludność Naramowic starannie przystroiła swe domy. Nieszpory w skromnym kościółku naramowickim odprawił ks. prof. Etter. Podniosłe kazanie wygłosił ks. dyr. Schmelzer. Uroczystą procesję ulicami Naramowicką, al. Lednicką i z powrotem ul. Naramowicką celebrował ks. prałat dr Taczak.

Na Osiedlu Warszawskim procesję prowadził ks. prob. Chilomer. Honorową asystę przy baldachimie pełniło Kurkowe Bractwo Strzeleckie z Głównej. Śpiewom wiernych wtórowała orkiestra 5 hufca harcerzy. Mieszkańcy nowopowstałego osiedla nadzwyczaj pieczołowicie przystroili swe domy zielenią i barwnymi draperiami. Dodać należy, że w tym roku po raz pierwszy ustawiono cztery ołtarze. Podniosłe śpiewy wykonał chór kościelny pod dyr. p. Fibaka.

NAJBLIŻSZE PROCESJE

W dniu dzisiejszym wielką procesję parafii św. Marcina celebruje J. E. ks. biskup Dymek.

Wtorkową procesję parafii św. Wojciecha i wojska celebruje również ks. biskup Dymek. (jr)

Kino „ŚWIT", św. Marcin 65
Prawdziwy jak samo życie. film p. t.
„ŚMIERĆ CZYHA W DŻUNGLI"
WARNER BAXTER — JUNE LANG
Dzieje dwojga ludzi rzuconych na pastwę nienawiści.
ng 41 182 *Bardzo dobrze uzupełniony nadprogram.*

Z TARGU

Dziś na targu na placu Sapieżyńskim płacono (w zł za pół kg).

Nabiał: masło wiejskie 1.25—1.30, masło mlecz. 1.50—1.60, twaróg 0.30—0.35, śmietana (litr) 1.50—1.60, mleko (litr) 0.20—0.22, jaja (mendel) 0.85—0.90.

Mięso: wołowina 0.50—0.80, wieprzowina 0.60—0.90, cielęcina 0.75—0.80, słonina wędzona 0.90—1.00, skopowina 0.60—0.80, słonina 0.80, kozina 0.50—0.60, smalec 1.10.

Ryby: (ryby śnięte 10—20 groszy mniej): karp 1.30—1.40, szczupak 1.20—1.30, lin 0.60—0.80, sandacz 2.50—3.00, okoń 0.70—1.00, karaś 1.10 do 1.20, białe ryby 0.40—0.50, leszcz 0.50—0.70, węgorz 1.10—1.20, raki 3.00.

Drób i dziczyzna: kura 2.00—3.20, kaczka 2.00—3.50, gęś 3.50—6.00, królik 0.90—1.20, perlice 2.80—3.50, indyk 5.00—8.50, gołąb 0.40 do 0.60, para kurcząt 2.00—4.00.

Jarzyny w (groszach): ziemniaki 4—5, buraki 5—10, pietruszka (peczek) 10, seler (sztuka) 10—20, marchew 5—10, salsefia 25—30, rabarber 5—10, sałata 5—10, szpinak 5—10, rzodkiewki 4—8, szparagi 20—40, ogórek 30—60, kalarepa 10—25, marchewka 15—25, kalafior 15 do 1.50

Grzyby: kurki 0.60.

Owoce (w groszach): agrest 20—30, czereśnie 40, pomarańcze sztuka 15—30, cytryny 15—20, jabłka 30—80, owoce suszone 80—1.00.

Od ostatniego targu potaniało masło wiejskie.

KRONIKA WYPADKÓW

— * **Młotek z nieba w czasie procesji.** Wczoraj przed południem, podczas procesji farnej, kiedy ul. Nowa szczelnie zapełniona była wiernymi, spadł w pewnej chwili z okna czwartego piętra jednej z kamienic młotek na chodnik, nie raniąc szczęśliwym trafem nikogo. Nie był to jednak czyn umyślny, a raczej karygodne niedbalstwo. (pt)

— * **Alarmy straży pożarnej.** Przy ul. Gen. Prądzyńskiego 47 na podwórzu bawiące się dzieci podpaliły kupę gałęzi, pozostałych z majenia ulicy na procesję. Ogień ugasiła zawezwana straż pożarna.

W mieszkaniu przy ul. Polnej 11 zapaliły się sadze w kuchni. Zaalarmowano straż pożarną, jednak ogień ugaszono przed jej przybyciem. (mz)

KRONIKA POLICYJNA

— * **Szantaż.** Wczoraj około godz. 11,15 dyrektor Zakładu Ubezpieczeń „Vesta" Mieczysław Wieczorek (ul. Ogrodowa 10) zawiadomił policję, że w piątek, 28 bm. otrzymał od nieznanej mu osoby anonim z pogróżkami zabicia, w razie niezłożenia kwoty tysiąca złotych na oznaczone miejsce. Po przeprowadzeniu odpowiednich dochodzeń policja zatrzymała jako sprawcę szantażu Franciszka Wiatra (Wierzbięcice 21 m. 2), który, wzięty w krzyżowy ogień pytań, do czynu tego się przyznał. (mz)

KRONIKA SĄDOWA

— * **Za kolportaż ulotek — 8 miesięcy.** Przed Sądem Okręgowym odpowiadał w dniu dzisiejszym Franciszek Łacny, rolnik z powiatu śremskiego, pozostający pod zarzutem obrazy głowy Państwa i rządu przez kolportaż własnoręcznie przepisywanych ulotek. Rozprawa odbywała się przy drzwiach zamkniętych. Po rozpatrzeniu sprawy sąd skazał osk. Łacnego na 8 miesięcy więzienia. (k)

Składki i pokwitowania

W administracji pisma naszego złożono w dalszym ciągu:

Na rekolekcje dla chłopców opuszczonych: S. A. 10,—, razem 10,— złotych.

Na powodzian w woj. kieleckim: N. N. 2,—, razem 2,— zł.

Kronika towarzyska

Wenta na rzecz budowy kościoła rzymsko-katolickiego w Junikowie. Komitet budowy kościoła rzymsko katolickiego urządza w niedzielę, dnia 6 czerwca br. w Junikowie w ogrodzie p. Dr Krzyżankiewiczowej wentę. Czysty zysk przeznacza się wyłącznie na budowę kościoła w Junikowie, najmłodszej mające, powstać podmiejskiej parafii. Ponieważ miejscowe społeczeństwo składa się w większości z osób niezamożnych i bezrobotnych, natomiast budowa kościoła jest paląca, Komitet prosi o jaknajwydatniejsze poparcie. Początek imprezy o godzinie 14. Dojazd z Poznania pociągiem w kierunku Zbąszynia o godzinie 15,25 względnie tramwajem linii 3 i 4 przystanek końcowy. W programie moc niespodzianek. Bufet obficie zaopatrzony, ceny niskie. Zatem wszyscy na wentę do Junikowa.

zg 1902/3

Poświęcenie cmentarza parafii sołackiej

Wczoraj o godz. 18 odbyło się uroczyste poświęcenie nowozałożonego cmentarza parafii sołackiej, położonego na terenie Golęcina przy szosie okrężnej.

Na uroczystość konsekracji przybyli J. E. ks. biskup Dymek, przedstawiciele władz i liczni parafianie sołaccy.

Do licznie zebranych przemówił ks. prob. Lewandowski, który przedstawiwszy historię powstania cmentarza i jego opis podziękował tym wszystkim, którzy przyczynili się do założenia tego miejsca wiecznego spoczynku. Z kolei zabrał głos J. E. ks. biskup Dymek, wyjaśniając znaczenie aktu poświęcenia cmentarza. Następnie odbyła się uroczysta konsekracja, której dokonał ks. biskup Dymek.

Nowozałożony cmentarz parafii św. Jana Vianney rozciąga się na przestrzeni 10 morgów. Projektował go dyr. Władysław Marciniec.

Motocyklista wpadł w okno wystawowe

Gniezno. (Tel. wł.). Przybyły z Poznania na wyścigi kolarskie Tadeusz Augustyniak około godz. 6,40, jadąc ul. Warszawską w kierunku rynku, wpadł z całym impetem w okno wystawowe kupca Grabianowskiego (Farna 8).

Motocykl zdemolował całe okno, a motocyklista odniósł cięte rany. Przewieziony przez pogotowie do szpitala, po opatrunku opuścił szpital o własnych siłach. (br)

Zamiast kary śmierci 15 lat więzienia

Morderca Sowiński ze Swarzędza nie zawiśnie na szubienicy

Przed Sądem Apelacyjnym, pod przewodnictwem sędziego Dudykiewicza, przy współudziale s. dra Wolskiego i s. Myszkorowskiego, rozpatrywano w dniu dzisiejszym głośną w lutym rb. sprawę zamordowania w Swarzędzu 60-letniej wdowy Magdaleny Rogalskiej. Pod zarzutem ohydnej zbrodni znalazł się, jak wiadomo, 42-letni robotnik rolny Ignacy Sowiński, rodem spod Kalisza, skazany przez Sąd Okręgowy z Poznania na sesji wyjazdowej w Swarzędu, wyrokiem z dnia 24 marca, na karę śmierci i pozbawienie praw publicznych i honorowych na zawsze.

Na dzisiejszej rozprawie, po dokładnym rozpatrzeniu zbrodni mordercy Sowińskiego, wysłuchaniu mowy prokuratora i obrońcy z urzędu, adw. Frydlewicza — sąd uchylił wyrok I instancji, zamieniając karę śmierci na 15 lat więzienia i równomierną utratę praw.

Przy wymiarze kary Sąd Apelacyjny kierował się głównie dotychczasowym dobrym prowadzeniem się osk. Sowińskiego, zupełną niekaralnością, opłakanymi stosunkami życiowymi i chwilowym oszołomieniem mordercy, co szczególnie przyczyniło się do popełnienia wspomnianej zbrodni. (k)

Z WIELKOPOLSKI

— * **BUK.** Drużyna Harcerska im. A. Mickiewicza urządziła ostatnio uroczystość poświęcenia sztandaru, w której poza miejscowym społeczeństwem i organizacjami wzięły bardzo liczny udział drużyny harcerskie z okolicy. Poświęcenia sztandaru dokonał ks. Adamczewski.

— Uroczystość Bożego Ciała z procesją przez miasto wypadła okazale. Ulice i domy przystrojone były bogato w zieleń, sztandary, obrazy i godła chrześcijańskie. W przyszły czwartek na zakończenie oktawy pójdzie procesja w tym samym porządku przez Wielkąwieś.

— * **GNIEZNO.** We wtorek, 1 czerwca rb. odbędzie się posiedzenie Rady Miejskiej. Porządek obrad obejmuje jedynie uchwalenie podwyższenia różnych dodatków do podatków komunalnych na rzecz bezrobocia. Przy tej sposobności stwierdzić należy, iż Rada Miejska już w dniu 10 maja rb. głosami Klubu Narodowego i „sanacji" odrzuciła wnioski Zarządu Miejskiego o podwyższenie jakiegokolwiek podatku, a Klub Narodowy złożył deklarację, jak należy zwalczać bezrobocie.

— Podczas kąpieli w jeziorze w Turosłowie utonął 15-letni Marian Nowicki z Turosłowa. Zwłoki wydobyto dopiero po 45 minutach.

— Egzamin dojrzałości złożyli w gimnazjum męskim o typie klasycznym pp.: Dziel Tadeusz, Gadziński Adam, Górnaś Edmund, Jerzak Ludwik, Jędraszczyk Feliks, Józwiak Wacław, Kaczmarek Bolesław, Kiełmiński Kazimierz, Klimczuk Edward, Małecki Mieczysław, Napierała Tadeusz, Niedwiedziński Antoni, Pawlak Walerian, Priebe Zenon, Sikorski Jan, Szelmeczka Włodzimierz, Szubert Józef, Szymkowiak Witold, Zbarzyszek Kazimierz; w typie mat.-przyrodn. pp.: Czermiński Tadeusz, Łuka Leon, Michalak Florian, Misiek Marian, Paprocki Czesław, Pawlak Zygmunt, Śmielecki Julian, Stranz Józef, Tempski Józef, Wróblewski. Eugeniusz.

— W zagrodzie Liberkowskiego w Chłądowie spalił się chlew, stodoła oraz narzędzia rolnicze, wartości przeszło 9000 zł.

— Z publicznych rozmównic w tut. urzędzie pocztowym skradziono 3 słuchawki, wartości 109 złotych.

— Pod zarzutem kradzieży 6 pasów transmisyjnych z mleczarni niemieckiej w Łubowie ujęto Konrada Behnkego, Henryka Ferarskiego i Franciszka Szymczuka. (br)

— * **INOWROCŁAW.** W niedzielę odbyła się wielka procesja z kościoła Matki Bożej, która kroczyła ulicami Plebanką, Toruńską, Król. Jadwigi i Opatrzności. Celebrował ks. kan. Jaśkowski w asyście licznego duchowieństwa.

— Pierwszą swoją mszę św. odprawił w kościele Matki Bożej ks. neoprebiter Nowak, syn urzędnika Zarządu Miejskiego. Prymicje miały przebieg bardzo uroczysty, a potężna świątynia przepełniona była wiernymi.

— Doroczny „dzień P. W. i W. F." odbył się w ostatnią niedzielę na stadionie miejskim. Po odegraniu hymnu narodowego rozpoczęły się pokazy i to w 6-ciu zasadniczych grupach. Inaugurację stanowiły tańce narodowe. Z kolei nastąpiły gry dziecięce, a następnie gimnastyka, którą przeprowadzali sokoli i uczniowie gimnazjum męskiego. Po ćwiczeniach lekkoatletycznych wykonano pokazy łucznicze i z maskami gazowymi. Na zakończenie harcerze przedstawili wzorowe ubozownictwo.

— Sława Zdrojowiska — Inowrocław sięga już daleko poza granicę naszego państwa. Onegdaj wieczorem przyleciał na własnej awionetce gość z Holandii p. inż. Koch. Zamieszkał on w pensjonacie „Wenetia", gdzie od kilku dni zamieszkuje jego żona z Amsterdamu oraz siostra z Berlina. Przy tej sposobności warto podkreślić doniosłą rolę, jaką poczyna odgrywać nasze lotnisko i celowość wybudowania hangaru. Widzimy więc, że turystyka samolotowa odbije się również korzystnie na finansach naszego zdrojowiska.

— * **JAROCIN.** Bractwo Różańcowe Panien po ufundowaniu nowego sztandaru postanowiło swe drobne ofiary składkowane poświęcić na sprawienie dla kościoła „Chrystusa-Króla" nowego tabernaculum, w miejsce dotychczasowego drewnianego. W terminie 10-tygodniowym tabernaculum zostało wykonane w firmie A. Tyrała w Poznaniu według projektu inż. Cybichowskiego i wmontowane w kościele „Chrystusa-Króla" ku radości i zadowoleniu wszystkich. Poważny ten datek Bractwa Różańcowego Panien, opierającego swe finanse na groszowych składkach członkiń, niech będzie najlepszym dowodem niezwykłej ofiarności. (jp)

— * **JUTROSIN.** Tutejsze Kurkowe Bractwo Strzeleckie urządzało ostatnio z okazji swego 200-go istnienia jubileuszowe zawody strzeleckie o godność króla jubileuszowego i kurkowego oraz rycerzy. Po nabożeństwie, w którym brały udział wszystkie miejscowe towarzystwa, odbyło się w Strzelnicy uroczyste zebranie jubileuszowe. Po wyborze prezydium nastąpiło przemówienie prezesa tutejszego Bractwa Kurkowego p. Stanisława Bielerzewskiego, odczytanie sprawozdania z 200-letniej pracy przez sekretarza p. Antoniego Burczyńskiego, składanie życzeń oraz wbijanie gwoździ pamiątkowych. Następnie odbyło się strzelanie, podczas którego królem jubileuszowym został p. Leon Zimniak, I. rycerzem jubil. p. Jan Staniszewski, II. rycerzem jubil. p. Michał Sobański; królem kurkowym został p. Marcin Lisiak, I. rycerzem kurkowym p. Brunon Bobkiewicz, II. rycerzem kurkowym p. Stanisław Nowak (n)

— * **KOŹMIN.** W kościele farnym odprawił pierwszą mszę św. ks. neoprezbiter Jan Wolniak z Lipowca. Kazanie wygłosił ks. Marian Magnuszewski z Poznania.

— Z tutejszego Zakładu Wychowawczego zbiegli 2 wychowankowie: Rościsław Czarkowski z Wilna i Henryk Malinowski z Warszawy. Terminowali oni jako uczniowie ślusarscy u p. Fr. Gołębia, zabrali 2 rowery na szkodę p. Fr. Gołębia i ucznia ślusarskiego M. Kaczmarka, po czym ulotnili się w niewiadomym kierunku. (ka)

— * **MOGILNO.** W święto Bożego Ciała w pobliskiej wsi Parlin podczas kąpania się w stawie nagle zasłabł 11-letni Frankowski Stanisław, który zaczął tonąć. Na wołanie chłopca o ratunek rzucił się z pomocą w ubraniu 45-letni robotnik Skonieczny. Wtedy to rozegrała się wstrząsająca tragedia, gdyż Skonieczny wskutek udaru sercowego zaraz utonął, jak również nieszczęśliwy chłopiec, który nie otrzymał zaraz pomocy. Na widok tej tragedii, niemal wszyscy gospodarze wioski pospieszyli z dalszą pomocą z drabinami i drągami, lecz okazało się niestety daremne, gdyż wydobyto już z wody tylko zwłoki topielców.

— Do ustawionych w mieście 4 ołtarzy, odbyła się tu procesja Bożego Ciała poprzedzona nabożeństwem pod gołym niebem przy grocie N. M. P. z Lourdes. Procesja zgromadziła tłumy wiernych, jak również wszystkie organizacje ze sztandarami. Podczas procesji Najświętszy Sakrament niósł ks. Obarski w asyście ks. prob. M. Brodowskiego i ks. Knasta.

— W czwartek o godz. 6.30 rano powiesił się Niemiec Frettin Otton ze wsi Stodólno, pow. Mogilno, we własnej stodole. Danet był rolnikiem i liczył lat 54. Przyczyna samobójstwa były trudne warunki materialne w gospodarstwie.

— Onegdaj w godzinach popołudniowych zdarzył się niecodzienny wypadek wyratowania tonącego chłopca przez psa. Otóż przy moście kolejowym w pobliżu maj. Żabno 4 chłopców łowiło ryby, przy czym jednemu z nich usunęła się z pod nóg darnina. W skutek tego wpadł do głębokiej wody i zaczął tonąć. Na krzyk pozostałych chłopców i tonącego 6-letniego, przechodząca po przechadzce p. K. puściła ze smyczy swego tresowanego psa wilka, który wskoczył do wody i przyciągnął tonącego chłopca za kołnierz do brzegu. Chłopca wydobyto i życiu jego nic nie zagraża. Dzielnemu psu za uratowanie tonącego chłopca należy się uznanie.

— * **MIĘDZYCHÓD.** Egzamin dojrzałości, złożyli w tut. Miejskim Gimn. Koedukacyjnym pp. Skowrońska Krystyna, Przadczanka Maria, Tymkówna Jadwiga, Kluska Zbigniew, Freze Zygmunt, Wróz Bernard, Lemański Jan, Weber Władysław, Wittchen Józef, Vogel Jan i Ziołek Ludwik.

— Kat. Stow. Młodzieży ż. urządziło wystawę robót ręcznych na czas oktawy Bożego Ciała w Domu Katolickim.

— W procesji Bożego Ciała brały udział szkoły, organizacje kościelne i świeckie, a przy dźwiękach orkiestry kolejowej ks. proboszcz Klauziński w asyście księży wik. Sławskiego i prefekta Folczyńskiego prowadził kilkotysiączny tłum przez pięknie udekorowane ulice do czterech ołtarzy. (mw)

— * **MOSINA.** Uroczysta procesja Bożego Ciała zgromadziła liczne rzesze wiernych. Uroczystą mszę św. odprawił ks. prob. Haendschke. Celebrował procesję ks. radca dr Noryśkiewicz. Ewangelie przy ołtarzach śpiewali kolejno ks. M. Kwiatkowski, ks. prob. Haendschke, ks. dyr. Krajewski i ks. dr Noryśkiewicz. Poza tym udział wzięli ks. kap. Dals i ks. prof. Maćkowiak. Pieśni wykonał miejsc. chór kościelny pod dyr. p. Sterczyńskiego. W procesji brały udział wszystkie miejscowe towarzystwa ze sztandarami.

— W notatce naszej o przybyciu do Mosiny J. E. ks. biskupa Dymka zaszła pewna nieścisłość. Mianowicie ks. biskup przybył w asyście dyrektora kancelarii prymasowskiej ks. Staniszewskiego, a nie jak podano, ks. Magnuszewskiego. (ms)

— * **NAKŁO.** Nieznani sprawcy dopuścili się na ul. Bohaterów godnego potępienia wybryku wywracając murowaną poręcz mostu.

— Niezwykłą bójkę rozpoczęły na ulicy Dąbrowskiego 4 kobiety, używając jako narzędzia walki rozmaite sprzęty kuchenne. Interwencja sąsiadów zlikwidowała to zajście.

— Pod Nakłem zderzył się autobus linii Poznań—Nakło z samochodem osobowym. Autobus wyszedł z karambolu bez szwanku, samochód zaś został poważnie uszkodzony. Ofiar w ludziach nie było.

— Kat. Tow. Robotników w Ślesinie urządziło majówkę, którą usiłowało zakłócić kilku awanturników z Nakła. Gospodarze szybko załatwili się z nieproszonymi gośćmi, przy czym dali im odpowiednią odprawę zmuszając do powrotu do domu. (ne)

— * **OSTRÓW.** Przed sądem okręgowym odpowiadały Paulina Górowa z Krotoszyna i Trucielińska, obecnie we Francji, oskarżone o to, że w kontrakcie kupna podały, niższą cenę kupna celem uchylenia się od opłacenia większej opłaty stemplowej. Sąd wymierzył każdej z osobna po 355,20 zł grzywny z zamianą na 18 dni aresztu w razie niezapłacenia.

— Komisja Konkursu Okien Wystawnych przyznała dyplomy następującym firmom: w branży kolonialno - spożywczej pp. J. Domagalska, G. Langner, J. Wojciechowski; w branży bławatniczo - konfekcyjnej: R. Nogala, W. Orłowski, Edm. Sobiś; w branży galanteryjnej: Stefan Kunz, D. Splitt; w branży drogeryjnej: Fr. Anczykowski, w branży żelaza: J. Kaczmarek; w różnych innych branżach: E. Mieloszyński, A. Heinrich i Stefan Rowiński. Ponadto przyznano szeregu firmom listy pochwalne.

— „Dzień Matki" uczczono tu piękną uroczystością. Po nabożeństwie szkolnym wyruszył długi pochód dzieci z transparentami do Teatru Miejskiego, gdzie urządzono akademię ku czci Matki z wielce urozmaiconym programem.

— Wielki festyn ludowy na rzecz funduszu budowy nowego kościoła św. Antoniego odbędzie się w Ostrowie w niedzielę 20 czerwca br. na starej strzelnicy miejskiej.

— Onegdaj zarządzono tu pogotowie O. P. L. Wieczorem odbył się alarm lotniczy i gaszenie świateł. Nad miastem krążył samolot.

— Propagandowy wiosenny „dzień sprawności fizycznej" odbył się ub. niedzieli urządzony przez pow. komitet W. F. i P. W. Na starcie stanęło 80 kobiet i 78 mężczyzn. Wyniki: 100 m panów 1) Kubacki — Venetia 12,1, 2) Tad. Łączyński — Sokół 12,6, 3) L. Matuszak H. P. W. 12,8. Rzut dyskiem panien: 1) Maria Olekówna Sokół, 24.29, 2) J. Kaźmierczakówna K. P. W., 23.77, 3) Stefania Maciaszczykówna K. P. W., 20.40. Skok w dal młodzików: 1) T. Białkowski, Venetia, 5.45, 2) Edw. Kopka, Gimn. Kup, 5,04, 3) Stan Wronecki, Venetia, 4.95. Bieg 80 m pań: 1) H. Stammpfówna, K. P. W., 8.7, 2) B. Nowicka, Sokół, 9.00, 3) Ant. Kulawikówna, H. P. W., 9.8. Bieg 800 m panów: 1) Z. Sitarek, Jenetia, 2.13.6, 2) St. Grobelny 2.17.4, 3) J. Brusza 2.17.8. Pchnięcie kulą pań: 1) Maciaszczykówna 8.22, 2) J. Kaźmierczakówna 7.94, 3) A. Kopernanka 7.12. Pchnięcie kulą panów: 1) J. Szczublewski, Jenetia 9.54, 2) Z. Kuśnierkiewicz, 3) Tad. Błaszczyk, Sokół, 9.23. Skok wzwyż: 1) H. Tomczakówna, Sokół, 1.30, 2) Z. Błaszczakówna 1.25, 3) Kopernianka 1.27. Skok w dal: 1) And. Nowaczyk, Sokół, 6.00. Rzut dyskiem panów: 1) Błaszczak Tad., Sokół, 27.73, 2) Jakubowski, Sokół Skalm., 26.89, 3) Zimmermann, Sokół, 26.26. 200 m panów: 1) Tad. Łączyński, Sokół, 26.5. 3000 m. 1) Jarych, Sokół Zacharewo, 10.2.1. Rzut oszczepem 1) Drabas Sokół, 41.98. 200 m. 1) Nowicka Bożena, Sokół, 29.2. 1500 m 1) Jarych, Sokół, Zacharzew 4.41.2. Sztafeta olimpijska 800—400—100: 1) Venetia 3.53.3, 2) W. K. S. 4.2.2, 3) H. T. W. 4.11.4. (os)

— * **OSTRZESZÓW.** Egzamin dojrzałości w Pryw. Męskim Gimnazjum ks. ks. Salezianów w Ostrzeszowie (Wlkp.) zdali następujący abiturienci: pp. Besert Lech z Poznania, Duży Antoni z Ostrzeszowa, Gesikowski Zbigniew z Poznania, Kaczmarek Lucjan z Rakoniewic, Kempa Jan z Ostrzeszowa, Kupczyk Łucjan z Ostrzeszowa, Latanowicz Antoni z Paruszewa, Mikołajczyk Jan z Ostrzeszowa, Rakowski Jerzy z Warszawy, Ryś Henryk z Dabia, Szumnarski Stefan z Poznania, Tomaszewski Ludwik z Ostrzeszowa, Zagórski Władysław z Poznania oraz jedna abiturientka p. Kozakówna Katarzyna z Ostrzeszowa. (n)

— * **ŚREM.** W uroczystość Bożego Ciała po odprawieniu sumy, wyruszyła z kościoła farnego wspaniała procesja, którą celebrował ks. dziekan St. Michalski przy bardzo licznym udziale bractw kościelnych z pocztami sztandarowymi i feretronami, organizacyj społecznych, młodzieży szkolnej, całego garnizonu oraz tłumu pobożnych.

— Na stadionie wojskowym odbył się powiatowy „Dzień PW i WF" przy licznym udziale widzów i zawodników. W trójboju męskim pierwsze miejsce zajął zespół Śremskiego Klubu Sport., drugie Wojskowy Klub Sport. Sztafeta 4 × 100: 1) WKS 50.6, 2) Gimnazjalna Drużyna Sport. Indywidualne konkurencje: bieg 100 m: 1) Sobierajski KSM Książ. 2) Sierota WKS. 3) Tomaszewski ŚKS. skok w dal: 1) Sierota WKS, 2) Leon Tomaszewski ŚKS; granat: 1) Talarczyk WKS, 2) Edmund Kamiński ŚKS.; bieg 3 000 m: 1) Cwojdziński KSM Niesłabin, 2) Cwojdziński Stanisław ŚKS. W trójboju kobiecym: 1) Sokół Śrem, 2) Hufiec harcerski żeński; siatkówka: 1) Sokół Śrem, 2) Harcerki; sztafeta 4 × 50: 1) Harcerki, 2) Sokół Śrem; bieg 60 m: 1) Ewa Łukasiewiczówna, 2) Tomaszewska. Puchar powiatowego PW i WF zdobył Śremski Klub Sport.

Z dniem 1 czerwca otwieramy agenturę „Kuriera Poznańskiego"

w Tarnowie Podgórnym

ul. Przecznica 6

u p. **Leonarda Lewandowskiego**

W agenturze zamówić można pismo nasze już na **czerwiec** i dalsze miesiące oraz ogłoszenia po cenie oryginalnej bez żadnych dopłat.

— * **WĄGRÓWIEC.** W kwietniu br. dokonano włamania do tutejszego kościoła ewangelickiego. Sprawa ta znalazła ostatnio swój epilog przed Sądem Grodzkim. Skazani zostali Marian Baszkiewicz i Jan Szyszkowski z Wągrówca na dwa lata bezwzględnego więzienia.

— Ks. Kazimierz Stelmaszyk złożył w kościele parafii farnej pierwszą ofiarę mszy św. Podniosłe kazanie wygłosił ks. prob. Pelikant. — W pobliskich Pruściach pierwszą ofiarę mszy św. złożył ks. Teofil Kubisz. Piękne okolicznościowe kazanie wygłosił ks. prob. Ćwiejkowski z Nowego Tomyśla.

— Miejscowe Bractwo Kurkowe zakończyło strzelanie o godność króla i rycerzy. Królem został p. Musielski, I rycerzem p. Paszkowiak, II p. Piaskowski.

— W gimnazjum i seminarium naucz. rozpoczęto zapisy do dwóch nowych liceów: pedagogicznego męskiego i ogólno kształcącego.

— Wągrowiacy-Żydzi także wyłamali się z pod ogólnej solidarności żydowskiej, nie biorąc udziału w „manifestacyjnym" strajku.

— Odbyły się tu zawody lekkoatletyczne P. O. Z. L. A. I miejsce zdobył „Sokół" Żnin. II „Sokół" Wapno, III „Sokół" Wągrówiec.

— W tutejszych szkołach powszechnych zakończono dożywianie biednych dzieci. Z akcji dożywiania korzystało 300 dzieci przez 101 dni. Wydano w tym czasie 30 300 bułek, 5555 ltr. mleka i 202 kg cukru na łączną sumę 1876,42 zł. Fundusz ten powstał dzięki staraniom i ofiarności Zarządu Miejskiego, obywatelstwa i organizacyj społecznych.

— Tegoroczny zlot okręgu wągrowieckiego KSM odbędzie się dnia 6 czerwca w Łeknie, który zostanie połączony z uroczystością 25-lecia tamt. oddziału.

— Z okazji święta Bożego Ciała odbyła się procesja do czterech w rynku zbudowanych ołtarzy. Tegoroczna procesja ściągnęła niezliczone tłumy wiernych i była prawdziwą manifestacją uczuć religijnych. (wg)

STAN POGODY W POZNANIU

31 maja 1937

Temperatura 7 godz. + 14,4, 13 godz. + 23,5.

Ciśnienie
7 godz. 757,9 mm. wysokie
13 godz. 754,0 mm.
tendencja barom.: ciśnienie spad

Zachmurzenie
7 godz. umiarkowane
13 godz. pochmurno

Wiatr
7 godz. kierunek połud., szybk. 7 m/sek
13 godz. kierunek połud., szybk. 6 m/sek.

Temperatura w dniu 30 maja br. była:
najwyższa + 20,8 o godz. 15
najniższa + 3,8 o godz. 4,30

Prognoza pogody na dzień jutrzejszy:
Burze lokalne, później ochłodzenie.

Wyścigi w Brynowie

Wczoraj, w jedenastym dniu wyścigów konnych w Brynowie, w pierwszej płaskiej wygrała Marine.

W drugiej 1. Mandarinette, 2. Guldynka, 3. Bembo, 4. Babosz. — Tot. zw. 27 zł m. 16 i 18 zł.

W trzeciej 1. Hipek, 2. Majdan, 3. Horda, 4. Facet. — Tot. zw. 39 zł m. 20 i 37 zł.

W czwartej 1. Forsyte, 2. Judica, 3. Palier, 4. Lorenzo, 5. Krzyżak. Tot. zw. 37 zł m. 18 i 14 zł.

W piątej 1. Bira, 2. Galahad, 3. Knight, 4. Algier, 5. Galimatias. — Tot. zw. 43 zł m. 17 — 14 zł.

W szóstej 1. Hassan Bej, 2. Sektor, 3. Prut, 4. Kryton. — Tot. zw. 50 zł m. 18 i 14 zł.

W siódmej 1. Herszt, 2. King of Song, 3. Hajdamak IV. Tot. zw. 18 zł.

KSIĘGI STANU CYWILNEGO

Zapowiedzi

Dnia 29 bm. wywieszono następujące zapowiedzi (osoby, przy których nie jest podana miejscowość, mieszkają w Poznaniu):

Dyrektor Archiwów Państwowych Witold Suchodolski w Warszawie i owdow. referentka Urzędu Wojewódzk. Jadwiga Graff z domu Chrząszczewska; dyrektor biura Mieczysław Petrykowski i mgr farmacji Janina Skubij; owdow. laborant Maksymilian Groszek i pracownica domowa Joanna Duda; naucz. Józef Światlik i Helena Kesselbauer; urzędn. Admin. Wojsk. Kazimierz Węklar i Maria Ziółkowska; sekretarz administr. Urzędu Skarbow. Feliks Nowak i Bronisława Maliszakówna; ślus. Stanisław Naskręt i Marianna Sperlig w Gostyniu; pomocn. techn. Stefan Marcinkowski w Minikowie, pow. poz. i detaszerka Janina Kęsa; owdow. murarz Ignacy Sikora i pracown. domowa Wanda Retzek; handlow. Wacław Nachowski i Janina Tomczakówna; malarz Marian Bardzikiewicz i kartoniarka Maria Giwińska; malarz Czesław Bardziżkiewicz i rob. Zofia Matriszakówna.

Zgony.

Dnia 29 maja 1937 r. zapisano następujące zgony: Alfons Miedzianowski, kierownik Sekcji Ubezp. Spol., 42 lat; Stanisław Nowakowski, mistrz szewski, 71 lat; Florian Górny, robotnik, 2[illegible] lat; Chaskiel Koźmiński, rencista, 93 lat; Tomasz Pawliczak, ślusarz kolejowy, 70 lat; Wisława Orłowska, uczennica szkolna, 10 lat; Zofia Juraszykówna, 1 rok 9 mies., 21 dni; Zofia Dobiecka z domu Bosakowska, wdowa 65 lat; Maria Papiernikówna, 10 mies.; Wanda Hildebrandtowa z domu Falarska, 59 lat; Katarzyna Nowicka z domu Ignasiakówna, 30 lat; Aniela Naradowska, 1 godz.; Antoni Dostatni, kupiec, 35 lat; Pelagia Polcyn z domu Tomczakówna, 38 lat.

Warta — AKS 2:2 (1:1)

Poznań. — AKS jako tegoroczny beniaminek ligi zdobył sobie dość nieoczekiwanie niepoślednią markę, a co za tym idzie u swoich starszych konkurentów poważny respekt.

Zawody miały przebieg bardzo interesujący. Tempo nie słabnęło ani na minutę. Grano i przyziemnie i górą, zależnie od sytuacyj i inicjatywy napastników. Drużyną lepszą byli Ślązacy. Już w pierwszej min. zaprzepaścili murowaną pozycję. Tuż po tym ponownie Piątek miał okazję zdobycia prowadzenia. W 4 min. z kolei przytomnie natarła Warta. Atak ten zakończył się bramką, którą zdobył Gendera, wykorzystując podanie Scherfkego. Do 29 min. obustronne wysiłki mimo pięknych i planowych akcyj nie dały wyniku. Drużyną groźniej atakującą był zawsze AKS. W 29 min. atak Ślązaków, którzy zagrali w zielonych koszulkach i białych spodniach — Warta musiała zmienić swoje koszulki dotychczasowe na białe — przyniósł wreszcie upragnione i zasłużone wyrównanie. Po efektownej kombinacji w polu Piątek wypuścił Wostala, który minął Danielaka, Sobkowiaka i Twórza. Tuż po tym też piłka poszła pod rzucającym się Fontowiczem do siatki. Sytuacje podbramkowe odtąd zmieniały się jak w kalejdoskopie. Do przerwy jednak wynik nie uległ zmianie.

Po zmianie stron najpierw natarła Warta, forsując teraz więcej skrzydłowych, szczególnie nieźle dysponowanego lewego, Szwarca. Nie próżnował coprawda AKS. W 14 min. goście omal nie zdobyli bramki. Centrę lewoskrzydłowego Pochopina przejął z woleja Morcinek, ale Fontowicz w efektowny sposób wypiąstkował piłkę w pole. W 18 min. znów goście natarli bardzo zdecydowanie. Wostal przerzucił po solowym wybiegu piłkę na środek przed pustą bramkę, z której wybiegł Fontowicz. Piłkę przejął Piątek, ale trafił w poprzeczkę.

Z drugiej strony przedstawiała się sytuacja podobnie. Napastnicy Warty psuli szereg pozycyj. Jedna i druga ręka „nastrzelona" nie została przez sędziego p. Rettiga odgwizdana. W 24 min. jednak arbiter musiał podyktować karnego za rękę Bendkowskiego. Spokojnie i nieuchronnie strzelił Scherfke, zdobywając ponownie prowadzenie dla Warty.

Siedem minut później już goście wyrównali ponownie. Niefortunny wybieg Fontowicza wyzyskał Piątek. Uprzedzając bramkarza Warty, przytomnie sunął piłkę do Pytela, który posłał ją do siatki. Goście nabrali znów otuchy i ruszyli do ataku, zdobywając lekką przewagę. W ostatnich 10 minutach przeszli do generalnej ofensywy, usiłując za wszelką cenę zdobyć zwycięski punkt, do którego niewiele brakowało. Skończyło się jednak na wyniku nierozstrzygniętym.

Publiczności zgromadziło się na zawodach około 3500 osób. Wszyscy niewątpliwie opuszczali boisko Warty z zadowoleniem

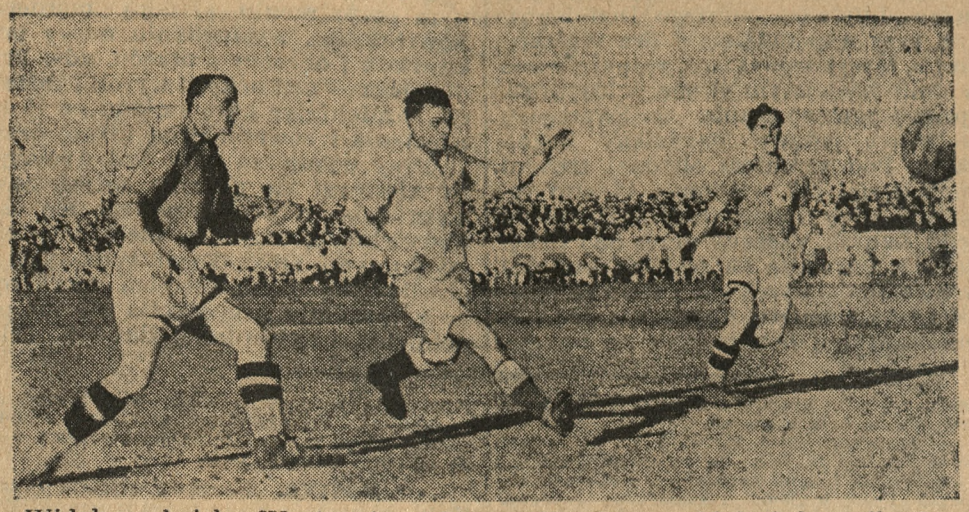

Widok na boisku Warty niezwykły — Warciarze w białych koszulkach. Nawrat w akcji.

Zacięcie walczono o każdą piłkę.

Ruch — Cracovia 1:1 (0:1)

Wielkie Hajduki. — Spotkanie to zgromadziło na boisku Ruchu około 15.000 osób i miało niezwykle interesujący przebieg. Mimo emocji stało ono na dość niskim poziomie, a gra była na ogół chaotyczna. Przy tym chwilami prowadzona była bardzo brutalnie. Sędzia p. Kurzweil nie potrafił utrzymać graczy w należytych karbach. Ruch miał więcej z gry, zwłaszcza po przerwie, kiedy to oblegał formalnie bramkę Cracovii. Goście ściągnęli do tyłów cały napad i do końca zawodów bronili się skutecznie, utrzymując wynik remisowy. Prowadzenie zdobył Ruch w 31 min. przez Wilimowskiego. Po przerwie wyrównał w 20 min. Góra.

Garbarnia — ŁKS 4:2 (3:0)

Kraków. — Garbarnia była drużyną lepszą, choć w drugiej połowie napad ŁKS-u rozegrał się. Łodzianie potrafili dociągnąć do wyniku 2:3, ale następnie technicznie lepsza Garbarnia zdołała wynik podwyższyć. Bramki dla niej zdobyli Piątek, Skóra i Woźniak. Po przerwie zwycięską bramkę zdobył Skóra, dla łodzian punkty strzelili Wolski i Król.

Tabela

Cracovia	11	16	29:8
Warta	9	13	19:8
Ruch	9	13	19:10
A. K. S.	8	13	17:9
Wisła	8	12	21:5
Warszawianka	10	12	21:21
Garbarnia	10	9	18:20
Ł. K. S.	10	8	20:22
Pogoń	9	6	7:14
Dąb	18	0	0:54

Dekoracja Jadzi Wajsówny

Zgierz. — W ramach finałowych dni sprawności WF i PW, odbytych w niedzielę w Zgierzu, udekorowaną została Złotym Krzyżem Zasługi olimpijka Jadwiga Wajsówna za wybitne zasługi na polu sportowym na terenie kraju oraz zagranicy.

Dekoracji dokonał dowódca OK IV. Zaznaczyć należy, iż Jadwiga Wajsówna odznaczona została po raz drugi.

Strzelanie konkursowe Wlk. Stow. Myśliwskiego

Od 26 do 30 bm. odbywały się zawody myśliwskie na strzelnicy Bractwa Kurkowego na Szelągu, organizowane przez Wlkp. Stow. Myśliwskie w Poznaniu.

Konkurs obejmował strzelanie do rzutek, do zająca i dzika w biegu, oraz do rogacza stojącego. Zarząd Stowarzyszenia przygotował program i warunki strzelania bardzo starannie i wyznaczył szereg nagród. Mistrz świata w strzelaniu do rzutek p. Józef Kiszkurno strzelał po za konkursem.

Strzelanie konkursowe dało wyniki następujące:

W strzelaniu do rzutek w klasie A zwyciężyli pp.: 1) Józef Kiszkurno (Warszawa) 96 na 100 możliwych, 2) Ziegenhirten (Warsz.) 94, 3) Włodzimierz Błąk (Pozn.) 94,

W strzelaniu do rzutek w klasie B zdobyli kolejne miejsca pp.: 1) Ignacy Kałużny 28 na 30 możliwych, 2) Stanisław Piskorz 21, 3) Antoni Górzyński 20,

W strzelaniu do zająca pierwsze miejsca zajęli pp.: 1) Józef Kiszkurno 29 na 30 możliwych, 2) Jan Pawłowski 28, 3) Julian Depczyński 27,

W konkurencji do dzika biegnącego na 75 m z wolnej ręki zajęli pierwsze miejsca pp.: 1) dr Ciążyński z Leszna 34 na 50 możliwych, 2) Józef Szymkowiak 34, 3) dr Muszyński 33,

W strzelaniu do rogacza stojącego na 75 m z wolnej ręki wyniki były następujące: 1) Józef Szymkowiak 50 na 50 możliwych, 2) Ignacy Gadomski 47, 3) Antoni Górzyński 47,

W strzelaniu do tarczy płytkowej 175 m pierwsze miejsca zajęli: 1) Marian Pietrzyński 354 promienie, 2) Stefan Zygmaniak 457 prom., 3) Julian Depczyński 1048 prom. (wszyscy z W. S. M.),

Nakoniec w strzelaniu do tarczy olimpijskiej na 50 m: 1) Julian Depczyński 29 na 30 możliwych, 2) Nikodem Muszyński 27, 3) Czesław Żelazny 27, 4) dr Kierzyński z Poznania 27 i 5) Ignacy Kałużny 24.

Mistrzem Stowarzyszenia na rok 1937 w strzelaniu myśliwskim został p. Ignacy Kałużny, wicemistrzem p. Julian Depczyński.

Po zakończeniu strzelań i obliczeniu punktów nastąpiło wczoraj wieczorem zamknięcie konkursu i rozdanie nagród.

(mz.)

Kolarstwo

Drugi wyścig punktowy o mistrzostwo Wielkopolski odbył się na dystansie 137 km z Gniezna przez Rogowo—Żnin—Szubin z powrotem do Gniezna. Uczestniczyło w nim 20 zawodników z których 17 bieg ukończyło. W międzyczasie na miejscowym torze odbył się wyścig australijski parami oraz wyścig o rekord toru, które zgromadziły około 700 osób.

Wynik wyścigu punktowego przedstawia się następująco: 1) J. Kluj (HCP) 4 godz. 04:14, 2) Fr. Jankowiak (ZS) 4 g. 06:11, 3) H. Lange (HCP) 4 g. 10:25, 4) Węclewicz (Stomil) 4 g. 13:58, 5) Edm. Kosmowski (ZS) 4 g. 17:44, 8) Nowak (TC Gniezno). (br)

Tenis

Jędrzejowska przegrała w sobotę w półfinale mistrzostw Francji w spotkaniu z mistrzynią francuską, Mathieu po bardzo zaciętej i wyrównanej walce 5:7, 5:7. Mathieu spotka się w finale z Dunką Sperling, która w drugim półfinale zwyciężyła Francuzkę de la Valdene. (tel. wł.)

Mistrzostwo Francji w grze pojedyńczej panów zdobył Niemiec Henkel, bijąc w finale Anglika Austina 6:1, 6:4, 6:3. W ubiegłym roku mistrzostwo Francji dzierżył Niemiec Cramm.

Mistrzostwo pań zdobyła Dunka Sperling, bijąc w finale Francuzkę Mathie 6:2, 6:4. Mathie walczyła po raz szósty z rzędu w finale.

W finale gry pocieszenia Kukulievic zwyciężył Amerykanina Fremesa 7:5, 4:6, 6:2, a Jugosłowianka Kovacs Amerykankę Endrus 6:4, 6:1.

Stany Zjednoczone — Australia 3:2. Budge pokonał Crawforda 6:1, 6:3, 6:2. Srant zwyciężył Bromwicha, który grał w zastępstwie chorego Quista, 6:2, 7:5, 6:1. Para Budge i Maco pokonała parę Crawford i Mc Grath 7:5, 6:1, 8:6.

Piłka ręczna

W spotkaniu międzypaństwowym w szczypiorniaku Niemcy zwyciężyli Węgrów 20:5.

W turnieju kwadranta szkół powszechnych dziewcząt w Poznaniu w finale 40 szk. powsz. zwyciężyła 45 szk. powsz. (a)

DSC — KSM (Jeżyce) **10:7.** Finał turnieju szczypiorniaka drużyn nie związkowych. (a)

Regaty kajakowe Polska — Niemcy

Na torze regatowym w Brdyujściu odbyły się w niedzielę, zorganizowane po raz pierwszy międzynarodowe regaty kajakowe pomiędzy zawodnikami Polski i Niemiec. Na regaty, przysłali Niemcy swoje najlepsze siły, z mistrzami Rzeszy i olimpijczykami na czele. Mimo to w dwóch biegach na kajakach pojedyńczych piękne zwycięstwo nad gośćmi odniósł mistrz Polski Sobieraj, który bezapelacyjnie dystansował zawodników niemieckich.

Wyniki biegów były następujące:

Jedynki — składaki na dystansie 10 km.: 1. Helm (Niemcy) w czasie 59:13, 2. Batschig (N), 3. Nowak (Polska), 4. Dzięciołowski.

Dwójki - składaki 10 km.: 1. Horn i Hanisch — wicemistrze olimpijscy — 53:39, 2. Figge i Weissmann, 3. Wichary i Brozdeczko (P), 4. Hadanicki — Ramski (P).

Kajaki - jedynki — 10 km.: 1. Sobieraj o 400 m na przedzie, czas 52:26,5 s., 2. Helm, 3. Pytlewicz.

Kajaki - dwójki — 10 km.: 1. Horn i Hanisch 50:53 s., 2. Figge i Weissmann, 3. Bazaniak i Kozłowski.

Składaki - jedynki na dystansie 1 km.: 1. Rueckert — 5:38,4, 2. Batschig, 3. Hadanicki.

Składaki - dwójki na 1 km.: 1. Loeffer i Rueckert 4:58,1, 2. Figge i Weissmann, 3. Puccia i Domaszewski.

Kajaki - jedynki — 1 km.: 1 Sobieraj 4:57,2, 2. Helm — 5:02,4, 3. Wejszewski.

Kajaki - dwójki: 1. Horn i Hanisch — 4:33,4, 2. Loeffler i Rueckert, 3. Bazaniak i Kozłowski.

Po za zawodami międzypaństwowymi odbyły się również wiosenne zawody kajakowe dla kajakowców polskich. Najlepsze wyniki mieli juniorzy i seniorzy ze Lwowa i z Katowic.

Organizacja techniczna regat szwankowała. Materiał prasowy dostarczany był późno i niedokładnie.

W ogólnej punktacji zwyciężyli Niemcy w stosunku 53:32.

Tenisowy turniej AZS

Na kortach tenisowych AZS zakończony został w niedzielę turniej otwarcia sezonu, dorocznie organizowany przez AZS. Uczestniczyli w nim wszyscy najpoważniejsi zawodnicy klubów Wielkopolski oraz spora liczba niestowarzyszonych. Obsada tegoroczna była rekordowa i wykazała wzrost zainteresowania tenisem.

Podkreślić trzeba sprawną organizację turnieju oraz bardzo nieliczne wycofania się graczy.

Wyniki były następujące:

Gra pojedyńcza: Ćwierćfinały: K. Tłoczyński—Sławek 7:5, 6:4; Hupka—Nowopolski 7:9, 6:3, 6:2; Moenig—J. Tłoczyński 6:2, 6:3; Mikołajczak—Matuszewski 6:3, 6:0. Półfinały: K. Tłoczyński—Hupka 6:2, 6:4; Mikołajczak—Moenig 7:5, 1:6, 7:5. Finał: Tłoczyński—Mikołajczak 6:3, 6:1, 6:3.

Panie: Kokeli—Hempowicz 6:0, 6:0; Jaśkowiakówna—Sommerówna 6:3, 6:1, v. Langendorf—Brzeska 6:0, 6:1; Hojanówna—Sarrazin 6:0, 6:1. Półfinały: Kokeli—Jaśkowiakówna 6:4, 6:0; Hojanówna—v. Langendorf 6:2, 6:1. Finał: Kokeli—Hojanówna 6:1, 6:0.

Gra podwójna: Półfinały: Ksawery Tłoczyński i Borowczak — Lisowski i Borek Gostyński 6:2, 6:1; dr Tomaszewski i Moenig — Mikołajczak i J. Tłoczyński 6:4, 1:6, 8:6. Finał: K. Tłoczyński i Borowczak — dr Tomaszewsk i Moenig 6:0, 4:6, 7:5, 10:8.

Gra mieszana: Półfinały: Kokeli i K. Tłoczyński — Jaśkowiakówna i Lisowski 6:2, 6:1; Hojanówna i Mikołajczak — Sommerówna i Hupka 6:3 6:1. Finał: Kokeli i K. Tłoczyński — Hojanówna i Mikołajczak 6:3, 6:3. (a)

i Kandzia.

Liga okręgowa PZOPN

HCP — KORONA 1:1 (1:0).

Poznań. — Najwięksi optymiści nie przypuszczali, że Korona zdoła uniknąć spadku z ligi. W ostatniej już chwili Wiśniewski uzyskał wyrównującą bramkę. Gra do przerwy była wyrównana. Obie strony nie grały nadzwyczajnie, a słabo już wypadł HCP, który wystąpił w osłabionym składzie. Prowadzenie uzyskał HCP w 36 min. ze strzału Musielaka. Mimo przewagi gości w drugiej części zawodów HCP nie strzelił dalszej bramki. Korona ograniczała się do sporadycznych, choć zawsze groźnych wypadów. Grała coprawda bardzo ofiarnie i ambitnie do końca gry i w rezultacie wydarła mistrzowi okręgu potrzebny do zapewnienia sobie dalszego pobytu w klasie A jeden cenny punkt. Zawody prowadził bardzo dobrze p. Staliński. (s)

KPW — LEGIA 3:2 (1:1).

Poznań. — Spotkanie odbyło się na boisku KPW. Gra była nieciekawa i na ogół dość chaotyczna. Legia, która wystąpiła z rezerwą bez Dusika, Bielewicza i in., była drużyną lepszą. KPW walczył bardzo ambitnie. Bramki dla zwycięzców strzelił Białas (2) a jedna była samobójcza. Obie bramki dla Legii uzyskał Mikołajewski. Sędziował dobrze p. Dabert. (s)

POLONIA — KPW (Ostrów) 4:3 (2:0).

Leszno. — Zawody odbyły się na boisku Polonii. Nie wywołały one większego zainteresowania. Polonia miała lekką przewagę i wygrała zasłużenie, choć po ciężkiej walce: Na 10 minut przed końcem gry wynik brzmiał jeszcze 4:1. Bramki dla Polonii uzyskali Martynow, Jankowiak III i Gendera (2). Dla gości 2 bramki strzelił Szymański, a jedną Leiński. (r)

Automobilizm

Wyścig międzynarodowy na torze Avus pod Berlinem wygrał Niemiec Lang na „Mercedes-Benz" w czasie 35.50.4 (261.7 km przeciętnie na godzinę), 2) Delius na „Auto-Union" w czasie 35:32.4 (261.5 km), 3) Hasse (Auto-Union), 4) Rosemayer na Auto-Union 36:37 (253.9 km). Caracciola i Baruchitsch, obaj na „Mercedes-Benz", musieli się wycofać z powodu defektu maszyn. Trasa wynosiła 154.832 km (8 okrążeń toru). (Tel. wł.)

Zawody hippiczne w Warszawie

Warszawa. — W sobotę po południu na torze w Łazienkach odbyło się otwarcie X Międzynarodowych Zawodów Konnych. Na wstępie odbyła się defilada. Na czele jechało dwuch jeźdźców niemieckich, za nimi — ekipa łotewska, rumuńska, polska, oraz para jeźdźców szwedzkich.

„Konkurs otwarcia" rozegrany został w trzech seriach, w konkurencji międzynarodowej.

W pierwszej serii 11 koni miało parcours bezbłędny. Po dodatkowej rozgrywce zwyciężył por. Tudoran (Rumunia) na Alice. Dalsze miejsca zajęli: 2) rtm. Małochleb na Rita, 3) Kapuściński na Tancerzu, 4) kpt. Dąbski-Nehrlich na Sasie, 5) por. Guenter na Nordland, 6) ppor. Wołoszewski na Blondynce,

W drugiej serii 16 koni miało parcours bezbłędny. Po dodatkowej rozgrywce wyniki przedstawiają się jak następuje: 1) por. Komorowski na Zbóju IV, 2) por. Gutowski na Warszawiance, 3) rtm. Mossakowski na Wenecji, 4) ppłk Rómmel na Reszce, 5) kpt. Dąbski-Nehrlich na Polusiu, 6) por. Latawiec na Zefirze IV.

W trzeciej serii 8 koni miało parcours bezbłędny. Po rozgrywce dodatkowej zwyciężyli: 1) por. Guenter (Niemcy) na Tasso, 2) Strzeszewski na Rysiu, 3) Guenter na Ammaris, 4) Osserowa na Anitrze, 5) pani Brabec na Nababie, 6) Schoen na Dorianie,

W niedzielę odbył się konkurs „Potęgi skoku". Bez błędu przeszły tylko 4 konie. W rozgrywce: 1) por. Guenter na „Nordland", 2) do 4) por. Rang (R) na Delfis, por. Ozols (Łotwa) na „Nargusie" i por. Apostol (R) na „Bucurie". 5) kpt. Nelke (N) na „Libelli". Dalszymi miejscami podzielili się: por. Zachej (R) na „Troicy", por. Tzepescu (R) na „Tulgerze", ppor. Wołoszowski na „Astrze VII" i por. Guenter na „Biance".

Następnie odbył się „Konkurs łazienek" z następującym wynikiem: 1) Strzeszewski na „Rysiu", 2) Grabianowski na „Latawcu", 3) Strzeszewski na „Banzaju II", 4) Zwierzchowska na „Urwisie", 5) Brabes na „Nababie", 6) Strzeszewski na „Bartku", 7) Skupińska na „Carycy", 8) płk. Rómmel na „Monologu".

KAPELUSZE wiosenne i letowe damskie i męskie w największym wyborze poleca Reparacje wykonuje w własnym zakresie **TOMASEK** Pocztowa 9. Tel. 51—40 Jedyny spec magazyn i wytwórnia kapeluszy.
dg 43 427-8

Armia zwyciężyła w jeździe nocnej A. W.

W sobotę ogłoszone zostały wyniki środowej nocnej jazdy patrolowej, zorganizowanej przez Automobilklub Wielkopolski. Jak przewidywaliśmy, wyniki są bardzo wyrównane, gdyż drugiego dzieli od pierwszego różnica dwóch punktów. Wyniki uznać również trzeba jako doskonałe, albowiem pierwszych dziesięciu zawodników ukończyło jazdę z punktami dodatnimi, co jest swego rodzaju rekordem.

Pocieszającym objawem jest fakt, że na pierwszych miejscach tej trudnej a bardzo ciekawej konkurencji, ulokowali się młodzi zawodnicy, wyprzedzając starych rutyniarzy. Na uwagę również zasługują dobre miejsca zajęte przez przedstawicieli armii.

Komisja sędziowska sklasyfikowała 14 na 16 uczestniczących w jeździe automobilistów. Kolejność przedstawia się następująco: 1) por. Wesołowski na Fiacie 514 z 54 punktami dodatnimi; 2) dr Urbański z Gniezna na Adlerze z 52 pkt. dod.; 3) por. Zymierski na Polskim Fiacie z 44 pkt. dod.; 4) Konst. Rojek na Fiacie z 19 pkt. dod.; 5) J. Antczak na Chevrolecie z 11 pkt. dod.; 6) adw. Howorka na Pradze z 10 pkt. dod.; 7) mjr Augustowski na Polskim Fiacie z 8 pkt. dod.; 8) Fischer v. Mollard na BMW z 8 pkt. dod.; 9) Br. Szymczak na Adlerze z 7 pkt. dod.; 10) dr Suwalski na Polskim Fiacie z 2 pkt. dod.; 11) dr Zgaiński na Tatrze z 22 pkt. ujemnymi; 12) St. Kurzewski na Fordzie; 13) A. Szypuła na Adlerze; 14) kpt. Pobralski na Polskim Fiacie. (a)

Numerus clausus w Automobilklubach

Na ostatnim zjeździe klubów automobilowych, na którym byli obecni delegaci wszystkich klubów z całej Polski, delegaci Automobilklubu Wielkopolski poruszyli sprawę paragrafu aryjskiego. Odpowiedni wniosek, na propozycję przewodniczącego p. wicemin. Piaseckiego referował adw. Howorka. W dyskusji postanowiono wniosek ten postawić na porządek obrad następnego zjazdu. Zaznaczyć należy, że za wnioskiem wypowiedzieli się delegaci wszystkich okręgów, za wyjątkiem Łódzkiego (delegatem był Żyd) oraz Lwowskiego Automobilklubu. (a)

Bieg „Orędownika" w Szamotułach

W najbliższą niedzielę Sokół w Szamotułach święci swe złote gody. Redakcja „Orędownika" doceniając owocną pracę gniazda jubilata, ufundowała nagrodę przechodnią na bieg na przełaj 3000 m, który po raz pierwszy odbędzie się w ramach zlotu jubileuszowego w niedzielę w Szamotułach. Bieg odbędzie się o godz. 17 ze startem i metą na stadionie miejskim.

Udział w biegu mogą brać wszyscy mieszkańcy powiatów czarnkowskiego, międzychodzkiego i szamotulskiego, którzy ukończyli 17 rok życia i zostali przez lekarza uznani za zdolnych do biegu. Wpisowe wynosi 50 gr. Zgłoszenia przyjmuje p. Marian Czerwiński w Szamotułach, ul. Dworcowa 37.

Lekka atletyka

W pięcioboju olimpijskim o mistrzostwo m. Poznania w ramach Wiosennych Dni Sprawności WF i PW, odbytym w niedzielę na arenie łazarskiej zwyciężył Rejecki (AZS) z 2490 p., 2) Fr. Szymura (KPW) 2511.5 p., 3) Beierlein (W) 2293 p., 4) Świetlik (W) 2205 p., 5) Maćkowiak (W) 2084 p., 6) Furowicz (AZS) 1913 p. Poszczególne konkurencje wygrali: 200 m Beierlein (W) 24 s., 1500 m Maćkowiak (W) 4:21.6 w dal Beierlein (W) 6.14, oszczep Świetlik (W) 50.75, dysk Świetlik 32.62. (a)

Królewiec — Bydgoszcz — Gdańsk 102.5:92: 67.5 pkt. W Królewcu odbył się w niedzielę międzymiastowy trójmecz lekkoatletyczny, w którym zwyciężyła drużyna Królewca. Poza tym odbyło się nieoficjalne spotkanie Polska wschodnio-północna i Prusy wschodnie, które w ogólnej punktacji wygrały Prusy w stosunku 83:50. Najlepszy wynik uzyskał Hanke, skacząc w dal 7.20 m.

Zaznaczyć należy, że Polacy wystąpili bez czołowych swych zawodników. Mianowicie brak było Gierutty, Lokajskiego i Luckhausa.

Wyniki były następujące:

100 m — 1) Mellerstaedt (G) 11.2, 2) Dunecki (B) 11.3; tyczka — 1) Zakrzewski i Klemczak po 346 cm; kula — 1) Luchmann (K) 13.25 m, 3) Eipert (B) 12.58 m; wzwyż — 1) Kalinowski (B) 185 cm, 2) Miller (G) 175 cm; 5000 m — 1) Liedig (K) 15:50.2, 2) Szymański (T) 15:54.2; 4×100 m — 1) Królewiec 43.9, 3) Bydgoszcz; oszczep — 1) Mikrut (B) 56.06 m, 2) Volksmann (K) 55.35 m; 110 m pł — 1) Kaszubski (B) 16.5; w dal — 1) Kaszubski 679, 2) Dunecki 647; dysk — 1) Luchmann (G) 40.88 m, 3) Zieliński (B) 35.90 m; 400 m — 1) Mellerstaedt (G) 52 sek. Obaj Polacy na ostatnich miejscach; 1500 m — 1) Liedig (G) 4:14.7 min, 2) Kollermann (B) 4:16.2; młot — 1) Sprenger (K) 47.57 m, 2) Kiełbikowski 36.46 m.

Organizacja zawodów wzorowa. Zawodnicy polscy w parę godzin po zawodach udali się w drogę powrotną do Bydgoszczy.

W ramach tych zawodów odbyło się szereg konkurencyj międzynarodowych, które dały następujące wyniki:

5000 m: Syring 14.58.2, 1500 m: Becker 4:06 młot: Hein 53.12 m dysk: Sprenger 47.76 m 2) Haino (Fin) 46.20 m, oszczep: Vainio (Fin) 64.53 m.

Warta jun. — HCP jun. 130:91. — 60: 1. Musielak (W) 7,5, 2. Zbyszewski (W). 100: 1. Musielak (W) 12,1, 2. Sobalak (H C. P); 1500: 1. Iczakowski (W) 5:01, 2. Matuszak (HCP); skok w dal: 1. Musielak (W) 5.32, 2. Szumiłowski (HCP) 5.16; w wyż: 1. Sobalak (HCP) 1.50, 2. Zbyszewski (W); 1.45; trójskok: 1. Grochowski (HCP) 10,80, 36,81, oszczep: Fiedler (W) 33,12, 2. Smoli- (HCP) 10,86, 2. Stefanowicz (W) 10,82; dysk: 1. Dukowski (W) 39,43, 2. Patelski (HCP) 36,81, oszczep: Fiedler (W) 33,12, 2. Smalibowski (HCP) 32,94; 4×100: I Warta 51 sek w składzie: Zbyszewski, Majcherek, Fiedler, Musielak; 2. H. C. P.; sztafeta: 1. Warta 3:25,6 w składzie: Andrzejewski Wł., Fiedler, Musielak, Halasik; 2. H. C. P.

Międzymiastowe spotkanie Warszawa — Poznań odbędzie się w sobotę 5 i niedzielę 6 czerwca w Poznaniu na arenie P. W. K. Oba okręgi to od lat najsilniejsze ośrodki polskiej lekkiej atletyki. To też zapowiedziane spotkanie będzie gwoździem wiosennego sezonu lekko-atletycznego w kraju. Do walki staną przede wszystkim zawodnicy, którzy zdobyli sukcesy w czasie wyprawy greckiej. M. in. zobaczymy na starcie z Warszawy Lokajskiego, Śliwaka, Maszewskiego, Noji, Hankego, Gierutę, Wirkusa, Gąsowskiego itd. Przypuszczalnie na 5000 metr startować będzie również mistrz olimpijski Kusociński. Poznań przeciwstawi doskonałych braci Hoffmannów, rewelacyjnego Popka, powracających do formy Tesierowskiego i Turczyka, niezawodnego Binkowskiego, Klemczaka, najlepszego obecnie miotacza Tilgnera i dobrze się zapowiadających długodystansowców Świnarskiego, Płotkowiaka, Rogalskiego i innych. Poprzednie dwa spotkania wygrała Warszawa. Poznań więc niewątpliwie dołoży starań by tym razem wyjść z walki zwycięsko.

Kolarstwo

Międzynarodowe wyścigi kolarskie w Krakowie przyniosły następujące wyniki: Bieg za motorami wygrał Strohmeier (Austria), przed Stahlem (Polska), bieg lotności — Moor (Austria) przed Puszem (Polska). W biegu omnium zwyciężyła para Moor i Wander (Kraków), a w biegu amerykańskim (parami) Austriacy Strohmeier i Moor przed Stahlem i Popończykiem.

Drugi wyścig szosowy o mistrzostwo okręgu warszawskiego na dystansie 125 km wygrał niespodziewanie Szczygielski (Orkan) w czasie 3 g. 34:27, 2) Maślankiewicz 3 g. 34:30, 3) Wasilewski, 4) Kiełbasa, 7) Zieliński, 11) Ignaczak. Czternaste miejsce dopiero zajął Michalak, a jeszcze na dalszych znaleźli się Napierała i J. Kapiak (c)

Lotnictwo

Wyścig lotniczy na wyspy Man, zakończył się śmiercią dwóch lotników. Zwycięstwo odniósł Anglik Henderson, który osiągnął szybkość przeciętną 225.92 mil na godzinę. Niemiec Seideman zajął siódme miejsce (177.27 mil na godz.) zaś drugi lotnik niemiecki Gerbrecht musiał lądować pod Blackpool. Katastrofa, w której zginęli Anglicy Sparks i Frey, omal nie spowodowała drugiej katastrofy. Dom, na który spadł samolot, stanął w płomieniach. Szczęśliwie zdołano wyratować z płonącego domu pewną kobietę, która po przebytej niedawno operacji nie mogła opuścić mieszkania. (ATE)

Piłka nożna

Mistrzostwo klasy A PZOPN. HCP — San 8:1 (4:0).

KKS — Warta II 3:3 (1:2).

Sokół (Leszno) — **Sokół** (Kępno) 4:1 (2:0).

Stomil pokonał w finałowym spotkaniu w klasie C Polonię z Chodzieży 9:1 (6:0). Bramki strzelili Balcer (6) Staśkiewicz (2) i jedną Macioł II.

Inne wyniki: Grom — Pentatlon II 3:1 (0:1). Sokół Jeżyce — Korona II 4:2 (2:1). KPW III — Legia III 5:1 (3:1). Stow. Sp. Swarzędz — Huta Szkła Antoninek 1:1. HCP III — Warta III 3:1 (1:0).

Pentatlon — Admira 2:2 (1:2).

Cybina — Blask 3:0 (3:0).

W ramach międzynarodowego turnieju, z okazji Wystawy Wszechświatowej w Paryżu, odbyły się następujące spotkania: FC Bologna — FC Socheaux 4:1 (3:1). Spotkanie odbyło się na stadionie Colombes w Paryżu wobec 10 tys. publiczności. Austria (Wiedeń) — VSB Leipzig 2:0 (1:0). Grano w Le Havre wobec 12 tys widzów, przy czym obie bramki z przebojów zdobył Sindelar. Slavia (Praga) — Thochus (Budapeszt) 2:1 (1:0). Grę rozegrano w Lille. Chelsea (Londyn) — Olimpique (Marsylia) 1:1 (1:0, 1:1). Mimo przedłużenia żadna z drużyn nie uzyskała zwycięstwa bramki

Szermierka

Mistrzostwa Polski klasy B odbyły się w sobotę i w niedzielę w Łodzi z rekordowym udziałem 42 zawodników. W florecie zwyciężył Karwicki (PKS Kat.) przed Nawrockim (AZS W.), Dajwłoskim (Warsz). Prażmowskim (Ł) i Jaroszem (Ł). W szpadzie uczestniczyło 33 szermierzy. Zwycięsko wyszedł Banas (PKS Łódź). 2) Bartosik (PPW Ł.) 3) Radecki (PKS K.), 4) Nawrocki, 5) Domański (Ł). Z 41 szablistów do finału zakwalifikowało się 9. Zwyciężył Karwicki, zajmując miejsce przed Banasiem

Życie organizacyjne

Doroczne walne zebranie PZHL odbyło się w niedzielę w Warszawie przy udziale delegatów wszystkich okręgów, za wyjątkiem Wilna i Wołynia. Uchwalono zmienić system rozgrywek finałowych o mistrzostwo Polski, do których dopuszczono po dwa kluby z najsilniejszych okręgów a więc Lwowa, Krakowa, Śląska i Warszawy które posiadają po 5 klubów A-klasowych oraz po jednym z Poznania, Pomorza Łodzi i Wilna. Poza tym obniżono różne opłaty związkowe. Obradom przewodniczył inż. Kuchar. Prezesem wybrano konsula Kórnickiego, na wiceprezesa pp.: Buchholza, Janowskiego i Zawadzkiego, na sekretarza p. Glinkę. Skarbnikiem został p. Kowalski, kapitanem związkowym p. Sachs. Do komisji rewizyjnej weszli pp.. Kocaj, Nowak, Szczep, Wodziański i Mazinowski. (c)

Jeszcze tydzień

Dnia 7 czerwca upływa termin zgłoszeń do biegu kajakowego o nagrody „Ilustracji Polskiej". Bieg ten o typie turystyczno - sportowym odbędzie się — przypominamy — dnia 13 czerwca na Warcie z Puszczykowa (dla młodzików z Lubonia) do Szeląga.

Najnowsze szczegóły, m. i. o ufundowaniu kajaka na ten bieg przez Sekcję Sportów Wodnych Woj. Komitetu WF i PW, przyniesie najnowszy, wtorkowy numer „Ilustracji Polskiej". Zamieszczona w nim została również mapka trasy. (a)

Opera

Dinu Badescu w „Fauście"

Liryczna partia Fausta nie daje wprawdzie tenorowi tak efektownego pola do popisu jak Cavaradessi w „Tosce", jednakże można w niej wiele pokazać szkoły i głosu, a zwłaszcza muzykalności, jeśli te zalety idą ze sobą w parze. Dinu Badescu tym razem nie wykorzystał całkowicie swej partii; w porównaniu do występu poprzedniego miało się często wrażenie, że śpiewał tylko połową głosu. Na niedyspozycję wskazywały również skróty partji (np. znacznie okrojony duet miłosny w scenie ogrodowej), jak też i niebisowanie znanej arii w komnacie Małgorzaty, choć bisu tego usilnie domagała się publiczność, ujęta miłą barwą głosu, muzykalnym frazowaniem i lśniącą górą śpiewaka. Badescu nie dysponuje z natury głosem wielkim, ale jego nośność i dalekosiężność jest znaczna. Posiada bowiem — jak już pisaliśmy — te ważne techniczne zalety, jakie cechują śpiewaków wykształconych w szkole włoskiej. A więc przede wszystkim szerokie gardło przy wszystkich tonach skali oraz bardzo ekonomiczny oddech. Chwilami wprawdzie rażącym bywa brak przejścia pomiędzy mezzavoce średnicy a nagłymi eksplozjami fortissima w górze, ale przecież to forte brzmi tak naturalnie, miękko i atakowane jest bez wysiłku, że mimowoli budzi się w nas współczucie dla tylu innych śpiewaków, którym przy tych samych frazach nabrzmiewają żyły niby postronki na szyi, a efekt choć nieraz jest głośniejszy, to dźwiękowo o wiele mniej szlachetny.

Ci co słyszeli Badinescu tylko we Fauście, niewiele przecież mogą o nim sądzić, artysta bowiem, jak wspomniałem, był tego wieczoru usposobiony nieszczególnie. Była w istocie wielka różnica pomiędzy malarzem Cavaradossim który w „Tosce" czarował słuchaczy śpiewem, u mistrzów pendzla niezwykłym, a doktorem Faustem, anemicznym pomimo odmłodzenia. Najwidoczniej zabieg nie udał się tym razem Mefistofelesowi...

DR ZYGMUNT SITOWSKI.

Wspaniały pogrzeb śp. Gracjana Jurgi

ofiary zbrodni niemieckiej w Kotuszu

Śmigiel. (Tel. wł.) W niedzielę, 30 maja br. odbył się pogrzeb śp. Gracjana Jurgi z Kotusza, który padł ofiarą rozwydrzonych Niemców.

O godz. 13 ruszył kondukt pogrzebowy z Kotusza do Wilkowa Polskiego, gdzie o godz. 16 złożono zwłoki na miejscowym cmentarzu. W kondukcie brały udział różne organizacje społeczne ze Śmigla i Kościana oraz okolicznych wiosek, jak również przedstawiciele władz cywilnych i wojskowych. Za trumną kroczyła najbliższa rodzina, a dalej rzesze obywatelstwa w liczbie ponad 3 tysiące osób.

Spoczął w ciemnej mogile na pagórku wiejskiego cmentarza syn chłopski, który w młodym wieku za okazanie swych uczuć patriotycznych został zasztyletowany przez członka „Jungdeutsche Partei".

Zanaczyć należy, iż wiadomości w prasie niemieckiej, jakoby Polacy rozpoczęli bójkę, są zwykłym kłamstwem. Niemcy w ogóle nie odnieśli najmniejszych nawet obrażeń.

Nogi Ci się pocą? Stosuj DINOL w proszku.
Tg 20 712

Z kraju

SKARB W SZUFLADZIE WYSTAWIONEGO NA LICYTACJĘ BIURKA

Wielką sensację wywołała w Warszawie niezwykła historia: Przed kilku laty przeprowadziły władze skarbowe egzekucję u kupca Arona Sapiro. Zabrano u niego szafy, łóżka, stoły itd. i odwieziono te przedmioty do składów urzędów skarbowych. W najbliższych dniach miała odbyć się licytacja tych przedmiotów i w związku z tym jeszcze raz przejrzano dokładnie szuflady biurka. W jednej z nich znaleziono obligację pożyczki budowlanej i po skontrolowaniu numeru okazało się, że na obligację tę padła wygrana w wysokości zł 50.000.

Wobec tego, że kupiec Sapiro od 2 lat bawi już w Palestynie, urząd skarbowy zawiadomił go, iż pozostała suma po odliczeniu długu znajduje się w urzędzie skarbowym do jego dyspozycji.

SKAZANIE SPRAWCÓW KATASTROFY KOLEJOWEJ

W sądzie okręgowym w Krakowie odbyła się rozprawa przeciwko urzędnikowi kolejowemu st. Kraków Antoniemu Kuzmeczakowi i maszyniście Kazimierzowi Tyralskiemu, oskarżonym o spowodowanie katastrofy kolejowej w dn. 12 lutego br. na linii Kraków—Grzegórzki.

Zapadł wyrok, skazujący Kuzemczaka na 1 rok więzienia bez zawieszenia wykonania kary, a Tyralskiego na pół roku więzienia z zawieszeniem. Obaj skazani zapowiedzieli apelację.

WIEC ANTYKOMUNISTYCZNY W NOWOWILEJCE

W Nowowilejce odbył się wiec antykomunistyczny i przeciwbezbożniczy przy udziale miejscowego duchowieństwa, władz i około 3000 ludności robotniczo-rzemieślniczej i włościańskiej, przybyłej z samego miasteczka i z okolic.

Po zagajeniu obrad przemawiał p. Świeżewski z Wilna,j charakteryzując istotę komunizmu i uwypuklając jego destrukcyjną akcję w Polsce. Następnie zabrał głos p. Piotrowski, rzemieślnik z Wilna, który stwierdzał na podstawie faktów, zaczerpniętych z historii wielu narodów, że bez religii żadne społeczeństwo nie zaznało dobra ani szczęścia. Wreszcie mówił p. Zienkiewicz z Nowowilejki, demaskując współpracę Żydów z komunistami.

Uchwalono rezolucję, domagającą się jak najsurowszych kar za działalność wywrotową. Rezolucja ta żąda również opromienienia duchem katolickim wszelkich ustaw państwowych i katolickiego wychowania młodzieży w szkołach.

2 MILIONY ZŁOTYCH STRAT WYRZĄDZIŁA POWÓDŹ W POW. KRAKOWSKIM

W sali rady powiatowej w Krakowie odbyło się zebranie komitetu obywatelskiego, który zajmie się sprawą udzielenia pomocy ludności dotkniętej ostatnią klęską powodzi i gradobicia.

Szkody wyrządzone przez powódź w pow. krakowskim wynoszą ponad 2 miln. złotych. Do chwili obecnej rząd wyasygnował na pomoc dla ludności, dotkniętej klęską ogółem 175.000 zł, w tym 125.000 zł na niskoprocentowy kredyt siewny oraz 50.000 zł na dotacje, przeznaczone wyłącznie dla najbiedniejszej ludności.

Zebranie wybrało ściślejszy komitet, który przystąpił do akcji gromadzenia potrzebnych środków na przyjście z doraźną pomocą dotkniętej klęską żywiołową ludności pow. krakowskiego.

ARESZTOWANIE SAMOZWAŃCZEGO „BISKUPA"

Tematem ciekawego dochodzenia władz śledczych, jest sprawa tajemniczej sekty religijnej, która za siedzibę obrała sobie wieś Borzęcin, gminy Ożarów pod Warszawą.

Sekciarze ci, rzekomo wyznawcy kościoła staro-katolickiego, zainstalowali kaplicę w domu niejakiej Kazim. Górskiej. Przy kaplicy zamieszkał przewodniczący sekty „biskup" Leon Kryste, lat 30.

Wkrótce władze policyjne zwróciły uwagę na działalność sekciarzy, a ponieważ nie posiadali oni zezwolenia na otworzenie kaplicy, wydano nakaz opieczętowania jej. Sekciarze jednak kilkakrotnie zrywali pieczęcie, ignorując zarządzenie władz administracyjnych.

Na miejsce wysłano policjanta, który miał rozkaz ponownego opieczętowania kaplicy. Gdy posterunkowy przystąpił do spełnienia tych czynności, „biskup" Krysta wraz z pięcioma sekciarzami i „gospodynią" Górską, rzucił się na policjanta. Kaplicę otworzono siłą i zabarykadowano się od wewnątrz.

Na miejsce przybył patrol policji. Sekciarzy zmuszono do opuszczenia kaplicy i opieczętowano ją. Samozwańczego „biskupa" przewieziono do Warszawy i z polecenia sędziego śledczego po zdjęciu bezprawnie noszonych szat duchownych, osadzono w więzieniu na Dzielnej.

Płukanie gardła roztopionym ołowiem

Niezwykły popis hinduskiego „cudotwórcy"

Niedawno temu w jednym z domów przy Avenue de l'Opéra w Paryżu zebrało się grono poważnych mężów nauki na niezwykłe posiedzenie doświadczalne. Celem zbiórki uczonych było szczegółowe zbadanie nielada fenomenu, mianowicie: człowieka łykającego roztopiony ołów. Jeden z uczestników w ten sposób opisuje swoje wrażenia z tego osobliwego seansu.

Po usadowieniu się obecnych w ciasnym półkolu wpadł na salkę fakir indyjski Ran - el - Geny. W ślad za nim postępował impresario, niosący żelazny garnek, lampkę, łyżkę aluminiową i kawałek ołowiu. Wszystkie te akcesoria zostały przez widzów należycie zbadane; na łyżce zrobiliśmy parę niedostrzegalnych prawie znaków. Bacznie śledziliśmy wszystkie ruchy fakira, aby natychmiast ujawnić jego jakiekolwiek niedopuszczalne rękoczyny. Jeden z obecnych medyków poprosił Hindusa o pokazanie wnętrza ust. Życzeniu temu „cudotwórca" chętnie uczynił zadość i ujrzeliśmy dwa rzędy zdrowych, białych zębów oraz całkiem prawidłowy układ jamy ustnej.

Tymczasem opodal na stoliku płonęła lampka, a w tygielku ustawionym na niej, topił się ołów. W pewnej chwili oddech indyjskiego maga, który, jak nadmienił impresario, od 24 godzin wstrzymał się od jedzenia i picia, stawał się coraz głębszym i cięższym, ciało jego wyprężyło się, a oczy skierowane na stolik, zdawały się hypnotyzować topiący się tam metal. Nagle, postąpiwszy o parę kroków, Ran - el - Geny zdjął tygiel szybko z ognia, drugą ręką pochwycił łyżkę i szybko wylał na nią cieńki strumień płynącego metalu. Następnie, postawiwszy naczynie znowu na lampce, którą zgrabnym ruchem zgasił, podniósł łyżkę do ust. Podczas gdy doliczylimy do 12, fakir włożył łyżkę w usta, które następnie zamknął, dysząc coraz gwałtowniej. Mieliśmy teraz wrażenie, że mag usiłuje wydostać w jakiś sposób zawartość z łyżki. Po chwili, wyrwawszy ją nagłym ruchem z ust, rzucił sprzęt na ziemię i odchyliwszy w tył głowę, stał przed nami z rozszerzonymi oczyma, trzęsąc się na całym ciele. Głęboką ciszę przerywało tylko niesamowite charczenie...

To „płukanie gardła" roztopionym ołowiem trwało jakieś 25 sekund, po czym fenomenalny człowiek silnym szarpnięciem głowy, wyrzucił z usta rozpalony kruszec. Impresario podniósł ostrzegawczo rękę i nikt się z miejsca nie ruszył, aczkolwiek oczy wszystkich z największym zaciekawieniem skierowane były na leżący na podłodze kawałek białego metalu. Stopniowo fakir powracał do normalnego stanu, lecz cała jego postać ujawniała cechy krańcowego wyczerpania. Omdlałą ręką Ran - el - Geny wskazał na leżący przed nami kawałek ołowiu. Jeden z obecnych nie wytrzymał i pochyliwszy się, wziął go w rękę, lecz w tejże chwili z okrzykiem: „pali!" rzucił go znów na ziemię. Podniósłszy łyżkę aluminiową, skonstatowaliśmy, że nakreślone przez nas znaki na niej się znajdowały.

Jak wytłumaczyć sobie tę sztuczkę? Oczywistą jest rzeczą, że Hindus nie wlał sobie w usta roztopionego metalu. Nasuwa się więc hipoteza, że od czasu wylania ołowiu na łyżkę, do chwili włożenia tejże w usta, istniała możność ponownego stężenia niedużej ilości metalu. Ale co dalej? Przecież sztukmistrz otrzymał najwidoczniej ołów w ustach! Jeden z uczestników starał się w ten sposób rozwiązać zagadkę: „Ran - el - Geny" jest zumiewającym kuglarzem, który przy wykonywaniu swej sensacyjnej produkcji odczuwać musi pewne fizyczne dolegliwości. To też zachowanie się jego nie można określić mianem „blagi". Istota jego sztuki polega na tym, że umieściwszy łyżkę ze stwardniałym już ołowiem w ustach, stara się on zębami pochwycić koniuszek metalu, który następnie trzyma w zębach w możliwie poziomym położeniu. Po tym szybkim i zadziwiająco wprawnym ruchem, wyjmuje z ust łyżkę, przy czym dzięki nadzwyczajnie zręcznym ruchom narządów jamy ustnej, udaje mu się ustrzec żywe ciało od zetknięcia z rozpalonym kruszcem. To nie jest — mówił ów uczestnik — „płukanie gardła" roztopionym ołowiem„ to jest po prostu fenomenalny trick kuglarski, którego zresztą zapewniam was, panowie, nie mam bynajmniej zamiaru naśladować.

(Kr)

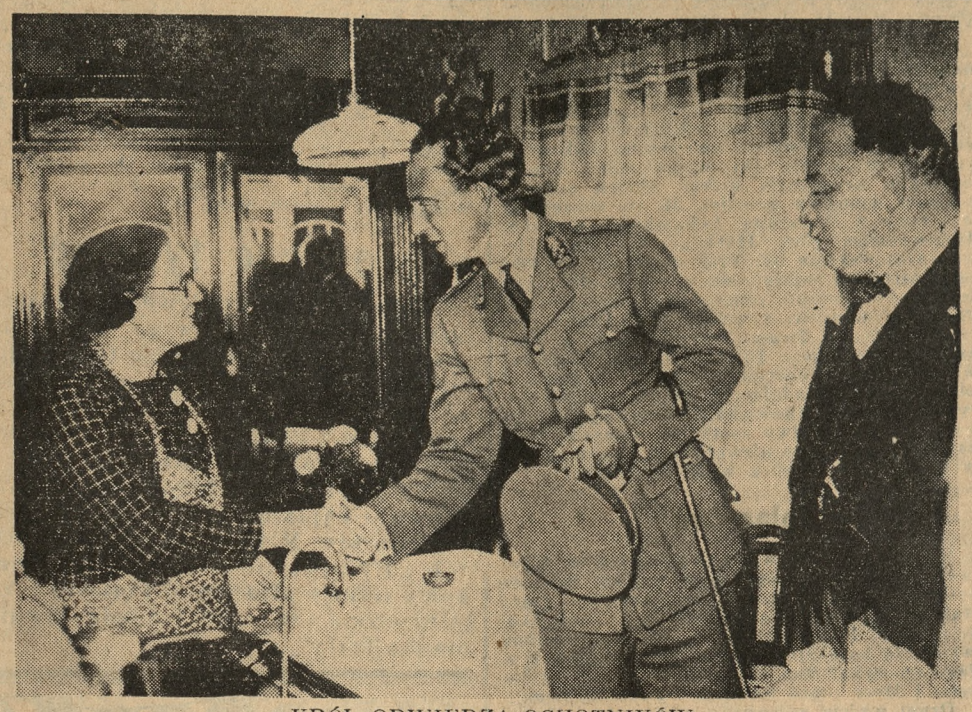

KRÓL ODWIEDZA OCHOTNIKÓW

Król Belgów Leopold otacza szczególną opieką ochotników, ciesząc się wśród nich zasłużonym mirem. W tych dniach odwiedził kolonię robotniczą w Leodium, serdecznie witany przez rodziny robotników.

Spór o odnowienie obrazów Rafaela i Giotta

Przed sądem watykańskim toczył się interesujący proces będący epilogiem sporu o odnowienie dzieł sztuki. Watykan polecił profesorowi Pietro de Fara odnowienie dwóch wspaniałych dzieł Rafaela i Giotto. Sztukmistrz po dokonaniu zlecenia zażądał honorarium w wysokości 2 milionów lirów. Tymczasem dyrektor zbiorów watykańskich zaofiarował profesorowi kwotę zaledwie 20.000 lirów.

Wynikł zatarg, który znalazł swój epilog przed sądem. Powołana została specjalna komisja, która orzekać miała w sprawie wysokości honorarium. Rzeczoznawcy wydali sprzeczne orzeczenia uznając jednak jednomyślnie, że trudno orzec wartość pracy i talentu włożonego w restaurację obrazu będącego wartościowym zabytkiem sztuki.

Sędzia po długiej naradzie postanowił wydać wyrok kompromisowy. Nie 2 miliony lirów, ani też 20.000 lirów, lecz kwotę 44 000 lirów wpłacić będzie musiał Watykan za prace odnawiające. Decyzja sędziego watykańskiego — jest według obowiązujących układów laterańskich — nieodwołalna.

O. K. — najpopularniejszy wyraz w Ameryce

Stworzyła go omyłka prezydenta Waszyngtona

Redakcje amerykańskie zainteresowały się obecnie pochodzeniem bardzo przyjętego w Anglii i Ameryce wyrazu „O-Kay", który to wyraz jest nadzwyczaj rozpowszechniony nie tylko w mowie potocznej, ale i w pismach urzędowych.

Istnieje kilka wersyj dotyczących pochodzenia tego słowa, a najciekawsza z nich sięga do czasów pierwszego prezydenta U S. A. Waszyngtona, który był mało wykształcony.

Mówią, że gdy mu podano do przejrzenia i podpisu pierwsze pismo, prezydent postawił na nim swoją cyfrę, dodając litery O. K. Tym sposobem chciał zaznaczyć, że pismo napisane jest prawidłowo, i że się zgadza z jego treścią. O. K. miało oznaczać: „All correct". Ale Waszyngton, będąc słabym w gramatyce, myślał, że słowa piszą się tak, jak się mówią. Dlatego napisał skrócone O. K.

Omyłka prezydenta była tematem żartów otoczenia. Zaczęto też pisać O. K. i tym sposobem z czasem wyraz „O. K." jako krótszy, bardziej wdzięczny i szerzej określający niż „All correct" stał się popularnym, stale używanym wyrazem Amerykanów i reszty Anglo-sasów

Dziś w urzędowych pismach amerykańskich napotyka się stale rubryki: — „verified", „accepted", „okayed" (sprawdzone, przyjęte i uznane i zatwierdzone", przy czym „okayed" podpisuje ostatnia, najwyższa instancja.

Fujarka jako sygnał straży pożarnej

Do połowy maja ogólnie używanym sygnałem straży pożarnej w Albanii był głos fujarki. Z chwilą usłyszenia tonów fujarki, mieszkańcy dowiadywali się o alarmie ogniowym. W cichą noc melodyjne dźwięki płoszyły sen z powiek członków straży ogniowej, a jednocześnie budziły uśpione miasta i wsie. Miłe tony były zapowiedzią strasznego żywiołu, który często pociąga za sobą nieszczęścia i straty. Na tle tych dźwięków dochodziło częstokroć do nieporozumień, gdyż chłopcy wiejscy na wystruganych instrumentach symulowali głos sygnału.

W celu uniknięcia omyłek władze zarządziły jako sygnał straży pożarnej gwizd syreny, jaki się będzie rozlegać z fabryk lub też ze specjalnie na usługi straży oddanych gwizdków.

Poza tym zmodyfikowano sprawność alarmu. Mieszkanie każdego członka straży jest połączone z dyżurnym komendantem bezpośrednim kablem. W ten sposób telefonicznie w każdej chwili może być podany alarm ogniowy.

Sztuka chińska w Paryżu

W Paryżu otwarta została w tych dniach wystawa sztuki chińskiej. Jest ona miniaturą wspaniałego pokazu urządzonego w roku 1935 w Londynie. Rozszerzono natomiast dział ceramiki, w którym znajdują się eksponaty o wartości łącznej 16 milionów franków francuskich.

Wystawa paryska grupuje bezcenne zbiory sztuki z czasów panowania dynastii Schanga aż do 19-go stulecia. Wobec licznych wycieczek, przybywających codziennie do Paryża na wystawę międzynarodową pokaz chiński wzbudza kolosalne zainteresowanie. W pierwszym tygodniu przez salony wystawowe przewinęło się 93.107 osób z całego świata.

Podróż negusa

W Istambule otrzymano wiadomość, że przybędzie tam w czerwcu negus Haile Selassie. Negus odwiedzić ma m. in. wybitne osobistości polityczne. Z okazji przyjazdu negusa miejscowy oddział Przyjaciół Ligi Narodów przygotowuje uroczyste zebranie w ramach którego przewidziane jest przemówienie b. cesarza. W podróży na wschód negusowi towarzyszyć będzie jego córka.

Fala majowych upałów nie oszczędziła również dalekich Chin. Na zdjęciu widzimy małego Chińczyka, który przed palącymi promieniami słońca schronił się pod szeroki, słomiany kapelusz.

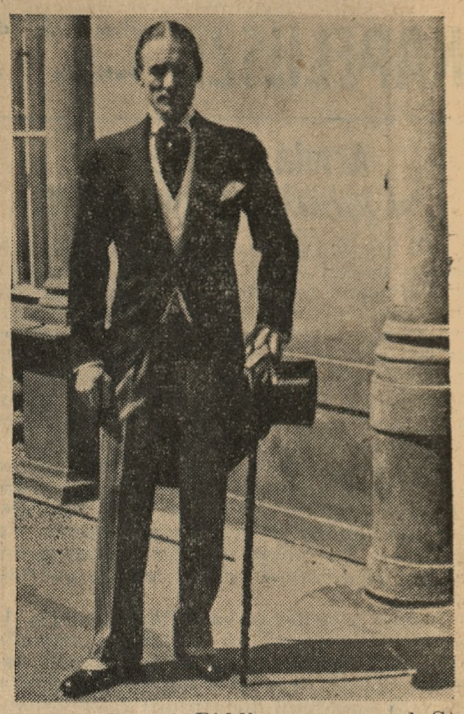

Anthony Drexel Biddle, nowy poseł Stanów Zjednoczonych w Warszawie.

(Fot. E. Fikus).

5000 listów miłosnych do posłów angielskich

Podczas przemówienia wygłoszonego w Izbie Gmin, jeden z deputowanych powiedział między innymi, że aż 200 członków Izby pozostaje w stanie kawalerskim.

Oświadczenie to wywołało zupełnie zupełnie niespodziewany skutek. Wśród kobiet na terytorium Wielkiej Brytanii zawrzało. Postanowiły one przypuścić atak do serc deputowanych.

W ciągu kilku dni posłowie ci otrzymali aż 5000 listów miłosnych. Podobno pewna ilość listów odniosła jednak pożądany efekt i w najbliższym czasie ma dojść do skutku szereg zawiązanych w ten oryginalny sposób małżeństw.

Książka wielkości ziarnka kawy

Bukareszt zdobył nie byle jaki rekord. W mieście tym wydano najmniejszą książkę na świecie. Unikat ten mierzy 14 mm kwadratowych i zawiera mimo to tekst konstyucji rumuńskiej oraz portret króla Karola, będący kopią słynnego obrazu malarza Diodora Dure i wykonanego jako dar narodowy dla króla Karola. — Książkę tę, wielkości ziarnka kawy, będzie można podziwiać w pawilonie rumuńskim na światowej wystawie w Paryżu.

Gołąb złodziejem

W jednej z miejscowości francuskich w pobliżu Nohan sur Semey wydarzył się znamienny wypadek. Oto ze stolika nocnego właścicielki dużej posiadłości wiejskiej zginęła platynowa obrączka ozdobiona kosztownym brylantem. Wszczęto przez pobliski posterunek policji dochodzenia nie przyniosły spodziewanych rezultatów. Nieskazitelność służby oraz dokładne poszukiwanie uniemożliwiały rzucenie lekkomyślnych podejrzeń lub też zgubę.

Po pewnym czasie zapomniano o tajemniczym wypadku. Podczas pewnej wycieczki do pobliskiego parku właścicielka majątku zauważyła, że wśród drzew coś błysnęło. Po dokładniejszym zbadaniu okazało się, że to gniazdo gołębia. Właścicielka z całą ostrożnością wglądnęła do wnętrza miniaturowego gołębnika, na dnie którego leżała starannie ukryta obrączka.

Tak to po prawie dwumiesięcznych poszukiwaniach poszkodowana znalazła swój stracony skarb.

„LIPY"

obraz Stanisława Smoguleckiego na wystawie w Towarzystwie Przyjaciół Sztuk Pieknych w Poznaniu.

(Fot. Ulatowski).

KOMUNIKATY TEATRALNE

Z Teatru Wielkiego

Dziś ostatnie przedstawienie w Teatrze Wielkim. Wystawiona zostanie ciesząca się zawsze wielkim powodzeniem operetka Jana Straussa „Baron cygański", w doskonałym wykonaniu pp.: Z. Fedyczkowskiej, J. Fontanówny, M. Janowskiej, Kopczyńskiego, K. Dembowskiego, J. Gruszczyńskiego, B. Horskiego, reżysera J. Sendeckiego, M. Zygmańskiego i in. Kier. muz. kapelm. W. Buchwald, choreografia M. Statkiewicz.

Z Teatru Polskiego

Od dziś rozpoczynamy cykl przedstawień popularnych po cenach do połowy zniżonych. Odegrane będą kolejno: w poniedziałek „Bessie", we wtorek „Domino", świetna komedia Acharda z dyrektorem Boelkem w roli tytułowej, we środę „Trzy asy i jedna dama". Ze względu na dużą frekwencję publiczności, należy wcześniej zaopatrzyć się w bilety.

PRZY OTYŁOŚCI stosuje się znaną SÓL MORSZYŃSKĄ lub WODĘ GORZKĄ MORSZYŃSKĄ. Żądać w aptekach i składach aptecznych.
ng 44 541

Ostatni dzień wpisów

do Akademii Humoru na scenie letniej w ogrodzie Adria. Inauguracyjna prelekcja rewiowa w 15 obrazach pt. „Witamy Poznań" już jutro, we wtorek, 1-go bm. o godz. 21. Wykładać będą znani artyści scen społecznych na tle dekoracji Wita Gawęckiego. Apetyt i pragnienie zaspokoić można za okazaniem bonu konsumcyjnego w wysokości 2,— zł. Wstęp wolny.
Pg 28 214-22,1

Za serdeczne wyrazy współczucia, pomoc oraz dodanie mi otuchy w tak wielkim nieszczęściu, jakie mnie spotkało w dniu 19. bm. i zniszczyło cały mój dorobek długoletniej pracy, wyrażam na tej drodze wojsku, społeczeństwu, przyjaciołom, znajomym, odbiorcom, dostawcom, straży pożarnej oraz prasie

najserdeczniejsze podziękowanie

dg 23293 **Mieczysław Putiatycki**

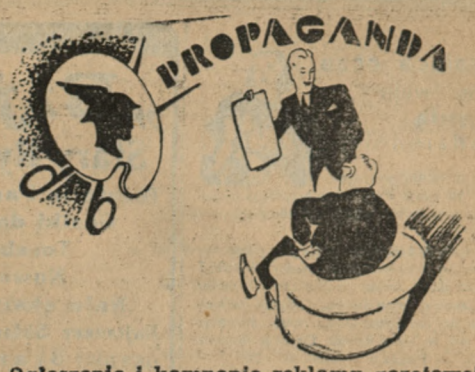

Ogłoszenia i kampanie reklamy gazetowej projektuje i udziela fachowych porad
WYDZIAŁ PROPAGANDY
Wydawnictw Drukarni Polskiej Sp. Akc.
Poznań, św. Marcin 70
I piętro od godz. 16—18

W niedzielę, dnia 30 maja 1937 r. zasnął w Bogu, opatrzony Sakramentami św., ś. p.

Dr Kazimierz Rybka

przeżywszy lat 42. Pogrzeb odbędzie się w środę, 2 czerwca o godzinie 10,30 w Inowrocławiu z Ruiny na cmentarz św. Józefa.

W nieutulonym żalu pogrążeni:
dg 23 300 **żona z dziećmi, matką i rodziną.**

Łobżenica, Inowrocław, Koronowo.
Osobnych zawiadomień nie wysyła się.

†

W sobotę, dnia 29 maja 1937 r. o godz. 1,30, zmarł, opatrzony Sakramentami św., mój drogi mąż i kochany ojciec, ś. p.

Alfons Miedzianowski

przeżywszy lat 42. Pogrzeb odbędzie się we wtorek, dnia 1 czerwca 1937 r. o godzinie 17,30 z kostnicy cmentarza Zmartwychwstania Pańskiego pod Luboniem. Msza św. żałobna w środę, dnia 2. 6. o godzinie 9 w kościele Zmartwychwstania Pańskiego.

zg 27 111 W ciężkim smutku pogrążona
Poznań, 31. 5. 1937. **żona z córką.**

†

Dnia 30 maja 1937 r. zasnęła w Bogu, opatrzona św. Sakramentami, moja najdroższa matka, córka, siostra i ciotka, ś. p.

Wanda Wieczorkiewiczowa

z domu Rajnowska

W ciężkim smutku pogrążona
córka z rodziną.

Pogrzeb odbędzie się w środę, 2 czerwca po południu o godzinie 16 z kostnicy cmentarza górczyńskiego. Nabożeństwo za duszę Zmarłej w czwartek o godzinie 8 rano w kościele św. Marcina.

Poznań, Gostyń, Gdynia. zg 27 116

ng 44 572

†

W sobotę, dnia 29 maja 1937 r. zasnął w Bogu, namaszczony Olejami św., mój najukochańszy i troskliwy mąż, nasz najdroższy syn, zięć, brat, szwagier i wujek, ś. p.

Edward Paluszak

przeżywszy lat 40. Pogrzeb odbędzie się we wtorek, 1 czerwca br. o godz. 16,30 z domu żałoby przy ul. Fr. Ratajczaka 32 na cmentarz jeżycki.

W ciężkim smutku pogrążeni
Pg 28 217-55,378 **żona, rodzice i rodzina.**
Zakł. Pogrzeb. „Ceremonial", ul. Towarowa 25, tel. 31-80.

†

Po krótkich i ciężkich cierpieniach, zmarł w dniu 29 maja 1937 r. kierownik sekcji Ubezpieczalni Społecznej w Poznaniu, ś. p.

Alfons Miedzianowski

W Zmarłym straciliśmy wartościowego pracownika i nieodżałowanego Kolegę.

Komisarz, Dyrekcja i Pracownicy
ng 44 242 **Ubezpieczalni Społecznej w Poznaniu.**

Kolonialkę
mieszkaniem, śliczne urządzenie dobrze zaprowadzona, dzierżawa wyjątkowo niska, 35 miesięcznie tanio. Wędzikowski, Piekary 11
zdg 11 296

†

Dnia 30 maja 1937 r. o godz. 11.30 po długich i ciężkich cierpieniach, zasnął w Bogu, opatrzony Sakramentami św., mój najdroższy mąż i nasz ukochany ojciec, ś. p.

Franciszek Maisel

peowiak i powstaniec wielkopolski, odznaczony Krzyżem Walecznych.

Pogrzeb odbędzie się w środę, 2 czerwca o godzinie 17,15 z kaplicy Wały Jana III na cmentarz farny przy ul. Bukowskiej.

W ciężkim smutku pogrążeni
zg 27 115 **żona i synowie.**

†

Dnia 29 czerwca o godzinie 8 rano, powołał Pan Bóg do grona Swych aniołków, po krótkich lecz ciężkich cierpieniach, opatrzoną Sakramentami św., naszą najdroższą córeczkę, ukochaną wnuczkę i siostrzeniczkę, ś. p.

Wisienkę Orłowską

uczennicę IV klasy szkoły powszechnej przy Gimnazjum Serca Jezusowego

w 11 wiośnie życia. Pogrzeb odbędzie się we wtorek, o godzinie 15.30 z kostnicy wojskowej na stary cmentarz świętomarciński.

W nieutulonym żalu
zg 27 114 **rodzice i rodzina.**

WRÓCIŁEM
dr docent Żuralski
Fredry 8. **Lecznica prywatna.**
dg 23 293

ng 42 735

TAPETY - CERATY - LINOLEUM
Koczorowska i Borowicz
tylko **Poznań, Al. Marcinkowskiego 24**
naprzeciw Banku Gospodarstwa Krajowego.
d 23 1-2

Tow. Szkolne w Żninie ogłasza
konkurs na posady naucz.
w Pryw. Szkole Powsz. Pierwszeństwo z maturą gimn. Specjalność śpiew, rysunki, roboty, znajomość języka niemieckiego. Zgłoszenia osobiste lub pisemne do 15. VII. br. na ręce **p. Wł. Guszty, Żnin, Pierackiego 23.** dg 23 302

Przewielebnemu Duchowieństwu, Radzie Nadzorczej, Zarządowi i Pracownikom F-y H. Cegielski S. A., Delegacjom i Stowarzyszeniom, oraz licznym rzeszom Krewnych i Znajomych, którzy w bolesnych chwilach okazali nam tyle serca i współczucia i udziałem swym w ostatniej przysłudze uczcili pamięć mego męża i naszego ojca, ś. p.

Ignacego Łukomskiego

składamy na tej drodze

wyrazy głębokiej wdzięczności

zg 27 112 **żona i dzieci.**
Poznań, 31. 5. 37 r.

PRYWATNA SZKOŁA POWSZECHNA
pod wezwaniem
ŚW. JANA BOSKO
UL. MARSZAŁKA FOCHA 82
przyjmuje wpisy uczniów i uczennic do wszystkich klas codziennie od godz. 12-tej do 13-tej i od 17-tej do 18-tej
Z początkiem roku szk. 1937/38 szkołę znacznie rozszerzam. Dla chłopców męska opieka. Wychowanie szczerze katolickie, indywidualne traktowanie dzieci. Najlepsze przygotowanie do gimnazjum. dg 23 96 **Helena Zieglerowa,** właścicielka.

Dr Jan Brodzki
dawniej w Kudowie
i w Heluanie w Egipcie
ordynuje teraz stale w Sopotach.
dg 23299

Piekarnia
urządzeniem, piec piersiowy, miasteczko blisko Poznania, objęcie 1.400 złotych. Wodna 27, skład cukierków. zd 10 949

Tysiące oczu obserwuje **Panią** codziennie!

Dlatego należy pamiętać, że twarz Pani może przyciągać spojrzenia, lub wywoływać niechęć. Zależy to od cery.
Piękną cerę świeżą i matową, uzyskać łatwo można stosując krem i puder „SEKRET PIĘKNOŚCI" Anida — puder ten — to puder dla Pani o dobrym smaku. Jest tak delikatny, że aż niewidoczny na cerze, zlewając się z nią w jedną całość. Czyni ją idealnie gładką. — Pudełko kosztuje zł. 1.25

ANIDA SEKRET PIĘKNOŚCI

Pg 28 216-71,68

„Bijou"
Stary Rynek 46
Biżuteria Paryska
Guziki damskie
Torebki — Paski
Nowości.
Największy wybór.
Najtańszy Skład w Poznaniu
dawniej **Stary Rynek**
narożnik Woźnej.
zg 2711

Rozpylajcie FLIT - który niszczy wszelkie owady

Zabezpieczajcie pożywienie przed roznoszącymi zarazki muchami!

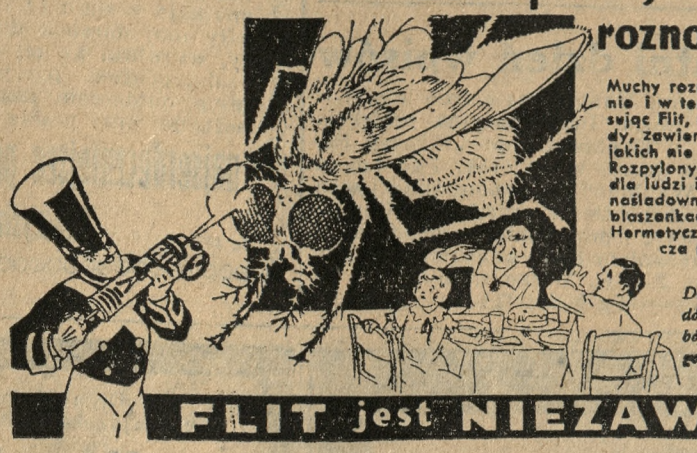

Muchy roznoszą zarazki chorób na pożywieniu i w ten sposób zagrażają zdrowiu. Stosując Flit, niszczymy skutecznie wszelkie owady, zawiera on bowiem tak silne składniki, jakich nie posiadają inne środki owadobójcze. Rozpylony Flit nie plami i jest nieszkodliwy dla ludzi i zwierząt. Należy wystrzegać się naśladownictw i żądać jedynie Flitu w żółtych blaszankach z czarną opaską i żołnierzykiem. Hermetyczne zamknięcie blaszanki zabezpiecza przed falsyfikatami.

Do niszczenia pełzających owadów stosujcie proszek owadobójczy p. n. FLIT, rozsypując go w szpary i szczeliny.

FLIT jest NIEZAWODNY!

ng 44 662

Prywatne Gimnazjum Żeńskie w Inowrocławiu ogłasza **KONKURS na stanowisko**

dyrektorki

Posada do objęcia z dniem 1 września br. — Podania odpowiadające wymogom ustawowym należy wnosić do dnia 15 czerwca pod adresem **Towarzystwo Gimnazjum Żeńskiego, Inowrocław, ul. Marii Konopnickiej.** dg 23 301

Nagłówkowe słowo (tłusto) 25 groszy, każde dalsze słowo 15 groszy. 5 liczb = jedno słowo. i. w. z. a = każde stanowi 1 słowo. Jedno ogłoszenie nie może przekraczać 100 słów, **w tym 5 nagłówkowych**.

OGŁOSZENIA DROBNE

Ogłoszenia wśród drobnych:
1-łamowy milimetr 50 groszy

Znak oferty naprzykład: n 2395, z 21 025, d 1611 i t. d. = 1 słowo.
Drobne ogłoszenia w dni powszednie przyjmuje się do godz. 11,10, w soboty i dni przedświąteczne przyjmuje się do godz. 10.45.

1. DOMY - PARCELE

Willa
6 pokoi masywnie budowana, elektryczność, wodociągi w mieście prowinc. z ogrodem ogólnej powierzchni 1 600 m², b. korzystnie okazyjnie na sprzedaż. — Wpłata 5 000 zł, reszta na b. dogodne warunki od gospodarza. Zgłoszenia do Kuriera Pozn. dg 23 292

Kamienicę
komfortową, parkiet przy Kochanowskiego, 130 000 sprzedam. Maciejczyk, Piekary 12 a, II. zdg 11 357

Parcelę
narożn. 927 kw. metr. Grunwaldzkiej 984 kw. mtr. Zbaszyńskiej, 927 kw. mtr. Winklera, 1662 kw. mtr. przy kościele łazarskim, 4 morgi Puszczykówku tanio sprzedam. Maciejewski, Focha 81, wejście Adama Jeskiego, tel. 62-66. zdg 11 478

Kamienicę
nową komfortową, centrum bardzo solidnej budowy, wpłaty 60 tysięcy. Oferty „Par", pod 55,377 Pg 28 213-55,377

Kamienica
nowa komfortowa centrum 82.000
Kamienica
nowa, Hetmańskiej 53.000
Kamienica
nowa komfortowa 86.000
Kamienica
nowa, dochód 8.600, cena 75.000, wpłaty 55.000.— Karalus, Poznań Marszałka Focha 25. zdg 11 511

Poszukuję
w dzierżawę większej
willi
piętrowej lub domu odosobnionego. Oferty Kurier Poznański zdg 11 544

Willę
lub gospodarstwo z domem mieszkalnym najmniej 6 pokoi z pięknym ogrodem blisko Poznania, Kościana, Pobiedzisk, Swarzędza itd. przy zaliczce ca 10 tys. zł kupimy. Zgłoszenia pod zdg 11 453 do admin. Kuriera Poznańskiego.

2. PIENIĄDZ

10 000 zł
na I. hipotekę nieruchomości, — wartości 30 000.— poszukuje. — Oferty Kurier Pozn. zdg 11 557

15 000,—
I hipotekę nowy dom wartości 50 000 krótki czas spiesznie poszukuje dobry procent. Oferty Kurier Poznański zdg 11 577.

3. LETNISKA I UZDROWISKA

Wisła
pensjonat „Nad Potokiem", góry, las, woda, skanalizowany, elektryczność radio, przyjmuje zamówienia. Kuchnia obfita, telefon 42. zdg 10 230

Wisła
willa „Łada" poleca na sezon letni słoneczne pokoje z bieżącą wodą. Kuchnia wykwintna. Ceny umiarkowane. zdg 11 345

Krynica
pensjonat
Sokolica
Śliczne parkowe położenie. Ogród — Tarasy. Znakomita kuchnia. Fachowe kierownictwo. Ceny przystępne. dg 23 128/9

4. OSOBISTE

Partnera tenisowego
dobrego szuka redaktor rano 7—8 korty „Flora". Grunwaldzka. — Zgłoszenia Kurier Poznański zdg 11 092

Każdy
fryzjer używając płynu do trwałej ondulacji „Fala" ma powodzenie zapewnione. Sprzedaż 27 Grudnia 16, m. 12. zdg 11 231

Wybór
potraw napojów rzetelna usługa, zaletą Śniadalni Sobczyńskiego, Ratajczaka 2. zdg 9 787-8

6. OŻENKI

Kulturalni
sytuowani panowie 30, 34, 38 lat, pragną poznać inteligentne panie w celu matrymonialnym. Fotografie — informacje udziela bezpłatnie „Partia", Gdynia, Zygm. Augusta. ng 44 362

Krawiec
przystojny, 26 lat, pozna panią blondynkę do lat 22. Cel matrymonialny. Oferty fotografią Kurier Poznański zdg 11 293

Która
z istotnie ładnych, reprezentatywnych i szybko decydujących się pań z gotówką 6—10 tys. zł zechcą w celu matrymonialnym zapoznać kupca, lat 32, pos. adającego bardzo dobrze prosperujące od szeregu lat przedsiębiorstwo bez długu. Oferty z łaskawym dołączeniem fotografii Kurier Poznański zdg 11 344

7. SPRZEDAŻE

„Meble W. Paetz"
Najnowocześniejsze wzory niskie ceny Poznań Wrocławska 15. Coroczna wystawa na Targach Międzynarodowych. Ng 41 668

Pryzmatyczną
lornetkę tanio. „Lamus" Strzelecka 1. Pg 27 832-55.324

Za 6 000 zł
sprzedam mój dobrze zaprowadzony skład drzewa i mater. budowl. z powodu wyjazdu, bogata okolica, powiatowe miasto. Zgłoszenia do Kuriera Pozn. zdg 9 531

Meble kuchenne
jako specjalność poleca Skład Fabryczny, Wrocławska 19. dg 22 950

Piękne
kwiaty i warzywa uschną nie polane wodą z węży gumowych firmy Hatech. Marcina 65. dg 22 968

Wózek
dziecięcy jak nowy sprzedam. — Św. Marcin 27, m. 12. zdg 11 316

Samochodzik
dziecięcy jak nowy sprzedam. — Św. Marcin 27, m. 12. zdg 11 312

Sprzedam
magiel dobrym stanie. Adres Kurier Poznański zdg 11 274

Skład
towarów krótkich — dobrze zaprowadzony — bez konkurencji, mieszkaniem dwa pokoje kuchnia łaźnia, okolica Łazarz, sprzedam zaraz. Oferty Kurier Poznański zdg 10 415

Torebki damskie

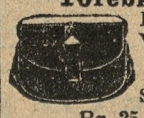

Parasole — laski
Walizy — Paski
Czysz,
Szkolna 11.
Pg 25 570-1/12,18-19

Zlewy kuchenne, Siedzenia
klozetowe
Piece wanny
kąpielowe poleca wyjątkowo tanio. Koska Poznań, Dominikańska 5. Ng 43 396-7

Mleczarnia
motorowa, urządzona według wymogów nowej ustawy mlecznej, okolicy na sprzedaż zaraz. Oferty Kurier Pozn. zdg 11 148-9

Lokomobila
Jachne 60—70 koni — 12 atmosfer, 1910 rok — wentylowa — sprzeda Muszyński, Poznań, Dąbrowskiego 36/7. zdg 10 699-700

Motocykl
500 ccm, 8 500 km sprzedam. Stasica 3 — 12. zdg 11 467

Parcelę
700 kw. m. na Łazarzu ul. Bogusławskiego sprzedam. Zgłoszenia do Kuriera Poznańskiego ng 44 665

Sprzedam
15 — 20 mórg w pięknej i górzystej okolicy, nadające się na plantacje owocowe, miejsce wycieczkowe, komunikacja kolejowa z Poznania dogodna. Oferty do Kuriera Poznańskiego ng 44 662

Rower
męski Działyńskich 7, m. 28. zdg 11 354

Jadalnię
dwanaście osobową tanio sprzedam. Adres wskaże Kurier Poznański zdg 11 335

Kolonialkę
najlepszym położeniu Poznania, mieszkaniem tanio sprzedam. — Poznań, 3 Maja 7. zdg 11 336

Kawiarnię - śniadalnię
tanio sprzedam. Poznań, Prusa 20, Rynek Jeżycki. zdg 11 410

Auto
sportowe dwuosobowe tanio sprzedam. Oferty Kurier Poznański zdg 11 528

Rower
męski, prawie nowy. Św. Marcin 6 — 2. zdg 11 525

Singera
damską sprzedam. Zielona 5 — 1 zdg 11 251

Skład
towarów krótkich — dobrze zaprowadzony — bez konkurencji, mieszkaniem dwa pokoje kuchnia łaźnia, okolica Łazarz sprzedam zaraz. Oferty Kurier Poznański zdg 10 415

Pies
francuskiego buldoga 2 lata, dobry sprzedam. Wierzbięcice 48, mieszkanie 1. zdg 11 225

Sprzedam
korzystnie wóz trzycalowy. Grottgera 4, m. 2. zdg 11 237

Rower
damski jak nowy balon Spokojna 29 — 3. zdg 11 438

Maszynę
wpuszczaną Szyperska 3 — 3. zdg 11 447

Kolonialka
towarem mieszkaniem Wskaże Kurier Poznański zdg 11 543.

Skład rzeźnicki
mieszkaniem, kompletnem urządzeniem składowem, warsztatowym tania dzierżawa do wynajęcia. Adres wskaże Kurier Pozn. zdg 11 531

Mundur
Bractwa Kurkowego, kapelusz — kordelas sprzedam, średnia figura. Św. Wojciech 2 — 7. zdg 11 160

Pianino
okazyjnie. Skarbowa 17 — 5. zdg 11 171

Skład
kolonialny, magiel, mieszkanie — ruchliwa ulica, pewna egzystencja. Oferty Kurier Pozn. zdg 11 156

Skład
kolonialny, wyjątkowa okazja — powód choroba, korzystnie. Focha 39, mieszkanie 17. zdg 11 124

Gospodarstwo
prywatne w powiecie Żnińskim 204 morgi, pełne obsiewy w dobrym stanie, martwy inwentarz nadkompletny, żywy częściowo, zabudowania w dobrym stanie — sprzedam przy wpłacie zł 20 000. Syndyk Masy Upadłościowej firmy Bracia Kopczyńscy w Żninie. zdg 11 109

10. MAJĄTKI

Sprzedam
albo wydzierżawię od zaraz gospodarstwa 200 mórg w powiecie poznańskim, dobrymi budynkami, żywym i martwym inwentarzem. Zgłoszenia pod 46 „Denar", Poznań, Wielka 10. zdg 11 341

Nowoczesny cud spotęgował urodę moją o 50%

Skóra moja była nawpół martwa — zmarszczona, zwiędła i stara — chociaż duchowo czułam się jeszcze bardzo młodo. Chętnie tańczyłam, lecz nikt mnie do tańca nie prosił. Dzisiejsi mężczyźni szukają młodości. Poradziłam się zatem specjalisty—kosmetyka. Stwierdził w mojej skórze brak biocelu—tej cennej substancji, która zachowuje skórę świeżą, jędrną i młodzieńczą. Wynaleziono niedawno naukowy sposób wydobywania biocelu z głębi skórnych tkanek młodych zwierząt. Jest to biocel identyczny z tym, jaki zawiera nasza skóra. W celu odżywienia i odmłodzenia skóry jest obecnie biocel, w odpowiedniej proporcji, częścią składową Kremu Tokalon, spreparowanego według oryginalnego francuskiego przepisu znakomitego paryskiego Kremu Tokalon. Wypróbowałam go z zadziwiającym wynikiem. Spójrz na ilustracje 1 i 2. Zastosowałam również nowy lektrostatyczny puder do twarzy, zawierający specjalne składniki, nadające skórze taką siłę przyciągania, jaką ma magnes w stosunku do stali. Puder ten jest niewidoczny i nieprzemakalny. Trzyma się pomimo deszczu, kąpieli morskiej lub tańca w dusznej sali balowej właśnie dzięki jego zespoleniu ze skórą. Jest on spreparowany we wspaniałych, nowych kolorach, kontrolowanych przez niezawodną maszynę Robot. Ten niezwykły wynalazek został nakładem kolosalnych kosztów nabyty przez firmę Tokalon. Można go obecnie otrzymać pod nazwą Pudru Tokalon. A oto umowa, którą firma Tokalon proponuje każdej kobiecie: o ile dziś jeszcze nie uda się Pani zdobyć serca upragnionego mężczyzny, pieniądze zostaną Pani zwrócone.

ng 44 671

11. KUPNA

Srebro
złoto, brylanty kupuje
Kruk,
27 Grudnia 6. Ng 40 561

Altanę
nadającą się do ogródka działkowego lub odpowiedni materiał kupię. Oferty Kurier Poznański zdg 9 972

Limuzynę
dwuosobową dobrym stanie kupię. Oferty ceną Kurier Poznański zdg 11 468

Cukierenkę
kupię. Oferty Kurier Poznański zdg 11 332

Piekarnię
kupię. Oferty Kurier Poznański zdg 11 331

Torfiarkę
w dobrym stanie do 4 m. głębokości kupię. Zgłoszenia Kurier Poznański Pg 28 215-22,6

Betoniarkę
używaną dobrym stanie kupię. — Dolna Wilda 23/27. zdg 11 547

Fisharmonium
kupię. Oferty Kurier Poznański zdg 11 489

Maszynę
do pisania używaną kupię. Oferty Kurier Poznański zdg 11 562.

Biurko
używane kupię. Oferty Kurier Poznański zdg 11 561.

Fortepian
kupię. Oferty Kurier Poznański zdg 11 204

Samochód
ciężarowy Chevrolet lub Ford — 2 tonowy dobrym stanie kupię. — Szczegółowe oferty i cenę do Kuriera Poznańskiego zdg 11 162

12. DO WYNAJĘCIA

Czteropokojowe
wolne, bardzo słoneczne IV, Wyspiańskiego. Zgłoszenia Kurier Poznański zdg 8 425

Trzypokojowe
Chociszewskiego 21. zdg 10 122

5 pokoi
z przynależnościami od 1. 6. 37. do wydzierżawienia. Portier Wrocławska 30. zdg 10 957

Komfortowe
pierwszorzędne mieszkanie, 8 pokojowe w pięknej okolicy w pobliżu Izby Handlowej na II. piętrze od 1. 7. do wydzierżawienia. Zgłoszenia pisemne tylko od zdecydowanych bezpośrednich reflektantów przyjmuje „Par" pod 20,240. Pg 24 742-20,240

5 pokoi
komfortowych II piętro Małeckiego 35, od zaraz. Oglądać w dni powszednie od 12 do 14. Pg 28 031-55,365

2
pokoje z kuchnią. Mosina, Kolejowa 15. zdg 10 530

Sześciopokojowe tanio
komfortowe, słoneczne, piece, balkony, pierwsze piętro, Park Wilsona. Wyspiańskiego 15 — 12, gospodarz. zdg 11 337

Pokój
od gospodarza, willi, Sołacz — przystanek tramwajowy, czynsz naprzód. Mazowiecka 6. zdg 11 158-9

Ubikacja
sklepowa, jasna, podwórze. Mylna 36, m. 3. zdg 11 291-2

Pokój
próżny używaniem kuchni wynajmię małżeństwu. Wędzikowski, Piekary 11. zdg 11 385

Pokój
z kuchnią zaraz 40.— miesięcznie rok z góry. Chwaliszewo 56 — 3, właściciel. zdg 11 256

Pokój
kuchnią wynajmie gospodarz. — Adres Kurier Poznański zdg 10 177

Sześciopokojowe
Patr. Jackowskiego, strona południowa, wysoki parter, parkiet, piece, od 1 lipca. Zgłoszenia telefon 69-84. zdg 11 275

Pokoik
Podgórna — [illegible] gospodarz. — Oferty Kurier Poznański zdg 11 276

Słoneczne
2-pokojowe przy ul. Wileńskiej wydzierżawi Eisbrenner. Droga Debińska 3 d. dg 23 295

Pokój
i kuchnia wprost od gospodarza, słoneczne. Wioślarska 38. zdg 10 971

Wynajmę
pięciopokojowe. Wyspiańskiego 11, właścicielka. zdg 11 565

Willi
trzypokojowe ogródek. Dobrzyńska 7. Droga Urbanowska, właścicielka. zdg 11 540

Dwupokojowe
Słoneczna 21. zdg 11 500

Czteropokojowe
słoneczne III p. — od 1. lipca — Zielona 3 — wiadomość portier. zdg 11 441

Czteropokojowe
komfort parkiety 105 zł bezpodatkowe Siemiradzkiego 3. zdg 11 432

4
komfort II słoneczne Skryta korzystnie. Swiercz Żupańskiego 18 zdg 10 101

Do
wynajęcia pokój i kuchnia. Podchorążych 31. przy Palacza. zdg 11 130

13. SZUKA MIESZK.

Od
1 lub 15 sierpnia, 2 pokoje z kuchnią poszukują dwie panie na Łazarzu lub Błoniach Grunwaldzkich. Kulżyńska, Grunwaldzka, hipodrom. zdg 11 327

15. POKOJE UMEBL.

Przyjezdnym
(Nowy Rynek) Plac Kolegjacki 5 — 3 (dzwonek nocny). dg 23 038

Pokoik
tylko solidnymu panu — 1 lub 15 czerwca. Fr. Ratajczaka 11a — m. 69. zdg 10 153

Frontowy
Kwiatowa 5 — 3. zdg 10 328

Wierzbięcice
26 — 9. zdg 11 246

Ratajczaka
15 m. 4. zdg 11 243

Pokój
panienkom Marcin 66/67 — 41. zdg 11 249

Niekrępujący
utrzymaniem Ratajczaka 9 — 8. zdg 11 250

Półwiejska
19 — 11. zdg 11 254

Pokój
frontowy, ładny, Za Bramką 4, m. 5. zdg 11 300

Umeblowany
klatka, Marynarska 3, I p. zdrg 11 136

Śniadeckich
22 — 3. zdg 11 297

Aleje
Marcinkowskiego 18 — 8. zdg 11 295

Wrocławska
18 — 2, lepszy panu. zdg 11 299

Pokój
klatki schodowej. Wielka 10, mieszkanie 8. zdg 11 304

Frontowy
wejście niekrępujące. Mielżyńskiego 5 — 9. zdg 11 307

Ładny
wygody. Woźna 14 — 12. zdg 11 310

Pokój
Rybaki 9, m. 9. zdg 11 311

Niekrępujący
ogrodowa 5 — 2. zdg 11 328

Solidnym
jedno- dwuosobowy. Kraszewskiego 5 — 5. zdg 11 314

Kulturalnemu
pokój piękny utrzymanie, telefon, łazienka. Marcina 25, m. 3. zdg 11 317

Mickiewicza
34, m. 5, tanio zaraz. zdg 11 318

Miły
wygodami. Kwiatowa 3 — 3. zdg 11 321

Frontowy
tanio. Szamarzewskiego 8, m. 8. zdg 11 323

Pokój
panu. Strzelecka 2 — 5. zdg 11 325

Pokój
panu urzędnikowi państwowemu, czysty, balkonowy, niekrępujący od 1. 6. Mostowa 4 a, m. 6. zdg 11 203

Ogrodowa
2 — 8. zdg 11 255

Pokoik
Składowa 11 — 9. zdg 11 257

Dwuosobowy
Jeżyce — Staszica 17 — 4. zdg 11 358

Chwaliszewo
73 — 7. zdg 11 361

Niekrępujący
nobliwy, czysty. Młyńska 4 — 1. zdg 11 368

Pokój
Śniadeckich 7, m. 10. zdg 11 370

Pokoik
panience. Krzmarska 21/22 — 12. zdg 11 373

Kwiatowa
9 — 14. zdg 11 375

Niekrępujący
wygodami. Marcina 63, mieszkanie 23. zdg 11 378

Restauracja Masztalarska
8 a, 2 pokoje z utrzymaniem. zdg 11 379

Niekrępujący
frontowy, słoneczny, 1 piętro. — Zielona 2, m. 6. zdg 11 384

Ładny
pokój do wynajęcia. Pierackiego 11, m. 5. zdg 11 393

Mielżyńskiego
22 — 21. III wchód. zdg 11 396

Pokój
Słowackiego 36 — 9. zdg 11 474

Skromny
pokój. Matejki 68 — 1. zdg 11 466

Duży
w nowoczesnej willi. Al. Reymonta 15 — 5. zdg 11 397

Słoneczny
Skarbowa 15, m. 22. zdg 11 401

Jednoosobowy
Śniadeckich 16 — 3. zdg 11 403

Pani
ładny Piekary 25 — 10. zdg 11 404

Duży
meblowany, łazienka, niekrępujący, Wroniecka 6/8, m. 7, I p. zdg 11 334

Nowoczesny Ratajczaka
19 — 10. zdg 11 330

Klatki
Masztalarska 5a, m. 13. zdg 11 338

Pokoik
Wielkie Garbary 6 — 5. zdg 11 339

Pokój
panom. Długa 16, m. 1. zdg 11 350

Pokoje
próżny, umeblowany. Mielżyńskiego 22 — 19. zdg 11 353

Frontowy
elektr. Piekary 22/23 — 9. zdg 11 355

Czysty
wygodny zaraz. Poplińskich 5, mieszkanie 4. zdg 11 358

Niekrępujący
Piekary 24 — 18. zdg 11 259

Pokój
jednoosobowy. Długa 11 — 7. zdg 11 260

Elegancki
frontowy dla pani lub Pana na stałej posadzie z dobrym utrzymaniem 100,— zł zaraz, łazienka, telefon ewentualnie fortepian. — Kręta 5, m. 8. zdg 11 261

Niekrępujący
parterowy. Murna 3, m. 6. zdg 11 262

Marcina
64 — 10, telefon, łazienka. zdg 11 267

Niekrępujący
Wielkie Garbary 40 — 7. zdg 11 269

Niekrępujący
Chwaliszewo 1 — 5. zdg 11 270

Rzeczypospolitej
5 — 3. zdg 11 271

Dąbrowskiego
36 — 8. zdg 11 272

Pokoik
jedno- dwuosobowy. Wierzbięcice 58 — 17. zdg 11 277

Sołacz
pokój z garażem. Mazowiecka 53. zdg 11 278

Przyjezdnym
niekrępujący. Matejki 45 — 6. zdg 11 280

Dwuosobowy
Kręta 7 — 8. zdg 11 281

Centrum
umeblowany, frontowy. Mielżyńskiego 22 — 8. zdg 11 283

Półwiejska
15, m. 5, czysty, słoneczny, niekrępujący, panu. zdg 11 240

Gołębia
4 — 4. zdg 11 287

Wielka
18 — 12 a. zdg 11 428

Kochanowskiego
1—18 słoneczny elektryczność. zdg 11 475

Małżeństwu
z używaniem kuchni. Kozia 8 — Prasowalnia. zdg 11 483

Pokój — pokoik
Śniadeckich 15 — 1. zdg 11 486

Skromny
mały, Marcina 4 — 3. zdg 11 488

Niekrępujący
skromny Piłsudskiego 9 — 12. zdg 11 502

Marcina
47 — 5. zdg 11 504

Szamarzewskiego
26a — 8. zdg 11 476

Pokój
Śniadeckich 3—8. zdg 11 477

Działyńskich
8 — 2. zdg 11 505

Umeblowany
niekrępujący. Ratajczaka 11a — m. 112. zdg 11 491

Pokój
elegancki, słoneczny, tanio. Dolna Wilda 20 — 6. zdg 11 495

Niekrępujący
klatki. Woźna 17 — 4. zdg 11 510

Elegancki
Prusa 17 — 3. zdg 11 523

Frontowy
słoneczny paniom panom Słowackiego 42, m. 7. zdg 11 522

Młyńska
12 A — 9. zdg 11 521

Pokoik
Szamarzewskiego 20/22 — 15. zdg 11 519

20,—
Grobla 19 — 12. zdg 11 515

Przyjezdnym
Aleje Marcinkowskiego 2 — 1. zdg 11 514

Pokój
do wynajęcia. Pierackiego 12 — m. 11. zdg 11 513

Kulturalnemu
Łąkowa 14 — 22. zdg 11 512

Tanio
czysty panu utrzymaniem (bez). Wojciecha 14/15, m. 16. zdg 11 529

Działyńskich
3, m. 1, pokój 1—2 osobowy z utrzymaniem lub bez. zdg 11 485

Kochanowskiego
17 — 6. zdg 11 462

Próżny
pokój solidnym wynajmę. Grobla 4 — 1. zdg 11 463

Panu
wspólny frontowy. Chwaliszewo 48, m. 9. zdg 11 440

Ratajczaka
11 a — 110. zdg 11 439

Dwuosobowy
Wrocławska 33/34, m. 6. zdg 11 437

Klatka
elektryczność. Wielkie Garbary 3, m. 16. zdg 11 435

Niekrępujący
Wierzbięcice 37 a — 9. zdg 11 430

Wspólny
dla pana. Zacisze 4 — 4. zdg 11 456

Panienkę
wspólny. Piekary 11 — 5. zdg 11 201

Pokój
niekrępujący. Grobla 17, m. 23. zdg 11 196

Pocztowa
29, m. 11, czysty, słoneczny, łazienka. zdg 11 194

Piekary
20/21 — 31. zdg 11 193

Pokój
Ratajczaka 11 a, m. 25, II wejście. zdg 11 189

Jednoosobowy
Plac Działowy 6, m. 8. zdg 11 203

Balkonowy
Piłsudskiego 5 — 8. zdg 11 205

Przecznica
2 — 4. zdg 11 212

Niekrępujący
jedno- dwuosobowy. Stary Rynek 6 — 12 (wejście Wiankowej). zdg 11 213

Pierackiego
8 — 12. zdg 11 215

Klatki
piecykiem gotowania, zaraz. Małeckiego 27, m. 6. zdg 11 216

Józefa
3 — 2. zdg 11 219

Klatki
czysty. Kwiatowa 11 — 7. zdg 11 220

Niekrępujący
Plac Bernardyński 1 — 5. zdg 11 221

Pokój
Mostowa 32, m. 4. zdg 11 222

Wielka
17 — 10. zdg 11 228

Centrum
bardzo czysty komfort. Składowa 1 — 1. zdg 11 229

Wspólny
panu. Pocztowa 12 — 12. zdg 11 232

Pokoik
Wały Król. Jadwigi 5 a, m. 1. zdg 11 235

Półwiejska
11 — 5. zdg 11 238

Skarbowa
2 — 9. zdg 11 241

Klatka
komfortowy. Masztalarska 7a — m. 5. zdg 11 567

Jedno-
dwuosobowy. Woźna 14b — 15. zdg 11 568

Wielkie
Garbary 48 — 18. zdg 11 457

Grunwaldzka
13 — 8. zdg 11 449

Wierzbięcice
16 — 2. zdg 11 570

Szymańskiego
9 — 9. zdg 11 572

27 Grudnia
4 m. 7 dwom panom. zdg 11 573

Panom
wygodny utrzymaniem bez. Zielona 7 — 3. zdg 11 574

Dwuosobowy
fortepianem Piekary 18 — 6. zdg 11 555

Pokój
Bukowska 9 m. 1. zdg 11 550

Panu
Mielżyńskiego 5 — 9. zdg 11 549

Za
posługi Wolnica 6 — 5. zdg 11 541

Pokój
czysty Łąkowa 7 a — 18 front. zdg 11 533

Pokój
dwuosobowy wynajmę Piekary 5 skład. zdg 11 534

Niekrępujący
ewentl. wspólny. Śródka 2 — 3. zdg 11 445

Pokoik
Dąbrowskiego 36 — 9. zdg 11 405

Ogrodowa
19 — 2. zdg 11 400

Próżny
emerytom. Górna Wilda 31 — 5. zdg 11 402

Pokoik
Kręta 24 — 6. zdg 11 413

Pokój
Ratajczaka 11a, II wejście, m. 33 zdg 11 416

Pokój
Kozia 24, m. 3. zdg 11 418

Pokój
telefon, łazienka, Kręta 5 — 1. zdg 11 419

Półwiejska
2 — 6 (utrzymaniem) także przyjezdnym. zdg 11 420

Komfortowy
(telefon) Piekary 9 — 2. zdg 11 421

Klatki
Wroniecka 13, restauracja. zdg 11 424

Jednemu
dwom panom. Słowackiego 25 — m. 13/14. zdg 11 425

Z klatki
na 2 osoby. Długa 9, m. 2. zdg 11 426

Pokój
Wielkie Garbary 5 — 12. zdg 11 427

Mały
Szamarzewskiego 20/22 — 17. zdg 11 144

Czysty
Szwajcarska 19 — 2. zdg 11 151

Pokoik
Wały Król. Jadwigi 2 — 3. zdg 11 451

3
Maja 6 — 12. zdg 11 539

Niekrępujący
Kościelna 46, m. 8. zdg 11 135

Frontowy
elektryczność. Wierzbiecice 17 — m. 9. zdg 11 446

Na Sołaczu
komfortowy, ewentualnie dwa pierwszorzędnym utrzymaniem, — centralne, telefon, przystanek tramwajowy, kulturalnemu. — Oferty Kurier Pozn. zdg 11 153

Niekrępujący
utrzymanie obiady, kuchnia warszawska. Śniadeckich 28, m. 4. zdg 11 143

Panu
1 czerwca Półwiejska 13 — 6. zdg 11 142

Na
czerwiec, słoneczny balkonowy — także przyjezdnym. Plac Wolności 14a, m. 10. zdg 11 128

Słoneczny
utrzymaniem, bez, fortepian. — Chwaliszewo 7/8 — 7. zdg 11 166

Dwuosobowy
słoneczny, łazienka zaraz, wynajmie Skryta 10, m. 8. zdg 11 176

Umeblowany
dla pana. Św. Marcin 31, m. 9. zdg 11 184

Umeblowany
Dąbrowskiego 24 — 5. zdg 11 183

25,—
frontowy solidnym. Dąbrowskiego 15 — 3. zdg 11 182

Elegancki
duży. Wały Wazów 3a — 2. zdg 11 163

Dwuosobowy
małżeństwu. Szyperska 3 — 9. zdg 9 902

Elegancki
czysty balkonem. Cieszkowskiego 9 — 6a. zdg 11 181

Niekrępujący
Działyńskich 11, Matuszek — parter. zdg 11 177

Długa
13 — 7. zdg 11 178

16. SZUKA POKOJU

Taniego
czystego lub wspólnego Łazarz, panienka. Oferty Kurier Poznański zdg 9 511

Małżeństwo
meblowanego używaniem kuchni zaraz centrum — Jeżyce. Oferty Kurier Poznański cena zdg 11 443.

Starszy
pan pewny płatnik szuka pokoju próżnego. Matejki 41 m. 26. zdg 11 444

Starsza
pani szuka wspólnego pokoju — parafia św. Michała. Zgłoszenia Kurier Poznański zdg 11 202

17. LOKALE

Warsztat dekarski
z całkowitym urządzeniem, nadający się do magazynowania do objęcia lub wynajęcia. Ul. Przemysłowa 27 (przy dworcu autobusowym). zdg 10 973

Biurowy
pokój wynajmie. Aleje Marcinkowskiego 25 — 1. zdg 11 242

Nowoczesny
duży skład, Fredry, na każdą branżę. Objęcie 4 500,—, towar według ugody. Oferty Kurier Poznański zdg 11 380

Lokal handlowy
z obszerną ubikacją pod lokalem oraz mieszkanie 3 pokoje z kuchnią przy ul. 27 Grudnia od zaraz. Oferty Kurier Pozn. zdg 11 524

Skład
cele handlowe zaraz do wynajęcia. Górna Wilda 45. zdg 11 530

22. ZGUBY

Brylancik z pierścionka
cenną pamiątkę zgubiłam. Uczciwego znalazcę proszę o zwrot za wynagrodzeniem. Poznań, Wały Zygmunta Augusta 2, m. 5 do godziny 3-ej. zdg 11 352

Łaskawego znalazcę
ruloniku rysunków proszę zwrot. Strzałowa 3, nagroda! zdg 11 156

23. ROZMAITE

Losy
I klasy już
sprzedaję
Losy wygrane codziennie
wypłacam.
Antoni
Kędziora,
Poznań, Sieroca 5/6, przy Nowej. zdg 9 715

Suknie
komplety gustownie szyje była kierowniczka pierwszorzędnego magazynu mód, ceny konkurencyjne. Długa 12, m. 7, I piętro. zdg 11 390

Znana Adarelli przepowiada nieomylnie
z Braminów — ręki. Podgórna 13 mieszkanie 10. Na prowincję nigdy nie wyjeżdżam. zdg 11 199

Trwała ondulacja
farbowanie, peruczki itd. pierwszorzędnie, ceny przystępne. Muszyński, 27 Grudnia 4 i 3-go Maja nr 3. zdg 10 118 zdg 11 383

26. SZUKA POSADY

Ogłoszenia do 30 słów dla poszukujących posady w tej rubryce obliczamy po jednej trzeciej cenie drobnych.

a) Służba domowa

Gosposia
kucharka spokojna szuka posady Miejscowość obojętna. — lepszy dom. Oferty Kurier Poznański zdg 11 306

Panna
obeznana wszelką pracą domową szyciem, robótkami, poszukuje posady zaraz lub później. Oferty Kurier Poznański zdg 11 329

Dziewczyna
do wszystkiego gotowaniem, pracowita, uczciwa szuka posady. Oferty Kurier Poznański zdg 11 245

Dziewczyna
samodzielnym gotowaniem szuka posady. Oferty Kurier Poznański zdg 11 391

Poszukuję
posady z gotowaniem do dorosłych osób. Oferty Kurier Poznański zdg 11 356

Dziewczyna
poszukuje posługi z praniem. — Oferty Kurier Pozn. zdg 11 374

Gosposia
młoda. Oferty Kurier Poznański zdg 11 369

Posługi
poszukuje okolicy Łazarza. Oferty Kurier Poznański zdg 11 359

programy radjowe

OGÓLNOPOLSKIE

Wtorek, 1 czerwca.

6.15 audycja poranna; **11.30** audycja dla szkół: „Wycieczka z przygodami" — obrazek słuchowiskowy; **11.57** sygnał czasu; **12.03** dziennik południowy; **12.15** skrzynka rolnicza; **12.25** lekki koncert Ork. Wojskowej pod dyr. Antoniego Szałkowskiego (z Poznania); **15.45** wiadomości gospodarcze; **16.00** audycja dla dzieci: „Czym jest twój tatuś? — Ogrodnikiem". Tr. ze Szkoły Ogrodniczej (z Wilna); **16.20** pieśni w wyk. Chóru Podchorążych Sanitarnych; **16.45** „Droga do Burkutu" — odczyt (ze Lwowa); **17.00** trio salonowe P. R. (Władysław Szpilman — fortepian, Tadeusz Zygadło — skrzypce, Mieczysław Hoherman — wiolonczela; **17.50** aktualna pogadanka turystyczna; **18.00** przegląd aktualności finansowo-gospodarczych; **18.15** orkiestra Alfreda Campoli i melodie Mickey Mouse (płyty); **18.50** pogadanka aktualna, **19.00** „Dwaj złodzieje" — skecz Pejotta; **19.15** „Współczesna pieśń różnych narodów". Wykonawcy: Maria Sokół — sopran i Antoni Rudnicki — fortepian (ze Lwowa); **19.50** wiadomości sportowe; **20.00** koncert z Parku Helenów w Łodzi w wyk. Ork. Symf. pod. dyr. Seweryna Pietruszki (z Łodzi); **20.45** dziennik wieczorny; **20.55** wiadomości rolnicze; **21.05** „W lasku wiedeńskim" — w wyk. Krakowskiego Kwartetu Schrammla (Adam Herman — I skrzypce, Wendelin Gottwald — II skrz., Paweł Verbick — harmonia, Józef Makowicz — gitara) z udziałem Adama Mazanka — bas (z Krakowa); **21.45** „Bitwa o Chorążankę" — opowiadanie; **22.00** muzyka angielska (płyty); **22.50** ostatnie wiadomości dziennika wieczornego. Komunikat meteorologiczny i przegląd prasy.

WARSZAWA

Warszawa II — 13.00 Muzyka rozrywkowa (płyty): **14.00** Pare informacji; **14.05** mozaika fragmentów kameralnych (płyty); **15.00** reportaż z życia; **15.15** koncert solistów. Wykonawcy: Janina Koszowska (śpiew) i Tadeusz Zygadło (skrzypce); **22.00** wiadomości sportowe; **22.05** muzyka lekka (płyty); **23.00** opowiadanie Józefa Piłsudskiego z czasów Jego pobytu w szpitalu więziennym w Petersburgu" — fragment z niewydanych pamiętników Stan. Szpotańskiego; **23.15** muzyka taneczna z dancingu „Cafe-Club" w Warszawie, gra ork. Kataszka i Karasińskiego.

POZNAŃ

Poznań — 12.15 „Nadchodzą żniwa na łąkach" — pogadanka rolnicza; **13.00** życie kulturalne i społeczne Poznania; **13.05** koncert z cyklu „Arcydzieła muzyki" — „Kompozytorzy polscy" (płyty); **18.10** piosenki w świetnym wykonaniu (płyty); **18.45** Wiadomości sportowe lokalne; **22.00 — 22.50** „Pod tchnieniem wiosny" (Koncert solistów). Wykonawcy: Felicja Kurowiakówna — śpiew, Tadeusz Wituski — fortepian. Przy fortepianie Władysław Raczkowski; **23.00** „Tak zwana lekka muzyka" (płyty).

PROPONUJEMY LAMPOWICZOM

15.00 Praga — Koncert z udz. solisty (skrz.): **16.00 Koenigsw.** — Koncert popularny; **Lipsk** — Orkiestra i chór; **16.20 Droitwich** — M. węgierska a następnie muzyka lekka; **17.30 Budapeszt** — Solo na harfie; **Wiedeń** — Sonaty; **18.00 Luksemburg** — Muzyka z płyt; **18.30 Budapeszt** — M. cygańska; **19.00 Sztutgart** — Czar głosu. **19.30 Budapeszt.** „Cyrulik Sewilski" op. kom. Rossiniego. **Bratysława** — „Luiza" opera Charpensier.; **Londyn R.** — „Dwa głosy i jeden fortepian"; **19.40 Wiedeń** — Podróż muzyczna; **20.00 Strasburg** — „Takie one wszystkie" op. Mozarta; **R. Romania** — Koncert symf.; **Frankfurt** — „Muzyka narodów" koncert z udz. Soederguist (sopr.) i A. Hoehna (fort.); **Bruksela franc.** — „Monsieur Beancaire" opt. Messagera; **20.15 R. Paris** — „Cyrulik Sewilski" op. kom. Rossiniego; **20.30 Paris PTT** — Koncert symf. ork. narodowej; **21.00 Rzym** — „Iris" op. Mascaniego. Dyryguje kompozytor. **Mediolan** — „Mirella" opt. Ostali: **Luksemburg** — „Yan." opt. Richepina i Christina; **21.15 Szutgart** — Utwory Mozarta; **22.00 Lipsk** — Nowa muzyka kameralna; **22.05 Droitwich** — „Zmierzch bogów" op. Wagnera (akt III). Dyr. Furtwaengler; **22.10 Bruksela flam.** — „Zemsta nietoperza" opt. Straussa. **22,20 Wiedeń.** — „Muzyka wiedeńska; **22.30 Hamburg** — M. taneczna; **23.00 Kopenhaga** — M. taneczna (do godz. 0.30); **24.00 Sztutgart i Frankfurt** — Koncert pop. z płyt.

Dziewczyna
z gotowaniem, znająca dobrą obsługę szuka posady pokojowej lub do wszystkiego, może być pensjonatu. Oferty Kurier Poznański zdg 11 392

Panna
przyjmie posadę do dzieci. Oferty Kurier Poznański zdg 11 527

Posady
samodzielnym gotowaniem do wszystkiego poszukuje. Oferty Kurier Poznański zdg 11 195

Posługi
poszukuje. Oferty Kurier Poznański zdg 11 192

Polecam
gospodynie, służące. Kranz, Ratajczaka 2. zdg 11 191

Szukam
posługi. Oferty Kurier Poznański zdg 11 239

Dzielna
poszukuje posady w lepszym domu. Oferty Kurier Poznański zdg 11 532

Szukam
posługi za pokój. Oferty Kurier Poznański zdg 11 564

Kucharka
restauracyjna szuka posady. — Zgłoszenia Kurier Poznański zdg 11 542

Służąca
samodzielnym gotowaniem, uczciwa szuka posady. Oferty Kurier Poznański zdg 11 569

Uczciwa
pracowita poszukuje posługi. — Oferty Kurier Pozn. zdg 11 460

Starsza
dziewczyna szuka posady do wszystkiego. Of. Kurier Pozn. zdg 11 450

Inteligentna
zdolna, obowiązkowa sierota lat 23 znajdująca się w ciężkim położeniu prosi o jakiekolwiek zajęcie. Zna prace biurowe, handlowe, wszechstronnie gospodarstwo (dobre gotowanie). Ofert: Kurier Poznański zdg 11 429.

Poszukuję
posługi w Sołaczu lub na Jeżycach. Oferty Kurier Poznański zdg 11 155

Praczka
poszukuje posady stałej, miejscowość obojętna. Graniczna 7, m. 7. zdg 11 061

Posługi
dwa razy w tygodniu. Oferty Kurier Poznański zdg 11 065

Młodsza
szuka posługi, Łazarz. Oferty Kurier Poznański zdg 10 968

Posługi
poszukuję od 1. Oferty Kurier Poznański zdg 10 964

Posługi
poszukuję. Oferty Kurier Poznański zdg 10 894

Dziewczyna
do wszystkiego poszukuje od 1. 6. posady. Oferty Kurier Poznański zdg 10 918

Z
gotowaniem poszukuję posady. — Oferty Kurier Pozn. zdg 10 998

Polecona
zdrowa dziewczyna poszukuje posługi, obecna posługa 2 lata. Łaskawe zgłoszenia Kurier Poznański zdg 10 433

Długoletnim
świadectwem, własną pościelą, samodzielnym prowadzeniem domu, kochająca dzieci, szuka posady. Oferty Kurier Poznański zdg 10 754

Dziewczyna
uczciwa porządna poszukuje posady od zaraz, gotowaniem. — Oferty Kurier Poznański zdg 9 969

TEATRY

Poznań, poniedziałek, 31. 5.

TEATR POLSKI: Poniedziałek, 31. 5. „Bessie".

TEATR WIELKI: Poniedziałek, 31. 5. „Baron Cygański". — **Ostatnie przedstawienie.**

KINA

Poznań, poniedziałek, 31. 5.

APOLLO: „Konfetty".
CORSO: „Pat i Patachon jako jazzbandziści".
GLORIA: „Adieu".
GWIAZDA: „Blond Carmen".
METROPOLIS: „Sam Dodsworth"
OŚWIATOWE T. C. L.: „Wojna w królestwie walca".
RENAISSANCE: „Żółty skarb"
SŁOŃCE: „Noc przed bitwą".
SFINKS: „Żona czy sekretarka"
ŚWIT: „Śmierć czyha w dżungli"
TĘCZA-Łazarz: „Papa się żeni"
TĘCZA-Wilda: „Wiedeń szaleje"
WILSONA: „Księżniczka Turandot".

Panna
lat 40 inteligentna z ukończoną szkołą gospodarczą, kursem pielęgniarskim, szyciem znająca wszelką pracę domową zajmie się samodzielnie gospodarstwem księdza, samotnej osoby lub wychowaniem dzieci. Oferty Szczepanowska, Parkowo-wybudowanie powiat Oborniki. zdg 10 807

Dziewczyna
uczciwa, samodzielna, gotowaniem, poszukuje posady lepszym domu. Oferty Kurier Poznański zdg 10 963

Wdowa
szuka posługi w kawiarni z kaucją bankową. Oferty Kurier Poznański zdg 9 997

Dziewczyna
poszukuje posługi od 1 czerwca. Oferty Kurier Pozn. zdg 9 835

Posługi
poszukuje. Oferty Kurier Poznański zdg 9 974

Buchalterka
przemysłowo-rolna — bilansistka poszukuje stanowiska w poważnym majątku. Oferty Kurier Poznański zdg 11 172

Kawaler
rzemieślnik, lat 28, pragnie wyuczyć się za lokaja. Miejscowość obojętna. Oferty Kurier Pozn. zdg 10 348

Ekspedienta
woźnego, magazyniera za kaucją sumienny. Oferty Kurier Pozn. zdg 10 427

Urzędnik handlowy
młody, energiczny, wyższe studia handlowe, sprężysty organizator, praktyka biurowa, magazyniarz, spedycja, registratura, maszyna, buchalteria, kasa, korespondencja reklama, technika eksportu, szuka posady, przemyśle handlu, — pierwszorzędne referencje wielkich placówek handlowych Lwowie, Bydgoszczy, Gdyni. Oferty Kurier Poznański zdg 10 341

Dziewczyna
potrzebna Piekary 8a — 23. zdg 11 320

Przychodnia
Górna Wilda 31 — 8. zdg 11 298

Apteka
na Pomorzu potrzebuje od zaraz siły pomoc. męskiej z znajomością języka niemieckiego. Zgłoszenia do Kuriera Poznańskiego pod dg 23 294. Wolne utrzymanie Pretensje i referencje.

Służąca
potrzebna. Hejna, Sadowa 23, — Za Cytadelą. zdg 11 007

Sekretarka
bardzo biegła w stenografii polskiej z dokładną znajomością języka niemieckiego potrzebna na wieś blisko Poznania. Posada stała, warunki dobre. Zgłoszenia tylko z odpisami świadectw i życiorysem do „Par" Poznań, pod „55,371". Pg 28 211-55,371

Nasz znany

Plakatowy
Rozkład Jazdy Kolejowej
na sezon latowy 1937

(obowiązujący od 22 maja rb.)

zawierający spis wszystkich pociągów odchodzących i przychodzących do Poznania, tak mile przyjmowany od szeregu lat przez hotele, restauracje, kawiarnie, cukiernie, zakłady fryzjerskie oraz wszelkiego rodzaju biura i składy w Poznaniu, ukazał się w nowym wydaniu, wykonany pięknym czytelnym drukiem trójbarwnym.

Oddajemy go za zwrotem kosztów własnych w wysokości

10 groszy za egzemplarz

w administracji naszej przy św. Marcinie 70.

Administracja „Kuriera Poznańskiego"

zg 1478/9

Dziewczyna
uczciwa poszukuje posady do wszystkiego. Oferty Kurier Poznański zdg 8 651

b) Inni

Prasowaczka
poszukuje posady poza domem. Oferty Kurier Poznański zdg 10 350

Panienka
która pracowała w składzie znająca dobrze ekspedycję poszukuje posady w jakiejkolwiek branży. Łaskawe oferty Kurier Poznański zdg 11 309

Kelner
100 zł kaucja poszukuje posady. Oferty Kurier Pozn. zdg 11 279

Książkowy
przyjmie prowadzenie ksiąg firm handlowych. Oferty Kurier Poznański zdg 11 377

Rządca gospodarczy
lat 33, szkoła rolnicza, kilka lat praktyki, chodowlanych majątkach. Dobre świadectwa. Obecnie w posadzie, zmieni 1 lipca 1937 r. jako żonatego lub samotnego. — Oferty Kurier Poznański zdg 11 346

Ogrodnik
kawaler, lat 30 zdolny fachowiec z długoletnimi świadecthwami poszukuje posady zaraz lub 1. 7. — Łaskawe zgłoszenia Kurier Poznański zdg 11 347

Urzędnik gospodarczy
obowiązkowy, rolnik w sile wieku, żonaty, bezdzietny, dobre polecenia szuka posady. Oferty Kurier Poznański zdg 11 348

Młynarz
z kaucją do 1.200 zł. poszukuje jakiejkolwiek posady. — Oferty proszę kierować do Kuriera Poznańskiego zdg 11 481

Prasowaczka
z praniem lub innego zajęcia poszukuje. Oferty Kurier Pozn. zdg 11518

Rymarz
i podwórzowy lub stangret, poszukuje posady w majątku, obojętnie gdzie. Wiek młodszy, lat 26, świadectwa posiada. Oferty Kurier Poznański zdg 11 552

Fryzjer
męski pierwszorzędna siła szuka posady. Oferty Kurier Pozn. zdg 11 452

Uczciwa
dziewczyna poszukuje jakiejkolwiek pracy. Oferty Kurier Pozn. zdg 11 575

Szofer
instalator poszukuje posady od zaraz lub później, najchętniej na ciężarówkę za wynagrodzeniem 50,— miesięcznie. Oferty Kurier Poznański zdg 11 150

Ogrodnik - służący
lat 32, kawaler, poszukuje posady podwórzowego lub polowego. Oferty Kurier Poznański zdg 9 864

Syn
inwalidy wojennego, lat 16 poszukuje miejsca nauki jako tapicer. Zgłoszenia uprasza Związek Inwalidów Wojennych R. P. w Poznaniu, ul. Kozia 8, tel. 29-94. zdg 10 194-5

Dyplomowana
samodzielna siostra pielęgniarka poszukuje posady do chorych na wyjazd ect. Oferty Kurier Poznański zdg 10 399

200,—
wskazanie stałej posady. Oferty Kurier Poznański zdg 10 425

Młody kupiec
z wykształceniem akad. handlowym, samodzielny korespondent niemieckiego, angielskiego, francuskiego i wyjątkowa siła dobrego bilansisty, szuka odpowiedniego stanowiska. Oferty Kurier Poznański zdg 10 209

Osoba
lat 29, niezależna, znająca prace biurowe i gospodarcze poszukuje posady do samotnego ewentl. na wyjazd. Oferty Kurier Poznański zdg 10 400

Miła
panienka przyjmie posadę w okresie wakacyjnym jako lektorka, towarzyszka lub panienka do dzieci. Oferty Kurier Poznański zdg 10 401

Kelner
inteligentny trzeźwy, lat 34, kaucją poszukuje posady. Oferty Kurier Poznański zdg 9 240

Française
cherche place vacances. Oferty Kurier Pozn. zdg 10 186

Panna
poszukuje posady do obsługi gości. Oferty Kurier Poznański zdg 10 214

Pomocnik
krawiecki szuka pracy na stałe. Poznań, Tomkowiak, Łąkowa 19, m. 6. zdg 11 023

27. WOLNE MIEJSCA

Waflarka
potrzebna „Gonda", Dąbrowskiego 79. zdg 10 184

Mgr. farm.
wzgl.
asystenta (ki)
na 4—6 tygodniowe zastępstwo — przyjmie Apteka na Pomorzu. Zgłoszenia Kurier Poznański dg 23 181

Dziewczyna
dobrym gotowaniem potrzebna. — Poznań, Stary Rynek 71, m. 4. zdg 11 458/9

Dziewczyna
do wszystkiego od zaraz. Wrocławska 32, m. 2. zdg 11 389

Pomocnik
fryzjerski młodszy potrzebny zaraz. Wolnica 7. zdg 11 363

Uczennica
fryzjerska. Chwaliszewo 73. zdg 11 360

Pokojowa
w młodszym wieku z gotowaniem potrzeba. Oferty z podaniem wieku do Kuriera Pozn. zdg 11 324

Gimnazjum Handlowe poszukuje
nauczyciela języka niemieckiego.
Oferty Kurier Poznański, Poznań zdg 11 343

Panienka
początkująca potrzebna „Bijou" Stary Rynek 46. zdgr 11 340

Tokarz
w żelazie poszukiwany zaraz. — Administracja Dóbr Posadowo poczta Lwówek. dg 23 298

Nauczyciela i nauczycielkę
gimnastyki z kwalifikacjami dla szkół średnich poszukuje Prywatne Koedukacyjne Gimnazjum w Obornikami. Kombinacja z zajęciami praktycznymi pożądana. Pg 28 212-55,375

Ekspedientka
do kiosku od zaraz, kaucja. — Zgłoszenia Kurier Poznański zdg 11 407

Dziewczyna
gotowaniem potrzebna. Prusa 20. Kawiarnia. zdg 11 411

Kelner
trzeźwy, młodszy potrzebny, kaucja do 100 zł. Hotel Hüttnera. — Zgłoszenia Müller, Focha 91, — kiosk. zdg 11 423

Gorseciarka
wykwalifikowana. Św. Marcin 74 parter. Pg 27 870-21,195

Służąca
młodsza, silna potrzebna zaraz. — Kawiarnia, Dąbrowskiego 49. zdg 11 465

Dziewczyna
do wszystkiego z dobrym gotowaniem potrzebna od zaraz. Podgórna 2/3, m. 4. zdg 11 286

Panna
do składu z kaucją. Adres Kurier Poznański zdg 1 218

Potrzebna
służąca na wyjazd do Puszczykowa. Adres wskaże Kurier Poznański zdg 11 233

Przychodnia
wszelkiej pracy, gotowanie. — Grottgera 4, m. 2. zdg 11 236

Posługaczka
przed południem szybka, akuratna, praniem. Łąkowa 20, m. 6. zdg 11 227

Dziewczyna
dwóch starszych osób Puszczykówku za utrzymanie. Zgłoszenia Lipiński, Ratajczaka 14, — skład. zdg 11 288

Pomocnik
fryzjerski. Czartoria 9. zdg 11 208

Posługaczka
zaraz. Zacisze 4a — 1. zdg 11 559

Fryzjerka
potrzebna. Nowa 8. zdg 11 566

Podróżującego
zaprowadzonego w składach kolonialnych do sprzedaży smalcu na prowizję poszukuję. Oferty Kurier Poznański zdg 11 560

Krawcowa
zdolna. Działyńskich 9 — 3. zdg 11 558

Dziewczyna
uczciwa, do wszelkich prac potrzebna. Oferty Kurier Poznań- zdg 11 556

Służąca
do wszystkiego. Skarbowa 21, — m. 4. zdg 11 554

Posługaczka
potrzebna do drugiej. Żupańskiego 13a — 14. zdg 11 548

Służąca
dobrym gotowaniem, przyjmie małżeństwo dzieckiem. Chełmońskiego 5 — 21. zdg 11 546

Uczennica
do kawiarni potrzebna. Adres Kurier Poznański zdg 11 545

Służąca
samodzielnym gotowaniem do wszystkiego. Ogrodowa 3 — 8. zdg 11 538

Bufetowa
młodsza do nocnego lokalu zaraz potrzebna. Londyńska. Masztalarska. zdg 11 536

Niezwykle
wysoki stały zarobek dla osób posiadających conajmniej 500 zł. Oferty Kurier Pozn. p. 20 658.

Krawiec
młodszy potrzebny. Dolna Wilda 86 m. 14. zdg 11 571

Dziewczynę
Bojowa 7 skład kolonialny (Wilda obok Cegielskiego). p. 20 664

Instytucja państwowa
w Poznaniu poszukuje rutynowanej bilansistki i maszynistki wynagrodzenie 160.— zł. miesięcznie brutto. Oferty szczegółowe z życiorysem i referencjami Kurier Pozn. dg 23 303.

Fryzjerka
lub fryzjer wodną. Podgórna 2. zdg 11 484

Uczennica
szycia potrzebna. Pocztowa 21. zdg 11 497

Podróżującego
z przedstawicielstwem na prowincji, krótkie towary, kaucja 200 zł poszukuje się. Zgłoszenia Kurier Poznański zdg 11 127

Kelner
trzeźwy, potrzebny kaucja 100,— Oferty Kurier Poznański zdg 11 501

Kucharka
doskonała, samodzielna, młodsza siła do rodziny chrześcijańskiej, Łodzi zaraz potrzebna. Oferty Kurier Poznański zdg 11 131

Osoba zaufana
z dobrym gotowaniem, spokojnego i pogodnego usposobienia możliwie z ukończoną szkołą gospodarczą poszukiwana do dużego dworu. Zgłoszenia do Kuriera Poznańskiego zdg 10 271

Potrzebna od 1. 9. br. na wieś — skromna, rutynowana
nauczycielka
do dzieci we wieku 9 i 12 lat i pomoc dzieciom 1 kl. gimn. Kopie świadectw i podaniem warunków proszę przesłać do Kuriera Pozn. zdg 10 927

Dziewczyna
od zaraz, czysta, skromna, gotowaniem. Działyńskich 6, m. 5. zdg 11 179

Dziewczyna
do wszystkiego z gotowaniem od zaraz. Patrona Jackowskiego 31, m. 5. zdg 11 164

Stenografii
Korbla kto tanio wyuczy. Oferty Kurier Poznański zdg 11 170

29. ROZRYWKA

„Edenie"
zabawisz się jedynie. Koncert — dancing. Plac Działowy 11. Pg 27 687-55,219

Kino
Tęcza Wilda. — Wiedeń szaleje. zdg 11 322

Kino Oświatowe TCL
Dziś arcydowcipna muzyczna komedia „Wojna w królestwie walca" film zakwalifikowany przez Komisję przy Ministerstwie Spraw Wewnętrznych jako artystyczny oraz nadprogram naukowy. Ng 43 910/11

Margaret
Sullavan w filmie Adieu Kino Gloria. zdg 11 493/4

Kino Corso
Pat i Patachon jako Jazzbandziści. zdg 11 537

„Żona czy sekretarka"
Joan Harlow — Clark Gable. — Pikantnie dowcipna intryga miłosna
Kinoteatr „Sfinks"
zdg 11 211

„Kapelusz"
modnie przefasonowany odświeżony zastaw nowy. Tanie kapelusze na składzie. Polska Wytwórnia Kapeluszy. 27-go Grudnia 2 podwórze. zdg 3 737

Bielizna męska
kalesony . . . . od zł 2,10
koszule sportowe od zł 2,45
koszule robocze od zł 2,50
koszule wierzchn. od zł 5,00
koszule nocne od zł 4,50
krawaty . . . . od zł 0,75
spinki, podwiązki, paski sportowe,
szelki, skarpetki, pończochy sportowe
piżamy, trykoty i spodenki kąpielowe.
Bardzo wygodne
na wycieczki i do sportu
pullowery i bezrękawniki
w różnych kolorach
poleca
w wielkim wyborze
DOM HANDLOWY
T. WOŹNIAK
POZNAŃ · STARY RYNEK 85 · RYNKOWA
ng 44 663-4

Humor zagraniczny

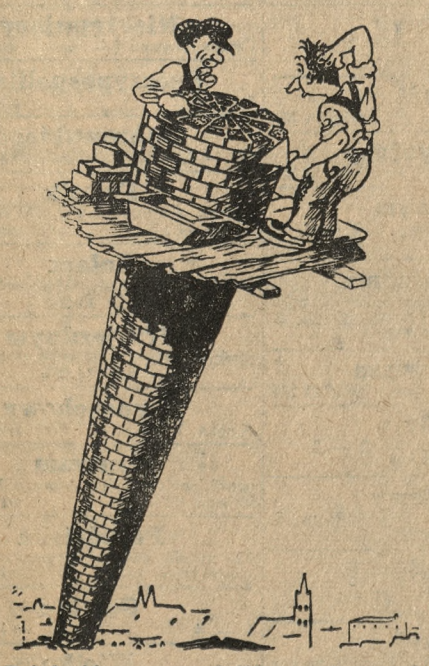

— Psiakość, zapomnieliśmy, że w środku ma być dziura! (M)

(Lustige Blätter, Berlin).

Przedpłata na miesiąc maj 1937 roku za oba wydania razem w Poznaniu w ekspedycji zł 3.20, w agencjach w mieście zł 3.50, z odnoszeniem do domu w Poznaniu zł 3.70, z odnoszeniem przez pocztę poza Poznaniem miesięcznie zł 4.10, kwartalnie zł 12.30, pod opaską miesięcznie w Polsce zł 5.00, w innych krajach zł 7.00—9.50. W razie wypadków, spowodowanych siłą wyższą, przeszkód w zakładzie, strajków i t. p. wydawnictwo nie odpowiada za dostarczenie pisma, a abonenci nie mają prawa domagania się niedostarczonych numerów lub odszkodowania.

Ogłoszenia na stronie 6-łamowej 25 gr. na stronie 4-łamowej przy końcu tekstu redakcyjnego 60 gr. na stronie czwartej (lub piątej) 100 gr. na stronie drugiej (lub trzeciej) 120 gr. przed wiadomościami potocznemi 200 gr od 1-łamowego milimetra. Ogłoszenia skomplikowane oraz z zastrzeżeniem miejsca 20% nadwyżki. Ogłoszenia do wydania porannego przyjmujemy do godz. 18.30, w nagłych wypadkach do godz. 22 u stróża, do wydania głównego (wieczornego) „drobne" do g. 11.10, w dni przedświąteczne do godz. 10.45, większe dłużej według możności. Drobne ogłoszenia (najwyżej) 100 słów w tem 5 nagłówk.), słowo nagłówk. (tłuste) 25 gr. każde dalsze słowo 15 gr. Za różnicę między zestawem a wysokością ogłoszenia, powstałą wskutek matryc, wydawnictwo nie odpowiada.

W wydaniach wielkoświątecznych i uroczystościowych poprzedza normalną codzienną część numeru z reklamami i ogłoszeniami materiał poświęcony danej uroczystości
Telefony do Redakcji i Administracji: 44-61, 14-76, 33-07, 35-24, 35-25, 40-72, w niedzielę, święta i nocą tylko 14-76, 35-24 i 40-72 P. K. O. Poznań nr. 200-149