Dzisiaj 16 stron

Wydanie wieczorne

Cena 20 groszy

KURIER POZNAŃSKI

wychodzi 2 × dziennie

Odpowiedzialni kierownicy działów: kultury i sztuki Witold Noskowski, gospodarczego i giełdowego dr Marian Chełmikowski
Za wszelkie inne działy odpowiada Zdzisław Antoniewicz, wszyscy w Poznaniu.

Wydawnictwo: Drukarnia Polska Spółka Akcyjna
w Poznaniu, św. Marcin 70.

Nr. 224 Wydanie P Poznań, piątek dnia 21 maja 1937 Rok 32

Poznań, 20 maja.

Na marginesie komersu

Prasa prorządowa przykłada wielką wagę do komersu korporacji „Arkonia" w Warszawie i do przemówienia na nim marsz. Rydza-Śmigłego. Nie mieliśmy i nie mamy kontaktu z organizatorami tego komersu, możemy przeto ocenić sprawę tylko — że się tak wyrazimy — z zewnątrz.

Jeżeli chodzi o źródła informacyjne, stwierdzić należy, że „Polska Zbrojna", organ sfer wojskowych, wystąpiła w tej sprawie z artykułem wstępnym, z szczegółowym referatem z komersu, a przede wszystkim z dosłownym tekstem przemówienia marsz. Rydza-Śmigłego już w numerze na środę (rano), natomiast czołowe warszawskie dzienniki politycznych kół prorządowych, jak „Gazeta Polska" i „Kurier Poranny", dały obszerne sprawozdania dopiero w numerach swych na czwartek. Nie uważamy tego za moment większego znaczenia, ale dla ścisłości rejestrujemy go.

O samej inicjatywie „Arkonii" powiada „Polska Zbrojna", że „Arkonia" „postanowiła dać wyraz swego stosunku do armii przez zaproszenie wodza naczelnego", zważywszy, że „istnieje wyraźnie zarysowane i konkretne braterstwo broni akademicko - wojskowe, jako wspólnie odziedziczony piękny spadek zasługi w bronieniu niepodległości w pierwszych godzinach jej istnienia".

Że szerokie rzesze korporantów i młodej inteligencji, które wzięły udział w komersie, mają na myśli istotnie wyłącznie stosunek do armii jako takiej, nie ulega wątpliwości. Czy natomiast za kulisami komersu nie działały z pewnych stron czynniki, które myślą sięgają dalej, wkraczając nią w dziedzinę polityki, to rzecz inna, która się pewnie ujawni rychlej czy później.

Z nastrojem wspomnianych szerokich rzesz, mających na oku tylko stosunek do armii jako takiej, liczył się widocznie marsz. Rydz-Śmigły w przemówieniu swym, unikając aluzyj do tzw. „Obozu Zjednoczenia Narodowego" oraz osławionej już „ozonowej" terminologii politycznej.

Dla informacji czytelników naszych przytaczamy z przemówienia tego kilka zdań o znaczeniu ogólniejszym:

„Jestem głęboko przekonany, że w piersiach waszych bije dzielne żołnierskie serce i że wszyscy spełnilibyście dobrze obowiązek żołnierski, gdyby trzeba było wrogowi zagrodzić drogę, prowadzącą do naszej ojczyzny. Jednak w tej chwili żyjemy w okresie pokojowym i ten okres musi Polska wykorzystać, aby się stać silną i potężną.

„Wierzę, że naród polski ma przed sobą wielką przyszłość. A jeśli tak jest — to Polacy mają do odrobienia wielką robotę.

„W tej robocie inteligencja polska ma dużą rolę do spełnienia, a młoda inteligencja polska swą siłą dynamiczną, entuzjazmem, temperamentem może stworzyć wielkie dzieło. A należy pamiętać, że ten, kto pracuje i stwarza realne wartości, ten ma ostatecznie rację, a nie ten, kto tylko obserwuje. Jestem przekonany, że praca w Polsce znajdzie się dla każdego, kto odpowiednio przygotowany charakterem i umysłem, ma chęć do tej pracy.

„Moi Panowie — przyszedłem tutaj nie tylko po to, aby spędzić wśród Was kilka przyjemnych chwil i przypomnieć sobie młode lata, lecz przede wszystkim w tym celu, aby zamanifestować, iż wierzę w duszę młodzieży polskiej.

„Głęboko ufam, że przyszłość, która jest przed Wami, tej mojej wiary nie podkopie, ale ją wzmocni. O ile chodzi o moją osobę, to umiem być konsekwentnym."

Pewna pointa tkwi w zdaniu ostatnim.

Czy utrzymanie się mówcy w granicach myślenia wojskowego, z pominięciem aluzyj politycznych, wypływało z celowego nieangażowania się na rzecz obozu płka Koca i rezerwowania sobie swobody ruchów, czy też było podyktowane pobudkami tylko taktycznymi ze względu na forum słuchaczów, trudno osądzić.

Stanowisko niezależnej opinii publicznej, stanowisko obozu narodowego jest jasne. Stosunek jego do armii jako takiej jest — samo się przez się rozumie — bezwzględnie pozytywny. Obóz nasz jest oddany na równi z całym patriotycznym społeczeństwem armii narodu i państwa polskiego duszą i ciałem. Ale właśnie dlatego, dla dobra armii, obóz narodowy domaga się ścisłego odgraniczenia jej spraw, spraw wojskowych, od dziedziny politycznej, by rozbieżności i tarcia polityczne niczym nie zamącały spoistości, nie utrudniały rozwoju sprawności i potęgi armii naszej. Czyli: armia — armią, a życie polityczne — życiem politycznym.

Na tej drodze, ale też tylko na tej drodze Polska dojdzie do uregulowanych, zdrowych, harmonijnych, silnych stosunków wewnętrznych. Im rychlej na tym gruncie staną wszystkie u nas twórcze czynniki, tym dla Polski będzie lepiej.

Gen. Mola o 16 klm od Bilbao

Obsadzenie ważnego punktu strategicznego, miasta Amorebieta — Tragiczne położenie miejscowej ludności, morzonej głodem przez „czerwonych"

Amorebieta (ATE). „United Press" donosi:

Pomimo niepomyślnych warunków atmosferycznych, ulewnego deszczu i gęstej mgły, powstańcy zakończyli obsadzenie miejscowości Amorebieta, która odgrywa wielką rolę strategiczną w planie obrony stolicy kraju Basków. Oddziały „czerwone" musiały z powodu gwałtownego natarcia gen. Moli cofnąć się.

W ten sposób wojska narodowe znajdują się w odległości 16 km od stolicy Basków. Mają one do rozporządzenia dobrą szosę Durango — Bilbao.

Zajęcie Amorebieta nastąpiło według tego samego planu taktycznego, który gen. Mola stosuje dotychczas z coraz lepszymi wynikami na froncie baskijskim. Na skutek zręcznego manewru okrążającego miasto zostało zdobyte. Przed opuszczeniem Baskowie podłożyli ogień, lecz ulewny deszcz ugasił bardzo szybko płomienie.

Oddziały narodowe po wkroczeniu do miasta otoczyły opieką pozostałe dzieci i kobiety. Utworzono z autobusów, których barwa odróżnia się w sposób jaskrawy od koloru szosy punkt sanitarny i etapowy. Organizacje sanitarne gen. Moli rozpoczęły natychmiast pracę.

Amorebieta (ATE). Specjalny korespondent „United Press" podaje szczegóły zajęcia.

Pierwszą czynnością wojsk powstańczych było zaspokojenie głodu mieszkańców. Większość od miesiąca nie widziała chleba. Kobiety z dziećmi na ręku udawały się pieszo do odległego o cztery godziny drogi Bilbao. Wygłodniali mieszkańcy Amorebieta rzucali się skwapliwie na strawę wydawaną przez wojskowe kuchnie polowe.

W rozmowach z przedstawicielem „United Press" mieszkańcy oświadczyli, że wraz z oddziałami baskijskimi bronili czynnie miasta, ponieważ agitatorzy „czerwoni" wzbudzali u nich nieufność do osoby gen. Franco, twierdząc, że zwycięstwo powstańców pogorszy jeszcze bardziej obecne warunki i obciąży kraj znacznymi podatkami. Pewien starszy mężczyzna na widok wozu naładowanego chlebem dostał z radości ataku sercowego i zmarł.

Zatrzymane samoloty „czerwonych"

Pau. (ATE) Według „United Press" dowódca międzynarodowych posterunków kontrolnych nad granicą francusko-hiszpańską Duńczyk Lunn zabronił powrotu do Hiszpanii samolotom pochodzącym z Walencji, które lądowały tu przymusowo, tak długo, dopóki londyński Komitet Nieinterwencyjny nie rozstrzygnie sprawy. Samoloty, których rezerwuary napełnione są francuską benzyną i które są uzbrojone w karabiny maszynowe pozostaną chwilowo pod nadzorem żandarmerii na lotnisku w Pont Long.

Wszystko zdaje się wskazywać na to, że nie przybyły one z Santander, jak to podała załoga początkowo i że nie straciły kierunku we mgle, walcząc przeciwko wojskom narodowym na froncie koło Bilbao, lecz istnieje uzasadnione podejrzenie, iż znajdowały się w drodze z Barcelony do Santander i chciały wykorzystać lotnisko francuskie, jako miejsce chwilowego postoju.

Francuskie Min. Lotnictwa przyjęło oświadczenie lotników, że zagubili się we mgle, lecz Lunn nie chce temu uwierzyć. Twierdzi on, że samoloty nie przybyły z Santander, lecz raczej z Barcelony.

Prasa komunistyczna żąda wydania samolotów, z tym uzasadnieniem, że losy Bilbao zależą od tego, czy aparatów tych będzie można użyć w walce przeciwko oddziałom gen. Moli. Jednak tak długo dopóki interweniuje w tej sprawie dowódca międzynarodowych posterunków kontrolnych nadgranicznych, wszystkie usiłowania ze strony francuskiej pozostaną prawdopodobnie bez skutku.

Katastrofa wielkiego wodnopłatowca

Antibes (ATE). W tutejszym porcie czteromotorowy wodnopłatowiec przeznaczony do regularnej komunikacji transatlantyckiej do Ameryki Południowej, w chwili, kiedy znajdował się na wysokości 50 mtr. nad powierzchnią wzburzonego morza, został uderzony tak silnie olbrzymią falą, że runął do wody. Równocześnie nastąpił silny wybuch, przy czym zostali zabici pilot i obaj radiotelegrafiści. Obaj mechanicy i 3 pasażerowie znajdujący się w wodnopłatowcu zostali ciężko ranni.

Wodnopłatowiec ten, zbudowany specjalnie dla komunikacji transoceanicznej, posiadał 4 motory, o sile 880 HP każdy, ważył 80.000 kg i rozwijał 340 km na godzinę. Mógł on zabierać na pokład 4 członków załogi i czterech pasażerów oraz 700 kg ładunku. Samolot był dziełem zakładów Lioret-Olivier, a budowa jego trwała 5 lat. (Antibes — francuski port nad Morzem Śródziemnym. — Red.).

Do dzisiejszego numeru „Kuriera Poznańskiego"

dołączamy broszurow. rozkład jazdy kolejowej

bezpłatnie tylko dla stałych abonentów, którzy uregulowali prenumeratę za miesiąc maj

O układ sił w basenie naddunajskim

Zabiegi dyplomacji brytyjskiej i niezadowolenie Berlina — Próby stworzenia przeciwwagi wpływom włosko - niemieckim

Berlin (PAT). Tutejsze koła polityczne śledząc przebieg rozmów londyńskich i paryskich zwracają uwagę na sprawy, które pośrednio lub bezpośrednio odnoszą się do zagadnienia naddunajskiego.

Ze szczególnym zainteresowaniem komentują rozmowy prowadzone między min. Edenem, a przedstawicielami Austrii, Czechosłowacji, Węgier i Jugosławii, oraz między kom. Litwinowem i min. Delbosem, wychodząc z założenia, że przedmiotem tych narad były również niewątpliwie sprawy środkowej Europy.

Podkreśla się też nagłe zainteresowanie, jakie rząd brytyjski poświęcać zaczyna sprawom związanym z basenem naddunajskim. Zainteresowanie to tłumaczą faktem, że W. Brytania chcąc pozyskać współpracę poszczególnych członków imperium dla swych zbrojeń pragnie zadokumentować czynne wysiłki w kierunku utrwalenia pokoju w Europie południowo-wschodniej.

W związku z tym podkreślają, że należy liczyć się w ogóle z wzmożoną aktywnością dyplomacji brytyjskiej w celu dalszej pacyfikacji Europy i utrwalenia położenia międzynarodowego. Zwracając jednak uwagę, że rozwiązanie jakichkolwiek zagadnień na obszarze południowego wschodu Europy nie może nastąpić bez udziału Berlina, niemieckie koła polityczne z niezadowoleniem wskazują, że rozmowy naddunajskie prowadzone są bez porozumienia z rządem Rzeszy.

Paryż (PAT). Komunikat ogłoszony po rozmowie min. spraw zagr. Schmidta z min. Delbosem ogranicza się tylko do stwierdzenia, iż obaj mężowie stanu rozważali różne sprawy, związane z obecnym położeniem europejskim i stwierdzili zgodność poglądów. W kołach politycznych panuje jednak przeświadczenie, iż rozmowy te dotyczyły bardziej konkretnych spraw, a w szczególności stosunków w basenie naddunajskim.

W związku z tym w Paryżu podkreślają, iż już w Londynie w czasie rozmów z kierownikami polityki angielskiej i francuskiej wysunięty był rzekomo projekt zacieśnienia stosunków pomiędzy Czechosłowacją, Austrią i Węgrami, co mogłoby wytworzyć pewną przeciwwagę wpływom niemieckim i włoskim. „Le Jour" stwierdza, że min. Schmidt przybył do Paryża, aby uzyskać zapewnienie na wypadek, gdyby całość granic austriackich została zagrożona.

Bratnie Pomoce wznawiają działalność

Warszawa. (Tel. wł.) Zarząd Bratniej Pomocy Studentów Politechniki Warszawskiej otrzymał pismo następujące:

„W odpowiedzi na prośbę zarządu z dnia 18 maja 1937 r. zezwalam zarządowi na zasadzie ustępu 6 par. 23 rozporządzenia ministra w. r. i o. p. z 30 kwietnia 1933 r. o stowarzyszeniach akademickich na sprawowanie czynności związanych z działalnością samopomocową stowarzysz., oraz ochroną i zarządzaniem majątku pod kontrolą kuratora i moją. Z chwilą protokolarnego przejęcia przez zarząd od komisarza majątku i aktów stowarzyszenia komisarz ten zostanie odwołany. Przejmowanie agend odbędzie się przy udziale komisji senackiej, powołanej do nadzoru nad pracami komisarza.

„Ustalony przez senat prof. Straszewicz wykonuje opracowywanie zadań o zasadzie działalności Bratniej Pomocy i w tym celu będzie z mego ramienia jeszcze przez pewien czas utrzymywał kontakt z zarządem. Jednocześnie wyrażam w imieniu władz akademickich przekonanie, że praca z zarządem stowarzyszenia odbywać się będzie w atmosferze zaufania i wspólnej troski o dobro polskiej młodzieży akademickiej. — Prof. dr Józef Zawadzki, rektor."

List ten zarząd Bratniej Pomocy otrzymał wczoraj. Analogiczne pisma dostali prezesi Bratnich Pomocy Uniwersytetu Warszawskiego i S. G. G. W. Widać z tego, że Bratnie Pomocy, mimo iż zarządzenie zawieszające ich działalność nie zastało cofnięte, mogą przystąpić do normalnej działalności.

Napady niemieckich bojówkarzy

Tczew. (Tel. wł.) Dwaj Niemcy spod znaku „Junge deutsche Partei", bracia Walter i Bronisław Guthowie z Tczewa wdarli się w nocy na poniedziałek na zabawę taneczną, odbywającą się w świetlicy na tzw. Abisynii i wszczęli bójkę.

Gdy ich z zabawy usunięto, po pewnym czasie wrócili, uzbroiwszy się w ostre i tępe narzędzia i w bestialski sposób poczęli masakrować bawiących się Polaków. Pozostawiwszy na placu boju kilku rannych, bojówkarze hitlerowscy zbiegli i dokonali jeszcze napadu na domy rannych: Waleriana Trepczyka i Franciszka Fortanza, dewodując siekierami ich mieszkania.

Do szpitala św. Wincentego przewieziono poranionego ciężko przez bojówkarzy 40-letniego Waleriana Trepczyka (5 groźnych ran), 28-letniego Benedykta Rzóskę (4 ciężkie rany), Franciszka Fortanza, Jana Szulca, Brunona Ziemensa oraz Franciszka Damaszka.

Bandytów osadzono w areszcie.

Baldwin o znaczeniu religii

Londyn (ATE). W kołach politycznych jest żywo omawiane przemówienie premiera Baldwina na zebraniu młodzieży imperium.

W przemówieniu swym premier podkreślił niebezpieczeństwo wojny, zaznaczając, że istniejące trudności nie mogą być rozwiązane w drodze walk zbrojnych. Szef rządu zwrócił uwagę na ważność i doniosłość traktatu wersalskiego.

Specjalne wrażenie wywołała część mowy, dotycząca wielkiego autorytetu religii i Kościoła w dziedzinie organizacji wewnętrznej poszczególnych społeczeństw.

„Jedynie Sowiety i bolszewicka Hiszpania — zaznaczył premier — usunęły religię poza obręb życia społecznego, niszcząc w sposób despotyczny organizację kościelną".

W końcu Baldwin apelował do zdrowego rozsądku i poczucia sprawiedliwości, które winny być regulatorem posunięć i rozstrzygnięć w życiu społecznym Anglii.

Przeciw rządowi gen. Hajaszi w Japonii

Tokio. (ATE). Ag. „Domei Cusin" donosi o naradzie przewódców partyj Minseito i Sejukai, Koidzumi i Macuno (donosiliśmy o tym pokrótce — red.).

Obaj przewódcy partyjni doszli do wniosku o konieczności rozpoczęcia zgodnej wspólnej walki o obalenie rządu gen. Hajaszi.

Szczegóły działalności bloku opozycyjnego zostaną opracowane na naradzie, na którą stronnictwa wydelegują po 10 przedstawicieli. Ta wspólna konferencja ma się rozpocząć jeszcze w dniu dzisiejszym. Większość dzienników sądzi, że na najbliższej sesji parlamentu zostanie uchwalone votum nieufności dla rządu gen. Hajaszi.

Tokio. (ATE). Dzienniki donoszą, że przywódcy partyjni w nowym parlamencie wyrażają obawę, że utworzenie bloku opozycyjnego przeciwko gen. Hajaszi zostanie zrozumiane przez koła wojskowe jako przygotowywanie gruntu dla powstania „frontu ludowego".

Oba stronnictwa — Minseito i Sejukai nie chcą mieć nic wspólnego z „frontem ludowym", a przewódcy stronnictw otrzymali dyrektywy od swych komitetów partyjnych szukania zbliżenia z kołami wojskowymi i wytłumaczenia im, że żadne niebezpieczeństwo „frontu ludowego" nie zagraża Japonii.

Zastrzelił rywala

Inowrocław. (Tel. wł.) Na tle porachunków osobistych 18-letni Stefan Balcerzak z Rokitek zastrzelił 32-letniego Józefa Wiatrowskiego z Sędzina. Morderstwa dokonano w pobliżu Radziejowa Kuj., przy czym ustalono, że zabójca strzelał z odległości metra.

Policja przeprowadziła rewizję w mieszkaniu Balcerzaka, gdzie znalazła rewolwer, którego kaliber odpowiadał kuli, tkwiącej w czaszce zamordowanego. Zabójca przyznał się do zbrodni.

O drugim zajściu, zakończonym również śmiercią donoszą z Galczyc pod Piotrkowem Kuj., gdzie w trakcie bójki na zabawie tanecznej jeden z jej uczestników niej. Wilhelm Gintner odniósł tak ciężkie rany, że po strasznych męczarniach zmarł w szpitalu.

Wiadomości

Nastąpiło otwarcie bezpośredniej komunikacji Paryż — Bruksela za pomocą „pociągu torpedy". Pierwszym pojechał francuski min. robót publicznych w towarzystwie ambasadora belgijskiego w Paryżu.

*

Francuski Komitet Obrony Narodowej odbył posiedzenie pod przewodnictwem Daladiera. — Zbadano sprawy, które wkrótce będą rozpatrywane w Genewie przez prezydium Konferencji Rozbrojeniowej.

*

Z Grenoble donoszą, że pies ze schroniska św. Bernarda w przystępie wścieklizny zagryzł na śmierć 10-letnią córkę dra Bromonda. Jest to pierwszy tego rodzaju wypadek w dziejach schroniska św. Bernarda.

*

Z więzienia w Kingston w Kanadzie został wypuszczony niejaki Shortis, który przesiedział tam 42 lata. Shortis, pochodzący z arystokratycznej rodziny irlandzkiej, był skazany na karę śmierci, a potem ułaskawiony. Ułaskawienie to spowodowało upadek ówczesnego rządu konserwatywnego.

*

Prezyd. Roosevelt powołał komitet, który zbada spraw sprzedaży krajom obcym gazu helium. W skład komitetu wchodzi 5 członków. Obrady będą odbywały się pod przewodnictwem min. spraw wewnętrznych Ickesa.

*

B. kanclerz dr Bruenning mianowany został profesorem nauk społecznych i politycznych na uniwersytecie Harwarda, najstarszej wyższej uczelni amerykańskiej. Rozpocznie on swe wykłady z początkiem semestru jesiennego. Bruenning bawi w Ameryce od jesieni 1935.

Zabójstwo staruszki

Gniezno. (Tel. wł.) W Wierzycach wiosce pod Gnieznem dziś około godz. 9 doszło do sprzeczki pomiędzy 85-letnią Rozalią Hofmanową a Teofilem Budzyńskim na tle wymiaru, przy czym Hofmanowa została zabitą.

Bliższych szczegółów narazie brak. W ciągu przedpołudnia na miejsce wypadku udała się komisja sądowo-lekarska, celem przeprowadzenia wstępnych dochodzeń. (br)

Wybuch bomby

Warszawa. (Tel. w.) W składzie aptecznym Abrahama Kossa w Włochach pod Warszawą wybuchła bomba, która zniszczyła sklep. Jako podejrzanego aresztowano Studenta Politechniki Warszawskiej Czesława Elsnera.

W mieszkaniu studenta politechniki Tadeusza Balińskiego w Domu Akademickim policja przeprowadziła rewizję. Balińskiego osadzono w więzieniu. (w)

Przeciw reumatyzmowi: PISZCZANY
2000 godzin słonecznych rocznie!
Inf.: Biuro Piszczany, Cieszyn VII
Tg 20760

Rewizyty

Warszawa (ATE). Dnia 25 m. rb. prezes Banku Polskiego p. Władysław Byrka udaje się do Bukaresztu z rewizytą do gubernatora Banku Rumuńskiego, p. Constantinescu, skąd po trzech dniach pobytu odjedzie do Białogrodu z rewizytą do gubernatora Banku Jugosłowiańskiego.

W pierwszych dniach czerwca min. Świętosławski udaje się do Budapesztu z rewizytą do węgierskiego min. oświaty p. Homana, który bawił w Polsce w 1935 r.

Laureatka nagrody literackiej Krakowa

Kraków (Tel. wł.). Posiedzenie sądu konkursowego nagrody literackiej m. Krakowa przyznało nagrodę literacką miasta Krakowa na rok 1937 p. Marii Jasnorzewskiej - Pawlikowskiej za wydany ostatnio tom poezji pt. „Balet powojów".

„Zadowolony z wyżywienia"

Berlin (PAT). Pod tytułem „Zadowolony z wyżywienia" „Angriff" przynosi depeszę z Londynu na temat pobytu marsz. von Blomberga wśród angielskich oddziałów wojskowych.

„Angriff" pisze m. i. o wizycie w oddziałach angielskiej broni zmotoryzowanej i cytuje za prasą londyńską, że „marszałkowi pokazano wszystko za wyjątkiem najnowszych typów". Według dalszych oświadczeń tej prasy cytowanych przez „Angriff" marsz. von Blomberg „był bardzo zadowolony z wyżywienia wojska Anglii".

Burze w Niemczech

Berlin. (PAT.) Nad Niemcami przeszły katastrofalne burze.

Z Kassel donoszą, że uszkodzone są tam tory kolejowe, a wezbrane strumyki podmyły wiele drzew.

W okolicach miejscowości kąpielowej Bad Blackenburg ucierpiało na skutek gwałtownej ulewy szereg wiosek. Szkody są bardzo wielkie. Nie zanotowano ofiar w ludziach. W akcji ratunkowej, która trwała całą noc, brały udział z narażeniem życia oddziały saperów i tzw. formacje doraźnej pomocy.

Ślub ks. Windsoru

Paryż. (PAT). Ślub ks. Windsoru odbędzie się na zamku Cande. Udzieli go mer miasta Monts, dr Mercier.

Królowa Mary nie zgodziła się wziąć udziału w uroczystościach ślubnych. Prawdopodobnie nie przybędzie na nie nikt z członków rodziny królewskiej. Wśród zaproszonych znajdują się tylko osobistości z najbliższego otoczenia księcia oraz 10 dziennikarzy francuskich, angielskich i amerykańskich.

Stanowisko Irlandii

Dublin. (PAT). De Valera przedstawił powody, dla których Irlandia nie jest reprezentowaną na konferencji imperialnej.

„Gdybyśmy wzięli udział w konferencji londyńskiej — oświadczył — można byłoby przypuścić, iż stosunki z W. Brytanią zostały całkowicie uregulowane i pozwalają na współpracę. Położenie przedstawia się jednak inaczej. Istnieją sprawy, pozostające w zawieszeniu, które będą musiały być rozwiązane, zanim nastąpi okres współpracy i dobrej woli, którego tak pragniemy w naszych wzajemnych stosunkach."

Pożary lasów

Montreal. (PAT) Na skutek panującej wielkiej posuchy wiosennej, w szeregu miejscowości Kanady wybuchły pożary lasów.

Największy pożar powstał w okolicach Edmontonu, gdzie szerzący się gwałtownie ogień zagroził miasteczku Breton. Wobec silnych wiatrów, sytuacja, mimo energicznej akcji ratunkowej, stała się tak poważna, że miasto musiano ewakuować, skazując je na pastwę ognia

DZIAŁ GOSPODARCZY

Interesy Wielkopolski w żegludze śródlądowej

Na ostatnim zjeździe delegatów Ligi Morskiej i Kolonialnej, odbytym w Poznaniu w dniach 7 i 8 maja br., uchwalono cały szereg doniosłych wniosków i zaleceń z dziedzin: morskiej, kolonialnej, osadniczej, rozbudowy dróg żeglugowych i innych.

Jeżeli chodzi o Wielkopolskę, to z żeglugi śródlądowej dwa wnioski obchodzą bardzo żywo naszą dzielnicę i mogą, skoro zostaną zrealizowane, wywrzeć korzystny wpływ na nasz rozwój gospodarczy.

Najważniejszy z nich to wniosek, w którym walny zjazd delegatów wzywa czynniki miarodajne, aby wykonano w jak najkrótszym czasie połączenie Warty z Wisłą przez budowę kanału Warta — Gopło oraz aby przedłużono regulację Warty do Konina.

Zrealizowanie tego wniosku ma na celu danie możności komunikacyjnej z Poznania przez polskie terytorium do Gdańska i Gdyni i tym samym każdoczesną możliwość odpływu taboru z Warty w głąb kraju; obecnie komunikacja z Wartą wodą w głąb kraju odbywać się może jedynie przez Niemcy.

Dalej uregulowanie Warty do Konina oraz połączenie Warty z Gopłem umożliwi przylegającym do rzeki i kanału okolicom łatwiejszy i lepszy zbyt swych produktów uwzględniając, że przewóz do kolei pochłania obecnie większą część wartości sprzedawanych produktów.

Miejscowości nadbrzeżne będą miały łatwą i tanią komunikację wodną z portami polskimi oraz z centrami handlowymi.

Dalszy ważny dla Wielkopolski wniosek, uchwalony przez walny zjazd, to zalecenie szukania innych dróg wodnych celem dostępu do morza. Obecnie bowiem połączenie Wisły z Bałtykiem przez Gdańsk posiada o tyle komunikację utrudnioną, że jest konieczny przejazd przez śluzę pod „Einlage" tuż przed Gdańskiem.

Na wypadek uszkodzenia tej śluzy nie ma możności komunikacyjnej z Wisły do polskiego morza i Gdańska, a o wypadek nie trudno.

Dlatego też był rozważany projekt zbudowania kanału od Noteci przez Brdę i jeziora Mazurskie do morza, przy czym cała trasa szłaby przez terytorium polskie. Tutaj znów największe korzyści odnieść by mogła Wielkopolska, dla której ten kanał znacznieby skrócił drogę wodną do Gdyni.

Te dwa wnioski, na ogólną ilość dziesięciu uchwalonych z dziedziny żeglugi śródlądowej na ostatnim walnym zjeździe L. M. i K., dotyczą szczególnie interesów Wielkopolski i nasze czynniki wojewódzkie winny zaopiekować się odnośnymi projektami, aby jak najrychlej zostały przeprowadzone na pożytek gospodarki Wielkopolski i całej Polski.

BEWU.

Dla osób pełnokrwistych, otyłych, artretyków i cierpiących na hemoroidy, szklanka naturalnej wody gorzkiej **Franciszka Józefa,** codziennie rano na czczo jest wielkim dobrodziejstwem.
Tg 20 753

Tg 20 698

Wynalazki na Targach Gdyńskich

Po myśli rozporządzenia Ministra Przemysłu i Handlu mogą być wystawione na Targach Gdyńskich 20. 6. — 4. 7. wszelkiego rodzaju wynalazki, analogicznie jak na Targach Poznańskich.

Zgodnie z tym rozporządzeniem publikacja, albo jawne stosowanie wynalazku lub wzoru, wystawionych na Targach Gdyńskich, nie będzie przeszkodą do uzyskania patentu lub zarejestrowania wzoru, o ile nastąpiło w Urzędzie Patentowym Rzeczypospolitej Polskiej przed upływem 6 miesięcy od daty wystawienia.

Targi Gdyńskie przygotowały specjalny pawilon dla wynalazków, wynalazcy więc z obszaru woj. pomorskiego i mających być przyłączonych do woj. pomorskiego miast i powiatów, winni natychmiast zgłosić swoje wynalazki do wystawienia na Targach Gdyńskich pod adresem: Targi Gdyńskie, Gdynia, ul. Rybacka 1.

Chleb dla Polaków

Kupiec fachowiec z branży win zrobi świetny interes, przejmując hurtownię wraz z rozlewnią win w wielkim mieście. Potrzeba 30 000 zł. Pierwszorzędna placówka.

Poważna fabryka wyrobów chemicznych w Małopolsce, mająca odbiorców w całym kraju, poszukuje wspólnika-handlowca z kapitałem 70 000 zł, który, wpłacając tę sumę, otrzymałby przeszło 50 pct. akcyj. O fabrykę tę ubiegają się Żydzi.

Do Kongresówki poszukiwany jest majster - mydlarz do wytwórni mydła.

Chrześcijańska wytwórnia podszewek bawełnianych poszukuje odbiorców.

W jednym z największych miast Polski potrzebne są dwa składy szkła, artykułów krawieckich i suszarnia grzybów.

Potrzebny natychmiast pierwszorzędny czapnik do wojewódzkiego miasta.

Doskonale zaprowadzony przedstawiciel na terenie Łodzi i województwa poszukuje przedstawicielstw poważnych firm branży spożywczej.

Poszukiwany kapitalista z gotówką 20 000 zł do sfinansowania na kresach fabrykacji konserw z jarzyn.

W Krakowie można przejąć największy skład zabawek i przyborów do szycia. Interes prosperuje doskonale — sprzedaż z powodu podeszłego wieku właściciela.

Przedstawiciel firm na teren Śląska poszukuje zastępstw.

W Kaliszu nie ma większego składu farb i lakierów.

Pomorzanin poszukuje wspólnika-fachowca w branży nasienno - zbożowej z kapitałem 3—4000 zł do mającego powstać na Wołyniu interesu w tej branży.

Do Lwowa poszukiwany ekspedient, pierwszorzędny fachowiec z branży wyrobów włókienniczych.

W mieście 25 000 mieszk. w Kongresówce można przejąć pierwszorzędnie prosperujący, jedyny polski skład rowerów.

We Włocławku jest wolny duży lokal handlowy.

Na Wołyń do miejscowości, gdzie znajdują się kamieniołomy, potrzebny kierownik spółdzielni spożywczej o pierwszorzędnych kwalifikacjach oraz fachowiec - restaurator.

Jest do przejęcia za 20 000 zł pierwszorzędny skład galanterii i obuwia w mieście 12 000 mieszk. nad Wisłą.

Na sezon letni potrzeba kilku fotografów - leicarzy z własnymi aparatami nad morze.

Poszukiwany wspólnik z kapitałem min. 1000 zł do handlu artykułami rzeźnickimi.

Polska fabryka olejków eterycznych odda zastępstwo na całą Polskę w ręce chrześcijanina.

Jedyny polski skład żelaza i naczyń kuchennych w mieście na Śląsku, istniejący od 20 lat, można przejąć za 35 000 zł z powodu podeszłego wieku właściciela.

Potrzebny wspólnik z kapitałem 15 000 zł do zakładu przemysłu gumowego.

Wielkopolanin, posiadający maszyny obrabiarki metalowe wartości 25 000 zł poszukuje wspólnika z takimże kapitałem celem założenia przedsiębiorstwa na Kresach.

W woj. tarnopolskim mogą osiedlić się rzeźnicy. Są tam do objęcia dostawy wojskowe.

W kilkudziesięciu miastach nie ma ani jednego polskiego składu żelaza, bławatów, skór i galanterii. Brak również czapników, cholewkarzy, zegarmistrzów.

Informacyj w powyższych sprawach udziela Związek Polski w Poznaniu ulica Pocztowa 27 m. 1 w godzinach od 10 do 13, skrzynka pocztowa 243. Petentów zgłaszających się po informacje listownie, uprasza się o podawanie ilości kapitału, jakim rozporządzają na usamodzielnienie się oraz załączanie znaczków pocztowych na odpowiedź.

KRONIKA GOSPODARCZA

Z KRAJU

(k) **Dalsze osłabienie franka franc.** Dewiza na Paryż wykazała wczoraj ponowne osłabienie kursów gotówkowych. W terminowych notowaniach franka w Londynie nie zanotowano natomiast poważniejszych zmian. Dewiza na Nowy Jork wyraźnie się wzmocniła, jakkolwiek w dalszym ciągu notowana jest stosunkowo nisko. Pozostałe dewizy nie wykazały poważniejszych zmian, z wyjątkiem Amsterdamu, który wyraźnie zwyżkował.

(k) **Handel zagraniczny Polski w kwietniu.** Handel zagraniczny Rzeczypospolitej Polskiej i w. m. Gdańska według tymczasowych obliczeń Gł. Urzędu Statystycznego przedstawiał się w kwietniu rb. następująco: przywóz 338,938 ton, wartości 112,421 tys. zł; wywóz 1,285.916 ton, wartości 101.591 tys. zł. Ujemne saldo wyniosło więc w kwietniu 10.830 tys. zł. W porównaniu z marcem rb. wywóz zmniejszył się o 6.285 tys. zł, natomiast przywóz wykazał wzrost o 5.763 tys. zł.

(k) **Układ kontyngentowy i płatniczy między Włochami i Polską.** Podpisano w Rzymie, w wyniku rokowań rozpoczętych w końcu lutego rb., układ kontyngentowy oraz płatniczy (rozrachunkowy) między Włochami i Polską. W najbliższym czasie podpisana będzie umowa turystyczna oraz układ finansowy. Układ kontyngentowy zawarto do końca 1938 r. i zawiera klauzulę o milczącym przedłużeniu na okresy półroczne. Daje to stabilizację stosunków, pożądaną zwłaszcza po ostatnim dość nienormalnym okresie naszej wymiany handlowej z Włochami. Będzie powołana mieszana komisja rządowa na wzór komisji kontrolujących obrót towarowy z niektórymi innymi krajami. Plafon kontyngentowy ustalon w ten sposób, że nasza lista eksportowa wynosi z górą 91 milionów lirów, a lista włoska po 20 milionów złotych. 20 pct wpływów z naszej listy przeznaczono na pokrywanie polskiej turystyki do Włoch. Jeśli wziąć pod uwagę, że z układu kontyngentowego wyłączono węgiel, mający pokrywać różne nasze tytuły dłużne a również kompensować roczne dostawy Fiata — ustalone wzajemnie kontyngenty stanowią b. szeroką podstawę formalną dla rozwoju stosunków handlowych. W naszych kontyngentach eksportowych przeważają artykuły rolnicze, wynoszące blisko 72 pct całej listy. Ilość produktów przemysłowych została również odpowiednio rozbudowana. Równocześnie z układem kontyngentowym zawarto porozumienie co do „zamrożeń" włoskich, powstałych do dnia 1 kwietnia rb. Zlikwidowane będą one częściowo węglem, częściowo artykułami rolniczymi.

(k) **Budowa kanałów na ziemiach wschodnich.** W tegorocznym programie robót wodno-komunikacyjnych przewiduje się przede wszystkim przebudowę kanału Królewskiego oraz budowę kanału Kamiennego. Przebudowa kanału Królewskiego będzie dokonana na długości 190 km z zaopatrzeniem go w 11 śluz komorowych (11×60 m), ze sprostowaniem kanału na długości 23 km, wreszcie z pogłębieniem do 1,5 m. Roboty te pozwolą na kursowanie statków 500-tonowych na drodze Pińsk — Brześć, łącząc środkową sieć dróg wodnych (Wisłę) ze wschodnią (Prypeć), oraz umożliwią odwodnienie 350 tys. ha zabagnionej ziemi. Projekt kanału Kamiennego przewiduje budowę 43 km kanału (od Klesowa do Horynia) z 5-ciu śluzami dla statków 500-tonowych, budowę 22 km kanału zasilającego ze Słuczy, skanalizowanie 8 km Horynia, budowę kanału o długości 26 km od Horynia do Stubły, pogłębienie Stubły aż do Styru, skąd 40 km istniejącą drogą do Pińska. Ogólna długość Klesów — Pińsk wyniesie 130 km, w tym 90 km sztucznej drogi — przy całkowitym koszcie budowy, wynoszącym 9 milionów złotych.

(k) **Aukcja wełny krajowej** Ostatnio aktualne stało się uzgodnienie opinii samorządu gospodarczego w sprawie projektu uruchomienia w Łodzi aukcji wełny krajowej. Czynniki gospodarcze okręgów poza-łódzkich zajęły wobec powyższego projektu stanowisko negatywne uzasadniając je m. in. faktem, że aukcje powinny odbywać się przede wszystkim w ośrodkach produkcji wełny i że powołanie do życia aukcyj łódzkich spowodowałoby rozproszkowanie podaży wełny ze szkodą dla odbywających się periodycznie jarmarków przy Targach Poznańskich.

(k) **Konferencja fabrykantów maszyn i urządzeń młyńskich.** Z inicjatywy Zrzeszenia Młynów w Polsce odbył się w Poznaniu w dniu 8 maja br. zjazd wytwórców maszyn i urządzeń młyńskich. Przedmiotem obrad była sprawa ewentualnej fuzji kapitałowej i programowej polskiego przemysłu danej gałęzi z przemysłem zagranicznym, która dałaby rodzimej wytwórczości wzory zagraniczne i kapitał niskoprocentowy a młynarzowi — jako konsumentowi — korzystniejsze warunki. Zebranie miało charakter orientacyjny. Dalsze posiedzenia mają odbyć się w najbliższym czasie. Polskie wytwórnie w zasadzie wypowiedziały się przeciw udziałowi kapitału zagranicznego w projektowanej formie, dążąc do ograniczenia dalszych dyskusyj do pewnych innych tematów aktualnych, w szczególności uzgodnienia wzajemnego warunków sprzedaży między wytwórcami a konsumentami.

(k) **Przemysł ceramiczny stoi pod względem technicznym najwyżej na ziemiach zachodnich.** Sposób produkcji cegły w obrębie całego kraju nie jest jednolity; na ziemiach zachodnich przeważa produkcja maszynowa, podczas gdy na wschodzie Polski cegłę wyrabia się głównie sposobem ręcznym. Udział procentowy produkcji maszynowej w poszczególnych okręgach przedstawia się następująco: Warszawa — 28 pct, Łódź — 27 pct, Lublin — 27 pct, Wilno 29 — pct, Lwów — 8 pct, Sosnowiec — 97 pct, Poznań — 98 pct, Gdynia — 94 pct, Kraków — 87 pct, Bielsko — 99 pct, Katowice — 100 pct. Uwydatnia się przy tym typowy podział Polski na Polskę „A" i Polskę „B"; od Warszawy na wschód przeważa produkcja ręczna (71 do 92 pct), natomiast na zachód od Warszawy jest zdecydowana przewaga po stronie produkcji maszynowej, wynosząca w Poznańskim 98 pct a w województwie pomorskim 94 pct. (az)

Z ZAGRANICY

(z) **Włoski budżet państwowy.** Ważniejsze pozycje rozchodowe preliminarza budżetowego Włoch na r. 1937-38 przedstawiają się jak następuje (w miln. lirów): na obsługę odsetek od pożyczek przeznaczono 6.137 (o 558 więcej, niż w 1936-37); na emerytury wojenne 807,6 (o 3,1 więcej); wydatki na kolonie do pokrycia z dochodów zwyczajnych wyniosą 1.603,1 (o 1.201,1 więcej); pobory urzędników cywilnych — 2.080,7 (o 303,8 więcej); pobory wojskowych — 2.187,5 (o 314,7 więcej). Ostatnia podwyżka pensji obciążyła budżet kwotą 705 miln. lirów. Wydatki zarządu cywilnego (bez pensyj) wyniosą 3.109 miln. lirów (o 650,2 miln. lirów więcej); wydatki na wojsko 3.193,6 miln. lirów (o 372,2 miln. lirów więcej). Na roboty publiczne i kolejowe przeznaczono 1.604 miln. lirów (o 152,4 więcej).

(z) **Popieranie przemysłu eksportowego w Anglii.** „Daily Mail" donosi, że w najbliższym czasie opracowane zostaną przez skarb zasady pewnych zmian w projekcie specjalnego opodatkowania życia gospodarczego na rzecz obrony narodowej. Zmiany będą polegały na tym, że przemysły, pracujące przede wszystkim na eksport, uzyskają specjalne koncesje i ulgi w porównaniu z innymi przedsiębiorstwami. Rządowi chodzi o pomoc dla przemysłu zmuszonego do konkurencji na rynkach międzynarodowych.

(z) **Zapasy na wypadek wojny w Szwecji.** Rząd szwedzki wniósł do parlamentu projekt ustawy o przyznaniu specjalnego kredytu do maksymalnej wysokości 100 miln. koron, przeznaczonego na zakup artykułów zagranicznych — głównie w celu przeciwdziałania nadmiernej zwyżce cen wewnętrznych. Obecnie wniesiony został przez rząd drugi projekt, przewidujący, że ze wspomnianej wyżej kwoty 100 miln. koron większa część, gdyż 70 miln. kor. zostanie przeznaczona na zakup i magazynowanie artykułów, których nabycie w wypadku ewentualnej wojny nastręczałyby poważne trudności; chodzi tu przede wszystkim o paliwo oraz niektóre surowce potrzebne w rolnictwie.

(z) **Japonia wywozi złoto za granicę.** Wedle kursujących pogłosek Japonia w końcu maja lub na początku czerwca przekaże do Stanów Zjedn. kwotę 50 miln. yen w złocie. W ten sposób całość wysyłek złota japońskiego za granicę wyniesie, poczynając od marca, około 150 miln. yen. Wysyłki złota w marcu wyniosły 54 miln. yen, w kwietniu zaś 51 miln. yen. Jako motyw wysyłki złota japońskiego za granicę podaje się osłabienie yena oraz chęć zahamowania tej zniżkowej tendencji.

Z WYDAWNICTW

(w) **„Rocznik Handlu Zagranicznego Rzeczypospolitej Polskiej i w. m. Gdańska".** Rok 1936, część I, Statystyka Polski. Nakładem Głównego Urzędu Statystycznego. Zeszyt zawiera przegląd szczegółowy obrotów handlowych Polski z za granicą za r. 1936. Część I obejmuje zestawienie szczegółowe handlu poszczególnymi towarami (3165 pozycyj towarowych) z uwzględnieniem obrotów przez Gdynię i Gdańsk oraz kraju pochodzenia względnie przeznaczenia towaru. Dla każdej pozycji towarowej podano wagę towaru w q i wartość w tys. zł. Oprócz przeglądu szczegółowego zeszyt zawiera szereg zestawień charakteryzujących strukturę i przemiany naszych obrotów towarowych z za granicą. I tak dla ważniejszych towarów podano dane porównawcze za lata ubiegłe od r. 1928, specjalne zestawienie ujmuje obroty handlowe według grup towarowych. Ponadto znajdujemy dane o przywozie i wywozie metali szlachetnych i monet oraz zestawienia ogólne naszych obrotów towarowych z poszczególnymi krajami.

Krótkie informacje gospodarcze

— W ciągu r. ub. wyeksportowano z Polski 492.238 q ziemniaków świeżych wartości 4.515 tys. zł.

— Staraniem polskich organizacyj społecznych w Wolnym Mieście otwarta została w gmachu podyrekcyjnym w Gdańsku przy ulicy Am Olivaer Tor 2-4 wystawa polskich wyrobów kilimiarskich.

— Obroty polsko-japońskie wykazują począwszy od 1935 r. stały wzrost. W pierwszych trzech miesiącach r. b. import towarów polskich do Japonii wyniósł 1.304 tys. yen. Rok 1936 był rokiem przełomowym w eksporcie polskim do Japonii, bowiem gdy w 1935 r. dostawy towarów polskich przedstawiały wartość 172 tys. yen., to w 1936 r. i w I kwartale 1937 roku utrzymują się na jednakowym poziomie i wzrosły 8-krotnie w porównaniu z 1935 r. Import towarów japońskich do Polski w I kwartale r. b. wzrósł w porównaniu z 1936 r., ale wyniósł tylko 2[illegible] tys. yen, tak że saldo jest dla Polski wyb[illegible]

NA REDZIE W SPITHEAD

Największa rewia floty

Telefonem od specjalnego wysłannika „Kuriera Poznańskiego"

Portsmouth, 20 maja.

Dzisiaj po południu dokona król Jerzy VI na redzie w Spithead między wyspą Wight, a południowym wybrzeżem Anglii przeglądu floty angielskiej i reprezentacyjnych okrętów innych państw.

W dzisiejszej rewii bierze udział 145 okrętów wojennych W. Brytanii i 16 okrętów wojennych zagranicznych, poza tym w rewii weźmie udział około 150 innych jednostek morskich handlowych. Na przestrzeni 6 mil morskich stoi 9 szeregów okrętów floty macierzystej, floty Morza Śródziemnego i dominiów.

Dzisiejsza rewia jest największą rewią morską, jaka miała miejsce na przestrzeni ostatnich 20 lat. Największym okrętem biorącym udział w rewii jest krążownik angielski „Hood" o wyporności 42 100 ton, który na rewię królewską przybył z wód hiszpańskich. Wśród zagranicznych okrętów największą jednostką jest krążownik argentyński „Moreno" o wyporności 28 tys. ton, dalej następują „New York" Stanów Zjednoczonych (27 tys. ton.), francuski „Dunquerque". Najmniejszą jednostką biorącą udział w rewii jest estońska 600-tonowa łódź podwodna „Kalef".

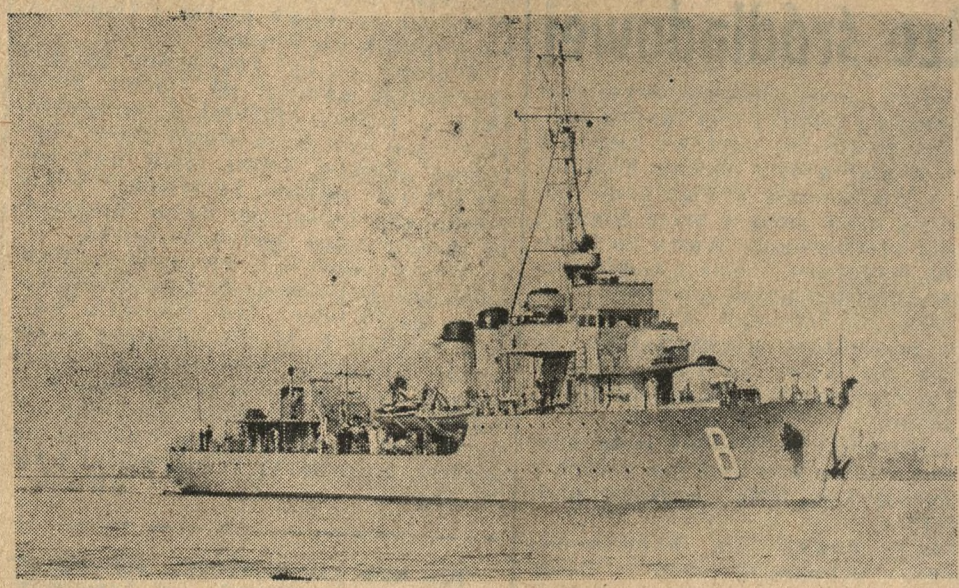

O. R. P. „Burza" reprezentuje na rewii królewskiej w Portsmouth marynarkę polską

Delegatem marynarki Rzeczypospolitej i rządu polskiego na uroczystościach koronacyjnych w Londynie jest admirał Unrug

Marynarkę polską reprezentuje kontrtorpedowiec ORP „Burza", który w defiladzie ustawiony został między hiszpańskim kontrtorpedowcem „Ciscar" a tureckim „Kocatepe".

Król Jerzy VI, który w towarzystwie królowej, dworu i zaproszonych gości opuścił wczoraj Londyn, przybył pociągiem do Portsmouth. Wśród huku dział wsiadł król na jacht królewski „Albert i Wiktoria", na którym objeżdżać będzie wzdłuż ustawionych do przeglądu okrętów z świtą przedstawicieli zagranicznych domów panujących i kierowników państw.

Para królewska powitana została przez dowódcę portu sir Wiliama Fishera i kontradmirała Turnea.

Główny angielski port wojenny przedstawia niezwykły widok. Tłumy przewalają się przez ulice, spiesząc ku wybrzeżu. Widzieć tu można mundury wszystkich flot świata i przeróżnych stopni. Kiedy para królewska z orszakiem z przedmieścia Cosham zdążała do portu, przejechać musiała wzdłuż długiego na 10 km szpaleru widzów i uczni szkół marynarskich.

Do tej chwili zjeżdżają się tu z całej Anglii specjalne pociągi z widzami, a olbrzymią 24 km kw. obejmującą przestrzeń wód, na których niebawem rozpocznie się największa rewia floty, otaczają statki wiozące gości i widzów.

Polski statek „Burza" przybył do Portsmouth we wtorek, jako jeden z ostatnich uczestników rewii i zajął już swoje miejsce w szeregu okrętów.

W tej chwili olbrzymie tłumy zalegają brzegi, jak tylko wzrokiem sięgnąć można. Rewia zacznie się wprawdzie po południu, ale już od szeregu godzin zbierają się widzowie. Pogoda panuje znośna. Po rannym deszczu niebo się wyjaśniło. Morze faluje przy lekkim wietrze południowo-zachodnim. Warunki wspaniałego widowiska są zatem dobre.

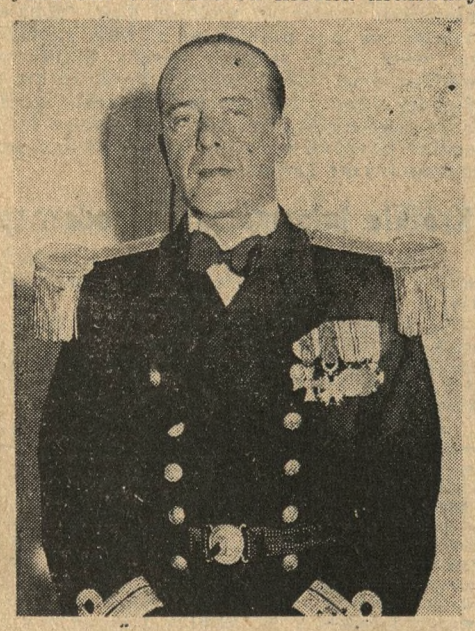

Komandor Kędrębski, dowódca kontrtorpedowca polskiego „Burza"

Ogłoszenia i kampanie reklamy gazetowej
projektuje i udziela fachowych porad
WYDZIAŁ PROPAGANDY
Wydawnictw Drukarni Polskiej Sp. Akc.
Poznań, św. Marcin 70
I piętro od godz. 16—18

„Francjo, wyzwól się!"

(Od własnego korespondenta „Kuriera Poznańskiego")

Paryż, 18 maja.

Historia często obfituje w paradoksy. Jednym z nich jest fakt, że Jakób Doriot, b. komunista i dawny zaufany władców Kremlu, stał się obecnie duszą wielkiego ruchu: zamknięcia drogi komunizmowi we Francji.

La France ne sera pas un pays d'esclaves
J. Doriot

La France ne sera pas un pays d'esclaves — J. Doriot
Francja nie będzie krajem niewolników — J. Doriot

Bolszewicy nazywają Doriota renegatem. Oskarżenie to jednak śmieszne. Iluż bowiem to ludzi — przypomnijmy choćby b. Prezydenta Republiki p. Milleranda — w młodych latach ulegało złudzeniom socjalistycznym, później odwracając się od nich. Doriot podobnie poznawszy przywódców komunizmu i zrozumiawszy dokąd oni zmierzają, odwrócił się od nich widząc jak się mylił. Nie jest więc zaprzańcem, ale po prostu przejrzał dokąd komunizm zaprowadziłby Francję.

JAKUB DORIOT
autor książki pt. „Francja nie będzie krajem niewolników", w której występuje przeciw uległości Francji wobec polityki Sowietów oraz organizator antykomunistycznego „frontu wolności" we Francji.

Ewolucja Doriota jest tak znamienna, a zarazem tak uzasadniona, że dzisiaj w tworzeniu „frontu wolności" przeciwko Moskwie znalazł szerokie poparcie u tak trzeźwych, tak znanych i wybitnych patriotów jak np. Ludwik Marin, prezes Federacji Republikańskiej.

Na to, by wyjaśnić podstawy nowego ruchu antykomunistycznego, Doriot zwołał wielkie zebranie do sławnego Pałacu Sportowego „Vel d'Hiv", mogącego pomieścić około 35 tysięcy osób. Już o godzinie 8 nie było w nim ani jednego wolnego miejsca, a tłum około 10—15-tysięczny czekał na dworze.

Na uwagę zasługuje przede wszystkim fakt, że do partii Doriota, zwanej P. P. F. (Partie Populaire Française), należą najróżnorodniejsze żywioły: czystej wody intelektualiści, pisarze, dziennikarze, lekarze itp., dalej szerokie rzesze robotnicze, handlowcy, przemysłowcy i rzemieślnicy. Jednym słowem przedstawiciele wszystkich warstw społecznych. Liczba członków wynosi obecnie podobno 150 tysięcy osób, w tym 300 dziennikarzy, co należy podkreślić jako moment wysoce charakterystyczny.

Ale rzućmy teraz okiem na salę. Cała przyozdobiona trójkolorowymi barwami; nad trybuną ogromny napis: „Doriot vaincra" — „Doriot zwycięży", a dokoła drugi zwiastuje narodziny „frontu wolności".

Kolejno zabierają głos przedstawiciel drobnego handlu, robotnik, a wreszcie reprezentanci partii: Marion, Bertrand de Jouvenel — syn zmarłego ministra — i Doriot.

Jakaś dziwna siła bije od tego człowieka, ale siła zrównoważona, nie miotająca się i nie szukająca łatwych efektów. Doriot wie czego chce i do czego zmierza. Trzeba — mówi Doriot — żeby wszyscy Francuzi złączyli się przeciwko komunizmowi; trzeba, żeby uświadomili sobie groźbę niebezpieczeństwa; trzeba, żeby złączyli w swych kadrach wszystkie siły narodowe gotowe do walki.

Trzeba działać i działać szybko, nalega Doriot, ale ostrożnie, by nie zrazić nikogo z tych, którzy w przyszłości zechcieliby stanąć do walki przy naszym boku. Moment jest zresztą tak poważny, podkreśla Doriot, że wstrzymuje go to od wszelkiej polemiki. Następnie przywódca Francuskiej Partii Ludowej precyzuje zasadnicze punkty „frontu wolności":

1) wspólna obrona pięciu „wolności", dotyczących swobody całego narodu, a mianowicie: pracy, zebrań, myśli i sumienia, prasy, handlu;

2) odrodzenie istniejących instytucyj republikańskich, dzięki którym można będzie jeszcze naprawić sytuację.

Do tego minimalnego programu, wyrażonego w powyższych dwóch punktach, przystąpiły już liczne partie, a przede wszystkim Federacja Republikańska, którą kieruje Ludwik Marin, dalej „Demokraci Ludowi", na których czele stoi Champetier-de-Ribes, „Radykali Narodowi", którym przewodzi Grisoni, wreszcie Partia Agrarna i poseł Taittinger.

Sytuacja jest jedynie nie wyjaśniona, o ile chodzi o Francuską Partię Socjalną (dawny „Krzyż Ognisty" płka de la Rocque'a), liczącą podobno około 2 milionów członków. W grę tu wchodzą — zdaje się — względy raczej osobistej natury. W pewnych jednak kołach, zazwyczaj dobrze poinformowanych, twierdzi się, że i ta organizacja niebawem przystąpi do „frontu wolności", gdyż opowiadają się za nim liczni jej członkowie. W przeciwnym bowiem razie mógłby nastąpić rozłam w łonie samej Parti Socjalnej, którego oczywiście przywódcy starać się będą uniknąć.

Kończąc przemówienie Doriot w imieniu swej partii, ogłosił manifest, nawołujący wszystkich do walki z komunizmem. Należy go też uważać za pierwszy akt wielkiej mobilizacji sił narodowych.

Śpiew „Marsyljanki" oraz hymn Francuskiej Partii Ludowej „Francjo, wyzwól się" — zakończył to potężne zebranie, na którym sformułowano podstawy i wolę Francuzów oswobodzenia ojczyzny Joanny d'Arc od dyktatury moskiewskiej.

I. B.

Budowa kanałów na ziemiach wschodnich

Omawiając tegoroczny program robót wodno - komunikacyjnych tyg. „Polska Gospodarcza" podaje m. in., że w zakresie wschodnich dróg wodnyhc przewiduje się przede wszystkim przebudowanie kanału Królewskiego oraz budowę kanału Kamiennego.

Przebudowa kanału Królewskiego będzie dokonana na długości 190 km. z zaopatrzeniem go w 11 śluz komorowych (11×60T m), ze sprostowaniem kanału na długości 23 km., wreszcie z pogłębieniem do 1,5 m. Roboty te pozwolą na kursowanie statków 500 tonowych na drodze Pińsk — Brześć, łącząc środkową sieć dróg wodnych (Wisłę), ze wschodnią (rypeć), oraz umożliwią odwodnienie 350 tys. ha zabagnionej ziemi.

Projekt kanału Kamiennego przewiduje budowę 43 km kanału (od Klesowa do Horynia) z 5 śluzami dla statków 500-tonowych, budowę 22 km. kanału zasilającego ze Sluczy, skanalizowanie 8 km. Horynia, budowę kanału o długości 26 km. od Horynia do Stubły, pogłębienie Stubły aż do Styru, skąd 40 km istniejącą drogą do Pińska. Ogólna długość Klesów — Pińsk wyniesie 130 km, w tym 90 km. sztucznej drogi — przy całkowitym koszcie budowy, wy, wynoszącym 9 miln. zł.

Czytajcie i abonujcie „Jlustrację Polską"

Przed sesją nadzwyczajną

Dziwne są dzieje rozpoczynającej się jutro sesji nadzwyczajnej izb ustawodawczych.

Najpierw zdawało się, że jej w ogóle nie będzie. Wniosek taki można było wyciągnąć z oświadczenia premiera gen. Składkowskiego, który w Sejmie, w postawie „na baczność", powołując się na autorytet i praktykę marsz. Piłsudskiego powiedział, że jest zwolennikiem czteromiesięcznego tylko w ciągu roku obradowania parlamentu. A że właśnie tak długo trwa sesja zwyczajna, wynikało stąd, że rząd obecny nie chce nadzwyczajnej i weźmie pełnomocnictwa.

Tymczasem nie wziął. Dlaczego? Sesja zwyczajna kończyła się w atmosferze takiej „dekompozycji" między Sejmem i rządem, że projekt pełnomocnictw mógł być albo wogóle odrzucony, albo bardzo ścieśniony. Więc rząd nie chciał rozgrywki na tym terenie, bardzo drażliwym dla obecnych izb, walczących — dość beznadziejnie — o swój prestiż.

I tak doszło do zwołania sesji nadzwyczajnej. Swoją drogą program jej jest bardzo szczupły. Można by go — poza kilku ratyfikacjami międzynarodowych umów — ująć w trzy nazwiska: Starzyński, Świętosławski i Michałowski.

Pierwsze to przedłużenie komisarycznych rządów na warszawskim ratuszu. Drugie oznacza nowelizację ustawy o szkołach akademickich, rozluźniającą nieco „legem Jędrzejewicz" w stosunku do katedr profesorskich, ale nie w stosunku do młodzieży. Sprawą tą trzeba będzie osobno się zająć.

A trzecie nazwisko? Nie oznacza ono byłego ministra sprawiedliwości, ale posła, wiceprezydenta Grudziądza, który zgłosił wniosek o rozciągnięcie na całe państwo obowiązującego na obszarze b. zaboru pruskiego dodatku komunalnego do podatku dochodowego Wniosek ten, wcielony przez Sejm do rządowego projektu zmiany ustawy o finansach komunalnych i stanowiący najistotniejszą reformę tych finansów, ugrzązł w Senacie. Tę sprawę też trzeba będzie oddzielnie omówić. Lex Michałowski nie przynosi żadnej zmiany województwom zachodnim, które mimo to są żywo zainteresowane innymi postanowieniami połączonego projektu, zwłaszcza na punkcie obciążenia nieruchomości miejskich.

Ma być ostatecznie załatwiona, także przez Senat zatrzymana, sprawa zmiany granic czterech województw: poznańskiego, pomorskiego, warszawskiego i łódzkiego. Tu zachodzi pytanie: dlaczego tę sprawę o charakterze administracyjno-gospodarczym, wymagającą doskonałej znajomości stosunków byłych zaborów: pruskiego i rosyjskiego, powierzono w Senacie do referowania nauczycielowi ludowemu (obecnie inspektorowi szkolnemu) z Małopolski p. Seibowi, który odznaczył się w swej działalności parlamentarnej jedną tylko namiętną mową w obronie Związku Nauczycielstwa Polskiego? Przecież Senat ma w swym składzie licznych byłych ministrów i wojewodów, a zatem zawodowych administratorów.

Będzie i nieśmiertelny „Phoenix" ku radości Żydów małopolskich.

A teraz, czego nie będzie na tej sesji.

Nie będzie 4 ustaw o pracownikach samorządowych, które zalegają już od półtora roku. Sam premier zgłaszał w Sejmie wniosek o odesłanie tych ustaw z powrotem do komisji, skąd nikt nie ma ochoty ich wydobywać.

Nie ma także w programie sesji sprawy emerytalnej, znanej pod nazwą „lex Ostafin". Zakorkowali tę sprawę w Senacie tacy emeryci, którym zagrażał przepis o nie-połączalności emerytur z posadami prywatnymi przy łącznym dochodzie powyżej 400 zł miesięcznie.

Nie ma także zniesienia sądów przysięgłych w Małopolsce. Ta sprawa ma duże znaczenie w związku z mającym się — bodaj w toku obecnej sesji — rozpocząć procesem Doboszyńskiego.

Taki jest bilans otwarcia sesji nadzwyczajnej. Zamknięcie może być inne, ponieważ art. 36 obecnej konstytucji postanawia, że przedmiotem obrad sesji nadzwyczajnej poza sprawami, wymienionymi w zarządzeniu ją zwołującym, mogą być także jeszcze także inne sprawy, które Prezydent R. P. uzna za nagłe — na wniosek premiera lub marszałka Sejmu.

A więc i tu „elastyczność", jak gdzie indziej.

M. K.

Gmach magistratu w Myślenicach z posterunkiem policji, na który dokonano najścia podczas zajść myślenickich.

Atak niemiecki na kościół ewangelicko-augsburski

Cała prasa niemiecka w Polsce zajmuje się obszernie wyborami seniorów kościoła ewangelicko - augsburskiego, które od kilku tygodni odbywały się kolejno w poszczególnych „diecezjach" tego kościoła na terenie Polski. Stanowisko prasy niemieckiej tworzy jednolity front, skierowany przeciwko sposobowi dokonywania tych wyborów, przy czym nie ukrywa się wcale tego, że cele tej kampanii są polityczne, związane z chęcią nadania kościołowi ewangelicko - augsburskiemu w Polsce charakteru jak najbardziej niemieckiego.

Kościół ewangelicko - augsburski w Polsce obejmuje 600.000 dusz, kierowanych przez 190 pastorów. Zwolennicy jego rozsiani są na terenie b. Kongresówki, Górnego Śląska i Śląska Cieszyńskiego oraz częściowo Wielkopolski i Pomorza, gdzie jest ich około 2.000. Działa tu natomiast tzw. unijny kościół ewangelicki. Zatwierdzona przez władze ustawodawcze polska ustawa organizacyjna kościoła ewangelicko-augsburskiego dzieli go na 10 „diecezyj", z których 8 znajduje się na terenie b. Kongresówki, jedna w Wielkopolsce (Bydgoszcz), a jedna na Śląsku. Na czele „diecezyj" stoją wybieralni seniorowie, a na czele kościoła (niefortunnie tak nazwany) „biskup" z siedzibą w Warszawie. Jest nim obecnie generalny superintendent Bursche, zasłużony dla polskości działacz. Jedną z władz kościoła stanowi wybieralny synod.

Taka organizacja kościoła ewangelicko - augsburskiego w Polsce wywołało wiele zastrzeżeń, m. i. ze strony katolickiej, przede wszystkim jednak stała się solą w oku Niemców. Głównie zaś dlatego, że kandydaci do władz kościelnych muszą w myśl jej postanowień uzyskać zatwierdzenie ministerstwa oświaty, które w ogóle posiada zastrzeżony pewien wpływ na sprawy tego kościoła. Uzasadnione to jest znanym faktem prowadzenia polityki przez wielu niemieckich kierowników kościoła ewangelicko - augsburskiego, oraz usiłowaniami uczynienia zeń narzędzia w ręku Niemców, tym bardziej niebezpiecznego, że do kościoła ewangelicko - augsburskiego należy wielu Polaków, szczególnie w b. Kongresówce oraz na Śląsku Cieszyńskim. Stąd też przeprowadzone niedawno wybory seniorów dały Niemcom okazję do ostrej i niewybrednej kampanii przeciwko władzom kościoła ewangelicko-augsburskiego z drem Burschem.

Rozmiar tej kampanii wynika z dotychczasowego przebiegu wyborów. Dały one pozytywny rezultat w sześciu „diecezjach" tego kościoła, natomiast negatywnie wypadły w Kaliszu, Łucku, Płocku i Łodzi, gdzie albo w ogóle nie doszło do wyboru seniorów, albo wybrano takich kandydatów, którzy nie uzyskali zatwierdzenia ministerstwa oświaty i wyznań religijnych. — Sprawozdania niemieckie z tych zebrań zgodnie oświadczają, że jest to walka między żywiołem polskim i niemieckim w kościele ewangelicko-augsburskim, a między wierszami można wyczytać, że na kandydatów wysunięto jak najbardziej zagorzałych bojowników niemczyzny, jak np. pastor Ulbrich z Grodźca i pastor Kleindienst z Łucka. W kampanii przeciwko drowi Bursche, strzegącemu apolityczności kościoła ewangelicko-augsburskiego w Polsce, celowała łódzka „Freie Presse", której wydawnictwo niedawno zostało opieczętowane.

Stoimy na stanowisku katolickim i jako tacy jesteśmy przeciwnikami kościoła ewangelicko - augsburskiego. Z narodowego zaś punktu widzenia musimy zaznaczyć nasze stanowisko sympatyzujące z tymi poczynaniami, które zmierzają do ochrony tej organizacji przed uczynieniem z niej narzędzia w ręku niemieckim.

Nasz rozkład jazdy kolejowej

otrzymują wraz z numerem dzisiejszym tylko ci Czytelnicy, którzy „Kurier Poznański" abonują stale i bez przerw, a prenumeratę wpłacają regularnie za każdy miesiąc.

Do egzemplarzy „Kuriera Pozn.", sprzedawanych pojedyńczo w kolportażu u sprzedawców ulicznych, w kioskach „Ruchu" itd. rozkładu jazdy nie dodajemy. Stanowi on bowiem premię tylko dla abonujących gazetę.

FAKTY i OCENY

Słuszne żądania Polaków w Czechosłowacji

Donosiliśmy już o wiecu polskich stronnictw politycznych w Czechosłowacji, który odbył się we Frysztacie. Wiec zgromadził ludność z wielu miejscowości Śląska Cieszyńskiego i poruszył kwestię położenia naszych rodaków w Czechosłowacji.

Żądania te odznaczają się umiarem i poszanowaniem praw Republiki Czeskosłowackiej. Sprowadzają się one do elementarnego postulatu, jak „pełne prawo do życia i pracy, szczególnie w zamieszkałych od dawna przez ludność polską powiatach Śląska Cieszyńskiego".

Trzeba mieć nadzieję, że władze czeskosłowackie zrozumieją, iż spełnienie tych żądań przyczyni się do uspokojenia ludności polskiej i będzie krokiem ku poprawie stosunków politycznych między Czechosłowacją a Polską. Niewątpliwie bowiem konieczne są reformy, które by uczyniły życie Polaków w Czechosłowacji znośniejszym i bardziej odpowiadającym interesom obu państw.

Rząd i parlament

„Słowo" wileńskie pisze, że rezygnacja rządu z pełnomocnictw wywołała wielkie wrażenie w kołach politycznych.

I snuje takie wnioski:

„Widocznym jest, że 1) rząd woli uniknąć w parlamencie debaty nad całokształtem swej polityki; 2) że czuje, iż nie posiada dostatecznego autorytetu w izbach dla otrzymania pełnomocnictw. Jakżeż radykalnej zmianie uległa sytuacja w ciągu dwu lat! Rząd Kościałkowskiego uzyskał trzy razy pełnomocnictwa, rząd gen. Składkowskiego już tylko dwa razy w pierwszym roku rządzenia, a w drugim roku zapewnia się, że nie uzyska ani razu. Parlament czuje się coraz mocniejszy."

Nawet taki parlament! Jeśli by iść za tym rozumowaniem, to trzeba by powiedzieć, że w takim razie rząd czuje się coraz słabszy. Rząd zaś, to system.

Gen. Galica o totaliźmie

W Białymstoku odbył się zjazd okręgowy organizacji wiejskiej O. Z. N., na którym przemawiał przewodniczący „sektoru wiejskiego" gen. Galica.

W przemówieniu tym znajdujemy m. in. następujące zdanie: „My nie jesteśmy państwem totalnym ani nie zamierzamy nim być."

W dalszych jednak wywodach mówił gen. Galica o „jednolicie kierowanej woli ludzkiej":

„Wola ludzka — oświadczył — wola społeczeństwa we wszystkich jego cząstkach i warstwach musi być ujęta jednym kierownictwem, jedną wspólną myślą oddania wszystkich sił na rzecz obrony wspólnego interesu."

Wogóle oświadczenia gen. Galicy są tak ogólnikowe, że trudno z nich wyciągnąć wnioski o stanowisku O. Z. N. w sprawie ustroju państwa.

Zwinięcie „Głosu Powszechnego"

„Głos Powszechny", organ grupy Z. Z. Z., kierowany przez p. Moraczewskiego, przestał we wtorek wychodzić. Nic nie pomogły akcenty mocno lewicowe, którymi usiłował się ostatnio ratować. P. Moraczewski nie wytrzymał konkurencji z prasą socjalistyczną i żydowską, mimo iż mocno jej się podchlebiał. I musiał dziennik zamknąć...

Premier Blum o małżeństwie

Socjalistyczny premier francuski, Żyd p. Blum, wydał niedawno książkę pt. „Małżeństwo". Poglądy autora streszcza „Prosto z Mostu" w sposób następujący:

„Poglądy p. Bluma na małżeństwo sprowadzają się do tego, że zarówno młoda kobieta jak młody mężczyzna powinni się „wyszumieć" (i to solidnie!) zanim wejdą w związek małżeński. Kobiety około lat 30, mężczyźni około 35 stają się dojrzali do małżeństwa, jeżeli przedtem zdobyli odpowiednie doświadczenie w przygodach miłosnych z góry pomyślanych jako nietrwałe. P. Blum uważa za stosowne powołać się tutaj na doskonałe rezultaty stosowania tych zasad na wyspach mórz południowych. Jego zdaniem, po takim wypraktykowaniu miłości bez zobowiązań, ludzie — z natury skłonni w młodości do poligamii — zasmakują w monogamii i nie będą mieli ochoty rozwodzić się. Na wszelki wypadek jednak należy rozwód uczynić jak najdostępniejszym."

Tak oto zapatruje się szef francuskiego „fołksfrontu" na małżeństwo.

STRONNICTWO NARODOWE

KOŁO GÓRCZYN

Kursy kandydatów we czwartek, 20 bm. o godz. 20 w sali p. Mateckiego przy ul. Górczyńskiej 15.

We środę rano przybył do Warszawy jugosłowiański minister komunikacji dr Mahmed Spaho, odbywający od szeregu dni podróż po Polsce celem zapoznania się z naszymi urządzeniami kolejowymi. Minister Spaho zwiedzi jeszcze Gdynię i Poznań. Na zdjęciu dr Mahmed Spaho i min. Ulrych. (Fot. E. Fikus.)

Z walki o polskość miast

2839 placówek dało byt 15175 Polakom

Sukces pracy obozu narodowego nad unarodowieniem życia gospodarczego Polski

Przez szereg tygodni zamieszczaliśmy na łamach naszego pisma wyniki ankiety pt. „Z walki o polskość miast". Ankieta ta zarejestrowała zmiany, jakie zaszły w życiu gospodarczym Polski w ostatnich trzech latach na terenie polskiego handlu, przemysłu i rzemiosła, pod wpływem pozytywnej akcji, prowadzonej przez obóz narodowy z jego prasą na czele.

Ankieta nasza, jak widać z załączonej tabeli, gdzie są zebrane jej wyniki liczbowe, obejmuje sobą narazie 37 ośrodków. Mimo, że jest ona niekompletna i nie obejmuje tych wszystkich terenów, na których akcję odżydzeniową prowadzimy, zdecydowaliśmy się te pierwsze wyniki nasze opublikować, jako radosny pierwszy i pełny wyraz zwycięstwa świadomej i systematycznej pracy polskiego społeczeństwa bez żadnej pomocy, w oparciu tylko o własny wysiłek. Cyfry te drukujemy także i dla tego, aby wątpiących i zgnuśniałych pobudzić do czynu, zmusić do wysiłku i do wielkiej pracy dla narodu i państwa.

A teraz przyjrzyjmy się suchym cyfrom naszej ankiety. W 37 ośrodkach Polski w mniejszych lub większych miastach powstało w ciągu ostatnich trzech lat 540 nowych placówek rzemieślniczych, na co złożyły się 64 placówki drobno - przemysłowe, 72 warsztaty stolarskie, 67 sklepów rzeźnickich, 70 warsztatów szewskich i 56 warsztatów krawieckich. Pozostałe 222 placówki rozkładają się między inne gałęzie rzemiosła. O te liczby powiększyliśmy swój stan posiadania w rzemiośle.

Jeszcze bardziej imponująco przedstawiają się wyniki w tych 37 ośrodkach w odniesieniu do handlu. I tak powstało 490 placówek spożywczych, 56 składów bławatnych, 103 galanteryjne, 34 hurtownie zboża, 44 piekarnie, 474 innych placówek handlowych. Razem w okresie niespełna 3 lat powstało 1298 samodzielnych, twórczych, polskich placówek handlowych. Do tego dochodzi 978 straganów, skutecznie przeciwstawiających się naporowi żydostwa na polskich jarmarkach. Łącznie w bilansie życia gospodarczego Polski w ciągu ostatnich trzech lat w 37 ośrodkach po stronie niewątpliwych zysków notujemy 2839 ognisk polskiego życia gospodarczego. Jeśli się zważy, że według naszych pewnych informacji, wszystkie nowozałożone placówki cieszą się dużym poparciem społeczeństwa i rozwijają się pomyślnie, to z dużą radością możemy stwierdzić, że jesteśmy na najlepszej drodze do zupełnego unarodowienia życia gospodarczego w tych ośrodkach i wyrugowania z nich pasożytującego elementu żydowskiego.

Kiedy w kraju znajdują się setki tysięcy Polaków bez pracy, gdy wieś polska jest przeludniona, nowopowstałe placówki w tych 37 ośrodkach dały pracę i chleb 15.175 osobom. Czyż nie jest to pozytywny, nie ulegający żadnej dyskusji, dowód, że hasło unarodowienia życia gospodarczego Polski jest jedynym wyjściem z dzisiejszej ciężkiej sytuacji, że rozwiązuje ono kwestię poprawy naszego bytu, wbrew fałszywym sugestiom, sianym przez zagrożone w swych podstawach żydostwo i wysługujące mu się czynniki?

Z cyfr naszej ankiety, która jest zewnętrznym wyrazem entuzjazmu i zapału do pracy nad odżydzeniem Polski tych, którzy w trudnych warunkach często bez potrzebnego kapitału i poparcia tworzyli polskie warsztaty pracy, wierząc głęboko, że nie działają tylko dla siebie, ale dla Polski oraz tych, którzy swoją bezinteresowną i ofiarną pomocą przyczynili się do jej wyników, wypływa głęboko wiara w powodzenie podjętego dzieła odrodzenia gospodarczego Polski. Nie ma już dziś siły, która by zdołała powstrzymać wyzwoloną energię narodu, tworzącego własne gospodarstwo. Im prędzej jednak entuzjazm dla wielkiej sprawy obejmie całe społeczeństwo, tym szybciej nadejdzie dzień ostatecznego zwycięstwa.

Placówki polskie powstałe w okresie ostatnich 3 lat w 37 miejscowościach Polski

		Przemysł	Rzemiosło						Handel							stragany	razem wszystkich placówek	utrzymuje się osób	ubyło sklepów żydowskich
			stolarze	rzeźnicy	szewcy	krawcy	i inne	razem	spożywcze	bławatne	galanter.	skup zboża	piekarnie	inne	razem				
1	Aleksandrów	1	10	3	1	—	1	16	12	1	5	1	4	11	34	12	62	261	—
2	Bielsko-Biała	17	9	—	6	9	2	26	14	1	4	—	—	—	19	47	109	1762	27
3	Brzozów	3	2	1	—	1	3	7	16	5	4	1	1	19	46	21	77	279	10
4	Brzesk	4	—	—	—	—	—	—	4	6	—	—	—	6	16	38	58	201	—
5	Chełm Lubelski	—	—	—	1	—	5	6	22	—	2	1	—	9	34	3	43	245	13
6	Chorzów	—	—	—	—	—	—	4	11	—	—	—	—	4	15	18	37	138	—
7	Częstochowa	—	8	—	5	—	18	31	38	—	14	—	6	42	100	45	176	1137	23
8	Dębica	1	2	2	3	5	6	18	12	—	2	—	1	26	41	6	66	261	21
9	Gostynin	—	5	5	—	4	8	22	15	4	2	6	1	12	40	27	89	357	27
10	Kalisz	1	—	—	—	—	—	1	8	4	4	—	3	19	38	—	40	668	—
11	Kęty	1	2	3	2	—	1	8	9	1	1	—	1	14	26	102	137	888	67
12	Kielce	2	7	5	2	6	32	52	30	3	6	1	2	43	85	46	185	1000	172
13	Kłobuck	—	—	—	1	—	1	2	23	2	1	—	3	—	29	14	45	265	30
14	Koło	1	—	2	—	—	13	15	11	—	7	—	—	14	32	9	57	226	5
15	Konin	—	—	—	1	2	7	10	10	2	2	—	4	19	37	5	52	225	11
16	Krosno	1	—	—	—	—	—	26	—	—	—	—	—	—	53	64	144	412	—
17	Krynica	—	—	3	1	—	—	4	9	1	3	—	—	8	21	10	35	144	4
18	Łask	2	7	5	9	—	18	39	23	—	4	3	—	16	46	51	138	517	46
19	Maków Podhalański	1	—	1	—	—	8	9	13	1	2	—	2	13	31	20	61	248	15
20	Mława	1	—	2	2	1	7	12	20	1	2	—	—	15	38	23	74	300	8
21	Myślenice	1	3	1	6	1	21	32	5	1	—	—	2	9	17	24	74	1003	3
22	Nowy Sącz	—	—	1	2	4	3	10	9	1	2	—	—	5	17	7	34	137	24
23	Pabianice	6	3	3	3	—	7	16	18	—	7	—	3	21	49	18	88	345	26
24	Piotrków	10	5	6	5	3	16	35	21	1	4	3	1	30	60	17	122	637	15
25	Płock	5	—	—	—	—	—	18	—	—	—	—	—	—	46	26	95	533	23
26	Poddębice	—	8	3	10	4	5	30	9	2	2	3	—	1	17	11	58	200	8
27	Przystajń	—	—	1	—	—	—	1	—	—	3	—	1	—	4	8	13	49	7
28	Sieradz	—	—	—	4	—	9	13	29	—	2	5	2	18	54	115	182	370	96
29	Skierniewice	—	1	4	—	6	4	15	15	1	2	2	2	33	55	75	145	785	57
30	Słupca	—	—	4	1	3	3	11	6	3	1	—	1	15	26	9	46	182	—
31	Sulejów	1	—	6	5	4	8	23	12	—	2	—	—	4	18	9	52	354	22
32	Tarnów	1	—	—	—	—	—	3	31	2	3	2	—	—	38	12	54	246	—
33	Uniejów	—	—	1	—	1	3	5	6	3	3	1	—	2	15	1	21	60	12
34	Włoszczowa	—	—	4	—	1	7	12	12	—	1	—	2	6	21	21	54	236	27
35	Zagórów	3	—	1	—	—	2	3	7	9	2	3	1	10	32	9	47	201	15
36	Zakopane	—	—	—	—	—	—	—	2	—	2	2	1	21	28	—	28	103	1
37	Zawiercie	1	—	—	—	1	4	5	8	1	2	—	—	9	20	15	41	200	41
	Razem	64	72	67	70	56	222	540	490	56	103	34	44	474	1298	978	2839	15175	826

Przyśpieszony powrót

Warszawa. (Tel. wł.) Według doniesień z Londynu w piątek min. Beck opuszcza Anglię i udaje się bezpośrednio do Warszawy.

Doniesienie to jest o tyle niespodzianką, że uprzednio były zapowiedzi, iż min. Beck otworzy pawilon polski na wystawie paryskiej i w drodze z Londynu zatrzyma się w stolicy Francji. (w)

Zmiana rządu w Anglii

Londyn. (Tel. wł.) W kołach politycznych panuje przekonanie, że premier Baldwin najpóźniej w piątek przyszłego tygodnia złoży na ręce króla prośbę o dymisję.

W następny poniedziałek rząd w nowym składzie przedstawi się parlamentowi.

„PRACA POLSKA"

oddział metalowców

Zebranie plenarne odbędzie się w piątek dnia 21 maja br. o godz. 19 w sali zebrań św. Marcin 65. Na porządku obrad m. in. sprawozdanie delegata z Kongresu Pracy Polskiej w Warszawie.

O przeszłość sen. Malinowskiego

Na wokandzie Sądu Okręgowego w Warszawie znalazła się, swego czasu odraczana, sprawa o zniesławienie p. Miłguja - Malinowskiego, b. działacza „Wyzwolenia", a obecnie senatora z nominacji. Na ławie oskarżonych zasiadł red. odpowiedzialny „Słowa Pomorskiego", St. Dolacki.

Świadkowie oskarżenia, jak płk Adam Koc, p. Jaroszewiczowa, b. min. Osiecki, Maria Dąbrowska i inni zeznali korzystnie o działalności politycznej oskarżyciela.

Świadkowie odwodowi potwierdzili stawiane przez „Słowo Pomorskie" zarzuty dotyczące listu p. Malinowskiego do działacza bolszewickiego, Juliana Leszczyńskiego, o 100 tys. rubli na pracę organizacyjną. Sprawa ta była już poruszana w Sejmie w r. 1919 przez posła dra Załuskę i wówczas Stronnictwo Ludowe, do którego należał sen. M. Malinowski, na postawione zarzuty nie zareagowało.

Świadek dr Załuska, red. „Zorzy", zeznał nadto, że „Zaranie", organ M. Malinowskiego, było pismem antykatolickim i szerzącym poglądy materialistyczne.

Świadek Prószyński, syn Stanisława, redaktora „Gazety Świątecznej", złożył obciążające zeznania, dotyczące współpracy oskarżyciela w „Zorzy" i w „Gazecie Świątecznej". Z pism tych został usunięty M. Malinowski za nadużycia finansowe.

Ponownie Prószyński, Kowerski i Studnicki zeznawali nadto o dobrych stosunkach M. Malinowskiego, ówczesnego red. pisma „Zaranie", z cenzurą rosyjską, a nawet, jak oświadczył p. Kowerski, pismo to było propagowane przez władze rosyjskie.

Na tym zakończono badanie świadków odraczając rozprawę do dnia następnego.

Oskarżonego bronią adwokaci K. Borowski i St. Zieliński.

Przy migrenie i pobudliwości nerwowej na skutek zaburzeń trawiennych żołądka lub jelit wystarcza częstokroć niewielka ilość naturalnej wody gorzkiej **Franciszka Józefa** do szybkiego usunięcia tych dolegliwości. Zalecana przez lekarzy.
Tg 20 752

Podróże naszych transatlantyków

Warszawa. (PAT.) „Batory", który 15 bm. odszedł z Nowego Jorku do Europy, znajduje się obecnie na Oceanie w drodze do Kopenhagi, dokąd spodziewa się przybyć dnia 23 bm., a do Gdyni 24 bm.

Statek wiezie komplet pasażerów, składający się z 709 osób. Z tej ilości 466 osób zdąża do Gdyni, wśród nich wielka wycieczka „Stowarzyszenia Synów Polski", jedna z wielu, które w okresie letnim przybędą do Polski. Poza tym odbywają podróż pasażerowie do: Danii, Szwecji, Norwegii, Finlandii, Łotwy, Czechosłowacji, Niemiec, Rosji Rumunii i Palestyny. „Batory" wiezie również pełny ładunek, na który składają się 1170 ton towaru, 57 worków poczty do Kopenhagi, Norwegii i Polski oraz 202 worki przesyłek pocztowych.

Dnia 20 bm. odszedł z Gdyni do Nowego Jorku „Piłsudski", zabierając 285 pasażerów i ok. 2000 ton ładunku. Statek przybędzie do Nowego Jorku 29 bm., skąd odjedzie w powrotną drogę do Europy 2 czerwca.

„Pułaski" udaje się w dniach najbliższych na dokowanie do Gdańska w celu przeprowadzenia dorocznego remontu, po czym 12 czerwca wyruszy w ósmą podróż do Ameryki Południowej.

„Kościuszko" znajduje się w drodze do Rio de Janeiro, dokąd przybyć ma dnia 20 bm.

„Polonia" odpłynęła 18 bm. z Haify do Konstancy, zabierając 434 pasażerów

Z kraju

UROCZYSTOŚCI RELIGIJNE

Niedzielne uroczystości religijne w Janowie Poleskim, miejscu męczeńskiej śmierci błogosławionego Andrzeja Boboli, były wielką manifestacją społeczeństwa katolickiego na Polesiu. Wielotysiączne tłumy, przybyłe z pielgrzymką z różnych zakątków Polesia, a także i innych części ziem wschodnich, wypełniły kościół Janowski. Uroczyste nabożeństwa zostały odprawione w obrządkach słowiańsko - bizantyjskim i rzymsko - katolickim. Nabożeństwo w obrządku rz. - katolickim odprawił biskup Bukraba w asyście licznego duchowieństwa i kanoników kapituły pińskiej.

ŻYD CIĘŻKO RANIŁ DZIAŁACZA T. S. L.

Przed kilkoma dniami wyjechał z Kosowa 23-letni Józef Wołoszczuk, jako delegat kosowskiego koła Towarzystwa Szkoły Ludowej na wieczornicę czytelni T. S. L. do Utorop. W czasie przejazdu rowerem przez las między Kosowem, a Pistyniem, Wołoszczuk chciał wyminąć napotkaną furę. W tym momencie jadący na tej furze Żyd Josek Merbaum bez najmniejszego powodu zaczął strzelać do bezbronnego cyklisty. Trzeci strzał trafił go w jamę brzuszną. Ciężko ranny prosił o zaprzestanie strzelania. Żyd jednak dał jeszcze do Wołszczuka cztery strzały, które na szczęście chybiły.

Po wystrzeleniu siedmiu ładunków Żyd podciął konia i usiłował uciec w kierunku Pistynia.

Wołoszczuk resztkami sił dowlókł się do posterunku policji w Pistyniu, gdzie zawiadomił dyżurnego posterunku o tym, co zaszło. Policja zatrzymała Żyda. Po spisaniu protokółu Żyda zwolniono i dopiero na drugi dzień na rozkaz komendy powiatowej aresztowano go ponownie.

B. WICEMINISTER SIECZKOWSKI NOTARIUSZEM

Ukazało się zarządzenie ministra sprawiedliwości, Grabowskiego o przeniesieniu w stan nieczynny, dotychczasowego podsekretarza stanu w Ministerstwie Sprawiedliwości, Stefana Sieczkowskiego. Jak słychać b. wiceminister Sieczkowski ma być mianowany notariuszem.

WIADOMOŚCI POTOCZNE

Piątek | Sobota
KALENDARZ RZYMSKO-KATOLICKI
Tymoteusza | Heleny kr., Julii p. m.
KALENDARZ SŁOWIAŃSKI
Przesławy | Wiesławy

Słońca: wschód 3.48, zachód 19.49
Długość dnia 16 godzin 01 minut
Księżyca: wschód 16.08, zachód 1.49
Faza: 4 dzień przed pełnią

Maj **21** Piątek

Ważne numery telefonów:
Pogotowie rat.: 66-66 i 55-55
Straż ogniow.: 19-57. 30-50
Policja: 42-21
Posłańcy: 15-60 i 28-36
Postoje taksówek: Grunwaldzka 77-72; Rynek Jeż. 77-08; Klinika przy Polnej 74-02; Marsz. Focha (nar. Niegolewskich) 77-82; Plac Świętokrz 49-80; Zielona (nar. Strzeleckiej) 50-35; Rynek Wildecki 66-35 W. Garbary (nar. Wielkiej) 57-87.
Poczt. biuro zleceń: 49-28. **Zegarynka** 07 **Centr. międzym.** 00. **Inform. tel.** 09. **Biuro napr.** 08.

Wodowskazy na WARCIE poziom: + 0,56 m. temper.: + 20,7

NOCNY DYŻUR APTEK

Śródmieście: Apt. pod Eskulapem, pl. Wolności 13; — Apt. pod Złotym Lwem, St. Rynek 75; — Apt. przy pl. Sapieżyńskim 1; — Apt. na Chwaliszewie 76; — **Jeżyce:** Apt. Mickiewicza, ul. Dąbrowskiego 10 — Apt. pod Opatrznością, ul. Dąbrowskiego 76 (narożnik Staszica); — **Łazarz:** Apt. przy Parku Wilsona, ul. Marsz. Focha 47; — **Górczyn:** Apt. Karpińskiego, ul. Marszałka Focha 158; — **Wilda:** Apt. przy Bramie Wildeckiej 3; — Apt. Fortuna, Górna Wilda 96; — **Sołacz:** Apt. przy ul. Mazowieckiej 12; — **Główna:** Apt. przy Krzyżu, ul. Główna 53; — **Starołęka:** Apt. miejscowa.

Wystawa i licytacja bydła nizinnego

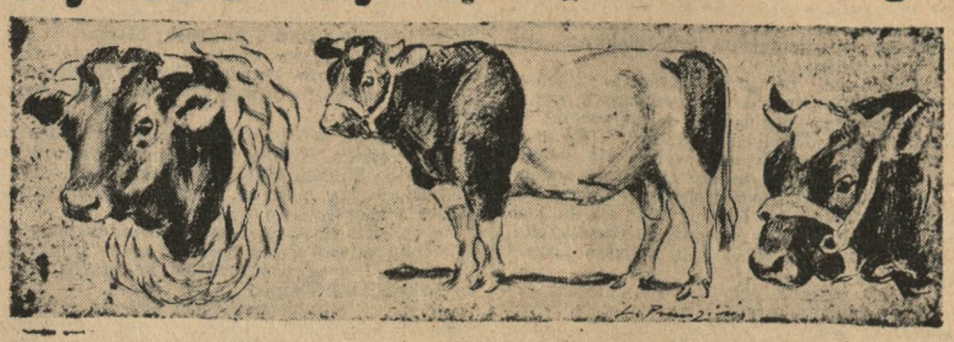

W dniu dzisiejszym odbyła się w Poznaniu, na terenach targowych, 61-sza wystawa i licytacja Wielkopolskiego Związku Hodowców bydła nizinnego czarno-białego. Ogółem spędzono 31 sztuk.

Lokatę Ia uzyskał oznaczony numerem 20 roczny buhaj dra G. Bussego, Tunadły (na rysunku pierwszy od lewej). Lokatę Ic uzyskał oznaczony numerem 30 roczny buhaj p. C. Sonndermana z Przyborowa (na rysunku w środku), a lokatę Id oznaczony numerem 23 roczny buhaj p. Władysława Fenrycha z Przybrody (na rysunku z prawej).

Jeśli czujecie się zmęczeni...

Jeśli czujecie się zmęczeni, gdy budzicie się zrana, gdy boli Was głowa i ogarnia Was ogólna depresja duchowa — jest to dowodem, że organizm Wasz nie funkcjonuje prawidłowo. Porównajcie się z Dziadkiem Kruschen. Znany jest on na całym świecie. Ma on miliony ,tak jest, miliony naśladowców w 121 krajach. Jest on zawsze szczęśliwy i pełen energii.

Należy brać codziennie rano tyle Soli Kruschen, ile się mieści na aluminiowej miarce, dołączonej do każdego flakonu.. Bierze się je z rana kawą, herbatą lub w ciepłej wodzie. W ten sposób Sole Kruschen nie posiadają prawie żadnego smaku. W wypadkach reumatyzmu, obstrukcji, postrzału, artretyzmu, dawka może się wahać od ¼ do ½ łyżeczki w szklance ciepłej wody przed śniadaniem. Im więcej wody tym lepiej.

Kup dziś jeszcze flakon Soli Kruschen w najbliższej aptece.

ng 42 701

Seanse 5 — 7 — 9 **APOLLO** Seanse 5 — 7 — 9

OD JUTRA PIĄTKU 21 b. m.

REWELACJA W BARWACH NATURALNYCH

TAŃCZĄCY PIRAT

W rol. główn. **CHARLES COLLINS** ug 42469
STEFFI DUNA słynna z filmu „KUKARACZA"

PŁOMIENNA MIŁOŚĆ — SZALONY WIR TAŃCA — PIĘKNO KOLORÓW

DZIŚ w czwartek poraz ostatni — 30 KARATÓW SZCZĘŚCIA z Adolfem Dymszą

Seanse 4.45 6.45 8.45 **METROPOLIS** Seanse 4.45 6.45 8.45

JUTRO w PIĄTEK 21 bm.

ŚMIECH i ZABAWA *ARCYWESOŁA KOMEDIA WIEDEŃSKA*

SZEPT MIŁOŚCI

reżyserii GEZY v. BOVARY
W rol. główn. **GUSTAW FRÖHLICH** ug 42478

ELMA BULLA — TIBOR v. HALMAY — FRITZ IMHOFF — HILDE v. STOLZ

DZIŚ w czwartek poraz ostatni — W ZAMIECI ŻELAZA i OGNIA

Kronika towarzyska

Wycieczkę wozami do pięknej położonej Kobylnicy, urządza Tow. Gimn. Sokół Poznań XIV dnia 23. 5. br. Zbiórka i odjazd o godz. 6,30 rano z rynku Łazarskiego, wiele niespodzianek i urozmaiceń. Bilety do nabycia u drh Sarnowskiego, ul. Matejki 39 (skład). Czołem.

zg 27 025/6

Polski Biały Krzyż zaprasza na

Zabawę taneczną

w Kasynie Komendy Miasta, pl. Wolności 16, dnia 22 maja 1937 roku (sobota) o godzinie 20-ej, połączoną z bridgem i atrakcjami artystycznymi z łaskawym współudziałem p. Musielewskiej, p. Porębskiej i p. Jaworskiego. Wstęp 99 gr. Strój wizytowy.

zg 14745

KRONIKA MIASTA POZNANIA

W Poznaniu przed 10 laty

Dnia 20 maja 1927 r.

Zaprowadzono bezpośredni ruch telefoniczny między Poznaniem i Opawą w Czechosłowacji. — Na czternastodniową wycieczkę oświatowo-kulturalną wyruszyło 80 podoficerów korpusu poznańskiego.

ZEBRANIA, ZJAZDY

— * **Zebranie Izby Przem. - Handl.** Plenarne zebranie Izby Przemysłowo-Handlowej w Poznaniu odbędzie się w środę, dnia 26 bm. o godz. 15.

— * **Zjazd delegowanych K. S. M. M.** W sobotę 22 bm. odbędzie się w Poznaniu XX. zjazd delegowanych Kat. Stow. Młodzieży Męskiej. Obrady odbywać się będą w sali Domu Rzemieślniczego, ul. Fr. Ratajczaka 21. Początek obrad o godzinie 14,15.

— * **Obrady maszynistów kolejowych.** W dniu 10 bm., w Poznaniu, w sali Domu Rzemieślniczego, odbył się roczny walny zjazd delegatów Zw. Zaw. Maszynistów Kolejowych, okręgu poznańskiego z udziałem członków prezydium związku w osobach prezesa Siadaka, sekr. Spyta i doradcy prawnego dr Zuniaka. Zjazd zagaił prezes Okręgu Sporny i oddał przewodnictwo zjazdu p. Dolińskiemu, przystępując do sprawozdania z działalności Zarządu Okręgowego za ubiegły okres czasu, co zebrani po krótkiej dyskusji przyjęli, uchwalając jednogłośnie absolutorium.

Obszerny referat wygłosił generalny sekretarz p. Spyt, który w dłuższym przemówieniu omówił wyczerpująco wszystkie aktualne sprawy zawodowe, a w szczególności treść wydanych ostatnio przepisów o godz. kilometrach, dalej sprawę awansów, etatowania, uposażenia oraz całokształt pracy nad zrealizowaniem wysuniętych postulatów. Następnie dr Zuniak uwypuklił ogólne krytyczne położenie całego świata pracy i płacy, powodowanym szalejącym kryzysem gospodarczym.

Po wysłuchaniu referatów i zakończeniu dłuższej dyskusji, która się nad referatami wywiązała, zebrani uchwalili jednogłośnie rezolucję, w której Zjazd domaga się:

1) zniesienia podatku specjalnego od uposażeń pracowników kolejowych, ponieważ rząd pomimo obietnic i zapowiedzi nie zdołał przeprowadzić obniżki cen i kosztów utrzymania, któreby zrównoważyły obniżkę uposażeń. Uważamy — brzmi rezolucja — iż w związku z kryzysem pracownicy kolejowi ponieśli już daleko sięgające ofiary i dalsze uszczuplanie poborów narusza możność egzystencji.

2) nowelizacji i zmiany ustawy uposażeniowej, gdyż pobory ustalone w niej, nie dają możności opędzenia najskromniejszych wydatków domowych, nie licząc wydatków na cele kulturalno-oświatowe, które są w ogóle niedostępne.

3) zaliczenia drużynom parowozowym lat wysługi na służbie parowozowej półtorakrotnie.

4) posuwania prawa do wysług emerytalnych po 10 latach służby do wysokości 50 proc. uposażenia miesięcznego.

5) przyjęcia na etat wszystkich stałych pomocników masz., mających wszystkie wymagane egzaminy na maszynistę.

6) zaszeregowania i posunięcia sezonowych pomocników masz. do wyższej kategorii płac i mianowania ich w poczet pracowników stałych.

7) zaszeregowania wszystkich poszkodowanych w roku 1929.

8) zaszeregowania pomocników maszynisty I kl. do 9 grupy uposażenia po 10 latach służby na parowozie.

W sprawach godzinowego Zjazd stwierdził, iż wprowadzone z dniem 1 grudnia ub. r. przepisy o godzinowym winny być poddane rewizji, przy czym należy uwzględnić przyznanie płacenia nadal dodatku godzinowego za cały czas służby, począwszy od przyjęcia do zdania parowozu, jak przy pociągach, tak i na przetokach.

a) przyznanie za czas pobytu na stacjach zwrotnych godzinowe w wysokości połowy stawki normalnej;
b) podwyższenia godzinowego za jazdę luzem jako pasażer do objęcia służby, ponieważ określone w zarządzeniu stawki są zupełnie nie wystarczające;
c) zaliczanie dodatku godzinowego za opóźnienia pociągów poniżej dwóch godzin, gdyż nieuwzględnianie takich opóźnień nie ma żadnego uzasadnienia.

9) skrócenia czasu noszenia umundurowania, gdyż obecne zarządzenie przedłużające okres noszenia nie może być zastosowane dla drużyn parowozowych z uwagi na szybkie zużycie umundurowania w służbie parowozowej.

10) Zjazd apeluje do wszystkich kolegów poza naszymi szeregami do powrotu w szeregi Z. Z. M., gdyż maszynistów i pomocników maszynisty skutecznie zastępować i bronić może jedynie jedna organizacja, jednocząca wszystkie drużyny parowozowe.

Za dotychczasowe prace w sprawach organizacyjnych i gospodarczych Związku, Okręg poznański obdarza członków Prezydium zaufaniem i życzy dalszej owocnej pracy.

Po skończonych obradach Zjazdu odbyła się uroczystość 10-lecia pracy w zarządach prezesa Okręgu p. Spornego, któremu, w dowód uznania za pracę, której się poświęcił, wręczono dyplom oraz skromny upominek.

WYKŁADY

— * **„Młodzież szkolna przed wyborem zawodu".** Dziś, w czwartek, o godz. 20 w sali Domu Rzemieślniczego wygłosi ciekawy odczyt pt. „Młodzież szkolna przed wyborem zawodu" dr Jan Schwarz, kierownik Poradni Zawodowej Instytutu Rzemieślniczo - Przemysłowego. Odczyt przeznaczony jest dla rodziców, nauczycielstwa, sfer rzemieślniczych i handlowych oraz zainteresowanej młodzieży. Po odczycie odbędzie się dyskusja.

WYSTAWY

— * **Tow. Przyjaciół Sztuk Pięknych.** W niedzielę, dnia 23 maja, odbędzie się w Salonie Tow. Przyjaciół Sztuk Pięknych o godz. 12 w południe otwarcie nowej wystawy, obejmującej kolekcję obrazów znanego malarza warszawskiego, miniaturzysty Feliksa Słupskiego i szereg prac malarskich Stanisława Smoguleckiego z Poznania. Obok tego biorą udział w wystawie: Stanisław Podgórski, Jan Paweł Mazurkiewicz i Stefan Sonnewend.

KRONIKA MIEJSCOWA

— * **Lekcja Chóru Filharmonicznego** odbędzie się w piątek dnia 21 bm. o godzinie 8 wieczorem w Teatrze Wielkim. Dyrekcja uprasza o gremialne i punktualne przybycie wszystkich członków.

RÓŻNE

— * **Dom Młodej Polki w Bninie — kuźnią katolickiej pracy.** W zacisznym lesie nad brzegiem bnińskiego jeziora, wznosi się od trzech lat piękny dom organizacyjny Katolickiego Stowarzyszenia Młodzieży Żeńskiej, zwany popularnie „Domem Młodej Polki". Zbudowany z groszowych ofiar druhen, ma służyć ich dobru i stać się kuźnią katolickiej pracy wśród wielkopolskich dziewcząt. Już od trzech lat chlubnie i owocnie spełnia swe zadanie. — W niedzielę 23 bm. odbędzie się za zezwoleniem Pana Wojewody Poznańskiego publiczna kwesta na Dom Młodej Polki w Bninie na terenie całej Wielkopolski. Przystąpią do nas dziewczęta przybrane w biały, ozdobiony kwiatami mundurek, prosząc o pieniężną ofiarę na wielkie, choć w ukryciu pracujące dzieło. Niech nikt nie odmówi ich prośbie i nie poskąpi ofiarnego grosza, komu na sercu leży zdrowie moralne młodego pokolenia i jasna przyszłość katolickiej Polski. (x)

KRONIKA POLICYJNA

— * **Ujęcie amatorów koca p. Peretiatkowiczowej.** Jak podawaliśmy tydzień temu, w dniu 13 bm. około godz. 18 na przejeżdżającą samochodem żonę rektora U. P. p. Peretiatkowiczową napadło na ul. Kościelnej pod wiaduktem kolejowym 3 osobników, którzy, udając podchmielonych, zatarasowali drogę i zmusili auto do zatrzymania się. Wówczas jeden z osobników skradł pled z wewnątrz limuzyny. Poszkodowana p. Peretiatkowiczowa zawiadomiła o wypadku policję, która wszczęła energiczne dochodzenia, uwieńczone w dniu wczorajszym pomyślnym wynikiem. Dzięki przeprowadzonemu wywiadowi ustalono mianowicie, że sprawcami kradzieży pledu byli: Antoni Jałoszyński, 31-letni stolarz (ul. Staszica 11-13 m. 22), 26-letni Marian Mikołajczak, robotnik (ul. Staszica 12 m. 17), karany już za przywłaszczenie 2-miesięcznym więzieniem i Marian Narożny, lat 26, robotnik (ul. Mylna 17 m. 2), trzykrotnie karany za kradzieże. Policja wykryła i ujęła również pasera, któremu opryszkowie sprzedali skradziony p. Peretiatkowiczowej pled. Jest nim Józef Tomczak, lat 30, siodlarz, ul. Jeżycka 34 m. 13. W czasie przeprowadzonej w jego mieszkaniu rewizji znaleziono pled rektorowej, który następnie zwrócono poszkodowanej.

Cała czwórka osadzona została w areszcie tymczasowym i wystosowany będzie przeciwko niej akt oskarżenia. (mz)

— * **Czyja bielizna?** W komisariacie II znajduje się różna bielizna pościelowa, okulary i damskie trzewiki firmy „Leo". W komisariacie IV przy ul. Bukowskiej nr 29 również znajduje się większa ilość bielizny i walizka granatowa z żółtym okuciem. Na posterunku Starołęka złożono odebraną bieliznę pościelową, damski płaszcz i trzy pary spodni. Właściciele mogą się zgłaszać celem rozpoznania swej własności. (mz)

Okropne skutki burzy

3 robotników znalazło śmierć pod drzewem — Spłonęły zabudowania probostwa we Wieszczyczynie

Dolsk. (kd) W ub. wtorek w czasie gwałtownej burzy uderzył grom w drzewo, pod którym znajdowali się robotnicy, zatrudnieni przy budowie osiedli na parcelach majętności Drzonek, powiat Śrem. Wskutek uderzenia gromu zostali zabici: robotnik Kozielczyk Brunon, lat 42, pochodzący ze Śremu i robotnik Stanisław Szelerski z Boguszynka, pow. Jarocin, lat 29. Oprócz tego został porażony robotnik Tadeusz Jędraszek, lat 21, ze Szymborza, który, jak się dowiadujemy, zmarł w dniu wczorajszym.

Również w tym samym dniu uderzył piorun w zabudowania probostwa w Wieszczyczynie, skutkiem czego spaliły się stodoła, obora, szopa, wozownia, świniarnia, inwentarz martwy, tj. siano ,słoma, zboże, a z inwentarza żywego jeden koń. Spalone zabudowania oraz inwentarz były ubezpieczone w Zakładzie Ubezpieczeń Wzajemnych w Poznaniu. Straty wynoszą około 15.700 złotych.

Poza tym uderzył grom w budynek mieszkalny Konstancji Berdychowskiej w Drzonku, gdzie został uszkodzony sufit oraz szafa

Dobry towar bywa zawsze wyróżniany i dlatego też kostki bulionowe Knorr w znanym brązowo-żółtym opakowaniu każdy chętnie używa. Doskonały bulion z tych kostek zadowoli nawet wybrednego smakosza.
6 groszy
Pg 27 728/9-K. 4325/7

Z WIELKOPOLSKI

— * **BOREK.** Królem kurkowym miejscowego Bractwa Kurkowego został p. Edw. Bensch, I marszałkiem p. Edmund Kociałkowski, II marszałkiem p. Antoni Mieloch. Wszyscy są członkami Stron. Narod., toteż wieczorem podczas pochodu rozlegały się okrzyki na cześć Stronnictwa Narodowego.

— KSM m. w Borku urządza 23 bm. wielki „Dzień sportowy" z różnymi nagrodami.

— PW i WF urządza powiatowe rozgrywki w Borku dnia 30 bm. (pb)

— * **BUK.** Przy kopaniu fundamentów odnawianego domostwa przy ul. Grodziskiej 33, wł. p. Marii Siudowej z Przementu, natrafiono na ślady stawu na głębokości około 2 metrów, czego dowodem większa ilość mułu. Ponadto znaleziono zupełnie sczerniałą czaszkę i kości odyńca. Charakterystyczne dla ówczesnych budowli jest kładzenie fundamentów na palach, które w większej ilości znajdowały się pod budynkiem, istniejącym według przypuszczalnych obliczeń przeszło 200 lat.

— 25-lecie małżeństwa obchodził tutaj gorliwy prezes koła TCL p. Czesław Wojtczak ze swą małżonką Katarzyną z Matuszewskich.

— W niedzielę 23 bm. po sumie odbędzie się w sali parafialnej wiec oświatowy, zorganizowany przez tut. koło TCL. Referat wygłosi ks. dyr. Milik. (bm)

— * **GĘBICE.** Groźny pożar wybuchł w zabudowaniach rolnika Reitera w Podbielsku pod Gębicami. Pastwą żywiołu padła stodoła, oraz budynek gospodarski. Straty wynoszą około 5 tysięcy zł. Przyczyn pożaru ustalić nie zdołano.

— W czasie przechodzącej nad tut. okolicą burzy grom uderzył w dom p. Jankowskiego, sołtysa w Kwieciszewie, na szczęście wyrządzając jedynie minimalne szkody.

— * **GNIEZNO.** Sąd Okręgowy rozpatrywał sprawę karną Walentego Cichockiego i Marii Szablowny, oskarżonych o to, że w marcu spowodowali na rozprawie Sądu Grodzkiego w Gnieźnie awanturę, nie pozwolili przy odprowadzeniu do więzienia nałożyć na ręce kajdanki, stawiali czynny opór posterunkowym i bili ich pięściami. Szablonówna zachęcała Cichockiego do oporu i odpychała posterunkowych. Sąd skazał Cichockiego, karanego już 10-krotnie, na 3 miesiące aresztu, a Szablonównę na 1 miesiąc aresztu.

— W styczniu rb. dozorca więzienny Piotr Małyszko przychwycił na gorącym uczynku Stanisława Stępkowskiego, jak z okna swej celi spuszczał na nitce grypsy do innych więźniów. Przy rewizji stawił czynny opór, tak, że przemocą musiano go „przenieść" do innej celi. Sąd skazał Stępkowskiego na 3 miesiące aresztu.

— Sąd rozpatrywał sprawę 16-letniego Stanisława Białkiewicza, który dnia 2 stycznia rb. przez nieostrożność zastrzelił swą 30-letnią siostrę Teresę. W wyniku rozprawy sąd udzielił mimowolnemu sprawcy upomnienie. (br)

— * **GOSTYŃ.** Zielonoświąteczne uroczystości Bractwa Kurkowego rozpoczęły się odprawieniem mszy św. w kościele farnym. W pierwsze święto odbyła się w ogrodzie Strzelnicy wielka zabawa ludowa. Tegorocznym królem Bractwa Kurkowego został ks. prob. Bronisław Siczyński, którego po uroczystościach odprowadzono we wspaniałym pochodzie na probostwo, I wicekrólem został p. Hejnowicz Henryk, a II p. Konieczny Władysław. Największą ilość pierścieni do tarczy honorowej zdobył p. Walewicz Mieczysław, drugim był p. Hejnowicz Henryk. Na uroczystym zebraniu Bractwa wręczono pięknie wykonany ryngraf z orłem i Matką Boską Gostyńską budowniczemu p. Polaszkowi Franciszkowi z okazji 25-lecia wiceprezesury w Bractwie Kurkowym W dniu tym obchodził również 25-lecie jako członek Bractwa p. Włodarski Roman. (gp)

— * **KOŚCIAN.** W przyszłą sobotę odbędzie się w auli tutejszego gimnazjum koncert orkiestry gimnazjalnej, który ma wykazać dorobek całorocznej, osiągniętej na tym pięknym polu pracy kulturalnej.

— Miejscowa poczytna „Gazeta Polska" zwróciła się z apelem do kompetentnych władz, celem ponownego zapobieżenia wydobywaniu się z kanału Obry niemiłych „zapachów". Okazuje się, że mimo gruntownego czyszczenia koryta Obry w roku ubiegłym, zdążył się osiąść ponownie muł, który przy obecnej cieplej temperaturze wydaje przykrą woń. Przyczyniają się do tego także rozmaite ścieki z prywatnych domów, które pozostawiają po sobie tego rodzaju „zapachy".

— W ub. wtorek przy ul. Br. Pierackiego zdarzył się niemiły wypadek na tle konkurencji w sprzedaży lodów z wózków ulicznych. Mianowicie tuż przy moście nad Obrą ustawił się z jednej strony ulicy sprzedawca lodów ulicznych Szłapka W., a z drugiej strony konkurent Mazurkiewicz A. Tak „bliska" konkurencja podrażniła do tego stopnia M., że po uprzedniej libacji namówił niejakiego Mańkowskiego i Plucińskiego do wszczęcia awantury z Szłapką. Tak też sie stało, lecz przygoda ta przyniosła wręcz odwrotny skutek. Szłapka bowiem tak dzielnie butelką od kawy bronił swoje miejsce i „zagrożony" wózek, że Mańkowski stchórzył i uciekł, a Pluciński oberwał butelką po głowie i musiał się nim zaopiekować przywołany policjant. — Awantura ta, która miała miejsce po godz. 19, wywołała duże zbiegowisko. (ko)

— * **MOSINA.** Dnia 24. bm. o godz. 15 przybędzie do naszego miasta J. E. ks. biskup Dymek.

— Biuro parafialne w dniu 25. bm. nie będzie czynne wskutek wyjazdu ks. proboszcza i ks. wikariusza na kongregację dekanalną do Słupi.

— W dniach 17 i 18 maja zwyczajem tradycyjnym tutejsze Bractwo Kurkowe urządziło strzelanie. Królem kurkowym został p. Feliks Pinkus. (ms)

— * **OBORNIKI.** W pierwsze święto Zielonych Świątek przystąpiło 181 dzieci do pierwszej Komunii św. Uroczystą mszę św. odprawił ks. prob. Szymański wygłaszając od stóp ołtarza podniosłe kazanie.

— Z okazji tradycyjnej uroczystości strzeleckiej Brać Kurkowa wzięła gremialnie udział w nabożeństwie. Po południu w czasie koncertu w ogrodzie strzeleckim, wykonanym przez orkiestrę ułanów, atrakcją dla publiczności były różne gry towarzyskie. Królem proklamowano p. Stefana Karolczaka. I rycerzem p. Edmunda Dondajewskiego, II — p. Ignacego Gróssego. — Największą ilość pierścien do tarczy królewskiej zdobyli pp. Hieronim Borowicz, Marian Szczepaniak i Alojzy Melerski.

— Staraniem ks. prob. Szymańskiego stanie na Kalwarii obornickiej domek mieszkalny dla stróża, którego budowa wykończona zostanie jeszcze przed odpustem, przypadającym w lipcu. Godnym pochwały uczynkiem jest bezinteresowna zwózka materiału budowlanego, dokonana przez okolicznych rolników. (sto)

— * **OSTRÓW.** Święto pułkowe obchodzić będzie w dniach 22 i 23 bm. tutejszy pułk. W sobotę 22 bm. o godz. 10 przewidziane jest w programie żałobne nabożeństwo w kaplicy garnizonowej. Wieczorem o godz. 20 nastąpi uroczysty apel poległych. Nazajutrz po mszy polowej na boisku przy ul. Kościuszki odbędzie się uroczyste zaprzysiężenie rekrutów i defilada. O godz. 13 obiad żołnierski, o godz. 15 zawody sportowe na stadionie i wreszcie o godz. 21 zabawy w kasynach oficerskim i podoficerskim.

W Mikstacie na posiedzeniu Rady Miejskiej p. burm. Toboła dokonał uroczystego wprowadzenia w urząd wiceburmistrza p. Antoniego Szymanowskiego oraz ławników magistrackich pp. Edm. Karwika, Stanisława Gretkiewicza i Piotra Ostrowicza.

— W Sobótce pow. ostrowski powołano do życia Och. Straż Pożarną. Na prezesa wybrano p. Adamczaka.

— Zmarł najstarszy mieszkaniec Jaskółek śp. Szczepan Dudziak w 95 roku życia.

— Srebrne gody małżeńskie obchodzili tu pp. Antoni i Helena z Miśkiewiczów Gozdakowie.

— Szczepienie ospy dzieciom miasta Ostrowa odbywać się będzie w strzelnicy miejskiej od 1 do 11 czerwca rb.

— Burza gradowa przechodziła nad Ostrowem w środę między godz. 16 a 18,50. Ulewa i grad spowodowały duże straty. (os)

— * **PUSZCZYKOWO.** W okresie dwóch dni Zielonych Świąt panowała tu ożywiona frekwencja wycieczkowiczów, których ilość dochodziła do dziesięciu tysięcy. Pomimo licznych przygotowań ze strony kiosków, dał się zauważyć brak napojów chłodzących.

— Pomimo troskliwej opieki ze strony Dyr. Lasów Państw. podpalili nieznani sprawcy drzewo przy al. Cienistej, u jej wylotu do lasu. Dzięki natychmiastowej akcji pożar ugaszono. Drzewo jednak jest mocno uszkodzone. Fakt powyższy zasługuje na szczególne napiętnowanie.

— W dniu 17 bm. wydarzył się na odcinku szosy Łęczyca—Puszczykowo nieszczęśliwy wypadek zderzenia motocyklu z rowerem. Wskutek wypadku odniosła lżejsze obrażenia jadąca na rowerze dziewczynka, przy czym rower został poważnie uszkodzony. (pj)

— * **RAWICZ.** Czteroletnią Wójtównę przejechał na ulicy wóz ciężarowy, przy czym odniosła niebezpieczne obrażenia tak, że trzeba było ją poddać operacji w miejscowym szpitalu.

— W drugie święto Zielonych Świąt odwiedził „arcybiskupa" mariawickiego Kowalskiego w tutejszym więzieniu karnym „biskup" mariawicki wraz z „mistyczną" siostrzyczką. (rs)

— * **ROGOŹNO.** Pan Edmund Smogór, członek Stronnictwa Narodowego, otrzymał zawezwanie do odbycia kary 5 mies. więzienia, za udział w zajściach w Ryczywole, w grudniu 1935 roku.

— W pierwsze święto Zielonych Świąt przystępowały dzieci tut. parafii do uroczystej Komunii św. 210 dzieci zebrało się koło plebanii, skąd w procesji wprowadzone zostały do kościoła. Mszę św. celebrował ks. dziekan Pomorski, który od ołtarza w serdecznych słowach przemówił do dziatwy, po czym dzieci przystąpiły do Stołu Pańskiego. Dzięki staraniom ks. dziekana i Pań św. Wincentego a Paulo przy wydatnej pomocy miejscowego obywatelstwa — wszystkie dzieci, nawet najbiedniejsze, przystępowały do Komunii św. czysto i porządnie ubrane.

— Bractwo Kurkowe rozpoczęło w ub. poniedziałek strzelanie o godność króla kurkowego we własnej strzelnicy. (rt)

— * **SZAMOTUŁY.** Egzamin dojrzałości w tut. gimnazjum złożyli pp. Czesław Andrzejewski, Brunon Bandmann, Helena Bandrowska, Antoni Błażewski, Zdzisław Burda, Maria Chrobatówna, Stefan Chudziński, Władysław Dowojno, Aron Gutman (Żyd), Jan Hoffmann, Marian Jankowiak, Jaśniaczykówna Waleria, Kandulski Zenon, Kempa Tadeusz, Kubiakówna Danuta, Kubiś Bolesław, Meisnerowski Henryk, Neugebauer Kazimierz, Popiela Zygmunt, Pikul Jan, Rzepniewski Wacław, Skąpski Janusz, Smulkowski Wiktor, Stanisz Julian, Stróżyk Henryk, Szulczyńska Zofia, Strzyżowski Józef, Zieleziński Bogusław i Żuromski Marian.

— Sąd Okręgowy na sesji wyjazdowej skazał za krzywoprzysięstwo Wiktorię Najderkównę z Psarskiego na jeden rok więzienia z zawieszeniem

— Podczas ostatniej burzy uderzył grom w stodołę rolnika Karola Fieke zamieszkałego w Turkowie. Stodoła spłonęła doszczętnie wraz z większą ilością zboża i maszynami rolniczymi. Straty wynoszą około 4 500 złotych.

— Rolnikowi p. Stefanowi Cieszyńskiemu w Wielonku zabrali dotąd nie ujęci sprawcy ubrań, bielizny i innych przedmiotów na ogólną wartość około 1 000 złotych.

— W związku z obchodem 50-lecia miejscowego Sokoła władze okręgowe przeprowadziły lustracje gniazda żeńskiego i męskiego, które wypadły bardzo dobrze

— Zgłoszenia na wyjazd do Katowic, na zlot Sokolstwa Polskiego przyjmuje p. Marian Czerwiński, ul. Dworcowa 37, do dnia 25 bm. (sc)

— * **ŚREM.** W ub. sobotę o godz. 20,30 w miejscowości Manieczki, pow. śremski, wydarzyła się katastrofa kolejowa, która na szczęście nie pociągnęła ofiar w ludziach, a w czasie której uległ zniszczeniu wóz ciężarowy hurtowni monopolu spirytusowego Jana Lesińskiego ze Środy, naładowany 53 skrzyniami butelek z wódkami. Katastrofa miała miejsce na szosie Śrem — Czempiń, po której biegnie tor kolejowy. Ze stacji kolejowej Manieczki wyjechał w kierunku Czempinia pociąg osobowy Nr 3569 i w chwili, kiedy zbliżył się do zabudowań dworskich majętności Manieczki, wymijał go samochód z nieustalonym numerem rejestracyjnym oraz wóz hurtowni spirytusowej, zdążający w kierunku przeciwnym do Śremu. Woźnica Paweł Szarata, zam. przy ul. W. Rzeźnickiej, wyminął samochód prawą stroną szosy przypuszczając, że w porę usunie się przed przejeżdżającym tuż obok pociągiem. Przewidywania hybiły. Wystające części wagony zahaczyły o przód szerokiej platformy, ciągnęły ją na przestrzeni kilku metrów i następnie wóz wywróciły, a skrzynie z wyrobami monopolowymi legły rozbite na szosie. Konie przestraszone hukiem zderzenia połamały dyszel i poraniły się poważnie. Woźnica wyszedł cało z katastrofy. Straty powstałe przez zderzenie wynoszą około 2 tys. zł. Na miejsce katastrofy przybyły władze policyjne.

— Bractwo Kurkowe rozpoczęło w drugie święto Zielonych Świąt tradycyjne strzelanie o godność króla kurkowego. Po wysłuchaniu mszy św., w czasie której dokonano aktu poświęcenia tarczy, przemaszerowano w pochodzie z muzyką na czele do nowej strzelnicy, gdzie zainaugurował doroczne strzelanie strzałem na cześć Rzeczypospolitej Polski p. starosta Jan Krykiewicz.

— Rada Miejska pragnąc uczcić zasługi wielkiego syna naszego miasta, pierwszego rektora Uniwersytetu Poznańskiego, Heliodora Święcickiego, postanowiła na ostatnim posiedzeniu nadać ulicy Poznańskiej nazwę ulicy „Rektora Heliodora Święcickiego". Święcicki urodził się w Śremie 3 lipca 1854 r. jako syn lekarza Tadeusza i Doroty z Korytowskich. (su)

— * **TRZEMESZNO.** Dnia 17 bm. w drugie święto Zielonych Świąt odbył się tu zjazd maturzystów z roku 1927. Wzruszająca i podniosła ta uroczystość koleżeńska zgromadziła w murach starego gimnazjum trzemeszeńskiego, słynącego z chlubnej tradycji, wychowanków z najdalszych zakątków Polski. O godz. 9 odprawił w katedrze mszę św. o. dr Przybylski, prof. Seminarium Zakonnego, jubilat ze Lwowa, na intencję zmarłego kolegi, przy czym wygłosił w podniosłych słowach okolicznościowe kazanie, wysłuchane w skupieniu przez jubilatów, ich profesorów oraz licznie zgromadzone miejscowe społeczeństwo. Następnie uczestnicy zjazdu złożyli wieniec na grobie zmarłego kolegi. Po skromnym śniadaniu nastąpiło zwiedzenie gimnazjum. Trzecim punktem programu zjazdu był wspólny obiad. (n)

— * **WIELICHOWO.** Miejscowe Kurkowe Bractwo Strzeleckie obchodziło w Zielone Świątki swe uroczystości. W pierwszym dniu wzięła brać strzelecka udział we mszy św., następnie odbył się pochód na rynek, koncert przed ratuszem, po południu koncert w ogrodzie strzeleckim i zabawa. Podobnie koncert i zabawa uprzyjemniły miejsc. obywatelstwu dzień następny. W oba święta odbywało się strzelanie. Godność króla zdobył p. Teodor Woźny, I rycerzem został p. Florian Bzyl, II rycerzem p. Hieronim Nowacki. (wb)

— * **WOLSZTYN.** W związku z notatką w nr 214 „Kuriera Pozn." nadesłał nam p. Brunon Schuhmacher z Rakoniewic pismo, w którym wyjaśnia, że nie nocował domokrążców-Żydów, lecz domokrążców-Polaków.

— * **WRZEŚNIA.** Swego czasu rozpowszechniał na tut. terenie znany badacz pisma św. Kardacz Antoni z Poznania, ul. Marsz. Focha, różne bluźniercze broszurki W dniu dzisiejszym zasiadł on na ławie oskarżonych, oskarżony o nielegalny kolportaż broszur, wprowadzenie w błąd łatwowiernych celem przysporzenia sobie korzyści materialnej Rozprawę odroczono z powodu niezjawienia się niektórych świadków. Po rozprawie udał się Kardacz do mieszkania W. Lipieckich przy ul. Kościelnej i zainstalował przywieziony z Poznania patefon, przez który wygłaszał różne mowy bluźniercze i antyreligijne. Policja skonfiskowała patefon, a Kardacza po spisaniu protokółu zwolniła. Będzie on miał drugi proces karny. Nadmienić wypada, że sekta badaczy pisma św. została już swego czasu przez tut. starostwo rozwiązana. (rw)

— * **ŻNIN.** Odbyło się tu walne zebranie Ligi Morskiej i Kolonialnej. W skład nowego zarządu weszli pp.: Smulkowski — prezes, ks. Goździewicz — wiceprezes Graclik — sekretarz, Wrycza — skarbnik, dyr. Drożdżyński — przewodniczący sekcji obrony morskiej, adw. Bros Schmit, Kaźmierski, Sambrowska, Nowak, Andrzejewski, prof. Malak — członkowie zarządu, dyr. Szymański, dyr. Graczyk, dyr. Nowak — komisja rew.

— W kościele paraf. w Wenecji pod Żninem został pobłogosławiony związek małżeński pomiędzy p. Stanisławą Powęzowską a p. Kazimierzem Pawłowskim, oboje z Żnina.

— Z okazji 10-lecia istnienia KSM rozegrane zostały dwa spotkania piłkarskie pomiędzy I-szą druż. KSM Bydgoszcz a I druż. KSM Żnin. Mecz zakończył się zwycięstwem jubilatów w stosunku 6:1. W drugim spotkaniu również KSM Żnin zwyciężyło KSM Bydgoszcz w stosunku 4:3. (żd)

Przedpłatę za Kurier Poznański za miesiąc czerwiec 1937

prosimy wpłacić listowemu lub na najbliższej poczcie **najpóźniej dnia 25. bm.,** gdyż tylko przy zaprenumerowaniu gazety w powyższym terminie poczta poręcza dostawę pierwszych numerów w czerwcu. Zamówienia na „Kurier Poznański" przyjmują wszystkie poczty; w razie odmowy prosimy o powiadomienie nas celem wniesienia zażalenia do władzy przełożonej.

STAN POGODY W POZNANIU

20 maja 1937

Temperatura 7 godz. + 17,3 3 godz. + 23,3.

Ciśnienie
7 godz. 754,9 mm. umiarkowane
13 godz. 755,6 mm.
tendencja barom.: ciśnienie wzrasta

Zachmurzenie
7 godz. pogodnie
13 godz. pogodnie

Wiatr
7 godz. kierunek południowy, szybk. 3 m/sek.
13 godz. kierunek połudn.-wsch. szybk. 3 m/sek.

Opad
w ciągu poprzedniej doby (od godz. 7 rano dnia wczorajszego do godz. 7 rano dnia dzisiejszego) 4,3 mm., rodzaj opadu: deszcz.

Temperatura w dniu 19 maja br. była:
najwyższa + 26,6 o godz. 12,45
najniższa + 16,0 o godz. 5

Prognoza pogody na dzień jutrzejszy:
Upalnie i pogodnie.

„Kurier Poznański" na Pomorzu

zamawiać można na czerwiec i dalsze miesiące w cenie miesięcznie zł 3,20 z odbiorem w agenturze, a 3,70 zł z odnoszeniem gazety w dom (dwa razy dziennie) w następujących agenturach własnych:

Brodnica — Józef Bułka, Księgarnia
Chełmno — Józef Chłosta, ul. Młyńska 5
Chełmża — Feliks Szulc, ul. Chełmińska 10
Chojnice — Edward Krawczykiewicz, Światopełka 7
Czersk — Bernard Grzeca, ul. Podleśna 16
Działdowo — P. Głowacki, ul. Piłsudskiego
Gdynia — Leon Nowak, ul. Szkolna 8, tel. 38-12
Gniew — Wojciech Galon, Dolny Podmur 12
Grudziądz — Stanisław Szulc, Działyńskich 10, tel. 20-19
Hel — Maria Rybakowa, „Kujawianka", ul. Kuracyjna 6
Lidzbark — Jan Kulkowski, ul. Nowa 14
Lubawa — A. Jankowski, Księgarnia
Łasin — Władysław Pieńczak, ul. Kwiatowa 1
Kartuzy — J. Bieliński, „Gazeta Kartuzka"
Kościerzyna — Tomasz Rogala,
Nowe n/W. — Oton Bednarz
Nowemiasto n/Drwęcą — Księgarnia „Drwęca", Rynek
Pelplin — Stanisław Nadolny, Pierackiego, Kiosk
Puck — Witold Lampart, Rynek 16
Podgórz k. Torunia — Józef Wojtaszek, Pułaskiego 30
Sępolno — Leon Nierebiński, ul. Sienkiewicza 1
Skarszewy — J. Świeczkowska, św. Jana 19
Starogard — Leokadia Affelt, Hallera 15
Świecie n/W. — Teofil Herzke, Słowackiego 10
Tczew — Ignacy Nowaczyk, Dworcowa, Kiosk
Toruń — Biuro Dzienników „Kopernik", ul. Szeroka 43
Tuchola — Florian Wolski, ul. Zielona 10
Wąbrzeźno — Wojtecka, Księgarnia i skład papieru
Więcbork — Józef Korpal, Hallera 4.

Z POMORZA

— * **TORUŃ.** Urzędnik wojewódzkiego wydziału komunikacyjno-budowlanego Jan Dudzikowski, lat 37, odpowiadał przed Sądem Okr. za sprzeniewierzenie kwoty 1 460,44 zł w czasie swego urzędowania w r 1935. Dudzikowski częściowo przyznał się do winy, tłumaczył się jednak skrajną nędzą w domu. Jako człowiek żonaty i obarczony rodziną otrzymywał około 100 zł miesięcznych poborów, albowiem resztę zabierał komornik. Nędza w domu skłoniła go do systematycznych defraudacyj. Na rozprawę powołano 36 świadków. Sąd po naradzie skazał Dudzikowskiego na 10 miesięcy więzienia i 2 lata pozbawienia praw obywatelskich i honorowych. W motywach sąd wyjaśnił, że niski wymiar kary tłumaczy się okolicznością łagodzącą, mianowicie tym, że Dudzikowski rzeczywiście sprzeniewierzył pieniądze publiczne powodowany nędzą.

Składki i pokwitowania

W administracji pisma naszego złożono w dalszym ciągu:

Na pomnik Serca Jezusowego: M. Łuszczewska 1,—, razem z poprzednio pokwitowanymi 16,— zł.

Na ochronki Naramowice, Urbanowo i Winiary: J. K. 10,—, razem z poprzednio pokwitowanymi 20,— zł.

Na Tow. pomocy dla inteligencji: J. K. 5,—, razem z poprzednio pokwitowanymi 10,— zł.

KSIĘGI STANU CYWILNEGO

Zapowiedzi

Dnia 19 bm. wywieszono następujące zapowiedzi (osoby, przy których nie jest podana miejscowość, mieszkają w Poznaniu):

Pomocnik kancelaryjny Sądu Okręg. Ludwik Badziński i kasjerka Marta Nowakowska; rob. Stanisław Ratajczak i służ. Cecylia Rudnicka; owdow. roln. Tadeusz Cychowski w Kaliszanach, pow. wągrowieckiego, i Wanda Wieczorkówna; kraw. Władysław Sadowski i Helena Kuczyńska; szewc Kazimierz Krawczyk i służ. Anna Ratajczakówna; kowal-szofer Władysław Rosadziński w Piątkowie, pow. pozn., i gospod. Wiktoria Nowakówna; rob. Edmund Janicki i Wiktoria Frąckowiakówna w Plewiskach, pow. pozn.; asystent poczt. Jan Borkowski i Helena Sobkowiakówna w Polwicy, gm. Zaniemyśl, powiat średzki.

Zgony.

Dnia 19 maja 1937 r. zapisano następujące zgony: Weronika Bubek, bez zawodu, 74 lat; Józef Jordeczka, drukarz maszynista, 27 lat; Luiza Schätze z domu Walther, wdowa, 87 lat; Paweł Patan, ślusarz kolejowy, 37 lat; Piotr Kołtunyk, robotnik rolny, 22 lat; Szczepan Karpiński, kupiec, 78 lat; Jadwiga Lesińska z domu Sosnowska, wdowa, 86 lat; Maria Kostujakowa z domu Czwałkiewiczówna, 51 lat; Rozalia Kubiakowa z domu Smarujówna, wdowa, 80 lat; Andrzej Dolski, starszy magazynowy, 44 lat; Irena Krysztofiakówna, uczenica szkolna, 16 lat.

Po katastrofalnym pożarze

Akcja ratownicza, mająca na celu ugaszenie płonącego zbiornika, trwała przez całą noc. Miejska straż pożarna, pracująca bez wytchnienia i z pełnym poświęceniem, zalewała płonący basen zbiornika strumieniami wody z hydrantów, czuwając aby płomienie nie wydostały się ponownie na powierzchnię. Przez całą noc łuna oświetlała drgającym światłem ugaszone zgliszcza i gruzy zakładów graficznych Putiatyckiego oraz okoliczne budynki.

W godzinach rannych pożar począł wygasać i tylko pod pogiętą pokrywą zbiornika tlały się jeszcze gdzieniegdzie uparte płomienie.

Z Warszawy przybył w godzinach rannych inspektor Państwowego Monopolu Spirytus. p. Góralewski, celem dokładnego stwierdzenia strat, poniesionych przez skarb państwa. Na miejscu pożaru zjawił się dziś generał Wład, któremu oficerowie, prowadzący wczoraj tak skutecznie wojskową akcję ratowniczą, udzielali wyczerpujących objaśnień.

Na terenie spalonych zakładów graficznych Putiatyckiego urządzono dziś rano o godz. 8,30 zbiórkę wszystkich pracowników, celem stwierdzenia, czy kto z nich nie stał się ofiarą wczorajszego katastrofalnego pożaru. Przy pomocy władz policyjnych, które przeprowadziły kontrolę obecnych, przekonano się, iż nikogo nie brakuje i wszyscy są żywi i cali, nie licząc drobnych poparzeń i okaleczeń.

Dodać należy, że zakłady M. Putiatyckiego były w pełnym ruchu. Wszyscy pracownicy stracili swoje rzeczy, które były złożone w garderobie. Panienki z biura nie zdołały uratować nawet torebek i kapeluszy. W kasie przedsiębiorstwa spaliło się 4 tys. zł gotówki i weksli na około 10 tys. zł.

W ogrodzie przyfabrycznym spłonęło około 150 drzew, przeważnie owocowych oraz psy, aczkolwiek nie były na uwięzi. Na bocznicy firmy „Akwawit" spaliły się 3 wagony kolejowe, z których były naładowane kilkudziesięcioma żelaznymi beczkami, na szczęście próżnymi.

Inspektor Góralewski z Monopolu Spirytusowego w Warszawie oświadczył naszemu współpracownikowi, że podobnego pożaru olbrzymiego zbiornika ze spirytusem dotychczas w Polsce jeszcze nie było.

Dziś stwierdzono ostatecznie, że w zbiorniku, którego zawartość spłonęła, znajdowało się 1 893 080 litrów 91,8 procentowego nieczyszczonego spirytusu.

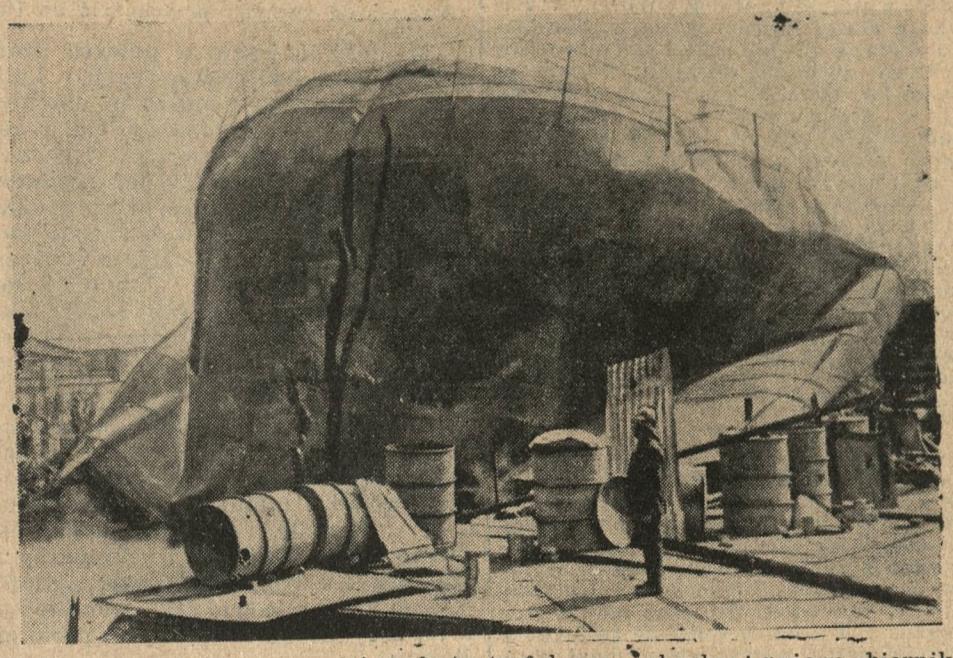

Dokonane dziś zdjęcie z miejsca katastrofalnego wybuchu i pożaru zbiornika z 1,900,000 litrami spirytusu.

Co opowiada ks. radca Putz

— Kiedy rozszalała się burza — opowiada naszemu współpracownikowi (sk) — byłem na zebraniu kurii. Jeden z wchodzących do sali księży oznajmił mi, iż pali się kościół św. Wojciecha.

Natychmiast uzyskałem zwolnienie z zebrania od J. E. ks. biskupa Dymka i pospieszyłem na miejsce.

Na szczęście płomienie zbiornika „Akwawitu" szły w przeciwną stronę, czemu można tylko przypisać, iż kościół nie zajął się od ognia. Żar obok kościoła był tak straszny, że klamki od mieszkań i szyby w oknach mieszkań księży wikariuszy rozpaliły się okropnie.

Gdy piorun uderzył w zbiornik „Akwawitu", huk rozdarł powietrze. Pobliscy mieszkańcy myśleli, że pali się kościół. Obecni w tym czasie w swych mieszkaniach księża wikariusze wybiegli na cmentarz kościelny nieubrani, będąc przekonani, że piorun uderzył w świątynię. Zgromadzone na cmentarzu kościelnym dzieci, które przybyły na próbę sypania kwiatów podczas uroczystości Bożego Ciała, rzuciły się w panicznej ucieczce z trwogą do kościoła, spazmując w nim i mdlejąc.

— Okropna to była chwila — opowiada dalej ks. radca Putz. — Kto żyw, pośpieszał na cmentarz kościelny, toteż wkrótce zapełnił się on olbrzymimi tłumami, które, nie bacząc na niemożliwy żar, przyglądały się pożarowi. Tłumy te wyrządziły sporo szkód, depcząc ogródki i łamiąc płoty.

— W obawie pożaru świątyni, który mógł ją łatwo ogarnąć, przeniosłem Najśw. Sakrament do kościoła garnizonowego, gdzie znajdował się do godz. 6,30 dnia dzisiejszego. Z konieczności też trzeba było odwołać nabożeństwo majowe, jakie zwykle się odprawia o godzinie 19,30.

Tu warto zaznaczyć, że ksiądz radca Putz swego czasu na posiedzeniu Rady Miejskiej wystąpił przeciw budowie zbiorników ze spirytusem obok kościoła, zwracając uwagę na grożące świątyni niebezpieczeństwo w razie pożaru, jednak nie odniosło to skutku.

— Przecież — zaznacza ksiądz radca Putz — gdyby wybuchnął drugi zbiornik, zawierający przeszło 3 miliony litrów spirytusu, kościół spłonąłby doszczętnie.

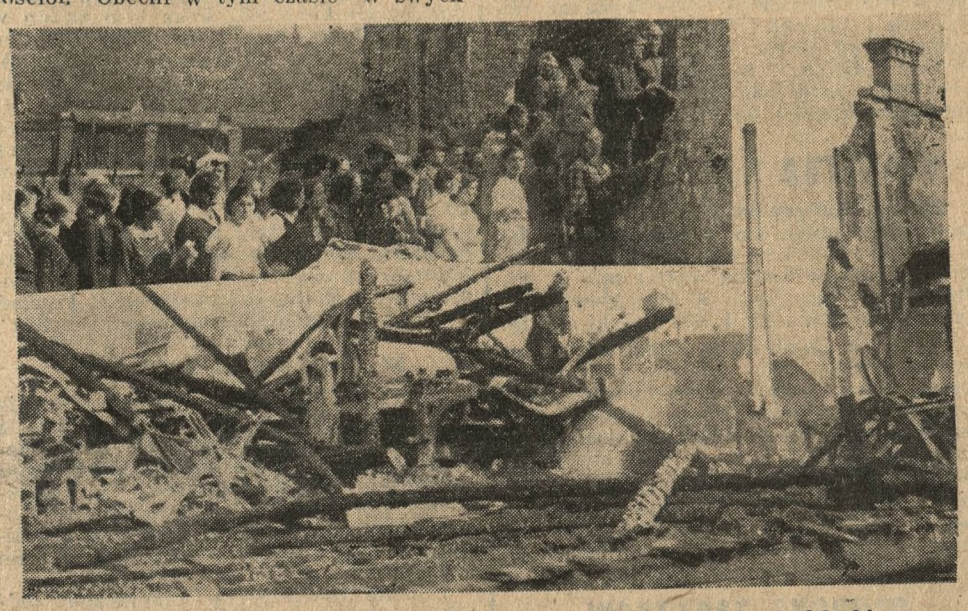

Na fotografii widzimy pozbawione warsztatu pracy robotnice z zakładów graficznych M. Putiatycki, oraz zniszczenie, którego dokonał ogień w tym przedsiębiorstwie.

ROZMOWA Z P. MIECZYSŁAWEM PUTIATYCKIM

Godzina 8.15 rano.

Na ulicy Północnej, po której płynęła wczoraj rzeka płonącego spirytusu, gromadzą się robotnice i męski personel techniczny ze spalonych zakładów graficznych.

Chodzi o dokładne stwierdzenie, czy wczorajszy pożar nie pociągnął za sobą ofiar w ludziach.

Okazuje się, że są wszyscy: 55 robotnic, 23 mężczyzn z personelu technicznego, 7 biuralistek i 4 biuralistów, oraz właściciel p. Mieczysław Putiatycki z żoną i synem Tadeuszem, razem 92 osoby, które wczoraj po prostu cudem wydostały się z morza płonącego spirytusu.

Twarze zgnębione i zatroskane.

Nic dziwnego.

Z warsztatu pracy, dającego utrzymanie i zarobek, są tylko zgliszcza.

Spłonął — jak informuje właściciel — magazyn z wielką ilością różnych papierów, których zrobiono nawet zapas, ponieważ ceny tego artykułu zwyżkują. Ogień zniszczył wszystkie maszyny, m. i. wielką maszynę do druku ofsetowego, nabytą niedawno za cenę 70 tys. zł. Na maszynie tej wykonano ostatnio 4 tysiące wielkich kolorowych afiszów dla firmy Knorr. Afisze te były już gotowe i miały być oddane zamawiającemu, gdy właśnie powstał pożar.

P. Mieczysław Putiatycki rozkłada ręce i mówi:

— Widzi pan, co mi pozostało. Literalnie nic. Straciłem wszystko, a ludzie moi pozbawieni zostali warsztatu pracy. Spaliło się doszczętnie wszystko. Wszystkie rachunki i papiery. W kasie było 4 tys. zł gotówką i 10 tys. zł klientowskimi wekslami. Chyba tylko uczciwe firmy uregulują zobowiązania wekslowe, bo dowodów żadnych teraz nie posiadam.

Pani Putiatycka wspomina katastrofę zapadnięcia się filarów w zakładach. Katastrofa ta wydarzyła się w r. 1926 i wyrządziła strat na 60 tys. zł. Runęły wówczas w dół różne maszyny.

Syn właściciela, 29-letni Tadeusz, ma okaleczone dłonie, poparzoną twarz i popalone rzęsy. Obrażeń tych doznał w czasie pożaru, gdy wraz z ojcem i męskim personelem technicznym umożliwiał pracownicom przebycie wysokiego kolczastego płotu i uratowania w ten sposób życia. Po opatrunek na pogotowie 66-66 p. Tadeusz Putiatycki zgłosił się w 6 godzin po katastrofie, dopiero o godzinie 22.

Na pytanie co do wysokości strat, odpowiada p. Mieczysław Putiatycki, iż ocenia je na półtora miliona złotych. Ubezpieczenie w Zakładzie Wzajemnych Ubezpieczeń w Poznaniu, z nieznanych nam bliżej powodów, wynosiło tylko jedną piątą tej sumy, a więc około 300 tysięcy zł.

P. Putiatycki uważa, że ma regres do sąsiadów, którzy w jego sąsiedztwie nagromadzili olbrzymie ilości tak łatwo palnego i groźnego materiału.

Wszystkich pracowników zakładów graficznych M. Putiatycki zgłoszono w ciągu dzisiejszego przedpołudnia do Państwowego Urzędu Pośrednictwa Pracy jako bezrobotnych. Będą otrzymywali zasiłki w kwocie coś 6 zł na 2 tygodnie. (lz)

Pan Mieczysław Putiatycki z żoną na zgliszczach spalonych zakładów graficznych.

Zwracamy pieniądze!

Oile po zużyciu połowy tuby kremu do golenia Palmolive nie będzie Pan naprawdę przeświadczony, że golenie stało się łatwiejsze i szybsze i że nie powoduje podrażnienia skóry, może Pan opróżnioną do połowy tubę posłać do firmy Colgate - Palmolive Sp. z o. o., Warszawa, Jerozolimska 20, a zwrócimy Panu wydane pieniądze. Krem do golenia Palmolive zmiękcza nawet najtwardszy zarost. Powinien Pan rozpocząć próbę natychmiast i kupić jeszcze dzisiaj tubę kremu do golenia Palmolive bez ryzyka.

ng 42 707

Zagrożone bezbożnictwo

Generalny sekretarz centralnego komitetu Komsomołu, Kossarew, ogłosił ostatnio na łamach moskiewskiej „Prawdy" dłuższy artykuł pt. „Propaganda antyreligijna a zadania młodzieży komunistycznej". W artykule tym ubolewa tow. Kossarew, że nowa konstytucja sowiecka wywołała nieoczekiwany skutek zaniechania przez wielu bezbożników walki antyreligijnej. Nowa konstytucja — twierdzi Kossarew — uznaje wprawdzie możliwość wypełniania praktyk religijnych, nie oznacza to jednak, by miała ustać propaganda antyreligijna. Duchowieństwo natomiast podjęło kampanię, której nie wolno lekceważyć.

Dla przykładu Kossarew podaje cały szereg interesujących faktów. Na ziemiach dawnej guberni samarskiej otworzono z powrotem 325 świątyń i domów modlitwy, choć były one od dawna „zlikwidowane". Władze miejscowe wprost są zasypywane podaniami o zezwolenie na otwieranie dalszych świątyń. W 1935 r. do władz miejscowych zgłosiło się w podobnych sprawach 60 delegacyj włościańskich, w roku zaś ubiegłym liczba tych delegacyj wzrosła do 336. W szczególności skarży się tow. Kossarew na działalność duchownego Pospelowa, który należy dziś do najczynniejszych działaczy religijnych i którego kazań z ochotą słuchają nawet bardzo liczni komuniści. Według danych oficjalnych w jednej tylko wsi w okolicach Świerdłowska w lutym r. ub. dokonano 18 chrztów kościelnych, w marcu tegoż roku 12 a w kwietniu 17. Pogrzeby przy zastosowaniu rytuału cerkiewnego są tam rzeczą zwykłą. Podobne objawy można obserwować również w okolicach Moskwy. We wsi Sanskaja na ogólną liczbę 51 małżeństw, zawartych w r. 1935, aż 37 było połączonych z ceremoniami religijnymi. W ogóle postęp propagandy religijnej jest widoczny i nie dający się zaprzeczyć.

Kossarew wzywa przeto młodzież komunistyczną do podjęcia walki z religią w jak najszerszym zakresie i żąda, aby młodzież ta szła w walce tej „na froncie, obok wojujących bezbożników". Nie wolno — pisze Kossarew — tracić ani chwili. Wszyscy komuniści z miast i wsi muszą w walce tej bezwzględny wziąć udział. Słowem bezbożnictwo w Sowietach czuje się zagrożone. (KAP).

DZIAŁ KULTURY I SZTUKI

ŻYCIE KULTURALNE

WYRWANE WOJNIE ARCYDZIEŁA UKAŻĄ SIĘ W PARYŻU

Donoszą nam z Paryża: (sp):

Od początku walk o Madryt pojawiały się w pismach coraz inne wiadomości o losie bezcennych dzieł sztuki, jakie były przechowywane w słynnym muzeum Prado. Jedni twierdzili, że wywieziono je do Anglii i złożono w podziemiach Banku Angielskiego. Według innych źródeł pogłosek przetransportowano je do Paryża, przy czym miano wszystkie obrazy wyjąć z ram i zwinąć na walkach do przewozu. Urzędowo nie było żadnej wiadomości, poza sprostowaniem owego „nawijania". Dodawano tylko, że obrazy z Prado „są zabezpieczone" — ale nie komunikowano gdzie i jak?

Tymczasem prasa paryska podjęła apel „Nouvelles Litteraires", aby arcydzieła z Prado wystawić na widok publiczny w Paryżu z okazji obecnej wystawy. Kampania znalazła wielkie echo i skłoniła ministerstwo oświecenia do akcji. Obecnie ogłasza ministerstwo komunikat, z którego wynika, że rokowania między Paryżem a Madrytem wydały rezultat. Wystawa odbędzie się, a zorganizuje ją Luwr.

Będzie to pokaz jedyny w swoim rodzaju. Zwiedzający będą mogli obejrzeć ni mniej ni więcej tylko pięćdziesiąt Velasquezów, trzydzieści dzieł Goyi, dalej dzieła Tycjana, Tintoretta, Rubensa i Breughela. Zdaje się, że rację mieli ci, którzy twierdzili iż Prado przewiozło swe skarby do Paryża i złożyło w podziemiach Luwru, tak jak to wielokrotnie w prasie powracało.

MUZYKA

Wieczór ku czci Karola Szymanowskiego zapowiedziany do Pałacu Działyńskich na dzisiejszy czwartek 20 maja, uległ odwołaniu i odbędzie się w terminie późniejszym. O dniu wieczoru będą podane zawiadomienia.

„Stabat Mater" Dworzaka odśpiewano po raz pierwszy w śląskich Świętochłowicach. Wykonały je połączone chóry tego miasta (im. Moniuszki, chór męski Huty Florian i „Słowiczek" z Nowej Wsi), orkiestra symfoniczna Huty Pokój z Nowego Bytomia oraz soliści pp.: Bieńkowska, Wiśniewska, Janicki i Mazanek. Dyrygował Juliusz Kańdziora. Program zakończyło słynne „Sanctus" z „Requiem" Hektora Berlioza. Godne jest uwagi wykonanie siłami amatorskimi dzieł takiej miary.

PLASTYKA I ZDOBNICTWO

Polscy plastycy-kombatanci utworzą osobny dział polski na Wystawie Paryskiej w Salonie plastyków-byłych kombatantów. Między innymi wezmą udział pp.: K. Sichulski, A. Karpiński, S. Filipkiewicz, F. Pautsch, S. Kamocki, T. Gronowski i w. in.

Wystawa biżuterii w Łodzi. Donoszą nam z Łodzi (wp): Absolwentki działu przemysłowo - artystycznego Państwowej Szkoły Przemysłowej Żeńskiej w Łodzi zorganizowały wystawę własnych prac biżuteryjnych.

Przebywający stale w Brazylii malarz polski Bruno Lechowski, urządził wystawę 500 prac krajobrazowych w Rio de Janeiro. Lechowski zdobył sobie tam rozgłos jako malarz pejzażu tropikalnego.

OCHRONA ZABYTKÓW

Więc skarby Alaryka istnieją? We włoskiej miejscowości Cosenza toczą się prace wykopaliskowe, mające odkryć grób króla Wizygotów Alaryka, który umarł tam w r. 411 i został pochowany jak chce legenda, z ogromnymi skarbami. Z archeologami współpracuje różdżkarka francuska p. Crevolin, która twierdzi, że jej różdżka wskazuje na wielkie ilości cennych metali w głębokości około 7 metrów. Na razie zagłębiono się na 4 m 60 cm. teraz prace przerwano gdyż trzeba odprowadzić wodę, która się ukazała, ale w głębokości półczwarta metra znaleziono cztery szkielety ludzkie, co potwierdzałoby legendę, iż żołnierze Alaryka zabili czterech niewolników, którzy kopali grób, gdyż szło im o to, aby miejsce pozostało obcym nieznane.

CO SŁYCHAĆ PRZEZ RADJO?

Radiofonia włoska dostała 25 milionów lirów od skarbu państwa na różne ulepszenia techniczne.

TEATR

„Burg" poza Wiedniem! Jest to w świecie teatralnym międzynarodowym duża sensacja, że wiedeński Burgtheater wystąpi podczas wystawy paryskiej z dwoma przedstawieniami w Paryżu. Albowiem „Burg" nigdy jeszcze nie wyjechał poza Wiedeń od czasu swego powstania, tj. prawie od lat 200. Został mianowicie założony w r. 1741.

KRAJOZNAWSTWO

Ile jest górskich schronisk P. T. T.? W ciągu roku liczba schronisk turystycznych w całym polskim pasie Karpat powiększyła się do 126 Trzeba wszakże odróżnić w tej sumie przez cały rok zagospodarowane budynki (42) i stacje turystyczne, nie będące całkowitą własnością P. T. T. (71). Ponadto posiadamy 10 schronów niezagospodarowanych, wszystkie na obszarze Beskidów Wschodnich oraz 3 kioski noclegowe. Ogólna ilość miejsc sypialnych wynosi 3792, w czym 1521 noclegów prymitywnych, np. na sianie, na poddaszu itd. P. T. T. buduje obecnie nowe schroniska w Karpatach wyłącznie o własnych siłach. Również wychodzimy z planem zagospodarowania turystycznego poza Karpaty, bowiem jeden z Oddziałów P. T. T. przystąpił do budowy schroniska w Bydlinie, obok ruin zamku w Rabsztynie i pola bitwy pod Krzywopłotami.

NAUKA

Jak wyglądało „menu" pierwszych Piastów? Niewiele pozostało historycznych przekazów z czasów naszych pierwszych Piastów. Wszystkie jednak zgodnie przedstawiają ich jako władców ludu, trudniącego się głównie rolnictwem i hodowlą zwierząt domowych. To samo mówią wykopaliska. I t. np. w Gnieźnie znaleziono ostatnio ziarna wszystkich nieomal zbóż dziś uprawianych, oraz wiele roślin pożywnych. Materiał zaś kostny z tych wykopalisk, opracowany przez prof. Uniw. Pozn. dra Lubicz - Niezabitowskiego, zawiera szczątki świni, bydła, kozy, owcy, z ptaków domowych kury itd. Poza tym znano w Gnieźnie konie, psy i koty. Niezwykle ciekawe znaleziska gnieźnieskie ukażą się w „Przyczynkach do pradziejów Polski Zachodniej", zawierających ponadto 16 prac z dziedziny prehistorii i antropologii m. in. pióra najwybitniejszych uczonych poznańskich. Przyczynki ukażą się już w niedługim czasie. Subskrybować je można po niższej cenie (3 zł 50 gr) jeszcze do 5 czerwca rb. Po tym terminie cena przyczynków wynosić będzie 5 zł. Pieniądze przesyłać należy na konto Polskiego Towarzystwa Prehistorycznego PKO Poznań nr. 209 371 z zaznaczeniem „na przyczynki".

W NAUKOWYM POZNANIU

Pol. Tow. Botaniczne odbędzie zebranie dziś, w czwartek, dn. 20 maja o godz. 18 w Zakładzie Botaniki Ogólnej U. P., ul. Słowackiego 4-5, II p. Na porządku dziennym — referaty: M. Wiewiórskiego pt „Endemizmy flory polskiej" i prof. dra A. Wodziczki pt. „Z badań nad stratygrafią i historią roślin doliny Noteci". Goście mile widziani.

Polskie Towarzystwo Chemiczne (oddział poznański) odbędzie posiedzenie naukowe jutro, dnia 21 maja 1937 r. o godz. 19 w sali wykładowej Zakładu Chemii Farmaceutycznej w Gmachu Chemii przy ul. Grunwaldzkiej nr 14. — Porządek obrad: Mkr Mikołaj Wojciechowski: O tworzeniu fal ultraakustycznych i ich własnościach.

Japoński fryzjer odkrył gwiazdę i otrzymał złoty medal amerykańskiego Harvard College. Nazywa się Kazuaki Gomi, jest astronomem z amatorstwa, mieszka w Tokio, gwiazda nazywa się „Nova Lacerte".

ZE ŚWIATA FILMU

Dostojewski na ekranie. „Graczy" reżyseruje w Hollywood Max Reinhardt. Rolę główną kobiecą gra Betty Davies.

LITERATURA

Wspomnienia spod Verdun. Wśród literatury wojennej, wśród licznych wspomnień i pamiętników z czasu wielkiej wojny, warto zwrócić uwagę na książeczkę pt. „Wspomnienia Kaszuba spod Verdun". Warto ze względu na ich szczerość, prostotę i bezpośredniość. Autor ich, Bernard Potrykus, nigdy z literaturą nie miał do czynienia, ale w jego opowiadaniu nie brak zacięcia. Nader plastycznie kreśli postaci swych kolegów, sytuacyj ani nie upiększa, ani nie podczernia — same w sobie są dość dramatyczne i rozwijają mu się w interesujące od pierwszej strony opowiadania. Książka jest tylko fragmentem wspomnień wojennych autora, opisuje kilka zaledwie ciężkich dni pod huraganowym ogniem francuskiej artylerii pod Verdun, dni zakończonych niewolą. Dodajemy, że autor nie pisze jako żołnierz niemiecki, ale świadomość narodowa w nim w nim podskórnie tkwiła. Skoro wynika z przedmowy mjra J. A. Tesslera, w latach 1919-20 pełnił ochotniczo służbę w wojsku polskim. „Wspomnienia wydał Wojskowy Instytut Naukowo-Oświatowy, ale mają one wartość nietylko jako przyczynek do udziału Polaków w wielkiej wojnie. Niektóre ich fragmenty właśnie dzięki swej bezpretensjonalności mają wartość artystyczną, mają czy to ujmujący humor, czy prawdziwą, nie patetyczną rzeczową wzniosłość. (t. kr.).

RUCH REGJONALNY

Kulturę Bojków, którzy są szczepem zamieszkującym w Karpatach wschodnich, opodal Huculszczyzny, zbadała specjalna wycieczka etnograficzna Uniwersytetu lwowskiego. Zebrano bogaty materiał.

CO TO JEST FRANCUSKA AWANGARDA FILMOWA?

Młodzi walczą — Precz z banałem! — Film komercjalny i film artystyczny — Różne nacje — Gdzie stały ekrany? — Reżyser, syn słynnego malarza — Najnowsze kierunki plastyczne, a ekran — Fantazje o morskiej faunie — Rená Clair — Awangarda zaczyna przychodzić do Polski — Może by zawędrowała do Poznania?

Młodość lubi szukać nowych dróg, jest ciągle w walce, w opozycji. Lubi eksperymenty. Ewolucja, to dla niej zbyt powolne załatwianie życia. Jej żywiołem jest rewolucja. Zawsze i wszędzie tak było i tak już zostanie. Młodość idzie w awangardzie. Szukanie nowych dróg równoznaczne jest często z błądzeniem — nadto oznacza trud i niepopularność. Tak też było: zawsze i wszędzie. Ale każdy taki trud jest nie tylko szukaniem nowej drogi — on ją buduje, nawet wtedy, gdy ma pozory mrzonki.

Film miał i ma również swą awangardę. Byli i są w niej ludzie młodzi nie koniecznie wiekiem, lecz artystyczną inwencją; młodzi walką z szablonem i banałem, który zalał ekrany całego świata — młodzi romantycznym szaleństwem tworzenia tego, „czego jeszcze świat nie widział". Chodzi im o to, żeby wolno im było być poetami ekranu!

*

Awangarda filmowa powstała we Francji. Jakie miała cele? Czy miała jaki program? I tak i nie. Przede wszystkim miała w programie uniezależnienie się od filmu komercjalnego i tworzenie filmu artystycznego. Szczegółów nie ustalono. Każdy działał indywidualnie, wypowiadał się tak jak chciał. Nazwiska? Oto one: Pierre Chenal, Daniel Abric, Marcel Carné i Roger Blin; Francuzi. Dalej Hiszpan Bunuel, Rusin Deslaw i zamerykanizowany Węgier Man Ray. Następna partia to Abel Gance, Marcel l'Herbier i Germaine Dulac. I wreszcie Jacques Freyder, René Clair i Jean Renoir. Patronował im poeta Louis Delluc, którego uczciła „Młoda Krytyka Niezależna" („Jeune Critique Indépendante") pod koniec ubiegłego roku, tworząc filmową nagrodę jego imienia.

Siedzibą awangardy był naturalnie Paryż — gdzieś między rokiem 1923 a 1929. Filmy awangardzistów wyświetlano w salach „l'Oeil de Paris, Studio 28" oraz „Agriculteurs". Tak twierdzą przynajmniej Maurice Bardéche i Robert Brasilach w swej „Historii Kina" (Paryż 1935). Inny „trójkąt magiczny" dla awangardzistów podaje Michel Garel w „Cinémonde" (No 412 — 1936), pisząc tam o dziesiątej rocznicy narodzin francuskiej awangardy filmowej. Wymienia on „le Cinéma des Ursulines", „Vieux-Colombier" i „L'Artistic". Który z nich ma rację trudno w tej chwili stwierdzić, zresztą nie jest to takie ważne. Ważne jest to co po awangardzistach pozostało.

*

Jednym z najciekawszych z nich był (i jest) Jean Renoir, syn słynnego malarza. Debiutował „Katarzyną" („Catherine") i „Córką wody" („La Fille de l'Eau"). Po tym przyszła „Mała sprzedawaczka zapałek" („La Petite marchande d'allumettes"), jego arcydzieło, cudowna bajeczka ze światła i cieni, w której główną rolę grała żona Renoira, Katarzyna Hessling o ogromnych, wyrazistych oczach i z dziecinną twarzyczką dobrej wróżki. Obok niego wsławił się Włoch, kompozytor Alberto Cavalcanti. Po nim mamy z tego okresu przede wszystkim film „Na redzie" („En Rade"), nakręcony według scenariusza Filipa Hériat a zagrany przez wspomnianą już Katarzynę Hessling i Natalię Lissenko.

*

Obok nich pracowali zwolennicy surrealizmu i abstrakcyjnego symbolizmu. Malarz Fernand Léger zrealizował „Mechaniczny balet") („Le Ballet Mécanique"), przenosząc w nim na taśmę swe idee malarskie a równocześnie dając pewnego rodzaju symboliczny poemat maszyny. Za nim poszedł Henri Chaumette, nakręcając „Grę refleksów" („Jeux des Reflets") oraz „Szybkość" („la Vitesse"). Inna idea przyświecała pani Germaine Dulac. Usiłowała ona wyrażać muzykę przez film, specjalnie zaś uwzięła się na Chopina. Zostawiła po sobie filmy „Arabesques", „Disque 957" i „Thème et Variation". Zresztą największą rolę odegrała jako krytyk i teoretyk filmu artystycznego.

Jean Painlevé, naukowiec i romantyk specjalnego gatunku, wsławił się tym, że nakręcił szereg cudownych fantazji o morskiej faunie. Mikro-kino-fotografia z tysiąckrotnymi powiększeniami doprowadziła go do rezultatów zdumiewających pod względem artystycznego wyrazu. Man Ray. najlepszy realizator z awangardzistów, zdecydowany surrealista, stworzył filmy „Powrót do rozumu" („Le Retour a la Raison"), „Emalk Biaka" i „Gwiazdę Morza" („L'Etoile de Mer"). Hiszpan Ludwik Bunuel mógł wystąpić publicznie jedynie z obrazem: „Le Chien Andalou". „Złoty wiek", jego drugi, b. ciekawy film (L'etge d'Or) został zakazany ze względu na to, że sadyzm seksualny, którym był przesiąknięty jego „klimat" mógł być szkodliwy dla moralności publicznej.

Nie małą rolę odegrali również w tym czasie w Paryżu emigranci z Rosji, jak Polak Władysław Starewicz, twórca uroczych poematów marionetkowych, Eugeniusz Desław („Noc elektryczna" — i „Pochód maszyn") oraz Dymitri Kirsanoff („Ironia losu" — „Piaski" — „Jesienne mgły"). Ale na czoło wszystkich wysunął się niebawem René Clair. Urodzony paryżanin — ma dziś około czterdziestki (ur. 1898) — nazywa się właściwie René Chomette. Karierę zaczął jako dziennikarz filmowy w r. 1919. W 1923 nakręcił swój pierwszy film „Śpiący Paryż" („Paris qui dort"). Następny rok przynosi mu „un beau succès de scandal" w postaci makabrycznego poematu filmowego „Entr'acte" według scenariusza Picabii, z muzyką Eryka Satie. Filmy następne zdobytą sławę ugruntowały i postawiły René Claira na czele francuskiej — i nie tylko *francuskiej* — awangardy filmowej, którą zresztą po tym zdradził, jak większość jego kolegów, na rzecz filmu komercjalnego, chociaż w artyźmie nieporównanie wyższego nad obiegowy banał.

Na zakończenie należy się kilka słów wyjaśnienia, dlaczego właśnie teraz przypomina się te czasy i tych ludzi? Otóż w Warszawie utworzyła się grupa młodych filmowców pod nazwą „Spółka Autorów Filmowych", która postanowiła kroczyć śladami awangardzistów. Są oni co prawda bardziej złączeni z awargardą angielską, nie mniej francuską interesują się również i urządzili w stolicy pokaz jej najciekawszych filmów. Nader ciekawy pokaz analogicznych filmów angielskich również odbył się w Warszawie. Do Poznania niestety nie dotarł z przyczyn od organizatorów niezależnych. A może z Francuzami się uda? W każdym razie nie zaszkodzi popróbować. Pisanie o filmie jest teorią, gdy go nie można pokazać. Najwyższy czas, by się nasza publiczność kinowa zaczęła orientować jak wygląda film w innych twórczych możliwościach.

Janusz Powidzki.

Poznań.

Pisma nadesłane

„Teatr Ludowy". Nr. 1—2. Treść: Od Redakcji. — Dwa wiersze W. Orkana, recytacja zespołowa w opr. J. Turowiczówny. — „Jaś nie dociekał" M. Konopnickiej w opr. T. Lubicz-Majewskiego. — J. Ciemiak: „Czytanie utworów dramatycznych". — S. Iławski: „Zabezpieczenie przeciwpożarowe w teatrze". — Życie organizacyjne. — Pokłosie wydawnicze. — Ciekawe wiadomości. — Adr. Red. Warszawa, Mokotowska 9.

„Głos Seminarium Zagranicznego". Nr. 2. Treść: „Prymas Polski do Wychodztwa Polskiego". — „Na rezurekcję". — X. S. J.: „Zakonnicy polscy w służbie polskiej emigracji". — J. Ł.: „Drogi Opatrzności". — „Z Gdańska i o Gdańsku". — Wiadomości ze świata. — Kronika. — Wieści z wychodztwa. — Z książek. — Adr. Red. Potulice, p. Nakło n. N.

„Polska Gazeta Lekarska". Nr. 18. Treść: E. Piotrowski: „Organizacja pomocy lekarskiej na wsi". — F. Halpern i M. Ferber: „Przypadek pierwotnego zapalenia skórno-mięśniowego z krwawieniami". — H. Drucker: „O ropniach gruczołu krokowego". — T. Koniar: „O wartości leczniczej tiosiarczanu srebrowo-sodowego w rzeżączce cewki moczowej u mężczyzn". — T. Kucharski: „Lecznicze działanie związków chemicznych zawierających grupę p-aminobenzenosulfamidową". — Bibliografia polska. — Oceny. — Przegląd piśmiennictwa. — Ruch towarzystw lekarskich i zjazdy. — Wiadomości bieżące.

Domy walą się w Warszawie

Wielka katastrofa budowlana przy ul. Litewskiej

Stolica nasza zbliża się szybkimi krokami do liczby półtora miliona mieszkańców. Wzrost liczby ludności jest tak szybki, że ruch budowlany nie może nadążyć z wznoszeniem domów. A choć buduje się co roku setki wielopiętrowych kamienic, ciągle jeszcze panuje tzw. głód mieszkaniowy. To też tysiące rodzin mieszka na odległych przedmieściach, a nawet w ośrodkach podmiejskich, cierpliwie czekając na zdobycie mieszkania w stolicy, choć to połączone z długimi godzinami poszukiwań.

Ten „głód mieszkaniowy" wywołał niezdrowe objawy szybkiego i tandetnego budowania. Wśród właścicieli nowych domów budujących się, lub już ukończonych, spotyka się coraz częściej osoby, traktujące budowę kamienic zarobkowo. Po wybudowaniu — sprzedają. Obserwując ten system „handlowy" ludzie truchleją, domy bowiem powstają niby przysłowiowe grzyby po deszczu. Ale też odpowiednia do tego tempa pracy jest ich istotna wartość. Kogo winić? Zależy. Czasami wina gospodarza — zbyt oszczędnego, czasami nieuczciwego przedsiębiorcy budowlanego, a czasem samych murarzy, płatnych od ilości wmurowanych cegieł. Wyniki są przeważnie opłakane, niekiedy zaś wkraczać musi prokurator.

Noc z wtorku na środę przyniosła Warszawie znów sensację w postaci katastrofy budowlanej. Otóż przy ul. Litewskiej nr. 10 kończono budowę czteropiętrowej kamienicy. Robotnicy wywiesili tradycyjny „wieniec" na znak, że dom podprowadzono już pod dach. Tylko wykończyć wnętrza, otynkować mury i — proszę — można wynajmować mieszkania. A że ul. Litewska jest w samym śródmieściu i w dodatku ulicą spokojną, więc amatorów na mieszkania było zapewne sporo.

Nie było im jednak — na szczęście — dane zamieszkiwać w tym domu. Już we wtorek w godzinach wieczornych zaczęły się wyginać głównie filary, a po północy z hukiem runęły od strony podwórza dwa piętra. W sąsiednich domach wyskoczyły okna i drzwi z futryn, powypadały szyby i poczęły pękać ściany. Mieszkańców ogarnęła panika. Tylko tej okoliczności, że nowy dom był dopiero na wykończeniu, należy zawdzięczać, że katastrofa nie pociągnęła za sobą ofiar w ludziach. Lokatorów przyległych domów musiano ewakuować z mieszkań.

Pierwsze śledztwo dało już niezwykłe wyniki. Okazuje się, że architekt zaprojektował dom bardzo solidny, ale właściciele — w zapędzie oszczędnościowym — zaczęli używać kiepskich materiałów. Do wapna brano zwykłą ziemię zamiast wiślanego piasku; zaprawa wiążąca cegły, kruszyła się w palcach; a cement był... delikatesem. Żelazne spoidła narożników nałożono bardzo niedbale, a już szczytem wszystkiego było układanie cegły całymi pasmami bez zaprawy(!), robotnicy bowiem opłacani byli od tysiąca wyrobionej cegły.

Władze budowlane zadecydowały... rozbiórkę nowego domu conajmniej do drugiego piętra. Robotnicy jednak, na widok zwalonych murów, pogiętych i połamanych balkonowych płyt betonowych, oraz belek obawiają się przystąpić do rozbiórki i pewnie będzie trzeba pracę tę powierzyć straży ogniowej.

Katastrofa przy ul. Litewskiej zelektryzowała całą stolicę, budząc niepokój zwłaszcza mieszkańców nowych domów. Bo kto może przewidzieć, jaką niespodziankę gotują dziesiątki pięknie otynkowanych kamienic o „estetycznej, nowoczesnej linii architektonicznej"?

ELLIOT.

Widok miejsca katastrofy budowlanej przy ul. Litewskiej 10 w Warszawie, gdzie od podwórza zawaliły się dwa piętra budowanego domu mieszkalnego. Przyczyną katastrofy był kiepski materiał budowlany. (Fot. J. Ryś)

ZNANA SÓL MORSZYŃSKA przeczyszczająca jest także w sprzedaży w paczkach na jednorazowe użycie. Cena 15 groszy. Żądać w apt. i skł. apt.

ng 42 869

Patronka dentystów

Jest rzeczą mało znaną, że i dentyści posiadają własną patronkę. Już od wielu dziesiątków lat szczególnie na zachodzie Europy czci się św. Apolonię jako patronkę lekarzy i techników dentystów.

Św. Apolonia była, jak o tym donoszą stare kroniki, siostrą miłosierdzia w Aleksandrii, gdzie ją w czasie prześladowania chrześcijan skazano na śmierć. Jak niesie podanie, oprawcy wyłamali jej przed śmiercią obcęgami wszystkie zęby. Na wszystkich pomnikach, jakie dotąd wzniesiono tej świętej we Francji, przedstawia się ją trzymającą w ręce obcęgi, w których tkwi ząb. Dzieje martyrologii św. Apolonii i przydzielony jej atrybut symboliczny nakłonił zapewne lekarzy-dentystów do obrania jej swoją patronką.

Corocznie na wiosnę lekarze-dentyści i technicy z całego obszaru Riwiery francuskiej podejmują tradycyjną pielgrzymkę do wioski La Caude w pobliżu Nicei, gdzie znajduje się najsławniejszy pomnik św. Apolonii. (Kk.)

Zbiegowisko kandydatek na żony

Tablica na drzwiach — Policja musiała przestrzegać porządku

W miejscowości Sahai, japońskim mieście portowym na wyspie Nippon, znajduje się zakład kąpielowy, który pozornie nie ma w sobie nic nadzwyczajnego i wygląda jak każde inne tego rodzaju przedsiębiorstwo, to też wielkie zdziwienie w całym mieście wywołało, że pewnego dnia przed wejściem do zakładu zebrał się tłum, w którym przeważały kobiety. Przyczyną zbiegowiska była tablica, wywieszona przy wejściu do zakładu kąpielowego. Na tablicy tej było napisane:

„Chciałbym się ożenić. Poszukuję młodej panny, która by mogła wykazać się następującymi zaletami:

1) pochodzenie z dobrej rodziny, zdrowie i wysoki wzrost,
2) wesołe usposobienie,
3) pracowitość i energia,
4) muzykalność i umiejętność gry na jakimkolwiek instrumencie.

Która z panien, jakie przeczytają tę tablicę, uważa, że odpowiada powyższym warunkom, niech wejdzie, aby ze mną osobiście pomówić. Jestem mężczyzną zdrowym, przystojnym, zamożnym i moją własnością jest zakład kąpielowy, na którym wisi ta tablica."

Przed drzwiami do zakładu kąpielowego zapanował taki ścisk, że miejscowa policja musiała wystawić specjalny posterunek, przestrzegający porządku.

Zbiegowisko trwało bardzo krótko, ponieważ oryginalny amator małżeństwa zdecydował się bardzo prędko i już czwartą pannę, która skorzystała z zaproszenia, wybrał na małżonkę.

Żona prezydenta USA zarabia

Małżonka prezydenta Roosevelta była przed wyjściem za mąż dziennikarką. Ale i po zamieszkaniu w Białym Domu nie wzięła rozwodu ze swoim zajęciem, pracując dalej na polu literackim. W jednym z wielkich miesięczników drukuje pani prezydentowa swoją biografię, poza tym pisze do różnych dzienników i tygodników artykuły. Honoraria zużytkowuje p. Roosevelt na odpędzenie własnych wydatków oraz na cele filantropijne. W roku ubiegłym otrzymała zabiegliwa prezydentowa za cykl odczytów w radio 70.000 dolarów, co nie jest sumą małą nawet w Ameryce.

Zegarki dla niewidomych

W ostatnich czasach poczyniono sporo wynalazków, które miały na celu ułatwienie życia i pracy niewidomym. Ostatnio skonstruowany został zegarek, którego przeznaczeniem jest informowanie wyłącznie niewidomych o tym, która w danej chwili jest godzina.

Wynalazcą i konstruktorem zegarka jest Hiszpan, Pedro Alvarez, dotknięty sam ślepotą. Zegarek nie różni się niczym od zwykłych zegarków, inną jest tylko konstrukcja cyferblatu i strzałek. Godziny na tarczy są bardzo wypukłe, a strzałki osadzone wyjątkowo mocno, gdyż niewidomi rozpoznają godzinę, obmacując tarcze. Fabrykacja zegarków tego typu rozwinęła się już w Niemczech i w Szwajcarii.

Prezent z Kanady dla królowej Elżbiety

Fabrykanci obuwia z Kanady przesłali do Londynu jako prezent na uroczystości koronacyjne dla królowej Elżbiety parę pantofli, które są najdroższym i najcenniejszym okazem sztuki szewskiej., jaki zapewne istnieje. Pantofle te ozdobione są diamentami, rubinami i perłami w ogólnej liczbie 2.300 sztuk. Jubilerzy tym razem a nie szewcy oceniają wartość drogocennej pary pantofli na sumę 14.000 dolarów. Królowa nie będzie zapewne nosić osobliwych pantofli, które znajdą swe miejsce w zbiorach kosztowności w pałacu Buckingham.

TOTI DAL MONTE

Dziś wspaniałe przedstawienie „Rigoletta", z jedynym występem gościnnym najznakomitszej śpiewaczki koloraturowej doby obecnej Toti dal Monte oraz słynnego barytona mediolańskiej La Scali Luigiego Montesanto.

Helena 22 maja

Czyś mąż — narzeczony
czy tylko sympatyk
najlepsze czekoladki kupisz
w firmie **PATYK**
Aleje Marcinkowskiego 6
ul. 27 Grudnia 3
Od roku 1901 w własnym posiadaniu

Pp. Łabuńska i Dąbrowski w sztuce „Jutro niedziela", granej w Teatrze Polskim w Poznaniu.

Najdłuższy paszport

Amerykański obywatel, W. Kittler, może się poszczycić posiadaniem najdłuższego na świecie paszportu. Istotnie mało kto mógłby się wykazać posiadaniem dokumentu podróżnego, w którym 5-metrowej długości wklejony dodatek stronicowy pokryty jest wizami i stemplami konsularnymi.

Paszport p. Kittera w 933 r. po wydaniu go w konsulacie amerykańskim w Paryżu był skromnym zeszytem rozmiarów 17½×25 cm. Mister Kitter jest jednak globetrotterem i w miarę coraz dalszych podróży rósł, pęczniał i wydłużał się paszport.

W ciągu ostatnich 4 lat mr. Kittler, który jest wojażerem jednej z amerykańskich fabryk, zdążył przejechać 300.000 kilometrów.

Kości mamuta sprzed 25 000 lat

W północnej części Moraw, w czasie robót ziemnych, natrafiono na kości mamuta, które, jak obliczył znany antropolog dr Folprecht, pochodzą z okresu przed 25 000 lat. Wobec tego, że wykopaliska tego dokonano na terenie kolei, zwrócono się do dyrekcji w Ołomuńcu o pozwolenie przeprowadzenia na tym terenie dalszych poszukiwań. Jak wiadomo, nizina morawska obok podgórza karpackiego, zarówno południowego, jak północnego, była przed wielu tysiącami lat siedzibą mamutów.

Tancerka Leticja Toureaux zamordowana w zagadkowy sposób w paryskiej kolei podziemnej.

Tabela loterii

9-ty dzień ciągnienia 4-ej klasy 38-ej Loterii Państw.

I i II ciągnienie

Główne wygrane

10.000 zł: 22677 34563 36804

5.000 zł.: 76701 82022 92899 127701 181296

2.000 zł. 2808 7601 16621 36772 45254 68205 128484

1.000 zł.: 19472 20809 27917 34216 38240 40254 43401 51753 52382 60238 60707 63581 80324 86612 91736 95928 107325 110842 134615 135247 137683 162042 170871 173536 184371 188811 189122

Wygrane po 200 zł.

22 143 51 302 80 608 706 864 1078 96 142 253 88 332 418 50 90 512 34 53 614 718 2046 273 378 461 543 634 72 822 3072 169 222 307 446 500 653 829 948 84 4182 306 61 531 93 773 852 920 66 5085 206 344 519 971 73 6210 326 406 95 99 580 852 961 87 7000 112 76 325 701 960 86 8015 137 58 483 631 790 876 927 38 9093 81 121 213 335 408 10 639 87 782 801 5.

10238 401 538 753 835 53 11255 98 635 787 934 12022 56 180 99 334 557 649 759 911 87 13010 163 201 7 48 315 413 601 80 762 914 91 14115 230 48 409 501 26 46 726 30 878 15071 176 320 476 673 830 81 953 16037 61 88 104 211 318 438 528 91 683 759 69 75 78 996 17012 272 378 475 511 606 18045 56 192 453 595 881 88 19024 53 394 479 508 29 989.

20001 32 241 354 479 589 996 21008 48 112 201 387 498 776 825 29 22167 464 94 502 18 40 615 33 950 23308 514 20 53 600 824 65 982 24074 172 220 43 524 605 22 49 718 95 877 915 93 25418 23 554 62 26011 43 67 206 519 35 617 740 27011 26 49 107 344 524 68 665 782 887 28033 58 115 44 393 419 560 616 56 705 14 22 55 29239 60 492 99 542 618 28 52 723 833 914.

30012 45 146 72 227 306 410 547 626 85 823 97 921 31118 358 600 57 702 66 864 964 32079 141 345 50 546 663 99 726 828 955 99 33479 721 28 34 810 62 80 941 71 34286 391 505 713 55 940 83 35245 340 426 67 689 749 82 836 986 97 36041 107 530 640 768 871 77 37067 151 76 284 416 22 848.

38249 432 532 71 720 6 99 819 996 39074 172 226 9 438 549 989.

40076 245 485 604 988 41027 111 60 61 67 450 67 599 723 71 835 42028 258 96 302 612 42 66 955 43009 256 301 5 22 39 618 729 60 803 44002 147 80 98 279 390 451 508 112 24 942 86 45167 224 326 35 61 79 420 32 543 88 605 94 757 807 943 53 46078 349 704 822 47254 442 7 500 56 72 640 76 794 840 43 68 989 90 48077 122 98 202 76 609 82 886 49021 35 229 631 592 978 50206 34 86 300 43 75 93 587 828 62 945 51036 106 289 388 504 9 52028 246 315 453 510 71 910 88 53061 180 262 440 633 714 64 858 70 54001 484 913 55098 163 228 74 307 81 587 821 939 56039 86 122 47 354 470 612 44 763 96 832 57097 448 539 607 7 9 46 933 57 89 58003 47 196 225 752 59107 331 523 60 640 765 939 60067 330 680 99 709 47 839 967 61136 265 67 92 349 89 422 89 518 864 62049 104 56 820 87 63005 53 236 338 422 35 863 64054 67 203 404 5 530 756 84 803 912 65127 235 92 491 512 82 961 66124 292 335 542 629 51 740 849 918 88 67019 249 94 313 481 549 94 778 800 978 68126 37 63 331 10 613 818 47 930 48 69028 140 68 590 804 62 926 70105 31 403 95 537 894 71036 38 184 247 827 984 72007 161 323 57 443 760 67 73324 454 603 79 703 98 827 47 88 74144 76 201 12 369 408 53 867 85 978 75038 47 105 50 87 206 14 516 613 702 810 988 76204 403 592 680 812 22 908 96 77088 163 222 337 621 764 78040 185 381 516 775 826 928 79177 386 547 620 861 908

80004 47 80 162 334 82 648 68 81098 449 555 736 854 69 82050 169 615 814 41 47 93 982 83203 54 349 557 639 44 702 803 84065 131 310 73 502 683 718 55 841 85593 611 62 83 762 958 86173 233 363 407 553 628 63 802 37 50 51 966 87029 246 365 401 600 36 746 57 903 76 84 88076 94 192 202 17 23 41 98 635 36 873 82 89010 20 84 169 232 370 481 551 810 954 90093 227 309 441 860 908 54 91121 209 362 401 35 92038 82 108 71 256 334 98 540 695 780 93193 343 88 401 7 36 40 571 671 716 971 83 94266 76 98 312 25 600 703 95372 86 404 62 880 913 96028 150 752 942 97000 80 250 549 958 98001 10 27 342 571 98 727 848 79 991 99001 107 203 371 456 519 711 884 903 12 100048 125 60 209 21 90 354 463 513 94 684 101129 446 590 772 102046 68 124 73 208 15 55 765 850 905 63 103015 120 266 369 429 578 698 859 78 958 62 79 104048 118 234 49 345 449 553 88 835 48 65 997 105198 257 467 630 47 80 106113 17 606 89 752 98 987 107030 80 197 265 78 339 503 8 40 605 739 873 108028 186 270 98 318 78 421 649 59 935 109226 328 472 531 655 823 91 964 110145 299 422 92 860 907 77 111142 388 713 112000 131 349 446 49 76 547 113094 126 53 208 329 498 539 91 900 24 92 114161 207 49 89 361 587 740 48 881 985 115117 314 623 716 964 116001 103 92 274 89 376 465 571 86 605 42 756 847 117032 133 67 278 95 391 479 576 714 29 868 906 118182 326 62 546 51 624 53 87 714 53 860 77 927 119038 61 523 97 679 91 760

120028 1404 95 211 332 436 778 8970 121071 389 501 971 122016 177 293 610 123048 62 104 216 68 272 88 697 857 79 994 124052 130 53 7611 783 817 125000 238 68 360 69 45 85 062161 267 39 2 528 806 980 127265 873 961 128003 469 82 531 66 832 946 129077 93 177 488 516 34 54 85 713 130230 42 78 341 94 815 88 988 132070 127 637 743 434 91 594 701 131295 573 16 56 70 88 95 939 133034 188 280 99 445 6 736 932 92 134121 218 46 78 87 497 555 665 135218 314 46 62 494 617 91 97 969 136244 315 43 508 705 864 137062 149 247 327 546 650 710 29 42 38538 678 788 99 955 139084 708 855 14009 181 481 831 141286 93 402 27 94 613 742 73 824 32 36 95 973 142124 309 31 4 97 629 829 33 916 27 98 143106 398 567 89 684 736 834 908 53 14120 86 242 94 461 78 85 98 573 174 824 145072 122 507 673 93 768 956 146045 171 414 96 669 789 938 147094 191 755 148012 324 65 405 78 821 45 923 34 82 149071 48 91 238 67 71 490 619 842 77 150090 240 368 80 738 800 151271 91 310 28 930

152227 43 354 508 732 5 841 153407 542 612 76 764 91 830 62 982 92 154562 519 88 155120 97 257 338 482 605 704 818 60 6 900 156049 79 302 3 474 89 716 902 157040 124 658 905 158081 96 546 78 658 836 84 959 159017 359 444 518 824 994 160147 591 788 161069 240 397 445 84 601 97 162112 82 423 55 530 76 767 80 878 163096 168 214 9 93 390 427 546 66 633 87 164000 94 231 303 6 43 73 489 569 648 929 165026 66 223 35 320 96 452 71 533 622 61 720 846 166077 277 326 44 410 4 38 78 587 757 67 62 934 167023 31 54 168 312 81 423 533 771 881 168078 172 460 542 84 693 5 807 74 5 902 169114 728 45 92 170104 11 49 73 81 428 543 617 35 65 728 955 171019 94 134 740 949 172003 143 362 537 51 605 33 76 965 173122 221 9 68 87 343 61 87 916 20 75 85 174101 206 29 355 410 27 38 521 601 54 797 915 49 175052 250 311 46 539 71 85 176053 78 178 228 74 315 56 436 509 749 807 43 9 58 91 177153 81 701 49 905 6 52 79 178488 521 714 29 822 9 32 732 179270 336 727 899 918 180194 238 387 470 734 45 934 60 1781014 138 316 535 66 82 8 720 182026 196 231 48 350 82 400 13 90 744 812 940 183567 677 887 184023 142 78 208 38 71 334 466 94 185175 428 607 990 186282 379 88 472 512 22 187235 59 338 417 54 581 781 973 188010 195 427 747 889 189037 132 288 438 669 777 87 993 190457 621 931 191095 131 68 265 334 465 624 707 86 941 192016 22 7 40 339 88 432 65 613 839 912 193015 24 273 393 445 630 67 751 838 94 901 94 194068 236 652 706 10 851 954 83

III ciągnienie

Wygrane po 200 zł.

70 139 645 993 1322 29 607 948 2038 499 3344 417 82 4117 581 641 777 838 5089 121 692 706 6040 188 465 522 690 769 7006 46 88 401 775 8055 199 853 949 9291 514 819 941 10157 586 788 11121 42 279 477 853 908 12212 540 39 13241 56 318 448 631 14208 448 529 15297 633 46 91 16223 754 17044 210 489 18525 940 19160 260 597 605 74 86

20178 449 21188 481 581 837 981 22324 422 564 82 606 789 966 23201 384 664 752 24313 684 771 998 25653 914 88 26185 277 517 872 27300 88 436 66 90 28024 83 496 897 29148 56 389 96 30092 307 490 624 97 31086 150 510 681 32212 16 511 972 33444 620 34060 152 457 933 35300 65 757 36862 37432 645 909 38410 517 43 626 901 39235 954

40157 73 583 616 707 41455 671 776 42054 92 43123 220 60 430 665 823 44032 145 306 69 439 577 827 45089 216 412 643 95 884 937 46117 67 579 47009 209 360 479 48441 49041 291 330 50155 202 10 311 81 402 40 635 764 955 51056 171 336 467 52030 145 400 667 859 53008 245 354 563 980 95 54387 98 55871 909 28 56248 74 727 56 61 936 57209 28 91 359 405 693 721 58086 172 211 301 31 69 866 994 59114 445 887

61099 210 600 810 16 62640 802 94 63802 64108 82 219 332 466 946 65146 793 853 85 973 66296 579 884 992 67315 18 775 68032 61 186 282 377 854 96 69725 966 70096 581 703 803 71884 72067 73166 293 355 437 761 74021 519 627 49 731 831 42 75001 225 733 888 76324 605 817 32 927 77114 322 734 78212 791 92 951 79017 798 802

80100 68 318 81084 173 842 72 82063 737 83100 580 96 657 718 84150 289 814 85104 929 86106 415 87091 637 88226 653 89589 775 918 90177 91262 639 834 47 97 92343 458 88 753 989 93128 249 412 519 42 748 987 94262 68 316 19 404 653 880 95021 360 441 500 621 820 96122 314 903 51 73 97188 519 702 51 810 906 98006 170 780 801 99099 580

100032 158 202 81 562 917 101015 270 591 845 102194 226 347 627 725 103316 516 731 104219 376 657 889 105307 482 616 833 106134 281 663 796 891 107800 960 68 108053 86 756 109794 922 110178 203 401 17 111321 721 814 112214 798 113278 601 114275 504 751 837 940 44 115000 565 116134 503 606 888 117183 463 688 775 118440 664 732 968 119310 17 462 570 925

120577 97 700 48 121469 959 94 122228 379 421 642 753 123407 92 124138 787 934 125431 86 500 73 867 126039 104 39 334 409 89 764 127092 228 399 511 93 623 833 128176 524 894 129129 495 646 130655 898 989 131049 592 743 132089 199 215 543 642 133064 868 134264 135407 700 61 136065 982 137177 599 138897 979 139518

140104 590 821 978 141250 84 480 640 819 142361 74 143045 214 717 144259 349 443 669 928 145098 124 146329 147058 716 32 96 99 963 148061 62 166 556 691 799 922 149254 82 421 71 92 719 37 911 36 150026 218 360 413 151273 152040 364 830 153238 325 715 58 802 979 94 154627 732 56 818 48 969 155104 98 309 607 49 821 156982 157227 54 380 892 907 158460 502 719 826 61 912 159149 302 628 999

160262 512 644 997 161228 66 435 41 571 719 828 45 987 162256 357 666 797 163177 259 421 714 825 164493 506 879 165253 67 441 824 166128 404 89 509 32 40 167195 480 168462 80 590 169138 567 782 873 969 80 170027 171012 124 263 67 473 172271 396 173037 350 530 33 837 983 174014 487 572 961 175139 205 367 425 610 747 900 10 176272 495 544 706 883 177435 64 645 809 969 178357 418 779 179038 440 772 807

180073 153 953 181109 351 827 182463 652 779 901 183103 20 257 373 970 184732 185634 726 977 186096 387 432 187414 188218 24 548 928 189007 124 265 190321 587 912 191023 134 48 414 957 192153 232 946 89 193060 105 27 925 194390 414 27 628 88 879 903

IV ciągnienie

Główne wygrane

Stała dzienna wygrana 20.000 zł. Nr. 47021

50.000 zł. 103949

30.000 zł. Nr. 2084

10.000 zł. Nr. Nr.: 8117 63475 144533 179523

5.000 zł.. 12503 71136 12063 129363 168334

2.000 zł. 18640 27630 28526 68820 88652 100348 101459 111077 172891 141041 154943 163953 168206 169799 173504 18103

1.000 zł. 4141 4888 8961 12085 16811 23503 27418 27251 35478 35061 38755 61813 65303 74000 98174 106208 107749 110019 124484 124686 140360 159153 165498 167861 170685 177757 186916

Wygrane po 200 zł.

274 325 94 454 74 96 513 610 1302 477 540 650 946 2204 339 722 3410 550 856 93 930 4076 275 759 820 83 5043 612 771 826 966 6227 319 38 465 7 6569 685 7191 92 649 769 814 943 63 8771 958 9562 9897 10044 429 625 12472 620 40 13502 7 85 757 94 14735 923 64 15013 253 55 629 16030 787 17366 743 872 945 18070 234 361 439 649 828 19227 433 797 986 20020 715 79 21009 95 440 889 22222 45 380 419 790 867 23236 24017 89 182 600 725 85 850 53 968 25434 578 26186 386 27007 50 315 527 663 724 859 28067 229 64 528 45 92 29020 336 517 604 834 30035 96 620 31160 769 73 32367 562 667 854 33017 116 508 34256 570 637 64 35202 304 31 823 916 36170 245 559 92 611 38370 479 566 39102 81 345 650 734 865 903 40323 41202 25 447 545 87 670 876 913 42525 950 43341 92 608 44013 79 81 305 472 748 829 45029 213 435 60 690 723 46352 914 90 98 47304 55 67 87 407 559 60 632 919 37 48541 702 73 918 49086 109 251 371 430 700 5 950 50081 111 47 408 874 51503 743 52048 385 441 654 53044 494 521 85 677 54804 930 55099 165 487 510 868 927 56001 110 12 64 476 634 41 57252 419 96 675 921 58162 425 47 536 636 59040 92 335 97 879 60228 81 523 862 61525 62013 329 55 531 51 609 72 738 98 63142 858 962 64197 209 77 381 408 651 743 65455 776 66538 67038 181 221 354 688 739 946 68216 321 531 793 991 69068 276 78 813 68 47 70111 17 99 387 407 52 516 764 71023 118 23 515 72132 69 300 487 517 601 73 73168 377 432 887 74245 667 831 75062 120 64 222 312 86 99 405 708 829 76238 65 88 716 853 69 77240 647 780 900 4 78238 886 983 79041 488 801 930 80556 653 81376 492 534 608 82590 738 75 995 83112 239 84299 85396 547 797 86486 565 85 87103 314 88273 357 408 600 869 920 89135 443 55 82 83 568 90005 27 216 434 706 91161 295 441 633 759 855 91 993 92037 440 55 862 93046 124 291 539 44 725 947 94046 150 353 503 711 875 976 95341 408 96574 625 31 97175 522 869 91 921 98020 171 202 388 99051 109 372 610 78 793

100123 242 982 101688 741 73 93 102223 90 848 103183 98 209 493 519 671 964 104307 469 613 105129 60 321 417 870 930 106016 360 406 12 847 978 107194 386 482 587 713 985 108026 119 42 274 407 612 722 109151 510 667 110346 662 877 966 111331 453 525 75 112101 17 233 451 607 736 56 815 113197 633 845 83 114218 662 813 115081 159 326 599 842 919 74 116019 154 64 993 98 117356 92 628 118191 375 765 892 980 119151 120315 121163 424 698 835 122125 365 123192 277 80 648 124003 76 82 153 73 752 125116 463 575 915 34 126642 127307 690 128096 117 332 428 66 792 129421 67 87 546 91 887 907 130266 83 549 84 669 746 910 52 60 80 131317 52 493 678 132465 656 744 996 133321 802 79 134178 269 706 10 37 882 135031 69 226 361 529 715 50 51 839 136032 415 574 96 706 137178 95 252 758 138137 286 819 22 139133 217 694 967 140323 446 744 801 58 141069 92 431 35 760 846 90 142216 143198 537 33 733 818 973 144218 70 708 886 905 145719 76 146078 163 332 646 710 830 147246 148075 175 964 149336 43 80 840 987

150070 71 148 341 619 33 151179 152031 122 231 348 96 729 964 153326 527 28 677 745 154264 357 97 576 155426 32 655 156084 295 899 157102 75 459 57 603 903 158302 19 46 731 58 159012 552 769 983 161112 27 331 82 474 597 826 99 162295 98 349 515 833 163289 865 925 74 164030 117 61 637 799 969 165115 39 54 427 597 692 758 166041 309 27 637 848 73 926 64 167050 419 63 582 618 168358 617 721 169204 413 54 62 935 170132 365 488 577 636 953 171071 633 762 843 172369 173269 601 797 830 925 174079 332 709 905 175199 312 87 502 19 965 176118 327 57 973 177193 229 329 496 644 913 178340 179028 71 420 664 66 75 798 180014 123 329 457 737 834 970 181647 48 182378 622 766 978 183079 81 251 391 554 621 953 184635 06 726 869 185568 92 186024 184 312 58 790 882 187129 304 188206 365 434 651 189325 629 708 908 190075 230 41 410 39 69 698 191094 223 578 785 910 192603 193117 426 786 872 948 194467

Tabelę loterii państwowej podajemy bez gwarancji

Zł 10 000 na nr. 36 804 padło wczoraj w kol.

Dzierżanowskiego

Centr. Warszawa, Nowy Swiat 64. Oddział Gdańsk, Grobrego 2.
Pr 27 751-62 315

Dwa × po 5000 zł

padło dzisiaj w mojej kolekturze na nr 2 691 i 53 540. Poprzednio zaś w obecnym ciągnieniu padło

20 000,— zł na nr 141 626.

Zatem bezustannie darzy Fortuna moją Kolekturę swymi względami.

Losy I klasy 39 loterii są już do nabycia, ćwiartka 10,— zł.

Stefan Centowski, Poznań,

Plac Wolności 10. nr 43 480/87

PRZED WIELKIM PRZYJĘCIEM

W pełnym biegu są przygotowania do bliskiego Międzynarodowego Kongresu ku czci Chrystusa Króla w Poznaniu pod koniec czerwca rb. Poznań już raz szczególnie uroczyście obchodził święto Chrystusa Króla, a zwłaszcza, w niedzielę 30 października 1932 r., gdy Prymas Polski, w otoczeniu licznych biskupów i niezliczonego duchowieństwa, wobec wielotysięcznych rzesz, wśród salutu dział i prezentowania broni przez honorowe oddziały, odsłonił a następnie poświęcił Pomnik Wdzięczności Narodu wobec Boga za wskrzeszenie Ojczyzny. Znowu Pomnik stanie się ośrodkiem podniosłej manifestacji religijnej, bo u jego stóp zakończy się nabożeństwem Międzynarodowy Kongres ku czci Chrystusa.

A co nam, gospodarzom kongresu, pozostaje? Obok obowiązku godnego podejmowania gości kongresowych także... troska o wypłacenie Pomnika z reszty długów, niepokrytych jeszcze całkowicie kosztów jego budowy.

Pieniądze uprasza się nadsyłać za blankietem P. K. O. na konto czekowe nr 207 470 do Komitetu Budowy Pomnika Najśw. Serca Pana Jezusa w Poznaniu, ul. św. Marcina 69.

O Ziemi Kaliskiej

Ziemia Kaliska wraca do historycznej Wielkopolski. O tej właśnie ziemi, z dumnym, czasy rzymskie pamiętającym grodem, o jego dostojnej przeszłości, o jego życiu kulturalnym i gospodarczym — na zaproszenie Akademickiego Koła Kaliszan — w dniu 23 bm. (niedziela) o godz. 20 w sali 18-ej Coll. Minus wygłosi odczyt p. Krokowski, b. dyrektor Teatru w Kaliszu. Wstęp 20 gr.

Orzecznictwo sądów polskich

Niepubliczność zebrania

Jak wiadomo, w myśl art. 19 ustawy z dn. 11 marca 1932 r. o zgromadzeniach zebranie niepubliczne nie wymaga zgłoszenia u władzy, natomiast wymaga zgłoszenia zebranie publiczne. Mamy do zanotowania ciekawe orzeczenie, wyjaśniające istotę ustawowego pojęcia „niepublicznego zebrania". Otóż zdaniem Sądu Najwyższego (wyrok z 22 września 1936, 1 K. 497/36).

„Bezwzględnym warunkiem dla uznania zebrania w myśl art. 18 pkt. a ust. z 11 marca 1932 r. o zgromadzeniach (Dziennik Ustaw poz. 450) za niepubliczne jest osobista znajomość uczestników zebrania przez przewodniczącego lub zwołujących, obojętnym jest natomiast, w jaki sposób ci osobiście znani uczestnicy zebrania na nim się znaleźli... Twierdzenie kasacji (Prokuratora), jakoby dla uznania, że zgromadzenie posiada charakter niepublicznego w zrozumieniu art. 18 cytowanej ustawy było niezbędne, aby przewodniczący osobiście i indywidualnie wzywał do udziału w zebraniu osoby uprzednio sobie znane i osobiście sprawdzał, aby inne osoby prócz nich nie znalazły się na zebraniu, nie jest oparte na żadnym przepisie ustawy o zgromadzeniach."

Warto, aby z tym orzeczeniem zapoznały się bliżej nasze władze administracyjne. (k)

Szybkobiegacz wśród gwiazd

W gwiazdozbiorze Wielkiej Niedźwiedzicy znajduje się mała gwiazda, która obraca się dokoła swej osi z szybkością 289 kilometrów na sekundę. Gwiazda ta robi w minucie 17.340 obrotów, w godzinie 1.040.000, a w ciągu dnia 24.969.600 obrotów.

korespondencja z czytelnikami

„Stały Czytelnik". Podać nie możemy, gdyż numerów okólników tych nie znamy. Radzimy zwrócić się do redakcji „Powstańca Wielkopolskiego". (K)

A. W. Leszno. Imię Danuty jest litewskie i obchodzone będzie w dniu 31 stycznia każdego roku. (K)

M. Kaczmarek — Poznań. O ile Pan takiego zobowiązania wyraźnie umową nie przejął, nie ma administrator prawa pobierać jakichkolwiek opłat dodatkowych z tego tytułu. (K)

SPORT

Piłkarskie derby Poznania

W niedzielę o godzinie 16 odbędzie się na boisku KPW w Dębcu decydujące o mistrzostwie okręgu spotkanie Legia i HCP. W tabeli, jak wiadomo, prowadzi obecnie HCP 20 p. (12. 56:23) przed Legią 16 p. (11. 27:15).

Puszczykowo — Luboń — Szeląg

Ilustracja Polska w nr 21 przynosi dalsze szczegóły swych wielkich wyścigów kajakowych, które wśród kajakarzy wzbudziły olbrzymie zainteresowanie. — Przygotowania do wyścigu są w pełnym toku, to też spodziewać się należy, że impreza ta wypadnie imponująco.

Jak już donosiliśmy, bieg kajakowy „Ilustracji Polskiej" będzie miał do Starołęki charakter turystyczny, od Starołęki do Szeląga charakter wyścigu. Startować mogą w obu biegach, seniorów i młodzików, wyłącznie zawodnicy na dwójkach turystycznych. Długość trasy w biegu młodzików wynosi 14 km, w biegu seniorów 19 km. Osobiste czy listowne zgłoszenia przyjmuje redakcja „Ilustracji Polskiej", Poznań, al. Marcinkowskiego 17. Do zgłoszenia należy dołączyć 1 zł, tytułem startowego. Dla zamiejscowych organizatorzy przygotowują tanie kwatery turystyczne.

Główną nagrodę stanowi motorek kajakowy, przeznaczony jako jednorazowa nagroda dla klubu zrzeszonego w P. Z. K., za najlepszą punktację w obu biegach. Motorek wykonuje fabryka motorków Stefana Malcherka w Poznaniu. Zamówiony przez redakcję „Ilustracji Polskiej" motorek o mocy 2.5 MK, posiada pojemność cylindra 125 ccm i waży zaledwie 14 kg. Robiąc 2300 obrotów na minutę, osiąga on szybkość 20 km na godzinę na stojącej wodzie przy zwykłym kajaku.

Kolarstwo

Do wyścigu drużynowego o mistrzostwo Polski, który odbędzie się w niedzielę 23 bm. w Warszawie, Polski Zw. Kolarski dopuścił ogółem sześć drużyn, mianowicie: „Fort Bema" i „Warsz. Tow. Cykl." z Warszawy, RKS „Legia" z Krakowa, KS „Wima" z Łodzi oraz dwie poznańskie drużyny: „H. Cegielski" i Pozn. Tow. Cykl. i Mot. O dopuszczeniu do finału decydowały czasy uzyskane w wyścigach okręgowych.

Start odbędzie się o godz. 8 na 9 kilometrze szosy poznańskiej. Trasa wyścigu prowadzić będzie przez Chrzanów, Sochaczew, Łowicz, Sochaczew, na metę w Chrzanowie. Dystans około 150 klm.

Składy poszczególnych drużyn są następujące: „Warsz. Tow. Cykl.: Cieniewski St., Cieniewski Z., Konopczyński, Korsak-Zalewski i Matczak; „Fort Bema": Adamicz, Domański, Michalak, Napierała i Wasilewski; „Legia": Badoń, Kupczak, Szapała, Teichmann i Wandor; „Wima": Kołodziejczyk, Jaskólski, Leśkiewicz, Rykhaim i Wójcik; „HCP": Kluj, Lange Henryk, Lange Miecz., Roszyk i Szymański; „PTC i M": Frąckowiak, Garczyński St., Komorniczak, Sarnowski i Thiem. (al)

Wyścig „Dookoła Polski" organizowany przez Polski Zw. Kol., odbędzie się w dniach od 25 czerwca do 4 lipca, na dystansie 1293 klm., podzielonych na 8 etapów. Pierwszy etap prowadzi dnia 25. 6. z Warszawy do Kielc (180 km.), drugi 26.6. Kielce — Kraków (117 km.), trzeci 27. 6. Kraków — Katowice (164 km.); 28. 6. odpoczynek, — czwarty 29. 6. Katowice — Częstochowa (78 km) półetap, oraz Częstochowa — Kalisz (164 km.), piąty 30.6. Kalisz—Poznań (145 km.), 1. 7. odpoczynek w znaniu, szósty 2. 7. Poznań — Włocławek (192 km.), siódmy 3. 7. Włocławek — Łódź (112 km.), ósmy 4. 7. Łódź — Warszawa (141 km.).

Wyścig będzie miał charakter biegu drużynowego. Drużyna składa się z czterech kolarzy. Na mecie każdego etapu obliczać się będzie czas łączny dwu pierwszych kolarzy każdej drużyny. Wyścig „Dookoła Polski" odbędzie się po raz pierwszy w konkurencji międzynarodowej, bowiem udział w nim wziąć mają kolarze zagraniczni.

W Poznaniu etap zakończy się w dniu 30. 6. na boisku „Sokoła" w godzinach popołudniowych. Organizację wyścigu na odcinkach Kalisz — Poznań i Poznań — Włocławek przeprowadza Poznański Okr. Zw. Kol.

Lekka atletyka

Trójbój dla młodzieży szkół średnich odbył się wczoraj. Zwyciężył Pieńkowski (g. Pad.) 2020 pkt, zdobywając nagrodę przech. M. K. W. F. i P. W. Zeszłoroczny zwycięzca Hoffmann B. (g. M. Magd.) zajął z powodu kontuzji kolana drugie miejsce 1979 pkt. 3. Olszyński (g. Kup.) 1452 pkt. 4. Bartel (Pad.) 1365 pkt. 5. Sikorski (g. M. Magd.) 1264 pkt. 6. Ciesielski Edw. (g. Pad.) 1195 pkt.

Poszczególne wyniki były następujące: 100 m: 1. Pieńkowski (Pad.) 11,8, 2. Hoffmann B. (g. M. M.) 12,4, 3. Ciesielski (Pad.) 12,5, 4. Bartkowiak (g. Pad.) 12,7.

Skok w dal: 1. Pieńkowski 6,23, 2. Hoffmann B. 5,98, 3. Bartel (Pad.) 5.59, 4. Olszyński (g. Kup.) 5,36.

Dysk: 1. Hoffmann B. 46,33, 2. Pieńkowski 41,96, 3. Olszyński 36,90, 4. Sikorski (g. M. M.) 35,45 m.

Kierownikiem zawodów był p. mgr. Wasiak.

Mistrzostwa POZLA panów klasy B odbędą się w sobotę 22 bm. o godz. 18, oraz w niedzielę 23 bm. o godz. 10.30 na boisku areny PWK. Startuje około 100 zawodników z klubów AZS, Warta, Sokół, KSM, HCP, KPW, Sokół Leszno i Gniezno oraz zawodnicy z Wapna, Jarocina i Wągrówca. Walka zapowiada się zacięcie.

Już mistrzostwa klasy C wykazały, że poziom drużyn jest bardzo wyrównany. W obecnych mistrzostwach zawodnicy dążyć będą do uzyskania minimum do klasy A, to też spodziewać się należy zaciętych walk. Wstęp dla celów propagandowych minimalny: dla dzieci 10 groszy, dla dorosłych 25 groszy. (kom)

Piłka nożna

W. G. i D. poznańskiego okręgu ukarał następujących graczy:

Poznańskiego Bonifacego — z RKS Polonia, Chodzież — dyskwalifikac. 6 miesięczną oraz pozbawieniem praw piastowania godności akpitana drużyny na okres 12 miesięcy za niesportowe zachowanie, pogróżki względem sędziego, obrazę sędziego, brutalną grę i prowokowanie graczy na zawodach w dniu 2. 5.

Henzego Stanisława — z RKS Polonia, Chodzież — dyskwalifikacją 1 roczną za niesportowe zachowanie się, brutalną grę i pogróżki pod adresem sędziego na zawodach w dniu 2. 5.

Stachowskiego, kierownika — RKS Polonia, Chodzież — karą zabronienia piastowania jakichkolwiek funkcyj w kierownictwi i zarządzie klubu na przeciąg 2 lat za prowokowanie publiczności i graczy na zawodach w dniu 2. 5.

Blendlera Mirosława — z KS Pogoń, Poznań — dyskw. 6 tygodniową za kopnięci zawodnika bez piłki na zawodach w dniu 9. 5.

Słabolepszego Zygmunta — z KS Młodzież, Mosina — dyskw. 3 miesięczną za wstawienie zawodnika pod fałszywym nazwiskiem do zawodów w dniu 9. 5.

Tomczaka Maksymiliana — z KS Posnania, Poznań — dyskw. 6 tygodniową za kopnięcie przeciwnika bez piłki na zawodach w dniu 2. 5.

Kalke Józefa — **Kurasiaka** Antoniego — **Kosickiego** Józefa — **Pusiaka** Stanisława — wszyscy z KS Dyskobolia, Grodzisk — każdego dyskw. 4 tygodniową za brutalną grę na zawodach w dniu 2. 5.

Międzynarodowy raid Automobilklubu Polski

W pierwszym terminie zgłoszeń do X Raidu Międzynarodowego Automobilklubu Polski, który odbędzie się, jak wiadomo, między 6 a 11 czerwca rb., zgłosiło się 22 kierowców.

Poniżej podajemy nazwiska zgłoszonych kierowców i wozów:

Borowik Lucjan (Buick) Automobilklub Polski, Sporny Eugeniusz (Graham Sup.) Automobilklub Wlkp., Nowak Jerzy (Ford) A. P., Mazurek Aleksander (Chevrolet) A. P., Rychter Witold (Chevrolet) A. P., Orssich Graf Peter (Adler Trumpf) D. D. A. C. (Niemcy), Sauerwein Rudolph (Adler Trumpf) D. D. A. C. (Niemcy), Ripper Jan (Adler Trumpf) Krak. K. A., Rauch Hans (Mercedes - Benz) O. N. S. (Niemcy), Schneider Fridrich (Mercedes-Benz) O. N. S. (Niemcy), Kraus Wolfgang (Mercedes - Benz) O. N. S. (Niemcy), Siemiątkowski Urban (Pol. Fiat 508) A. P., Grętkiewicz Franciszek (Fiat 1500) Polski Touring Klub (Łódź), Von Guilleaume Paul (Adler Trumpf) D. D. A. C. (Niemcy), Kawala Franciszek (Fiat 527) A. P., Bellen Emeryk (Fiat 1500) Łódzki Automobilklub (Jugosł.), Marek Tadeusz (Opel Olympia) A. P., Paczesny Tadeusz (D. K. W.) niestowarzyszony (Polska), Kolaczkowski Wojciech (D. K. W.) A. P., Szchowski Michał (Skoda Popul.) niestowarzyszony (Polska), Prądzyński Stan. (Skoda - Popul.) A. P., Dąbrowski Jan (Skoda - Popul.) niestowarzyszony (Polska).

Wśród 22 nazwisk, widnieją nazwiska sześciu znakomiych kierowców niemieckich, którzy jadą uformowani w dwa teamy (po trzy wozy w każdym). Są to kierowcy fabryk Adlera i Daimler-Benza. Z zawodników obcych narodowości startuje nadto w barwach Jugosławii p. Bellen, Jugosłowianin, zamieszkały od dłuższego czasu w Polsce, który tak dzielnie spisał się w tegorocznym Rallye Monte Carlo, przejechawszy trasę bez punktów karnych.

Wśród kierowców polskich widzimy kilka nazwisk starej wysłużonej gwardii automobilowej: Witold Rychter, Al. Mazurek, Jan Ripper, — to kierowcy, którzy mają za sobą setki tysięcy kilometrów, przejechanych w raidach sportowych i turystycznych itp. imprezach automobilowych. Z A. W. zgłosił się dotąd jako jedyny p. Sporny na „Graham Sup.".

Z młodszej generacji czołowych kierowców wymienić należy przede wszystkim naszych „montecarlistów" Jerzego Nowaka (trzykrotnie startował w Rallye Monte Carlo), który jest zawodnikiem bardzo groźnym w swej kategorii, L. Borowika, który obok A. Mazurka uzyskał najlepsze wyniki w tegorocznym Monte Carlo, a jadę na trudnej trasie z Umea miał doskonałą, wreszcie Tadeusza Marka, który Polskiego Fiata, na którym startował w rb. z Palermo oddał w inne ręce, a sam próbować będzie szczęścia tym razem na Olympii.

Do kategoryj kierowców bardzo groźnych dla konkurencji zaliczyć należy p. U. Siemiątkowskiego na Polskim Fiacie 508, wspomaganego przez doskonałego pilota p. L. Kuleszę.

Wreszcie zwrócić trzeba uwagę na trójkę Skody, nazywaną popularnie trójką „motocyklistów", dzięki temu, że P. Szachowski, Prądzyński i Dąprowski posiadają chlubnie zapisane karty w sporcie motocyklowym.

*

Wyniki raidu motocyklowego do Wilna

Komisja obliczeniowa ukończyła w dn. 18 maja mozolne obliczenia wyników czterodniowych zmagań polskiego świata motocyklowego. Do raidu zgłoszono 147 maszyn w 49 patrolach, z Warszawy wystartowało 130 maszyn w 45 patrolach. Raid ukończyło zgodnie z regulaminem 68 maszyn. Jeden z zawodników (69-ty) z najlepszego niestety zespołu W. K. S. Legia (patrol nr 4) st. m. w. Polinarek został wyłączony z raidu za wykroczenia regulaminowe, przez co patrol, mając najlepszą punktację utracił pierwsze miejsce w patrolach.

Czołowe patrole uplasowały się w następującej kolejności: 1. patrol nr. 41 W. K. S. Legia w składzie: por.: Łętowski, kpr. Sobolewski i kpr. Giza, 220 pkt. ujemnych. 2. patrol nr 17 W. K. S. Lublin w składzie: por. Bejgrowicz, p. Hawryluk i plut. Bocheński — 337 pkt. ujemnych. Dalsze miejsca zajęły w kolejności: patrol nr 9 W. K. S Lwów — 512 pkt. ujemnych, patrol nr 15 W. K. S. Poznań — 748 pkt ujemnych.

Patrol nr. 4 z W. K. S. Legia w składzie st. m. w. Polinarek, sierż. Glaza i st. m. Krupicz przebył całą trasę jako najlepszy z 60 pkt. ujemnymi, „wypracowanymi" przez st. m. w. Polinarka. Jednakże, z powodu wyłączenia Polinarka z raidu, patrol ten jako zdekompletowany uplasował się na 13 miejscu.

W klasyfikacji indywidualnej w kategorii motcyklów solo na pierwszym miejscu uplasował się p. Jakubowski Józef z P. K. M. Warszawa — 500 pkt. dodatnich i 21,60 pkt. na próbie szybkości. Jest on kandydatem do nagrody w postaci motocykla „Sokół" ofiarowanego przez P. Z. inż.

Dalsze miejsca w tej kategorii zajęli w kolejności: 2. Kubiak Mieczysław z P. K. M. Warszawa z najlepszym czasem na próbie szybkości (33,64 pkt.), lecz z 10 pkt. karnymi za raid, 3. Docha Józef z W. K. S. Legia Warszawa, mający na próbie szybkości drugie miejsce (25,76 pkt.), 4. Szczawiński Mieczysław z W. K. S. Legia.

Zaznaczyć należy, że w kategorii solówek reprezentowanych przeważnie przez zawodników cywilnych, ukończyło raid zaledwie 12 kierowców na 67 maszyn, które wystartowały z Warszawy.

W kategorii motocyklów z przyczepkami pierwsze miejsce zdobył kpt. Francki Janusz z W. K. S. Lwów, mając 500 pkt., dodatnich i 21,60 pkt. na próbie szybkości (trzecie miejsce w ogólnej kolejności na próbie szybkości). Jest on kandydatem do nagrody w postaci motocykla, ofiarowanego przez Dow. Br. Panc.

Dalsze miejsca zajęli: 2. st. sierż. Wiśniewski z W. K. S. Łódź, 3. st. m. w. Krupicz z W. K. S. Legia Warszawa, 4. kpr. Giza z W. K. S. Legia Warszawa.

Po rozpatrzeniu ewent. reklamacyj przez Komisję Odwoławczą nastąpi definitywna klasyfikacja, która może spowodować drobne przesunięcia w klasyfikacji. Rozdanie nagród odbędzie się w dniu 30 maja na Stadionie Wojska Polskiego w Warszawie.

Nogi Ci się pocą? Stosuj DINOL w proszku.
Tg 20 712

„Gdy wyjedziesz do **Krynicy** Zamów pokój w **SOKOLICY**".
dg 231:4/5

RADIO

Rozstrzygnięcie konkursu rolniczego

Z inicjatywy kierownictwa programowego rozgłośni poznańskiej kilka miesięcy temu rozpisano konkurs wśród rolników na najlepszą pogadankę radiową. Na konkurs ten otrzymano 69 odpowiedzi w postaci odczytów radiowych. Specjalna komisja oceniła nadesłany materiał i stwierdziła, iż z pośród nadesłanych pogadanek 30 odpowiada warunkom konkursu. Z tych 30 nagrodzono 4, wyróżniając kilka następnych. — Dnia 22 bm. o godz. 12,50—13,00 odbędzie się przed mikrofonem poznańskim specjalna audycja, w czasie której podane zostanie rozstrzygnięcie konkursu do wiadomości.

Jubileuszowy konkurs Rozgłośni Poznańskiej

Poniżej przedstawiony jest przykład programu ogólnopolskiego „Polskiego Radia", w którym podane są audycje różnych rozgłośni polskich m. i. pochodzące z Rozgłośni Poznańskiej. Audycje te poznajemy z charakterystycznych tytułów względnie znanych nazwisk poszczególnych wykonawców programowych. Doświadczony radiosłuchacz z pamięci może od razu wypisać wszystkie audycje pochodzące z Poznania. Jako pomoc służyć może program z czasopisma „Antena", gdzie w programie Rozgł. Poznańskiej znaleźć można podobne tytuły audycyj lub te same nazwiska wykonawców.

Program ogólnopolski: 1. godz. 6.30 „Kiedy ranne wstają zorze". 2. godz. 6.50 Koncert w wyk. ork. wojsk. pod dyr. por. A. Szałkowskiego, 3) godz. 7.20 Dziennik porannń, 4) godz. 8 Audycja dla wsi: „Gazeta rolnicza", „Przegląd rynków i produktów rolnych", 5) godz. 11.57 Sygnał czasu i hejnał, 6) godz. 12.03 — 14.30 Poranek muzyczny w wyk. ork. symf. pod dyr. dra Z. Latoszewskiego itd.

Sposoby głosowania: Należy wypisać na kartce numery i ewtl. tytuły audycji, które z wyżej podanego progarmu nadała Rozgł. Poznańska na fali ogólnopolskiej i kartkę tę przesłać do Rozgłośni Poznańskiej pl. Wolności 11 w Poznaniu.

Nagrody: Za najtrafniejsze rozwiązanie konkursu wyznaczyła Rozgłośnia Poznańska 100 cennych nagród.

Ważne dla udających się na letnisko

Zdarzało się dość często, iż posiadacze radioodbiorników wyjeżdżający na wakacje zabierali ze sobą sprzęt odbiorczy niedokonywując równocześnie przepisanych, specjalnym rozporządzeniem, czynności. Powodowało to liczne nieprzyjemności z posądzeniem o radiopajęczarstwo. — Dla wygody więc radioabonentów pragnących korzystać na letnisku z aparatu radiowego przypominamy odnośne przepisy. Według rozporządzenia Min. Poczt i Telegr. z dnia 1. 10. 1936 r. osoba zarejestrowana może bez zawiadomienia na okres trzech miesięcy założyć zarejestrowany odbiornik w innym miejscu aniżeli to, które wskazane jest w karcie rejestracyjnej. Może to jednak uczynić tylko w przypadku wyjazdu do miejsc kuracyjnych, na letnisko, wzgl. w czasie wycieczki turystycznej. Jednakże antenę pozostawioną w miejscu stałego założenia radioodbiornika należy unieruchomić. Unieruchomienie anteny należy dokonać w myśl przepisów § 16 wspomnianego rozporządzenia, tzn. należy bądź to uziemnić przewody tej anteny wzgl. złączyć na trwałe ze sobą przewody.

Dziś śpiewa w TEATRZE WIELKIM w operze G. Verdiego „Rigoletto" **najsłynniejsza śpiewaczka koloraturowa świata**

TOTI DAL MONTE

primadonna oper „La Scala" i „Metropolitain House" oraz **znakomity baryton mediolańskiej „La Scali" LUIGI MONTESANTO**

W partii księcia wystąpi Józef Woliński, w pozostałych zaś rolach pp.: dr W. Roessler-Stokowska, K. Urbanowicz, R. Cirin i in. Kierownictwo muzyczne kapelm. S. Barański.

25% kupony zniżkowe i studenckie na dzisiejsze przedstawienie ważne. Innych zniżek nie udziela się

Już w poniedziałek, 24. bm. **po triumfalnym tournée światowym** wystąpi w Teatrze Wielkim **światowej sławy**

balet hinduski UDAY-SHAN-KAR

odznaczony I. nagrodą na **Olimpiadzie w Berlinie.**

Zespołowi towarzyszy **oryginalna orkiestra hinduska.**

Jedyny ten **występ egzotycznych gości** stanowić będzie nielada sensację, czego dowodem jest **olbrzymie zainteresowanie publiczności.**

ng 42 385

KOMUNIKATY TEATRALNE

Z Teatru Wielkiego

W piątek 21 i sobotę dnia 22 bm. przepiękna operetka „Domek trzech dziewcząt". (Zniżki nieważne).

W niedzielę 23 bm. wieczorem „Domek trzech Dziewcząt".

Już w poniedziałek 24 bm. czeka Poznań nowa sensacja artystyczna. Przyjeżdża mianowicie cały zespół baletu hinduskiego Uday - Stan - Kar z oryginalną orkiestrą hinduską. Zarówno sława jaka towarzyszy temu baletowi, odznaczonemu I. nagrodą na Olimpiadzie w Berlinie, jak i niesłychanie ciekawy program stanowić będą nielada atrakcję i ściągną napewno tłumy publiczności.

Na dzisiejsze przedstawienie „Rigoletta" z gościnnym występem Toti dal Monte i Luigi Montesanto ważne są 25 pct kupony zniżkowe oraz studenckie. Innych zniżek nieudziela się.

Z Teatru Polskiego

Dziś i jutro znakomita sztuka H. Adlera i L. Perutza pt. „Jutro niedziela".

Od poniedziałku przyszłego tygodnia rozpoczyna gościnne występy znakomity artysta scen polskich Stefan Jaracz na czele zespołu warszawskiego teatru „Ateneum". Odegrane będą dwie sztuki Molliera „Szkoła żon" i Birabeau „Woźny i minister", w reżyserii Stan. Perzanowskiej.

Skutecznie i tanio leczy wszelkie pozostałości po grypie

SZCZAWNICA

ze swojemi zdrojami alkaliczno — słono — wapiennymi **i najnowocześniejsze inhalatorium z komorami pneumatycznemi jedynymi w Polsce.**

Sezon od 1 maja do 1 października. Nr 4050/8

We wtorek, dnia 18 maja 1937 r., o godzinie 2 po południu zasnął w Bogu, opatrzony Sakramentami św., po krótkiej i ciężkiej chorobie, nasz najdroższy, ukochany i nigdy nie zapomniany ojciec, ś. p.

Szczepan Karpiński

przeżywszy lat 78.

Pogrzeb odbędzie się w piątek, 21 b. m., o godzinie 5 po południu z kaplicy na cmentarzu św. Marcińskim przy ulicy Bukowskiej. zg 27030

Msza św. odprawiona będzie nazajutrz w kościele Bożego Ciała.

W ciężkim smutku pogrążeni

Poznań, 20 maja 1937 r.
ul. Strzelecka 9.

dzieci i rodzina.

Dnia 19 maja 1937 r., zmarła po krótkich cierpieniach, opatrzona Olejami św., moja najukochańsza żona, nasza najdroższa, nigdy niezapomniana matka i siostra, ś. p.

z Szwałkiewiczów

Maria Kostujakowa

przeżywszy lat 51, o czym donoszą

zg 27 028

w ciężkim smutku pogrążeni
mąż z córkami

Pogrzeb odbędzie się w niedzielę, dnia 23 maja 1937 o godz. 4,30 z kaplicy garniz. przy Wałach Jana III na cmentarz farny przy ul. Bukowskiej.

Poznań, Sulmierzyce, Ostrów, Leszno, Bydgoszcz, Brema, Buffalo.

Dnia 18 maja 1937 r. zabrał Pan Bóg, po strasznych cierpieniach, znoszonych z prawdziwym poddaniem się woli Bożej, naszą najstarszą, bardzo ukochaną, dobrą córkę, najdroższą siostrę i wnuczkę, ś. p.

Irkę Krysztofiakównę

uczen. III. kl. Gimn. im. Klaudyny Potockiej w Poznaniu.

Pogrzeb odbędzie się w piątek, 21. bm. o godz. 17,30 z kaplicy przedpogrzebowej przy Wałach Jana III na cmentarz parafialny na Jeżycach.

W głębokim smutku pogrążeni
rodzice, siostry i dziadek.

Poznań, ul. Dąbrowskiego 86.

Osobnych uwiadomień nie wysyła się. zg 27 027

Otwierajcie szafy!
Przeglądajcie garderobę!

Najlepiej odzież wiosenną
czyści chemicznie i farbuje
BARWA-KAŁAMAJSKI

Filie we wszystkich dzielnicach Poznania.

Pg 25 130/1-9.23/4

Lampy Elektryczne
w wielkim wyborze
wprost z wytwórni
SKRZYPCZAK,
Poznań, św. Marcin nr. 27, podwórze II p.

P 3—37

Chcemy, byś dobrze fotografował!

Nowym udoskonaleniem jest **W** *- wyzwalacz na boku aparatu, który umożliwia lepsze, nieporuszone zdjęcia.*

"Kodak" EKC 620

Model W
anast. f. 6,3
rozmiar zdjęć 6x9 cm.
zł. 100.-

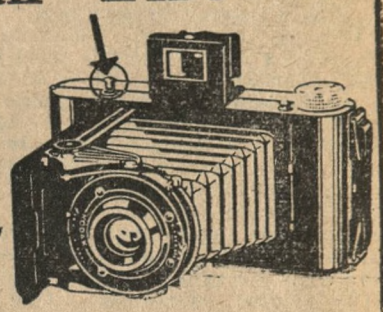

Prosty a pewny
Model Doublet
rozmiar 6x9 cm. zł. 50.—

Jakość decyduje!
Dlatego żądaj błon
Verichrome 28°

Żądać we wszystkich fotoskładach.
Kodak Sp. z o. o.
Warszawa, pl. Napoleona 5

ng 42 553

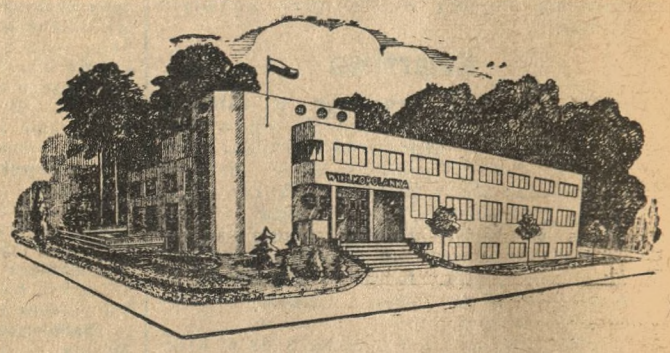

Jurata, pow. Morski Pensjonat „Wielkopolanka"
Pokoje dwułóżkowe od 120,— zł do 175,— zł z pościelą, zimną i ciepłą wodą. zg 27 032

WYSZŁY Z DRUKU I SĄ W SPRZEDAŻY!

URZĘDOWY ROZKŁAD JAZDY

cena Zł 3,—.

OKRĘGOWY ROZKŁAD JAZDY

I i II Okręgu Komunikacyjnego (Dyr. Kol. Poznańska i Toruńska) ng 43 487

sprawdzone przez Ministerstwo Komunikacji do nabycia w księgarniach i kioskach T-wa „RUCH" S. A.

Dnia 19 maja 1937 r., zmarła nagle po długich i ciężkich cierpieniach, opatrzona ostatnimi Sakramentami św., moja najdroższa żona, najukochańsza matka i teściowa, ś. p.

z Garstków

Bronisława Majewska

przeżywszy lat 59. Pogrzeb odbędzie się w sobotę, dnia 22. bm. o godz. 15,45 z kostnicy parafialnej Zmartwychwstania Pańskiego. Msza św. w sobotę, o godz. 9 w kościele Zmartwychwstania Pańskiego. zg 27 031

W nieutulonym żalu pogrążeni
Poznań, Zaniemyśl. **mąż z dziećmi.**

Za okazane nam współczucie, ofiarowane wieńce oraz oddanie ostatniej przysługi naszemu najukochańszemu ojcu, teściowi i dziadkowi, ś. p.

Wiktorowi Lisowi

składamy Krewnym, Przyjaciołom i Znajomym najserdeczniejsze

podziękowanie.

dg 23 183 **Rodzina.**

Kocioł parowy

leżący, 28 - 32 m² pow. ogrz. 8 - 10 atm. ciśnienia **kupimy.** Oferty do Biura Ogłosz. „PAR" Poznań pod **„Pilny"** Pg 27736-20,226

Ostrzeżenie!

Ostrzegam i podaję do wiadomości Szan. Klientom, iż **p. Jan Chrzanowski z Poznania, ul. Bukowska 18, nie jest uprawniony do inkasa pieniędzy za dostarczony towar w czasie od 1 kwietnia 1937 do dnia dzisiejszego z firmy „Motyl".** Powyższe należności należy wpłacać **tylko p. Tomikowskiemu, Szamarzewskiego 18.**

zg 27 029 **Marian Tomikowski.**

Nagłówkowe słowo (tłusto) 25 groszy, każde dalsze słowo 15 groszy, 5 liczb = jedno słowo, i. w, z, a = każde stanowi 1 słowo. Jedno ogłoszenie nie może przekraczać 100 słów, **w tym 5 nagłówkowych.**

OGŁOSZENIA DROBNE

Ogłoszenia wśród drobnych:
1-łamowy milimetr 50 groszy

Znak oferty naprzykład: n 2395, z 21 025, d 1611 i t. d. = 1 słowo.
Drobne ogłoszenia w dni powszednie przyjmuje się do godz. 11,10, w soboty i dni przedświąteczne przyjmuje się do godz. 10.45.

1. DOMY - PARCELE

Place
Wierzbięcice 1687 m² i Dębiec 1480 m² sprzedam, gotówka. — Wiadomość Górna Wilda 134, — tel. 72-91. ng 43 478

Kamienicę
sprzedam, dochód 19 500. Zgłoszenia do Kuriera Poznańskiego zdg 6 927

Nowy
komfortowy, dobre położenie, hipoteka czysta, wpłaty 170 000,— sprzeda właściciel. Oferty Kurier Poznański zdg 6 911

Willę
niewykończoną sprzedam. Wskaże Kurier Poznański zdg 7 185

Willę
kupię dwumieszkaniową, wpłacę 25 000. Zgłoszenia Kurier Poznański zdg 6 999

Cegły
z cegielni Sołacz i z Głównej z placu budowlanego w Śródmieściu sprzedam tanio. Zgłoszenia do ekspedycji Kuriera Poznańskiego zdg 7 200

Teren
bocznica Komandoria

Parcele
Wilda tanio, Śniadeckich 16 — 7 zdg 86 158

Nową
kamienicę kupię z amortyzacją, wpłata 60 tysięcy Łazarzu, Jeżycach. Zgłoszenia tylko właścicieli do Kuriera Poznańskiego zdg 7 134

Parcele
w Sołaczu, Łazarzu przy kościele oraz przy ulicy Siemiradzkiego na sprzedaż wprost od właściciela. Oferty do eksp. Kuriera Poznańskiego zdg 7 201

Kamienica
nowa 85.000, kamienica nowa 92.000, kamienica nowa 54.000, kamienica nowa 26.000, kamienica nowa 44.000.— Karalus Poznań, Marszałka Focha 25. zdg 7 186

3. LETNISKA i UZDROWISKA

Letniska
poszukuje pan najchętniej w cichej leśniczówce. Oferty Kurier Poznański zdg 7 138/9

Krynica — pełnokomfortowy — pensjonat
„Daneczka"
ogrody, wykwintna dietetyczna kuchnia. Tanio! zdg 4 197

Szczawnica
Chrześcijański
Pensjonat „Wanda"
pokój z utrzymaniem 4 zł dziennie. dg 23 176

Puszczykowo
dwa pokoje kuchnia, wszelkimi wygodami, czerwiec. Telefon 24-36. zdg 6 993

Przyjmę
letników na stancję. Poloch, Brenno, Leszno. zdg 7 039

6. OŻENKI

Największy wybór
zamożnych, zdecydowanych pań, panów poleca jedynie Echo, Poznań, św. Marcin 57, tel. 50-30. zdg 7 078

Rządca gospodarczy
szuka posady lub zastępstwa od zaraz lub 1. 7. 37. Zgłoszenia Kurier Poznański zdg 7 151

4. OSOBISTE

Kapelusze
pozostałe
likwidacji pół darmo.
Szymańskiego 3 — 5. zdg 7 163

Amatorzy
smacznych nóg wieprzowych znajdą je u Sobczyńskiego, Ratajczaka 2. zdg 3 535 6

Filateliści
Zbiór przedewszystkiem nowości kupię. Poznań, Skrzynka pocztowa 54. Pg27 730-55,248

7. SPRZEDAŻE

Kolonialka
magiel mieszkanie, tania dzierżawa. Al. Hetmańska 5. zdg 6 739

Kilka
uli
systemu Widera tanio sprzeda Strugarek, Szewska 15. zdg 6 920

„Meble W. Paetz"
Najnowocześniejsze wzory niskie ceny Poznań, Wrocławska 15. Coroczna wystawa na Targach Miedzynarodowych. Ng 41 668

Leżaki
meble ogrodowe tanio Koszewski, Stary Rynek 61. zdg 5 952

Tabliczki
emalj. i mos. tanio Koszewski, Stary Rynek 61. zdg 5 951

Fabryka mebli
poleca meble wszelkiego rodzaju. Skład fabryczny, Wrocławska 19. dg 22 951

Ogrodnicy
przekonajcie się, że najlepsze i najtańsze węże poleca Hatech, — Marcina 65. dg 22 936

Motocykl „Phänomen"
motorem Sachsa 2,75 KM 2 biegi 1 wolny światło elektryczne. Bezpodatkowy. Rejestracja jak rower. Cena
695,—
Wul - Gum,
Poznań, Wielkie Garbary 8. Pg 27 718-19,79

Gitarę
podwójna (bas-gitarre) świetny ton sprzedam. Oferty Kurier Poznański zdg 6 930

Kiosk
centrum zaraz. Gąsiorowskich 2, m. 17. zdg 6 908

Pianino
pierwszorzędne okazyjnie. Marcina 15 — 5. zdg 6 905

Maszynę
do ludów 3 ltr. korzystnie sprzedam. Oferty Kurier Poznański zdg 6 898

Samochód
Fiat 520 sport. sześciocyl. dobry stan sprzedam 1 800,— gotówka. Dr. Żuk Skarszewski, Rogoźno. ng 43 470

Motocykl N. S. U."
3 KM 2 biegi 1 wolny. Bezpodatkowy — rejestracja jak rower
Najsilniejszy, Najtańszy Motor
Poznań. Dąbrowskiego 5. dg 22 996

Skład
art. męskich, damskich, krótkie, stała klientela — fachowo zaprowadzony, mieszkanie 3 500 zł. Szamarzewskiego 8. zdg 6 887

Maszynę
do szycia damską i elektroluks sprzedam tanio. Wybickiego 2, m. 14. zdg 6 667

Okazyjnie tanio
sprzedam piec do żarzenia i hartowania na gaz sprężony kompletny. Oferty Kurier Poznański zdg 6 938

Chłodnice
do samochodów Fiat Polski, Chevrolet, Ford Comnick i wszelkie inne typy oraz błotniki poleca St. Gulczyński, Poznań, Dolina 17, telefon 75-52. Ceny niskie. zdg 948

Wolant
sprzedam. Szamarzewskiego 29. zdg 6 878

Sprzedam
sypialnię, jadalnię okazyjnie. — Oferty Kurier Pozn. zdg 6 919

Skład
towarów krótkich, dobrze zaprowadzony, bez konkurencji mieszkaniem, dwa pokoje kuchnia łazienka ,obok Parku Wilsona — sprzedam zaraz. Powód zmiany rodzinne. Oferty Kurier Pozn. pod 55.245 Pg 27 718-55,244

Torebki damskie
Parasole — laski
Walizy — Paski
Czysz,
Szkolna 11.
Pg 25 570-1/12,18-19

Zlewy kuchenne, Siedzenia
klozetowe
Piece wanny
kąpielowe poleca wyjątkowo tanio. Koska, Poznań, Dominikańska 5. Ng 43 396-7

Płaszcze Kostiumy Komplety
przoduja elegancją — cenami najniższymi bo wprost z fabryki konfekcji damskiej
Wildowa - Syn Wodna 1
Asygnaty kredytowe. ng 42 812-13

Sprzedam
całkowicie lub częściowo urządzenie biurowe. Oferty Kurier Poznański zdg 7 034/5

Ślubne
obrączki własny wyrób poleca korzystnie. Chwiłkowski, Poznań, Bazar. Nowa 8. zdg 7 079/80

Skład
kolonialny towarem, maglem i mieszkaniem, dobrym położeniu, zaraz na sprzedaż. Adres wskaże Kurier Poznański zdg 6 963

Hipotekę
sprzedam hipotekę 12.000 zł w złocie, pierwsze miejsce na domu w Buku na korzystnych warunkach. Zgłoszenia Kurier Pozn., Gdynia. ng 43 341

Terriery
ostrowłose sprzeda. Ostrów Wlkp. Wierzbowa 6, Jędrzejak. zdg 6 982

Maszyna
do lodów korzystnie. Rom. Szymańskiego 7 — 4. zdg 6 968

Frezownię
stolarską przyborami sprzedam 180 zł. Kędziora, Boruszyn. ng 43 485

Skład
mąki z mieszkaniem sprzedam korzystnie. Adres Kurier Pozn. zdg 7 012

Motocykl
Puch 250, prawie nowy zamienię za dopłatą na 500 lub sprzedam. Dąbrowskiego 30. p 20 612

Wózek
dziecięcy głęboki. Zielona 4, — 18—19. zdg 7 189

Wózek
dziecięcy dobrym stanie. Tylne Chwaliszewo 25 — 18. zdg 7 199

Motorówkę
sprzedam lub zamienię na motocykl. Obejrzeć można w przystani „Rusałka". Próbny przejazd w niedzielę o godz. 14—18. zdg 7 146

Skład
kolonialny mieszkanie. — utarg dzienny 130 korzystnie. Focha 39 mieszkanie 17. zdg 7 128

Kolonialka
mieszkanie korzystnie. Adres Kurier Poznański zdg 7 129

Pianino
krzyżowe, zagraniczne nowoczesne bardzo korzystnie. Podgórna 5 — 1. zdg 7 130

Meble
największy wybór najtaniej kupisz tylko
„Hali Mebli"
Wrocławska 38. Dogodne warunkiki spłaty. Pg 27 735-55,257

Motocykl
przyczepka okazyjnie sprzedam. „Hala Mebli", Wrocławska 38. Pg 27 734-55,256

Wózek
dziecięcy jak nowy korzystnie. — Działyńskich 1, m. 8. zdg7 133

Limuzyna
„Steyr" bardzo dobry stan. Cena 2.000 zł. Za Groblą 3/4. zdg 7 152

Wanna
cynkowa kąpielowa (bujak). Mostowa 5 — 6. zdg 7 153

Tanio!
Sprzedam Fiat'a 501 5 osobowy, nowoczesne błotniki w bardzo dobrym stanie. Wielkie Garbary 13, mieszkanie 2. zdg 7 120

Restaurację
kompletnie urządzoną z powodu przejęcia innego interesu w mieście powiatowym zaraz do odstąpienia. Zgłoszenia Kurier Poznański, Gniezno 1 010. ng 42 639

Maszynę
pisania sprzedam. Kraszewskiego 1, warsztat. zdg 7 059

Skład
obuwia korzystnie na sprzedaż. Wodna 27. zdg 7 047

Wózek
dziecięcy sprzedam. Seweryna Mielżyńskiego 22, stolarnia. zdg 7 026

Lada kasowa
w bardzo dobrym stanie, ze szklami kryształowymi, zaraz na sprzedaż. Informacje plac Wolności 3. Dział Administracyjny PKO. ng 43 483

10. MAJĄTKI

300
— 1.500 mórg buraczanej kupię, wpłata 200.000 spiesznie. Grymaszewski, Szymańskiego 1. zdg 6 942

11. KUPNA

Leicę
używaną w dobrym stanie kupię. Cena Kurier Pozn. zdg 6 874

Tor kolejowy
50 cm. około 500 mtr. dla cegielni kupię. Oferty do Kuriera Pozn. zdg 6 937

Poszukuję
prasy do tłoczenia soków oraz młynek. Zgłoszenia do Kuriera Poznańskiego zdg 6 946

Kufer
do samochodu kupię Focha 56, „Dana". zdg 6 976

Motocykl
do 350 ccm dobrze utrzymany kupię gotówką. Oferty Kurier Poznański zdg 7 044

Kupię
każdą ilość używanych skrzyń do piwa. Oferty do ekspedycji Kuriera Poznańskiego zdg 7 119

Szafę
ogniotrwałą używaną. Najmn. szer. 53 cm. głęb. 38 cm.) Oferty Kurier Pozn. dg 23 180

Kowalską
zgrubiarkę nową lub używaną. — Poznań, Skrzynka pocztowa 54. Pg 27 731-55,247

Kupię
domek letni (jednomieszkaniowy) lub willę jednomieszkaniową z ogrodem w okolicy Łazarz, Sołacz Dębiec, wprost od właściciela. — Zgłoszenia Kurier Poznański zdg 7 081

12. DO WYNAJĘCIA

Pięciopokojowe
III. ptr. wydzierżawi Administracja Pierackiego 19, m. 13, — godz. 9—15. zdg 6 524

Cztery
pokoje, komfort, holl, balkon — czerwiec. Wawrzyniak, Sołacz — Śląska 11. Pg 27 729-55,246

2
i 3 pokojowe komfort. Al. Hetmańska 33. zdg 6 636

Czteropokojowe
komfort, centralne, wysoki parter, 5-pokojowe III, odnowione. Chełmońskiego 9, portier. zdg 6 457

Pokój
kuchnia. Górna Wilda 147. zdg 6 924

2 pokojowe
komfortowe, słoneczne, centralne. Grottgera 3, portier. zdg 6 926

Trzypokojowe
pokój dla służącej, łazienka IV. piętro. Marszałka Focha 29. zdg 6 886

Czteropokojowe
słoneczne, obszerne, willa, piece, balkon, wolne od 1 czerwca. Łazarz. Winklera 14, od gospodarza. zdg 6 903

5 pokojowe
II piętro 89 złotych. Zgłoszenia 2—4. Patrona Jackowskiego 36, m. 6. zdg 6 895

Trzypokojowe
czteropokojowe „Be-Em-Es"
Grudnia 19, podwórze. zdg 6 944

Grunwaldzka
mieszkanie 3½ pokojowe komfortowe 1 lipca wolne. Telefon 35-19. dg 23 177

3
pokoje z przynależnościami do wynajęcia. Polna 19. Buśko, Piekary 22/23. zdg 7 006

1 pokojowe
duże kuchnia kaucja obowiązkowa, bezdzietnym gospodarz. Lodowa 6, przy Rynku Łazarskim. Ng 43 400

3
pokojowe suterena 1. 6. Kochanowskiego 4, m. 5. zdg 7 209

Trzypokojowe
Dąbrowskiego 151. zdg 7 227

Pięciopokojowe
Ratajczaka 33. zdg 7 228

Trzypokojowe
Filarecka 3. zdg 7 229

Siedmiopokojowe
Działyńskich 8, gospodarz. zdg 7 182

Odpowiednie pole działania w okolicznych 10—12 dużych wsiach i majątkach dla
lekarza
Odpowiednie mieszkanie w środku terenu. Zgłoszenia do Kuriera Poznańskiego pod zdg 7 040

Lokal handlowy
na parterze przy ul. Focha 4 (obok Kina TCL) do wynajęcia. Informacje plac Wolności 3. Dział Administracyjny PKO. ng 43 484

Czteropokojowe
Zielona 7 — 1. zdg 7 166

Trzypokojowe
Park Wilsona — nowe. Klonowicza 8. zdg 7 148

Czteropokojowe
odstąpię. Marcin 62 — 6. zdg 7 206

Zaraz
4 pokojowe wygody słoneczne. — Administracja Staszica 25. zdg 7 195

4, 3 pokojowe nowoczesne
komfort, piece, młodemu małżeństwu kaucja obowiązkowa gospodarz. Lodowa 6, przy Rynku Łazarskim. Ng 43 399

Trzypokojowe
dwupokojowe wolne. Informacje Wels suterena. Marsz. Focha 114 zdg 6 550

Dwupokojowe
komfort Stablewskiego 9 Kołodziejek (kościół łazarski) zdg 71 116

Komfortowe
trzypokojowe 60,— Informacje Szczepański, Ratajczaka 38, parter, oficyna. zdg 7 187

3
pokojowe, komfortowe, bezpodatkowe, Dąbrowskiego 8, poważnemu lokatorowi od czerwca korzystnie wynajmę. Szczegóły Marciniak, Dąbrowskiego 5, od 4-tej. zdg 7 122

Trzypokojowe
komfort, słoneczne, ogródek, pewnym płatnikom korzystnie wynajmę. Grodziska 17. Informacje portier lub telefon 59-91. zdg 71 126

Trzypokojowe
i czteropokojowe komfortowe początek Jeżyc pewnym płatnikom wynajmę Prusa 15, telefon 59-91 zdg 7 127

Mieszkanie
2 pokoje z kuchnią do wynajęcia ul. Rolna 27. zdg 7 099

13. SZUKA MIESZK.

Mieszkania
7—8 pokojowego poszukuję w Poznaniu od 1 lipca lub sierpnia pewny płatnik. Oferty do Kuriera Poznańskiego pod zdg 6 759

4
pokojowe suche, słoneczne poszukuje od zaraz pewny płatnik. — Czynsz z góry. Oferty Kurier Poznański zdg 6 880

Poszukuję
mieszkanie, pokoju od gospodarza, pół roku z góry, centrum. — Oferty Kurier Pozn. zdg 6 913

3
pokojowego, parter, I piętro, centrum od września. Oferty Kurier Poznański zdg 6 429

Pokoju
z kuchnią wprost od gospodarza, stała posada, płacę z góry. Oferty Kurier Poznański zdg 6 965

3—6
pokoi okolica Pl. Nowomiejski zaraz lipiec, ewtl później. Zgłoszenia Kurier Pozn. zdg 6 783

Dwupokojowego
urzędnik prywatny stanowisku. — Oferty Kurier Poznański zdg 7 086

Prawnik
i skarbowiec obejmie administracje, ewentl. z dopłatą. Oferty Kurier Poznański p 20 613

Pewny
płatnik pokoju próżnego 15 zł. — Śródmieście. Oferty Kurier Poznański zdg 7 150

15. POKOJE UMEBL.

Przyjezdnym
(Nowy Rynek). Plac Kolegjacki 5 — 3 (dzwonek nocny). dg 23 038

Elegancki
panu na stanowisku. Składowa 1, m. 17, I piętro, III wejście. zdg 6 252

Pokój
umeblowany do wynajęcia od zaraz. Aleje Marcinkowskiego 1, m. 8, (dom narożnikowy). zd 6 468

Niekrępujący
Działyńskich 11, parter. Matuszek. zdg 6 626

Pokój
balkonowy I piętro, jedno. dwuosobowy, utrzymaniem. Rybaki 26, m. 4. zdg 6 567

Śniadeckich
22 — 3. zdg 6 471

Pokój
umeblowany. Patrona Jackowskiego 9 — 2. zdg 6 918

Pokój
niekrępujący zaraz. Kreta 7 — 4. zdg 6 889

Pokój
umeblowany z wodą płyn. osobie na stanowisku od 1. 6. Przecznica 2, m. 3 od 3—4 i 7—8. zdg 6 888

Słoneczny
dla inteligentnego małżeństwa. Mostowa 5a — 9. zdg 6 885

Próżny
Marsz. Piłsudskiego 27 — 5. zdg 6 883

Przyjezdnym
niekrępujący. Matejki 45 — 6. zdg 6 987

Dwa
niekrępujące, frontowe, elektryczność (kuchnia). Bukowska 7—9. zdg 6 986

Frontowy
Piekary 22/23 — 9. zdg 69 985

Zamek
pokoik miły eelktryczność. Wały Zygmunta Augusta 10a, m. 10. zdg 6 943

Słoneczny
dobrym utrzymaniem. Ratajczaka 15. m. 3. zdg 6 957

Pokój
od gospodarza, willi, Sołacz, — przystanek tramwajowy, czynsz naprzód. Mazowiecka 6. zdg 6 851/2

Ładny
niekrępujący. Poznańska 37, m. 7 zdg 6 921-2

Biurowy
umeblowany, klatki, telefon — i
Jednoosobowy
Ratajczaka 14 — 22a (parter). zdg 7 005

Wspólny
panience zaraz. ul. Wrocławska 5/6, m. 6. zdg 6 991

Elegancki
Kreta 6 — 2. zdg 6 994

Wytworny
osobnym wejściem. Podgórna 13, mieszkanie 10. zdg 6 996

Przecznica
2 — 4. zdg 7 193

Pokój
Słowackiego 36 — 9. zdg 7 190

Czysty
Jackowskiego 9 — 10. zdg 7 188

Przyjezdnym
niekrępujący klatki. Piekary 24, m. 2. zdg 7 165

Frontowy
słoneczny, paniom, panom. Słowackiego 42, m. 7. zdg 7 141

Pokój
do wynajęcia. M. Focha 56, m. 7. zdg 7 135

Pokój
od zaraz. Staszica 23 — 5. zdg 7 203

Dwuosobowy
Młyńska 13 — 7. zdg 7 112

Grunwaldzka
13 — 8. zdg 6 979

Frontowy
słoneczny. Strzelecka 11 — 4, I. zdg 6 970

Przyjezdnym
Aleje Marcinkowskiego 2 — 1. zdg 7 032

Elegancki
niekrępujący dobrym utrzymaniem. Ratajczaka 9 — 8. zdg 7 028

Skromny
Ratajczaka 9 — 8.. zdg 7 027

Półwiejska
2 — 6 (utrzymaniem) także przyjezdnym. zdg 7 226

Ratajczaka
26, komfortowy, telefon, pierwsze piętro. zdg 7 196

Dwa
Śniadeckich 15 — 1. zdg 7 071

Dwuosobowy
Śniadeckich 18 — 9. zdg 7 175

Szwajcarska
14 — 4. zdg 7 173

Centrum
frontowy umeblowany. Mielżyńskiego 22 — 8. zdg 7 067

16. SZUKA POKOJU

Skromnego
ojciec synkiem. Oferty Kurier Poznański zdg 7 018

Małżeństwo
1—2 pokoi umebl. łazienka, utrzymaniem lub używalnością kuchni od 1. 7. Oferty Kurier Pozn. zdg 7 111

Pokoiku
do 10 zł miesięcznie panienka. — Oferty Kurier Poznański zdg 7 114

17. LOKALE

Lokale
handlowe I ptr. 7 pokoi, wydzierżawi Administracja Pierackiego 19, m. 13, godz. 9—15. zdg 6 523

Skład
próżny do wynajęcia. Focha 39, gospodarz. zdg 6 836

Skład
mieszkaniem komfortowym na każdą branżę, nowa dzielnica Łazarz tanio wynajmie właściciel. Oferty Kurier Pozn. zdg 6 876

Skład
mieszkaniem — bez. Wskaże Kurier Poznański zdg 7 183

Warsztaty
mniejsze i większe z biurkiem, elektrycznym prądem do wynajęcia. ul. Przemysłowa 27 (przy dworcu autobusowym). zdg 7 051

Skład
kolonialny, delikatesowy, kompl. urządzeniem, przyległe trzypokoje łazienka, ul. Marszałka Focha, okazyjnie, spiesznie sprzeda „Pawilon", Focha 15. zdg 7 204

23. ROZMAITE

Salon fryzjerski
Seweryn Ratajczak, Aleje Marcinkowskiego 20. Specjalność firmy: trwała ondulacja, farbowanie najlepszą farbą francuską „Inecto-Rapid-Insulax", stosujemy płukankę „Luminex". Bezpłatne fachowe porady. ng 43 120

Akuszerka
Poznań, Strzelecka 2.
przy Świętokrzyskim
przyjmuje udziela porady, pomocy położniczej. dg 23 111-12

Sellima
słynna wróżka przyjmuje tylko Ratajczaka 9 — 7. zdg 7 010

Znana Adarelli przepowiada nieomylnie
z Braminów — ręki. Przyjmuje tylko Podgórna 13, mieszkanie 10, front. zdg 6 995

Kto
wyuczy dobrego gotowania i pieczenia od czerwca. Oferty cena Kurier Poznański zdg 7 096

programy radjowe

OGÓLNOPOLSKIE

Piątek, 21. maja.

11.30 „Poświęcane wianuszki" **11.57** sygnał czasu; **12.03** koncert popularny· **12.40** dziennik południowy; **12.50** „Przyjmuję letników" pogadanka (z Katowic); **15.00** — wiadomości gospodarcze; — **15.15** piosenki o miłości (płyty); **15.55** „Jak spędzić święto?"; **16.00** film, plastyka, architektura; **16.10** pogadanka społeczna; **16.15** rozmowa z chorymi — ks. Władysława Poplatka (ze Lwowa); **16.30** koncert rozrywkowy; **17.00** „Warszawa jako stolica Polski" — odczyt **17.15** koncert solistów; **18.20** fortepian i skrzypce jako instrumenty; **18.50** przegląd prasy rolniczej (z Wilna) **19.00** „W Musafirchanie" (w gospodzie tureckiej) opowiadanie (z Katowic); **19.20** „Z pieśnią po kraju"; **19.45** fragment operowy; **20.00** pogadanka muzyczna; **20.15** koncert z Filharmonii Warszawskiej. W przerwie ok. godz. 21.00 dziennik wieczorny i pogadanka aktualna; **22.30** „Trzy życzenia"; **22.45** muzyka taneczna (płyty).

WARSZAWA

Warszawa II. — **13.10** muzyka rozrywkowa (płyty); **14.00** wiadomości z życia stolicy; **14.05** koncert popularny (łyty); **23.05** muzyka taneczna (płyty).

POZNAŃ

Poznań — **13.00** koncert na różnych instrumentach (płyty); **13.25** dzieci proszą o ładną muzykę — (płyty); **13.55** przegląd giełdowy; **15.15** orkiestra Filharmonii Berlińskiej (płyty) **15.35** życie kulturalne i społeczne Poznania; **15.40** „Nasze wycieczki"; **15.45** sentyment, humor, groteska (płyty); — **18.16** poradnik sportowy lokalny; **18.20** polskie kapele ludowe (płyty); **18.35** „Czy „teatr społeczny" jest teatrem przyszłości" dialog między Zofią Frąckowiakową a dr Konstantym Troczyńskim; — **22.45** muzyka taneczna (płyty).

PROPONUJEMY LAMPOWICZOM

15.45 — **Londyn Reg.** Koncert symf. **16.05** — **Wiedeń.** Piosenki przebojowe. **17.05** — **Praga.** Kwintet Es-dur Schumana. **18.00** — **Londyn Reg.** Muz. amerykańska. **Lipsk.** Koncert popularny. **18.55** **Budapeszt.** Muz. salonowa. **19.00** **Hamburg.** Muz. operowa z płyt. **Koenigswust.** Wesoły wieczór muzyczny. **19.25** **Poste Parisien:** — Yvette Guilbert z płyt i Colette przed mikrofonem. **Ryga.** Muzyka romantyczna — (Czajkowski, Grieg i symfonia nr. 1 e-moll Sibeliusa. **19.35** **Radio Romania.** — Transmisja z opery. **20.00** — **Sottens.** Kwintet Mozarta. **Budapeszt** Symfonia nr. 9 Beethovena. **20.03** **Bruksela flam.** Niem. muzyka operowa. **20.10** — **Kopenhaga.** — Duńskie kwartety wokalne. — **Hamburg.** Muzyka operetkowa Milloeckera. **Wrocław.** Koncert wieczorny (Smetana. Mozart i Brahms. **20.30** — **Londyn Reg.** — „Zmierzch bogów". II akt op. Wagnera. **Beromuenster.** Religijna muzyka Mozarta. — **Sztokholm.** — Fragmenty operowe Petersona i Bergera. **Wieża Eiffla** Koncert symf. **20.45** — **Brno.** „Sarka" op. Janaczka. **21.00** — **Rzym.** „Tristan i Isolda" op. Wagnera (z Florencji). **21.35** — **Droitwich.** Muzyka kameralna. **Londyn Reg.** Soliści (organy Wurlitzera i śpiew). **22.00** — **Radio Paris.** — Wieczór piosenkarzy. **22.10** — **Hilversum II.** Koncert ork. i sol. — **22.35** — **Bratisława.** Wariacje i fuga na temat Mozarta i Regera. **22.30** — **Lipsk.** Sceny z („Hamleta" w recytacji artystów angielskich. **Hamburg.** Koncert symf. **23.00** — **Radio Paris.** Koncert nocny. **Tuluza.** Melodie operetkowe. **23.05** — **Budapeszt.** Muz. taneczna. **23.40** — **Londyn Reg.** Paderewski z płyt („Sonata Księżycowa" — Beethovena i preludium As-dur Szopena). **23.50** — **Droitwich.** Muz. taneczna. **24.00** — **Frankfurt i Sztutgart.** Muz. operetkowa. **Luksemburg.** Muz. taneczna.

Bracia Deierling
HURTOWNIA ŻELAZA I EMALJI
POZNAŃ
SKŁADOWA 4
Telefony: 35-19, 35-29, 35-53
DŹWIGARY
wagonowo i z składu **poleca najtaniej.**
dg 23 009

Przepisuję
maszyną najtaniej. Pocztowa 15. zdg 7 062

22. ZGUBY

Piesek
Rehpintscher czarny z brązowym zaginął środę. Informacje za dużym wynagrodzeniem Dr. Chrzanowski, Marcina 53. zdg 7 064-5

24. NAUKA

Studentki
udzielają korepetycji wszystkich przedmiotów, wyjadą na kondycje, inne zajęcia. Zgłoszenia Samopomocowa Organizacja Studentek Piłsudskiego 7, p. 7, telefon 31-20, 47-54. zdg 97 806

Kto
udzieli pani gimnastyki. Oferty Kurier Poznański zdg 7 198

Uczeń niemiecki
7 klasy gimnazjalnej szuka 4—6 tygodniowego pobytu podczas wakacji na polskim majątku za udzielenie

lekcji języka niemieckiego
Zap. „Denar", Poznań, Wielka 10 zdg 7 131

25. MUZYKA

Jazzperkusista
rutynowany, akordeon, śpiew, wolny czerwca. Zgłoszenia administracja Kuriera „1886". Pg 27 752-62.313

26. SZUKA POSADY

Ogłoszenia do 30 słów dla poszukujących posady w tej rubryce obliczamy po jednej trzeciej cenie drobnych.

a) Służba domowa

Służąca
do wszystkiego z gotowaniem — szuka posady. Oferty Kurier Poznański zdg 6 235

Szukam
posługi na pół dnia. Oferty Kurier Poznański zdg 6 875

Gospodyni
kucharka samodzielna szuka posady na wieś, internatu lub probostwo. Zgłoszenia Kurier Poznański zdg 6 891

Dziewczyna
uczciwa, samodzielna poszukuje posady w lepszy dom. Oferty Kurier Poznański zdg 6 936

TEATRY

Poznań, czwartek, 20. 5.
TEATR POLSKI: Czwartek, 20. 5. „Jutro Niedziela".
Piątek, 21. 5. „Jutro Niedziela".
Sobota, 22. 5. „Jutro Niedziela".
TEATR WIELKI: Czwartek, 20. 5. „Rigoletto" z gośc. wyst. słynnej TOTI DAL MONTE i Luigiego Montesanto.
Piątek, 21. 5. „Domek Trzech Dziewcząt".
Sobota, 22. 5. „Domek Trzech Dziewcząt".
HALA REPREZENTACYJNA TARGÓW POZNAŃSKICH
DZIŚ i codziennie w Hali Reprezentacyjnej Targów Poznańskich eleminacyjne walki „catch as catch can".

KINA

Poznań, czwartek, 20. 5.
APOLLO: „30 Karatów Szczęścia".
CORSO: „Byli sobie dwaj hultaje".
GLORIA: „Roberta".
GWIAZDA: „Matura".
METROPOLIS: „W zamieci Żelaza i Ognia".
OŚWIATOWE T. C. L.: „W cieniu samotnej sosny".
RENAISSANCE: „Bohater z Texasu".
SŁOŃCE: „Ostatni Mohikan".
SFINKS: „Czy Lucyna to dziewczyna".
ŚWIT: „Detektyw z Honolulu".
TĘCZA-Łazarz: Kapitan Blood.
TĘCZA-Wilda: „Niewidzialny Promień".
WILSONA: „Zaproszenie do walca".

Dziewczyna
z dobrymi świadectwami z gotowaniem, czysta, sumienna, uczciwa szuka posady od 1. 6. 1937. Oferty Kurier Pozn. zdg 6 897

Poszukuję
posługi zaraz lub 1. Oferty Kurier Poznański zdg 6 949

Dziewczyna
wiejska, dwudziestoletnia, uczciwa, czysta, chętna, pomoc pani domu, do dzieci, zmieni posadę 15. 6. w śródmieściu. Zgłoszenia Kurier Poznański p. 20 585

Dziewczyna
z gotowaniem poszukuje posady zaraz lub 1. Oferty Kurier Poznański zdg 6 997

Panienka
młodsza poszukuje posady do wszystkich prac z gotowaniem od 1 czerwca. Oferty Kurier Pozn. zdg 6 971

Zaufana gospodyni
kucharka, doskonała, lat 36, poszukuje posady na probostwo — wiejskie. Oferty Kurier Pozn. zd 7 090

Dziewczę
z prowincji szuka posady do dzieci, lub pomocy pani domu. — Oferty Kurier Pozn. zdg 7 036

Dziewczyna
wiek średni, samodzielnie gotuje dobre świadectwa szuka posady do samotnej osoby. Oferty Kurier Poznański zdg 7 211

Samodzielna
gotowaniem, dobre świadectwa szuka posady spokojnym domu. Oferty Kurier Pozn. zdg 7 210

Dziewczyna
do wszelkich prac domowych z gotowaniem szuka posady od zaraz lub od 1. Oferty Kurier Poznański zdg 7 050

Dziewczyna
uczciwa z dobrym świadectwem poszukuje posady do lepszego państwa zaraz lub od 1-go. znam się na samodzielnym prowadzeniu kuchni i umiem wszelkie prace hafciarskie. Zgłoszenia do Kuriera Poznańskiego zdg 7 049

Dziewczyna
poszukuje posługi. Oferty Kurier Poznański zdg 7 024

Lwowianka
poszukuje posady do wszystkiego z gotowaniem. Oferty Kurier Poznański zdg 7 176

Poszukuję
pracy do wszystkiego. Oferty Kurier Poznański zdg 7 174

Młoda
szuka posługi zaraz. Oferty Kurier Poznański zdg 7 132

Dziewczyna
czysta, uczciwa poszukuje posady 1-go. Oferty Kurier Poznański zdg 7 140

Dziewczyna
uczciwa poszukuje posługi z gotowaniem od zaraz lub później. Oferty Kurier Poznański zdg 7 106

Panienka
posługi 2 lub 3 × tygodniu. Oferty Kurier Poznański zdg 7 113

Gosposia
młoda szuka posady do wszystkiego. Oferty Kurier Poznański zdg 7 123

b) Inni

Krawczyni
Poznanianka z długoletnią praktyką w szwalniach miarowych, świadectwa dobre, poszukuje posady w Poznaniu, na żądanie złoży kaucję, lub też wyjedzie na wieś. Łaskawe oferty Kurier Pozn. zdg 6 191

Absolwentka
szkoły wydziałowej poszukuje posady biurowej lub innej. Oferty Kurier Poznański zdg 6 302

Gastronomiczny
pomocnik (bufet, obsługa), młody, poszukuje posady na wyjazd. Kurier Poznański zdg 6 928

Panienka
do ręki krawca lub krawcowej szuka posady. Oferty Kurier Poznański zdg 6 893

Młoda
przystojna, inteligentna, panienka początkująca, poszukuje posady w piekarni - cukierni z całkowitym utrzymaniem zaraz lub później, najchętniej w Poznaniu. Oferty Kurier Pozn. zdg 7 225

Fryzjerka
kursistka poszukuje posady jako pomocnica za utrzymanie. Adres Kurier Poznański zdg 6 909

Pomocnik
kupiecki żelaźniak, obeznany w szkle, porcelanie, branży kolonialnej, sześcioletnią praktyką, z zamiłowaniem do szoferstwa, znajdujący się w opłakanych warunkach, przyjmie jakąkolwiek posadę za małym wynagrodzeniem. Kaucja: zabezpieczenie hipoteczne. Łaskawe oferty Kurier Pozn. zdg 6 533

Pielęgniarka
do dzieci z dobrymi świadectwami poszukuje posady. Oferty Kurier Poznański zdg 6 939

Poszukuję
posady. Złożę 1000 zł kaucji. — Oferty Kurier Pozn. zdg 6 955

Złożę
200—300 zł kaucji bankowej za otrzymanie posady portiera, woźnicy itp., własny rower. Oferty Kurier Poznański zdg 6 945

Młody
uczciwy człowiek poszukuje posady za stróża domu. Oferty Kurier Poznański zdg 6 959

Ogrodnik
pszczelarz, kawaler, lat 33, siła pierwszorzędna poszukuje posady do większego wzorowego ogrodu pałacowego. Oferty Kurier Pozn. zdg 6 972

Bufetowa
kawiarniano - restauracyjna, — zna ekspres, dłuższą praktykę szuka posady. Jeżycka 8 — 4. zdg 7 217

Kelner
poszukuje posady zaraz lub 1. 6. Oferty Kurier Pozn. zdg 7 218

Kelner
poszukuje posady w miejscu lub prow. Oferty Kurier Poznański zdg 7 219

Praczka
szuka prania. Zgłoszenia Kurier Poznański zdg 7 020

Szofer
ślusarz, trzeźwy, uczciwy po wojskowości poszukuje posady od zaraz względnie od perwszego — Oferty Kurier Poznański zdg 7 125

St. sekretarz adwokacki
z b. dzieln. pruskiej z wieloletnią praktyką procesową, notarialną i administracyjną z prima świadectwami zmieni lub przyjmie dorywczo posadę, również później Łaskawe oferty do Kuriera Pozn. zdg 6 536

Inteligentna
uczciwa, religijna, starsza osoba poszukuje pracy do wszystkiego lub nianię dla dzieci lub pielęgnowanie starszej osoby. Zna język francuski i niemiecki. Oferty Kurier Poznański zdg 6 545

Gastronomiczny
pomocnik, (bufet, obsługa), młody poszukuje posady na wyjazd. Kurier Poznański zdg 6 542

Przyjmę
posadę z kaucją 100 zł. w branży kolonialnej lub cukierni. Oferty Kurier Poznański zdg 6 509

Krawcowa
wyporządza bieliznę 1.00 dziennie. Oferty Kurier Poznański zdg 6 467

Panna
początkująca szuka posady w cukierni lub w składzie pieczywa z kaucją. Oferty Kurier Poznański zdg 6 623

Pokojowa
uczciwa, pracowita szuka posady. Oferty Kurier Pozn. zdg 6 850

Inwalida
wojenny przemysłowiec poszukuje posady inkasenta, kasjera l. p. 1 000 zł kaucji do banku. Oferty Kurier Poznański zdg 6 826

Panienka
skromna, uczciwa poszukuje posady do składu tytoniu lub cukierni z kaucją bankową. Oferty Kurier Poznański zdg 6 773

Inteligentna
panienka kursistka szuka posady do dzieci chorego, także wyjazd. Zgłoszenia Kurier Poznański zdg 6 873

Panienka
uczciwa, sumienna i bardzo chętna szuka posady do składu branża obojętna, od 1 czerwca. Oferty Kurier Poznański zdg 6 741

Chłopak
sierota, lat 21, szuka jakiejkolwiek pracy, mam rower. Oferty Kurier Poznański zdg 6 460

Maszynistka
poszukuje posady. Oferty Kurier Pozn. zdg 5 629

Ekspedientka
samodzielna, reprezentacyjna, zaufana, polskim, niemieckim, szuka posady (konfekcji damskiej, męskiej, dziecięcej bielizny). — Zgłoszenia Kurier Poznański zdg 5 705

Posadę
woźnego, przyjmie były wojskowy, skromnem wynagrodzeniem. Oferty Kurier Poznański zdg 6 288

Pomocnik
kolonialno-delikatesowy poszukuje posady. Miejscowość obojętna. — Oferty Kurier Poznański zdg 6 290

27. WOLNE MIEJSCA

Poszukuje się z dniem 1. 7. ew. już od 15. 6. br.

książkowej
na większy majątek ziemski — bardzo uprzemysłowiony. Uwzględnione będą tylko jak najlepsze polecenia. Zgłoszenia wraz z odpisami świadectw do Kuriera Poznańskiego dg 23 164

Potrzebny

majster
do prowadzenia działu maszyn w fabryce beczek na Pomorzu. Wymagana bezwzględna fachowość. Kandydaci z długoletnią praktyką, złożą ofertę do Kuriera Poznańskiego z podaniem dotychczasowej pracy, referencyj i warunków, pod dg 23 092

Wychowawczyni
Polka z językiem niemieckim do dwojga dzieci 9 i 7 lat. Zgłoszenia Rolbiecka, Środa, Cukrownia. zdg 6 925

Posługaczka
młoda świadectwa. Rzepeckiego 58, mieszkanie 1. zdg 6 929

Dziewczyna
gotowaniem. Półwiejska 6, — skład cukierków. zdg 6 892

Panienka
do kelnerowania. „Familijna", Noskowskiego. zdg 6 877

Żelaźniak
młodszy dzielny ekspedient potrzebny od zaraz. Zgłoszenia z odpisem świadectw i podaniem pensji do Kuriera Poznańskiego zdg 6 881

Dziewczyna
do posyłek potrzebna. „Madame", Plac Wolności 18. zdg 6 884

Hafciarka
na złoto zaraz. Oferty Kurier Poznański zdg 6 933

Potrzebny
domokrążca z klientelą na prowizję 50,— kaucji. Polna 38 — „Węgle". zdg 6 934

Służąca
gotowaniem wyjazd. Zgłoszenia Bukowska 31 — 25 zdg 6 953

Bona
do 2 dzieci, 7 i 6 lat, ewentl. z prawem uczenia, z dobremi świadectwami, poleceniami na wieś — od zaraz lub 1. 6. Zgłoszenia Kurier Poznański zdg 6 956

Pomocnica
krawiecka potrzebna. Nowomiejski 9 — 9. zdg 7 068-9

Ustosunkowanych
do zbierania ogłoszeń oraz panienka do radioaparatu potrzebni. Wilamowski, św. Marcin 62. zdg 7 009

Samodzielna
do sukien zaraz. Szkolna 3. m. 29. zdg 7 008

Służąca
młodsza potrzebna od zaraz. Zgłoszenia Focha 38 — 2. zdg 7 007

Krawcowa
potrzebna. Stroma 22, Łacińska. zdg 7 003

Uczennica
inteligentna, uczciwa, szkoła handlowa do składu cukierków. — Adres Kurier Poznański zdg 6 992

Obciągaczka
czekoladek. Rom. Szymańskiego 7 — 4. zdg 6 967

Służąca - kucharka
do wszelkich prac domowych z dobrym gotowaniem, chętna, uczciwa, pracowita, do lat 30, tylko z dobremi świadectwami dobrze polecona potrzebna od zaraz lub później, do samotnego państwa we Wrześni. Wyjątkowa okazja. Zgłoszenia przyjmuje osobiście tylko niedzielę godzina 18—19 Poznań, Piekary 5, m. 3. zdg 6 983

Pomocnik
fryzjerski. Wszystkich Świętych 6 — 8. zdg 6 978

Odsprzedawcy
domokrążni na mydła toaletowe i prania. Zgłoszenia Focha 56

Dana.
zdg 6 977

Kilku panów
energicznych, wymownych ponad lat 24, bez względu na stan i dotychczasowe zajęcie przyjmie się do stałej pracy handlowej. Dochód gwarantowany. Zgłoszenia: Długa 4, mieszkanie 10, od 10 do 12 i 15 do 17. Pg 27 182-55,253

Krawcowa
tylko z dobrym szyciem może się zgłosić Wejmanowa, Poznań — Kościelna 17. zdg 7 091

R. Barcikowski S. A. Poznań

Młynarz
dzielny fachowiec na samodzielne stanowisko obeznany z motorem na ropę potrzebny od zaraz. — Oferty Fr. Drobnik, agentura Oborniki. ng 43 486

Dziewczynę
uczciwą gotowaniem od zaraz. — Wielkie Garbary 13, restauracja. zdg 7 231

Fryzjerka
dobra na wodną i żelazkową. Pensja i procent. Marszałka Focha 177, mieszkanie 12. Ng 43 401

Dziewczyna
do wszystkiego gotowaniem zaraz. Sołacz, Podolska 23. zdg 7 066

Służąca
zaraz potrzebna. Zgłoszenia 7—8. Ogrodowa 5 — 6. zdg 7 053

Służąca
potrzebna zaraz. Wenecjańska 7, m. 2. zdg 7 100

Dziewczyna
do ułomnego chłopca potrzebna od 1. 6. Zgłoszenia Stary Rynek 45 w probierni. zdg 7 105

Dziewczyna
czysta do wszystkiego zaraz. — Lodowa 4, m. 5. zdg 7 117

Posługaczka
Stablewskiego 9, Kołodziejek. zdg 7 118

Biegła
biurowa, stenotypistka młodsza potrzebna od zaraz. Zgłoszenia Kurier Poznański zdg 7 121

Służąca
wszystkiego. Grunwaldzka 19—13. zdg 7 052

Krawcowa
specjalistka garderobę dziecięcą potrzebna dom. Adres wskaże Kurier Poznański zdg 7 015

Fryzjer
wypomóżka. Wielka 17. zdg 7 021

Chłopak
z rowerem św. Marcin 54, wytwórnia Soków. zdg 7 180

Dziewczyna
dobrym gotowaniem. Stary Rynek 71/2, mieszk. 5. zdg 7 177

Panna służąca
lub pokojowa lepsza z szyciem potrzebna od zaraz. Zgłoszenia z odpisami świadectw oraz podaniem warunków kierować do Kuriera Poznańskiego dg 23 178

Krawcowa
pomocnica. Kramarska 23 — 3. zdg 7 172

Młodszy
pomocnik krawiecki, pańienka, Fr. Ratajczaka 13 — 13. zdg 7 164

Służąca
do wszystkiego zaraz. Generała Prądzyńskiego 48, mieszk. 8. zdg 7 142

Posługaczka
młodsza. Ratajczaka 38, I., lewo. zdg 7 145

Buchalter lub bilansista
siła pierwszorzędna, męska lub żeńska, z dobrymi świadectwami, referencjami i życiorysem potrzebny. Zgłoszenia od godz. 5-ej Hurtownia Rowerów, St. Rynek 4. zdg 7 149

Fryzjerka
Libelta 13. zdg 7 154

Mgr. farm.
wzgl.

asystenta (ki)
na 4—6 tygodniowe zastępstwo — przyjmie Apteka na Pomorzu. Zgłoszenia Kurier Poznański dg 23 181

Sekretarka
bardzo biegła w stenografii polskiej z dokładną znajomością języka niemieckiego potrzebna na wieś, blisko Poznania. Posada stała. Warunki dobre. Zgłoszenia tylko z odpisami świadectw i życiorysem do Kuriera Poznańskiego dg 23 182

29. ROZRYWKA

„Edenie"
zabawisz się jedynie. Koncert — dancing. Plac Działowy 11. Pg 27 687-55,219

„Kapelusz"
modnie przefasonowany odświeżony zastąpi nowy. Tanie kapelusze na składzie. Polska Wytwórnia Kapeluszy, 27-go Grudnia 2 podwórze. zdg 3 737

Humor zagraniczny

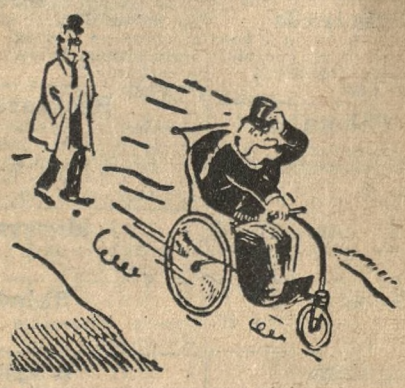

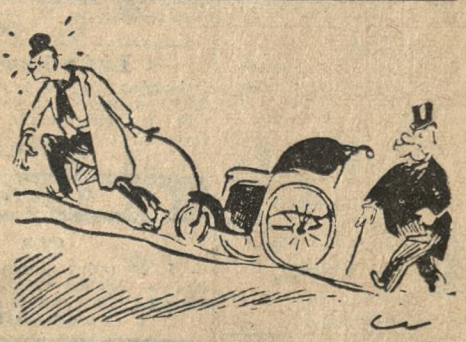

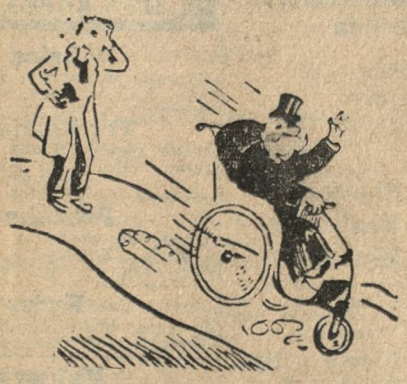

Wiosenne rozrywki paralityka. (M)
(Ric et Rac, Paryż)

Przedpłata na miesiąc maj 1937 roku za oba wydania razem w Poznaniu w ekspedycji zł 3.20, w agencjach w mieście zł 3.50, z odnoszeniem do domu w Poznaniu zł 3.70, z odnoszeniem przez pocztę poza Poznaniem miesięcznie zł 4.10, kwartalnie zł 12.30, pod opaską miesięcznie w Polsce zł 5.00, w innych krajach zł 7.00—9.50. W razie wypadków, spowodowanych siłą wyższą, przeszkód w zakładzie, strajków i t. p. wydawnictwo nie odpowiada za dostarczenie pisma, a abonenci nie mają prawa domagania się niedostarczonych numerów lub odszkodowania.

Ogłoszenia na stronie 6-łamowej 25 gr. na stronie 4-łamowej przy końcu tekstu redakcyjnego 60 gr. na stronie czwartej (lub piątej) 100 gr. na stronie drugiej (lub trzeciej) 120 gr. przed wiadomościami potocznemi 200 gr od 1-łamowego milimetra. Ogłoszenia skomplikowane oraz z zastrzeżeniem miejsca 20% nadwyżki. Ogłoszenia do wydania porannego przyjmujemy do godz. 18.30, w nagłych wypadkach do godz. 22 u stróża, do wydania głównego (wieczornego) „drobne" do g. 11.10, w dni przedświąteczne do godz. 10.45, większe dłużej według możności. Drobne ogłoszenia (najwyżej) 100 słów w tem 5 nagłówk.), słowo nagłówk. (tłuste) 25 gr. każde dalsze słowo 15 gr. Za różnicę między zestawem a wysokością ogłoszenia, powstałą wskutek matryc, wydawnictwo nie odpowiada.

W wydaniach wielkoświątecznych i uroczystościowych poprzedza normalną codzienną część numeru z reklamami i ogłoszeniami materiał poświęcony danej uroczystości
Telefony do Redakcji i Administracji: 44-61, 14-76, 33-07, 35-24, 35-25, 40-72, w niedzielę, święta i nocą tylko 14-76, 35-24 i 40-72 P. K. O. Poznań nr. 200-149