Dzisiaj 14 stron

Wydanie wieczorne

Cena 20 groszy

KURIER POZNAŃSKI

wychodzi 2 × dziennie

Odpowiedzialni kierownicy działów: kultury i sztuki Witold Noskowski, gospodarczego i giełdowego dr Marian Chełmikowski
Za wszelkie inne działy odpowiada Zdzisław Antoniewicz, wszyscy w Poznaniu.

Wydawnictwo: Drukarnia Polska Spółka Akcyjna
w Poznaniu, św. Marcin 70.

Nr. 165 Wydanie P — Poznań, wtorek dnia 13 kwietnia 1937 — Rok 32

Poznań, 12 kwietnia.

Po rozgrywce w Belgii

Niedzielna próba sił premiera van Zeelanda z przywódcą młodego ruchu „reksistowskiego" Leonem Degrelle'm nie przyniosła nadzwyczajnej niespodzianki.

Blok katolicko - liberalno - socjalistyczny, występujący jako „front wolności", który poparli nadto z własnej pobudki komuniści brukselscy, skupił około 277 tys. głosów, czyli nieco ponad 20 tys. więcej, niż podczas zeszłorocznych wyborów do parlamentu. Na Degrelle'a głosowało blisko 70 tys. wyborców (w r. 1936 — 85 tys.). W układzie sił dokonały się więc pewne przesunięcia na niekorzyść Degrelle'a.

W trzeźwych przewidywaniach pojedynku premiera van Zeelanda z Degrelle'm nie lekceważono siły liczbowej aliansu trzech tradycyjnych stronnictw belgijskiego życia politycznego. Od początku uważano za ryzykowne dla „reksistów" zmierzenie się na terenie stolicy państwa, z natury rzeczy mało sprzyjającej wszelkiemu nowinkarstwu ideowo-politycznemu. Nieoględne wyzwanie tych sił na takim terenie przypisać należy brakowi doświadczenia politycznego oraz zbyt wielkiej pewności siebie młodego przywódcy.

Przeciwnikom Degrelle'a nie brakło broni w zwalczaniu jego obozu.

Demokratyczno - parlamentarny „front wolności" szermował przede wszystkim zarzutem, trafiającym do umysłowości belgijskiej, że Degrelle dąży do ustroju dyktatorialno - totalistycznego. Wytykano „Rexowi" nadmierne wzorowanie się na niemieckim narodowym socjaliźmie, bito weń zarzutem jakoby germanofilstwa przy niechęci do Francji. Faktem jest, że nacjonalista Degrelle nie krył swych żalów pod adresem Francji Bluma manifestując natomiast wielokrotnie w słowie i piśmie sentyment i przywiązanie do narodu francuskiego i Francji Focha.

Dobrze zapowiadający się ruch reksistowski zaszkodził sobie w oczach patriotów belgijskich umową z separatystami flamandzkimi, niechętnymi współżyciu pod jednym dachem państwowym z Wallonami. W pamięci belgijskiej żyją zaś jeszcze wspomnienia lat wojennych, kiedy grupa flamandzka ciążyła do niemieckich okupantów.

Flamandzcy sprzymierzeńcy więcej zaszkodzili „reksistom", aniżeli przysporzyli im zwolenników.

Strona przeciwna wyzyskała skwapliwie dla swoich celów wyborczych ogłoszenie umowy Degrelle'a z Flamandami. Zapowiedź dążenia do przeobrażenia Belgii w państwo federacyjne: wallońsko-flamandzkie, dalej do flamandyzacji Brukseli i mniejszości francuskiej we Flandrii uczyniła wśród patriotów najgorsze wrażenie. Dotąd wprawdzie nie wiadomo, czy tekst tej umowy w antyreksistowskim dzienniku „Soir" odpowiada prawdzie, a nie jest mistyfikacją przedwyborczą.

Największy cios spadł na Degrelle'a w sobotę w postaci orędzia prymasa Belgii ks. kardynała van Roeya. Prymas nazwał „reksizm" niebezpiecznym dla Kościoła i kraju. Ten list ks. prymasa zaciążył poważnie na wczorajszych wynikach wyborczych.

W Belgii istnieje obowiązek głosowania pod sankcją. Katolicy mieli więc do wyboru albo głosowanie na van Zeelanda, albo oddanie białych kartek. Pod wpływem orędzia prymasa i zważywszy, że van Zeeland, sam nie należący do żadnego stronnictwa, b. profesor ekonomii katolickiego uniwersytetu w Lowanium, jako człowiek przedstawia duże walory, wielu niezdecydowanych wyborców głosowało pozytywnie na rzecz premiera.

Za van Zeelandem agitowały nie tylko zainteresowane stronnictwa belgijskie. Z utajoną pomocą przyszły również pewne czynniki zagraniczne wskazując nań w przededniu wyborów jako na osobistość, z której inicjatywy zwoła się w niedalekiej przyszłości światową konferencję gospodarczą. Prasa zaś angielska i francuska najwyraźniej manifestowała sympatie dla „frontu wolności". Wiąże się to niewątpliwie z obecnym położeniem międzynarodowym na Zachodzie, gdzie nadal aktualny jest pakt zachodni i ciągle jeszcze nieokreślona co do swego charakteru neutralność belgijska. Dla „wielkich demokracyj" większe przesunięcie w nastrojach belgijskich na rzecz Degrelle'a było niepożądane, gdyż wiodłoby Belgię ku bezwzględnej neutralności. Tej zaś nie pragnie się ze zrozumiałych względów polityczno-strategicznych ani w Paryżu, ani w Londynie.

Działalność „reksistów", walczących o odrodzenie belgijskiego życia politycznego, wniosła tam, mimo wszystko, dużo młodzieńczej świeżości. Myśli, zaszczepione przez Degrelle'a, fermentują też dziś tam z wielką siłą i nie jest wyłączone, że część reform podejmie sam van Zeeland. Fermenty trafiły szczególnie głęboko do katolickiego odłamu społeczeństwa belgijskiego, dla którego wyborczy alians z socjalistami był czymś ideowo-politycznie obcym.

Stronnictwo katolickie będzie też musiało zastanowić się poważnie nad swą dalszą taktyką, jeśli zechce uniknąć zarzutu współdziałania w tworzeniu „frontu ludowego", forsowanego z ukrycia przez Komintern. Bezspornie zaś „front ludowy" kryje dla katolicyzmu belgijskiego dużo większe niebezpieczeństwo, aniżeli narodowo - katolicki ruch reksistów, mimo wszystkich, niebezpiecznych błędów tego ruchu.

Wynik wyborów w Brukseli

Van Zeeland otrzymał 76 pct głosów, Degrelle 19 pct, a białych kartek oddano 5 pct

Przyczyny niepowodzenia reksistów

Bruksela. (PAT) Ministerstwo spraw wewnętrznch komunikuje oficjalny wynik wyborów: Van Zeeland został wybrany, zdobywając 276.816 głosów (76 pct), podczas gdy Degrelle otrzymał 69.342 głosów (19 pct); kartek białych oddano 18.358 (5 pct).

Bruksela. (ATE). Opinia tutejsza pozostaje pod wrażeniem wyniku odbytych wyborów Van Zeeland — Degrelle.

Liczba unieważnionych lub pustych kartek wynosi 18.358, tj. 5 i pół procent głosów oddanych. Podkreśla się, że partia, która wystawiła premiera Van Zeelanda jako swego kandydata, otrzymała uprzednio 250.000 głosów a reksiści i Flamandczycy około 75.000 głosów. Liczono powszechnie, że reksiści otrzymają conajmniej 100.000 głosów.

Wybory rozpoczęły się punktualnie o g. 8. O g. 13 biura już zamknięto. Udział głosujących był nadzwyczaj liczny. Rano w śródmieściu ukazały się liczne wozy z plakatami wyborczymi. Pochody przebiegały miasto, wznosząc okrzyki na cześć swoich kandydatów. Kampania wyborcza była bardzo zacięta.

Brat króla Leopolda, ks. Karol był jednym z pierwszych, który zjawił się w biurze dla oddania głosu. Król Leopold, który powrócił z dłuższej kuracji, odbytej w Szwajcarii, nie głosował, natomiast premier Van Zeeland przebywał w biurze wyborczym około 15 minut.

Bruksela. (PAT). Niedzielne wybory ściągnęły tu korespondentów z całej Europy. Wprawdzie w kampanii wyborczej zagadnienia polityki międzynarodowej nie odgrywały żadnej roli, a Degrelle nie wysuwał żądania zmiany obecnej polityki zagranicznej kraju, jednak sukces wyborczy tego ruchu, choćby tylko w formie poważniejszego przyrostu głosów, miałby duży oddźwięk, mógłby bowiem osłabić pozycję premiera van Zeelanda w Belgii i na terenie europejskim oraz wzmocnić reksistów, oskarżonych przez przeciwników o dalekoidące tendencje dyktatorskie i sympatie proniemieckie.

Naczelnymi hasłami walki wyborczej były ze strony Reksa walka z bolszewizmem i oskarżanie premiera Van Zeelanda o komunizm. Ze strony Van Zeelanda i wszystkich stronnictw od katolików od komunistów, które opowiedziały się za jego kandydaturą, wysuwane było hasło obrony przed faszyzmem.

Obecne wybory sprowokował celowo Degrelle za pomocą złożenia mandatu przez jednego z posłów reksistów. W jego planie leżało doprowadzenie do kolejnych wyborów we wszystkich okręgach Belgii, aby w ten sposób utrzymywać bezustannie atmosferę naprężenia politycznego, przy której przeciwkomunistyczna propaganda i akcja organizacyjna Degrelle'a, odznaczająca się dużym dynamizmem, mogłyby przynieść szybkie i poważne wyniki. W parlamencie wobec tego przeprowadzono uchwałę, uniemożliwiającą na przyszłość tego rodzaju wywoływanie ustawicznych wyborów w kraju, w coraz to innych miastach, ale przeciwnicy Reksa musieli przyjąć walkę w stolicy.

Jako jedyny kontrkandydat Degrelle'a wystąpił premier Van Zeeland osobistość niezaangażowana w żadnym stronnictwie.

Jeszcze na kilka dni przed wyborami akcja Reksa miała duże szanse. Dopiero w ostatnich dniach spadły dwa ciosy: prymas Belgii, sprowokowany przez nieostrożne wystąpienia Degrelle'a ogłosił oświadczenie, potępiające reksizm. Poza tym Degrelle zmuszony był do podawania treści swego układu z Flamandami. Układ ten angażował się zbyt daleko w przyjęciu postulatów separatystycznych a jeżeli chodzi o Brukselę, mógł doprowadzić do umniejszenia jej roli, jako stolicy, co w mieście wywołało fatalne wrażenie. Dwa te momenty zdecydowały o wyniku wyborów.

Pożegnalne ostrzeżenia Baldwina

Londyn (ATE) Premier Baldwin wygłosił w swym okręgu wyborczym w Worchester przemówienie, w którym po raz pierwszy publicznie zapowiedział bliskie ustąpienie.

Pożegnalne słowa premier połączył z wyraźnym ostrzeżeniem przed zbyt gwałtownymi zmianami konstytucyjnymi. Podkreślił niechęć narodu angielskiego do wszelkiej krańcowości politycznej, która jest obca charakterowi Anglika. Chociaż dziś tylko nieliczni hołdują podobnym hasłom nie należy mimo wszystko mniemać jakoby Anglia w obecnej erze materializmu i mechanizacji była całkowicie uodporniona przeciwko tego rodzaju dażeniom.

Przechodząc do omówienia swego bliskiego odejścia z areny politycznej, premier zaznaczył, że dla dobra własnego, partii oraz kraju zawsze stał na stanowisku konieczności ustąpienia jeżeli dojdzie do przeświadczenia, że oddał krajowi to co najlepsze, czym rozporządzał i jeżeli ogarnie go zwątpienie. Uważa za bardziej celowe odejść póki znajduje się jeszcze w pełni swych sił niż pozostać na stanowisku aż opinia publiczna dojdzie do przekonania, że nie jest już zdolny sprostać swemu zadaniu.

70-lecie Sokoła-Macierzy

Lwów. (ATE) W roku bieżącym przypada 70 rocznica założenia pierwszego na ziemiach polskich gniazda sokolego we Lwowie, a tym samym 70 rocznica istnienia Sokolstwa Polskiego.

Ze względu na tegoroczny zlot w Katowicach, uroczystości jubileuszowe we Lwowie zredukowane zostały do skromnych ram wewnętrznych. Uroczystości te odbędą się w dniu 2 maja we Lwowie.

Krwawa niedziela w Madrycie

Niezwykle gwałtowne bombardowanie miasta — „Niedziela była dniem zwycięstwa oddziałów frontu stołecznego", głosi komunikat narodowców

Madryt. (ATE). Bitwa pod Casa del Campo trwa w dalszym ciągu z niesłabnącą gwałtownością. Wojska rządowe nie osiągnęły dotychczas decydującego wyniku. Na licznych odcinkach tego frontu trwa walka na granaty i na białą broń, która wyrządziła po obu stronach wielkie straty.

W miasteczku uniwersyteckim wojska powstańcze panują jeszcze nad 300-metrowym odcinkiem w pobliżu mostu francuskiego, którym w razie odwrotu będą mogły się udać poprzez Manzanares w kierunku góry Garabita. Wojska rządowe starają się za wszelką cenę zawładnąć owym odcinkiem.

Najsilniejszy opór wojska powstańcze stawiają w Casa del Campo w okolicach góry Aguila, leżącej nieopodal kościoła i tzw. gmachu Casa de la Bora. Znajdujące się tam okopy były w niedzielę przed południem bombardowane przez 10 samolotów rządowych. Po bombardowaniu do ataku ruszyła piechota, wspomagana przez czołgi.

Stolica Hiszpanii przeżyła w niedzielę najcięższe bodaj od początku wojny cywilnej bombardowanie artyleryjskie. Z góry Garabita i z umieszczonych na Carabancel bateryj powstańczych padały na śródmieście wielko-kalibrowe pociski, granaty burzące, zapalające oraz szrapnele. W przeciągu pół godziny miasto wypełnione było hukiem wybuchających pocisków, które wyrządziły nie dające się obliczyć szkody. Przeszło sto osób zostało zabitych lub ranionych podczas bombardowania.

Wiele z ofiar znajdowało się w tym momencie w tramwajach na przedmieściach madryckich. Pociski zniszczyły kilka wozów. Na ulicy Calle Desangano granat wybuchł w starożytnym kościele powodując pożar, który dopiero po wielu godzinach został ugaszony. Na głównej arterii Madrytu Gran Via padło 8 ciężkich pocisków. Pomimo grożącego niebezpieczeństwa ulice przepełnione były publicznością, która z załamów i wnęk domów śledziła z nadzwyczajnym napięciem przebieg bombardowania.

Salamanka. (PAT). Kwatera główna wojsk powstańczych ogłasza komunikat z niedzieli z godz. 20:

Armia północna. Na odcinku piątej dywizji nic szczególnego nie zaszło. — Na odcinku szóstej dywizji nieprzyjaciel zaatakował nasze stanowiska pod m. Cigan na froncie Santander. Atak odparto. — Na froncie biskajskim pochowano 77 zwłok żołnierzy nieprzyjacielskich, którzy padli w czasie wczorajszego ataku na pozycje pod Arralde. Na tym odcinku 21 żołnierzy z bronią oraz 40 włościan przeszło na naszą stronę. — Na odcinku ósmej dywizji wymiana strzałów karabinowych i artyleryjskich.

Na froncie pod Avila nieprzyjaciel podjął nowy atak na odcinkach Robledo de Chavela. Atak ten energicznie odparto. — Dywizja Soria: Atak nieprzyjaciela na drogę Guadalajara został odparty ogniem maszynowym ze znacznymi stratami.

Armia Madrytu. Na froncie madryckim wojska nieprzyjacielskie, po dłuższym przygotowaniu artyleryjskim, podjęły nową serię bardzo gwałtownych ataków. Wszystkie usiłowania wrogów zawiodły, rozbijając się o zdecydowany opór naszych wojsk. Oddziały szturmowe przeciwnika poniosły bardzo wielkie straty w materiale. 42 czołgi, poprzedzające piechotę, zostały unieruchomione. 7 czołgów wpadło w nasze ręce. Pod Cerro de la Guila i Cuesta de Las Perdices walka była bardzo zawzięta. Linie nasze atakowały m. i. brygady ochotników zagranicznych tracąc ponad 3 tys.

Na odcinku miasta uniwersyteckiego w momencie największego nasilenia akcji nieprzyjaciela oddziały nasze wyszły z okopów i brawurowo zaatakowały skrzydło przeciwnika. Brygady międzynarodowe zostały odrzucone i zdziesiątkowane ogniem maszynowym. Niedziela była dniem zwycięstwa oddziałów frontu stołecznego.

Na froncie południowym wszystkie ataki nieprzyjaciela odparto.

W sprawie Egiptu

Montreux. (PAT) Przybyło tu już wielu przedstawicieli mocarstw na konferencję w sprawie zniesienia kapitulacyj w Egipcie.

Przewodnictwo honorowe konferencji spoczywa w rękach prezydenta konfederacji szwajcarskiej Motty.

Po przemówieniu inauguracyjnym prezydenta Motty, premier egipski Nahas-Pasza przedstawi propozycje Egiptu, które w formie dokumentu zostaną następnie wręczone delegatom.

Wiadomości

W Rzymie ks. biskup Dubowski wygłosił odczyt na temat bolszewizmu, opracowany na podstawie osobistych wrażeń oraz innych źródeł. Odczyt przyjęto z wielkim uznaniem.

*

W Darmstadzie, skazany został były fryzjer, Henryk Wohlfahrt na rok więzienia za uprawianie praktyk zakazanej w roku ub. sekty pn. „Gmina Syjonu". Wyłudził on od swych zwolenników 70 000 marek na budowę „schronu syjońskiego" w Rossdorfie, pod Darmstadtem dla leczenia chorób przez wypędzanie djabła itd.

*

Przedstawiciele prasy zagranicznej w Berlinie otrzymali z nieznanego dotychczas źródła ulotki podpisane przez „Niemiecką Partię Wolnościową". Powołane czynniki zdołały stwierdzić, że ulotki sporządzali zagranicą najprawdopodobniej komuniści i także częściowo zagranicą zostały nadane na pocztę.

*

Lotnicy japońscy oświadczyli, że w przyszły piątek odlecą na „Boskim Wietrze" do Berlina, skąd udadzą się do Belgii i Francji.

*

Istniejące już w Niemczech ograniczenia co do złota dla wyrobów jubilerskich i technicznych uległy dalszym zaostrzeniom. M. i. zakazano używania złota przy zdobniczych wyrobach porcelanowych. Wyjątek stanowią przedmioty, wyrabiane dla zagranicy. Ograniczeniami objęto również wyroby ze srebra.

W. Brytania wobec gen. Franco

Londyn. (PAT) Gabinet brytyjski odbył w niedzielę niespodziewane posiedzenie.

Fakt ten wywołał wielkie wrażenie, bowiem narady, jak przypuszczają, poświęcone były położeniu, wytworzonemu w związku z blokadą Bilbao przez gen. Franco. Omawiano sprawę eskorty statków brytyjskich, które miały się udać do Bilbao. W związku z tym powstała sprawa ustosunkowania się do wojsk gen. Franco, jako do strony, prowadzącej wojnę.

Uchwały trzymane są w najściślejszej tajemnicy. Koła polityczne przypuszczają, że gabinet nie zmienił stosunku do gen. Franco i że postanowił w dalszym ciągu nie przyznawać mu praw strony, prowadzącej wojnę. W tych warunkach wszelkie kroki przemocy lub wrogiego zachowania się wobec brytyjskiej floty handlowej na pełnym morzu uważane byłyby za akty korsarskie i flota brytyjska wystąpiłaby w obronie statków handlowych.

Oznaczałoby to, że gdyby statki, znajdujące się chwilowo w St. Jean de Luz, usiłowały dostać się do Bilbao i zostały przez flotę gen. Franco nie dopuszczone tam oraz zaatakowane poza obrębem hiszpańskich wód terytorialnych, to pancernik „Hood" i wspierające go inne jednostki floty brytyjskie zaatakowałyby siły morskie gen. Franco.

Inaczej oczywiście przedstawiałoby się położenie w obrębie wód terytorialnych, bowiem prawnie decyduje tam rząd hiszpański. O ile więc blokada Bilbao przez gen. Franco ustanowiona jest wewnątrz pasa trzymilowego, to istnieją warunki specjalne, z którymi angielska marynarka handlowa musi się liczyć, bowiem prawnie nie ma tytułu do uznania aktów sił morskich gen. Franco w obrębie hiszpańskich wód terytorialnych za akty korsarskie.

Ujęcie szajki komunistów w Jarocinie

Jarocin. (Tel. wł.). W niedzielę w godzinach rannych miejscowa policja przy współudziale organów śledczych z Kalisza zlikwidowała grupę komunistyczną, przybyłą z Kalisza, a trudniącą się rekrutacją ochotników do „czerwonej" armii w Hiszpanii.

Posterunek policji w Jarocinie, zawiadomiony przez władze śledcze z Kalisza, ścigające szajkę komunistów, którzy wsiedli do autobusu linii Kalisz — Jarocin, wysłał natychmiast swych funkcjonariuszy. W chwili przybycia autobusu policja obstawiła go przetrzymując wszystkie osoby do czasu przybycia organów śledczych i straży granicznej. Po przyjeździe taksówki ze służbą śledczą policja przeprowadziła skrupulatne badanie pasażerów autobusu i aresztowała pięć osób, które odwieziono natychmiast na posterunek.

Pierwiastkowe śledztwo, przeprowadzone na miejscu, wykazało, że przytrzymani są członkami szajki komunistycznej, trudniącej się werbunkiem ochotników do armii „czerwonej" w Hiszpanii. Po ukończeniu dochodzeń przewieziono aresztowanych, skutych w kajdany, tym samym autobusem do więzienia sądowego w Kaliszu. Ze względu na dobro toczącego się śledztwa nazwisk nie można ujawnić.

Przytrzymanie tej szajki komunistycznej w Jarocinie wywołało tu żywe zainteresowanie. Zdementować należy krążącą wczoraj po mieście pogłoskę, jakoby zlikwidowano szajkę przemytników walutowych, gdyż komunikat komendy powiatowej policji ogłoszony krótko po ukończeniu dochodzeń, mówi wyraźnie o likwidacji bandy komunistycznej, będącej na usługach „czerwonej" armii w Hiszpanii. (jp)

Tarcia w szeregach socjalistów francuskich

Paryż. (PAT). W wielkiej sali jednego z gimnazjów odbyło się zgromadzenie Partii Socjalistycznej, na którym premier Blum wystąpił z obszernym referatem na temat połączenia wewnętrznego i zagranicznego Francji.

„Populaire" sprawozdanie swe ogranicza do wymienienia obecnych na zgromadzeniu przewódców, opisując owacje na cześć premiera. Natomiast szereg dzienników twierdzi, że zebranie nawet w czasie przemówienia premiera miało charakter dość burzliwy.

Wiadomości te są o tyle wiarogodne, iż tzw. „Federacja Sekwany", czyli okręg paryski Partii Socjalistycznej posiada dużą przewagę lewego skrzydła, któremu przewodzi pos. Marceau Pivert znany ze swych przeciwwojskowych wystąpień. Mowa premiera na tym terenie miała zatem wpłynąć na opinię lewicowych kół socjalistycznych w związku z mającym się odbyć 18 kwietnia posiedzeniem rady naczelnej partii i ogólnopaństwowym kongresem stronnictwa, zwołanym na Zielone Świątki. Lewicowe skrzydło zarówno w sprawie hiszpańskiej, jak i ustawodawstwa społecznego oraz w dziedzinie wojskowej zajmuje niemal opozycyjne stanowisko wobec rządu.

Jak twierdzi „Matin" w chwili, gdy premier mówił o konieczności wydatków na rzecz obrony narodowej, w sali odezwać się miały okrzyki: „precz z dwuletnią służbą wojskową!". Zagłuszyły je oklaski większości zgromadzonych. Poza tym w momencie, gdy premier nawiązał do krwawych wydarzeń w Clichy, oraz sprawy Partii Społecznej, której rozwiązania domagają się zarówno komuniści, jak i lewicowe koła socjalistyczne, rozległy się okrzyki, domagające się dymisji ministra spr. wewnętrznych Dormoy.

„Akademik" nie wybrany

Warszawa. (Tel. wł.) W sobotę i niedzielę odbyły się zebrania Polskiej Akademii Literatury bez udziału Rostworowskiego.

W pierwszym dniu obrad przeprowadzono reorganizację personalną poszczególnych sekcyj i załatwiono szereg spraw bieżących.

Niedziela była poświęcona wyborom nowego akademika literatury. Po przedstawieniu kandydatur przez poszczególnych akademików przeprowadzono dwa kolejne głosowania. Ponieważ żadna kandydatura nie uzyskała wymaganej większości 3/4 głosów obecnych, odroczono wybory na jeden miesiąc. (w)

Warszawa II

Warszawa. (PAT). W dniu dzisiejszym Polskie Radio uruchomiło radiostację nadawczą Warszawę II, która pracować będzie na falach średnich — 216,8 m, obok dotychczasowej Warszawy I.

Program Warszawy II nadawany będzie w godzinach 13,10 do 15,40 i od 23 do 24. W związku z tym audycje Warszawy I kończyć się będą o godz. 23, a radiosłuchacze, którzy będą chcieli słuchać programu w późniejszym czasie, muszą przełączyć aparaty z fal długich na średnie.

POZNAŃSKA GIEŁDA PIENIĘŻNA

Poznań, 12. 4. 1937 r.

Tendencja dzisiejszego zebrania giełdowego była bez zmiany.

Z pożyczek państwowych dokonano mniejszych transakcji 5% poż. konwers. — większymi odcinkami — po 55—56,—, drobnymi po 54.— — bez kwalifikacji do notowania; poza tym obracano 4% premj. dol. po 45,— w zaofiarowaniu.

Z papierów lokacyjnych P. Z. K. płacono za 4½% złotowe listy zast. 50,—, natomiast 4% listy zast. konwert. obracana po 43,50.

Akcje bankowe bez notowania.

Cedula Urzędowa Giełdy Pieniężnej w Poznaniu.

Kurs w procentach nominału wzgl. w złotych za sztukę.

Papiery procentowe

4% poż. premj. dol., seria III 45,— 0.
4½% złotowe listy zastaw. serii I. Pozn. Ziem. Kred. 50,— P.
4% listy zast. konwert. ostempl. P. Z. K. 43,50 +

Tendencja bez zmiany.

Urzędowa ceduła Giełdy Zbożowej i Towarowej

Poznań, 12. 4. 1937 r.

STANDARTY: 1) żyto 700 g/l., 2) pszenica 742 g/l., 3) owies 420 g/l.

Ceny orientacyjne:

Żyto (Usposobienie wyczekujące)	25,25— 25,50
Pszenica (Usposob. wyczekujące)	30,75— 31,00
Jęczmień browarowy	26,75— 27,75
Usposobienie spokojne.	
Jęczmień 630—640 g/l.	22,50— 22,75
Jęczmień 667—676 g/l.	23,75— 24,00
Jęczmień 700—715 g/l.	25,25— 26,00
Usposobienie spokojne.	
Owies	22,00— 22,25
Usposobienie spokojne.	
Mąka:	
żytnia wyciąg. 0-30% wł. w.	37,50— 38,00
żytnia gat. I 0-50% wł. w.	37,00— 37,50
żytnia gat. I 0-65% wł. w.	35,50— 36,00
żytnia gat. II 50-65% wł. w.	28,00— 28,50
Usposobienie wyczekujące.	
pszenna gat. I wyc. 0-20% wł. w.	50,00— 51,00
pszenna gat. IA 0-45% wł. w.	49,00— 49,50
pszenna gat. IB 0-55% wł. w.	47,50— 48,00
pszenna gat. IC 0-60% wł. w.	47,00— 47,50
pszenna gat. ID 0-65% wł. w.	46,00— 46,50
pszenna gat. IIA 20-55% wł. w.	44,50— 45,00
pszenna gat. IIB 20-65% wł. w.	43,75— 44,25
pszenna gat. IID 45-65% wł. w.	40,75— 41,75
pszenna gat. IIF 55-65% wł. w.	36,75— 37,75
Usposobienie wyczekujące.	
Otręby żytnie stand.	16,00— 16,50
Otręby pszenne grube stand.	16,75— 17,25
Otręby pszenne średnie stand.	16,00— 16,50
Otręby jęczmienne	16,00— 17,00
Rzepak zimowy	58,00— 59,00
Siemię lniane	57,00— 60,00
Gorczyca	30,00— 32,00
Wyka latowa	22,00— 24,00
Peluszka	23,00— 25,00
Groch Wiktoria	21,50— 25,00
Groch Folgera	22,00— 24,00
Łubin niebieski	13,75— 14,75
Łubin żółty	15,00— 16,00
Seradela	26,00— 28,00
Mak niebieski	72,00— 76,00
Koniczyna czerwona surowa	100,00—110,00
Koniczyna czerw. 95—97% czyst.	120,00—130,00
Koniczyna biała	85,00—125,00
Koniczyna szwedzka	150,00—180,00
Koniczyna żółta odłuszczona	65,00— 75,00
Przelot	65,00— 75,00
Rajgras angielski	60,00— 70,00
Makuch lniany w taflach	25,75— 26,00
Makuch rzepak. w taflach	19,00— 19,25
Makuch słon. w taflach 42—43%	25,50— 26,50
Śrut Soja	25,50— 26,50
Słoma pszenna luzem	2,10— 2,35
„ pszenna prasowana	2,60— 2,85
„ żytnia luzem	2,30— 2,55
„ żytnia prasowana	3,05— 3,30
„ owsiana luzem	2,50— 2,75
„ owsiana prasowana	3,00— 3,25
„ jęczmienna luzem	2,20— 2,45
„ jęczmienna prasowana	2,70— 2,95
Siano zwykłe luzem	4,95— 5,45
„ zwykłe prasowane	5,60— 6,10
„ nadnoteckie luzem	7,05— 7,55
„ nadnoteckie prasowane	6,05— 6,55

Ogólne usposobienie wyczekujące.

Rosną budżety miast

Ogłoszone już preliminarze budżetów szeregu większych miast na rok 1937-38 wykazują wszędzie wzrost wydatków. Warszawa preliminuje w wydatkach więcej o 5.711.000 zł, Kraków o milion złotych, Poznań o prawie milion złotych. Nie spotkałem ani jednego doniesienia o zmniejszeniu wydatków. Tendencja rozbudowywania gospodarki miast jest więc bardzo wyraźna i powszechna.

Zdawałoby się, że powinno być inaczej.

Przed dwoma laty rząd podjął wielką akcję oddłużeniową dla samorządów. Akcja ta prowadzona była głównie w interesie miast. Miały one w r. 1935 okrągło 964 miliony zł długów długoterminowych, a ponadto około 250 mil. zł kredytów krótkoterminowych. Długi te, wysoko oprocentowane, bardzo dotkliwie ciążyły na budżetach miast. Komisje oddłużeniowe odpisały samorządom 245 miln. zł długów, zawiesiły płatność wielu rat na lat 5, obniżyły, często znacznie, oprocentowanie. Niektóre miasta otrzymały dary wręcz olbrzymie. Gdynia, Piotrków, Radom, Lublin, Częstochowa pozbyły się niemal wszystkich długów. Odetchnęła Warszawa, Kraków i Lwów otrzymały odpisy długów na około 8 milionów złotych każde, Poznań 5 miln. zł. Razem operacji oddłużeniowej poddało się 428 miast.

Miast w Polsce mamy 603. Akcja nie jest jeszcze zakończona. Właśnie ostatnio przedłożył rząd projekt ustawy, ustalający terminy zakończenia prac oddłużeniowych na jesień 1937 r. a Sejm i Senat projekt zatwierdziły. Do tego terminu i reszta miast otrzyma dekrety oddłużeniowe.

Ulgę dla budżetów miast z tytułu oddłużeniowych dekretów na latach 1937 do 1941 obliczać trzeba na jakieś 30 do 40 milionów złotych rocznie. O tyle bowiem obniżyła się obsługa długów.

Mimo to budżety miast po stronie wydatków rosną w latach 1936-37 i 1937-38 w sposób zastraszający.

Statystyka oficjalna podaje wydatki zwyczajne miast w latach: w roku 1926 — 251.8 miln. zł, w r. 1927-28 — 317.3 miln. zł, w r. 1928-29 — 408.4 miln. zł, w r. 1929-30 — 442.5 miln. zł, w r. 1930-31 — 471.8 miln. zł, w r. 1931-32 — 389.4 mil. zł, w r. 1932-33 — 373.2 miln. zł, w r. 1933-34 — 328.9 miln. zł, w r. 1934-35 — 313.2 miln. zł, w r. 1935-36 — 312.2 miln. złotych. Prócz wydatków administracyjnych, miasta wykazują bardzo wielkie obroty w swych przedsiębiorstwach i bardzo poważne wydatki nadzwyczajne, finansowane z zaciąganych pożyczek. I obecnie wszystkie miasta układają nowe plany inwestycyjne w przekonaniu, że rząd i banki rządowe sfinansują je.

Po znanych zarządzeniach dekretowych rządu w jesieni 1935 r., które zmniejszyć miały dochody miast o wiele milionów złotych na skutek obniżenia stawek opłat w przedsiębiorstwach miejskich, w rzeźni, na targowiskach oraz zniesienia rogatek miejskich i postojowego, budżety miast winny były wykazać dalsze bardzo znaczne oszczędności w wydatkach. Okazało się w praktyce zgoła co innego. Zarządy miast uzyskały od rządu rekompensaty, przewyższające straty w dochodach i ostatecznie preliminują dziś wydatki większe, niż w latach 1934-35 i 1935-36.

Podobnie zresztą wygląda i budżet państwa. Sprawozdanie senackiej komisji budżetowej na rok 1937-38 pisze dosłownie: „W budżecie na rok 1935-36 ogół wydatków wynosił 2.168 miln. zł, W budżecie na rok 1936-37 wszystkie wydatki wynosiły 2.221 miln. zł. Globalna suma wydatków na rok 1937-38 wynosi 2.581 miln. zł.“

Podwyżki wydatków idą głównie zarówno w budżecie administracyjnym państwa, jak i w budżetach administracyjnych miast — na administrację, na place i emerytury.

Ankieta Głównego Urzędu Statystycznego wykazała, iż 1 października 1931 r. było 21.446 pracowników w administracji miejskiej i 25.690 pracowników w miejskich zakładach użyteczności publicznej i w przedsiębiorstwach. To samo źródło notuje: w r. 1935 pracowało w administracji miast 29.204 osób, w zakładach użyteczności publicznej i w przedsiębiorstwach 28.167 osób. Czyli w ciągu 4 lat — 10.235 osób więcej. A były to przecież lata kryzysu oszczędności! Rośnie również armia miejskich emerytów. W r. 1935 było ich 12.165, dziś, jest ich ika tysięcy więcej.

Rozrost budżetów miejskich dla utrzymania coraz to większej armii biurokracji jest objawem wręcz groźnym

Referent generalny budżetu państwowego w Senacie, sen. Evert, zaryzykował twierdzenie, iż budżety państwa zdają się mówić: „Państwo dla urzędników“. W równej, a może jeszcze w większej mierze ta charakterystyka odnosi się do gospodarki samorządowej.

Skutek w obu wypadkach jest jednakowy: budżety administracyjne są budżetami wegetacyjnymi i na nic innego już ich nie stać. A przecież i państwo i samorząd mają inne potrzeby.

Wszystko, co ma choćby niewielki związek z inwestycjami, z konserwacją, z remontem, państwo wydzieliło z budżetu zwyczajnego i przekazało budżetowi nadzwyczajnemu i różnym planom inwestycyjnym, finansowanym ze źródeł pozabudżetowych. Zarządy miast stosują metody podobne. Niemal każda miotła w biurze jest już uznana za inwestycję i przekazana do zapłacenia jej z funduszów inwestycyjnych czyli z nowych pożyczek. Każde miasto wraz z preliminarzem budżetowym uchwala wielomilionowy plan inwestycyjny. W r. 1937-38 wydać mają na inwestycje: Warszawa 25 miln. zł, Łódź 9 miln. zł, Kraków 8 miln. zł, Lwów 9 miln. zł itd. Kraków wzorem rządu opracował plan 8-letni na sumę 90 miln. złotych.

Nic dziwnego, że przy takich tendencjach gospodarki w magistratach, kasy miast są puste. Zjawiają się więc wnioski w zarządzie Związku Miast, domagające się nowych podatków; nawet posłowie (Michałowski, Mirski) wykazali chwalebną inicjatywę w opracowaniu wniosków podatkowych. Rząd od siebie proponuje wprowadzenie specjalnych opłat drogowych. Zrealizowanie życzeń miast, rządu i gorliwych posłów dałoby nowe obciążenie na sumę bodaj 100 miln. zł rocznie. Zapłaciliby ją głównie mieszkańcy miast.

Nacisk na rząd i na Sejm ze strony miast jest bardzo znaczny. Nałożenie nowych ciężarów na ludność ułatwiłoby niewątpliwie rządy magistratom. Komisarz m. Warszawy Starzyński, piastujący wysoką godność prezesa Związku Miast, wręcz głosi, iż bez tej nowej rzeki złota magistraty się nie obędą. Ale — prócz potrzeb zarządów miast należy wziąć pod uwagę i sytuację tych, którzy płacą. A ci — już więcej płacić nie mogą.

Jedno z najpoważniejszych pism ekonomicznych angielskich „The Economist“ z 27 lutego br. pisze o Polsce, iż „rządy polskie nie wykazują w swej polityce gospodarczej zrozumienia okoliczności, że Polska jest krajem bardzo ubogim (a very poor country)“.

Niestety, nie tylko rządy polskie ulegają złudzeniom. Także i samorządy polskie, i to tak terytorialne, jak i gospodarcze, chorują na manię reprezentowania interesów — bogatego społeczeństwa.

Są to tendencje bardzo niezdrowe i bardzo niebezpieczne. Należy też położyć tym tendencjom kres zdecydowany na wszystkich odcinkach gospodarki publicznej.

STANISŁAW RYMAR.

Z WALK W HISZPANII

W ostatnich walkach zdobyły wojska narodowe wzgórze Marotto. Krótko po zdobyciu zainstalowano na wzgórzu polową stację telefoniczną.

Z BOMBAMI NA „FAKIRA Z IPI“

Jak doniosły depesze, oddziały zbuntowane „fakira z Ipi“ zaatakowały na drodze z Manzai do Wana transport samochodów angielskich, przy czym zabitych zostało 25 żołnierzy i 6 oficerów, a rannych 40 żołnierzy i 5 oficerów. Oddziały zbuntowane przekraczają podobno 10.000 ludzi. Na zdjęciu widzimy patrole wojsk indyjskich, które siecią ogniową zamknęły dolinę górską.

Zjazd przedstawicieli wsi S. N.

Łódź. (Tel. wł.) W niedzielę obradował pod przewodnictwem prezesa okręgu Stronnictwa Narodowego, adw. Kowalskiego zjazd przedstawicieli pracy narodowej na wsi okręgu łódzkiego. Na zjeździe reprezentowane były następujące powiaty: łódzki, łaski, brzeziński i łęczycki przez 80 z górą przedstawicieli. Po mszy św., odprawionej na intencję zjazdu, obrady toczyły się w lokalu koła Śródmieście (Targowa nr 5).

Obszerny referat polityczny wygłosił delegat zarządu głównego, mgr Matlachowski z Warszawy, a referat gospodarczy — kpt Grzegorzak z Łodzi. Po południu rozpoczęła się obszerna dyskusja. Obrady zakończono przyjęciem szeregu ważnych dla życia wsi uchwał i wysłaniem telegramu do Romana Dmowskiego.

Złote gody kapłańskie

W maju br. J. E. ks. arcybiskup dr Józef Teodorowicz, metropolita ormiańsko - katolicki we Lwowie, obchodzi 50-lecie swojego kapłaństwa. Uroczystości odbędą się we Lwowie i Stanisławowie podczas koronacji obrazu Matki Boskiej Łaskawej.

Ks. arcyb. Teodorowicz był swego czasu posłem do Sejmu z ramienia Związku Ludowo - Narodowego. Arcybiskup - patriota znany jest także szerszemu ogółowi Poznania, gdyż w r. 192'3 odprawiał mszę św. polową na zlocie wszechsokolim, odbytym na boisku sokolem.

FAKTY i OCENY

Konserwatyści o ustroju „totalnym“

P. Cat-Mackiewicz, redaktor konserwatywnego „Słowa“ wileńskiego, nawiązując do notatki jednego z pism żydowskich o dążeniach „monopartyjnych“, głoszonych przez pewien odłam „Ozonu“, wypowiada się przeciw tendencjom tym bardzo stanowczo i stwierdza, że wprowadzenie ustroju monopartyjnego w Polsce byłoby sprzeczne z konstytucją 23 kwietnia. Same pogłoski tego rodzaju uważa p. Mackiewicz za szkodliwe dla powagi państwa na terenie zagranicznym.

Równocześnie w drugim organie konserwatystów „sanacyjnych“ „Czasie“ ukazał się artykuł p. Moszyńskiego, w którym autor stwierdza, że z życia państwowego walki politycznej usunąć się nie da.

„Walka polityczna — pisze p. Moszyński — istnieje wszędzie, nawet w ustrojach totalnych i monpartyjnych. W tych ostatnich uległa ona jedynie wynaturzeniu. Nie ma tam bowiem zdrowych i naturalnych starć pomiędzy różnymi poglądami, jest natomiast utrzymywanie atmosfery walki przez sztuczne wysuwanie przez rządzących różnych straszaków, które każe się w imię dobra narodu obywatelom zwalczać.“

Notujemy te głosy prasy konserwatywnej z obowiązku informacyjnego.

„Naprawa“ i „naprawiacze“

Na łamach „Polityki“ (dawnego „Buntu Młodych“), pisma „sanacyjnej“ grupy konserwatywnej o nieokreślonych założeniach ideologii „mocarstwowej“, chorującego na swoiste go typu niezależność i „realizm“, nie ujęty w żadną dyscyplinę, ukazują się „Notatki sejmowe“ Romana Krukowieckiego. Notatki te są próbą charakterystyki składu osobowego i grupowego obecnego Sejmu.

Znajdujemy tam również charakterystykę obozu „Naprawy“, który autor nazywa — „obozem podstarzałych studentów“.

„Przyznać... należy grupie naprawiaczy — pisze p. Krukowiecki — iż potrafiła ona opanować, a częściowo stworzyć nieźle przemyślany system organizacji społecznej, a jednocześnie opanować szereg punktów newralgicznych w politycznym, a zwłaszcza gospodarczym aparacie rządowym.“

Uwagę tą należałoby uzupełnić faktem obsadzenia przez „naprawiaczy“ głównych stanowisk w tej znacznej części przemysłu śląskiego, której pośrednim lub bezpośrednim właścicielem jest państwo.

Za jedyną wybitniejszą postać wśród „naprawiackich“ posłów autor uważa posła Kopcia ze Śląska, który ma „metaliczny głos“ i „dużą swadę oratorską“. Niewątpliwie walory te należą do zalet polityka. Ale — nie wyczerpują warunków, które działacza politycznego winny cechować.

„Zaczyn“ o b. ministrze Zawadzkim

W ostatnim numerze organu „totalistów“ „sanacyjnych“, to jest „Zaczynu“, ukryty pod liczbą 77 autor zajmuje się sprawą gospodarki b. ministra skarbu p. Zawadzkiego. Autor sądzi, że nie ma podstawy do pociągnięcia p. Zawadzkiego do odpowiedzialności konstytucyjnej, jak to głosił poseł Dębicki. Bowiem

„co się tyczy przekroczenia przez min. Zawadzkiego preliminowanych wydatków państwowych — to teza bardzo krucha. Skruszył już ją swym urejudykatem sam Marszałek Józef Piłsudski broniąc w swoim czasie przed Trybunałem Stanu min. Gabriela Czechowicza.“

Natomiast „Zaczyn“ ma inne pretensję do b. ministra Zawadzkiego. Wyraża mianowicie takie życzenie:

„Chcielibyśmy usłyszeć wyjaśnienia min. Zawadzkiego jako świadka na dojrzałych i dojrzewających procesach sądowych, wytoczonych skarbowcom za popełnione nadużycia w okresie jego urzędowania. To by były rzeczy ciekawe!!“

Ano, pewnie, że byłyby ciekawe... Ciekawe są również zasadnicze, a często powstałe na tle personalnym, różnice w — „zjednoczonym“ obozie.

Plotki stołeczne

11 kwietnia

W Warszawie zmarł Franciszek Fiszer. Któż to? Filozof. Co napisał? Ani słowa poza listami do przyjaciół, co i tak było rzadkością. W świecie literackim i artystycznym była to postać tak popularna, że inaczej się o nim nie mówiło, jak „Franc", on inaczej do nikogo z artystów się nie odzywał, jak po imieniu. Stał się legendą. Kogo nie znał? Pół Warszawy dzisiejszej, wczorajszej i onegdajszej. Wiek?

Kiedy zachorował, lekarz zapytał go, ile ma lat.

— Dwadzieścia osiem! — odparł Fiszer bez wahania z wdzięcznym uśmiechem.

*

Ile miał lat? Nekrologi utrzymują, że 77. Czy tak? Któż wie, czy cyfry kabalistyczne mówią prawdę. Był wnukiem generała wojsk kościuszkowskich. W rodzinie najbliższej miał powstańców styczniowych. Sam jednak zawsze był młody, pogodny, słoneczny i tak żywy, że zazdrość musiał budzić w niejednym z młodych.

Czym się zajmował? To sęk. Chyba — filozofią.

Ten człowiek, który po rodzicach odziedziczył majątek w Łapach, przepuścił rychło dobytek na ucztach z przyjaciółmi, a ponadto na udzielaniu pomocy wszystkim, którzy tego zapragnęli i potrzebowali: niech by tylko Franc dowiedział się, że ktoś z bliskich lub mniej bliskich jest w potrzebie, nie oglądał się na nic, znalazł zawsze tyle, ile było trza.

Scheda tak poszła, a Fiszer wybrawszy się raz do swego przyjaciela Sicińskiego na podwieczorek, zatrzymał się u niego trochę dłużej — 10 lat. Odwiedzał też przyjaciół, przyjeżdżał tam, gdzie go się najmniej spodziewano, wyjeżdżał wtedy, kiedy nikt tego nie oczekiwał — nie trzymający się żadnych „przepisów" towarzyskich, zawsze i wszędzie mile widziany, niosący humor, wesołość i rozsiewający nieocenione skrydowcipu i głębokie wskazania życiowe i filozoficzne.

*

Był poetą. Świetnie obeznany z twórczością poetycką, rodzimą i obcą, umiał mnóstwo wierszy na pamięć; ale przede wszystkim sam był poetą, wyczuwającym piękno i umiejącym je odtwarzać.

Jakże bosko umierał! Zwaliła go ciężka choroba, gdy bawił w gościnie u jednego z przyjaciół ziemian w okolicach Ostrołęki. Zatroskano się o Fiszera, który szanował bardzo śmierć:

— Istnieje jedna tylko prawda: śmierć, zresztą wszystko frazes!

Przywieziono go do lecznicy w stolicy. Dawno tu nie był. Nawet jeden z dzienników powitał jego przybycie wyrażając radość, że znów kawiarnie rozebrzmią humorem i dowcipem Franca Fiszera. Nie przypuszczano, że to jego ostatni przyjazd do Warszawy. Tym bardziej, że Fiszer nie dawał nic do poznania, jak ciężkie przechodzi bóle. Pojednał się z Bogiem i — prosił o odczytywanie poezyj Coledringe'a „Zabiłem Albatrosa":

— Jakie to piękne, odczytaj jeszcze raz tę strofkę!

*

Studia filozoficzne i humanistyczne odbył w Heidelbergu. Sam należał do świetnych znawców filozofii, literatury, sztuki. Znakomicie orientował się w historii. Celował w narracji. Gdy bywał w dobrym humorze, zaczynał gawędzić. A miał o czym. Bo i lata niosły mu doświadczenie i przeżycia i wiedza i wyostrzona intuicja dawały mu mnóstwo tematów. Nie zawsze chciał gawędzić.

Raz przysiadł się do towarzystwa pewien bankier, którego Fiszer uważał za snoba. Bankier oczywiście chciał się przysłuchać dowcipom Franca. Wkupił się w towarzystwo flaszką koniaku. Ale to właśnie wzburzyło Fiszera, który zamilkł. Siedział jak mumia. Nawet odwrócił się od niego bokiem. Bankier nie wytrzymał:

— Dlaczego mistrz tak milczy? — zagabnął.

Fiszer obrócił się ku towarzystwu, powiódł wzrokiem po obecnych, aż zwrócił się ku bankierowi i boleśnie odrzekł:

— Od śmierci Schopenhauera właściwie nie ma z kim rozmawiać, nieprawdaż?...

*

Prowadził zapalone dyskusje filozoficzne czy artystyczne. Nieraz doprowadzał przeciwnika do białej gorączki, aby go w pewnej chwili wykpić. Dzisiaj mógł czegoś bronić zapalczywie, a jutro to zwalczać. Gdy mu zwracano na to uwagę, uśmiechał się bosko i rzucał:

— „Panta rei", życie płynie, i intelekt nie może skamienieć!...

*

Obok właściwości filozoficznych i obok niewyczerpanego humoru Fiszer miał jeszcze jedną wielką zaletę: należał do najświetniejszych znawców kuchni i trunków. Sława jego pod tym względem była bezkonkurencyjna. I na tym tle kursowały tysiące opowiadań i powiedzonek. Te wszystkie „bon mots" dopiero teraz zaczną spisywać i zbierać.

Ale już nigdy nie pojawi się ani na ulicy ani w kawiarniach, najbardziej uczęszczanych, wysoka postać z białym kwiatkiem w butonierce, długobrody filozof, Sokrates i Diogenes, Falstaff i Prospero, jeden z ostatnich przedstawicieli „Młodej Polski", wieczny cygan i nieoceniony gawędziarz, opierający się stale na lasce i niosący przed sobą swój brzuch olbrzymi. Nie rozbrzmi głos tubalny Stańczyka, który kochał życie, a nienawidził zakłamania.

WARSZAWIANIN

„Walka z młodzieżą musi się skończyć"

„Słowo" wileńskie o zarządzeniach min. Świętosławskiego

Konserwatywno-„sanacyjne" „Słowo" ostro krytykuje zarządzenie min. Świętosławskiego oraz znane przemówienie radiowe p. wiceministra Ujejskiego, dotyczące młodzieży akademickiej.

„Słowo" uważa zarządzenie to za niedźwiedzią usługę „Ozonowi", bo „chyba nie można przystępować obecnie do formowania nowego sektora młodzieżowego pod osłoną pieczęci nałożonych na młodzież nacjonalistyczną i Bratnie Pomoce. Zresztą na nic by się to nie zdało."

„Słowo" twierdzi dalej, że min. Świętosławski zrobił przysługę także... — „endecji". Bo np. w Wilnie — zdaniem publicysty „Słowa" —

„Młodzież Wszechpolska" wskutek wydarzeń petardowych zaczęła tracić popularność... Ale komuś w Warszawie przyszła do głowy myśl, którąby pogardził trzeźwy polityk, by rozwiązać organizację. Od tej chwili Młodzież Wszechpolska zaczyna z powrotem zyskiwać dawną aureolę."

P. wiceminister Ujejski podał w przemówieniu radiowym niskie cyfry członków rozwiązanych organizacyj.

„Każdy kto styka się bliżej z życiem akademickim -- zauważa „Słowo" -- wybuchnie śmiechem. Zestawi poprostu cyfrę członków „Bratniej Pomocy" wileńskiej z cyfrą uczestników blokady Domu Akademickiego na górze Boufałowej: — więcej akademików było w blokadzie, aniżeli członków „Bratniej Pomocy", więcej jeszcze solidaryzowało się z blokadą na mieście."

I to prawda. Cyfra członków nic nie mówi o wpływach danej organizacji wśród młodzieży akademickiej.

Kończy „Słowo" apostrofą do rządzących:

„Czy panów nie przeraża odpowiedzialność przed historią? Że dziejopisarze późniejsi będą określać czasy dzisiejsze:

„Czynniki decydujące w Polsce strwoniły wszystkie swoje siły na bezowocną walkę z młodzieżą. Młodego pokolenia nie wychowały. Młodzież wychowywała się sama w nienawiści do rządu i ostatecznie zwyciężyła.

„Do tego dojdzie, jeżeli wychowawcy polskiej młodzieży nie potrafią się obejść bez policji."

Dziennik uważa za niezbędne:

Zmiany personalne na stanowiskach kierowniczych oświaty polskiej;

odseparowanie nauki młodych Żydów od nauki młodych Polaków;

zaprzestanie wszelkiej presji na przekonania polityczne młodzieży

i wprowadzenie obowiązku służby wojskowej przed wstąpieniem na uniwersytet.

Tygodnik „Prosto z mostu" nawiązując do głównego argumentu wiceministra oświaty prof. Ujejskiego, który broniąc ostatnich zarządzeń min. Świętosławskiego powoływał się na to, iż rozwiązane organizacje stanowią, jeśli chodzi o liczbę ich członków, tylko pewien odsetek ogółu młodzieży, pisze:

„Argument to bardzo ryzykowny. Bo weźmy dla przykładu: ile procent ogółu ludności Polski obejmuje na ten przykład „sanacja"? Nie sądzimy, aby więcej niż 0,01 pct. Stąd — według poprzedniego rozumowania, powinna by się rozwiązać, a nie rządzić."

Apel „Gazety Polskiej"

W jednym z ostatnich numerów „Gazeta Polska" zamieściła wezwanie do młodzieży ideowo zorganizowanej, aby potępiła publicznie „niedobrą zabawę materiałami wybuchowymi". Apel ten różni się korzystnie swoim tonem od dotychczasowych wystąpień przedstawicieli obozu „sanacyjnego" w sprawie młodzieży i może nasunąć przypuszczenie, że w pewnych kołach tego obozu budzi się zrozumienie skutków dotychczasowej polityki represyjnej wobec młodzieży akademickiej.

Niemniej jednak powiedzieć trzeba, że apel „Gazety Polskiej" posiada charakter jednostronny i powierzchowny. Kładzie on nacisk jedynie na zewnętrzne objawy, nie dotykając istoty zagadnienia. Jasne jest bowiem, że przywrócenie normalnych stosunków w szkołach wyższych zależy przede wszystkim od usunięcia przyczyn, powodujących ich zakłócanie.

Jakież one są? Młodzież żąda spolszczenia uczelni, ograniczenia procentowego Żydów i oddzielnych dla nich miejsc.

A jaką otrzymuje odpowiedź? Odmowę ze strony władz i ostre represje.

Natomiast młodzież jest przekonana o słuszności swoich żądań i postawę swoją uważa za patriotyczną, podyktowaną interesami kraju i troską o jego przyszłość. Jeśli zatem wzamian za to spadają na nią represje, kary i potępienia, to wywołuje to wśród niej wzburzenie, doprowadzające niejednokrotnie do niepożądanych wykroczeń.

Dlatego — jak słusznie pisze „Warszawski Dziennik Narodowy" — odpowiedź młodzieży na apel „Gazety Polskiej" byłaby o wiele łatwiejsza, gdyby nie prowadzono przeciw niej „niedobrej zabawy" z kwestią żydowską.

Zjazd delegowanych Kat. Stow. Kobiet

Jedna z delegatek przebyła 80 km pieszo

W Poznaniu obradował wczoraj przy udziale około 400 delegowanych doroczny zjazd Katolickiego Stowarzyszenia Kobiet archidiecezyj gnieźnieńskiej i poznańskiej.

Po odprawieniu mszy św. na intencję zjazdu w kaplicy sodalicyjnej na Św. Marcinie przez asystenta kościelnego Stowarzyszenia ks. prałata Żychlińskiego uczestniczki udały się do sali Domu Król. Jadwigi.

O godz. 12 rozpoczęły się tam obrady zjazdu, które zaszczycił swą obecnością J. Em. ks. kard. Prymas. Oddział wildecki K. S. K. wystawił nastrojowy żywy obraz, po czym przewodnicząca Stowarzyszenia p. Kubicka zagaiła obrady. Na sekretarkę powołano p. Fabiszównę. W zjeździe uczestniczyły liczne delegacje organizacyj kobiecych m. i. Zw. Włościanek, Katolickiej Młodz. Żeńskiej. Wyczerpujące sprawozdanie przedłożyła sekretarka generalna p. Sicińska. Prace oddziału zobrazowała p. Kaźmierska.

Do zgromadzonych uczestnczek zjazdu przemówił w podniosłych słowach J. Em. ks. kard. Prymas, który wyraził uznanie Katolickiemu Stow. Kobiet za sprawną pracę organizacyjną. Życzeniami i błogosławieństwem dla pomyślnych obrad zakończył Dostojnik Kościoła swe przemówienie.

Szczegółowe sprawozdania finansowe i z działalności komisji rewizyjnej wygłoszone przez pp. Sicińską i Musialską dały temat do ożywionej dyskusji. Ze sprawozdań tych dowiadujemy się, że liczba oddziałów wynosi 215. Przybyły 24 oddziały nowe. — Liczba członków dochodzi 15 tysięcy. Organem K. S. K. jest „Gazeta dla Kobiet" i pismo „Zjednoczene". O pracy świadczy liczba przeszło 2 tysięcy wykładów wygłoszonych na zebraniach. Praca sekcyj wyrażała się w działalności charytatywnej, wychowawczej, oświatowej, kultury katolickiej, propagandzie dobrej prasy i propagandzie gospodarstwa domowego. Urządzano rekolekcje, oraz wykłady religijne, poświęcone wychowaniu, oświacie i zagadnieniom gospodarstwa kobiecego.

W dyskusji przemawiały przedstawicielki oddziałów w Nowym Tomyślu, Lesznie, Antoninie, Witkowie, Mosinie, Zalesiu, Środzie, Żninie i Krzywiniu. Szereg wyjaśnień udzielały pp.: Kubicka i Kaźmierska. Referat o o komuniźmie wygłosił ks. prałat Żychliński. Ponad to wybrano 15 delegowanych na walny zjazd, omawiano sprawę pielgrzymki do Gniezna w dn. 25 bm. i udziału w Kongresie Katolickim Międzynarodowym Chrystusa Króla w Poznaniu w czerwcu rb. Obrady solwowała apelem do wytężonej pracy na przyszłość przewodnicząca p. Kubicka.

Niezwykły dowód przywiązania organizacyjnego złożyła około 50-letnia Franciszka Szarzyńska z Świerczyna w powiecie leszczyńskim. By móc uczestniczyć w zjeździe przebyła ona pieszo przeszło 80 kilometrów drogą przez Kościan i Czempiń. Drogę powrotną odbyła jednak koleją, uzyskując na przejazd powrotny zniżkę zjazdową.

Doskonała piechurka była przedmiotem ogólnego podziwu. (kl)

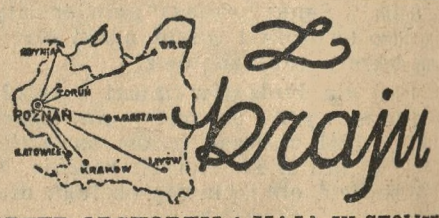

PRZED OBCHODEM 1 MAJA W STOLICY

Związki klasowe i partie robotnicze P. P. S. i żydowskiego Bundu postanowiły urządzić w dniu 1 maja w stolicy wspólny pochód polsko - żydowski. Temu jednakże, jak donoszą obecnie pisma żydowskie, przeciwstawił się stanowczo komisariat rządu, zezwalając socjalistycznym organizacjom żydowskim na pochód jedynie w dzielnicy żydowskiej.

Prasa żydowska nie ukrywa swego niezadowolenia z powodu tego stanowiska władz i zapowiada interwencję przeciwko tej decyzji.

KONFERENCJA KOORDYNACYJNA

W Warszawie odbyła się dwudniowa konferencja tzw. koordynacyjna z udziałem przedstawicieli ministerstwa spraw wojskowych, dowództw korpusów, Państwowego Urzędu Wychowania Fizycznego oraz organizacyj tzw. półwojskowych, jak Federacji Obrońców Ojczyzny, Związku Strzeleckiego, Związku Rezerwistów, Harcerstwa itd. Konferencję zwołał komitet koordynacyjny przy Wojskowym Instytucie Naukowo - Oświatowym.

PRZYJAZD KOMISJI MINISTERIALNEJ DO CHEŁMA

Niedawno donosiliśmy o pewnych zajściach na terenie szkolnym w Chełmie, domagających się wejrzenia w te sprawy władz przełożonych i przywrócenia na miejscu normalnego stanu rzeczy. Obecnie, jak donoszą, zjechała do Chełma komisja ministerialna celem przeprowadzenia badań na miejscu.

Niepokój wśród ludności miejscowej wzbudza przede wszystkim wielka liczba nauczycieli Żydów, zatrudnianych w szkołach. Dalej winien być zlikwidowany stan taki, że w miejscowym gimnazjum od dłuższego czasu nie ma wykładów nauki religii katolickiej z powodu zatargu kierownictwa zakładu z ks. katechetą. Wyniku dochodzeń przeprowadzanych przez komisję ministerialną oczekuje się z wielkim zainteresowaniem.

STRONNICTWO NARODOWE

KOŁO ŚW. MICHAŁ

Siódma lekcja kursu kandydatów odbędzie się w poniedziałek, dnia 12 kwietnia br. o godz. 20 na sali Stronnictwa Narodowego, Św. Marcin 65.

KOŁO ŚRÓDMIEŚCIE

Zebranie Obwodu Żeńskiego odbędzie się w poniedziałek, dnia 12 kwietna br. o godzinie 20 na sali Młodzieży Wszechpolskiej, Św. Marcin 65.

KOŁO ŚW. MICHAŁ

Kurs kandydatów w poniedziałek 12 bm. o godz. 20 na sali S. N. Św. Marcin 65, m. 9.

KOŁO STAROŁĘKA

Zebranie plenarne oraz kurs kandydatów w środę 14 bm. o godz. 20 w sali „Polonia".

Uroczystości ku czci Wyczółkowskiego w Bydgoszczy

przybrały formę wielkiej manifestacji na cześć genialnego Malarza

(Od własnego korespondenta „Kuriera Poznańskiego")

Bydgoszcz, 11 kwietnia.

Z okazji 85-lecia urodzin ś. p. Leona Wyczółkowskiego i otwarcia wystawy dzieł graficznych genialnego malarza, jako pierwszej części wspaniałego daru dla Muzeum Miejskiego w Bydgoszczy, ofiarowanego przez wdowę po Wielkim Artyście, przeżyło miasto nasze w sobotę i niedzielę podniosłe, uroczyste chwile.

NABOŻEŃSTWO W FARZE

W sobotę o godz. 10 rano odbyło się — o czym pokrótce donosił już „Kurier" — w najstarszym kościele bydgoskim, w patynę kilku wieków pokrytej gotyckiej Farze, uroczyste nabożeństwo za duszę zmarłego przed czterema miesiącami Mistrza linii i barwy. Mszę św. celebrował w asyście dwóch wikariuszów proboszcz parafii farnej, ks. kanonik Józef Schulz. Pienia żałobne wykonał chór św. Wojciecha, a na zakończenie tłumnie zebrani w świątyni odśpiewali pieśń „Salve Regina".

AKADEMIA W TEATRZE

Wieczorem wypełniła się po brzegi sala Teatru Miejskiego, gdzie dla uczczenia zasług ś. p. Wyczółkowskiego specjalny komitet zorganizował piękną, o podniosłym nastroju, akademię. Wśród delegatów z poza Bydgoszczy zauważyliśmy: naczelnika wydziału sztuki i kultury w M. W. R. i O. P., p. Władysława Zawistowskiego, rektora warszawskiej Akademii Sztuk Pięknych prof. Wojciecha Jastrzębowskiego i profesorów tej uczelni Tichego i Czerwińskiego, dyrektora Muzeum Narodowego w Krakowie dr. Feliksa Koperę, przedstawicieli poznańskich organizacyj i uczelni artystycznych, prof. Władysława Marcinkowskiego i prof. Jana Wysockiego, delegata krakowskiej Akademii Sztuk Pięknych prof. Wojnarskiego, kuratora szkolnego na oba województwa zachodnie dr. Jakóbca, dowódcę O. K. Thommée itd. W loży prezydenta miasta zajęła miejsce wzruszona, czcigodna ofiarodawczyni, p. Franciszka Wyczółkowska, w towarzystwie siostrzenicy p. Serbinowskiej z Warszawy i inż. Szulisławskiego.

Scena Teatru Miejskiego została pięknie udekorowana według projektu dekoratora naszej sceny, art. mal. Jana Hawryłkiewicza. Na tle dekoracji o barwach biało - purpurowych jedno z arcydzieł Wyczółkowskiego — potężny w wyrazie autoportret.

Zagaił akademię prez. Barciszewski, wyrażając radość Bydgoszczy z powodu obdarowania jej królewskim darem, jakim jest ofiarowany przez p. Wyczółkowską zbiór kilkuset dzieł największego polskiego Mistrza barwy ostatnich czasów i genialnego odtwórcy polskiej przyrody. W imieniu protektora uroczystości przemówił naczelnik Zawistowski, w subtelnie naszkicowanym poetyckim obrazie, dając wyrazistą sylwetę Artysty i Obywatela. Rzut oka na całokształt twórczości Wyczółkowskiego przedstawił w dłuższym referacie młody malarz i literat — Bydgoszczanin, p. Marian Turwid.

Entuzjastyczne oklaski wywołała wśród publiczności podana przez prez. Barciszewskiego wiadomość, że Prezydent Rzeczypospolitej, w uznaniu wielkiej ofiarności dla dobra publicznego, przyznał p. Wyczółkowskiej złoty krzyż zasługi.

Zakończyły akademię deklamacje artysty Mieczysława Serwińskiego, który z artystycznym umiarem recytował wiersze Gałuszki i Turkowskiego na temat twórczości Wyczółkowskiego, oraz koncert p. Z. Lisickiego, który wykonał dwa utwory Szopena.

HOŁD U GROBU MISTRZA I WIZYTA W GOŚCIERADZU

W niedzielę rano goście zamiejscowi oraz członkowie komitetu i przedstawiciele władz udali się samochodami z Bydgoszczy do Wtelna, by tam na romantycznie nad jeziorem położonym cmentarzyku przykościelnym odmówić modlitwy i hołd złożyć u grobu genialnego Malarza. Przy grobie odbyła się też krótka narada z przewodniczącym ogólnopolskiego komitetu budowy pomnika Wyczółkowskiego we Wtelnie, rektorem Jastrzębowskim.

Następnie udano się do pobliskiej siedziby p. Wyczółkowskiej w Gościeradzu dla złożenia wizyty i obejrzenia pozostającej tam jeszcze reszty daru w obrazach olejnych, akwarelach, pastelach, barwnych kredkach, rysunkach; tej reszty, przerastającej liczebnie co najmniej dwa razy umieszczony już w murach Muzeum Miejskiego nieoceniony zbiór stu kilkudziesięciu dzieł graficznych.

Na zdjęciu po lewej wprowadzenie p. Wyczółkowskiej do gmachu Muzeum Miejskiego; na prawo sala Rady Miejskiej podczas uroczystego zebrania w chwili przemówienia dra Feliksa Kopery. (Fot. Czarnecki i Wiszniewski).

UROCZYSTOŚĆ OTWARCIA WYSTAWY

O godz. 12.30 w zapełnionej szczelnie wraz z galerią sali Rady Miejskiej odbyła się uroczystość otwarcia wystawy, pierwszej części wspaniałego daru, grafiki Wyczółkowskiego. Po zagajeniu przez prezydenta miasta zabrał głos wojewoda Maruszewski, który następnie udekorował p. Wyczółkowską, głęboko wzruszoną i mającą łzy w oczach, Złotym Krzyżem Zasługi.

Z kolei jeden z najświetniejszych znawców historii sztuki, dyrektor Muzeum Narodowego w Krakowie i prezes Związku Muzeów Polskich, dr Feliks Kopera, wygłosił odczyt, ujmujący w głębokim a treściwym wykładzie potężne dzieło twórcze Leona Wyczółkowskiego — genialnego malarza, rzeźbiarza, rysownika i niedościgłego w doskonałości technicznej grafika.

Uroczyste zebranie w sali Rady Miejskiej zakończyło krótkie przemówienie delegata krakowskiej Akademii Sztuk Pięknych, prof. Wojnarskiego, po czym wszyscy obecni w liczbie kilkuset osób przeszli do gmachu Muzeum, gdzie nastąpiło przecięcie wstęgi u drzwi wejściowych i oficjalne otwarcie pierwszej pośmiertnej wystawy prac graficznych Wielkiego Przyjaciela i Dobrodzieja Bydgoszczy.

K. F.

Mydła alkaliczne Karpińskiego
dla osób z cerą połyskującą skłonną do wągrów
ng 41 026

Kobiety w ciąży muszą się starać o usunięcie każdego zaparcia stolca przez używanie naturalnej wody gorzkiej **Franciszka-Józefa.** Zal. przez lek.
Tg 20 528

USUWA ZMARSZCZKI ODMŁADZA SKÓRĘ
MYDŁO HAMAMELIS
i COLD CREAM HAMAMELIS
toniczny, wzmacniający ng 41 551
Lab. Chem. Farm. M. Malinowskiego, Warszawa, ul. Chmielna 4
DO NABYCIA WE WSZYSTKICH PIERWSZORZĘDNYCH FIRMACH.

Miłość księcia rumuńskiego Mikołaja

Romantyczna historia datuje się już od 11 lat

Bukareszt. (PAT) Dziennik urzędowy ogłosił w niedzielę rano dekret królewski, postanawiający, że ks. Mikołaj przestaje być członkiem rodziny królewskiej i traci wszelkie prawa i przywileje, związane z tym charakterem.

Drugi dekret królewski postanawia, że ks. Mikołaj przestaje być z dniem 11 kwietnia 1937 r. członkiem armii a w konsekwencj traci wszystkie prawa i prerogatywy stopni i funkcyj, jakie miał w armii powietrznej, lądowej i marynarce.

Bukareszt (PAT) Dzienniki omawiają następstwa zrzeczenia się przez ks. Mikołaja praw członka rodziny królewskiej.

„Curentul" dowiaduje się, że wicepremier Inconletz odwiedził wczoraj ks. Mikołaja, któremu zakomunikował treść dekretów królewskich. W czasie rozmowy książę poinformował wicepremiera o swych zamiarach w związku z nowym stanem cywilnym i o pragnieniu swym osiedlenia się zagranicą. Według dziennika, książę pragnie jakoby zamieszkać we Włoszech.

Po tym spotkaniu Inconletz zwrócił się do premiera Tatarescu, który był następnie przyjęty przez króla. Król przyjął też gen. Baliffa, administratora dóbr koronnych, z którym omówił sprawę administracji majątków osobistych ks. Mikołaja.

*

Sprawa morganatycznego małżeństwa rumuńskiego ks. Mikołaja, młodszego brata króla Karola II, nie po raz pierwszy już stanowi skandal dworski, którym zajmuje się cała rumuńska opinia publiczna.

Historia ta datuje od lat jedenastu.

Ks. Mikołaj, który kształcił się w głośnym angielskim zakładzie naukowym w Eton, a następnie służył w angielskiej marynarce wojennej, gdzie uzyskał stopień porucznika, wezwany został do ojczyzny po zgonie swego ojca króla Ferdynanda, wobec skomplikowanej sytuacji, jaka wytworzyła się na tle następstwa tronu. Starszy bowiem syn zmarłego króla, Karol, wyrzekł się wówczas — jak wiadomo — poprzednio już praw do korony, zawarłszy morganatyczne małżeństwo z panią Lupescu.

W tym stanie rzeczy korona przypadła nieletniemu synowi tegoż ks Karola, księciu Michałowi, w imieniu którego do czasu pełnoletności rządy sprawować miała rada regencyjna z ks. Mikołajem na czele.

Książę Mikołaj ze swą małżonką, p. Dumitrescu.

Wtedy to właśnie ks. Mikołaj poznał znaną piękność bukaresztеńską, panią Lucynę Joannę Saveanu, żonę młodego dyplomaty rumuńskiego, Pani Saveanu, pochodząca z domu mieszczańskiego i nosząca w panieństwie nazwisko Diletti, czy też Dumitrescu, zrobiła na 22-letnim wówczas księciu-regencie tak silne wrażenie, że nakłonił ją do rozwodu, po czym zamieszkał z nią w wytwornej willi pod Bukaresztem.

Tak upłynęły cztery lata. Księciu ciążyły obowiązki regenta, a ponieważ kochał szczerze swego starszego brata, przebywającego na dobrowolnym wygnaniu w Paryżu, nawiązał z nim kontakt i — skłonił go do powrotu do kraju celem objęcia tronu. Stało się to w czerwcu 1930 roku. Uwolniony od obowiązku regenta, ks. Mikołaj usunął się w zacisze domowe poprzestając na przyznanym mu przez królewskiego brata stopnia generała dywizji i stanowisku generalnego inspektora armii rumuńskiej oraz członka najwyższej rady wojennej. W tym też charakterze ks. Mikołaj gościł przed kiku laty z oficjalną wizytą w Warszawie.

W drugiej połowie r. 1931 pani Saveanu urodziła dziecko. Książę postanowił wobec tego zalegalizować ten stosunek i w dniu 28 października tegoż roku zawarł z nią potajemnie ślub cerkiewny.

Wiadomość o tym dotarła do Bukaresztu, a król Karol kazał niezwłocznie nadesłać sobie metrykę ślubu ks. Mikołaja i skierował ją do sądu, gdzie już nazajutrz zapadło orzeczenie uznające nieważność małżeństwa ks. Mikołaja. Książe zignorował jednak to orzeczenie i traktował panią Saveanu nadal jak prawowitą małżonkę.

Wreszcie w dniu 15 grudnia 1931 r. doszło do intymnej rozmowy króla z ks. Mikołajem, po której opublikowany został komunikat oficjalny, iż książę zgodził się na rozstanie ze swą morganatyczną małżonką i postanowił wyjechać na czas dłuższy za granicę.

Tymczasem, jak się obecnie okazuje, książę bynajmniej nie wyrzekł się swej żony i po powrocie z zagranicy wystąpił z żądaniem uznania swego małżeństwa przez króla, oświadczając w przeciwnym razie gotowość zrezygnowania ze wszystkich praw przysługujących mu jako członkowi rodziny królewskiej.

Król Karol okazał się nieubłagany. W tych dniach właśnie rada ministrów, powzięła uchwałę o pozbawieniu ks. Mikołaja wszystkich praw i prerogatyw związanych z godnością członka rodziny królewskiej.

Z tą chwilą ks. Mikołaj traci nazwisko rumuńskiej dynastii Hohenzollernów, założonej przez Karola Hohenzollerna, powołanego na książęcy podówczas tron rumuński.

Aresztowanie wywrotowców w Gdyni

Gdynia. (Tel. wł.) Na dzień 1 maja żywioły socjalistyczne i komunizujące planowały urządzenie manifestacji, która przewyższała by wszystkie dotychczasowe. W związku z tym przybyło do Gdyni kilku zamiejscowych agitatorów, przeważnie Żydów, którzy już teraz czynili przygotowania do tych wystąpień. Urządzona obława przez policję doprowadziła do ujęcia wybitnych działaczy wywrotowych w liczbie 15 osób.

Aresztowania te wskazują w dosadny sposób na postępy roboty komunistycznej na polskim wybrzeżu. (p)

WIADOMOŚCI POTOCZNE

Wtorek | Środa
KALENDARZ RZYMSKO-KATOLICKI
Hermenegilda m. | Justiana, Waleriana
KALENDARZ SŁOWIAŃSKI
Przemysława | Myślimira

Słońca: wschód 5,02, zachód 18,46
Długość dnia 13 godzin 44 minut
Księżyca: wschód 5,48, zachód 22.24
Faza: 2 dzień po nowiu

Kwiecień
13
Wtorek

Ważne numery telefonów:
Pogotowie rat.: 66-66 i 55-55.
Straż ogniowa: 19-57, 30-50
Policja: 42,21
Posłańcy: 15-60 i 28-36
Postoje taksówek: Grunwaldzka 77-72; Rynek Jeż. 77-08; Klinika przy Polnej 74-02; Marsz. Focha (nar. Niegolewskich) 77-82; Plac Świętokrz. 49-80; Zielona (nar. Strzeleckiej) 50-35; Rynek Wildecki 66-35; W. Garbary (nar. Wielkiej) 57-87.
Poczt. biuro zleceń: 49-28. Zegarynka 07. Centr. międzym. 00. Inform. tel.: 09. Biuro napr. 08.

Woda w WARCIE poziom: + 1,77 m. temper.: + 9,3

NOCNY DYŻUR APTEK

Śródmieście: Apt. św. Marcina, Fr. Ratajczaka 12; — Apt. pod Białym Orłem, St. Rynek 41; — Apt. św. Piotra, pl. Świętokrzyski; — Apt. na Śródce, Rynek Śródecki 1. — **Jeżyce:** Apt. pod Gwiazdą, ul. Kraszewskiego 12; — **Łazarz:** Apt. im. Matejki, ul. Matejki 1; Apt. Plucińskiego, ul. Marsz. Focha 72; — **Wilda:** Apt. pod Koroną, ul. Górna Wilda 61; — **Dębiec:** Apt. przy ul. Dębieckiej 6; — **Sołacz:** Apt. przy ul. Mazowieckiej 12; — **Główna:** Apt. przy Krzyżu, ul. Główna 53; — **Starołęka:** Apt. miejscowa.

KRONIKA MIASTA POZNANIA

W Poznaniu przed 10 laty

Dnia 12 kwietnia 1927 r.

Izba Przemysłowo Handlowa w Poznaniu zadeklarowała gotowość do subskrybowania 200 000 złotych na fundusz gwarancyjny P. W. K. — Złodzieje zakradli się do pracowni „Diana-Film" i skradli aparaty i kostiumy, wartości kilkunastu tysięcy złotych. — „Kronika miasta Poznania" ukazała się w nowej szacie i przeobraziła się z miesięcznika w kwartalnik. — W konkursie na projekt rozbudowy Krajowej Kliniki położnych pierwsze miejsce uzyskał p. inż. arch. Marian Pospieszalski.

KRONIKA KOŚCIELNA

— * **Pielgrzymka do Częstochowy.** Biuro parafialne parafii farnej organizuje dziękczynną pielgrzymkę na Jasną Górę. Koszta przejazdu do Częstochowy i z powrotem wynoszą 7,90 zł. Poza tym pobierać się będzie 0,90 zł na pokrycie kosztów organizacyjnych, na orkiestrę, za programy i medaliki. Wyjazd 5 maja br. o godz. 10 rano, powrót 7 maja. Zapisy przyjmuje biuro parafialne, ul. Klasztorna 11 od godz. 10—12 i ks. mansj. J. Walter, plac Kolegiacki 16 m. 10. (o.)

KRONIKA MIEJSCOWA

— * **Uczony francuski w Poznaniu.** — Przybywa do naszego miasta wybitny historyk i literat francuski, p. A. Gardot, profesor uniwersytetu paryskiego. Staraniem Stowarzyszenia Polsko-Francuskiego w Poznaniu odbędzie się odczyt prof. Gardot, zatytułowany: „Les Polonais dans l'oeuvre de David d'Angers". — Odczyt będzie wygłoszony w środę, dnia 14 kwietnia, o godz. 18 w sali Collegium Minus. Wysoce interesujący temat, zaczerpnięty ze wspólnych dziejów Polski i Francji, powinien ściągnąć licznych słuchaczów.

— * **Z ruchu emigracyjnego.** W ub. tygodniu przejechało przez Poznań 150 emigrantów, co w stosunku do tygodnia poprzedniego stanowi wzrost o 30 kilka osób. Z liczby 150 osób tylko kilka wyjechało do Belgii, reszta zaś na roboty rolne do Francji, w tym 30 osób po raz pierwszy. (sk.)

— * **Z zebrania komitetu wykonawczego „Roku Wielkopolski".** W sali konferencyjnej dyrekcji kolejowej w Poznaniu odbyło się pod przewodnictwem nacz. Jaglarza ósme posiedzenie komitetu wykonawczego „Roku Wielkopolski". Na zebranie to przybyli z Warszawy pp. Grygiel i Prószyński, delegaci Zarządu Głównego Ligi Popierania Turystyki. Złożyli oni sprawozdanie z prac Ligi nad zorganizowaniem „Roku Wielkopolski".

Wkrótce wydrukowanych zostanie 2500 afiszów propagandowych, według projektu, odznaczonego na konkursie plakatu propagandowego „Roku Kielkopolski" drugą nagrodą. Niezależnie od tego przygotowane zostaną afisze dla zagranicy. Również w opracowaniu jest broszura o Wielkopolsce oraz prospekty dla Gniezna i Poznania. Kar'ty uczestnictwa których koszt stosownie do życzenia komitetu wykonawczego „Roku Wielkopolkatu propagandowego „Roku Wielkopolski" ma być minimalny, upoważniać będą do różnych zniżek, a ponadto do 50-proc. zniżki kolejowej do czterech miejscowości pod Gnieznemż — Sprawę przesunięcia terminu „Tygodnia Bydgoszczy" na późniejszy Liga załatwiła pomyślnie. „Tydzień Bydgoszczy" odbędzie się zatem w dniach od 31 lipca do 8 sierpnia. Wobec tego, że przy opracowaniu „Roku Wielkopolski" nie można było uwzględnić Kalisza, włączonego dopiero ostatnio do granic województwa poznańskiego, projektuje się uruchomienie w mają i czerwcu pociągu popularnego do tego miasta. W przyszłym roku „Rok Wielkopolski" uwzględni już w swym programie Kalisz. (sk.)

Fabryka fałszywych 10-złotówek w lesie

Wykrycie szajki fałszerzy koło Gdyni

Gdynia. (Tel. wł.) W Gdyni wykryto szajkę fałszerzy, która od dłuższego czasu bezkarnie zajmowała się podrabianiem monet 10-złotowych. Siedzibą szajki były okolice Luzina w powiecie morskim. Tamtęż w lesie znajdowała się „mennica", wyposażona w przyrządy do wyrabiania monet. Do wyrabiania falsyfikatów służyły precyzyjnie wykonane sztance z miedzi w stalowej oprawie, do wykonywania zaś monet służyły specjalne obrabiarki, którymi też bardzo zgrabnie rzeźbiono brzegi falsyfikatów. Do wyrobu monet używano stopu metali, wydającego dźwięk prawdziwego srebra. Również waga pokrywała się dokładnie z ciężarem monet prawdziwych. Dlatego też falsyfikaty było bardzo trudno odróżnić od monet prawdziwych.

Aresztowano 3 osoby, przy czym główny bohater afery ma już za sobą 25 lat więzienia.

Z uwagi na toczące się śledztwo, bliższych szczegółów tej sensacyjnej afery podać nie możemy. (p)

— * **Wizyta świetnego chóru jugosłowiańskiego.** W piątek, dnia 16 bm. pociągiem z Gdyni o godz. 22,18 przyjeżdża do Poznania bawiący od kilku dni w Polsce, światowej sławy jugosłowiański akademicki chór „Obilić".

Jest to znakomity zespół mieszany, liczący 120 osób, który już w r. 1935 dał w Polsce z wielkim powodzeniem kilka koncertów. Chór ten został odznaczony za zasługi na polu polsko-jugosłowiańskiego zbliżenia orderem „Polonia Restituta", a jako dowód wysokiej klasy artystycznej uzyskał na międzynarodowym festiwalu śpiewaczym w Monachium pierwszą nagrodę.

Na zaznaczenie zasługuje, że właśnie ten chór wykonał po raz pierwszy w ogóle świetną kompozycję Szymanowskiego „Stabat Mater", zyskując pochwały samego autora.

Chór „Obilić" wystąpił już z własnymi koncertami w Katowicach, Lwowie, Warszawie i Wilnie, obecnie wyjeżdża do Gdyni i Poznania, by Krakowem zakończył swoje tournée po Polsce.

Koncert miłych gości w Poznaniu odbędzie się w sobotę, dnia 17 bm. o godz. 22 w Auli Uniwersyteckiej, przy czym program przewiduje ponad to szereg przyjęć, złożenie wieńca przed Pomnikiem Wdzięczności oraz bal, urządzony przez Stow. Polsko-Jugosłowiańskie w Bazarze w niedzielę, dnia 18 bm. o godz. 21. Szczegóły w afiszach i programach.

— * **Chór im. Karola Szymanowskiego w Poznaniu.** Wczorajszej niedzieli odbyło się inauguracyjne zebranie pierwszego w Polsce chóru mieszanego im. Karola Szymanowskiego. W sali Szkoły Budowy Maszyn, wobec licznych słuchaczów zagaił uroczystość p. Dyzert, po czym chór „Lutnia" pod batutą prof. Mariana Weigta, odśpiewał kantatę Poradowskiego „Do pieśni". Dr Jerzy Młodziejowski w krótkiej pogadance omówił działalność muzyczną Szymanowskiego i wskazał na serdeczne jego związki z Poznaniem. Z kolei p. Klara Kaulfussówna odegrała „Pieśń kurpiowską" i „Kołysankę", po czym p. Witalis Dorożała w pięknym przemówieniu gorąco apelował do zapisywania się w szeregi nowego zespołu chóralnego, złożonego głównie z obywateli Wildy. Na zakończenie chór „Lutnia" odśpiewał dwie pieśni kurpiowskie Szymanowskiego. Nowy zespół odbywać ma próby we wtorki i piątki o godz. 20 w sali Szkoły Budowy Maszyn. Dyrygenturę obejmie p. Bronisław Młodziejowski. Poznań jest więc pierwszym miastem w Polsce, które w ten sposób uczciło pamięć znakomitego kompozytora. (m.)

RÓŻNE

— * **„Mała matura" tylko dla eksternów i uczniów gimnazjów bez praw.** — Ostatnio ukazała się w prasie wiadomość o opracowaniu przez Min. Wyznań Religijnych i Oświecenia Publicznego regulaminu tzw. „małej matury" dla absolwentów IV klas gimnazjów ogólnokształcących. W związku z powyższym Ministerstwo wyjaśnia, że egzamin zwany „małą maturą" dotyczy tylko eksternów i uczniów gimnazjów, nie posiadających praw szkół państwowych. Jeśli chodzi natomiast o uczniów gimnazjów państwowych i prywatnych z prawami państwowymi, to sprawa ta jest uregulowana statutem gimnazjów państwowych z r. 1933. W myśl tego statutu każdy z uczniów IV klasy szkół otrzymuje bez zdawania specjalnych egzaminów świadectwo ukończenia szkoły, jeśli tylko posiada ze wszystkich przedmiotów oceny roczne przynajmniej dostateczne. (sk.)

Z TARGU

Na ostatnim targu na placu Sapieżyńskim płacono za:

Nabiał: masło wiejskie 1.25—130, masło mlecz. 1.40—1.50, twaróg 0.25—0.30, śmietana (litr) 1.20—1.60, mleko (litr) 0.18—0.20, jaja mendel 0.80—0.85.

Mięsa: wołowina 50—80, cielęcina 70—1.20, wieprzowina 65—80, słonina świeża 80—85, słonina wędzona 90—1.00, skopowina 80, kozina 50 do 60 smalec 1.10.

Ryby: (za pół kg ryby śnięte o 10—20 groszy mniej): karp 1.20—1.30, szczupak 1.30—1.40, lin 1.20—1.30, sandacz 2.30—2.50, okoń 0.70—1.00, karaś 0.80—1.00 białe ryby 0.40—0.50, leszcz 0.70 do 1.00 węgorz 2.20—2.50. Z morskich ryb dorsz dzielony 40—50 gr. flądra 50.

Drób i dziczyzna: kura 2.00—3.20, kaczka 3.00—4.00, gęś 3.50—4.00, królik 0.90—1.20, perlica 2.80—3.50, indyk 5.00—8.50, gołąb 40—50.

Jarzyny (w groszach): ziemniaki 3—4, buraki 5—10, pietruszka (pęczek) 10, seler (sztuka) 10—20, marchew 5—10 kapusta biała 10—15, włoska 15—30, modre 20—30, brukselka 60—70, jarmuż 15, salsefra 25—30, rabarber 50—60, zielona sałatka 10—20, szpinak 60—80, rzodkiewki 15—20.

Od ostatniego targu potaniały niektóre jarzyny.

KRONIKA POLICYJNA

— * **Komu cyganka jeszcze „wróżyła"?** Na terenie komisariatu III patrol policyjny przytrzymał na Górnej Wildzie cygankę, by ją wylegitymować. Podała ona, że pochodzi z Kalisza i mieszka przy ulicy Polnej 28 i nazywa się Helena Rutkowska. 27-letną cygankę przytrzymano jako podejrzaną o kradzież w dniu 8 lutego rb. ubrania męskiego i zegarka, wartości 250 zł p. Irenie Lisowej, mieszkającej przy ul. Przemysłowej 29. W dochodzeniach okazało się, że wymieniona cyganka od dłuższego czasu grasowała na terenie m. Poznania. Pod pozorem wróżenia dostawała się do mieszkań różnych osób i dokonywała kradzieżyu brań jak i biżuterii. Podczas konfrontacji Rutkowską rozpoznali poszkodowani w kilku wypadkach jako sprawczynię krazieży. Odstawiono ją do aresztu Sądu Grodzkiego w Poznaniu.

Wobec tego, że zachozi podejrzenie, iż cyganka Rutkowska poszkodowała podobno dużo osób, prowadzący dochodzenia w tej sprawie komisaria III prosi ewentualnych poszkodowanych o zgłoszenie się. (kl.)

— * **Czym się trudnił krawiec Jakub Icek Goldfeld?** Wydział śledczy w Poznaniu przytrzymał 37-letniego Żyda Jakuba Icka Goldfelda, z zawodu krawca, którym ieszkał ostatnio w Częstochowie. Golfeld, nie mający obecnie stałego mieszkania, poszukiwany jest przez komisariaty I i IV w Poznaniu, oraz Sąd Grodzki i prokuraturę Sądu Okręgowego. Jest on podejrzany o kradzieże znaczków stemplowych i pocztowych w składach tytoniowych na terenie miasta Poznania.

W dziedzinie przestępstw Goldfeld, którego odstawiono do aresztu Sądu Grodzkiego w Poznaniu nie jest nowicjuszem, gdyż karany był dwukrotnie zak radzieże składowe i wielokrotnie notowany przez policję. (kl.)

KRONIKA SĄDOWA

— * **Proces w związku z Packami w Szamotułach.** W ubiegły piątek przed Sądem Okręgowym z Poznania, na sesji wyjazdowej w Szamotułach, toczyła się ciekawa rozprawa karna przy drzwiach zamkniętych. Na ławie oskarżonych zasiadł Teofil Matyjasik, piekarz zamieszkały obecnie w Buku. Akt oskarżenia zarzucał mu krzywoprzysięstwo. Mianowicie p. Matyjasik, powołany w charakterze świadka na rozprawę rozwodową Filitz przeciw Filitzowa, miał rzekomo zeznać świadomie nieprawdę na niekorzyść p. Filitzowej, znanej z głośnych procesów umieszczenia brata Jana Jacka w domu dla umysłowo chorych w Owinskach. Jako świadkowie stanęli pp. Pelagia Filitzowa, doprowadzona pod eskortą z więzienia z Poznania, Helena Packowa z Wróblewa, Henryk Tarkowski z Poznania, Kazimierz Kaseja, Sylwester Kłos, Jan Fabianowski (dawniej Pacek) i Jan Matyjasik, wszyscy z Wronek. W czasie przewodu sądowego przewodniczący za nietaktowne zachowanie się wobec obrońcy oskarżonego adwowokata p. Wyszomirskiego, usunął z sali rozpraw świadka Tarkowskiego (syna Filitzowej), ucznia gimnazjalnego jednej uczelni niemieckiej w Poznaniu.

Po przemówieniach prokuratora Elsnerowicza, obrońcy Wyszomirskiego i popierającego powództwo cywilne adwokata Kossowskiego z Poznania, sędzia dr Stachowski wydał wyrok, uwalniający oskarżonego od winy i kary, oddalając równocześnie powództwo cywilne świadka Filitzowej. Proces powyższy wywołał w Szamotułach zrozumiałe poruszenie i liczni mieszkańcy zainteresowali się osobą Filitzowej, którą, po procesie, znów pod eskortą, odstawiono do więzienia w Poznaniu. (sc.)

— * **Rozprawa dyscplinarna Rydlewskiego.** Dnia 19 bm. przed Sądem Apelacyjnym w Poznaniu odbędzie się rozprawa dyscyplinarna przeciwko urzędnikowi rachuby Sądu Okręgowego w Poznaniu Rydlewskiemu, tkóryp opełnił szereg nadużyć. Termin rozprawy karnej nie jest jeszcze ustalony. (k.)

Jeszcze o Urbaszku z Wołynia

W związku z informacją naszą o odroczonym procesie Urbaszka, który przebywa obecnie na obserwacji w zakładzie w Owińskach, dowiadujemy się nowych szczegółów.

Opowiadają na Wołyniu, że po wypadku Urbaszka w kamieniołomach w Berestowcu dokonano rewizji kasy i stwierdzono brak 45 tysięcy złotych. Do chwili obecnej nie wiadomo, kto tej defraudacji dokonał i kto zostanie pociągnięty do odpowiedzialności za wyrządzenie tak poważnej szkody gminom miasta Krakowa, Lwowa i Tarnowa, do których należą kamieniołomy w Berestowcu.

Kamieniołomy w Berestowcu, a raczej ich gospodarka, zasługują na zainteresowanie się tym przedsiębiorstwem przez opinię publiczną. Dyrektorem jest niejaki p. Hardt, były legionista, który, jak tylko objął rządy w kamieniołomach, usunął część starego personelu i w jego miejsce przyjął różnych swoich kolegów, m. i. Urbaszka.

Wierzyć się po prostu nie chce, że dyrekcja kamieniołomów w Berestowcu i policja tamtejsza nie wiedziały nic o listach gończych, rozesłanych za Urbaszkiem przez sądy poznańskie.

Niebezpieczne zderzenie cyklistów

Na Jeżycach uległ wypadkowi wczoraj po południu 14-letni cyklista Witold Janas (ul. Staszica 10). Jechał on rowerem w towarzystwie rówieśnika. Podczas mijania młodych cyklistów przez kolarza, przybywającego ze strony przeciwnej, nastąpiło zderzenie, w którego wyniku Janas odniósł silne wywichnięcie ręki w stawie barkowym. Po opatrunku na stacji pogotowia ratunkowego odstawiono Janasa do szpitala miejskiego celem obserwacji, gdyż zachodzi podejrzenie, iż ramię uległo złamaniu. (kl)

Poparzenie balonikami na zabawie

W nocy na niedzielę, podczas zabawy w pewnym lokalu, jeden z uczestników zabawy zapalił papierosem trzy złączone baloniki. Podczas powstałego wybuchu odniosła dotkliwe poparzenia p. Zofia Mieszkowska, mieszkająca przy ul. Trzeciego Maja 3. Poparzona na twarzy i przedramieniu, oraz z popalonymi włosami uczestniczka zabawy udać się musiała pod opiekę lekarską.

Ofiara nierozumnego wybryku poddać się będzie musiała dłuższej kuracji, gdyż odniosła ona poparzenia pierwszego i drugiego stopnia. (kl)

— * **Stasik skazany w Katowicach.** — Aleksander Stasik z Poznania, który wydawał tutaj pismo „Pająk", skazany został przez Sąd Grodzki w Katowicach na 10 miesięcy więzienia za oszukańcze manipulacje. Stasik odwiedzał chrześcijańskich kupców, od których wyłudzał różne kwoty na rzekomą walkę antyżydowską. Przedstawiał się przy tym za komendanta „Obozu Wszechpolskiego" z Poznania. W ten sposób zdołał nabrać 50 osób z terenu całego Śląska na łączną kwotę około 1.00 złotych. Na rozprawie wyszło na jaw, że Stasik trudnił się również pewnego rodzaju szantażem. Chodził on mianowicie do różnych kupców żydowskich, oświadczając, że ma polecenie ze Związku Kupców Polskich na prowadzenie propagandy antyżydowskiej. Obiecał tym kupcom żydowskim, że takiej propagandy uprawiać nie będzie w razie otrzymania od nich pewnej kwoty. Sprawa szantażu będzie rozpatrywana w drugiej instancji. (AJS).

Składki i pokwitowania

W administracji pisma naszego złożono w dalszym ciągu:

Na pomnik Serca Jezusowego: S. S. Tuczno 5,—, Makary Nędzewicz 2,—, Stanisława Łozowa, Owińska, z podziękowaniem za wysłuchanie prośby 5,—, razem z poprzednio pokwitowanymi 261,50 zł.

Na ubogich miasta Poznania: Firma „Potow" Poznańskie Towarzystwo Strzeżenia z o. o. Poznań, Podgórna 1, z okazji 25-lecia istnienia przedsiębiorstwa f-y J. Czerwiński, St. Rynek 85, zamiast kwiatów 10, razem z poprzednio pokwitowanymi 210,— zł.

Tow. Pomocy dla inteligencji wypłaciliśmy 10 bm. 25,— zł.

Parafii Naramowice wypłaciliśmy 9 bm. na biednych 10 — zł.

Bratniej Pomocy U. P. wypłaciliśmy 10 bm. 80,— zł

Z WIELKOPOLSKI

— * **GNIEZNO.** Przypominamy o dniu 16 bm. w którym, jak wiadomo, Podchorążówka gnieźnieńska wystawia rewię pt. „Znakiem tego". Właściwie znakiem czego? O tym się wszyscy dowiecie na rewii podchorążaków w dniu 16 bm. w sali kinoteatru „Słońce" w Gnieźnie. Bomby humoru, piosenki i sentyment. — Młodość, życie i werwa. Znakiem tego tłok będzie przy kasie. Znakiem tego zabawisz się szaleńczo. Znakiem tego przyjdź. (n)

— * **GOSTYŃ.** Śmiertelnemu wypadkowi uległ handlarz bydłem Marian Gliszczyński z Gostynia, który wracając z jarmarku w Koźminie został uderzony przez własnego konia w głowę tak nieszczęśliwie, iż poniósł śmierć na miejscu. Nieszczęśliwy osierocił żonę i troje dzieci. (gp)

— * **JAROCIN.** P. St. Chylewski, drogerzysta z Jarocina, prosi nas o zamieszczenie następującego oświadczenia: „Ponieważ w ostatnim czasie zamieszczone były notatki, tyczące drogerzystów miejscowych donoszę, że jako hurtownik oliw, nafty i benzyny nie sprowadzam z Kalisza, lecz wprost z Drohobycza. Przy tej okazji oznajmiam, że od lutego 1935 do lutego 1937 nie dostarczałem do tut. Starostwa benzyny".

— * **KĘPNO.** Ku czci Najśw. M. P. urządziło tut. Kat. Stow. Kobiet swoje święto organizacyjne. Na intencję Stow. odbyła się rano msza św., w czasie której członkini gremialnie przystąpiły do Komunii św. Wieczorne uroczyste zebranie zagaiła wiceprezeska p. J. Łęcka, wygłaszając okolicznościowe przemówienie. W dalszym ciągu odśpiewała bardzo pięknie p. A. Łysakowska 2 pieśni przy akompaniamęcie p. J. Zakrzewskiego. Referat nt. „Cudowne miejsce M. B. w Polsce" wygłosiła p. Dawidzińska, a p. Weissówna zadeklamowała „Anioł Pański".

— Obradom walnego zebrania TCL w Kępnie przewodniczył prezes p. red. M. Depczyński. Ze sprawozdań zarządu wynikało, że koło liczy 122 członków; dochód kasowy wynosił 986,82 zł, rozchód 942.19 zł. Po uzupełnieniu biblioteki przez zakup 206 nowych tomów w r. ub., ilość posiadanych tomów wzrosła do 681. Zarząd pozostał bez zmian. Tworzą go pp.: red. M. Depczyński — prez., burm. W. Kokociński — wicepr., ks. prof. Sobecki — sekr., kier. Lorych — skarbn., Świątek — bibl. i J. Parzonka — radny.

— W Grabowie zakończono kurs dla zarządów KSM m. okręgu kępińskiego i ostrzeszowskiego. Wykładowcami kursu byli pp: gen sekr. stow. W. Drożała, komendant Goćwiński i referent Borówka wszyscy z Poznania, dalej dyr. szk. roln. w Kępnie p. Piewcewicz, plutonowy Skrobański oraz prezes okr. p. Antoni Mehl. W kursie brało udział 22 członków.

— W Kaliszkowicach pow. Kępno, pobił swego teścia 77-letniego Ignacego Rokickiego zięć Jan Nawrocki tak dotkliwie, że na skutek odniesionych ran starzec po 2 dniach zmarł. Spór powstał na tle majątkowym, bowiem teść nie chciał zięciowi zapisać majątku. Nawrockiego aresztowano.

— * **KŁECKO.** W obecności 10 księży i rzeszy parafian odprawił w Dąbrówce, swej rodzinnej wiosce prymicję ks. Jan Tarnowski. Podczas mszy św., w czasie której asystowali ks. prob. Pryszkowski i ks. prob. Głuszak, kazanie wygłosił ks. prof. Zieliński z Łubowa. Młody kapłan otrzymał święcenia w Niemczech w monastyrze oo. Kamilianów.

— W trosce o dobro miasta, burmistrz p. Jan Garski, przystąpił ostatnio do wysadzenia szosy Kłecko — Czerniejewo, ciągnącej się na przestrzeni 3 km. drzewami owocowymi. Upiększa się również ulicę Dworcową, na której sadzi się brakujące tam lipy, oraz naprawia jezdnię na Rynku. Przy powyższych pracach zatrudnia się bezrobotnych.

— * **KROTOSZYN.** Staraniem zarządu powiatowego i koła Stronnictwa Narodowego w Krotoszynie urządzono tu w Hotelu Wielkopolskim „święcone" dla najbiedniejszych członków S. N. Dary otrzymało 40 najbiedniejszych członków, na które złożyły się: 2 kg mąki pszennej, pół kg słoniny, pół kg kiełbasy, pół kg masła, 1¼ kg grochu, 1 paczka kawy słod., 1 cykoria i 1 duży chleb. Prezes pow. p. dr Kołasiński oraz p. Pankanin wygłosili przy tej okazji krótkie, lecz bardzo treściwe referaty. (sh)

STAN POGODY W POZNANIU

12 kwietnia 1937

Temperatura 7 godz. + 7,9

Ciśnienie
7 godz. 749,8 mm. umiarkow.

Zachmurzenie
7 godz. pochmurno

Wiatr
7 godz. kierunek poł.-zach., szybk. 3 m/sek.

Opad
w ciągu poprzedniej doby (od godz. 7 rano dnia wczorajszego do godz. 7 rano dnia dzisiejszego) 10,0 mm., rodzaj opadu: deszcz.

Temperatura w dniu 11 kwietnia br. była:
najwyższa + 13,0 o godz. 15
najniższa + 6,1 o godz. 3

Prognoza pogody na dzień jutrzejszy:

Zachmurzenie przeważnie duże z przelotnymi deszczami, przy wietrze wschodnim, chłodno.

— * **MOGILNO.** Na uroczystości św. Wojciecha w Gnieźnie, w dniu 25 bm. zorganizowana zostanie pielgrzymka pociągiem popularnym z Mogilna. Zgłoszenia uczestników przyjmuje Biuro Parafialne.

— Zastępstwo za lekarza powiatowego p. dra Truszczyńskiego w Mogilnie, który wyjechał na kurs do Warszawy, pełnić będzie do dnia 17 bm. p. dr Wasilewski z Inowrocławia, który przyjmować będzie tylko w środy i soboty w starostwie.

— Tow. Gmin. „Sokół" w Mogilnie uzyskało od starostwa zezwolenie na kucie łańcucha składkowego w całym powiecie, na wyjazd do Katowic na wszechpolski zlot Sokolstwa. (mm)

— * **OBORNIKI.** Z dniem 15 bm. wyłączone zostaną z obszaru pocztowego Szamotuły miejscowości: Dołęga, Osowo Nowe, Popowo, Ruks Młyn Sycyn i Wychowaniec oraz włącz. do obszaru poczt. Popówko pw. Oborniki. Stobnica, należąca dotąd do Obrzycka, włączona zostanie do Kiszewa. Z obszaru pocztowego Pamiątkowo wyłączone zostaną Chrusty i Chlewiska, a włączy się je do Szamotuł. (st. o.)

— * **OBORNIKI.** Na ostatnim zebraniu Tow. Przemysłowców postanowiono w interesie dobra kupiectwa i rzemiosła wystąpić z wnioskiem do władz o zupełne zniesienie jarmarków kramnych w Obornikach.

— Kat. Stow. Młodzieży żeńskiej obchodziło tradycyjną uroczystość „jajka" wielkanocnego, którą zaszczycił swoją obecnością ks. asystent Helka.

— Nowopowstałą ulicę Majora Dobrzyckiego wysadzono drzewami nadając jej tym sam samym estetyczny wygląd.

— W Kiszewie zostały najechane przez powózkę Jana Jeziorka Maria Toczyńska i Kunegunda Hagel. Obie odniosły lekkie kontuzje. (st. o.)

— * **OPALENICA.** Po jednomiesięcznym urzędowaniu na stanowisku tymczasowego burmistrza m. Opalenicy został starszy sekretarz powiatowy p. Franciszek Sikuciński przez starostę pow. odwołany, a w jego miejsce mianował p. starosta powiatowy majora w st. sp. p. Władysława Wawrzyniaka z Buku jako komisarycznego burmistrza, który z z dniem 8 bm. objął urzędowanie. W dniu tym zwołano krótkie posiedzenie Rady Miejskiej, zarządu i rady szkolnej, na którym nowy tymczasowy burmistrz wygłosił przemówienie podkreślając, że jego urzędowanie jest przewidziane na kilka tygodni, pragnie jednakże, by już rozpoczęte prace około budowy szkoły nie stanęły na martwym punkcie i prosi o zgodną współpracę. W końcu podziękował swemu poprzednikowi, który w tak krótkim czasie zdołał uspokoić różne umysły i prace na terenie miasta uzgodnić. P. radny Hoffmann podziękował odchodzącemu burmistrzowi im. Rady Miejskiej i Rady Szkolnej, a p. inż. Rettinger im. Zarządu Miejskiego. Pan Sikuciński podziękował korporacjom miejskim za zgodną współpracę. Następnie udano się na miejsce, gdzie ma stanąć nowa szkoła, aby ustalić pewne wytyczne co do budowy szkoły.

— W związku z budową nowej szkoły powsz. rozpocznie się już w poniedziałek kopanie gliny i wypalanie części cegły na terenach miejskich. Szkoła ma być ukończona jeszcze w rb.

— W ub. tygodniu odbył się w tut. kościele parafialnym ślub bezrobotnego Wawrzyna Hoffmanna z p. Julią Grosch, Francuzką wyzn. ewang., którzy dotąd mieli tylko ślub cywilny. Jednocześnie dwoje ich dzieci, 4 i 7 lat, otrzymało Sakrament chrztu św. Nawrócenie ich na łono Kościoła kat zawdzięcza się staraniom Stow. Pań św. Wincentego a Paulo, które też z własnych funduszy ubrało tak dzieci, jak i rodziców. (op)

— * **OSTRÓW.** Narodowa Organizacja Kobiet zwołuje posiedzenie na dziś — poniedziałek 12 bm. godz. 20 do Domu Kat.

— W Zakopanem pobłogosławiony został związek małżeński pomiędzy p. Józefem Mertką i p. Marią Machnowską. Młody pan jest ostrowiakiem i długoletnim prezesem Bratniej Pomocy Stud. W. S. H., a obecnym prezesem Stow. Absolwentów W. S. H. Poznań.

— Na posiedzeniu Stow Chrześc.-Narod. Nauczycielstwa Szkół Powsz. wygłosił p. Majchrzak referat nt. „Światłocienie współczesnej pedagogiki". Po referacie wywiązała się żywa dyskusja.

— Lista wymiarowa płatników podatku od psów na rok 1937-38 jest wyłożona do publicznego glądu zainteresowanych w czasie od 12 do 26 bm. w biurze Wydziału Powiatowego pokój 9. Wymierzony podatek winien być zapłacony do 10 maja rb. Osobnych nakazów płatniczych nie wysyła się. (os)

— * **PLESZEW** Odbył się tu pogrzeb ogólnie znanego i szanowanego obywatela śp. Antoniego Piszcza, który zmarł nagle w poniedziałek rano na udar serca. W pogrzebie brały udział organizacje i towarzystwa, których zmarły był członkiem i to: Tow. Przemysłowców, Straż Pożarna, Tow. Śpiewu „Lutnia", Tow. Właścicieli Domów i Gruntów, Stronnictwo Narodowe i Weterani. Kondukt pogrzebowy poprzedzony orkiestrą wojskową prowadził ks. Ledóchowski (brat żony zmarłego) w asyście trzech księży z domu żałoby do kościoła, gdzie zostały odprawione egzekwie i nabożeństwo żałobne, po czym odprowadzono zwłoki na miejsce wiecznego spoczynku. Nad grobem żegnał swego członka chór „Lutni" odśpiewaniem utworu żałobnego. Liczna rzesza społeczeństwa brała udział w pogrzebie oddając ostatnią przysługę zmarłemu.

— Od kilku dni kręcą się jacyś osobnicy na terenie naszego miasta i kolportują okazowe numery „Tempo Dnia" wciskając je natarczywie przechodniom do rąk. Osobnicy ci byli tak bezczelni, że zaczęli pisma te rozdawać w niedzielę przed kościołem, dopiero interwencja jednego z księży położyła temu kres. (cep)

— * **PUSZCZYKOWO.** W skład zarządu Stow. Pań Miłosierdzia św. Wincentego a Paulo wchodzą pp.: ks. proboszcz Henryk Koppl — kurator, prezes — dr Morowiecka, wiceprezes — Malczakowa, sekretarz I — Żakowa, II — Góralowa, skarbnik — Mielcarkowa Jadwiga. Komisja rewizyjna pp.: Diminiczakowa, Michałowska. Akcja omawianego tSowarzyszenia rozciąga się na Puszczykowo, Puszczykowo Stare i Puszczykówko. Przez okres zimy zaopiekowały się panie 40 rodzinami, udzielając im pod różnymi postaciami zasiłków. Poza tym, urządzono dla 50 rodzin gwiazdkę a obecnie święcone. Fundusze czerpie towarzystwo z urządzanych imprez jak i z dobrowolnych datków. W dniu 25 bm. nastąpi wybór nowych władz na walnym zebraniu tegoż Stowarzyszenia. pj)

— * **RAWICZ.** Celem zwalczania duru brzusznego (tyfusu) na terenie gmin Miejska Górka i Jutrosin wydał starosta rawicki następujące zarządzenie. w związku z grożącym niebezpieczeństwem rozwleczenia choroby zakaźnej zarządzam na podstawie art. 10 ust. 3 pkt. a, b. i d ustawy z dn. 21. 2. 1935 r. o zapobieganiu chorobom zakaźnym i ich zwalczaniu (Dz. U. R. P. nr 27 poz. 198) co następuje: zakazuję aż do odwołania na terenie gromad Dłoń 1, Dłoń II, Oczkawice, Kołaczkowice, gminy Miejska Górka, oraz gromad Bartoszewice, Sielec Nowy, Sielec Stary i Śląskowo, gminy Jutrosin i miasta Miejskiej Górki: 1) prowadzenia handlu okrężnego, 2) wywożenia masła i mleka poza obręb wymienionych gromad (wyjątek stanowi jedynie wywóz mleka do mleczarni w Jutrosinie i Miejskiej Górki), 3) urządzania wszelkiego rodzaju widowisk, zgromadzeń publicznych, oraz skupiania się większej liczby osób, np. zebrań stowarzyszeń itp. Równocześnie zarządzam w porozumieniu z inspektorem szkolnym w Lesznie zamknięcie szkół publicznych i prywatnych na przeciąg 2 tygodni w nast. miejscowościach: Miejska Górka, Dłoń, Kołaczkowice, Bartoszewice, Płaczkowo, Sielec Nowy i Śląskowo. Winni przekroczenia przepisów niniejszego zarządzenia karani będą w drodze administr. na podst. art. 22 powyższej ustawy karą aresztu do 3 miesięcy i grzywną do 3 000 zł, lub jedną z tych kar. Z chwilą ogłoszenia niniejszego w Pozn. Dzienniku Wojewódzkim wchodzi zarządzenie to w życie.

— Wlkp. Zw. Rzemieślników Chrześc. oddz. w Rawiczu urządza w przyszłą niedzielę 18 bm. w sali strzelnicy uroczystą wieczornicę ku czci płk.-szewca Jana Kilińskiego.

— W ub. środę odbyło się zebranie wychowawczo-dyskusyjne. Ks. pref. Szkudlarski wygłosił niezwykle treściwy referat o religijnym wychowaniu. Zebraniu przewodniczył prof. Sędziwy. W dyskusji zabierali głos dyr. Maślak, prof. Sanok. (rs)

— * **SZAMOCIN.** Posiedzenie Rady Miejskiej odbyło się pod przewodnictwem burmistrza p. Fr. Józefowskiego. Sprawę nałożenia szarwarku rada odroczyła. Uchwalono zaciągnąć pożyczkę z Banku Polskiego pod zastaw pożyczki konsolidacyjnej.

— * **SWARZĘDZ.** Z inicjatywy miejscowego kupca p Kaz. Brodowskiego, bydgoskie fabryki okuć meblowych zaprosiły sfery gospodarcze Swarzędza do Bydgoszczy. Wycieczka miała na celu zbliżenie stolarzy swarzędzkich z wytwórniami okuć meblowych i dykt oraz zapoznanie z produkcją fabryk bydgoskich, które pokrywają niemal całą konsumcję stolarskiego Swarzędza. Zwiedzono bydgoską fabrykę okuć meblowych, fabrykę pilników „Garkona", fabryki okuć: „Fema" i Müllera i inne. Zarząd Miejski m. Bydgoszczy oddał do dyspozycji wycieczkowiczów samochody. Na bankiecie wygłosił przemówienie prezydent p. Barciszewski. Odpowiedział burmistrz Swarzędza, p. Staniewski. (sw)

— Dzięki staraniom Zarządu Miejskiego przyznano większą sumę na roboty kanalizacyjne miasta, mające na celu zatrudnienie sporej liczby bezrobotnych. Obecnie rury kanalizacyjnie kładzie się na Rynku. (sw)

— * **ŚREM.** W niedzielę, dnia 18 bm. odbędzie się w auli gimnazjum im. Gen. J. Wybickiego, powiatowy zjazd inteligencji katolickiej, poświęcony obradom nt. „Katolickiej myśli wychowawczej". O godz. 9 w kościele farnym odprawi się msza św., podczas której wygłosi kazanie dyr. Archidiec. Inst. Akcji Kat., ks. Marlewski. O godz. 10 p. adw. Tadeusz Mierzejewski, prezes P. A. K. zagai obrady zjazdu, po czym prezes Prok. Gener. w Poznaniu p. dr Paruszewski wygłosi referat pt. „Kultura współczesna a zasady chrześcijańskiego wychowania", II referat pt. „Wpływ religii na kształcenie charakteru" p. prof. dr Sułkowski. Po wysłuchaniu referatów nastąpi dyskusja i przerwa obiadowa. O godz. 14,30 III referat pt. „Najwyższa radość i największa hańba" z działu współpraca domu ze szkołą w dziele wychowania — p. dr Szafranówna, instr. kuratorium szkol. w Poznaniu. IV referat pt. „O ducha Chrystusowego w szkole i w wychowaniu" p. prof. Abgarowicz. Następnie dyskusja, powzięcie uchwał i zamknięcie obrad.

— Stowarzyszenie Pań św. Wincentego a Paulo obdarzyło z okazji Wielkiej Nocy 75 staruszek naszego miasta.

— W kościele farnym został pobłogosławiony związek małżeński p. Eufemii Szymańskiej z p. Władysławem Adamskiem. (sn)

— Na zebraniu przedstawicieli towarzystw i miejscowego społeczeństwa zawiązał się komitet przebudowy pomnika Powstańca Wielkopolskiego, który stoi na Rynku, w mało estetycznym otoczeniu. Planuje się zbudowanie dużego podium ze sztucznego granitu i nadanie pomnikowi monumentalnego charakteru. Komitet tworzą pp.: Władysław Ramus — prezes, Bronisław Służewski, burmistrz Czesław Debicki — zastępcy, dyr. Antoni Bartkowiak — sekretarz, dyr. Alfons Wiese — skarbnik. Do komisji, która przeprowadzi ocenę projektów z rozpisanego konkursu weszli pp.: prof. Łuszpiński, prof. Adolf Hoffmann, Muślewski Antoni, Szubert Józef i Miękus Władysław.

— * **UJŚCIE.** W tych dniach zostanie uruchomiona żwirownia w Wałkowicach, gdzie otrzyma zatrudnienie przeszło 100 robotników. Żwirownia znajduje się pod zarządem D. O. K. P.

— * **WRZEŚNIA.** Park wrzesiński otrzymał nową ozdobę w postaci pary łabędzi. Przypuszczać należy, że wrzesińska publiczność uszanuje i otoczy opieką ten nowy nabytek.

— W niedzielę, dnia 18 bm. urządza Stow. Pań Miłosierdzia św. Winc. a Paulo „Rewię wiosenną" z bardzo urozmaiconym programem.

— Walne zebranie Stow. Pań Miłosierdzia św. Wincentego a Paulo odbędzie się we wtorek 13 bm. w salce paraf. o godz. 16.

— Zebranie Stronnictwa Narodowego odbędzie się we Wrześni dnia 12 bm. o godz. 20 w „Sokolni". (rw)

— * **ŻNIN.** Odbyło się walne zebranie absolwentów gimnazjum, któremu przew. p. Antoni Budziński. W skład nowego zarządu weszli pp.: Sporny Edward — prezes, Hernet Antoni — wiceprezes, Mazany — sekretarz, Świtalski J. — skarbnik. Komisję rew. tworzą pp.: Budziński A., Świątek R., Ratajski R.

— W Górze pod Żninem 8-letni Muszyński bawiący się na podwórzu wybiegł nagle na szosę i wpadł pod przejeżdżający samochód maj. Dobrylewo. Nieszczęśliwy chłopiec doznał ogólnych okaleczeń i obrażeń cielesnych. Przejechanym zaopiekował się szofer, przewożąc swą ofiarę do szpitala pow. w Żninie.

Tropika

mydło hygieniczne do twarzy i kąpieli o subtelnym i długotrwałym zapachu.

Kosztuje tylko 50 groszy.

Henryk Żak
Poznań.

Mydło do golenia
à la crème „Miaflor"
Nr. 2024
daje flustą i miękką pianę i uprzyjemnia golenie.

Pg 25 096/7-Ż. 29/30

IWONICZ-ZDRÓJ

Sezon ulgowy od 1 maja do 20 czerwca

Zł 153,- ryczałt za pobyt 3-tygodniowy. Żądajcie prospektów.

ng 41 041

KSIĘGI STANU CYWILNEGO

Zapowiedzi

Dnia 10 bm. wywieszono następujące zapowiedzi (osoby, przy których nie jest podana miejscowość, mieszkają w Poznaniu):

Owdowiały naczeln. wydz. wojsk. przy Urzędzie Wojew. Eugeniusz Kopeć w Tarnopolu i nauczyc. szkoły powsz. Stanisława Jurkowska; owdow. jeździec wyścig. Tadeusz Ziółkowski i pracown. Katarzyna Przygoda; fryzj. Florian Belter i Wiktoria Wilczyńska; urzędn. gospod. Władysław Mikołajczak i urzędn. bank. Antonina Kordelasińska; rzeźb. w drzewie Roman Ruschke i eksped. Pelagia Haładuda; biural. Antoni Jankowski i Irena Kupczykówna; rob. Stefan Stypiński i Stanisława Rudzka w Przyborówku, pow. szamotul.; kup. Jarosław Koczorowski i Waleria Scharf w Ostrowie Wlkp.; owdow. malarz Andrzej Ciemniak w Pleszewie i służ. Józefa Borucka w Suchorzewie; archit. Kazimierz Klatt i Stefania Kupsiówna; czelad. kraw. Antoni Stefaniak i Bolesława Gorzelańczykówna; stolarz Stefan Stawski i Helena Wenclewska; kierown. kancelarii Stanisław Zioło i urzędn. prywat. Anastazja Ozubała.

Zgony.

Dnia 10 kwietnia 1937 r. zapisano następujące zgony: Sylwester Sobkiewicz, 4 mies.; Jan Puk, kupiec, 29 lat; Urszula Filipiak z domu Olszakówna, wdowa 72 lat; Maria Wierzbicka z domu Białecka, 52 lat; Elżbieta Tomczakówna, bez zawodu, 73 lat; Lidia Dombkowska, 9 mies., 10 dni; Stanisław Miśkowiak, kanonier 7 pułku art. ciężk., robotnik, 23 lat; Anna Kordusowa z domu Gulczówna, wdowa, 59 lat; Wojciech Karólak, restaurator, 66 lat; Janina Świeczkiewiczówna, 4 mies. 21 dni; Maria Strykowska z domu Jankiewiczówna, 73 lat; Aleksander Barczyński, brukarz, 50 lat; Bernard Kierzek, kupiec, 54 lat; Franciszek Czechanowski, robotnik, 74 lat; Wiesława Biczyńska, 2 mies. 23 dni; Franciszek Nowicki, kapral nadterminowy Centr. Szkoły Podofic. Korpusu ochrony pogranicza, kołodziej, 21 lat.

Ś. † p.

Maria Czaplicka

nasza najukochańsza, najlepsza i najtroskliwsza matka, babcia, teściowa, bratowa i ciocia, zakończyła opatrzona Sakramentami św. swój bogobojny żywot w 81 roku życia, dnia 10 kwietnia o godz. 7,30 wieczorem.

Pogrzeb odbędzie się w środę, 14 kwietnia o godz. 4 po południu z domu żałoby. Msze św. żałobne w poniedziałek, 12, we wtorek, 13 o godzinie 8 rano w kościele farnym. Nabożeństwo żałobne w środę, 14. bm. o godz. 9 rano w kościele farnym.

ng 41 549

Kościan, Poznań, Kraków.

W nieutulonym żalu pogrążeni dzieci, wnuki i rodzina.

†

W sobotę, dnia 10 kwietnia br. o godz. 12,45 w południe, zmarł po długich i ciężkich cierpieniach, opatrzony ostatniemi Sakramentami św., mój najukochańszy mąż, nasz najdroższy ojciec, teść, dziadek, wujek i szwagier, ś. p.

Ignacy Stróżewski

Sodalis Marianus.

Pogrzeb odbędzie się we wtorek, dnia 13-go kwietnia o godz. 4 po połud. z domu żałoby, ul. Zdunowska 30.

W ciężkim smutku pogrążona **rodzina.**

ng 41 550

Krotoszyn, Rawicz, Koźmin, Poznań, Ostrzeszów, Września, Bydgoszcz.

PARAMENTA-SZTANDARY
POLECA
WIELKOPOLSKI ZAKŁAD HAFTÓW ARTYSTYCZNYCH
K. KĘDZIERSKA
POZNAN, UL. SKARBOWA 3
Ng 87 451

Doberman
ostry i tresurą tanio sprzedam. Poznań-Górczyn, Zgoda 11 — 1.
zd 91 332

DZIAŁ GOSPODARCZY

RYNKI PIENIĘŻNE I TOWAROWE

Pieniądz i papiery wartościowe

Na światowych giełdach papierów wartościowych dał się zauważyć w tyg. ub. przeważnie nastrój słaby. Na giełdzie nowojorskiej zaznaczyła się dość znaczna zniżka akcyj przemysłowych, co stoi w związku z wybuchem strajku w przemyśle węglowym i trwającym nadal strajkiem w niektórych fabrykach samochodów. Pożyczki polskie uległy zniżce. W dniu 8 bm. notowano (w nawiasach cyfry z 2 bm.) 8 pct poż. Dillona 47.00 (49,25), 7 pct poż. stabilizacyjna 64.00 (64.50), 6 pct poż. dolarowa 46,87½ (51,00), 7 pct poż. m Warszawy 43.12½ (44.00), 7 pct poż. śląska 43.37½ (43.87½).

Na giełdzie londyńskiej panowała tendencja słaba. Zniżkowały silnie akcje południowo - afrykańskich kopalń złota, a zniżka ta pociągnęła za sobą spadek kursów i innych akcyj. Poza tym na osłabienie tendencji działała także silna zniżka cen metali i innych surowców.

Również na giełdzie paryskiej panował nastrój słaby. Przyczyniło się do tego pogorszenie sytuacji wewnętrzno politycznej we Francji, a zwłaszcza liczne zatargi na tle socjalnym. Prócz tego działały na osłabienie tendencji: zniżka cen surowców, jakoteż niepomyślne wiadomości z giełd zagranicznych.

Na giełdzie amsterdamskiej po początkowej zwyżce zaznaczyła się tendencja słabsza. Natomiast w Berlinie panował nastrój mocniejszy, przy czym faworyzowane były akcje przemysłowe z samochodowymi i chemicznymi na czele. Na giełdzie wiedeńskiej przeważała podaż przy ogólnym osłabieniu tendencji.

Kursy na giełdzie warszawskiej podlegały nieznacznym wahaniom. Kursy dewiz notowano następująco (pierwsza cyfra z 2, druga z 9 kwietnia rb.): Amsterdam 288,70 — 288,30, Bruksela 88.22 — 88,90, Londyn 25,79 — 25,81, Nowy Jork czek 5,27 do 5,27¼, kabel 5,27¼ — 5,27½, Oslo 129,67 — 129,70, Paryż 24,24 — 24,64, Praga 18,40 do 18,38, Sztokholm 133,05, Zurych 120,15 do 119,85, Mediolan 27,85 — 27,85, Gdańsk 100,00, Kopenhaga 115,20.

Ziemiopłody

Ceny naszych głównych zbóż kształtowały się w zeszłym tygodniu następująco:

	5. 4.	6. 4.	7. 4.	8. 4.	9. 4.	10. 4.
Pszenica						
Warszawa	33,00	33,00	33,00	33,00	33,00	—
Poznań	31,00	31,25	31,25	31,25	31,00	31,00
Bydgoszcz	31,00	31,25	31.25	31,25	31,25	31,25
Łódź	33,00	33,00	33,00	32,75	32,75	—
Żyto						
Warszawa	26,75	26,75	26,25	26,00	25,50	—
Poznań	25,50	25,75	25,75	25,75	25,50	25,50
Bydgoszcz	26,00	26,00	26,00	26,00	26,00	26,00
Łódź	27,00	27,00	26,75	26,50	26,50	—
Jęczmień						
Warszawa	25,50	25,50	25,50	25,50	25,50	—
Poznań	24,50	25,25	25,50	25,50	26,00	26,00
Bydgoszcz	24,00	24,50	24,50	24,50	24,50	24,50
Łódź	—	—	—	—	—	—
Owies						
Warszawa	24,50	24,50	24,50	24,50	24,50	—
Poznań	22,00	22,00	22,00	22,00	22,25	22,25
Bydgoszcz	22,25	22,25	22,25	22,25	22,25	22,25
Łódź	23,75	23,75	24,00	24,00	24,00	—

Silna zwyżka cen na rynkach surowcowych, która rozpoczęła się od lata ub. r. począwszy, wiąże się, jak wiadomo, z akcją zbrojeniową szeregu państw. Również i zakupy pszenicy, znacznie wyższe, niż w innych latach, i przekraczające niejednokrotnie istotne bieżące zapotrzebowanie, jest wyrazem przygotowań poszczególnych państw na wypadek wojny. Np. Włochy importowały w okresie 7 miesięcy (od sierpnia do lutego) 591 tys. ton, gdy w odpowiednim okresie roku poprzedniego import wynosił tylko 190 tys. t.

O ile zwiększony popyt na różne surowce może w stosunkowo krótkim czasie wywołać pewne wyrównanie przez zwiększenie wydobycia i produkcji tych surowców i na tej drodze może dojść do ustania stałej zwyżki cen, w zakresie ziemiopłodów sytuacja zależna jest w znacznie wyższym stopniu od warunków przyrodniczych. Tutaj regulowanie produkcji jest możliwe tylko w większych okresach czasu, a i wówczas niekiedy zawodzi. To też obserwujemy obecnie, iż wahania na rynkach ziemiopłodów obracają się w węższych granicach, niż na szeregu innych rynków surowców.

A właśnie ubiegły tydzień wykazywał dość znaczną rozpiętość wahań cen różnych artykułów. W całym szeregu wypadków okazało się, iż spekulacja podbiła notowania ponad poziom uzasadniony gospodarczo. Również i notowania pszenicy wykazały na niektórych rynkach lekki spadek. Tłumaczył się on do pewnego stopnia pomyślniejszymi szacunkami przyszłych zbiorów pszenicy ozimej w Stanach Zjednoczonych. Niemniej na ważnym rynku rotterdamskim ceny się poprawiły.

Podobny obraz, jak za granicą, przedstawia rynek zbożowy i w Polsce. Mieliśmy w ub. tyg. albo niewielkie zwyżki (wyjątek stanowi cena jęczmienia w Poznaniu, która podniosła się o 1,50 zł i w Bydgoszczy — o 0,75 zł), albo też niezbyt wielki spadek. Przypuszczać można, iż zarządzenie kontroli cen wpłynie hamująco na dalszą zwyżkę notowań ziemiopłodów.

Masło

Na poznańskim rynku masła tendencja wykazała w ostatnim tygodniu kierunek zniżkowy, co tłumaczy się skurczeniem chłonności rynku zbytu w okresie poświątecznym. Cena masła deserowego w detalu obniżyła się do 3,20 zł za 1 kg, a cena masła II gatunku do 3 zł za 1 kg. Z uwagi na normalną produkcję towaru na rynku poznańskim jest pod dostatkiem. Nadwyżki kieruje się za granicę, przy czym zauważyć należy, że od dnia 1 kwietnia rb. wprowadzono przy eksporcie masła pełną standaryzację. (az.)

Jaja

Poważna produkcja spowodowała osłabienie tendencji na tym rynku; ceny spadły do 1 zł za mendel jaj wyborowych. — Prócz tego pojawiają się na poznańskim rynku jaja wybrakowane z eksportu, tzn. mniejsze i nieczyste. Cena tego towaru wynosi 0,90 zł za 1 mendel. (az.)

Bydło i mięso

Tendencja na poznańskim rynku trzody chlewnej była w ub. tygodniu dobra. Ceny utrzymały się na poziomie cen z tygodnia poprzedniego, mimo, że pod koniec targu nastąpiło wyraźne osłabienie popytu. Taki stan rzeczy wytłumaczyć można brakiem ciężkich świń i nadmiarem lekkich. Spęd był normalny, gdyż obejmował 1.730 sztuk, podczas gdy w tygodniu poprzednim dowieziono ogółem 1.660 świń. W najbliższej przyszłości nie należy oczekiwać osłabienia tendencji, gdyż zaczną działać kontyngenty niemieckie. Sytuacja ogólnokrajowa wykazuje pewną stabilizację.

Na rynku bydła zanotowano zwyżkę cen, mimo, że dowóz w ub. tygodniu był znacznie wyższy, aniżeli w tygodniu poprzednim (w tygodniu ub. 532 sztuki, w poprzednim tygodniu tylko 380 sztuk). — Podkreślić jednakże należy, że poszukiwane było tylko bydło tłuste pierwszorzędne, to też zwyżka cen zaznaczyła się jedynie przy notowaniach zwierząt I kategorii. Woły, buhaje, krowy i jałówki zwyżkowały w pierwszej klasie o 2 zł na 100 kg, natomiast inne klasy pozostały be zmian. Natomiast cieląt nie wykazały żadnych zmian; to samo odnosi się do notowań owiec, których ceny dochodziły do 70 zł. Pierwszy raz pojawili się na poznańskim targu kupcy z województw północno-wschodnich. (az.)

Ryż

Zapasy na wielkopolskim rynku są w chwili obecnej dość szczupłe, jednakże wystarczające; brak jedynie niektórych gatunków. Ceny utrzymują się nadal. Do Gdyni nadeszły już pierwsze transporty nowego ryżu surowego; dalszych partyj oczekuje się w ciągu bm. Łuszczarnie gdyńskie rozpoczną dostawy nowego ryżu z końcem kwietnia. Koła zainteresowane przewidują, że cena towaru z nowej kampanii będzie wyższa, aniżeli dotychczas. Obecnie toczą się pertraktacje pomiędzy czynnikami rządowymi i łuszczarniami w Gdyni w odniesieniu do ustalenia poziomu cen ryżu z tegorocznej kampanii. (az.)

Żelazo

Nasilenie ruchu w handlu żelazem, jakie zaznaczyło się na poznańskim rynku w ciągu lutego i marca rb., doznało ostatnio nagłego zahamowania. Bezpośrednią przyczyną takiego ułożenia się warunków w branży żelaza jest zapowiedź kontroli i zniżki cen materiałów budowlanych żelaznych; w chwili obecnej ceny utrzymują się, lecz odbiorcy liczą na spadek cen i dlatego wstrzymują się z pokrywaniem zapotrzebowania. Na osłabienie tendencji wpłynęło niewątpliwie także wstrzymanie wzgl. okrojenie kredytów budowlanych.

Podczas gdy ceny budulca żelaznego nie wykazały dotąd żadnych zmian, ceny artykułów pomocniczych z zakresu branży żelaza zwyżkowały o 5 proc.; zwyżka ta odnosi się do artykułów żelaza lanego. (az.)

Papier

Na poznańskim rynku papieru panuje od chwili rozwiązania „Centropapieru" — podobnie jak na innych rynkach krajowych — chaos. Zwyżkowa tendencja cen powoduje, że odbiorcy w obawie przed dalszą zwyżką cen papieru zaopatrują się w poważne zapasy towaru, co wywołuje nadmierny, nienaturalny popyt. Brak jakichkolwiek podstaw do ciągłości w kalkulacji oraz bardzo mocna tendencja na światowym rynku celulozy sprawiają, że ceny wykazują kierunek stałej zwyżki. — Ceny celulozy wahały się na rynku światowym w październiku r. ub. około 14 Ł, podczas gdy w chwili obecnej ceny tego produktu dochodzą do 21 Ł; za 1 m kub. papierówki płacono na rynku poznańskim w październiku r. ub. od 17 do 18 zł, natomiast obecnie ceny dochodzą do poziomu 29 zł. Wśród kół zainteresowanych panuje pewna konsternacja a na usiłowania czynników rządowych w kierunku hamowania i normowania cen zapatrują się bardzo sceptycznie. (az.)

Skóry

Aukcja skór surowych w Poznaniu, organizowana przez Centralny Syndykat rzem. rzeźn. wędlin. w Poznaniu, odbyła się dnia 8 kwietnia br. w restauracji Rzeźni Miejskiej.

Do sprzedaży wystawiono 53 losy na skóry uboju rzeźnickiego, w tym 1628 skór bydlęcych, bez rogów i bez czaszek, bez kości ogonowej, krótkonogich, solonych, 7060 skór cielęcych solonych oraz 265 skór owczych solonych, wełnistych, półwełnistych, strzyżonych i golych.

Notowano: skóry bydlęce i owcze za funt, skóry cielęce za sztukę w złotych.

Skóry bydlęce:

Żarłoki do 20 funt. (Poznań i prowincja) 0,86 — 0,95 zł, bukaty do 35, wzgl. do 39 ft. (Pozn. i prow.) 0,84 — 0,95 zł, wolce, jałówki i buhaje od 40 — 49 ft. (Pozn. i prowincja 0,86 — 0,90 zł, wolce i jałówki od 50 ft. w zwyż (Pozn. i prow.) 0,85 — 0,94 zł, buhaje od 50 — 70 ft. (Poznań) 0,80 zł, buhaje od 71 — 85 ft. (Poznań) 0,70 zł, buhaje od 50 — 100 ft. (prowincja) 0,76 zł, krowy od 40 — 49 ft. (Poznań) 0,91 zł, krowy od 50 ft. w zwyż (Poznań) 0,85 zł, krowy od 40 — 49 ft. (prowincja) 0,87 zł, krowy od 50 ft. w zwyż (prowincja) 0,87 zł, oryginalne (Rawicz — Leszno wł. czerwonych) 0,83 — 0,86 zł.

Skóry cielęce:

Od 5,5 — 7,5 funt. przec. wagi do 6,9 ft. (Poznań) ofiar. 8,50 zł, od 5,5 — 7,5 ft. lekko uszkodzone do 6,9 ft. (Poznań) 8.00 zł, od 7,6 — 9 ft. przec. wagi do 8 ft. (Poznań) 11,55 — 11,75 zł, od 7,6 — 9 ft. lekko uszkodzone do 7,9 ft. (Poznań) 10,70 zł, od 9 ft. w zwyż przec. wagi do 10 ft. (Poznań) 14,00 zł, od 9 ft. w zwyż lekko uszkodzone (Poznań) 12,50 zł, od 9 ft. przec. wagi 9,48 ft. (prowincja) 12,75 zł, od 10 ft. w zwyż przec. wagi 11,53 ft. (prowincja) 15.05 zł, tuczone przec. wagi 12,7 ft. (Poznań) 16,15 zł, oryginalne ciężkie (Rawicz — Ostrów wł. czerw.) 12,60 — 13.00 zł, oryginalne przec. wagi 7,43 ft. (Leszno) 10,50 zł.

Skóry owcze:

Oryginalne, bez transakcyj żądano 0,95 zł, ofiarowano 0,80 zł.

Tendencja ogólna: bardzo mocna i wybitnie zwyżkowa. Zwłaszcza skóry cielęce, średnie i ciężkie nabywano chętnie po bardzo wysokich cenach, mniej interesowano się towarem lekkim. Przebieg licytacji był bardzo ożywiony, — frekwencja kupujących liczna.

Sprzedawano na aukcji 1009 skór bydlęcych, czyli 62 pct podaży — 3861 skór cielęcych, czyli około 55 pct losów. Skór owczych nie sprzedano wcale, ofiarowano ceny o 20 pct niższe od cen limitowanych przez podawców.

Ceny na skóry bydlęce podskoczyły w porównaniu do cen marcowych o 5 — 10 pct przeciętnie. Zwyżka cen na żarłoki, bukaty, krowy i buhaje dochodziła do 18 pct, np. buhaje, za które w marcu płacono 63 gr, przyniosły obecnie 76 gr, krowy sprzedawano w marcu za 79 gr, obecnie przyniosły 91 gr, tak samo żarłoki i bukaty podrożały o 16 pct w stosunku do aukcji marcowej.

Na rynku światowym zaznaczyła się w ostatnich dniach poważna zwyżka surowiec skórny, co nie powstało bez wpływu na nasz rynek krajowy.

Nasuwa się pytanie, czy tak znaczna zwyżka cen na surowiec krajowy, jest gospodarczo uzasadnioną? — Nie można doprawdy wymienić żadnego konkretnego powodu, któryby tak wysokie ceny na krajowy surowiec uzasadniał.

Rząd zapowiedział walkę z nadmierną drożyzną surowców, jeżeli więc akcja ta obejmie również odcinek skórny, może nastąpić pewne załamanie się tendencji sztucznego śrubowania cen w górę. Należy zatem odczekać rezultatów zapowiedzianej przez rząd walki z nieuzasadnioną zwyżką cen na surowce, która winna objąć i surowiec skórny. W akcji tej pokłada się nadzieję na zahamowanie drożyzny skór zarówno surowych , jak i garbowanych, które są przecież artykułem pierwszej potrzeby dla najszerszych mas.

W związku ze znaczną podwyżką cen na surowiec skórny tak na rynku światowym, jak i krajowym, spodziewana jest dalsza zwyżka cen na skóry garbowane, co może spwodować jeszcze większy zastój w handlu skórami.

W handlu hurtowym na rynku skór garbowanych panuje znaczne ożywienie, garbarze pozbywają się z łatwością całej swojej produkcji, otrzymując często gotówkę 14 dni naprzód za niewykończony jeszcze towar(!). Natomiast w handlu detalicznym panuje grobowa cisza, nie notowana dotąd w sezonie wiosennym. Piljot.

Zjazdy fachowców budowlanych i drogowych w czasie Targów Poznańskich

Z powodu zorganizowania na tegorocznych Targach Poznańskich specjalnego działu budowlanego przygotowują się liczne zjazdy inżynierów, techników i przemysłowców z zakresu budownictwa i budowy dróg celem zwiedzenia pokazu najnowszych materiałów i maszyn z tych dziedzin techniki. Na razie ustalono już dzień zjazdu inżynierów budowlanych na 8 maja. Szczególne zainteresowanie budzą tzw. wibratory do ubijania betonu, ostatni wyraz techniki w zakresie robót betonowych, które wystawia po raz pierwszy kilka fabryk krajowych i zagranicznych. Ponadto odbędą się tam pokazy pracy dużych maszyn do ubijania ziemi i rozbijania starych fundamentów. Z nowoczesnych materiałów, które pojawiają się po raz pierwszy na Targach, należy wymienić specjalne stale do konstrukcyj, lekkie betony do celów izolacyjnych, środki do utrwalania dróg gruntowych, żelbetowe latarnie i ogrodzenia, betonowo-kamienne płyty drogowe i wiele innych.

Niewątpliwie tak ciekawy program zachęci do przyjazdu liczne rzesze fachowców.

KRONIKA GOSPODARCZA

PODATKI I OPŁATY

(p(**Informacje podatkowe w ubezpieczalniach społecznych.** Min. Skarbu w porozumieniu z Min. Opieki Społ. wyjaśniło że ubezpieczalnie społeczne obowiązane są do udzielania władzom skarbowym wszelkich informacyj podatkowych o poszczególnych płatnikach. Ubezpieczalnie społeczne są bowiem w rozumienu ordynacji podatkowej władzami samorządowymi, sprawującymi część administracji publicznej zamiast państwa. (az)

Z KRAJU

(k) **Nieznaczna poprawa kursu franka francuskiego.** W sobotę na giełdach walutowych nastąpiła pewna reakcja po wczorajszym załamaniu się franka, tłumaczona zarówno mocnymi oświadczeniami francuskiego ministra finansów, jak i faktem, że niektóre giełdy były nieczynne. Poważna poprawa nastąpiła w terminowych notowaniach franka w Londynie.

(k) **Rozwiązanie dwóch karteli w przemyśle cynkowym.** Jak już pokrótce donosiliśmy, dnia 9 bm. orzeczeniem ministra przem. i handlu rozwiązano dwa kartele w przemyśle cynkowym: 1) kartel producentów, a mianowicie 5 wielkich spółek akcyjnych, produkujących blachę cynkową — p. f. „Blacha Cynkowa, Biuro Sprzedaży Polskich Walcowni Cynku, Sp. z o. o. w Katowicach". Kartel ten obejmował następujące firmy: a) Giesche S. A., Katowice z walcowniami w Trzebini i Szopienicach, b) Śląskie Kopalnie i Cynkownie S. A., Katowice, c) Zakłady Hohenlohego S. A., Wełnowiec, d) Walcownie Metali S. A. Dziedzice, e) Polskie Zakłady Przemysłu Cynkowego S. A., Będzin. 2) kartel, utworzony przez wyżej wspomnianą spółkę z o. o. „Blacha Cynkowa" oraz przez następujące 4 firmy handlu hurtowego: a) Dom Handlowy Herman Meyer S. A., Warszawa, b) Dom Handlowy A. Gepner, Warszawa, c) T-wo Metalurgiczne B-cia Czerniak i S-ka, Warszawa, d) T-wo Kontynentalne Handlu Żelazem Kern i S-ka, Kraków.

(k) **W sprawie czytelnych protokołów z rewizji ksiąg handlowych.** Izbie Przem.-Handl. zwracają zainteresowane koła uwagę na to, że protokoły z rewizji ksiąg handlowych są sporządzane przez rewidentów często w sposób nieczytelny, co w dużej mierze utrudnia zaznajomienie się płatnika z treścią protokołu. Dokładna znajomość protokółu badania ksiąg handlowych jest konieczna celem złożenia ewentualnych wyjaśnień do protokołu, co leży w interesie płatnika. Ponadto na treść protokołu władze wymiarowe powołują się niejednokrotnie w pismach doręczanych płatnikowi w związku z wymiarem podatku. Dokładna znajomość protokołu z rewizii ksiąg jest przeto z punktu wi lzenia ochrony interesów płatnika konieczna. W związku z interwencją w tej sprawie ze strony Izby Przem.-Handl. Izba Skarbowa zauważyła, że protokoły spisuje z reguły rewident ksiąg ręcznie ołówkiem kopiowym, co z natury rzeczy utrudnia odczytanie treści protokołu na odbitce sporządzonej przez kalkę. Stąd pożądaną byłoby rzeczą, żeby płatnicy umożliwili rewidentom ksiąg handlowych podyktowanie protokołu z rewizji ksiąg na maszynę w przedsiębiorstwie. We własnym interesie płatników leży przeto, by zaofiarowali rewidentom ksiąg handlowych możność napisania protokołu na maszynie. Praktyka ta przyjęta jest także na terenach innych województw.

(z) **Zebranie plenarne Izby Przemysłowo - Handlowej w Poznaniu** odbędzie się we wtorek, dn. 13 bm. o godz. 11 w gmachu własnym przy ul. Mickiewicza 31.

Piękne zwycięstwo Warty

Pierwsze niespodzianki w lidze

Wczorajszej niedzieli odbył się właściwy start drużyn ligowych do rozgrywek o tytuł mistrza Polski, które toczyć się będą przez całe lato.

Coprawda już przed tygodniem odbyły się spotkania, lecz wczoraj pierwszy raz zebrały się na boiskach wszystkie drużyny. Odbyły się cztery mecze. Cztery dlatego, ponieważ piąty między Pogonią lwowską i Dębem nie mógł się odbyć z uwagi na zawieszenie drużyny śląskiej i zweryfikowanie jej wszystkich meczów bez gry jako zwycięstwa jej przeciwników.

Przysłowie o pierwszych śliwkach znalazło zastosowanie w pierwszej linii dla drużyny mistrza Polski, Ruchu, który musiał uchylić czoła przed tegorocznym beniaminkiem ligowym a równocześnie swym rywalem lokalnym, Amatorskim KS z Chorzowa, który tym samym pierwszorzędnie zadebiutował. Nie powiodło się również ŁKSowi. Coprawda nikt, a w każdym razie nie wielu wierzyło w zwycięstwo z grającą na własnym terenie Wisłą, ale porażka 2:6, to trochę dużo.

Dalszą niespodzianką wczorajszej niedzieli było zdecydowane zwycięstwo Warty. Przecież przed tygodniem przegrała z Pomorzem, gdy tymczasem jej przeciwnik, Garbarnia uzyskała przed siedmiu dniami wynik nierozstrzygnięty na gorącym gruncie lwowskim z Pogonią.

Widocznego pecha ma drugie „niemowlę" ligowe, Cracovia. Znowu przeważała i znowu nie wygrała.

Garbarnia — Warta 1:3 (0:1)

Kraków — Gród podwawelski stał w niedzielę całkowice pod znakiem piłki nożnej. Ponieważ niefortunny los zdecydował, że obie drużyny krakowskie, zarówno Garbarnia jak i Wisła, miały rozegrać swoje spotkania w tym dniu u siebie, organizatorzy ugodzili się i połączyli obie imprezy w jedną. Przeciwnikiem Garbarni była Warta, a Wisły — ŁKS.

Jak było do przewidzenia, główne zainteresowanie skierowało się na pierwszy w tym sezonie występ drużyny poznańskiej. Spotkanie to rozegrano jako przedmecz zawodów Wisły z drużyną łódzką.

Warta przybyła do Krakowa w zapowiedzianym składzie. Goście zaprezentowali się bardzo dobrze. Drużyna zielonych bowiem pokazała bardzo ładną grę i jak na początek sezonu znajdowała się w wcale zadowalającej formie i kondycji. Warta miała przez cały czas przewagę nad przeciwnikiem. Szczególnie niebezpiecznie zagrywał atak, w którym wyróżnił się Scherfke i Gendera. Garbarnia zadowolić mogła tylko w formacjach obronnych. Natomiast zawiedli napastnicy. Bramki dla Warty zdobyli Szwarc, Scherfke oraz trzecią Gendera.

Jedyną bramkę dla Garbarni strzelił pod koniec zawodów Rakoczy. Sędziował p. Otto.

Wisła — ŁKS 6:2 (1:1)

Wisła przeważała przez cały czas, pod każdym względem zdecydowanie górując nad słabo grającym zespołem łodzian. Mimo to pierwszą bramkę zdobył ŁKS przez Lewandowskiego. Wyrównał przed przerwą Gracz. Po zmianie stron Wisła przejęła zupełnie inicjatywę gry, zdobywając dalsze bramki przez Habowskiego i Szewczyka. Łodzianie zdobyli jeszcze jedną bramkę przez Lewandowskiego. Na tym skończyły się umiejętności napastników łódzkich. Wisła bowiem nacierała w dalszym ciągu skutecznie, strzelając dwie bramki przez Gracza i Artura, a wynik dnia ustalił pod koniec gry Łyko. Zawody te prowadził p. Walczak. Oba spotkania zgromadziły na boisku Wisły łącznie przeszło 5000 widzów.

AKS — Ruch 3:1 (1:0)

Chorzów. — Derby śląskie, rozegrane na prowizorycznie rozbudowanym stadionie AKSu, zgromadziło około 15 tysięcy widzów.

Obawy zwolenników Ruchu o los wyniku tego spotkania spełniły się całkowicie. AKS zagrał bardzo ambitnie, a poza tym również i niemniej efektownie. Ruch grał bardzo nerwowo. Zwycięstwo zawdzięcza beniaminek ligi więcej bojowemu atakowi. Prowadzenie przed przerwa zdobył dla AKSu Stolarczyk z efektownego wolnego. Po zmianie stron dwie dalsze bramki strzelił Piątek. Jedyną bramkę dla mistrza ligi uzyskał w ostatnich minutach gry Wilimowski. Sędziował p. Rutkowski.

Warszawianka — Cracovia 2:2 (2:1)

Warszawa — Z powodu zimna spotkanie nie wywołało dużego zainteresowania, gromadząc 3000 widzów. Warszawiance udało się zaskoczyć przeciwnika i w ciągu pierwszych 9 minut strzelić dwie bramki. Pierwszą uzyskał Pirych z wolnego, drugą zaś ten sam gracz — główką. Krakowianie uzyskali pierwszą bramkę w 22 min. przez Majerana, a wyrównującą dopiero w drugiej połowie, kiedy zyskali już zdecydowaną przewagę nad gospodarzami. Bramkę tę strzelił w 5 min. Zembaczyński. W 31 min. Cracovia miałą okazję strzelić bramkę, lecz Rudnicki obronił strzelony przez Korbasa rzut karny. Sędziował p. Lange.

Sukces polskich strzelców

W tych dniach odbyły się równocześnie w Polsce, Niemczech, Belgii, Holandii i Rumunii zawody strzeleckie o nagrodę przechodnią Związku Sportowego Niemieckich Kolei Państwowych. Inicjatorem tych zawodów jest niemiecki „Kleinkaliber-Sportschützen Steglitz 1929 e. V.". Ze strony Polski zawody zorganizował i przeprowadził Polski Związek Strzelectwa Sportowego.

Powyższe zawody odbywać się będą co kwartał w ciągu 3 lat. Nagrodę uzyska klub, który osiągnie w 12 zawodach największą ilość punktów. Pomysł to doskonały, gdyż wszystkie kluby, biorące udział w zawodach, nie mogą spocząć na laurach po jednorazowym sukcesie, lecz muszą stale trenować, aby utrzymać swą wysoką formę. Do zawodów stają zespoły, składające się z 6 zawodników, jednakże w klasyfikacji uwzględnia się wyniki najlepszych 5 strzelców.

W zawodach wzięło udział 26 klubów, z czego 9 niemieckich, 2 belgijskie, 2 rumuńskie, 1 holenderski oraz 12 polskich, z terenu całego kraju. Na program zawodów składa się konkurencja z broni sportowej dowolnej na 50 m z postawy leżącej, 40 strzałów do tarcz olimpijskich.

Zwyciężyła w pierwszym kwartale Polska, zarówno zespołowo, jak i jednostkowo, gdyż na czoło tabeli wysunął się Klub Sportowy „Kadra" z Rembertowa, a indywidualnie zawodnik polski Paprocki Karol.

Wyniki zawodów przedstawiają się następująco:

1) K. S. „Kadra" z Rembertowa (Polska) 1955 pkt., 2) Steglitzer Sportschützen (Niemcy) 1952 p., 3) Polizei Sportverein (N) 1943 p., 4) Kölner Klub (N) 1941 p., 5) Sportschützen Potsdam 1934 p., 6) Long Rifle Club, Bucarest (Rumunia) 1933 p., 7) Stadtmannschaft Frankfurt a/M. (N) 1929 p., 8) Postsportverein Hamburg (N) 1925 p., 9) Holland Scherpschuttervereinigung, Amsterdam (Holandia) 1914 p., 10) Akademicki Związek Sportowy ze Lwowa (Polska) 1911 p., 11) KS „Kadra" z Krakowa (Polska) 1910 p., 12) K. K. S. Buchschlag Kreis Ofenbach am Main (Niemcy) 1900 p., 13) K. P. W. Poznań (Polska) 1894 p., 14) „Legia" Warszawa (Polska) 1881 p., 15) 25 p. p. Piotrków (Polska) 1875 p., 16) KSZ Lwów (Polska) 1873 p., 17) Reichsbahn Sportver. z Berlina (Niemcy) 1873 p., 18) Stadtmannschaft Frankfurt a. M. (Niemcy) 1859 p., 19) PPW Kraków (Polska) 1855 p., 20) K. S. Ł. Z. „Warszawa-Południe" (Polska) 1855 p., 23) PPW „Trzynastka" Lwów (Polska) 1809 p., 24) Bractwo Kurkowe Poznań (Polska) 1764 p., 25) Harcerski Klub Strzelecko-Łuczn. Warszawa (Polska) 1751 p.

Zwycięstwo Polski jest tym cenniejsze, że osiągnięte zostało na samym początku sezonu strzeleckiego, bez żadnego przygotowania.

Jednostkowo prowadzą:

1) Paprocki Karol (Polska 396 pkt., 2) Richman (Niemcy) 394 p., 3) dr Zaturski (Polska) 394 p., 4) Hotorn (Niemcy) 394 p., 5) Mälzer (Niemcy) 393 p., 6) Weigand (Niemcy) 393 p., 7), 8) i 9) pan i pani Kloda (Niemcy) oraz Jabłoński (Polska) po 392 p., 10) Duda Piotr (Polska) 391 p. (PAT)

Międzyszkolny czwórmecz

Wczoraj odbył się w Poznaniu czwórmecz koszykówki między drużynami gimnazjum Czajkowskiego, gimn. z Szamotuł, Jarocina i M. K. S. II. Zespół gimn. Czajkowskiego był silnie osłabiony, zabrakło bowiem tam najlepszego gracza Wrzesińskiego Zygmunta, popularnego „Zulusa". Przed południem odbyły się półfinały. W pierwszym spotkaniu gimn. Czajkowskiego pokonało Szamotuły 21:10 (7:6). Gra była chaotyczna. Widać było brak treningu w zespole poznańskim. W drugim półfinale Jarocin zwyciężył M. K. S. II. 20:6 (13:6). Jarociński zespół zaprezentował się bardzo dobrze. Sędziowali pp. Wasiak i Różycki.

Po południu o godz. 16 odbyły się finały. O trzecie miejsce stoczyły zaciętą walkę Szamotuły z M. K. S. II., który uległ szamotulanom. Wynik 27:16 (15:10) dla Szamotuł był zupełnie zasłużony.

Spotkanie o pierwsze miejsce było bardzo ciekawe. Gimn. Czajkowskiego, osłabione brakiem Górczyka, grało gorzej, mimo to pokonało dość dobrą i technicznie niezłą drużyną Jarocina 15:13. Spotkania finałowe sędziowali pp. Wasiak i Kowalski. (nn)

Bezprzykładnie niedołężna organizacja

Lwów — Niezwykły przebieg miał niedzielny bieg na przełaj o mistrzostwo Polski. Na starcie stanęło 26 zawodników. Żaden z nich jednak nie ukończył biegu. Powodem była fatalna wprost organizacja, a odpowiedzialni za nią działacze wystawili sobie pod tym względem najgorsze świadectwo.

Wskutek niedopatrzenia organizatorów i sędziów zawodnicy po przebiegnięciu około 3 km. zmylili trasę, rozbijając się na trzy grupy. Jedna z Hartlikiem, a druga z Korzeniowskim na czele błąkała się dłuższy czas w okolicach Lwowa i przebiegłszy blisko 18 km, dopiero po godzinie i 10 minutach wróciła na metę, którą zdołała odnaleźć tylko dzięki lwowianinowi Korzeniowskiemu. Trzecia grupa zawodników zapędziła się daleko poza Lwów, i na metę wróciła... taksówkami.

Niewątpliwie władze naczelne zainteresują się tym nienotowanym dotąd w dziejach organizacji zawodów lekkoatletycznych w Polsce wypadkiem i zajmą odpowiednie stanowisko. (i)

Kolarstwo

Wczoraj odbyło się w Poznaniu otwarcie sezonu kolarskiego. Rano około godz. 9 sekcje kolarskie wszystkich klubów zebrały się przed Ogrodem Zoologicznym, skąd nastąpił wymarsz do kościoła św. Michała na mszę św. Po nabożeństwie odbyło się zebranie Poznańskiego Okr. Związku Kolarskiego, które zaszczycił swą obecnością delegat P. Z. Kol. p. por. Czarnocki. Po zebraniu nastąpiła defilada kolarzy przez ulice wszystkich dzielnic miasta. Udział w defiladzie wzięło przeszło 180 zawodników. Po południu o godz. 16 odbył się pierwszy w tym roku wyścig na przełaj. Trasa, która prowadziła przez Edwardowo, Mirowo, Strzeszynek i Golęcin do mety przy ul. Bukowskiej wynosiła 22 km. Miejscami przeszkody były bardzo trudne. Zawodnicy w dwóch miejscach musieli przebrnąć rzekę Bogdankę i napotykali często teren nierówny i zarośnięty krzakami. Do biegu pierwszego stanęło tylko 6 zawodników. Do mety przyjechali wszyscy, wykazując dobrą formę, jak na początek sezonu, a zwłaszcza zwycięzca Kluj (HCP), który wysunął się daleko przed drugiego zawodnika.

Kolejność zawodników była następująca: 1. Kluj (HCP) 43:00, 2) Lange (HCP) 43:45, 3) Jankowski (ZS) 44:45, 4) Czajka (ZS), 5) Sarnowski (PTC), i 6) Szymański (HCP).

W drugim biegu szosowym wzięło udział 21 zawodników, z których wycofał się tylko jeden zmyliwszy trasę. Bieg ten prowadził od ulicy Bukowskiej do Sadów i z powrotem i wynosił 25 km. Tym razem znakiem do rozpoczęcia biegu nie był strzał startera, ale strzał dętki koła jednego z rowerów, po którym wszyscy zawodnicy ruszyli do biegu. Jak się okazało nieoficjalnym starterem był Rożunek (HCP), który naturalnie mógł tylko patrzeć na uciekających swoich współzawodników i na swój zepsuty rower. Start pomimo wszystko został uznany. W biegu tym zwycięzcą został Komorowski (ZS) 46:00. 2) Frackowiak (PTC) o ćwierć koła, 3) Zalewski (ZS) i 4) Garczyński (PTC). Po południu o godz. 18 odbyło się uroczyste rozdanie nagród zwycięzcom obydwóch biegów i zakończenie uroczystości. (mz)

Lekka atletyka

Bieg na przełaj dookoła Woli w Warszawie wygrał Wirkus (Warszawianka) w czasie 13:56.8, 2) Szulc (Fort Bema) 14:21.6. Drużynowo zwyciężyła Polonia warszawska przed Warszawianką.

Robotniczy bieg na przełaj na dystansie 3 kilometrów wygrał Michalski (Skra) w czasie 9:43. (c)

Cejzik, były trener PZLA, zaangażowany został przez okręgowy związek na Śląsku jako trener na bieżący sezon. (c)

Nowy rekord świata w skoku o tyczce ustalił Amerykanin Sefton, skacząc w Los Angelos 4.48 m. Na igrzyskach olimpijskich w Berlinie Sefton zajął czwarte miejsce. Dotychczasowy rekord (4,43) należał do Waroffa (USA). (Tel. wł.)

Pięściarstwo

Śląsk protestuje. Zarząd śląskiego O. Z. B. uchwalił założyć protest na zawodach o indywidualne mistrzostwo bokserskie Polski pierwszej serii w Krakowie, przeciwko udziałowi Łodzi.

Protest złożony został dlatego, że okręgi łódzki i śląski zgłosić miały zawodników, biorących udział w zawodach do dnia 6 bm., którego to terminu Łódzki Okręgowy Zw. Bokserski nie dotrzymał, zgłaszając swoich zawodników po 6 kwietnia.

„Sokół" poznański wyjeżdża w nadchodzącą niedzielę do Kalisza, gdzie walczyć będzie z drużyną Kaliskiego Kl. Sp. Sokoli walczyć będą w następującym składzie: w muszej Gąsiorek, koguciej Janowczyk, piórkowej Gorączniak i Melerowicz, lekkiej Pela, półśredniej Sobiesiak, średniej Majchrzycki, półciężkiej Przybylski. (al)

Ostrovia — Sella 8:6 w Ostrowie. Spotkanie rozegrane w sobotę między K. S. „Stella" — Gniezno a „Ostrovią" przyniosło gospodarzom zwycięstwo w stosunku 8:6. Publiczność zjawiła się bardzo licznie, wypełniając po brzegi widownię Teatru Miejskiego. (os)

Polus nie zadowolił

W niedzielę odbyły się w Poznaniu w hali na boisku „Sokoła" towarzyskie zawody pięściarskie pomiędzy drużynami „DSC" i „KPW". W ramach tych zawodów odbyła się walka eliminacyjna w wadze piórkowej pomiędzy Polusem (Warszawianka) i Walkowiakiem (HCP), którą wygrał pierwszy. Walka stała na niskim poziomie i zawiodła kompletnie zebraną publiczność, która oczekiwała ładnej i zaciętej walki. Słabo wypadł zwłaszcza Polus, który wykazał bardzo słabą kondycję fizyczną. Jego ciosom brak było celności oraz szybkości. Ograniczał się przez dwa starcia do defenzywy, polując na „kontrę" do której mu jednak Walkowiak mało dawał okazji. W 1 starciu Walkowiak śmiało rozpoczął atak i kilkakrotnie trafił celnie, lecz nie groźnie. Polus, zdobył się tylko jeden raz na celną „kontrę" z prawej, po której Walkowiakowi ugięły się kolana. Starcie wygrał pewnie Poznańczyk. W 2 st. Walkowiak był nadal w ataku, Polus zaś wyczekiwał na cios, starając się unikami zmęczyć przeciwnika. Starcie nieznacznie dla Poznańczyka. W 3 st. Polus przechodził chwilami do ataku, często chaotycznego, lecz kilkoma ciosami zdobył sobie przewagę. Sędzia punktowy, kapitan sportowy PZB p. Bielewicz przyznał zwycięstwo Polusowi, chociaż naszym zdaniem walkę wygrał, aczkolwiek nieznacznie, Walkowiak, który był więcej w ataku, miał więcej celniejszych trafień i wykazał lepszą kondycję, ustępując Polusowi tylko nieznacznie technicznie i rutyną.

WADY CERY
PIEGI, PLAMY, OPALENIZNA
OSZPECAJĄ NAJŁADNIEJSZĄ KOBIETĘ
PIELĘGNUJE i UDELIKATNIA CERĘ
KREM
PRECIOSA
PERFECTION
ng 40 969

Strzelanie

Kobiece mistrzostwa m. Poznania, zorganizowane przez poznańską komendę p. w. w ramach wiosennych dni sprawności, odbyły się w dwóch grupach, przynosząc następujące wyniki:

Konkurencja kbzs 3a — indywidualnie: 1) Dudziakowa Jadwiga (KPW Ogn. Dyr.) 173 p. na 200 możliwych, 2) Dzundrowa M. (KPW Ogn. Dyr.) 166, 3) Chełmicka K. (Gim. im. Zamoyskiej) 163. Zespołowo: 1) KPW Ognisko Dyrekcyjne w składzie (Sobczakowa J., Gilnereinerówna Z., Dzundrowa M., Dudziakowa J., Szewcówna Marta) z 787 p., 2) gim. im. Zamoyskiej (Chełmicka K., Tuszewska B., Danecka Zofia, Olaskówna M., Roesslerówna J.) 473 na 1 000 p. możliwych.

Konkurencja kbk s 5 — indywidualnie: 1) Wiśniewska Halina (gim. Zam.) 79 p. na 100 możliwych, 2) Ratajczakówna M. (Pań. Szkoła Pielęgn.) 77, 3) Kruszewska Wanda (gim. Zam.) 77, 4) Różyńska Henryka 76, 5) Godecka Halina 75, 6) Sadowska Irena 74, 7) Pawłowska Zofia (wszystkie gim. im. Dąbrówki) 73 p. Zespołowo: 1) gim. im. Dąbrówki (Różyńska H., Godecka H., Sadowska Ir., Pawłowska Z., Hryniewiecka H.) 346/500, 2) gimn. im. Zamoyskiej (Przysp. Wojsk. 313 p., 3) gim. im. Zamoyskiej (Druż. Harc.) 269. (wz)

Zawody o mistrzostwo Publicznej Zawodowej Szkoły Dokształcającej nr 1 w Poznaniu dały możność stwierdzenia stopnia zainteresowania się sportem strzeleckim oraz wykazały, że młodzież rzemieślnicza jest bardzo dobrym elementem na wysokie klasy zawodników. —

W zawodach brało udział około 200 uczni, z czego 62 zdobyło odznakę strzelecką klasy II oraz 64 odznakę strzelecką klasy III.

Mistrzostwo szkoły na rok 1937 uzyskał uczeń Mroziński Bolesław 96/100 p., 2. Gawron Marian 96 p., 3. Basiński Henryk 96 p., 4. Orchowski Seweryn 95 p., 5. Szymański Walenty 94 p., 6. Olejniczak Stefan 94 p., 7. Sorkin Antoni 94 p., 8. Fornalik Adam 93 p.

Zawody 4 drużyny harcerzy im. Wł. Jagiełły: 1. Śliwiński Józef 81/100 p., 2. Kalemba Walenty 70 p., 3. Koczorowski Kaz. 69 p., 4. Nowak Władysław 64 p.

Szermierka

Mistrzostwo Warszawy w szpadzie zdobył Ostankowicz (AZS Warszawa) przed swoim kolegą klubowym Mirowskim. Trzecim był Kandzia (Śląski Kl. Szer.), 4) Jarzębski (AZS Poznań). Siódme miejsce zajął Zieleźniewicz (AZS Poznań).

Piłka ręczna

Mistrzostwa K. P. W. — Rozgrywane w Warszawie mistrzostwa KPW dały następujące wyniki:

Koszykówka: KPW — Poznań i Wilno 25:22 (6:18), KPW Warszawa — Kraków 34:20 (16:11).

Siatkówka: KPW Poznań — Toruń 2:1, KPW Wilno — Warszawa 2:0.

Mistrzostwo KPW w koszykówce zdobył w rezultacie zespół KPW — Warszawa przed KPW — Poznań i Wilno, bijąc w finale kolejarzy poznańskich 23:21 (9:12). W siatkówce mistrzostwo zdobyli kolejarze wileńscy zwyciężając w finale Poznań 2:0 (15:1, 15:9).

W najbliższych dniach przybywa do Poznania trener PZPR p. Klyszejko. W związku z tym POZPR urządza kurs sędziowski dla początkujących i zaawansowanych sędziów. — Zgłoszenia należy kierować do dnia 14 bm. pod adres: Stadion Miejski, P. O. Z. P. R.

(Ciąg dalszy sportu na str. 11).

KONCERT RADIOWY
światowej sławy firmy **Martini & Rossi S. A.** Torino z udziałem pierwszorzędnych sił operowych odbędzie się dnia 12 kwietnia r. b. o godz. 20,45 nadawany przez wszystkie stacje włoskie.
NAJLEPSZY MARTINI VERMOUTH
Reprezentacja na Zachodnią Polskę
JAN MIKOŁAJCZAK, Poznań.
Pg 26017-14,74

W pięciu dniach dokoła świata

Po wspaniałym locie „Boskiego Wiatru"

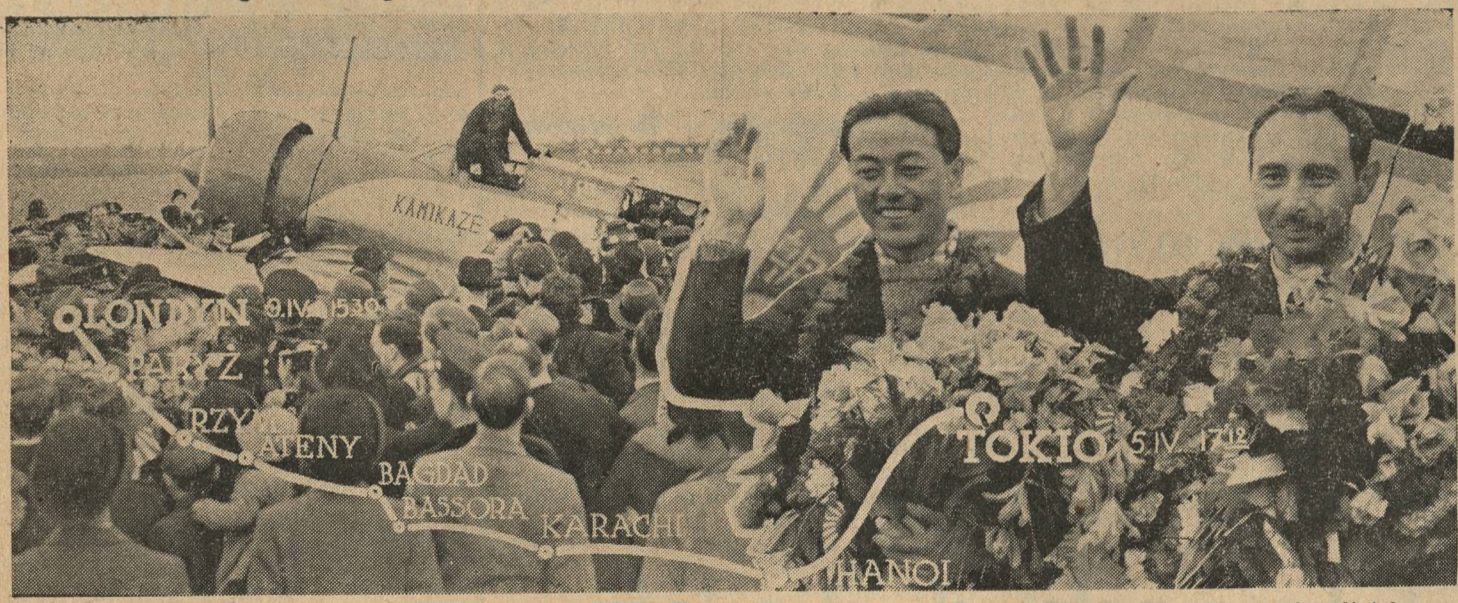

Na zdjęciu widzimy powitanie lotników japońskich na lotnisku w Croydon. Z prawej: załoga — pilot Inuma i radiotelegrafista Tsukagorzi. U dołu trasa lotu.

Wspaniały rekord lotników japońskich w locie Tokio — Londyn, na samolocie „Kamikaze", odbytym w 94 godzinach, jest w dzidzinie lotnictwa wyczynem wprost wybitnym.

Kiedy przed 50 zaledwie laty pisarz francuski Juliusz Verne napisał powieść — wizję przyszłości p. t. „W 80 dniach dookoła świata", czytelnicy współcześni z dużym niedowierzaniem patrzyli w tego rodzaju możliwość. Minęło zaledwie 50 lat, a fantastyczne sny Verne'a zostały 16-krotnie skrócone.

W 5 dni dookoła świata przelecieliby lotnicy japońscy, utrzymując tempo osiągnięte na odcinku Tokio — Londyn.

26-letni pilot samolotu „Boski wiatr" Masaaki Inuma, mając na pokładzie radiotelegrafistę Kenii Tsukagoszi przeleciał w 94 godznach i 18 minutach trasę 16 tys. km. Szybkość podróżna wynosiła 180 km, przy czym lotnicy byli w powietrzu przez 50 tylko godzin. Gdyby więc siły fizyczne załogi i silnik płatowca w dalszym ciągu wykazały tę odporność, lotnicy oblecieliby świat, lecąc po równiku (44 tys. km), w 244 godzinach i 15 minutach, tj. w 10 dniach i 4 godzinach. Ponieważ jednak poświęcili oni około 34 godzin na: kontrolę silnika i płatowca, tankowanie samolotu i pożywienie, oraz 10 godzin na sen (2 i pół godziny na dobę) ich szybkość faktyczna wynosi 320 km na godzinę. Lot więc dookoła świata odbyty systemem sztafetowym, ze zmianą maszyn i pilotów, trwałby w dzisijeszych czasach 137 i pół godzin, tj. 5 dni i 17godzin.

Wyczyn lotników japońskich nabiera większego jeszcze znaczenia, jeżeli się uwzględni dotychczasowe rekordy uzyskane na tych trasach. Toć przecież dystans Tokio — Rzym odbyli lotnicy włoscy, mający opinię najlepszych w świecie, w pełnych 100 godzinach. Lotnicy japońscy potrzebowali na pokrycie tego dystansu zaledwie godzin 72.

Według oświadczeń załogi „Boskiego wiatru" lot był na ogół spokojny i monotonny, za wyjątkiem pierwszego etapu Tokio — Hanoi oraz etapu Karachi — Bassora poprzez Zatokę Perską. 500-konny silnik wyrobu japońskiego wykazywał wspaniałą sprawność i nie zawiódł ani razu.

Według doniesień Havasa lotnicy japońscy opuszczą Londyn dopiero po uroczystościach koronacyjnych, zabierając ze sobą film koronacyjny i zamierzają odbyć tę samą drogę w odwrotnych etapach. W ten sposób reportaż z uroczystości koronacyjnych byłby wyświetlany w Tokio już po 4-ch dniach.

Pisząc o wspaniałym sukcesie lotników japońskich, trudno nie wspomnieć o brawurowym locie kpt. Bolesława Orlińskiego, który odbył lot z Warszawy do Tokio przez Moskwę, Omsk, Irkuck, Charbin, Mukden i Ossaka. Aczkolwiek lot kpt. Orlińskiego nie może być porównywany pod względem czasu z lotem załogi „Kamikaze", to jednakże pod względem brawury nie ustępuje on w niczym lotowi pilotów japońskich. W locie powrotnym złamał bowiem kpt. Orliński skrzydło. Obciął więc drugie do tej samej długości i poleciał dalej. Powiązany sznurami, rozklekotany samolot opadł na lotnisko warszawskie wśród niebywałego entuzjazmu kolegów - lotników. Publiczności jeszcze wówczas na lotnisku nie było. Nie przyszła, bo nie wierzyła.

Od tego czasu wiele minęło lat, a lotnictwo niesłychane poczyniło postępy. To też w wyniku tych postępów padł nowy świetny rekord lotniczy umożliwiający przelot dookoła świata w pięciu dniach.

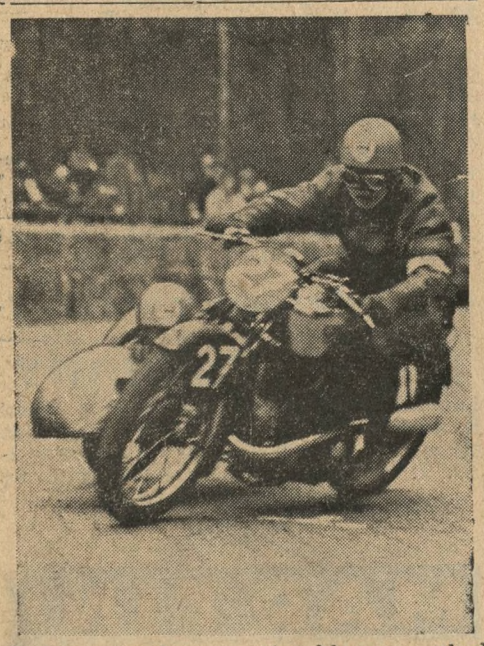

Podczas treningu motocyklowego uległ śmiertelnemu wypadkowi znany kierowca niemiecki Lohner. Jego towarzysz Lottenbauer odniósł lżejsze obrażenia. Na zdjęciu widzimy maszynę na krótko przed wypadkiem.

Gdy płucom tchu brakuje...

a ciężar przygniata piersi, to znak, że płuca i drogi oddechowe niedomagają. Kaszel, chrypka, zaflegmienie, nieżyt oskrzeli, duszność — oto dalsze objawy. Zioła magistra Wolskiego przeciw cierpieniom płucnym ze znak ochr. „Pulmosa", zawierające niezmiernie rzadką roślinę chińską Schin-Schen, łagodzą cierpienia płucne i uodparniają organizm. Wytwórnia: **Magister Wolski, Warszawa, Złota 14.**

n 36 587

Cmentarzysko wczesnopiastowskie na peryferii pod Poznaniem

Przedmioty żelazne, znalezione w cmentarzysku w Luboniu

Na samej granicy miasta Poznania i Lubonia, ale już na obszarze Lubonia, odkryto w tych dniach przy pracach ziemnych, prowadzonych przez magistrat m. Poznania, cmentarzysko z XI w. po Chr., które dostarczyło dotychczas kilkunastu szkieletów, wyposażonych częściowo w broń i inne zabytki.

O odkryciach powiadomiony został dział przedhistoryczny Muzeum Wielkopolskiego przez kierującego robotami p. inż. Naszkiewicza, któremu muzeum zawdzięcza już uratowanie od zagłady śladów bardzo ciekawej osady z epoki kamiennej na Dębcu.

W dniu dzisiejszym rozpoczną się systematyczne prace wykopaliskowe na terenie cmentarzyska, które świadczy o istnieniu w najbliższej okolicy osady wczesnopiastowskiej, zamieszkanej nie tylko przez rolników, ale także przez rycerzy, w grobach znaleziono bowiem m. i. 2 czekany żelazne, żelazny grot oszczepu i 2 ostrogi.

Z innych zabytków znalazło się jedno naczynie, stojące przy głowie szkieletu, ułamki noży żelaznych oraz ozdoby kobiece, mianowicie brązowy kabłączek skroniowy i paciorki szklane. Wspomniany grot oszczepu jest szczególnie ciekawy, ponieważ należy on do rzadkiego typu grotów ze skrzydełkami, to znaczy do tej samej kategorii, jaką reprezentuje tzw. włócznia św. Maurycego, wchodząca w skład naszych insygniów koronacyjnych. W Wielkopolsce znaleziono dotąd zaledwie jeden egzemplarz podobnego oszczepu, a w muzeum naszym nie był ten typ dotąd zupełnie reprezentowany. Dalsze badania dostarczą niewątpliwie jeszcze sporo zabytków.

Cmentarzysko lubońskie jest już trzecim z rzędu miejscem grzebania z okresu wczesnopiastowskiego, odkrytym w ostatnich kilku miesiącach na obszarze Poznania. Jedno z nich odkryto na Sołaczu, drugie na św. Janie przy ul. Tomickiego.

19 tysięcy zaginionych

W Paryżu można nietylko się zgubić, ale łatwo zaginąć. Paryska prefektura policji prowadzi w swych wykazach nie mniej jak 19 tys. osób zaginionych. Cyfra ta jest rekordem, gdyż w roku 1936 było zaginionych „tylko" 15 tys. Według doświadczeń policji, większość tych zaginionych jest przy życiu i cieszy się najlepszym zdrowiem. Przeciętnie odnajduje się 50 pct wszystkich zaginionych. Zdarza się wprawdzie, że odszukiwanie trwa nietylko dnie i tygodnie, ale nawet miesiące i lata. Bardzo wielką jest liczba osób, którzy z premedytacją porzucają swoje mieszkanie, by z jakichwolwiek powodów gdzieindziej rozpocząć nowe życie pod fałszywym nazwiskiem. Między zaginionymi figuruje wielka ilość mężczyzn, którzy porzucili swoje żony, i żon, które oddaliły się od swoich mężów. Liczba młodocianych, którzy zaginęli, jest również bardzo znaczna. (W. i P.)

W Ameryce pojawiły się kostiumy kąpielowe wzorowane materiałem i krojem na starych freskach weneckich.

Filatelistyka przedmiotem nauki

Szkoły londyńskie włączyły do swego programu filatelistykę jako przedmiot pomocniczy przy nauce geografii i historii. Okazało się, że nawet najgorsi uczniowie w obu tych przedmiotach na skutek kursów filatelistycznych okazali o wiele lepsze postępy. Poza tym zaprowadzenie tych kursów ma jeszcze i tę zaletę, że uczniowie od samego początku zbierają znaczki według pewnego racjonalnego systemu, który może stać się podwaliną przyszłych cennych zbiorów, a więc niejako bawiąc się, gromadzą majątek.

Jest to więc pewnego rodzaju wyższy sposób oszczędzania. (WiP)

Mieszkania na starych statkach

Po wojnie światowej powstało na Tamizie bardzo oryginalne przedmieście Londynu. Wówczas to można było nabyć za tanie pieniądze wyrażerowane kutry, kontrtorpedowce i inne statki. Znaleźli się amatorzy, którzy na tych statkach urządzili sobie mieszkanie, i w ten sposób powstało w krótkim czasie całe osiedle na bocznej odnodze Tamity. Kominy zostały skasowane, a na pokładach urządzono ogródki i altanki. Kabiny zaś przekształcono na mieszkania. To koczowanie na wodzie miało swoje zalety. Nie potrzeba było płacić podatku mieszkaniowego i korzystano z innych udogodnień podatkowych. Poza tym można było zmienić miejsce pobytu bez niedogodności przeprowadzki. W Cubbits-Bassin panowały zawsze wesołe nastroje wśród kilkuset mieszkańców.

Idylla ta doznała niestety zakończenia, ponieważ odnośna część Tamizy została osuszona, a uzyskane tereny sprzedano jako grunty budowlane. (WiP)

Nasze dzieci

— Traktujemy naszą wychowawczynię, jakby należała do naszej rodziny.

— O, nam tak nie wolno. My musimy zachowywać się bardzo grzecznie wobec naszej.

Przedboje mistrzostw indywidualnych Polski

W Grudziądzu

Grudziądz. — Międzygrupowe eliminacje pięściarskie o indywidualne mistrzostwo Polski, rozegrane w Grudziądzu pomiędzy mistrzami POZB i Pom. OZB, przyniosły następujące wyniki:

W wadze muszej Liszke (Pozn) pokonał na punkty Gwardzika; w koguciej Koziołek (Pozn) zwyciężył na punkty Rinkego (Pom); w wadze piórkowej przegrał zupełnie niesłusznie Pela (Poz) z Kowalewskim, a w lekkiej niespodziewanie Jarecki (Poz) uległ Jaworskiemu.

W półśredniej Sipiński wygrał z trudem z Grzechowiakiem (WKS-Flota); w średniej Majchrzycki (Poz) wygrał z Urbaniakiem; w półciężkiej Szymura pokonał na punkty Karolaka (Pom), a w ciężkiej Klimecki (Poz) wygrał na punkty z Węgrowskim.

Publiczność szczególnie owacyjnie witała zawodników Sokoła: Majchrzyckiego i Pelę. Krzemiński nie wyleczył jeszcze skaleczonego oka i dlatego do walki z Pelą nie stanął.

*

O walce Peli z Kowalskim tak pisze „Przegląd Sportowy": „Decyzje sędziego punktowego w siedmiu wypadkach były zupełnie słuszne, ale jedna opinia była tak kompromitująca, że rutynowanemu sędziemu trudno ją wybaczyć."

„Spotkanie w wadze piórkowej zakończyło się decyzją skandaliczną. Pela (Poznań) wygrał z Kowalskim zdecydowanie wszystkie trzy rundy, bez przerwy atakując i zbierając punkty w każdej sytuacji. Kowalski kończy spotkanie wyczerpany do ostatnich granic i nawet ciepłe uwagi sekundanta (Idź na wariata!) nie potrafiły go zmusić do aktywności. Przyznanie zwycięstwa Kowalskiemu było głupstwem absolutnym."

W Białymstoku

Białystok. — Eliminacje grupowe indywidualnych mistrzostw polskich, do których stanęli w Białymstoku mistrzowie okręgu wileńskiego i warszawskiego, przyniosły w finałach następujące wyniki:

W wadze muszej Rundstein (Warszawa) pokonał na punkty Lędzina (AZS Wilno). W wadze koguciej „Teddy" (Warsz.) zwyciężył na punkty Góreckiego (Biał.). W piórkowej Piotrowicz (Biał.) na punkty pokonał Małeckiego (Warsz.). W wadze lekkiej Błażejewski (Warsz.) wygrał na punkty z Sazonowem (Wilno). W wadze półśredniej Kolczyński (Warsz.) zwyciężył na punkty Kuśniera (Biał.). W wadze średniej Pisarski (Warsz.) już w 1 st. wygrał przez k. o. z Untonem (Wilno), a w wadze półciężkiej również w 1 st. przez k. o. wygrał Doroba (Warsz.) z Polakowem (Wilno). Wreszcie w wadze ciężkiej Mizerski wygrał walkowerem. (c)

W Krakowie

W Krakowie rozpoczęły się w sobotę wieczorem zawody międzyokręgowe, eliminacyjne do mistrzostw Polski. W muszej Juszczyk (Kr) pokonał Popielatego (Ł), w koguciej Jarzombek (Śl) zwyciężył Spodenkiewicza (Ł), w piórkowej Chrostek (Kr) przegrał przez k. o. do Czesławskiego, lecz zwycięstwo na protest Krakowa przyznano Chrostkowi, przez zdyskwalifikowanie Czesławskiego za niski cios. W półśredniej Mieczysławski (Kr) pokonał Cyranka (Ł), w średniej Bartosiak (Ł) zwyciężył Kurka Śl) i w półciężkiej Żbik (Kr) pokonał Kolonkę (Śl).

Finały w Krakowie przyniosły następujące wyniki: w wadze muszej Pawlica (Śl) pokonał na punkty Juszczyka (Kr). W koguciej Jarzombek (Śl) zwyciężył Bałuckiego (Kr). W piórkowej Chrostek (Kr) zwyciężył Cichego (Śl), w lekkiej Woźniakiewicz (Ł) Moszkowskiego (Kr). W wadze półśredniej Mieczysławski (Kr) wygrał z Waloszczykiem (Śl), w średniej Bartosiak (Ł) pokonał Karola (Kr). W wadze półciężkiej Pietrzak (Ł) zwyciężył Żbika (Kr), a w ciężkiej Piłat (Śl) wygrał walkowerem.

Liga okręgowa PZOPN

KPW i HCP 1:1 (1:0)

Ostrów. — Spotkanie to wywołało bardzo duże zainteresowanie w Ostrowie i zgromadziło na boisku kolejarzy ostrowskich zgórą tysiąc widzów. — Wynik coprawda niezupełnie odpowiada przebiegowi. Gdy do przerwy gra była dość wyrównana i prowadzona przy zmiennych atakach, po zmianie stron zwłaszcza w ostatnich 30 minutachh HCP górował zdecydowanie. Był też drużyną zespołowo i technicznie lepszą. Tylko dobrej grze swych tylnych linij gospodarze zawdzięczają utrzymanie wyniku remisowego. Prowadzenie dla KPW zdobył w 45 minucie Leiński po ładnej kombinacji. Po przerwie gospodarze usiłowali prowadzić grę otwartą, ale bezskutecznie. W tej fazie gry wyróżnił się bramkarz miejscowych Kostrzewski, któremu KPW zawdzięcza uratowanie jednego punktu. Wyrównującą bramkę zdobył dla HCP w 22 minucie Konopa. W HCP najlepiej zagrali Musielak i Skrzypczak. W drużynie gospodarzy wyróżnili się poza bramkarzem jeszcze Szymański i Urbaniak. Sędziował p. Maślak. (os)

KPW (Poznań) — Ostrovia 5:4 (3:2)

Poznań. — Zawody rozegrano w Poznaniu na boisku kolejarzy w Dębcu. Zwyciężyła drużyna kolejarzy po zaciętej walce. Gra do przerwy była ładna i wyrównana. Po zmianie stron lekką przewagę miało KPW a pod koniec stale przeważała Ostrovia, która grała bardzo ambitnie. KPW wystąpił z Pawlakiem (dawniej Warta) na obronie i Markiem w ataku. Bramki zdobyli dla KPW Marek i Białas po dwie i Mrozek 1 a dla Ostrovii Młynarek 1 i Żak 3. Sędziował p. Kunert. (fl)

POLONIA — KORONA 2:2 (1:2)

Poznań. — Zawody odbyły się na arenie. Obie drużyny zagrały bardzo słabo. Polonia pod względem kondycyjnym i szybkości przewyższała wyraźnie Koronę, która chwilami górowała pod względem technicznym. Spotkanie stało na niskim poziomie i na ogół wynik odpowiada przebiegowi gry. Bramki dla Korony zdobyli: Gabryelewicz i Wiśniewski, dla Polonii Martynow i Galubiński. Sędzia p. Kryszak niepotrzebnie dopuścił do ostrej gry.

LEGIA — WARTA 1:1 (1:1)

Poznań. — Rezerwy Warty, które w poprzednim tygodniu przegrały wysoko w Ostrowie, pomściły swoją porażkę na Legii, odbierając drużynie eksmistrza okręgu jeden cenny punkt. Gra była bardzo ciekawa i niezwykle zacięta, a przy tym stała na zadawalającym poziomie. Do przerwy gra była równa. Po zmianie stron przewagę miała raczej Warta. Legia wystąpiła bez Zaręby, ale z Mazgajem na lewym skrzydle i „Norskim" na środku pomocy. Napastnicy Legii za dużo kombinowali, zupełnie zapominając o strzałach. Prowadzenie dla niej zdobył w 23 min Mazgaj, dobijając wypuszczoną przez bramkarza zielonych piłkę. Wyrównanie uzyskała Warta przez Przybylskiego w 28 min. W Warcie wyróżnił się Nawrat. (c)

*

Kościański — San 2:0 (0:0).
Warta II — Polonia (Główna) 1:0 (1:0).
Admira — Czarni 1:0 (1:0).
Pogoń — Unia (Kościan) 2:2 (1:2).

O mistrzostwo klasy C. Naprzód — Czempiński 6:1 (2:1). Sędziował p. Cerba. Stomil — Czarni (Wolsztyn) 7:1 (3:1). Sędziował p. Wyrwa. (c)

O puchar pocieszenia. Polonia II (Główna) — KPW II (Poznań) 2:0 (0:0). Sędziował p. Krzyżanowski. KPW III — Warta III 5:1 (2:0). Sędziował p. Marchelek. HCP III — Concordia (Mur. Goślina) 4:1 (0:0). Sędziował p. Olszewski. Sparta — Pentatlon 3:1 (1:1). Sokół Jeżyce — HCP IV 3:1 (1:0). Posnania — Admira 5:2 (4:0). (c)

Gryf toruński pokonał w pierwszym spotkaniu o mistrzostwo Pomorza PPW z Grudziądza 2:0 (1:0). Spotkanie, odbyte w Toruniu, prowadził p. Zmudziński.

Pogoń (Środa) — Stella (Gniezno) 3:2 (1:1). Spotkanie finałowe o wejście do klasy A odbyło się w Środzie wobec 800 osób. Bramki dla zwycięzców uzyskali: Nawracała (2) i Kujawiński.

TKS toruński wygrał w Inowrocławiu z Goplaną 1:0 (0:0). Po zawodach na boisko wtargnęła publiczność, która pobiła bardzo niebezpiecznie sędziego, p. Kończala z Torunia.

Gedania pokonała w Gdańsku tamtejszy Preussen 5:0.

Węgry — Szwajcaria 5:1 (2:0). Spotkanie odbyło się w Bazylei wobec 14 tysięcy widzów. Szwajcarzy już w pierwszych minutach stracili jednego gracza Godeta, który kontuzjonowany musiał zejść z boiska. Honorowy punkt strzelił dla nich Gaebi. Bramki dla zwycięzców uzyskali: dr Sarossi, Dudas i Zaendeller (3). (Tel. wł.)

Francja — Belgia 7:0 (4:0). Spotkanie odbyło się w Paryżu.

Bydgoszcz. Unia — Polonia 4:1 (1:1). Spotkanie o mistrzostwo klasy A Pomorza pomiędzy tczewską Unią i bydgoską Polonią zakończyło się niespodziewanie zwycięstwem Unii w stosunku 4:1. Naogół mecz należał do mało interesujących, bowiem Polonia, występująca w składzie rezerwowym, grała bez ambicji zwycięstwa i zupełnie zasłużenie odniosła porażkę. Sędziował p. Lewicki z Torunia.

Mecz klasy B: Czarni (Nakło) — Brda (Bydgoszcz) zakończył się zwycięstwem gości nakielskich w stosunku 3:1.

Życie organizacyjne

Prezesem Polskiego Związku Żeglarskiego wybrany został płk. Kiliński a wiceprezesami: komandor Petelenz i płk. Grodzicki.

Roczne walne zebranie Polskiego Związku Hokeja na Trawie odbyło się w niedzielę w Poznaniu pod przewodnictwem prezesa kpt. mgr Baczyńskiego, który pełnić będzie tę funkcję przez dalszy rok, został bowiem w ub. roku wybrany prezesem na okres dwuletni. Dalszy skład rowych władz, po udzieleniu absolutorium ustępującym, wybrano jak następuje pp.: wiceprezesi — Fel. Gołaski, vacat i Sob. Paczkowski, sekretarz — kpt. Pfond, skarbnik — J. Wojtysiak, przewodn. spraw sędz. — Chmielewski, radni — Cz. Urbański i Papke; komisja sportowa — Spychała, Zieliński, Frankiewicz i Wolniewicz, komisja rewizyjna — L. Kędzia, A. Drzewiecki i Pałankiewicz.

Walne zebranie POZH na lodzie wybrało nowy zarząd w prawie niezmienionym składzie, ustąpił bowiem jedynie prezes. Skład zarządu przedstawia się następująco: prezes — inż. Otlewski, wiceprez. — Kocaj, Poszwa i S. Paczkowski, kapitan sportowy — L. Kędzia, sekretarz i skarbnik — J. Szerbart (wszyscy ponownie), ławnicy — Edm. Matczyński i prof. Soliński. Uchwalono wnieść na walnym zebraniu PZHL o obniżenie wszelkich składek, opłat i taks sędziowskich przynajmniej o 50 proc., następnie o dopuszczenie do puli półfinałowej dwóch drużyn poznańskich oraz o wybudowanie lodowiska w Poznaniu. (wz)

Zerwanie stosunków sportowych

pomiędzy Francją a Włochami?

Paryż — W Paryżu zwołane zostało nagle nadzwyczajne zebranie Francuskiego Związku Bokserskiego. Zarząd uchwalił wycofać się z mistrzostw bokserskich Europy, które się odbędą w dniach od 5 do 9 maja w Mediolanie. Motywy tej decyzji nie zostały ogłoszone, niemniej uchwała ta ma najprawdopodobniej związek z nagłym odwołaniem przez Włochy meczu piłkarskiego z Francją.

Wycofanie się francuskich pięściarzy z mistrzostw Europy spowoduje osłabienie konkurencji w wagach średniej i półciężkiej, w których to wagach mieli wystąpić francuscy olimpijscy zwycięzcy Jean Despeaux i Roger Michelot.

Za ogłoszenia i reklamy odpowiada administracja w osobie Antoniego Leśniewicza w Poznaniu.

Kino „ŚWIT", św. Marcin 65

Emocjonujący film z tajemnic gór skalistych Ameryki Północnej p. t.

„OTCHŁAŃ GROZY"

W rolach głównych: **JUDITH BARETT i HENRY HUNTER**

pg 40 720

KOMUNIKATY TEATRALNE

Z Teatru Wielkiego

Dziś teatr nieczynny.

We wtorek dnia 13 bm. jedna z najpiękniejszych oper „Lakmé" L. Delibèsa w świetnej obsadzie z pp.: H. Dudicz - Latoszewską, dr. W. Roessler-Stokowską, M. Janowską, J. Musielewską, J. Wolińskim, R. Cirinem, A. Warchalewskim, I. Wiśniewskim i in. W pomysłowych tańcach układu M. Statkiewicza ukażą się pp.: primaballerina Z. Grabowska, sol. baletu W. Bończa oraz balet. Kier. muz. kapelmistrz S. Barański. (Zniżki nieważne).

We środę dnia 14 bm. po raz 17 „Miłostki kadetów".

We czwartek 15 bm. z powodu próby generalnej opery komicznej „Czterech gburów", teatr nieczynny.

Z Teatru Polskiego

Dziś i codziennie do czwartku włącznie świetna krotochwila R. Niewiarowicza „Gdzie diabeł nie może", na której publiczność bawi się doskonale, nagradzając rzęsistymi oklaskami komedię i wykonawców z Ludwiżanką, Kierczyńskim i Rosłanem na czele.

W nadchodzący piątek premiera arcydzieła J. Słowackiego „Książę Niezłomny", które przygotowuje reżyser Br. Dąbrowski. W nadchodzącą niedzielę po południu po cenach do połowy zniżonych, świetna sztuka Wojciecha Bąka „Protest.

Z Teatru Nowego

Dziś i jutro nieodwołalnie ostatnie dwa przedstawienia znakomitej komedii Shaw'a „Profesja pani Warren". W roli głównej p. Halina Cieszkowska, niezrównana pani Warren. W pozostałych rolach pp. Zakrzyńska, Lubicz - Lisowski, Fiszer, Drewicz, Szabłowski.

Od środy 14 bm. rozpoczyna występy zespół teatru Wesołej Rewii Lwowskiej z widowiskiem operetkowym pióra znanego lwowskiego poety H. Zbierzchowskiego pt. „Co wolno wojewodzie". Zapowiedź występów tej rewii wzbudziła olbrzymie zainteresowanie, czego dowodem szereg licznych zamówień na bilety w przedsprzedaży w firmie Zygarłowski.

Dziś IV. Audycja Państwowego Konserwatorium Muzycznego

Ostatnia Audycja Państwowego Konserwatorium Muzycznego w bieżącym roku szkolnym odbędzie się dziś w poniedziałek, 12. bm. o godz. 20,15 w Auli Uniwersytetu Poznańskiego. Program obejmuje następujące utwory z towarzyszeniem orkiestry: J. S. Bach — Koncert skrzypcowy a-moll, Mozart — koncert waltorniowy Es-Dur, Mozart — Koncert fletowy D-Dur, Mozart — Koncert klarnetowy A-Dur, Weber — Koncert fagotowy F-Dur i Beethoven — Koncert fortepianowy c-moll (część pierwsza). Audycja rozpocznie się uwerturą „Jfigania w Aulidzie". Ch. W. Glucka. Dyryguje dyrektor Zdzisław Jahnke.

Bilety wcześniej do nabycia w kancelarii Państwowego Konserwatorium Muzycznego, ul. Wrocławska 16 w godzinach od 11—13. Cena biletów 2, 1,— zł i 50 gr. **Dziś w dzień Audycji kasa w ieczorna otwarta od godziny 19-tej.**

zg 26 721

Dnia 11 kwietnia 1937 r. zmarł, po długich i ciężkich cierpieniach, ś. p.

Bronisław Chacharowski

redaktor Działu rolniczego „Wielkopolanina"
emer. inspektor Wielkop. Izby Rolniczej w Poznaniu

w wieku lat 61. Pogrzeb odbędzie się w środę, dnia 14. bm., o godzinie 16 z kostnicy cmentarnej parafii O. O. Zmartwychwstańców, o czym zawiadamiają

zg 12 349

w ciężkim smutku pogrążeni
żona, dzieci i rodzina.

Poznań, Św. Jerzego 3.

Wyjazd autobusu na cmentarz nastąpi z ul. św. Jerzego 3 o godzinie 15,30.

✝

W niedzielę, dnia 11 kwietnia 1937 r., zasnęła w Bogu, opatrzona Sakramentami św., po ciężkich cierpieniach, nasza najdroższa córka, siostra, ś. p.

Maria Cenkierówna

Pogrzeb odbędzie się w środę, 14. bm. o godz. 17 z domu żałoby na cmentarz farny przy ul. Bukowskiej.

zg 26 767

W ciężkim smutku pogrążeni
rodzice.

Poznań, Grobla 16.

Książkowa (Elliot-Fisher)

lub też **rutynowana stenotypistka** polsko-niemiecka **potrzebna zaraz** do poważnego przedsiębiorstwa. Oferty z odpisami świadectw, referencjami i żądanym wynagrodzeniem składać pod zg **26 766** do Kuriera Poznańskiego.

„Haftoplis"

wykonuje mereżkę, okrętkę — dziurki, wykończenie szali, falban, plisowanie, dekatyzowanie, hafty, monogramy, tarcze gimnazjalne, obciąganie guzików, nadrabianie stóp, podnoszenie oczek, terminowe najtaniej

Stary Rynek 6, tel. 28-10

wejście Wiankowa.

Pg 25 138-9.72

†

Dnia 10 kwietnia 1937 r., zasnęła w Bogu, opatrzona Sakramentami św., moja najdroższa żona, nasza najukochańsza mamusia, siostra, babunia i teściowa, ś. p.

z Jankiewiczów

Maria Strykowska

przeżywszy lat 73. Pogrzeb odbędzie się we wtorek, 13. bm. o godzinie 16 z kaplicy przedpogrzebowej przy Wałach Jana III na nowy cmentarz św. Wojciecha, o czym donosi

w głębokim smutku pogrążona

zg 26 769 **rodzina.**

†

Dnia 9 kwietnia 1937 r. zasnęła w Bogu, po ciężkich cierpieniach, opatrzona Sakramentami św., nasza najukochańsza matka, teściowa i babcia, ś. p.

z Olszaków

Urszula Filipiakowa

przeżywszy lat 72. Pogrzeb odbędzie się we wtorek, 13. bm. o godz. 13.30 w Międzychodzie do grobowca rodzinnego.

W ciężkim smutku pogrążeni

zg 26 768 **dzieci i rodzina.**

Jarocin, Ostrów, Treuton U. S. A. Poznań, Patr. Jackowskiego 74.

Dr med. Tadeusz Wróbel

lekarz

mieszka obecnie z 12 305

św. Marcin 25 I ptr.

Godz. przyjęć: 10—12, 4—6 Telefon 17-16

†

Po krótkiej i ciężkiej chorobie, zmarł dnia 11 kwietnia br. mój najdroższy mąż, ojciec, ś. p.

Edmund Andrzejewski

aptekarz

w 56 roku życia, o czym zawiadamiają

w smutku pogrążone

ng 10 748 **żona i córka.**

Godula, Górny Śl., dnia 11 kwietnia 1937 r.

Pogrzeb odbędzie się dnia 14 kwietnia z domu żałoby w Goduli.

KRYNICA

rozpoczyna sezon letni z dniem 1 maja

Czynniki lecznicze:

lecznicze wody kruszcowe do picia w tym słynny zdrój „Zubera" naturalne kąpiele kwaso-węglowe — borowinowe — gazowe suche — wszelkie zabiegi wodo i elektrolecznicze.

Rodziny urzędników państwowych korzystają w miesiącach marcu, maju i od października do 15 grudnia z 50% zniżek za taksę zdrojową, kąpiele i mieszkanie w domu zdrojowym i nowych łazienkach. Emeryci państwowi dla uzyskania ulg w kąpielach w ciągu całego roku winni przywieźć ze sobą dekrety emerytalne. ng 40 747

Szczegółowe informacje i prospekty wysyłają: **Państwowy Zakład Zdrojowy i Komisja Zdrojowa.**

WALNE ZEBRANIE
TOWARZYSTWA PRZYJACIÓŁ SZTUK PIĘKNYCH W POZNANIU

Plac Wolności 18, odbędzie się **we wtorek, dnia 27 kwietnia br. o godzinie 17 w lokalu Towarzystwa** z następującym porządkiem obrad:

1. Wybór przewodniczącego i sekretarza Walnego Zebrania
2. Sprawozdanie Zarządu z czynności Towarzystwa za rok 1936.
3. Sprawozdanie skarbnika za rok 1936 oraz komisji rewizyjnej. zg 26 770
4. Sprawozdanie z fundacji Witko-Jeżewski.
5. Rozlosowanie dzieł sztuki między członków Towarzystwa
6. Wolne głosy.

W razie niezebrania się dostatecznej liczby członków odbędzie się drugie walne zebranie z tym samym porządkiem obrad, bez względu na liczbę obecnych członków o godzinie 17,30.

Poznań, dnia 11 kwietnia 1937 roku.

(—) **Adolf hr. Bniński** prezes. (—) **Dr. Nikodem Pajzderski** sekretarz.

Przy Zarządzie Miejskim w Bydgoszczy

wakuje posada młodego

inżyniera-elektryka

Wymagane kwalifikacje:

1) dyplom inżyniera-elektryka uzyskany na jednej z **krajowych** politechnik,
2) co najmniej półroczna praktyka w ruchu lub sieci elektrowni.

Podania z określeniem wymaganego wynagrodzenia należy nadsyłać do Wydziału I-szego Zarządu Miejskiego w Bydgoszczy ulica Jezuicka nr. 1 w terminie do 20 kwietnia 1937 roku.

Do podania należy dołączyć: ng 40 746

1) życiorys,
2) poświadczenie obywatelstwa polskiego,
3) odpisy dyplomu, świadectw i fotografię.

Zarząd Miejski w Bydgoszczy

KOMUNALNY BANK KREDYTOWY w POZNANIU

Instytucja bankowa prawa publicznego o pupilarnej pewności

BILANS ROCZNY

na dzień 31 grudnia 1936 r.

Stan czynny

		zł	gr
1. Kasa i sumy do dyspozycji w Banku Polskim, P. K. O., Banku Gospodarstwa Krajow. oraz bony Funduszu Inwestycyjnego		1.699.125	72
2. Waluty zagraniczne		184 375	18
3. Papiery wartościowe własne:			
a) pożyczki państwowe	2.093.984,55		
b) papiery hipoteczne	3.541.315,14		
c) akcje	5.200,—	5.640.499	69
4. Banki krajowe		272.377	20
5. Banki zagraniczne		157.772	19
6. Weksle zdyskontowane (w tym komun. 3.966.070,35)		4.655.357	89
7. Rachunki bieżące (salda debetowe)			
a) zabezpieczone (w tym komun. 1.009.029,15)	1.612.068,92		
b) niezabezpieczone (w tym komun. 1.082.851,—)	1.091.038,11	2.703.107	03
8. Pożyczki terminowe (w tym komun. 3.086.813.27)		3.781.934	37
8 a Należności z tytułu układów konwersyjnych		298.925	77
9. Nieruchomości		1.168.546	03
10. Różne rachunki		947.227	72
11. Długoterminowe pożyczki:			
a) hipoteczne	15.304.356,04		
b) komunalne	10.026.077,63	25.330.433	67
12. Długoterminowe pożyczki komunalne w obligacjach		9.080.931	75
13. Raty od pożyczek hipotecznych		968.395	73
14. Raty od pożyczek obligacyjnych komunalnych		155.602	14
		57.044.612	08
15. Udzielone gwarancje		171.000	—
16. Inkaso		297.365	53
		57.512.977	61

Stan bierny

		zł	gr
1. Kapitały własne:			
a) zakładowy	3.000.000,—		
b) zapasowy	2.000.000,—		
c) inne rezerwy	5.800.432,39		
d) Fundusz amortyzacyjny	407.241,90	11.207.674	29
2. Wkłady:			
a) terminowe (w tym komun. 2.744.589,85)	13.045.740,34		
b) à vista	4.190.604,07		
c) na książeczki wkładkowe płatne okazicielowi	2.513.375,23	19.749.719	64
3. Rachunki bieżące (salda kredytowe) (w tym komun. 2.462.383,35)		5.075.270	09
4. Zobowiązania inkasowe		100	—
5. Redyskonto weksli		35.000	—
6. Banki krajowe		197.868	10
7. Różne rachunki		2.662.936	40
8. Obligacje komunalne		9.073.992	—
9. Rachunki rozliczeniowe działu kredytu długoterminowego		9.042.051	56
		57.044.612	08
10. Zobowiązania z tyt. udzielonych gwarancji		171.000	—
11. Różni za inkaso		297.365	53
		57.512.977	61

dg 22 763

Nagłówkowe słowo (tłusto) 25 groszy, każde dalsze słowo 15 groszy, 5 liczb = jedno słowo, i, w, z, a = każde stanowi 1 słowo. Jedno ogłoszenie nie może przekraczać 100 słów, w tem 5 nagłówkowych.

OGŁOSZENIA DROBNE

Ogłoszenia wśród drobnych:
1-łamowy milimetr 50 groszy

Znak oferty naprzykład: n 2395, z 21 025, d 1811 i t. d. = 1 słowo.
Drobne ogłoszenia w dni powszednie przyjmuje się do godz. 11,10, w soboty i dni przedświąteczne przyjmuje się do godz. 10,45.

1. DOMY - PARCELE

Dom
ulica Bergera 2, sprzedam tanio. Właściciel. zdg 90 744

Parcelę
przy dworcu kol. Luboń sprzedam korzystnie. Gołębiewski, Żabikowo, Puławskiego 12. zdg 91 263-4

Parcele
bardzo korzystnie Grunwaldzka, Bukowska, Zbąszyńska, Dąbrowskiego wybór innych. „Osadopol", Rzeczypospolitej 9. zdg 90 876

Parcele
budowlaną 1 878 mtr. ogrodzoną przy ul. Kochanowskiego sprzedam. Oferty z ceną przyjmuje Wydział Powiatowy — Poznań — Wały Leszczyńskiego 10. dg 22 960

Okazja
emeryci, willka komfortowa, — pięciopokojowa, stan surowy, — ogród, 8 minut centrum Poznania 9 500 zł. Oferty Kurier Poznański zdg 91 577

Parcele
Starołęce po 800,— zł 1 000 m² właściciel. Poznań, Szamotulska 26. zdg 90 123

Willę
czynszową z ogrodem sprzedam 20 tysięcy, piękne położenie we Wrześnie. Zgłoszenia do Kuriera Poznańskiego zdg 90 661

Willę
z przynależnościami i ogrodem sprzedam. Starołęka Wielka 35. zdg 91 576

Kamienicę
centrum sprzedam okazyjnie za 60 000,— zł. Oferty Kurier Poznański zdg 91 559

Parcelę
Wioślarska tanio sprzeda właściciel. Oferty Kurier Poznański zdg 91 757/8

Dom
nowy sprzedam, dochód 10 200,— cena 100 000,— wpłaty 50 000,— przy Parku Wilsona, gospodarz. Zgłoszenia Kurier Poznański zdg 91 554

Dom
dwupiętrowy Sołacz, Winiary, 9 lokatorów, około ½ morgi owocowego ogrodu zł 28 000.— Dom w rodzaju willi dwa mieszkania dwupokojowe z komfortem, 2 ubikacje dla stróża, ogród, Osiedle Warszawskie zł 16 200,— wpłaty 12 000,— Parcele Sołacz. Nad Wierzbakiem około 1 000 mtr.² z planem budowy 10 000,— zł korzystnie wprost od właściciela. Zgłoszenia Grządzielski, Poznań, ul. Wroniecka 16, telefon 36-73. zdg 91 622/3

Kamienicę
nową śródmieściu, mieszkania 3 pokojowe za cenę handlową 85 tys. sprzedam. Oferty Kurier Poznański zdg 91 556

Parcelę
sprzedam ca 1 500 mtr.² Komandoria narożnik Warszawskiej i Bnińskiej. Oferty Kurier Pozn. zdg 91 560

Willę
dwumieszkaniową składem przy tramwaju nadzwyczaj solidna budowa amorytzacja okazyjnie sprzeda. Pocztowa 15 — 2. zdg 91 635

Parcelę
pięknie położoną Grunwaldzka sprzedam. Oferty Kurier Poznański zdg 91 817

Parcele
blisko centrum, 7 000,— Łąkowa 20 — 3, 3—5. zdg 89 667

Kamienicę
w śródmieściu, dochód 20 600,— sprzedam za 175 000,— Oferty „Par", pod „54,409". Pg 26 045-54,409

Parcela
piękne położenie pod willę — kamienicę. Zaremba, Górna Wilda 48. zdg 91 872

Kamienica
śródmieściu niewykończona 85 000 Pocztowa 15 — 2. zdg 91 860

Dom
nowy 4 mieszkaniowy sprzedam korzystnie. Gospodarz, Dębiec, — Szczepana 37, m. 3. zdg 91 719

4. OSOBISTE

Tylko
dobre jedzenie uprzyjemnia życie, jadaj u Sobczyńskiego, Ratajczaka 2. zdg 88 633/4

Za długi
mej żony Pelagii nie odpowiadam. Wincenty Winkler, Kolska 12. zdg 91 639

3. LETNISKA I UZDROWISKA

Ciechocinek
pensjonat „Julanówka", Drowej A Sawickiej, otwarty 1-go maja. ng 41 492

Truskawiec
„Biały Dworek", otwary od 1-go maja. Kuchnia ściśle dietetyczna, według poleceń lekarzy. Zgłoszenia: J. Korolewiczowa, Kraków, Piłsudskiego 30. ng 41 546

Wilkowo Polskie
letnisko przyjmuje gości od 15 kwietnia. Zgłoszenia, informacje, poczta loco, powiat Kościan. zdg 90 390

Letnisko
Kuźnica Zbaska, pow. Wolsztyn piękna okolica, lasy jezioro, rozrywki, kwiecień maj 3,50 zł dziennie. dg 22 717

Puszczykowie
pokoje umeblowane pościela, wykwitnym utrzymaniem — bez. Informacje Poznań, Ostroroga — Zakręt 13, m. 3. dg 22 765

6. OŻENKI

Która
z inteligentnych pań o zdrowych poglądach do lat 32 da serce mężczyźnie o prawym charakterze lepszym wyszkoleniem zawodowym na kierowniczym stanowisku w fabryce obecnie własne przedsiębiorstwo dla wspólnego dobra gotówka od 6 000,— pożądana. Agenci wykluczeni. Szczere oferty z fotografią upraszam do Kuriera Poznańskiego zdg 90 356

Wdowa
bezdzietna, inteligentna właścicielka większego warsztatu bednarskiego szuka fachowca męża. Oferty Kurier Poznański zdg 91 671

Kupiec
lat 26, skład kolon. na prowincji, z braku znajomości pozna panią w celu matrymon. z odpow. majątkiem. Pośrednicy wykluczeni. Oferty z fotografią Kurier Pozn. zdg 90 856

7. SPRZEDAŻE

Okazyjna
sprzedaż wszelkich
Mebli
nowych — używanych, specjalność
Kompletne
wyprawy, oraz
Kryształy
różne inne sprzęty użytku domowego, biurowego, najkorzystniej, Jezuicka 10 (Świętosławska). Pg 25 947-14,23

Maszyny do pisania

małe i duże — nowe, używane z gwarancją — dostarcza najkorzystniej
Kochanowicz S-ka
Plac Wolności 13 Pg 29 945-14,13

„Meble W. Paetz"
Najnowocześniejsze wzory, niskie ceny. Poznań, Wrocławska 15. Coroczna wystawa na Targach Międzynarodowych. ng 38 785

Windę budowlaną
do cegły wapna sprzedam 60 zł i inne narzędzia. Fr. Kilkowski, Września. zdg 90 081

Motocykl „Phänomen"

notorem Sachsa 2 75 KM, 2 biegi 1 wolny światło elektryczne. Bezpodatkowy. Rejestracja jak rower. Cena
695,—
Wul - Gum,
Poznań Wielkie Garbary 8. Pg 25 100-52,93

Skład
maki, 2 pokoje kuchnia, dzierżawa 75,— Adres Kurier Pozn. zdg 90 036

Pianina
i fisharmonie zagraniczne, okazyjnie na raty. B. Sommerfeld, 27 Grudnia 15. n 41 330

Sprzedam
skład czekolad, cukrów, 11 lat zaprowadzony 1 500 Kościan, — Pierackiego 16. zdg 91 489

Wilk
rasowy. Chociszewskiego 47. zdg 91 509

Akordeony
na raty. Dom Muzyczny „Lira" Podgórna 14. zdg 91 486

Motocyklową
przyczepkę. Dąbrowskiego 81. zdg 91 498

Dziecięcy
wózik sprzedam natychmiast. — Kraszewskiego 11, miesz. 11. zdg 91 495

Wózek
firmowy mocny 2 kołowy — biurka, lustra, stoły, krzesła — sprzedam. Kraszewskiego 11 — (gospodarz). zdg 91 494

Skład
kolonialny w pełnym biegu z mieszkaniem tanio sprzedam. — Adres Kurier Pozn. zdg 91 586

Warsztat
stolarski w dobrym stanie sprzedam. Chociszewskiego 45, skład kolonialny. zdg 91 585

2
wozy Dąbrowskiego 100, m. 1. zdg 91 548

Koń
na sprzedaż. Górna Wilda 132, godz. 17,30—18,30. zdg 91 562

Meble
kupuje się najtaniej u
Bakosia, Stary Rynek 51
zdg 90 296-7

Singer
maszyna krawiecka sprzedam. — Poznań, Wielka 10, m. 8. zdg 91 628/9

Drogerię
towary kolonialne mieszkanie — sprzedam. Oferty Kurier Poznański zdg 91 831

Śrutownik
„Krupp" tarcze podwójne 260 mm średnicy z magnetem sprzedam tanio. Oferty Kurier Poznański zdg 91 825

Motor elektr.
prąd zmienny 3½ KM sprzedam. Telefon 37-29. zdg 91 805

Maszyna
szycia krawiecka prima, również damska. Nowomiejski 1 a, parter. zdg 91 804

Pierwszorzędny
zakład fotograficzny w pełnym biegu, większe miasto Poznańskie, garnizon, szkoły sprzedam. Oferty tylko poważnych reflektantów Kurier Poznański dg 22 769

Śliczny
ogród działkowy, ulica Chociszewskiego, sprzedam. Oferty „Par", pod „54,408". Pg 26 046-54,408

Biurko
amerykańskie jasne, sprzedam — Oferty „Par", pod „54,410" Pg 26 044-54,410

Szparagowe
mocne, dwuletnie karpy, setka trzy złote poleca Obudno, Mogilno. zdg 91 604

Canna
kwiat czerwony, mocny kłecz poleca Obudno, Mogilno. zdg 91 605

Wózek
sportkę sprzedam. Przemysłowa 23 — 1. zdg 91 615

Wózek
dziecięcy dobrym stanie. Rynek Łazarski 10 — 17. zdg 91 797

Wózek
dziecięcy sprzedam. Dąbrowskiego 100, m. 4. zdg 91 664

Fotel dentystyczny
sprzedam. Al. Marcinkowskiego 24, m. 39, oglądać 19—20. zdg 91 857

Piec
wannę korzystnie. Fotoexpress, Marcina 6. zdg 91 832

Kolonialkę
dobrze zaprowadzoną mieszkanie korzystnie. Adres Kurier Poznański zdg 91 714

Wózek
dziecięcy. Tama Garbarska nr 6 m. 10. zdg 91 711

Sztucer - lunetą
system Mauser ze stali Bochlera-Antinit, pierwszorzędne wykonanie, wysokocelny strzał. Skarbowa 13, m. 1. zdg 91 656

Ubranie
smukła figura, lat 17, ewentualnie większe przerobienie. Wierzbięcice 39 a — 16. zdg 91 655

Olejarnię
sprzedam. Oferty Kurier Pozn. zdg 91 653

Maszynę
damską wpuszczaną sprzedam. Staszica 12 — 6. zdg 91 652

Pokój
kuchnia meble sprzedam. Adres Kurier Poznański zdg 91 755

Skład
spożywczy nobliwy zaprowadzony ruchliwej ulicy sprzedam korzystnie. Oferty Kurier Poznański zdg 91 762

10. MAJĄTKI

Majątek
1 000 morgowy wydzierżawię gospodarstwa 100, 90 morgowe korzystnie sprzedam. Paluch, Poznań Kantaka 8/9. zdg 91 581

11. KUPNA

Lombardowe
kwity, srebro, złoto, wszelkie starożytności kupuje „Lamus", — Strzelecka 1. Pg 24 994-57,277

Wiatrówkę
kupię. Solna 4, Spółdzielnia. zdg 90 865

Futro
męskie kupię. Oferty Kurier Poznański zdg 91 531

Srebro
złoto, brylanty kupuje
Kruk,
27 Grudnia 6. Ng 40 561

Motor kupię
na gaz ssany 50—60 konny lub zamienię 40 konny na 50—60 konny również kupię 1 parę walcy 600×300 w dobrym stanie. Zgłoszenia do Kuriera Poznańskiego zdg 91 684

Kupię
Leikę III Summar. Zgłoszenia do Kuriera Pozn. zdg 91 794

Kiosk
dobrym stanie około 2×3 m kupimy. Oferty opisem ceną Kurier Poznański zdg 91 730

Wannę
kupię. Oferty ceną Kurier Pozn. ski zdg 91 874

12. DO WYNAJĘCIA

4 lub 5 pokojowe
komfortowe, centralne. Wielka 8, portier. dg 22 417

3—4
pokojowe mieszkanie, komfortowe, wszelkimi wygodami, ogrzewanie centralne mieszkaniowe, pierwsze piętro, do wynajęcia od 1 maja lub 1 czerwca, w nowym domu ul. Zbąszyńska 5, gospodarz. zdg 91 000

6-pokojowe
komfortowe w bardzo dobrym stanie, słoneczne na pierwszym piętrze przy ul. Skarbowej. Zgłoszenia Kurier Poznański p. 20 441

Mieszkanie
2—3 pokojowe w Lasku przy przystanku autobusowym wynajmę. Zgłoszenia Kurier Poznański zdg 91 533

Trzypokojowe
I ptr. słoneczne, łazienka, bez podatku zaraz. Chociszewskiego 37a, gospodarz, Poplińskich 9, — m. 8. zdg 91 492

4 pokojowe
willa, Górczyn, minutę od tramwaju wprost od gospodarza. — Ostrobramska 20. zdg 91 488

Mieszkanie
3 pokoje II komfortowe, słoneczne. Górna Wilda 48. zdg 91 870

Mieszkanie
z warsztatem. Mickiewicza 18, mieszkanie 5. zdg 91 869

Czteropokojowe
trzypokojowe słoneczne Jackowskiego. Wskaże Piotra Wawrzyniaka 32 — 2. zdg 91 811

Pokój
kuchnia z góry. Kanałowa 16. zdg 91 224

Tanio
pokój zaraz. Górna Wilda 63, — m. 8. zdg 63 854

Trzypokojowe
parter wolne od maja. Oglądać od 5—7, Dolna Wilda 20, portier telefon 38-79. zdg 91 841

Pokój
entreé. Aleja Wielkopolska 43. zdg 91 839

Czteropokojowe
czyste od zaraz lub 1 maja I piętro. Młyńska 5, m. 5. zdg 91 673

Dwupokojowe
pełnokomfortowe, słoneczne bez podatku do wynajęcia. Wiadomość u portiera, Aleja Hetmańska 26. zdg 91 625

Wynajmę
mieszkania 4, 3, 2, 1 pokojowe, komfortowe, od 1 maja. Wymagana kaucja. — Gospodarz, Lodowa 6, Łazarz. zdg 91 796

Słoneczne
dwupokojowe przy ul. Wileńskiej róg Komandorii wydzierżawi — Eisbrenner, Droga Dębińska 3 d. dg 22 770

2
pokoje kuchnia przy Wspólnej. Zgłoszenia Górna Wilda 189, willa 1. Paetzold, gospodarz. zdg 91 668

Zgłoszenia
na mieszkania przyjmuję Ratajczaka 15, m. 6. zdg 91 657

2
pokoje kuchnia. Jeżyce. Szczepanowskiego 12, Józefowicz 4 — m. 6. zdg 91 748

Pokój kuchnia
wysoka suterena centrum, frontowe, państwowemu wynajmie gospodarz. Kwiatowa jedenaście. zdg 91 751

Czteropokojowe
od zaraz pół roku z góry. Zgłoszenia Zielona 7, m. 1. zdg 91 769

Próżne
pokoje centralne używalność kuchni łazienki, mieszkanie komfortowe blisko śródmieścia gospodarz. Oferty Kurier Poznański zdg 91 776

13. SZUKA MIESZK.

Trzypokojowego
do 2 piętra urzędnik na stałej, czynsz ewentl. z góry. Oferty Kurier Poznański zdg 90 435

Panna
poszukuje pokoju od gospodarza, płaci z góry. Oferty Kurier Poznański zdg 91 536

3 pokoje
łazienka, bezdzietne małżeństwo na stałych posadach. Oferty Kurier Poznański zdg 91 856

14. ZAMIANA MIESZK.

Czteropokojowe
zamienię na dwupokojowe lub 1. Okolicy Łazarz — parafia Bożego Ciała. Oferty Kurier Poznański zdg 91 867

2
pokoje zamiana 4. Mostowa 14a, m. 48. zdg 91 677

15. POKOJE UMEBL.

Większy
mniejszy. Poznańska 27 b — 7. zdg 90 997

Pokój
umeblowany do wynajęcia każdego czasu. Aleje Marcinkowskiego 1, m. 8 (dom narożny). zdg 89 467

Wrocławska
5/6 — 5, panu. zdg 91 532

Panienki
Rybaki 14 — 20. zdg 91 527

Pocztowa
23 — 6. zdg 90 210

Skryta
7 — 6. zdg 91 596

Dwuosobowy
Al. Marcinkowskiego 28 — 12. zdg 91 595

Pokój
Szkolna 7/8, m. 12. zdg 91 594

Matejki
2 — 5. zdg 91 592

Klatki
schodowej jedno- dwuosobowy. Plac Bernardyński 1 — 5. zdg 91 590

Jasna
4 — 4 panu. zdg 91 589

Elegancki
czysty, balkonowy I piętro Ratajczaka 11a, m 85, wchód 5. zdg 91 588

Wielkie
Garbary 48 — 7. zdg 91 582

Frontowy
zaraz. Matejki 66 — 8. zdg 91 580

Pokój
Skryta 1, m. 6. zdg 91 579

Frontowy
elektryczność. Strzelecka 9 — m. 4. zdg 91 575

Nowoczesny
Ratajczaka
19 — 10, utrzymaniem. zdg 91 544

Pokój
Łąkowa 14, m. 2. zdg 91 552

Frontowy
Marcina 5 — 11. zdg 91 553

Dwuosobowy
Śniadeckich 3 — 7. zdg 91 566

Frontowy
niekrępujący. Działyńskich 11, parter. Matuszek. zdg 91 543

Żupańskiego
21 — 1, jedno- dwuosobowy, solidnym. zdg 91 868

Niekrępujący
dwuosobowy małżeństwu. Szewska 15 — 10. zdg 91 865

Dla pań
Plac Działowy 11 — 9. zdg 91 827

Pokój frontowy
Niegolewskich 12 — 2. zdg 91 824

Frontowy
jednoosobowy. Stary Rynek 48, mieszkanie 3. zdg 91 810

Słowackiego
39 — 9. zdg 91 809

Szamarzewskiego
16 — 6. zdg 91 807

Frontowy
Grobla 22 — 9. zdg 91 738

Śniadeckich
20 — 8. zdg 91 740

Pokój
Matejki 7 — 20. zdg 91 759

3 Maja
3 — 17. zdg 91 761

Pokój
Skarbowa 17 — 5. zdg 91 764

Przyjezdnym
Kręta 4. II prawo. zdg 91 771

Odnowiony
fortepianem bez. Różana 22 — 8 zdg 91 775

Ładny
dwom panom. Szamarzewskiego 36, m. 9. zdg 91 803

Wspólny
(pani). Plac Świętokrzyski 4 — 9. zdg 91 799

Jeżycka
45 — 2. zdg 91 842

Dwuosobowy
frontowy słoneczny. Słowackiego 42, m. 7. zdg 91 838

Pokój
korzystnie. Łąkowa 19 — 3. zdg 91 837

Śniadeckich
21 — 5. zdg 91 694

Słoneczny
pianinem. Szkolna 13 — 5. zdg 91 672

Pokój
dwuosobowy. Aleje Marcinkowskiego 28, m. 19. zdg 91 634

Pokój
umeblowany wynajmę. Wielka 10 m. 8. zdg 91 630

Piękny
Podgórna 6 — 10. zdg 91 621

Pokój
niekrępujący. 3 Maja 5 — 19. zdg 91 859

Przyjezdnym
niekrępujący. Matejki 45 — 6. zdg 91 617

Elegancki
Ogrodowa 4, m. 5. zdg 91 613

Słoneczny
Skarbowa 15, m. 22. zd 91 691

Panu
Kwiatowa 9, m. 10. zdg 91 697

Frontowy
Poznańska 27, m. 6. zdg 91 696

Pokój
frontowy. Jeżycka 36 — 4. zdg 91 670

Duży
dobrze umeblowany używaniem fortepianu. Strzałowa 2, m. 2. zdg 90 010

Dwuosobowy
Jeżycka 41 — 6. zdg 91 620

Śniadeckich
9 — 7. zdg 91 795

Pani
wspólny. Półwiejska 38 a — 9. zdg 91 663

Pani
centrum. Oferty Kurier Poznański zdg 91 702

Niekrępujący
Śniadeckich 30 — 9. zdg 91 721

Paniom
kulturalnym duży frontowy słoneczny, dobrze umeblowany fortepianem — bez. Ulica Kantaka 8/9, mieszkanie 6. zdg 91 703

Dwuosobowy
słoneczny, elektryczność u samotnej pani. Świętosławska 1, m. 7 (Jezuicka). zdg 91 660

Przyjezdnym
Nowy Rynek (Kolegiacki) 5 — 3 zdg 91 659

Sympatyczny
solidnym, utrzymaniem — bez. Staszica 17 — 4. zdg 90 843

Telefonem
Kręta 22 — 4. zdg 91 658

Niekrępujący
słoneczny. Wojciecha 14/15 — 9. zdg 91 650

Pokój
Matejki 65, boczny dom m. 5, dla pana. zdg 91 647

Pokój
wolny. Półwiejska 6, m. 24. zdg 91 787

16. SZUKA POKOJU

Pokoju
(próżnego) poszukuje bezdzietne małżeństwo, pewny płatnik, emeryt. Oferty Kurier Poznański zdg 91 151

Pani
poszukuje słonecznego niekrępującego pokoju na 2 do 3 miesięcy z używaniem kuchni, chętnie z obiadami. Oferty Kurier Poznański zdg 91 539

Małżeństwo
bezdzietne śródmieście od 15. 4. 25—30,— zł Oferty Kurier Pozn. zdg 91 853

Pokoju
umeblowanego okolicy Placu Wolności, Fredry dla 2 pań od 15. 4. Oferty Kurier Poznański zdg 91 682

Dwuosobowego
ładnego w centrum od zaraz. — Oferty Kurier Pozn. zdg 91 793

Centrum
pokoju komf. słonecznego do 50 zł od 1 maja szuka na stałe starszy pan, własny telefon. Oferty z ceną Kurier Poznański zdg 91 720

Próżnego
śródmieściu poszukuję. Oferty Kurier Poznański zdg 91 712

17. LOKALE

Hurtownia
szuka śródmieściu biur lokalu połączonego z głębokimi chłodnymi piwnicami. Oferty Kurier Poznański zdg 91 578

Szukam
lokalu na stałe dla stowarzyszenia, miejsc 200, śródmieście. — Oferty Kurier Pozn. zdg 91 866

4 składy
nowe mniejsze 250,— lipca. Oferty Kurier Poznański zdg 91 665

Skład
na drogerię, kawiarnię podobne wynajmę gospodarz. Focha 39. zdg 91 752

Skład
na delikatesy zaprowadzony również inna branża. Górna Wilda 48 zdg 91 871

Dobrze prosperujący
skła dkolonialny, bilard, magiel, 2 pokoje kuchnia pod Poznaniem do oddania wprost od właściciela. Zgłoszenia do Kuriera Poznańskiego zdg 91 792

18. DZIERŻAWY

630
mórg oddam dzierżawcy, prima żywy, martwy, inwentarze. Agenci wykluczeni. Oferty Kurier Poznański zdg 90 035

Dom
Lasku z 5—6 pokojami, ogrodem wydzierżawię. Zgłoszenia Kurier Poznański zdg 91 534

Warsztat
szewski od zaraz samotnym do wynajęcia. Poznań, Plac Sapieżyński 3, m. 3. zdg 91 542

Pokój
próżny 15 miesięcznie rok z góry. Kościelna 40 — Skład. zdg 91 814

Ogród
owocowy wydzierżawię. Kościelna 35. zdg 91 808

Młyn Parowy
przemiału 12 ton w dobrym stanie i okolicy zaraz do wydzierżawienia. Oferty Kurier Poznański zdg 91 777

22. ZGUBY

Zgubiono
dowód kolejowy Marii Górskiej 7 kwietnia. Zwrócić za sowitą nagrodą. Strzelecka 6 — 1. zdg 91 561

23. ROZMAITE

Zakład fotograficzny
dobrze zaprowadzony, powiatowe miasto wydzierżawię. Oferty M. Michalak, Mogilno (Bank Ludowy). Ng 40 570

Prośba!
o wózek dla dziecka chorego ½ rocznego, proszą rodzice bezrobotni. Oferty Kurier Poznański zdg 90 423

Baczność!
Wykonuję reperacje w marmurze, kuję litery wszelkiego rodzaju i odnawiam nagrobki po niskich cenach. St. Zieliński, — ul. Dąbrowskiego 88, m. 22. zdg 90 322/3

Krawcowa
szyje tanio sukienki, kostiumy. Oferty Kurier Pozn. zdg 91 598

Lisy
kurtki, modernizacje futer. Ratajczaka 26, Kalksteinowa. zdg 91 574

Ślubne
zaproszenia tanio. — Ekspresdruk, Grudnia 5. dr 22 728

Przepisuję
maszyną najtaniej. Pocztowa 15. zdg 91 862

Kupiec
podróżujący zaprowadzony własnym samochodem, poszukuje zastępstwa. Oferty warunkami — Guhr, Ostrów Pozn. ng 41 545

Suknie
komplety, płaszcze wykonuje tanio Mikołajczak, Ratajczaka 33. zdg 88 898

Praktykę
dentystyczną zaprowadzoną Poznaniu sprzedam. Oferty Kurier Poznański zdg 91 779

24. NAUKA

Fizyk
matematyk potrzebny do matury. Oferty Kurier Poznański zdg 91 503

Kroju
modelowania nowoczesnego. — Strojna, Szkolna 3 — 26. zdg 91 731

Kto
udzieli 2 × tygodniowo lekcji języka niemieckiego, księgowości, stenografii. Oferty z podaniem wynagrodzenia do Kuriera Poznańskiego 91 667

programy radjowe

OGÓLNOPOLSKIE

Wtorek, 13 kwietnia.

6.30 audycja poranna; — **11.30** audycja dla szkół: „Kubuś w ogrodzie zoologicznym" — transmisję przeprowadzi dyr. Jan Żabiński; **12.40** dziennik południowy; **15.00** wiadomości gospodarcze; — **16.15** „Skrzynka P. K. O."; **17.00** „Dni powszednie państwa Kowalskich" — powieść mówiona w opracowaniu Marii Kuncewiczowej; **17.15** XII audycja z cyklu „Sonaty skrzypcowe Ludwika van Beethovena". W programie Sonata G-dur op. 96; **17.40** „Babsko kuracyjo" — wesoły obrazek Stanisława Ligonia (z Katowic); — **18.00** pogadanka aktualna; **18.10** przemówienie kierownika okręgowego urzędu w. f. i p. w. Brześć n. B. (z Warszawy); **18.15** wiadomości sportowe; **18.50** pogadanka aktualna; **19.00** „Dyskutujmy": „Po co chodzimy do kina?" — dyskusję zagai Eugeniusz Cekalski; **19.20** Józef Haydn: Fragmenty z oratorium „Cztery pory roku" (z Wilna); **20.40** dziennik wieczorny; **20.50** pogadanka aktualna; — **21.00** „Odgłosy polskie". Wykonawcy: Orkiestra symfoniczna i mała orkiestra P. R. oraz Aniela Szlemińska — sopran, Kazimierz Czekotowski — baryton; Stefan Witas — tenor, chór P. R. trans. do Wiednia); **22.10** „Beniowski w życiu i w literaturze" — szkic literacki wygłosi Aleksander Piskor; **22.25** muzyka taneczna z dancingu „Cafe-Club" w Warszawie.

WARSZAWA

Warszawa I (Raszyn) — **12.03** Niccolo Paganini (płyty); — **12.50** „Skrzynka rolnicza" — inż. Wacław Tarkowski; **15.10** utwory fortepianowe i pieśni. Wykonawcy: Lola Strassberżanka — fortepian, Ryszard Gruszczyński — baryton; **16.00** „Stolica i jej sprawy"; **16.10** „Życie kulturalne stolicy"; **16.30** płyta za płytą — muzyka taneczna; **18.25** muzyka lekka (płyty); — **18.45** program na jutro.

Warszawa II (Mokotów) — **13.10** „Słynni soliści" (płyty); — **14.30** muzyka rozrywkowa (płyty); **23.00** muzyka taneczna z dancingu „Cafe-Club" w Warszawie.

POZNAŃ

Poznań — **12.03** muzyka kameralna (płyty); **12.50** skrzynka rolnicza — omówi Dominik Starzeński; **13.00** muzyka rozrywkowa — płyty; **13.55** przegląd giełdowy; — **15.15** „Niespodzianka" — skecz (z Warszawy); **15.20** muzyka ludowa (płyty); **15.30** „Życie kulturalne"; **15.35** „Czardasz, rapsodia (płyty); **16.30** „Świetne zespoły rewelersów" (płyty); **18.25** „Demonizm w muzyce" (płyty).

PROPONUJEMY ŁAMPOWICZOM

19.00 Mediolan — Muzyka rozrywkowa; **19.15 Monachium** — Koncert kameralny; **19.00 Sztutgart** — „Czar głosu" (płyty); **19.25 Droitwich** — Koncert orkiestry.

20.00 Berlin — „Legenda o ślepej Jolancie" op. Czajkowskiego. **Ryga** — Koncert symf. z udz. pianistki Ellegard; **Bruksela franc.** — „Śmierć" dramat liryczny Dubois. **20.10 Frankfurt** — „Złoty pierrot" opt. Goetzego. **Kolonia** — Melodie operetkowe. **Wrocław** — Koncert symf., **20.30 Paris P. T. T.** — Koncert symf. **Oslo** — Koncert D-dur Beethovena na skrz. i ork., **Strasburg** — Festifal Mozarta. **20.50 Droitwich** — Etiudy Chopina w wyk. M. Orłowa.

21.00 Rzym — „Fedora" op. Gdordana (tr. z opery w Palermo). **21.10 Droitwich** — „Wspomnienia z Savoyu" muz. tan. **21.25 Monachium** — „Tako rzecze Zarathustra" poemat R. Straussa pod dyr. kompozytora. **Bruksela franc.** — Koncert ork. symf. **22.30 Wiedeń** — Kwartety smyczkowe Mozarta.

Otwierajcie szafy!
Przeglądajcie garderobę!
Najlepiej odzież wiosenną
czyści chemicznie i farbuje
BARWA-KAŁAMAJSKI
Filie we wszystkich dzielnicach Poznania.

Pg 25 130/1-9.23/4

25. MUZYKA

Dyplomowana
nauczycielka muzyki (fortepian). Cybulskiego 7 — 1. zdg 91 383

26. SZUKA POSADY

a) Służba domowa

Kucharka
praktyką szuka posady wzgl. wychowawczyni dzieci. Zgłoszenia Kurier Poznański zdg 90 665

Prasowaczka
praniem poszukuje posady. Oferty Kurier Poznański zdg 90 627

Dziewczyna
do wszystkiego szuka posady. — Oferty Kurier Poznański zdg 91 514

Dziewczyna
uczciwa pracowita do wszelkich prac domowych szuka posady. — najchętniej Łazarz. Oferty Kurier Poznański zdg 91 476

Posługi
do wszystkiego. Oferty Kurier Poznański zdg 91 597

Posługi
3 razy w tygodniu poszukuję. — Oferty Kurier Poznański zdg 91 549

Uczciwa
sierota poszukuje posługi na pół dnia. Zgłoszenia Kurier Poznański zdg 91 541

Gospodyni
samodzielna, skromne wymagania szuka posady w solidnym domu. Oferty Kurier Poznański zdg 91 525

Wdowa
młoda, inteligentna, bezdzietna szuka posady jako gospodyni także wyjazd. Oferty Kurier Pozn. zdg 91 843

Służąca
wiejska uczciwa, szuka posady z gotowaniem do wszystkiego do 2—3 osób. Oferty Kurier Poznański zdg 91 829

TEATRY

Poznań, poniedziałek, 12. 4.
TEATR POLSKI: Poniedziałek 12. 4. „Gdzie diabeł nie może".
Wtorek, 13. 4. „Gdzie diabeł nie może".
TEATR WIELKI: Poniedziałek, 12. 4. Teatr nieczynny.
Wtorek, 13. 4. „Lakme".
Środa, 14. 4. „Miłostki kadetów"

KINA

Poznań, poniedziałek, 12. 4.
APOLLO: „Ordynat Michorowski".
CORSO: „Csibi".
GLORIA: „Skowronek".
GWIAZDA: „Barbara Radziwiłłówna".
OŚWIATOWE T. C. L.: „Katarzynka" oraz „Cztery strony świata".
METROPOLIS: „Ordynat Michorowski".
RENAISSANCE: „Tajny wywiad".
SŁOŃCE: „Dyplomatyczna żona".
SFINKS: „Weź serce me".
ŚWIT: „Otchłań grozy".
TĘCZA-Łazarz: „Pani Minister Tańczy".
TĘCZA-Wilda: „Mazur".
WILSONA: „Urojony Świat".

Uczciwa
szuka posługi. Oferty Kurier Poznański zdg 91 555

Dziewczyna
do wszelkich prac domowych szuka posady od 15. Oferty Kurier Poznański zdg 91 591

Posługaczka
szuka posługi śródmieściu. Oferty Kurier Poznański zdg 91 819

Szukam
posługi. Oferty Kurier Poznański zdg 91 816

Sierota
szuka posady, umie cośkolwiek gotować. Oferty Kurier Poznański zdg 91 849

Dziewczyna
z prowincji lubiąca dzieci szuka posady. Oferty Kurier Poznański zdg 91 848

Kucharka
gosposia poszukuje posady z dobrym gotowaniem, wiek średni. Oferty Kurier Poznański zdg 91 846

Dziewczyna
poszukuje posady z małym gotowaniem od 15. 4. Oferty Kurier Poznański zdg 91 845

Szukam
posady cośkolwiek gotowaniem. Oferty Kurier Poznański zdg 91 683

Poszukuję
posługi z gotowaniem od 15. lub 1. Oferty Kurier Poznański zdg 91 632

Posługi
poszukuję. Oferty Kurier Poznański zdg 91 611

Kucharka
bardzo dobrym gotowaniem poszukuje posady od 15. Oferty Kurier Poznański zdg 91 686

Dobrze
polecona poszukuje posługi. Oferty Kurier Poznański zdg 91 695

Dziewczyna
lat 27, pracowita, czysta, uczciwa, religijna, szuka posady u mniejszej rodziny od 15. IV. lub 1. V. 37. Oferty Kurier Poznański zdg 91 734

Starsza
uczciwa, spokojna, samodzielnym gotowaniem przyjmie posadę zaraz lub później. Oferty Kurier Poznański zdg 91 666

Poszukuję
posługi. Oferty Kurier Poznański zdg 91 858

Dziewczyna
młodsza poszukuje posady dzieci, prac domowych. Oferty Kurier Poznański zdg 91 873

Panna
do dzieci lat 22, dobrymi świadectwami od zaraz lub od 1. 5. szuka posady, najchętniej na wieś Oferty do Kuriera Poznańskiego zdg 91 878

Pierwsza
pokojowa szuka posady ze sztywnym prasowaniem. Oferty Kurier Poznański zdg 91 879

Dziewczyna
z gotowaniem do wszelkiej pracy szuka posady, ostatnia posada 3½ roku. Oferty do Kuriera Poznańskiego zdg 91 715

Szukam
posady z samodzielnym gotowaniem. Oferty Kurier Poznański zdg 91 709

Dziewczyna
uczciwa, czysta szuka posady skromnym gotowaniem. Oferty Kurier Poznański zdg 91 662

Posługi
poszukuje uczciwa. Oferty Kurier Poznański zdg 91 736

Posługę
szukam gotowaniem od godz. — 9-tej. Oferty Kurier Poznański zdg 91 741

Dziewczyna
poszukuje posługi z praniem. — Oferty Kurier Pozn. zdg 91 745

Dziewczyna
z prowincji poszukuje posady od zaraz. Oferty Kurier Poznański zdg 91 747

Poszukuję
posady do wszystkiego lub do dzieci. Oferty Kurier Poznański zdg 91 749

Małopolanka
uczciwa z gotowaniem przyjmie posadę od 15. Oferty Kurier Poznański zdg 91 754

Posługaczka
poszukuje posługi okolicy Jeżyc. Oferty Kurier Pozn. zdg 91 770

Pracowita
uczciwa poszukuje posady długoletnimi świadectwami. Oferty Kurier Poznański zdg 91 774

b) Inni

Wychowawczyni
wyręczycielka niemiecki szuka posady. Miejscowość obojętna. Oferty Kurier Pozn. zdg 91 365

Poszukuję
praktyki biurowej. Oferty Kurier Poznański zdg 91 339

Panienka
zna haft i file poszukuje posady. Oferty Kurier Pozn. zdg 91 424

Szofer-mechanik
obeznany dobrze w naprawie maszyn, wykonujący na miejscu, szuka posady za mniejszym wynagrodzeniem. Oferty Kurier Poznański zdg 90 782

Kasjer
poszukuje posady 1. 7. na majątku, kilkuletnia praktyka — dobre świadectwa, polecenia — pisze na maszynie. Oferty Kurier Poznański zdg 88 473

Stenotypistka
polsko - niemiecka poszukuje posady. Oferty Kurier Poznański zdg 90 438

Biuralista
szkołą handlową, znający książkowość, korespondencję, piszący maszyną, półtora roku pracy instytucjach finansowych, trzy lata samorządzie, szuka ukończenia praktyki banku, kasie oszczędności, ewtl. przyjmie inną odpowiednią posadę. Oferty Kurier Poznański zdg 90 663

Bufetowa
rutynowana młoda przystojna od 15 kwietnia przyjmie posadę w kawiarni lub restauracji. Oferty Kurier Poznański zdg 90 507

Biegła
maszynistka, własną maszyną, francuskim niemieckim, stenografią, wysoką kaucją szuka posady. Oferty Kurier Poznański zdg 91 493

Ogrodnik
poszukuje posady od 15, dobre świadectwa, znajomość kwiaciarstwa, warzywnictwa, sadownictwa i pszczelarstwa przyjmie również posadę lokaja. Oferty Kurier Poznański zdg 91 522

Wychowawczyni
młoda początki francuskiego kilkoletnia świadectwa szuka pracy wyjedzie. Oferty Kurier Poznański zdg 91 864

Wychowawczyni
młoda inteligentna — referencje szuka posady młodszych dzieci większym domu — Poznaniu. — Łaskawe oferty do Kuriera Poznańskiego zdg 91 798

Czeladnik
cukierniczy szuka posady od zaraz lub później. Adres wskaże Kurier Poznański zdg 91 607

Fryzjer
dobrą, trwałą wodną zmieni posadę. Poważne oferty Kurier Poznański zdg 91 603

Pielęgniarka
wychowawczyni z dobrymi poleceniami szuka posady od zaraz, miejscowość obojętna. — Oferty Kurier Poznański zdg 91 624

Posady
ucznia w składzie drogeryjnym poszukuje. Łaskawe oferty Kurier Poznański zdg 91 601

Młodzieniec
na wskroś uczciwy, poszukuje posady zaraz lub później pomocnika biurowego, inkasenta, dozorcy względnie jakiejkolwiek innej skromnym wynagrodzeniem, bardzo dobrymi poleceniami. Ostatnio 5 lat Zarządzie Gminnym. Łaskawe zgłoszenia Kurier Poznański zdg 91 791

Piekarz - cukiernik
młody, dobry i dzielny fachowiec wyuczony w dobrym warsztacie poszukuje pracy od zaraz. Antoni Staszak, Września, ul. Warszawska 6. zdg 91 727

Portierstwa
poszukuje ogrodnik bezdzietny. Oferty Kurier Pozn. zdg 91 735

Agronom
starszy pan poszukuje pobytu na wsi jako doradca fachowy i towarzysz. Oferty Kurier Poznański zdg 91 855

Ekspedient - dekorator
pierwszorzędna siła rutynowany kupiec, Poznaniak, znający język polski i niemiecki oraz pismo plakatowe poszukuje posady tylko w przedsiębiorstwie chrześcijańskim branża obojętna, najchętniej Pomorze lub Wołyń. Oferty Kurier Poznański zdg 91 599

Krawcowa
dłuższą praktyką elegancką garderobą damską, chłopieca poza dom szuka posady. Oferty Kurier Poznański zdg 91 654

Krawcowa
dzielna pomocnica szuka posady. Oferty Kurier Pozn. zdg 91 643

Krawczyni
szuka posady szycia 2 zł dziennie. Zgłoszenia Kurier Poznański zdg 91 746

Bezpłatnej
praktyki poszukuje biuralistka. Oferty Kurier Pozn. zdg 91 753

Inteligentna
młoda panienka kurs handlowy, ładnym pismem pragnie pracować w biurze lub księgarni. — Oferty Kurier Pozn. zdg 91 756

Pomocnik
krawiecki z czteroletnią praktyką szuka posady. Oferty Kurier Poznański zdg 91 311.

Krawcowa
rutynowana szuka posady po domach, chętnie na wieś, referencje. Oferty Kurier Poznański zdg 90 821

Kucharz
poszukuje posady. Oferty Agentura Kuriera Poznańskiego, Nekla. ng 41 532

Szofer-mechanik
poszukuje posady na życzenie złoży kaucję. Oferty Ostrów Wlkp. Skrytka 57 U. ng 41 498

Krawcowa-krojczyni
poszukuje posady do pracown. majątku lub domu. Oferty Kurier Poznański zdg 91 163

Panienka
w przykrej sytuacji szuka jakiejkolwiek posady. Zgłoszenia Kurier Poznański zdg 91 239

Krawcowa
dobrym krojem szuka posady po domach, tanio. Oferty Kurier Poznański zdg 90 758

Młodsza
biuralistka z kilku miesięczna — praktyką poszukuje posady. — Oferty Kurier Pozn. zdg 90 808

Pracowita
poszukuje zajęcia do chorej osoby lub dzieci, lat 31 za skromnym wynagrodzeniem Oferty Kurier Poznański zdg 90 907

500 zł
złoże za posadę biurowej, kasjerki lub składu, jezyk polski, niemiecki, pisze na maszynie. Oferty Kurier Poznański zdg 90 906

Posługi
z gotowaniem bez. Oferty Kurier Poznański zdg 90 803

Ekspedientka
sierota pracowita, dobra siła poszukuje jakiejkolwiek posady. — Oferty Kurier Poznański zdg 91 213

Bieliźniarka
wykwalifikowana poszukuje posady poza dom — w dom. Wrocławska 5/6 — 6. zdg 91 245

Pomocnik piekarski
znający prace cukiernicze, dzielny, sumienny, z obywatelskiej rodziny, 3 lata praktyki poszukuje posady. Zgłoszenia Kurier Pozn. zdg 91 467

27. WOLNE MIEJSCA

Służąca
potrzebna z gotowaniem od 15. Poznań, Górna Wilda 41. m. 2. zd 91 019

Zastępców
rejonowych na województwa Poznański i Pomorskie, zaprowadzonych, poszukuje Wytwórnia batów, biczysk, trzepaczek „Batog". Kraków, Rzeszowska 8. ng 41 213

Nie
każda praca się opłaca! Udowadniamy, jak u nas zarabiają! Wytwórnia: „Nowości Praktyczne", Warszawa, Złota 37/KP. ng 40 957

Dwie
fryzjerki, wodną — żelazkową ondulacją, reflektuje tylko na pierwszorzędne siły, najpóźniej posadę objąć 24 kwietnia. Fryzjer „Bronisława", Gdynia, ul. Świętojańska. ng 40 853

Marszantka
tylko pierwszorzędna siła, która samodzielnie prace modelowe wykonuje przy wysokiej pensji potrzebna do większego miasta. — Oferty Kurier Poznański zdr 91 477

Cukiernik
potrzebny od 15. Kamieniarz. — Chodzież, cukiernia. zdg 91 520

Podróżujący
własnym samochodem potrzebny. Oferty Kurier Poznański zdg 91 518

Osoba
inteligentna, znająca prowadzenie księgowości oraz gospodarstwo domowe potrzebna na majątek od 15 kwietnia lub 1 maja. Podać życiorys, odpisy świadectw pretensje. Oferty Kurier Pozn. zdg 91 505

Panienka
na majątek, znająca prowadzenie księgowości pisanie maszyną potrzebna od 1 maja. Podać odpisy świadectw, życiorys oraz pretensje. Oferty Kurier Pozn. zdg 91 506

Kierowniczki
samodzielnej poszukuje skład delikatesów, towar na rachunek z gotówką. Wskaże Kurier Pozn. zdg 91 496

Galwanizator
ślifierz potrzebny. Zgłoszenia 4—6 Stary Rynek 91. Deja. zdg 91 568

Posługaczka
codzienna z praniem potrzebna. Szamarzewskiego 15, m. 5. zdg 91 535

Posługaczka
przedpołudniem. Poznańska 56, m. 6. zdg 91 573

Wychowawczyni
na wieś do 2 dzieci poszukuje się od zaraz lub 1. 5. najchętniej z prawem nauczania, francuski i fortepian konieczne. Zgłoszenia środę 14. bm. godz. 14 do 16 Ratajczaka 3, II p. u p. Richtera zdg 91 513

ng 40 935

Poszukujemy
pierwszorzędnej ekspedientki, z branży kapeluszy damskich do większego miasta wojewódzkiego. Oferty z podaniem pensji Kurier Poznański zdrg 91 478

Zdolnego
sprzedawcę kilimów z licencją na Poznańskie zaangażuję. — Zgłoszenia Kurier Poznański zdg 91 490

Służąca
szkołą gospodarczą potrzebna. — Dąbrowskiego 36 — 4. zdg 91 572

Uczciwa
służąca praniem, gotowaniem potrzebna. Górna Wilda 71 — 10. zdg 91 781/2

Uczennicę
do szycia parasoli za tygodniowym wynagrodzeniem przyjmie zaraz Wytwórnia Parasoli, Wielka 27/29. dg 22 767/8

Agenci
sprzedaży artykułów spożywczych potrzebni natychmiast. Oferty Kurier Poznański zdg 91 830

Dziewczyna
do wszystkiego. Ogrodowa 15, mieszkanie 5. zdg 91 822

Dziewczyna
czysta gotowaniem, świadectwami potrzebna. Młyńska 9, mieszkanie 8. zdg 91 600

Modystki
młode, zdolne, na stałą posadę, potrzebne.
Ela

Magazyn Kapeluszy Damskich
Poznań, Al. Marcinkowskiego 13 (obok Café George).
Pg 26 043-15,651

Kino
Renaissance
„Tajny Wywiad"
film szpiegowski
„Jean Harlow".
Pg 26 042-15,650

Niania
praktyką do dziewięciomiesięcznego dziecka potrzebna, tylko pierwszorzędne świadectwa. Plac Wolności 14, m. 14. zdg 91 847

Krawcowa
pierwszorzędna, płaszcze, komplety zaraz. Niegolewskich 7 — 8. zdg 91 840

Pomocnik
krawiecki dzielny na duże sztuki w dom. Zgłoszenia od 20 godz. Ratajczaka 20, m. 7. zdg 91 675

Dziewczyna
gotowaniem praniem potrzebna od 15 — do 3 osób 1 dziecko. ul. Grunwaldzka 44, skład kolonialny. zdg 91 687

Ucznia
przyjmie Zakład fryzjerski, Górna Wilda 81. zdg 91 698

Spólnika (czkę)
2 000 przyjmę, stała praca biurowa. Oferty Kurier Poznański zdg 91 706

Kilka
dobrych samodzielnych krawczyń które pracowały w większych składach potrzebne zaraz. Zgłoszenia od 5—6 popołudniu. Adam Perkowski, Towarowa 20. dg 22 764

Krawców
krawczyń na kostiumy, płaszcze na stałą posadę przyjmie. Adres Kurier Poznański zdg 91 651

Za
pożyczkę 2 000.— dobrze zagwarantowaną dam posadę w fabryce środków spożywczych. Oferty Kurier Poznański zdg 91 707

Ekspedient
z branży konfekcji męskiej potrzebny. Oferty Kurier Poznański zdg 91 877

Biegłej
ekspedientki do Gdyni szukam możliwie z branży zegarmistrzowskiej lub podobnej. Zgłoszenia z odpisami świadectw, referencji i podaniem warunków przy całkowitem wolnem utrzymaniu do Kuriera Poznańskiego zdg 91 728

Krawca
damskiego wykwalifikowanego — współpracy poszukuję. — Oferty Kurier Poznański zdg 91 648

Marszantka
samodzielna od zaraz potrzebna. K. Gąsiorowska. Kraszewskiego nr 3. zdg 91 646

Dziewczyna
zdrowa, czysta, — młodsza do dziewczynki 4 lata i lekkich prac domowych potrzebna. Wały Zygmunta Augusta 2, m. 4. zdg 91 783

Dziewczyna
młodsza uczciwa, dobrym gotowaniem do wszystkiego potrzebna od 15. Wały Zygmunta Augusta 2, m. 4. zdg 91 784

Służąca
czysta pracowita. Matejki 60 m. 10. zdg 91 786

Dziewczynę
czystą — gotowaniem. Adres Kurier Poznański zdg 91 644

Pracownik
ogrodowy zaraz 15 zł utrzymanie, odpis świadectw. Dwór Paryż, Damasławek. zdg 91 778

Żelaźniak
starszy obeznany z branża żelaza okuć, narzędzi rolniczych materjałów budowl. i kalkulacja, władający niemieckim potrzebny. — Zgłoszenia odpisy świadectw. — warunki do Kuriera Poznańskiego dg 22 766

Służąca
dobrym gotowaniem, czysta od 15. 4. Szewska 20 — 2. zdg 91 772

29. ROZRYWKA

Radioaparaty
fonoplastyczne
Telefunken
i inne najkorzystniej sprzedaje
Radiomechanika
Poznań, św.
Marcin
numer
25
Tel. 12-38. ng 41 142

Radio
przeszło 30 typów czołowych firm. Raty od 10 zł miesięcznie. Zamieniam stare aparaty.
Pożyczki Państwowe
100 za 100 przyjmuje Dom Muzyczny „Lira", Podgórna 14. — plac Świętokrzyski, telef. 50-63. zdg 91 487

Radiofonika
27 Grudnia 10 telefon 46-39 sprzedaje radioaparaty okazyjnie za bezcen. ng 41 152

Kino Oświatowe TCL
Dziś ulubienica publiczności Franciszka Gaal w najlepszej swej kreacji Katarzynka oraz naprogram naukowy z cyklu „Cztery strony świata". Ng 40 485/6

Kino Corso
Csibi. zdg 91 833

„Weź serce me..."
Humorystyczne, przemiłe przygody pięknej dziewczyny
Kinoteatr „Sfinks"
zdrg 91 679

Humor zagraniczny

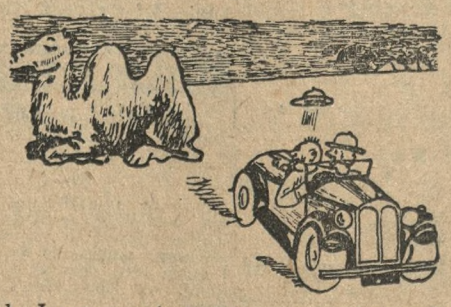

— Ach, Jerzy, przejechaliśmy to biedne zwierzę! (M)
(The Passing Show, Londyn)

Przedpłata na miesiąc kwiecień 1937 roku za oba wydania razem w Poznaniu w ekspedycji zł 3.20. w agencjach w mieście zł 3.50. z odnoszeniem do domu w Poznaniu zł 3.70. z odnoszeniem przez poczte poza Poznaniem miesięcznie zł 4.10. kwartalnie zł 12.30. pod opaska miesiecznie w Polsce zł 5.00. w innych krajach zł 7.00—9.50. W razie wypadków, spowodowanych siłą wyższą, przeszkód w zakładzie, strajków i t. p. wydawnictwo nie odpowiada za dostarczenie pisma, a abonenci nie mają prawa domagania się niedostarczonych numerów lub odszkodowania.

Ogłoszenia na stronie 6-łamowej 25 gr. na stronie 4-łamowej przy końcu tekstu redakcyjnego 60 gr. na stronie czwartej (lub piątej) 100 gr. na stronie drugiej (lub trzeciej) 120 gr. przed wiadomościami potocznemi 200 gr od 1-łamowego milimetra. Ogłoszenia skomplikowane oraz z zastrzeżeniem miejsca 20% nadwyżki. Ogłoszenia do wydania porannego przyjmujemy do godz. 18.30. w nagłych wypadkach do godz. 22 u stróża. do wydania głównego (wieczornego) „drobne" do g. 11.10. w dni przedświąteczne do godz. 10.45. większe dłużej według możności. Drobne ogłoszenia najwyżej) 100 słów w tem 5 nagłówk.), słowo nagłówk. (tłuste) 25 gr. każde dalsze słowo 15 gr. Za różnice między zestawem a wysokością ogłoszenia. powstałą wskutek matryc. wydawnictwo nie odpowiada.

W wydaniach wielkoświątecznych i uroczystościowych poprzedza normalną codzienną część numeru z reklamami i ogłoszeniami materiał poświęcony danej uroczystości
Telefony do Redakcji i Administracji: 44-61, 14-76, 33-07, 35-24, 35-25, 40-72, w niedzielę, święta i nocą tylko 14-76, 35-24 i 40-72 P. K. O. Poznań nr. 200-149.