

• Obecna polityka gospodarcza bardzo spopularyzowała konkurencję w handlu. Obserwujemy to zjawisko na codzień. Ale czasem trzeba się zastanowić, czy to jest zdrowa konkurencja. Idąc ulicą napotykamy np. 4 sklepy tzw. „Ogólnospożywcze” brak równie potrzebnego sklepu np. z artykułami chemicznymi czy zwykłego sklepu papirniczego. Taki przykład mamy na ul. Zabikowskiej, gdzie zamiast sklepu papirniczego z tzw. „prawdziwego zdarzenia” mamy kolejny sklep spożywczy. Bliskość szkoły i dobra lokalizacja przy ruchliwej ulicy powinny być dobrą motywacją powrotu do poprzedniej branży - chemiczno-drogerijno-papirniczej ze stoiskiem z zabawkami i artykułami wyposażenia mieszkań w praktyczne drobiazgi. Wydzielone, ubogie stoisko nie spełnia dostatecznie swej roli.

• Miłośnicy pieśni chóralnej zapraszają na swoje próby w każdą sobotę o godz. 10.00 w Klubie Rolnika, ul. Sobieskiego 97.

• Walki Młodych jest ulicą nieprzejezdną, dzieci idące do szkoły zostawiają obuwie w błocie, ludzie niszczą prywatne samochody. Pogotowie nie chce jeździć do zgłoszenia. Chorych trzeba donosić do karetki na ulicę Sobieskiego względnie na ulicę Dworcową. Kto pomoże?

## TRANSLUBEM PO LUBONIU

Od 1 marca br. podniesione zostają ceny biletów za korzystanie z lubońskiej komunikacji miejskiej:

• bilet na terenie Lubonia oraz do i z pętli na Dębcu i Górczynie

- jednorazowy 1800 zł

- jednorazowy ulgowy 900 zł

- miesięczny 75.000 zł

• bilet na trasie Dębiec - Poznań

Powstańców Wielkopolskich:

- jednorazowy 4.000 zł

- jednorazowy ulgowy 2.000 zł

- miesięczny 150.000 zł

- miesięczny ulgowy 75.000 zł

• Przy zakupie biletu jednorazowego u kierowcy pobiera się będzie

opłatę w wysokości 200 zł do ceny biletu.



• Oplata karna za przejazd osób i przewóz bagażu bez biletu wynosić będzie przy cenie biletu:

- 1.800 zł - 100.000 zł

- 2.200 zł - 120.000 zł

- 4.000 zł - 200.000 zł

• Jeżeli oplata karna nie zostanie uiszczona w kasie przedsiębiorstwa w ciągu 24 godz. od jej nałożenia w formie mandatu kredytowego, wówczas pobiera się dodatkową opłatę w wysokości 50% przewidzianej kary.

/o-es/

„Książka nierozdzielny towarzysz, przyjaciel bez interesu, domownik bez naprzykrzania.”

- I. Krasicki /1784/

Książka była i pozostanie najważniejszym nośnikiem wiedzy. Słowo pisane daje najwięcej, zapewnia intymne obcowanie z wieloma wartościami. W sytuacji kiedy książki nieustannie drożeje, kiedy dla przeciętnego człowieka staje się mniej dostępna, pozostają biblioteki. Można zrezygnować z festiwalu, przeglądu, konkursu, nie można jednak zrezygnować z książki. Tej straty nigdy się nie odrobi. Książka to ta sfera na którą trzeba włożyć pieniądze zanim produkt jej zacznie przynosić efekty. Biblioteki nigdy nie narzekały na nadmiar pieniędzy, jest tak i teraz. Czy starczy tych pieniędzy w tym roku na zakupy nowości /bez których nie ma życia w bibliotece/, na prenumeratę czasopism, na zakup kaset video itp.? W Luboniu działa Biblioteka Miejska wraz z trzema filiami. O potrzebie istnienia i popularności tych placówek świadczą liczby. Bibliotekę w ubiegłym roku odwiedziło 55.075 czytelników, wypożyczając 99.499 książek. Co piąty mieszkaniec Lubonia należy do

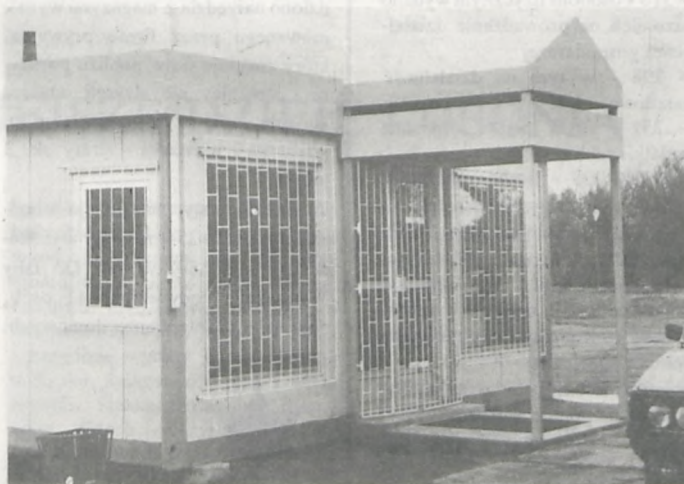

COŚ ŁADNEGO, COŚ BRZYDKIEGO: Sklepiki przy ul. Powstańców Wielkopolskich i Armii Poznań

Fot. Piotr P. Ruszkowski

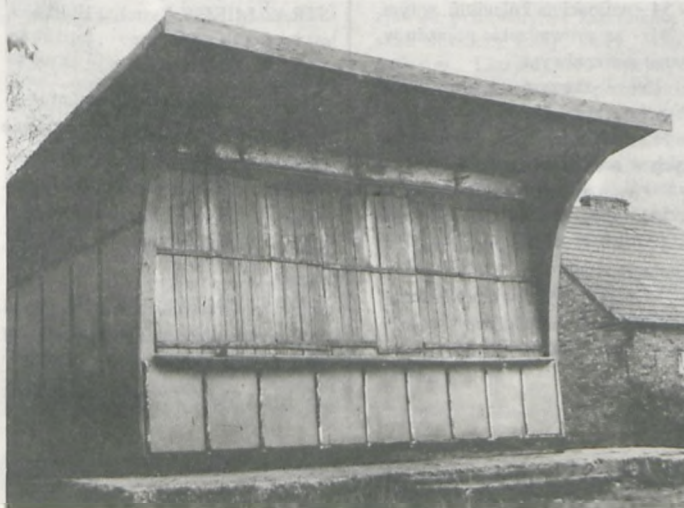

## KROTKO

### KOMUNIKAT BURMISTRZ MIASTA LUBONIA

- działając zgodnie z art. 28 jednolitego tekstu ustawy z dnia 12 lipca 1984 r. o planowaniu przestrzennym (Dz. U. Nr 17, poz. 99 z 1989 r.) podaje do publicznej wiadomości o - przystąpieniu do sporządzenia projektu miejscowego planu szczegółowego zagospodarowania przestrzennego tzw. jednostki bilansowej „A”, tj. obszaru w Luboniu, ograniczonej ulicami: Powstańców Wlkp., Okrzei, Konarszewskiego i Żabikowską. W związku z tym zainteresowane organy administracji rządowej i samorządowej, jednostki administracyjne, organizacyjne i osoby fizyczne mogą zgłaszać uwagi i wnioski dotyczące sposobu zagospodarowania przestrzennego określonego wyżej rejonu.

Uwagi i wnioski winny być przesłane na adres:

Urząd Miejski  
w Luboniu

Plac Wolności 2

w terminie do 15 marca 1992 r.



## KSIAŻKA NIEROZDZIELNY PRZYJACIEL

cd. ze str 1

biblioteki, korzystając z sześćdziesięciotysięcznego księgozbioru. Luboński przybytek książki - poza wypożyczalnią książek dla dorosłych posiada tłumnie odwiedzany Oddział dla dzieci i młodzieży, gdzie Panie są nie tylko bibliotekarkami ale i inicjatorkami wszelkich imprez, które nie tylko bawią ale i uczą /lekcje biblioteczne, konkursy, zabawy ruchowe i gry umysłowe, najróżniejsze formy spędzania miło wolnego czasu. Przy Oddziale działa Kolo Miłośników Biblioteki „Bawimy się w teatr”, na które dzieci serdecznie zapraszamy. Duże powodzenie ma czytelnia, gdzie czasopisma można także wypożyczyć do domu. Biblioteka to nie tylko książki i czasopisma, to także wypożyczalnia płyt, kaset magnetofonowych, kaset video, to Mini-księgarnia, to gabinet do nauki języków obcych, to wreszcie prowadzenie różnorodnej działalności kulturalnej. Biblioteka lubońska to nie tylko zwykła wypożyczalnia książek połączona z czytelnia. To instytucja

kulturalna zapraszająca mieszkańców: Biblioteka Publiczna - centrala Żabikowska 42

poniedziałek	- 12.00 - 18.30
wtorek	- 10.00 - 15.00
środa	- 12.00 - 18.30
czwartek	- 10.00 - 15.00
piątek	- 12.00 - 18.30
sobota	- 9.00 - 13.00

Filia nr 2 Biblioteki Publicznej ul. Armii Poznań - w Lubońskim Ośrodku Kultury /I piętro/

poniedziałek	- 12.00 - 18.00
wtorek	- 10.00 - 15.00
czwartek	- 10.00 - 15.00
piątek	- 12.00 - 18.00

Filia nr 3 Biblioteki Publicznej przy Zakładach Chemicznych im. R. Maya

poniedziałek	- 12.00 - 18.00
wtorek	- 12.00 - 18.00
czwartek	- 10.00 - 15.00
piątek	- 12.00 - 15.00

Filia nr 4 Biblioteki Publicznej ul. Sobieskiego - Klub Rolnika

poniedziałek	- 10.00 - 15.00
wtorek	- 12.00 - 18.00
czwartek	- 12.00 - 18.00
piątek	- 10.00 - 15.00

W Bibliotece spotyka się zespół redakcyjny naszej gazety. Wszystkich, którym sprawy miasta i jego mieszkańców są bliskie sercu zapraszamy do współtworzenia „Więści Lubońskich”

## Luboń w liczbach...

- 1348 ha - powierzchnia całkowita miasta
- 20.680 - liczba mieszkańców
- 100 - dzieci przyszło na świat
- 119 - par wstąpiło w związek małżeński
- 124 - nastąpiło zgonów
- 760 - przekroczyło osiemnastkę
- 169 - ulice w Luboniu
- 19,4 km - przekazano w 1991 r. do eksploatacji sieci gazowej
- 5 km - przekazano do eksploatacji sieci wodociągowej
- 1037 - to mieszkańcy najliczniej zaludnionej ulicy /Armii Poznań/
- 10 - to mieszkańcy zamieszkujący najmniej zaludnioną ulicę /Złotą/
- 2868 - liczba uczniów szkół podstawowych /4/
- 167 - pełnozatrudnieni nauczyciele
- 250 - dzieci w przedszkolach /na 300 miejsc/
- 20 - nauczycieli przedszkolnych
- 2118 - zarejestrowano pojazdów samochodowych
- 861 - zarejestrowanych pojazdów po raz pierwszy
- 91 - ilość zatrzymanych praw jazdy
- 159 - liczba gospodarstw ogrodniczych
- 95 - gospodarstw rolnych powyżej 1 ha

- 37 - lubońskich miłośników zrzęsa Sekcja Polskiego Związku Hodowców Gołębi Poczтовых
- 510 - osobom fizycznym wydano zezwoleń na prowadzenie działalności gospodarczej
- 298 - w tym na działalność handlową
- 251 - ilość psów „opłacona podatkiem”
- 1.150.000 - liczba pasażerów przewiezionych przez Translub
- 9 - liczba autobusów w ruchu ciągłym
- 16 - liczba sesji
- 39 - podjętych uchwał
- 693 - rodziny skorzystały z pomocy społecznej
- 1.007.000.000 - to kwota wydatkowana na pomoc społeczną
- 33 - liczba punktów sprzedaży „Więści Lubońskich”
- 870 - liczba mandatów karnych wystawionych przez Policję na sumę 75.840.000 zł
- 54 - wnioski na kolegium, w tym
- 41 - za prowadzenie pojazdu w stanie nietrzeźwym
- 159 - zatrzymanych w Izbie Wyrzeźwień
- 48 - osób zatrzymanych i osadzonych w aresztach, z czego
- 8 - osób aresztowanych
- 204 - przestępstwa stwierdzone
- 107 - wykrytych przestępstw z ustaleniem sprawcy
- 51,9% - wykrywalność przestępstw w Luboniu, przy wskaźniku wojewódzkim - 47,3%.

(o-es)



POLICJA tel. 130-997

10.01. - z ulicy Osiedlowy został skradziony samochód Audi 100 koloru czerwonego - wartość 100 mln zł.

14.01. - z ZOZ-u na ul Przemysłowej z magazynu skradziono narzędzia wartości 360.000 zł. Złodziej poinformował przedtem portiernię, że elektrownia wyłączy prąd - strażnicy czekali w ciemności.

10-18.01. - Z altan na działkach POKÓJ przy ul. Świerzewskiej skradziono narzędzia ogrodnicze, wózek transportowy, serwis do kawy i sztućce.

22.01. - znany policji sprawca pobił żelazkiem mieszkańca ul. Krętej.

23.01. - na ul. Sikorskiego w samo południe włamywacze „na posówk” weszli do mieszkania na III piętrze, nie odstraszyły ich nawet podwójne drzwi, skradli biżuterię, sploszeni pozostawili video - straty 3,9 mln zł.

24/25.01 - kolejna kradzież w Kiosku Ruchu przy ul. Kościuszki straty ustala komisja inwentaryzacyjna.

30/31.01. - kolejne włamanie na teren Zakładów Chemicznych, skradziono narzędzia z magazynu wynajmowanego przez firmę prywatną, który znajduje się w pobliżu portierni - strażnicy nie słyszeli odgłosu zbijania dużej szyby, zginęła m.in. szlifierka i wiertarka - straty ok. 3 mln zł.

W miesiącu styczniu policja lubońska wystawiła 254 mandaty wysokości 32 mln 850 tys. zł., Do Izby Wyrzeźwień odwieziono 11 osób, dokonano 17 interwencji domowych.



STRAŻ MIEJSKA tel. 130-011 w. 224, 139-091

04.01. - ukarano mandatami 11 kierowców za nieprzestrzeganie znaków drogowych.

07.01. - zlikwidowano dzikie przyłącze do instalacji burzowej - właściciel posesji ukarany został mandatem.

14.01. - kierowca Fiata 125p został ukarany mandatem za jazdę pod prąd ulicą jednokierunkową

23.01. - na interwencję mieszkańca

Lubonia sprawdzono posesję przy ul. Dąbrowskiego, na której prowadzi się nielegalną działalność usługową - sprawa przekazana do kolegium.

28.01. - na miejskim targowisku ukarano 3 osoby za handel bez wymaganego zezwolenia.

29.01. - podczas wspólnej akcji z Policją ukarano 23 kierowców nieprzestrzegających przepisów - prawie 90% ukaranych pochodzi spoza Lubonia.

Komendant Straży Miejskiej dziękuje mieszkańcom Lubonia za przekazywane sygnały. Zajmiemy się wszystkim, a o wynikach powiadomimy opinię publiczną.

Informuję mieszkańców Lubonia, że do dnia 15.02.92 r. znikną wszystkie wraki porzuconych samochodów.



POGOTOWIE tel. 130-999

Od dnia 15.12.91 r. do 30.01.92 r. dyżurny pogotowia zanotował 495 wezwań do chorych, w tym do 153 dzieci. Porad ambulatoryjnych udzielono 60, a do wypadków wyjeżdżano 28 razy.



STRAŻ POŻARNA tel. 130-998

24.12.91 r. - wczesnym rankiem na ul. Osiedlowej usunięto zwalone przez wichurę drzewo.

14.01.92 r. - przy ul. Żabikowskiej 62 H na skutek zwarcia instalacji oświetleniowej choinka stanęła w płomieniach. Dzięki szybkiej interwencji sąsiadów i strażaków (prywatnej) obyło się bez tragedii. Chłopiec pozostający w mieszkaniu wykazał „trzeźwość” umysłu i zgasił choinkę wodą (!!!). Zapobiegło to rozprzestrzenieniu się ognia, ale strach pomyśleć, co by było, gdyby nie nastąpiła przerwa między dzieckiem a źródłem prądu... Straty oszacowano na 400.000 zł.

Ostrzegamy i przypominamy, że żadnych urządzeń elektrycznych nie gasi się wodą!

Dziękujemy za ostrożność wszystkim mieszkańcom, dzięki którym święta Bożego Narodzenia upłynęły spokojnie i bez naszej interwencji.



# ŻABIKOWSKIE LIPY

Ochrona zieleni miejskiej to głównie konieczność zachowania najważniejszych elementów środowiskowych w celu zapewnienia trwałej równowagi wszystkich środowisk w mieście. Łączy się to także z koniecznością zachowania wielu kompleksów zieleni jako obiektów zabytkowych z punktu widzenia konserwatorskiej ochrony obiektów kulturowych i twórców przyrodniczych, w postaci np. tzw. pomników przyrody. Pomniki przyrody to prawnie chronione pojedyncze twory przyrody żywej i nieożywionej lub ich skupienia o szczególnej wartości naukowej, kulturowej, historyczno-pamiętkowej, krajoznawczej oraz odznaczające się indywidualnymi cechami, wyróżniającymi je wśród innych twórców. Dotyczy to zwłaszcza wiekowych i okazałych rozmiarów drzew, alei, grup drzew gatunków rodzimych i obcych, głazów narzutowych, źródeł, wodospadów, stanowisk występowania chronionych gatunków ptaków. W Luboniu w bieżącym roku utworzony zostanie pierwszy w tym mieście pomnik przyrody. Rozporządzeniem Wojewody Poznańskiego na mocy Ustawy z dn. 16 października 1991 roku o ochronie przyrody /Dz.U. Nr 114, poz. 492/ ochroną indywidualną objęty zostanie pozostający pod zarządem Urzędu Miejskiego w Luboniu zespół alei lipowych rosnących przy Placu Wolności oraz przy następujących ulicach: 11 listopada, Poniatowskiego, Lipowej, Kollataja, Szkolnej, Klonowej. Aleje

utworzone są przez 462 lipy szerolistne /*Tilia platyphyllos*/ odmiana stożkowata złotokora /*Pyramidalis Aurea*/ o obwodach w pierśnicy od 120 cm do 300 cm i wysokości około 15 m. Ze względu na brak rozłożystych niskich konarów będące w dobrym stanie drzewa nie stanowią żadnego zagrożenia dla budynków i ruchu ulicznego. Opis ewidencyjny alei lipowych dla potrzeb archiwum wojewódzkiego rejestru pomników przyrody wykonała Pani Aleksandra Blaszk-Zbierska z Komisji Ochrony Przyrody Polskiego Towarzystwa Turystyczno-Krajoznawczego Oddział w Luboniu, proponując dla tego interesującego obiektu przyrodniczego nazwę „Żabikowskie lipy”.



Fot. A. Blaszk

## NAJDAWNIEJSZE DZIEJE LUBONIA

Rejon Lasku - Lubonia od dawna był przedmiotem zainteresowania archeologów. Już przed I Wojną Światową badania powierzchniowe prowadzili uczeni niemieccy, m. in. Thamm, Blume. Zlokalizowali oni kilka stanowisk różnych kultur, począwszy od młodszej epoki kamienia, aż po Średniowiecze. W latach 20-tych wydmami w Lasku zainteresował się prof. Józef Kostrzewski, „ojciec” polskiej archeologii. Krag zainteresował prof. Kostrzewskiego był bardzo szeroki, ale szczególną uwagę zwrócił na zespół pracowni kamieniarskich w Lasku, które były miejscem rozwiniętej produkcji narzędzi krzemieniennych kultury ceramiki sznurowej. Dokładniejszego opracowania tego stanowiska dokonał w latach 30-tych dr T. Waga. Po wojnie badania wykopaliskowe w rejonie Lubonia podjęło kilku badaczy poznańskich, m. in. prof. dr hab. M. Kobusiewicz, wybitny uczeń prof. Kostrzewskiego. Szczególne zasługi dla poznania dziejów tego terenu ma prof. Wiślański. Analizy geomorfologicznej teras nadwarciańskich dokonał prof. Bratkowski z UAM. Stworzył hipotezę uzasadniającą występowanie na tym

terenie narzutowego krzemienia bałtyckiego. Duża jego ilość jest wynikiem wymywania materiału morenowego przez wody Warty. Ludność prądziejowa poszukująca krzemienia upodobała sobie szczególnie wydmy nadwarciańskie w Lasku. Ściągała ona tutaj z wielu rejonów: Śląska, Małopolski, Mazowsza, Czech. Wszystkie te ludy odcisnęły swoje piętno na klimacie kulturowym tego regionu. Archeolodzy znaleźli na stan. 1 szereg bardzo interesujących zabytków, m. in. grociki krzemienne, siekiery krzemienne, częściowo gladzone i kamienne, ceramikę z odciskami sznura. Wysoka jakość tych wyrobów pozwala przypuszczać, że wytwórcy prądziejowi byli prawdziwymi mistrzami w swoim rzemiośle. Być może rejon Lasku był centrum wytwórczym np. grocików sercowatych, z którego „eksportowano” je na inne tereny. Jest to jeden z unikalnych obiektów tego typu w Europie środkowo-wschodniej. Warto byłoby przeprowadzić nowe badania wykopaliskowe, które mogłyby potwierdzić lub odrzucić tę hipotezę. Niestety, interesujący prehistoryczny teren jest

w większej części zabudowany przez zakłady im. R. Maya. Jedyne na niewielkim terenie będzie można przeprowadzić badania sondażowe. Obszar ten od dawna budził szczególne zainteresowanie muzealników poznańskich. Ich intencją było nowe ujęcie tych źródeł (inspiratorami byli dyrektor Muzeum Archeologicznego prof. L. Krzyżaniak oraz opiekun zbiorów muzealnych mgr D. Prinke). Z ich inicjatywy pisząca te słowa podjęła się wszechstronnej analizy źródeł dotyczących Lasku na tle podobnych zjawisk przetwórstwa krzemienia w skali dorzeczy Laby, Odry, Wisły, Dniestru. Liczymy, że inicjatywa powrotu archeologów poznańskich do Lasku - Lubonia głęboko umotywowana tak względami poznawczymi, jak i konserwatorskimi, znajdzie uznanie Władz Gminy oraz Dyrekcji Zakładów Chemicznych im. R. Maya oraz innych osób prywatnych.

Małgorzata Sawala  
JP UAM

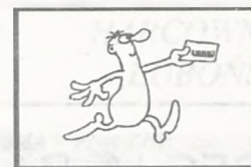

## BAL

Głośna muzyka i szczerzy śmiech dzieci zwały mnie dnia 25.01.92 r. do wejścia do świetlicy przy ul. Żabikowskiej 62. Co zobaczyłem? Ogromne, płasające „koło” utworzone przez cudownie poprzebierane dzieci. Za co one się nie poprzebierały - batmany tańczące z królowkami, kowboje z indyankami, królewicze z wiosnami, damy z pajacykami, „butelki Coca-Coli” tańczące samotnie, itp. Zaproszony Gwiazdor zabawnie podskakujący zachęcał marudne dzieci do wspólnej zabawy. Natomiast chętnych do zabawnych konkursów nie trzeba było zapraszać. Do najzabawniejszych konkursów należały: wbijanie gwoździ, taniec parami z balonami, konkurs tańca towarzyskiego i dyskotekowego, zgadywanek, karmienie wafelkami partnera na czas i wybór króla i królowej balu. Wszystkie konkursy były nagradzane maskotkami i słodyczami. Nagrody zostały ufundowane przez Spółdzielnię Mieszaniową w Luboniu oraz pana Stanisława Butkę. Jako przedstawiciel dzieci składam serdeczne podziękowanie. Niech nim będzie uśmiech dzieci, który zagościł na ich twarzach w tym dniu. Baliki zorganizowane były przez dział społeczno-wychowawczy działający przy SM w osobach Marioli Tykiewicz i Mirelli Szymczak przy pomocy redakcji „Wiadomości z pierwszej ręki” działającej w tym dziale. Ponadto dział ten przygotował na okres ferii wiele atrakcji, z którymi można zapoznać się z dokładnego planu zajęć, umieszczonego w gablotach na terenie osiedli.

Wojtek



# SZPALTY RADY MIEJSKIEJ I ZARZĄDU

## SESJA RADY MIEJSKIEJ

2. Obrady XXIX sesji Rady Miejskiej z dnia 22 stycznia, przyniosły wypracowanie zadań dla Komisji organizacyjno-prawnej na najbliższy czas. Zadania te dotyczą przygotowania projektów rozwiązań prawnych niektórych kwestii omawianych na sesji.

Głosowanie w sprawie wynagrodzeń Zarządu i diet radnych dało wynik popierający propozycję Komisji organizacyjno-prawnej o utrzymaniu kwot na poziomie z IV kwartału ubiegłego roku.

Rada podjęła uchwałę o nadaniu nazw „bezimiennym” ulicom Lubonia. Ulica w pobliżu Lipowej będzie nosić nazwę - Jaworowa, a dwie uliczki przy Walki Młodych - Kasztelańska i Grodzka.

Radni wysłuchali ponadto sprawozdań Zarządu, Komisji i przewodniczącego Rady.

Burzliwa dyskusja dotyczyła kwestii rozbudowy szkół, toczyła się głównie wokół szkół nr 1 i 2. Zakończenie prac przy sali gimnastycznej w szkole nr 3 traktowano bowiem jako rzecz oczywistą i głosowanie dało

jednomyślny, pozytywny wynik. rozbieżności zdań dotyczyły zakresu prac dotyczących szkoły nr 1 i nr 2, choć radni są zgodni co do konieczności inwestycji w obu tych placówkach. Ostatecznie zdecydowano podjąć wkrótce prace projektowe i następnie realizacyjne dotyczące szkoły nr 2. Szkoła nr 1 potrzebuje najpierw nowych terenów, zdecydowano więc niewykorzystane w ubiegłym roku środki - przeznaczone dla „jedynki” pozostawić w tegorocznym budżecie również na jej potrzeby. Przy okazji pojawiła się inicjatywa budowy nowej szkoły dla dzieci tego rejonu.

Radni przyjęli również informację o problemie składowania odpadów. Stare wysypisko przy Zabikowskiej, już wkrótce będzie musiało być zamknięte. Powstaje więc koncepcja ulokowania go w innym miejscu lub podjęcia inwestycji budowy spalarni śmieci, z wykorzystaniem powstającej tam energii. Ze względu jednak na wysokie koszty takiej budowy, należy poszukać odpowiednich współdziałalców.

D.K.

## WYSYPISKO

W tych dniach mija rok od powstania Zakładu Gospodarki Komunalnej w Luboniu, jednostki budżetowej miasta powołanej m. in. do utrzymywania czystości na jego terenie. Zarządza ono również komunalnym wysypiskiem śmieci. Ta część terenu Lubonia spędza sen z oczu Zarządowi Miasta. Stajemy bowiem przed koniecznością zamknięcia tego obszaru dla składowania śmieci oraz poddania procesowi rekultywacji, rozłożonemu etapami na okres 4-5 lat. Jednak bez miejsca przeznaczonego na składowanie odpadów, miasto funkcjonować nie może. W związku z tym Zarząd prowadzi intensywne starania o pozyskanie nowych terenów pod budowę kontrolowanego składowiska odpadów stałych. Rozważana jest możliwość budowy spalarni, oczywiście spełniającej wszystkie wymogi dotyczące ochrony środowiska. Sprawą zajmuje się również Komisja Zagospodarowania Przestrzennego, która na swych trzech kolejnych posiedzeniach omawiała ten problem. Na ostatnie, które odbyło się 20.01.1992 r. Zarząd

zaprośił dyrektora Wydziału Ochrony Środowiska Urzędu Wojewódzkiego Pana inż. Błochowiaka oraz Pana A. Grzeszczaka, specjalistę d/s ochrony gruntów. Rozważano kilka alternatywnych rozwiązań, na podstawie których sformulowano odpowiednie wnioski. Nie wyklucza się możliwości współpracy z innymi gminami, np. Stęszewem, który w grudniu ubiegłego roku uruchomił kontrolowane składowisko w Srocu Małym.

Jedno nie ulega wątpliwości, bieżący rok musi przynieść rozwiązanie systemowe, a tylko jednym z jego elementów jest składowisko kontrolowane.

Kiedy program utylizacji odpadów w naszym mieście zostanie dopracowany i przyjęty przez Miejską Radę, będziemy informować o sposobie jego realizacji. Już dziś można powiedzieć, że nikt z nas mieszkańców Lubonia nie stanie obok, każdy będzie miał do wykonania określone zadania, ale o szczegółach w innym terminie.

Zarząd Miasta

## Minęło 20 miesięcy...

od czasu, gdy zostaliśmy wybrani na reprezentantów interesów naszego miasta. Spełnialiśmy tę rolę najlepiej jak potrafiliśmy. Pragniemy nadal wypełniać swoje zadania rzetelnie.

Nie jest to możliwe bez ścisłej współpracy z wszystkimi mieszkańcami. Nie zawsze możemy decydować o sprawach dotyczących miasta nie znając zdania naszych wyborców. Wszyscy jesteśmy otwarci na przyjmowanie Państwa uwag i porad dotyczących szukania właściwych rozwiązań naszych wspólnych spraw. Oczekujemy jednocześnie pomocy Państwa przy realizacji tych rozwiązań. Tylko w taki sposób możemy budo-

wać samorządność w naszym mieście. Zapraszamy wszystkich mieszkańców do współpracy. Wszystkie sesje Rady Miejskiej są otwarte. W naszym wspólnym interesie zapraszamy do udziału w nich oraz do dyskusji. Zapraszamy również do przedstawiania uwag za pośrednictwem swoich radnych. Przypominamy państwu nazwiska radnych i podajemy terminy, w których pełnią oni dyżury w Biurze Rady w Urzędzie Miejskim w godz. od 16.00 do 18.00 w poniedziałki.

W imieniu wszystkich radnych Przewodniczący Rady Miejskiej Krzysztof Moliński

*Rada Miejska Lubonia zebrała się w 1991 roku na 16 sesjach, na których podjęto łącznie 39 uchwał. Między sesjami odbyło się 125 posiedzeń Komisji. Statystyka ta nie obejmuje szeregu indywidualnych działań i spotkań z mieszkańcami. Do najważniejszych w 1991 roku uchwał należą naszym zdaniem uchwała o przyjęciu Statutu Miasta, który jest swoistą konstytucją miasta, oraz uchwały „Ogólny Plan Zagospodarowania Przestrzennego Miasta”. Ważnym posunięciem było powołanie własnego przedsiębiorstwa komunikacyjnego i zaoszczędzenie tym samym 3,5 mld zł. Mimo nie najlepszej kondycji finansowej wielokrotnie wspomagano szkolnictwo. W połowie zostały zinentaryzowane grunty oraz majątek miasta.*

*Uwzględniając protesty i sugestie mieszkańców został przyjęty „Szczegółowy Plan Zagospodarowania terenu Czajkowa”.*

*Komisje w dalszym ciągu pracują nad takimi tematami jak: plany szczegółowe zagospodarowania przysiółka centrum Lubonia, rozbudowa szkół, wysypisko śmieci.*

*Wiceprzewodniczący  
Rady Miejskiej*

Okręg nr	Imię, nazwisko	Adres	Termin dużuru w Biurze Rady
1	Paweł L. Klepka	Gruszkowa 16	24.02, 8.06, 14.09, 21.12
2	Włodzimierz Kaczmarek	Morelowa 3	
3	Tadeusz Warmuz	Agrestowa 1	2.03, 15.06, 21.09, 28.12
4	Bronisław Podzerek	11-Listopada 166	
5	Roman Kujawa	Sienkiewicza 20	9.03, 22.06, 28.09
6	Marian Szymański	Sienkiewicza 8	
7	Ryszard Olszewski	Gen. Sikorskiego 31	16.03, 29.06, 6.10
8	Włodzimierz Stelmazyk	Okrzei 3B	
9	Wojciech Dutka	Jagielly 6	23.03, 6.07, 12.10
10	Zdzisław Szafranski	P. Skargi 16	
11	Bogdan Pietrzak	11-Listopada 112	30.03, 13.07, 19.10
12	Tadeusz Waliczak	Dożynkowa 10a	
13	Marek Bartosz	Słoneczna 6	6.04, 20.07, 26.10
14	Piotr Ruszkowski	Spadzista 16	
15	Włodzimierz Sroczyński	Krasickiego 13	6.01, 13.04, 27.07, 2.11
16	Mieczysław Pohl	Jana Panka 26	
17	Jerzy Olejnik	Kurowskiego 39	13.01, 27.04, 3.08, 9.11
18	Paweł Aniola	Sobieskiego 60	
19	Wiesław Zamełski	Łączna 13	20.01, 4.06, 10.08, 16.11
20	Andrzej Machciński	Żabikowska 60	
21	Włodzimierz Smogur	Żabikowska 60	27.01, 11.06, 17.08, 23.11
22	Kazimierz Jedliński	Żabikowska 62	
23	Józef Neubauer	Żabikowska 62	3.02, 18.06, 24.08, 30.11
24	Bogdan Jędrzejewski	Osiedlowa 4	
25	Krzysztof Moliński	Powat. Wikp 2a	10.02, 26.06, 31.08, 7.12
26	Roman Haremza	Krótka 1a	
27	Andrzej Sobilo	Ratajczaka 7	17.02, 1.06, 7.09, 14.12
28	Grzegorz Paczyński	Mazurka 3	



## UWAGA WŚCIEKLIZNA !!!

Zarząd miasta Lubonia informuje, iż rejonowy lekarz weterynarii uznał na okres 1 miesiąca - od 03.02. do 03.03.1992 r.

1/ za okręg zapowietrzony teren Przedsiębiorstwa Usług Komunalnych w Luboniu przy ul. Chudzickiego

2/ za okręg zagrożony miasto Luboń

W okręgach zapowietrzonych i zagrożonych obowiązują:

a/ trzymanie psów na uwięzi, a w razie prowadzenia psów, trzymanie ich na smyczy,

b/ zakaz swobodnego puszczenia kotów,

c/ zakaz urządzania zorganizowanych polowań,

d/ wstrzymanie wycieczek do lasu i ograniczenie ruchu na tym terenie do niezbędnego minimum,

e/ dostarczenie służbie weterynaryjnej do badań wszystkich zwierząt padłych i chorych oraz pochodzących z odstrzałów sanitarnych bez otwierania zwłok i zdejmowania skóry.

Zobowiązuje się dzierżawców, zarządców lub innych użytkowników obwodów łowieckich:

a/ do dokonywania w okręgach zapowietrzonych i zagrożonych odstrzałów sanitarnych zwierząt łownych a szczególnie zwierząt opuszczających swoje ostoje i kryjóWKI, wykazujących objawy choroby, agresywność do ludzi i zwierząt, jak również wałęsających się psów i kotów,

b/ nie używania psów i innych norowców przy dokonywaniu odstrzałów sanitarnych.

Burmistrz Lubonia

## BŁOTNISTE OSIEDLA

W nawiązaniu do wystąpienia „Mieszkańców” /Błotniste Osiedle, Wieści Lubońskie 13/14/ pragniemy zwrócić uwagę na kilka spraw, wiążących się z realizacją propozycji, zgłaszanych przez Mieszkańców różnych rejonów miasta.

Luboń, jest miastem o stosunkowo słabym wyposażeniu w infrastrukturę komunalną w postaci utwardzonych dróg i chodników, wodociągów, gazociągów, nie mówiąc już o kanalizacji sanitarnej. Nie można jednak nie zauważyć, iż sytuacja w tym zakresie ulega stałej poprawie. Z drugiej strony, radykalna zmiana w krótkim okresie nie jest możliwa.

Jest rzeczą zrozumiałą, iż najbardziej silnie odczuwana jest potrzeba dalszego polepszenia warunków życia w najbliższym otoczeniu. Jest więc prawem Mieszkańców zgłaszanie potrzeb, obowiązkiem władz miejskich /Rady Miejskiej, Zarządu/ dokonywanie wyborów, jakie potrzeby, w których miejscach i w jakiej kolejności zaspokajać.

Mieszkańcy w swoim liście twierdzą, że ich Osiedle jest traktowane „po macoszemu” i zgłaszają daleko idące propozycje, m. in. skanalizowania i utwardzenia dróg. Pozwala na to istniejące już uzbrojenie w sieć gazową i wodociagową. Znane są zapewne mieszkańcom Osiedla liczne jeszcze ulice w Luboniu bez wyposażenia w te urządzenia.

Władze w obecnej sytuacji za najważniejsze uznają zwodociagowanie miasta oraz wspieranie gazyfikacji.

Każdy z Radnych jest radnym całego miasta i wszystkie jego problemy musi rozpatrywać w tej skali, starając się jednocześnie przenosić problemy „swojego” regionu na forum Rady Miejskiej. Wymaga to utrzymywania kontaktów ze swoimi wyborcami. Pragniemy przypomnieć, iż Radni wraz z Przewodniczącym Rady Miejskiej przyjmują także w siedzibie Urzędu w każdy poniedziałek w godzinach od 16.00 do 18.00, a Zarząd Miasta w godzinach swojego urzędowania. Bezpośredni kontakt ułatwi rozpatrzenie konkretnych spraw i wskazanie uwarunkowań ich zrealizowania.

Zarządowi Miasta znana jest sytuacja na Osiedlu. Wyrazem tego były m.in. także w tym rejonie, działania polegające na bieżącym utrzymywaniu nieutwardzonych dróg przy użyciu równiarki. Przedsięwzięcia te, niestety rozwiązujące sytuację jedynie w ograniczonym stopniu, będą kontynuowane. Za realne do zrealizowania w krótszym czasie traktować można stopniowe wyposażenie tego rejonu w chodniki. Propozycję taką Zarząd przedłoży do tegorocznego planu przy rozpatrywaniu przez Radę Miejską budżetu.

Burmistrz Miasta Lubonia  
Przewodniczący  
Rady Miejskiej Lubonia

## WŁAŚCICIELE REKLAM!

Zarząd Miasta Lubonia wzywa wszystkich właścicieli reklam i tablic umieszczonych na terenie miasta bez stosownego Zezwolenia Urzędu Miejskiego w Luboniu wydane go na podstawie rozporządzenia MAGTiOS z dnia 03.07.1980 r. /Dz.U.nr 17 poz. 62/ i rozporządzenia Rady Ministrów z dn. 24.01.1986 r. /Dz.U.nr 6 poz. 33, nr 48 poz. 239/ oraz art. 7 ustawy o samorządzie terytorialnym z dn. 08.03.1990 r. /Dz.U. nr 16 poz. 95/ do usunięcia ich w terminie do dnia 29.02.92 r. Po upływie określonego terminu, reklamy i tablice zostaną usunięte przez służby porządkowe Urzędu Miejskiego w Luboniu na koszt właściciela.

## HARCOWNIK LUBOŃSKI

ZIMA - 92 w ZHP  
Od 25.01. do 08.02.92 r. odbył się Obóz Zimowy w Zakopanem dla 18 uczestników. W programie - poznawanie piękna uroków zimy w Tatrach.

Komendant Hufca ZHP-Luboń  
dh phm Aleksandra Lorenc

WSPÓLDZIAŁANIE 18 DRUŻYNY HARCERSKIEJ Z KLUBEM ROLNIKA przy ul. Sobieskiego  
Harczerze organizują wspólnie z kierownictwem Klubu następujące imprezy dla dzieci młodszych:

- „Balik Noworoczny” z konkursami dnia 07.02. godz. 15.00 - 17.00

- Wycieczka autokarowa na lodowisko „Bogdanka” dnia 08.02. w godz. popołudniowych.

Kierownik Klubu Rolnika  
p. Izabela Kozak  
dh phm Kazimiera Kubiak

## POLSKI KOMITET POMOCY SPOŁECZNEJ W LUBONIU

Rok 1991 był dla naszej organizacji, która pracuje społecznie - rokiem wyczerpanej pracy, bowiem wczuwamy się w położenie ludzi starych, którzy nie mają względnie mają bardzo niskie renty, czy też ludzie niezdolnych, myślimy też o położeniu rodzin wielodzietnych, gdzie nieraz jedynym dochodem jest praca głowy rodziny. Wiadomo, że państwo starało się pomóc tym rodzinom, jednakże nie zawsze starczyły odpowiednie fundusze. I tu zaczęła się nasza rola. Pracę naszą mogliśmy należycie wykonywać z uwagi na zrozumienie Zarządu Miejskiego, który użyczył nam lokale na magazyny, jak również przydzielił lokal na biuro - tak, że możemy przyjmować podopiecznych. Działalność w pierwszych trzech kwartałach omawialiśmy w nrze 12(13) - co dalej? Na rozpoczynający się rok szkolny 67 dzieci rodzin ekonomicznie słabych obdarowaliśmy przyborami szkolnymi. Tradycyjnym zwyczajem na Gwiazdkę przygotowaliśmy paczki świąteczne dla rodzin i ich dzieci oraz osób samotnych. Ogółem paczki wydano 87 rodzinom, 285 dzieciom oraz 2 osobom samotnym. Dalszą naszą pracą było wydawanie odzieży użytej, którą otrzymywaliśmy z Zarządu Wojewódzkiego w Poznaniu, oraz od społeczeństwa naszego miasta. W minionym roku wydaliśmy odzież 341 rodzinom, w tym było 985 dzieci. Łączna wartość wydanej odzieży wg cennika Polskiego Komitetu Pomocy Społecznej wyniosła 31.599.000 zł. W 1991 r. operowaliśmy sumą 35 mln zł. Niezależnie od tego otrzymaliśmy od sponsorów do dyspozycji towary: cukier, pomarańcze, cytryny, soki, zaprawy, buty dziecięce, kurtki dziecięce. Wartość tego towaru wynosi 15.600.000 zł. Dzięki darom z Wojewódzkiego Komitetu Pomocy Społecznej w Poznaniu, w ciągu roku rodziny obdarowano artykułami chemicznymi - mydłem, pastą do zębów, płynami dezynfekcyjnymi oraz konserwami i paczkami z żywnością dostarczanymi przez Niemców. Zadania, które wykonałyśmy w 1991 r. mogliśmy wykonać dlatego, że otrzymaliśmy pomoc finansową od lubońskiego społeczeństwa, które nie szczędziło zasobów finansowych, by nam pomóc w realizacji programu pomocy ludziom potrzebującym.

prezes PKPS - S. Ryszewski  
skarbnik - E. Miałkas



## OGŁOSZENIA DROBNE

... Gdy w taksówce mówisz  
Proszę do Lubonia,  
Niech pan sobie weźmie  
dorożkę i konia...  
(piosenka Lubońskiego zespołu  
AMORY, 1970)

HIBNERA - boczna Dąbrowskiego, długość całkowita 200 mb, nawierzchnia częściowo asfaltowa. Posiada kanalizację deszczową, sieć wodociągową, energtryczną i gazową, 9 budynków mieszkalnych, 1 zakład usługowy. Ulicę zamieszkuje 144 mieszkańców.

JAGIELŁY - równoległa do Okrzei i Ks. Streicha, długość całkowita

## LEKSYKON

240 mb, nawierzchnia asfaltowa. Posiada kanalizację deszczową, sieć wodociągową, energetyczną i gazową, 15 budynków mieszkalnych, 7 zakładów usługowo-produkcyjnych. Ulicę zamieszkuje 84 mieszkańców.

JASMINOWA - boczna od ul. Wojska Polskiego, długość całkowita 210 mb, nawierzchnia gruntowa. Posiada sieć wodociągową, energetyczną i gazową, 12 budynków mieszkalnych, 4 zakłady produkcyjno-usługowe. Ulicę zamieszkuje 60 mieszkańców.

## ULIC

JODŁOWA - boczna od Poniatowskiego, długość całkowita 100 mb, nawierzchnia gruntowa. Posiada sieć wodociągową, energetyczną i gazową, 4 budynki mieszkalne. Ulicę zamieszkuje 23 mieszkańców.  
JURANDA - boczna Sobieskiego, długość całkowita 480 mb, nawierzchnia-gruntowa. Posiada sieć wodociągową, energetyczną i gazową, 20 budynków mieszkalnych, 4 zakłady usługowo-produkcyjne. Ulicę zamieszkuje 125 mieszkańców.

(oprac. J.W.)



Ulica Żabikowska Fot. Piotr P. Ruszkowski

## HANDEL I USŁUGI

Jak wiemy z historii - handel i usługi były podstawą rozwoju miast. Tak też jest i dziś. Luboń posiada sporo uroku małego miasteczka, ale oprócz tego dynamicznie rozwija się. Przyczynia się do tego niewątpliwie handel i usługi. Nowe sklepy i warsztaty wyrastają jak grzyby po deszczu. Znaczącą rolę w rozwoju miasta odgrywa, jak już pisaliśmy - Spółdzielnia Mieszkaniowa. W jej zasobach lokalowych zgromadzona jest dość duża ilość sklepów - 11 o powierzchni 1155 m<sup>2</sup> i jeszcze więcej punktów usługowych - 33 o powierzchni 1019 m<sup>2</sup>. Rodzaje usług świadczonych dla mieszkańców to m.in. szklarskie, szewskie, pralnicze, krawieckie, fryzjerskie, lekarskie, RTV, instalacyjne, magiel, zegarmistrzowskie, malarskie, stomatologiczne i protetyczne. Za wydzierżawione lokale Spółdzielnia pobiera opłaty w wysokości 10.000 zł - 150.000 zł za m<sup>2</sup>. Opłaty za lokale w nowo oddanych budynkach zostały skalkulowane na podstawie faktycznie ponoszonych przez SM kosztów. Co z tego ma S-pnia - ktoś zapyta. Otóż - wpływy roczne z działalności handlowo-usługowej do kasy Spółdzielni wynoszą 14% ogólnych wpływów i umniejszają koszty eksploatacji oraz zwiększają fundusz remontowy S-pni i zasilają działalność społeczno-wychowawczą. A co mają mieszkańcy - każdy widzi: Meblopol, księgarnię Kol-Press,

Pewex, Fryzjer i wchodzący „na rynek” sklep spożywczy PHS-u przy ul. Kościuszki 53 - wszystkie otwarte w ubiegłym roku. A co będziemy mieli? Jak informuje nas zarząd S-pni - w I kwartale zostaną otwarte - super market „Anika” przy ul. Żabikowskiej 62 o profilu ogólnospożywczym na światowym poziomie, wszystkim bardzo potrzebna apteka, realizująca wszystkie recepty - również przy ul. Żabikowskiej 62, oraz Domar SA z artykułami wyposażenia mieszkań - przy ul. Kościuszki 55. Trzeba zaznaczyć, że zagospodarowywanie sklepów odbywa się drogą przetargów i decyduje atrakcyjność oferty.

A oto informacja z „ostatniej chwili” - powstał projekt, który niewątpliwie ucieszy zmotoryzowanych - myjnia samochodowa przy ul. Osiedlowej. W ramach tego przedsięwzięcia oprócz podstawowego zakresu usług, tj. mycie zewnętrzne i wewnętrzne samochodu, mycie silników, świadczone będą usługi serwisowe, związane np. z ustawianiem świateł, wymianą oleju itp., oraz punkt sprzedaży akcesoriów samochodowych. Przewidziany jest też punkt gastronomiczny w holu budynku, a pojazd klienta obsługany będzie bez jego udziału. Wszystkie projekty wywołają na pewno ciepły uśmiech na twarzach czytelników, ale czy portfele wytrzymają? Miejmy nadzieję, że tak i że nikt się nie rozczaruje... (o-uw)



## - Śluby -

- Graf Mariusz (Poznań) i Sommerfeld Danuta (Luboń)
- Bręczewski Jerzy (Poznań) i Nowak Małgorzata (Luboń)
- Młodzikowski Marek (Poznań) i Drgas Jolanta (Luboń)
- Jarmuż Andrzej (Luboń) i Leśniewska Mirosława (Luboń)
- Wojciechowski Adam (St. Bojanowo) i Stefaniak Violetta (Luboń)
- Rozmiarek Leszek (Luboń) i Maciejewska Jolanta (Luboń)
- Twardowski Tomasz (Luboń) i Matalewska Małgorzata (Luboń)



## - Zgony -

- Tomczak Stefan I.68, ul. Żyt-nia 12
- Prałat Stanisława I.79, ul. Tar-czowa 23a/2
- Nowaczyk Paweł I.82, ul. Do-żynkowa 5
- Antoni Borowski I.74, ul. Okrzei 73
- Deckert Kazimiera I.76, ul. Powstańców Wilkp. 15
- Sapuła Stanisław I.68, ul. Ponia-towskiego 50
- Nowak Ludmiła I.67, ul. Sobies-kiego 119
- Krause Feliks I.79, ul. Okrzei 22
- Woźniak Stefan I.88, ul. Tu-wima 7
- Glabus Szczepan, ul. Żabikow-ska 62b/31
- Hebel Czesław I.60, ul. Żabi-kowska 62c/19
- Grytka Otton I.59.

WIEŚCI LUBOŃSKIE  
DZIŚ  
OGŁOSZENIE  
JUTRO EFEKT



# PEDIATRA

wizyty w domu pacjenta oraz w gabinecie  
dr med. Andrzej K. Hyżyk

Luboń, ul. Okrzei 42  
☎ 13-04-07

## SPECJALISTYCZNE GABINETY LEKARSKIE

LUBOŃ, ul. Żabikowska 62 (pawilon)

Oferuje usługi w zakresie:

- ☛ położnictwo i ginekologia
- ☛ interna – choroby serca
- ☛ chirurgia ogólna i naczyniowa
- ☛ laryngologia

Codziennie w godzinach popołudniowych.

Radość z własnego ogródka zapewni

Ci firma: \*



**BLUE STAR**  
polecamy:

- Drzewka i krzewy ozdobne
- Kwiaty i cebulki kwiatowe
- Torfy, ziemię kora i nawozy
- Drzewka i krzewy owocowe
- sprzęty ogrodnicze
- nasiona polskie i holenderskie, atestowane
- doniczki, lampy ogrodowe
- wiązanki pogrzebowe, znicze

Ceny konkurencyjne. Sprzedaż całodzienna.  
Nasz adres: Luboń ul. Żabikowska tel. 130-633 (tramwaj)

## USŁUGOWY ZAKŁAD ZDUŃSKI \*

Krauze Marek

Luboń, ul. Zielona 12

tel. 131/417

POLEC USŁUGI W ZAKRESIE:

- budowy i naprawy trzonów kuchennych,
- piecy pokojowych, kominków
- układanie flizek

## PRYWATNA NAUKA \*

NAUKA  
JAZDY

ZBIGNIEW  
ZARADZKI

☎ 13-14-35

## LAKIERNICTWO SAMOCHODOWE

LUBOŃ

ul. Kręta 9a

ceny konkurencyjne

godz. 9<sup>00</sup> - 17<sup>00</sup>

## CZYSZCZENIE \*

dywanów, wykładzin,  
tapicerki meblowej i samochodowej.

Luboń, ul. Kościuszki 43/7 ☎ 13-90-90

## PRACOWNIA OPTYCZNA poleca usługi \*

- wykonywanie okularów ●
- badanie wzroku ●
- badania wzroku dla kierowców ●

Luboń, ul. Żabikowska 13

## Posadzkarstwo \*

układanie płytek  
**TADEUSZ ROSZYK**  
poleca swoje usługi  
62-051 Wiry  
ul. Komornicka 46

SZANOWNI PAŃSTWO!

Po co szukać daleko? \*

U „Dominika” w Wirach  
ul. Poznańska 1 kupicie:

- pasze dla drobiu, kurcząt i trzody chlewnej
- susz z traw, otręby pszenne, śrutę z kukurydzy
- polfamiły
- kładę pastewną, chleb paszowy

Polecamy także:

materiały budowlane, nawozy i inne artykuły przemysłowe  
Skupujemy: butelki po wódce, winie i piwie.

Sklep czynny: 8<sup>00</sup>-16<sup>00</sup>, w soboty: 8<sup>00</sup>-12<sup>00</sup> tel. 137-586

ZAPRASZAMY

## TRUMNY \*

punkt sprzedaży trumien  
i sarkofagów w różnych  
gatunkach drewna.

### CENY KONKURENCYJNE

Punkt czynny cały rok  
od godz. 8<sup>00</sup>-22<sup>00</sup>, tel.  
131-246.

Zapewniamy transport:  
ze szpitali  
i z domu.  
Wystawiamy rachunki.

Luboń-Żabikowo  
ul. Boczna 2  
przy pętli autobusowej  
linii L1 i 56

Sklep wielobranżowy

## DANEX \*

Luboń ul. Żabikowska 47  
poleca:

- ☛ żarówki, baterie
  - ☛ zabawki, upominki
  - ☛ artykuły szkolne
  - ☛ chemię gospodarczą
  - ☛ art. gosp. domowego
  - ☛ obrusy z lnu
  - ☛ wykładziny podłogowe
  - ☛ dewocjonalia (art. do chrztu i I Komunii św., itp.)
  - ☛ kalkulatory: szkolne, inżynierskie, biurowe, maszyny do pisania
  - ☛ artykuły eksploatacyjne i biurowe dla przedsiębiorstw
- sprzedaż hurtowa bez podatku obrotowego  
Na zamówienie towar dostarczamy do domu.  
Zapraszamy codziennie w godz. 10<sup>00</sup>-17<sup>00</sup>  
w soboty 10<sup>00</sup>-14<sup>00</sup>

## Lekarz chorób dziecięcych Bożena Stefanowicz

Luboń, ul. Żabikowska 62 Cm9

przyjmuje:

we wtorki i piątki  
godz. 17<sup>00</sup> - 18<sup>00</sup>  
tel. 130-210

## BIURO RACHUNKOWE \*

Luboń, ul. Żabikowska 48/19

czynne we wtorki i piątki od 16<sup>00</sup> - 19<sup>00</sup>  
oraz soboty od 14<sup>00</sup> - 18<sup>00</sup>

- księgi przychodów i rozchodów
- deklaracje podatkowe
- podatek dochodowy od osób fizycznych
- instruktaż w zakresie prowadzenia ksiąg handlowych

tel. 130-688 codziennie po godz. 16<sup>00</sup>



## BAW SIĘ Z NAMI

Konkurs styczniowy okazał się bardzo trudny. Nie otrzymaliśmy żadnej prawidłowej odpowiedzi. Nikt nie skojarzył fotografii żłobków z kościołami w Luboniu. A oto prawidłowe odpowiedzi:

fot.1 - kaplica sióstr

fot.2 - kościół św. Jana Bosko

fot.3 - kościół św. Barbary

fot.4 - kościół św. Maksymiliana Kolbego.



## PYTANIA KONKURSU SPORTOWEGO

1. Który z wychowanków LKS-u gra w piłkę na Wyspach Owczych?
2. W którym roku powstał Luboński KS?
3. Podaj nazwisko bramkarza, który bronił w LKS-ie, a następnie bronił przeciwko Juventusowi w Pucharze Zdobywców Pucharów i obronił rzut karny, który wykonywał Rossi?
4. Jakie były ceny biletów na mecze LKS-u jesienią 1991 r.?

Odpowiedzi prosimy kierować na adres redakcji do dn. 30.02.92r.

## PORADY

A może trochę „savoir-vivre’u”?

W związku z trwającym karnawalem proponujemy kilka cennych rad „grzecznościowych”.

- Przy okazji organizowania zabawy w domu należy umiejętnie dobrać towarzystwo. Nie należy zapraszać ludzi „starej daty” jednocześnie z hałaśliwą młodzieżą, czy też dwóch nie znoszących się nawzajem par, itp.

- Gości witamy całkowicie gotowi (rozdeptane kapcie i papiloty we włosach surowo zabronione).

- Spóźnienie na przyjęcie - to tylko dopuszczalny „akademicki kwadrans”.

- Dania podajemy z lewej strony, napoje z prawej. Brudne naczynia zbieramy z prawej strony siedzącego gościa.

- Nie męczymy gości! Nieustanne nagabywanie i zmuszanie do jedzenia i picia jest okropną wadą gospodarza, która nie ma nic wspólnego z gościnnością.

- Certowanie się z jedzeniem też nieładnie wygląda. Dobrze wychowany człowiek po zaproszeniu do jedzenia je wszystkie potrawy znajdujące się na stole (w rozsądnych ilościach!).

- Nie nadużywajmy alkoholu! Po nierozsądnej dawce po prostu traci się fason, nie mówiąc o tym, że można komuś zrobić przykrość i zabawa kończy się zgrzytem, pozostawiając niesmak.

- Przy stole nie palimy, zwłaszcza, gdy ktoś je. Papierosa zapalamy uzyskując zgodę gospodarzy. Jeśli jesteśmy na przyjęciu w domu, w którym się nie pali, np. ze względu na dzieci, należy przeprosić towarzystwo i wyjść na balkon lub na dwór. Jeśli palimy, to nie tylko „cudzy”. Ogień podaje pan - pani, młodszy - starszemu. Nie należy dmuchać dymem komuś w twarz.

- Umiejętność prowadzenia rozmowy jest sztuką. Pamiętajmy jednak, żeby unikać tematów zawodowych, nie wygłaszać banałów, nie używać słów, których się nie rozumie, uważać na dowcipy - można strzelić gafę.

- Taniec jest nie tylko sztuką ale i pięknem - nie gaśmy tego piękna rozchlestaną koszulą u panów i potarganą fryzurą u pań. Nawet piękna kobieta będzie wyglądała okropnie, gdy powłócząc nogami uwiesi się na szyi partnera. Jeśli zdarzy nam się tańczyć z kimś, kto nie umie tańczyć - dokończmy taktownie taniec i podziękujmy za niego uśmiechem, a nie zbolalą miną. Dama może odmówić tańca tylko komuś pijanemu, lub zachowującemu się niewłaściwie.

- Drodzy goście! Nie nadużywajcie uprzejmości gospodarzy i wychodźcie w porę. Chyba, że przyjęcie przewidziane jest „do pierwszego kura”. Niepotrzebne jest żegnanie się z wszystkimi gośćmi osobno. Żegnamy się tylko z gospodarzami. Można też wyjść „po angielsku” uprzedzwszy gospodarzy.

Jaki dyrektor i podwładny:

Dyrektorzy na najwyższych szczeblach, mający słońce w znaku Ryb, to w obecnych czasach wypadek rzadko spotykany. W zasadzie dzisiejsze życie nie jest w guście Ryb. Brak im rozmachu i pewnej dozy bezwzględności, cechuje je drobiazgowość i niezdecydowanie. Ryba to samotnik, najczęściej widuje się je w zawodach związanych ze sztuką.

Dyrektorzy z tego znaku nie czują się pewni siebie wobec podwładnych. Często więc nadrabiają szorstkością. Z dyrektorem Rybą pracuje się dość trudno. Kierownik z tego znaku bywa nieobliczalny, dlatego podwładni nie zawsze wiedzą jak z nim postępować. Nie ma konsekwentnie obmyślonego planu działania.

Idzie na wycucie. Z Rybą szefem należy pracować na zasadzie wzajemności,



### RYBY

19 Luty-20 Marca

pomagając mu w rozwiązywaniu planów organizacyjnych. Do Ryb można mieć zaufanie. Ryba traktowana właściwie, jest pracownikiem miłym, zgodnym, pilnym i

*Masz aparat fotograficzny? Lubisz robić zdjęcia? Uważasz, że bywają ciekawe - przyślij do nas! Przyjmujemy prace w różnych technikach fotograficznych. Najciekawsze prace zostaną nagrodzone i opublikowane. Prace prosimy nadsyłać do końca lutego na adres redakcji „Więści Lubońskich” - ul. Żabikowska 42.*



### MINI KSIĘGARNIA CUDOWNA PLANETA - Bruce Brown i Lane Morgan

Przepiękne zdjęcia, barwne rysunki i przystępnie opracowany tekst naukowy - to główne cechy zachwycającego albumu, w którym wybitni naukowcy opowiadają liczącą 4,6 mld lat historię Ziemi. Najlepsze zdjęcia, najnowocześniejsza technika graficzna i modelowa przedstawia postęp nauki, która rozwiązuje jej tajemnice. Książka ta jest oparta o telewizyjny serial produkcji USA - Japan emitowany z ogromnym powodzeniem w kilkunastu krajach, w tym przez TVP. CUDOWNA PLANETA jest przedstawieniem procesów, jakie ukształtowały Ziemię, a także siły zaciemniające jej przyszłość. Pozycja ta może być wspaniałym uzupełnieniem kolekcji albumów, lub też miłym prezentem dla kogoś bliskiego...

### DAR - ...POWTARZAMY TE DNI - Ewa Staniewicz

Pozycja dwutomowa zawierająca, jak podtytuł wskazuje - dokumentację III Pielgrzymki Jana Pawła II do Polski oraz elementy rzeczywistości

polskiej na tle obrazu świata. Każdy tom składa się z 6 rozdziałów i 5 stacji, zawierających listy, refleksje, rozmowy, fragmenty homilii, fotografie, grafiki. Oba tomy mają okładkę miękką, niemniej treść zachęca do bliższego zainteresowania.

### WESOŁE ABECADŁO - Grzegorz Walczak, il. Agnieszka Walczak

Miła książeczka dla najmłodszych „uczonych”. Bogato ilustrowana każda litera alfabetu z zabawnym wierszykiem posiada też kilka linijek do ćwiczeń w pisaniu. Bardzo praktyczna i sympatyczna książeczka. Polecamy uwadze wszystkich rodziców.

**KALENDARZE** - plastikowe, zmywalne, wytłaczane, o bogatej kolorystyce - na ścianę, na szafę, na słomiankę. Praktyczne i ładne. Szanuj swój czas - kup kalendarz!

### WIELKA OBIETNICA Biblia dla dzieci - w opracowaniu Johanny L. Klink

Książka, która w przystępny sposób przybliży dzieciom tak trudną lekturę jaką jest Biblia. Obecnie wydana, składa się ze Starego i Nowego Testamentu w jednym woluminie. Pomimo dużego formatu i słusznej objętości ma niewątpliwą zaletę - dość dużą czcionkę. Bogate kolorystycznie ilustracje idealnie wspomagają wyobraźnię dziecka. Polecamy na długie wieczory nie tylko najmłodszym.

uczynnym. Nie ma ambicji władzy. Nie znosi wariackiego tempa, woli spieszyc się powoli. Jeśli pracownik Ryba zacznie się nagle opuszczać w pracy, nie należy mieć do niej pretensji. Wymaga ona specjalnego traktowania. Tylko przychylność szefa pomoże Rybce rozwinąć skrzydła. Musi mieć przyjemne warunki pracy. Dla Ryby ważniejsze są stosunki w pracy niż pieniądze.

W tym roku czeka Rybą korzystny układ w pracy, uznanie kierownictwa, a w rezultacie - awans i wpływy pieniężne. Jednakże w kwestiach urzędowych i prawnych możesz liczyć się z powikłaniami i kłopotami. Wzrośnij też twój autorytet w środowisku. Nie zabraknie ciekawych przeżyć i przygód, także sercowych. Nie podkochuj się w szefie.