TYGODNIK
ZIEMI
JAROCIŃSKIEJ

Nr 48 (581) 30 listopada 2001
ISSN 1230-851X
Nr indexu 34382X
Cena 2,00 zł (w tym 7 % VAT)

www.gj.com.pl

GAZETA JAROCIŃSKA

Jaraczewo, Jarocin, Kotlin, Nowe Miasto, Żerków

SMS do JA-Radia 7101

Szczegóły na str. 16

Ucieczka przed podatkiem

Ci, którzy chcą uchronić swoje oszczędności przed podatkiem, mają czas do piątku. Wtedy bowiem zmieniają się przepisy. Banki kuszą ofertami, dzięki którym klienci mogliby wygrać batalię z fiskusem. Nowe propozycje wprowadzane są nawet na kilkadziesiąt godzin przed godziną zero.

Ustawa o podatku dochodowym od osób fizycznych wchodzi w życie za kilka dni. Opodatkowane będą odsetki od obligacji oraz lokat założonych po 1 grudnia. We wszystkich bankach, również jarocińskich, wzrosło zainteresowanie klientów nowymi ofertami. - *Trudno powiedzieć, czy te osoby, które do nas przychodzą, przenoszą swoje oszczędności, czy też wyjmują je z przysłowiowych skarpetek. Jedno jest pewne - szukają banku, w którym oprocentowanie jest wyższe* - mówi Jan Grzesiek, dyrektor Banku Spółdzielczego w Jarocinie.

Dokończenie na str. 7

BURMISTRZOWY POKER

Czytaj na str. 12 i 13

Napad na kierowcę tira

Trzech mężczyzn napadło na kierowcę tira odpoczywającego podczas postoju w Jarocinie. Uprowadzili go do Krupina w województwie łódzkim. Skradli ciężarówkę z ładunkiem kawy.

20 listopada Komenda Powiatowa Policji w Jarocinie została powiadomiona o napadzie na kierowcę samochodu ciężarowego. Udało się ustalić, że do zdarzenia doszło dzień wcześniej, 19 listopada około godziny drugiej.

Dokończenie na str. 5

ZEBRANO 800 kg ŻYWNOŚCI

Mąkę, cukier, makaron, ryż, a także czekolady i batony udało się zgromadzić podczas jednodniowej zbiórki żywności. Produkty trafią do najbardziej potrzebujących osób, jeszcze przed świętami.

Szerzej na str. 3

Gmina Jarocin po raz kolejny promowała się na targach InvestCity w Poznaniu. Na stoisku eksponowano, jako jarocińskie osiągnięcia, blok Towarzystwa Budownictwa Społecznego i wyremontowany Skarbczyk. Jarocin dysponował największą na targach powierzchnią wystawienniczą. Zapełnił ją budowlami z kolorowych klocków. Promotorzy miasta, podobnie jak i innych samorządów, narzekali na małą ilość inwestorów odwiedzających InvestCity. Zastanawiano się, czy impreza ta jest wciąż okazją do skutecznej promocji

Szerzej na str. 5

Metr dziewięćdziesiąt siedem Zbigniewa Zamachowskiego

Zbigniew Zamachowski gościł w poniedziałek w Jarocinie na zaproszenia Stowarzyszenia JAROCIN XXI. Z widzami spotkał się w kinie „Echo" przed projekcją „Wiedźmina" - filmu, w którym gra rolę Jaskra.

Zbigniew Zamachowski przez godzinę opowiadał o swojej pracy aktora i działalności pozafilmowej, czyli śpiewaniu, pisaniu wierszy czy udziale w spółce Linda - Malajkat - Kondrat - Zamachowski, prowadzącej sieć barów „Prohibicja". Publiczność zaskakiwała jednak pytaniami. Zbigniew Zamachowski musiał na przykład zdradzić, ile ma wzrostu. - *Metr dziewięćdziesiąt siedem* - odpowiedział natychmiast, czym rozbawił widownię. Ile ma naprawdę? Którego z reżyserów ceni najbardziej? Na jakim gra instrumencie i w jak różnych rolach (niekoniecznie filmowych) to czynił? Co sądzi o Michale Żebrowskim? O tym w relacji ze spotkania w następnym numerze „Gazety".

Jarocińskie Spotkania Filmowe zostały dofinansowane z grantów uzyskanych przez Stowarzyszenia JAROCIN XXI z budżetów Jarocina i powiatu jarocińskiego. Patronami medialnymi są „Gazeta Jarocińska" i JA-Radio.

(rr)

Po spotkaniu Zbigniew Zamachowski długo rozdawał autografy i fotografował się z widzami

Jaraczewo

Niższe, ale wyższe podatki

Radni z Jaraczewa ustalili na poprzedniej sesji stawki podatków na rok 2002. Uchwały nie zostały podjęte jednomyślnie. Jaraczewo ma jedne z najniższych podatków w powiecie. Nie wszyscy zgadzali się z kwotami proponowanymi przez zarząd gminy. Podatki są nieco wyższe w stosunku do obowiązujących w tym roku, ale zdecydowanie niższe niż stawki maksymalne ustalone przez ministerstwo finansów.

Dokończenie na str. 3

ZA TYDZIEŃ DODATKIEM DO „GAZETY" BĘDZIE KALENDARZ NA ROK 2002

Ortografia (nie) jest moją słabą stroną

I Konkurs Ortograficzny dla Uczniów Gimnazjów Specjalnych zorganizowano w ubiegłym tygodniu w Żerkowie. Wzięło w nim udział 18 dzieci. Najlepsze miejsca zdobyli reprezentanci Ostrowa, Kalisza i Śremu.

- *Szkolnictwo specjalne do tej pory nie miało takiej imprezy. Jeśli dobrze opracuje się słownik wyrazów objętych sprawdzianem, daje się szansę naszej młodzieży. Udział w konkursie jest dla nich bardzo nobilitujący i to było moim głównym celem* - podkreśla Irena Szymankiewicz, organizator konkursu, nauczycielka żerkowskiego gimnazjum. - *Po raz pierwszy nasi uczniowie staną też przed koniecznością zdania egzaminu końcowego. Stworzenie takiej sytuacji egzaminacyjnej jest dla nich dobrym przygotowaniem do tego.*

Do udziału w konkursie pod hasłem: „Ortografia (nie) jest moją słabą stroną" zaproszono kilkanaście gimnazjów specjalnych. Ostatecznie zgłosiło się 9 szkół (z Borzęciczek, Jarocina, Kalisza, Ostrowa, Ostrzeszowa, Pleszewa, Śremu, Wrześni i Żerkowa), które po wewnętrznych eliminacjach wystawiły łącznie 18 reprezentantów. W pierwszym etapie musieli oni uzupełnić pisownię w gotowym tekście, zawierającym wyrazy z przygotowanego wcześniej słowniczka. Można było popełnić aż 77 błędów. W grupie 10 uczniów, którzy zakwalifikowali się do drugiego etapu konkursu, najgorszym wynikiem były 4 błędy. Drugie zadanie polegało na rozwiązaniu krzyżówki. Po zsumowaniu wyników obu konkurencji wyłoniono 4 laureatów. Pierwsze miejsca (I, II i dwa III) przypadły dzieciom z Ostrowa, Kalisza i Śremu. Nagrodami dla nich były m.in. duże słowniki ortograficzne oraz kalkulatory. Podobne upominki otrzymali także pozostali uczestnicy konkursu. Fundatorami nagród było Starostwo Powiatowe w Jarocinie oraz Kuratorium Oświaty w Poznaniu - Biuro Wizytatorów w Jarocinie.

(alg)

Fot. Anna Gogółkiewicz

W pierwszym etapie konkursu uczestnicy wypełniali luki w gotowym tekście. Jak oceniło później jury, zadanie to nie należało do najłatwiejszych

ŻERKÓW

19 listopada zakończona została kontrola wykonania budowy gimnazjum przeprowadzona na zlecenie wojewody w związku z tym, że żerkowski samorząd uzyskał dotację na realizację inwestycji. Komisja badała prawidłowość wykonania wszystkich zadań związanych z finansowaniem, wykonaniem oraz przetargami. Nie stwierdzono żadnych uchybień.

(akf)

Stowarzyszenie Absolwentów i Wychowanków Państwowego Gimnazjum i Liceum Ogólnokształcącego im. T. Kościuszki w Jarocinie zaprasza na

WALNE ZGROMADZENIE SPRAWOZDAWCZO-WYBORCZE

które odbędzie się w sobotę 1 grudnia 2001 o godz. 11.00

Jeśli w podanym terminie nie będzie quorum to zgodnie ze statutem Stowarzyszenia, bez względu na ilość obecnych członków, ustala się drugi termin rozpoczęcia walnego zgromadzenia na godzinę 11.20.

sonda „Gazety"

Czy w najbliższym czasie zamierzasz założyć lokatę bankową?

Zapytaliśmy stu przypadkowych przechodniów czy po decyzji parlamentu o opodatkowaniu zysku z oszczędności, zdecydują się na otwarcie w najbliższym czasie lokat bankowych.

Większość - 59 % respondentów nie zdecyduje się na lokatę bankową. - *Trzeba posiadać pewien kapitał, który można w czymś ulokować, a przy moich dochodach prawie niemożliwe jest odłożenie większej kwoty pieniędzy* - stwierdziła ankietowana. - *Uważam, że podatek od dochodów z oszczędności, nie jest taki duży, dlatego nie ma sensu spieszyć się z otwieraniem lokaty w banku* - przyznał respondent.

26 % zapytanych zdecyduje się w najbliższym czasie na lokatę. Nie wszyscy wiedzą jeszcze, jaki rodzaj wybrać. A banki oferują wiele: lokaty krótkoterminowe, długoterminowe, rentierskie, o stałym lub zmiennym oprocentowaniu. Można ulokować środki finansowe w papierach wartościowych. - *Dla mnie podatek, który musiałbym zapłacić byłby stratą pieniędzy, a wiadomo, że w dzisiejszych czasach każdy grosz jest ważny, dlatego zdecydowałem się otworzyć lokatę. Jeszcze nie wiem, na jaki okres* - powiedział mężczyzna.

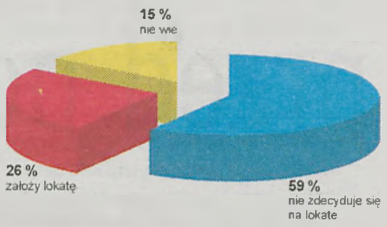

Pozostałe 15 % ankietowanych nie jest do końca przekonana, czy warto jest otwierać lokatę.

(tm, bm)

Fot. Robert Kaźmierczak

Na parkingu przy ul. św. Ducha w Jarocinie prowadzone są prace remontowe nawierzchni. Ułożone zostanie 1.700 metrów kw. kostki polbrukowej. Koszt inwestycji to 165 tys. zł. Środki przekazano z wpływów z opłat za zajęcie pasa drogowego i sprzedaży kart postojowych. Roboty wykonuje Zakład Ulic z Jarocina. W przyszłym roku prace będą kontynuowane. Kostka zostanie ułożona na pozostałej części parkingu

Zrób test na HIV

Bezpłatne badania na HIV i AIDS wykona Wojewódzka Stacja Sanitarno-Epidemiologiczna w Poznaniu.

1 grudnia obchodzony jest jako światowy dzień walki z AIDS. W tym roku ogólnopolska akcja odbywa się pod hasłem „Koniec z niepewnością - pójdę zrobić sobie test na HIV" i skierowana jest przede wszystkim do młodych ludzi, a w szczególności do kobiet.

Bezpłatne badania wykonywane będą 1 grudnia w godz. 9.00-15.00 oraz 3 grudnia w godz. 11.00-14.00 w budynku wojewódzkiego sanepidu, przy ul. Nowowiejskiego 60. Wyniki będzie można odebrać 5 i 6 grudnia w godz. 14.00-16.00. W tych dniach będą też udzielane fachowe porady.

(jn)

Zaśpiewają dinozaury

Kto jeszcze się nie zdecydował, by zaśpiewać w Spotkaniach Śpiewających Dzieci po 30-tce, ma kilka dni na podjęcie decyzji.

Impreza odbędzie się po raz siódmy. Patronuje jej burmistrz Jarocina. Dinozaury zaśpiewają 8 grudnia, ale już teraz można zgłosić swój udział. Zaproszenie do występu otrzymały także ośrodka kultury z Rosji, Francji, Węgier i Czech. Zaśpiewać może każdy, kto ukończył 30. rok życia i przygotuje piosenkę z lat 50 - 80. Zgłoszenia przyjmowane są codziennie w sekretariacie w godz. 8.00 - 21.00. Jarociński Ośrodek Kultury pomoże w doborze repertuaru, a instruktorzy przeprowadzą warsztaty i próby mikrofonowe.

(jn)

ogłoszenie

Jaraczewo

Niższe, ale wyższe podatki

Dokończenie ze str. 1

Uchwalenie stawek podatków na rok 2002 było przedmiotem dyskusji radnych z Jaraczewa. Pod głosowanie poddano kilka projektów uchwał opracowanych przez zarząd gminy. Radni podjęli decyzję o podwyższeniu stawek podatku od nieruchomości. W tym roku od 1 metra powierzchni budynków mieszkalnych podatek wynosi 0,34 zł. Natomiast kwota uchwalona na 2002 r. będzie o 0,02 zł wyższa. Nie wszyscy byli zgodni, co do stawki podatku od 1 metra kwadratowego powierzchni gruntów związanych z działalnością gospodarczą. Zarząd zaproponował 0,43 zł, a Komisja Oświaty, Kultury i Spraw Socjalnych - 0,42 zł. Rada odrzuciła jednak poprawkę komisji. Niemalże nad każdym punktem uchwały w sprawie określenia stawek podatku od nieruchomości radni długo dyskutowali. Jednak przegłosowano takie stawki, jakie proponował zarząd. Z opłat zwolniono nieruchomości lub ich części zajęte na potrzeby prowadzenia przez stowarzyszenia statutowej działalności w zakresie ochrony przeciwpożarowej.

Radni wskazywali na dysproporcje w podatkach. Stwierdzono, że opłaty w gminie są zbyt niskie. - *Błąd w podatkach w naszej gminie ciągnie się przynajmniej drugą kadencję. Te różnice w skalach procentowych pomiędzy jednymi działami a drugimi mogliśmy podjąć jednym „cięciem na początku kadencji* - wyjaśniał wójt Dariusz Strugała. - *Jak zostałem wójtem i próbowaliśmy iść w wysokie podatki, jeszcze dwa lata temu, to nie było zgody* - dodał. Radny Jan Kniat nie zgodził się z opinią wójta. - *Te zachwiania proporcji nie nastąpiły w poprzednich kadencjach, ale w czasie trwania tej kadencji. Trzy lata temu panie wójcie, kiedy tutaj na sali w czasie sesji zarząd zmieniał swoje stawki, dwóch radnych z komisji budżetowej zagubiło się w wyliczeniach. Nie wiedzieli, na co głosować. Opowiedzieli się za stawką, która już nie była aktualna i umożliwili przyjęcie najniższej. Kosztowało to wtedy gminę 40 tys. zł* - tłumaczył radny Kniat. - *Ten błąd kumuluje się* - dodał. Wójt Strugała podkreślił, że uchwalenie takich stawek przez zarząd było świadomym działaniem. - *Czeka nas i ludzi ciężki rok. Nie czas w tej chwili na wyciąganie „z ognia kamieni", po to tylko, żeby podatki zostały wyrównane* - mówił wójt. Zgodził się z radnym Kniatem, że w gminie obowiązują jedne z najniższych podatków w powiecie jarocińskim. Jednak ich drastyczne podwyższenie w sytuacji kryzysu gospodarczego w kraju oraz „dziury" w portfelach podatników nie przyniesie korzyści.

Podczas sesji uchwalono również stawkę podatku od posiadania psów. Wzrosła ona z 33 zł od 1 psa do 35 zł. Z opłaty zwolnieni są sołtysi oraz podatnicy podatku od nieruchomości (od posiadania 1 psa). Radni przegłosowali również projekt zarządu dotyczący opłaty targowej w gminie. Od nowego roku za korzystanie z metra kwadratowego targowiska gminnego zapłacić będzie trzeba 2,40 zł. Obniżono również średnią cenę skupu żyta za okres pierwszych trzech kwartałów tego roku, przyjmowaną, jako podstawę obliczenia podatku rolnego na rok przyszły z 37,17 zł z q do 32,40 zł z q. (ag)

Stawki podatku w gminie Jaraczewo w zł

L. p.	Nazwa podatku	Stawki obowiązujące w 2001 roku	Stawki uchwalone na 2002 rok	Wzrost
1.	od nieruchomości (stawka za 1 m kw.) budynki mieszkalne	0,34	0,36	0,02
2.	budynki na działalność gospodarczą inną niż rolnicza	8,46	9,48	1,03
3.	budynki na działalność gosp. w zakresie obrotu materiałem siewnym	6,29	3,61	0,40
4.	pozostałe budynki	3,40	3,61	0,21
5.	budowle			2 % wartości
6.	grunty pod działalność gospodarczą	0,40	0,43	0,03
7.	grunty pod jeziorami	2,61	2,77	0,16
8.	pozostałe grunty	0,06	0,07	0,01
9.	podatek od 1 psa	33,00	35,00	2,00
10.	podatek rolny z 1 q.	31,20	32,40	1,20

Gimnazjum i co dalej?

Absolwenci gimnazjum od września 2002 r. będą wybierać między liceum ogólnokształcącym, liceum profilowanym, technikum i zasadniczą szkołą zawodową - zdecydował Sejm w ubiegłym tygodniu. Rada Powiatu w Jarocinie do końca grudnia musi zmienić przyjętą sieć szkół ponadgimnazjalnych.

Jeśli sejmowy projekt zaakceptują Senat i Prezydent RP, po ukończeniu gimnazjum uczniowie będą mogli wybierać pomiędzy czterema typami szkół: 3-letnimi liceami ogólnokształcącymi i liceami profilowanymi, 4-letnimi technikami (egzamin maturalny po trzeciej klasie) oraz 2-3-letnimi zasadniczymi szkołami zawodowymi. Poprzednia ekipa AWS i UW planowała wprowadzić tylko 2 typy szkół: 3-letnie licea profilowane i 2-3-letnie szkoły zawodowe. Według nowego projektu w liceach profilowanych kształcenie będzie prowadzone w 12 profilach ogólnozawodowych: mechanicznym, kształtowaniu środowiska, elektrycznym i energetycznym, elektronicznym, leśnictwie i technologii drewna, transportowym, chemicznym, usługowo-gospodarczym, rolniczo-spożywczym, tekstylnym, ekonomiczno-administracyjnym i społecznym.

Pod koniec października radni powiatu jarocińskiego przyjęli sieć szkół na zasadach wprowadzonych przez poprzedni rząd. Planowano, że 3-letnie licea profilowane powstaną w Zespole Szkół Ogólnokształcących (ul. Kościuszki), ZSZ nr 1, ZSZ nr 2 i w ZSR w Tarcach. Zasadnicze szkoły zawodowe mieścić się miały w ZSZ nr 1, ZSZ nr 2, ZSR w Tarcach oraz w ośrodku w Cerekwicy. - *Mamy bardzo mało czasu, aby to zmienić* - uważa Jerzy Szymankiewicz, naczelnik wydziału oświaty jarocińskiego starostwa. Rada musi wprowadzić zmiany do 31 grudnia. - *Nie ma jeszcze przepisów wykonawczych, informacje ściągamy z Internetu. Jeszcze nie wiemy, jakie technika powstaną w Jarocinie. Na pewno już wkrótce przedstawimy swoje propozycje.* Zdaniem naczelnika, we wszystkich szkołach ponadgimnazjalnych pozostaną licea ogólnokształcące, w niektórych powstaną nowe licea profilowane. Do 15 marca powiat musi przyjąć propozycje planowanych profili i kierunków kształcenia w szkołach zawodowych (średnich i zasadniczych). Informacja o nich powinna dotrzeć do uczniów gimnazjów w kwietniu. (alg)

Zebrano 800 kg żywności

Dokończenie ze str. 1

Zbiórka żywności trwała przez kilka godzin w miniony piątek. Jedzenie zbierane było w czterech dużych sklepach w Jarocinie: „Biedronce", „Sezamie", „Samie" oraz w supermarkecie „Szarotka". Udało się zgromadzić blisko 800 kg jedzenia. Mieszkańcy Jarocina najczęściej przynosili do pojemników mąkę, cukier, makarony, słodycze, ryż, przyprawy, zupki błyskawiczne, czekolady i batony.

Organizatorami akcji byli Miejsko-Gminny Ośrodek Pomocy Społecznej w Jarocinie, Samorządowa Administracja Szkół i Przedszkoli oraz uczniowie ze szkół nr 2, 4 i 5 oraz gimnazjum w Jarocinie. Zbiórce patronował Wielkopolski Bank Żywności w Poznaniu. Zebrane jedzenie zostanie przekazane podopiecznym jarocińskiego ośrodka pomocy społecznej, jeszcze przed świętami. (jn)

ogłoszenia

Drukarnia
PROJEKT s.c.
STUDIO REKLAMY PIECZĄTKI
poleca kalendarze dla firm
kalendarzyk kieszonkowy
promocja tylko 0,23 zł + VAT
Jarocin, ul. Kusocińskiego 12
(kierunek Żerków)
tel. (062) 747 14 09
fax (062) 747 84 09

Promocja!
GEALAN
Jarocin, ul. Świętego Ducha 2 (wejście od ul. Kościelnej) tel. 505-25-60
DEKA
-DO KAŻDEGO OKNA Z PROFILU GEALAN ZALUZJA POZIOMA 30 % TANIEJ
-PRZY ZAKUPIE OKIEN ZA PONAD 1.500ZŁ 1 MOSKITIERA GRATIS
GRATIS!!
OFERTA WAŻNA DO 31 GRUDNIA 2001 SZCZEGÓŁY U SPRZEDAWCY
(SOJ 199/2001)

LIDL
Jesteśmy jedną z najbardziej ekspansywnych firm handlowych w Europie. W związku z dynamicznym rozwojem sieci sklepów w Polsce poszukujemy:

producentów pieczywa

• Jesteście Państwo właścicielem piekarni, bądź też producentem pieczywa, cieszącego się uznaniem wśród klientów?
• Prowadzicie Państwo działalność na terenie...?

Jeśli tak, proponujemy Państwu możliwość najmu stoiska z pieczywem na terenie sklepu Lidl.

Oferujemy naszym klientom jakościowe produkty z zachowaniem niskich cen - oczekujemy tego samego od Państwa...

Czy wzbudziliśmy Państwa zainteresowanie?
Czy chcecie Państwo odnieść z nami sukces?

Prosimy o przesłanie oferty łącznie z propozycją warunków współpracy na adres:

Lidl Polska Sp. z o.o.
Anna Sobczak
ul. Marcelińska 90
60-324 Poznań

W razie potrzeby oferujemy Państwu wsparcie przy wyposażeniu stoiska.
LIDL

kronika policyjna

kradzieże i włamania W nocy z 19 na 20 listopada w Golinie na ul. Dworcowej włamano się do sklepu GS. Skradziono papierosy, wódkę i dezodoranty.

20 listopada w Mieszkowie na bocznicy kolejowej skradziono z wagonów dwa zbiorniki ciśnieniowe wartości 456 zł.

W nocy z 21 na 22 listopada w Jaraczewie na ul. Sienkiewicza włamano się do sklepu odzieżowego należącego do Karola S. Skradziono spodnie, golfy, swetry, bluzy, garsonki, żakiety i suknie wieczorowe wartości 10 tys. zł

Tej samej nocy nieznani sprawcy włamali się także do mercedesa zaparkowanego przy ul. Gostyńskiej w Jaraczewie. Skradziono radio z pilotem oraz fotelik dziecięcy wartości 1.500 zł, należące do Michała G.

W nocy z 22 na 23 listopada w Jarocinie na ul. Żerkowskiej włamano się do sklepu spożywczego Marka S. Skradziono papierosy, koniaki i bilety autobusowe wartości 8 tys. zł.

Tej samej nocy włamano się do kiosku spożywczego w Witaszycach należącego do Iwony T. Skradziono kawę i gumy do żucia wartości 2.480 zł.

23 listopada w Raszewach kobieta i mężczyzna weszli do mieszkania Zofii F., oferując do sprzedaży dywan. Korzystając z nieuwagi właścicielki domu, skradli jej 8 tys. zł.

Tego samego dnia na ul kard. Wyszyńskiego w Jarocinie nieznany sprawca skradł Krystianowi J. rower górski Grand Spin koloru żółtego o numerze ramy: U8237090, wartości 700 zł.

24 listopada w Jarocinie na ul. Niepodległości nieznany sprawca skradł cztery kołpaki od opla corsy wartości 800 zł należące do Bronisława H.

Tego samego dnia w Jarocinie na Rynku nieznany sprawca wybił szybę w oknie sklepu ABC należącego do Aleksandry S. Straty oszacowano na 700 zł.

wypadki i kolizje 19 listopada na trasie Jarocin - Roszków, jadący od strony Jarocina ford fiesta, którym kierował Franciszek R. potrącił idącego prawą stroną Stanisława K. Pieszy poniósł śmierć na miejscu.

23 listopada w nocy na trasie między Bachorzewem a Tarcami wjechał do rowu tir z naczepą wiozący opakowania szklane. Według kierowcy, obywatela Łotwy tir stoczył się, kiedy wyprzedzał go samochód dostawczy.

26 listopada w Jarocinie na ul. M. Curie-Skłodowskiej kierowca jadący polonezem doprowadził do kolizji z samochodem renault i uciekł z miejsca zdarzenia. Policja złapała sprawcę tej kolizji. Okazał się nim pijany Paweł N. Miał ponad 3,3 promile alkoholu w wydychanym powietrzu.

pijani 23 listopada w Cielczy policjanci zatrzymali do kontroli kierującego polonezem Marcina H. Mężczyzna miał 2 promile alkoholu w wydychanym powietrzu.

24 listopada w Roszkowie Mieczysław W. jadący rowerem miał w wydychanym powietrzu 1,36 promila alkoholu. Inny rowerzysta zatrzymany w tej samej miejscowości miał 0,8 promila.

25 listopada w Żerkowie na ul. Jarocińskiej Paweł J. kierujący „maluchem" miał 0,82 promila alkoholu w wydychanym powietrzu.

(jn)

Informacje pochodzą z Komendy Powiatowej Policji w Jarocinie

policyjny telefon zaufania

- do Komendy Powiatowej Policji w Jarocinie 747-22-41
- do Wojewódzkiej Komendy Policji w Poznaniu 0-800/130-334 (bezpłatny)

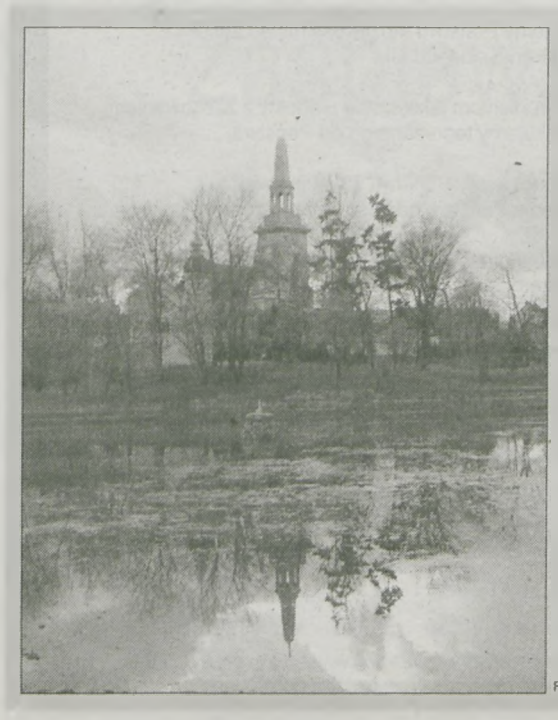

W stawie w parku został obniżony poziom wody. Zimą zbiornik ma służyć jako lodowisko. Przy okazji dokonano usunięcia kilku usterek umocnień brzegu

Fot. Robert Kaźmierczak

Policja ujęła sprawców

Policja ujęła mężczyzn podejrzanych o pobicie kobiety i mężczyzny. Część z nich osadzono już w areszcie, pozostałych oddano pod dozór policji.

W połowie października w Jarocinie na ul. Bema młodzi mężczyźni pobili kobietę. Sprawcy użyli gazu i zabrali jej torebkę z dokumentami i pieniędzmi. Czynności prowadzone przez policjantów z Komendy Powiatowej Policji w Jarocinie naprowadziły na ślad grupy przestępczej. W skład tej grupy wchodzą zarówno dorośli, jak i nieletni. 7 listopada Sąd Rejonowy w Jarocinie zastosował wobec sprawców - Bartosza M., Łukasza W. i Michała W. - areszt tymczasowy na okres 3 miesięcy. Mężczyźni podejrzewani są o dokonanie szeregu innych przestępstw, w tym także wymuszeń i kradzieży w Jarocinie i Jaraczewie.

Ujęto także sprawców pobicia, do którego doszło 29 września w Golinie na ul. Jarocińskiej. Dwaj chuligani napadli wówczas na Romana K., przewrócili go, a następnie skopali. Mężczyzna doznał rozległych obrażeń ciała. 15 listopada jarocińscy policjanci zatrzymali dwóch mieszkańców Goliny, braci Marcina i Adama G., podejrzanych o pobicie Romana K. Zastosowano wobec nich dozór policji.

(jn)

Zaproszenie do operetki

Na spektakl „Król walca", oparty na muzyce Straussa, zaprasza swoich członków i sympatyków jarociński oddział PZERiI.

Wyjazd na przedstawienie do Teatru Muzycznego w Poznaniu zaplanowano na piątek, 14 grudnia. Szczegółowe informacje można uzyskać w biurze oddziału w Jarocinie, przy ul. T. Kościuszki 15a w każdy wtorek i piątek w godzinach 9.00 - 12.00.

(ls)

Harry Potter pod ratuszem

Wróżby, koty, sowy, czarodzieje i moc innych niespodzianek - to wszystko czeka na miłośników Harry'ego Pottera, którzy wybiorą się w najbliższy czwartek do czytelni „Pod Ratuszem".

„Harry Potter poznaje świat magii i wróżb słowiańskich" - tak zatytułowana została impreza, która rozpocznie się o godz. 16.00 w najbliższy czwartek, 29 listopada. Przygotowuje ją filia nr 1 Biblioteki Publicznej Miasta i Gminy w Jarocinie „Pod Ratuszem". W programie znajdą się m.in. andrzejkowe wróżby oraz test, w którym dzieci i młodzież będą miały okazję wykazać się znajomością książek o przygodach Harrego Pottera. Wstęp wolny. Mile widziane będą przebrania.

(akf)

Wystawa gołębi

Przez dwa dni w auli Zespołu Szkół Zawodowych nr 1 w Jarocinie można będzie oglądać 400 najlepszych gołębi pocztowych w okręgu poznańskim.

Wystawa organizowana jest przez oddział Polskiego Związku Hodowców Gołębi Pocztowych w Jarocinie. Czterysta ptaków, które były zwycięzcami lotów na trasach od 100 do 900 km, zostanie wystawione w auli ZSZ nr 1 przy ul. Wojska Polskiego 66 w Jarocinie. Można będzie je oglądać przez dwa dni: w sobotę (1.XII) w godz. od 10.00 do 20.00 i w niedzielę (2.XII) od 8.00 do 16.00. Uroczyste otwarcie Wystawy Gołębi Pocztowych Okręgu Poznańskiego zaplanowano na sobotę 1 grudnia godz. 10.00.

(ls)

Spotkanie diabetyków

Zarząd Powiatowy Polskiego Stowarzyszenia Diabetyków w Jarocinie zaprasza swoich członków, jak i osoby niezrzeszone, chorujące na cukrzycę, na uroczyste spotkanie z okazji 20. rocznicy powstania PSD.
Spotkanie odbędzie się w środę, 12 grudnia o godz. 14.00 w świetlicy Spółdzielni Mieszkaniowej przy ul. T. Kościuszki (nad restauracją „Klubowa")

rynek pracy

26 listopada w jarocińskim urzędzie pracy zarejestrowanych było 6.596 bezrobotnych.

W ciągu tygodnia zarejestrowało się 71 osób. Spośród 23 wyrejestrowanych, 19 podjęło pracę.

Powiatowy Urząd Pracy w Jarocinie dysponuje ofertami zatrudnienia dla pracownika obsługi stacji paliw, specjalisty ds. handlowych, przedstawiciela handlowego, nauczyciela języka niemieckiego, palacza kotłów wodnych i parowych oraz księgowej.

(jn)

telefony zaufania

W **Jarocinie** 747-15-22 czynny w godz. 17.00 - 20.00 od poniedziałku do piątku w Centrum Profilaktyki i Terapii Uzależnień w Jarocinie, ul. Kościuszki 18. Specjalista psychoterapii uzależnień przyjmuje osoby uzależnione i członków ich rodzin w poniedziałki i piątki w godz. 17.00 - 20.00 oraz we wtorki i czwartki w godz. 8.00 - 12.00. Punkt interwencji kryzysowej dla ofiar przemocy czynny jest w czwartki w godz. 17.00 - 20.00.

W **Żerkowie** 740-38-93. Punkt konsultacyjny dla osób z problemem alkoholowym oraz członków ich rodzin czynny jest w środy od godz. 17.00 do 19.00, w ośrodku profilaktyki, socjoterapii i rehabilitacji w Żerkowie, ul. Jarocińska 35.

W **Jaraczewie** 740-80-13, czynny w pierwszy i trzeci wtorek miesiąca w godz. 17.00 - 18.00. Punkt konsultacyjny, który prowadzi zajęcia terapeutyczne dla osób z problemem alkoholowym i członków ich rodzin, czynny jest w tych samych dniach i godzinach w ośrodku zdrowia w Jaraczewie.

W **Rusku** 740-00-04 czynny w drugi i czwarty czwartek miesiąca w godz. 17.00 - 18.00. Punkt konsultacyjny, który prowadzi zajęcia terapeutyczne dla osób z problemem alkoholowym i członków ich rodzin, czynny jest w tych samych dniach i godzinach w ośrodku zdrowia w Rusku.

dyżury aptek

Do 2 grudnia dyżur nocny w godz. 20.00 - 8.00 pełni apteka **„Remedium"** (ul. Wrocławska 46a, tel. 747-15-50). **Od 3 do 9 grudnia** dyżurować będzie apteka **„Aspirynka"** (Jarocin, ul. Hallera 14, tel. 747-24-34).

W **niedziele i święta** od godz. 9.00 do 13.00 oraz od 20.00 do 8.00 następnego dnia czynna jest apteka dyżurująca. Od godz. 9.00 do 14.00 czynna jest apteka **„Święty Marcin"** (Jarocin, Rynek 13, tel. 747-26-56). Od godz. 14.00 do 17.00 otwarta jest apteka **„Remedium"**, a od 17.00 do 20.00 - apteka **„Pod Zegarem"** (Jarocin, Rynek 14, tel. 747-27-16).

dyżur stomatologiczny

1 grudnia sobotni dyżur stomatologiczny w godz. 8.00 - 12.00 pełni **Poradnia Stomatologiczna M-Dent** (Jarocin, ul. Hallera 9, tel. 505-25-26). Podczas dyżuru udzielana jest bezpłatna pomoc doraźna. Stomatolog przyjmuje w ramach umowy z Wielkopolską Regionalną Kasą Chorych.

klub Amazonek

W każdy pierwszy poniedziałek miesiąca, przy ul. Kościuszki 18 (klub AA) odbywają się o godz. 11.00 spotkania Klubu Przyjaciół Kobiet po Mastektomii „Amazonka" w Jarocinie. Telefon kontaktowy 747-13-85.

Jarocin na targach InvestCity

Od zachwytów do narzekań

- My jesteśmy zachwyceni tym, co robimy - przyznała na kilka dni przed targami InvestCity Ewa Perlińska, naczelnik wydziału promocji Urzędu Miejskiego w Jarocinie. W trzecim dniu wystawy narzekała na ilość zwiedzających i ich zainteresowania. W swoich ocenach nie była odosobniona.

Gmina Jarocin po raz kolejny uczestniczyła w targach inwestycyjnych miast InvestCity w Poznaniu. Celem tej imprezy wystawienniczej jest promocja gmin i powiatów, spotkanie samorządowców z inwestorami, a także wymiana wzajemnych doświadczeń. W 2000 roku w targach uczestniczyły wszystkie gminy powiatu jarocińskiego. Stoisko było wspólne, choć przedzielone ścianą. Po jednej stronie promował się Jarocin, po drugiej była ekspozycja przygotowana przez starostwo i pozostałe gminy. Tym razem w InvestCity wziął udział tylko Jarocin. Podczas konferencji prasowej, kilka dni przed otwarciem targów, naczelnik Wydziału Promocji Urzędu Miejskiego w Jarocinie Ewa Perlińska tłumaczyła, że wynika to z różnych polityk promocyjnych władz Jarocina i powiatu jarocińskiego. Przyznała jednak, że współpraca między wydziałem kierowanym przez nią i wydziałem promocji w starostwie nie układa się dobrze. Urzędnikom powiatowym wypomniała m. in. nieporozumienia, jakie były przy organizacji dożynek wielkopolskich.

Gmina Jarocin dysponowała na targach 48 metrami powierzchni wystawienniczej. Tak duże stoisko miała jeszcze tylko Warszawa. Inne miasta i powiaty wynajmowały 12, 24 lub co najwyżej 36 metrów kwadratowych. Urzędnicy jarocińskiego wydziału promocji zgłosili zapotrzebowanie na 48 metrów, bowiem liczyli, że wspólnie z promocją gminy swoją ofertę przedstawią także miejscowi przedsiębiorcy. Mimo dwukrotnie kierowanych zaproszeń, nie zgłosiła się żadna firma. Wtedy jednak nie można było już rezygnować z wynajętej powierzchni.

Podczas konferencji prasowej Ewa Perlińska zapewniała jednak, że stoisko udało się pomysłowo zagospodarować. - *Jesteśmy zachwyceni tym, co robimy* - przyznała.

Na targach InvestCity Jarocin był bardzo licznie reprezentowany przez władze samorządowe. Przyjechał burmistrz, wiceburmistrz, czterech członków zarządu, przewodniczący i dwóch wiceprzewodniczących rady, kilku radnych. Zjawili się też starosta i wicestarosta. Każdy z ich przynajmniej na kilkanaście minut odwiedził jarocińskie stoisko, na którym ustawiono budowle z kolorowych kloców. Na ścianach wywieszono duże fotografie z kilkoma ujęciami bloku TBS i Skarbczykiem. Potencjalni inwestorzy mogli przysiąść na ławce pod latarnią i zapoznać się z ofertą inwestycyjną gminy. Jednym taki wystrój przypadł do gusty, inni krzywili nosem lub żartowali, określając ekspozycję jako „legoland", „plac zabaw" czy „5, 10, 15". Największym powodzeniem zwiedzających jarocińskie stoisko cieszył się kalendarz na 2002 r. z obrazem autorstwa plastyczki z wydziału promocji Bogumiły Lubińskiej, przedstawiający Skarbczyk.

Już w trzecim dniu targów Ewa Perlińska nie kryła swojego niezadowolenia z ilości osób zwiedzających targi. Ubolewała, że stoisko odwiedzają głównie osoby oferujące przedsięwzięcia, w których realizacji niezbędne byłoby zaangażowanie finansowe gminy. Prawie w ogóle nie było propozycji związanych z uruchomieniem produkcji. Podobne spostrzeżenia mieli także inni wystawcy, częściej niż w latach ubiegłych wyrażający swe wątpliwości co do sensu uczestnictwa w kolejnych edycjach InvestCity. - *To już nie te czasy, kiedy na inwestora można było czekać na targach. Teraz, aby osiągnąć sukces, trzeba docierać do niego indywidualnie i z konkretną ofertą* - mówili przedstawiciele Pruszkowa. - *Nie wiem, czy wciąż aktualne jest stwierdzenie, że na targach InvestCity po prostu trzeba się pokazywać* - zastanawiali się.

(rr)

Nasza redakcyjna koleżanka, Anna Kopras-Fijołek odebrała w ubiegły czwartek główną nagrodę za najlepszą publikację prasową 2001 roku. II edycję tego konkursu zorganizowało Stowarzyszenie Prasy Lokalnej. Jurorom najbardziej spodobał się tekst Ani pt. „Nasze lekcje są niezwykłe". Artykuł dotyczył projektu literacko-artystycznego realizowanego przez uczniów ze Szkoły Podstawowej z Wilkowyi i dzieci z Solingen w Niemczech.

Uroczyste podsumowanie konkursu odbyło się Urzędzie Wojewódzkim. Laureatom nagrody wręczył wojewoda Andrzej Nowakowski (pierwszy z lewej) oraz prezes SPL Lechosław Majchrzak (pierwszy z prawej). Drugą i trzecią nagrodę otrzymali Maciej Kretkowski z „Nowej Gazety Gostyńskiej" oraz Tomasz Kruk z „Głosu Wągrowieckiego".

Napad na kierowcę tira

Dokończenie ze str. 1

Zdzisław B. kierujący ciężarówką marki DAF z naczepą okrytą czerwoną plandeką z napisem ROCFUL, zatrzymał się na krótki postój w zatoczce autobusowej przy ul. Niepodległości, naprzeciwko poczty. Po chwili do tira podjechał bus koloru granatowego (prawdopodobnie auto jechało za tirem od dłuższego czasu). Wysiedli z niego trzej mężczyźni i obezwładnili kierowcę. Mężczyzna został wywieziony przez sprawców do miejscowości Krupin w województwie łódzkim. Skradziono samochód wraz z ładunkiem kawy o wartości 500 tys. zł.

Policja zwraca się do osób, które widziały zdarzenie, o kontakt z Komendą Powiatową Policji w Jarocinie, tel. 747-27-02 lub tel. zaufania 747-22-41.

(jn)

plotki z tej ziemi

Wójt Jaraczewa Dariusz Strugała zamierza wprowadzić dłuższe przerwy w sesjach rady gminy. Do tej pory trwały tylko 15 minut. Zastanawia się również nad tym, aby dla uczestników obrad przygotować jakiś poczęstunek. Sesje czasami trwają długo. Przy pustym żołądku źle się myśli. Uważa, ze znakomitym i bardzo smacznym pomysłem jest podanie radnym i sołtysom, wzorem Kotlina - grochówki.

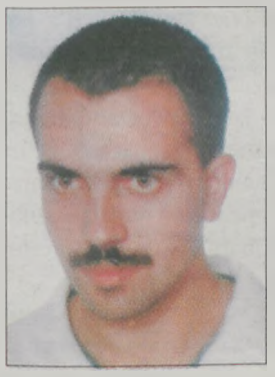

Dolata do zimy? Ostatnio dużo „na mieście" mówi się o zmianach w Jarocie Jarocin. Podobno pojawić się mają nowi zawodnicy, zmieniony ma zostać system wynagradzania piłkarzy, skład zarządu ma się zmniejszyć, a drużynę wiosną ma poprowadzić ma nowy trener. Czyżby Dolata miał być tylko do zimy?

ogłoszenie

moim zdaniem • moim zdaniem • moim zdaniem

Gdzie są granice?

Piotr Piotrowicz

Na parkingu przy ulicy Świętego Ducha trwają gorączkowe prace. Układana jest kostka brukowa. Wszystko razem będzie kosztowało około dwustu tysięcy złotych. Zastanawiam się, czy jest to najpotrzebniejsza inwestycja w naszym mieście.

Napotkani przeze mnie ludzie albo klęli, albo pukali się w czoło, wskazując jednocześnie miejsca, w których są potrzebne remonty chodników. Wypada przypomnieć, że w ten parking już od lat są ładowane koszmarne pieniądze.

Ze stawu w parku spuszczono wodę. Podobno są to przygotowania do otwarcia lodowiska. Jednak wkrótce po opróżnieniu stawu... do pracy przystąpili robotnicy, którzy zaczęli zdejmować płyty brzegowe i coś poprawiać. A przecież nie tak dawno uroczystym pływaniem łodzią po sadzawce oddanie inwestycji świętowały władze. Przedtem ktoś zapewne podpisał odbiór robót.

Na targach InvestCity gmina Jarocin miała jedno z największych stoisk, na którym poustawiano styropianowe klocki rodem ze scenografii programu telewizyjnego „5, 10, 15", a głównym elementem promującym miasto były wielkie zdjęcia budynku TBS-u.

W przyszłym roku prawie dwieście tysięcy ma kosztować odmulenie drugiego stawu w parku.

W projektowanym budżecie nie ma pieniędzy na fundusz poręczeń dla małych i średnich przedsiębiorstw, co mogłoby zaowocować nowymi miejscami pracy.

Może w końcu ktoś odpowie, gdzie są granice marnotrawstwa i głupoty.

interwencje

Czym tu śmierdzi?

Mieszkamy w Rusku, w blokach, którymi niegdyś zarządzało gospodarstwo rolne, a mieszkania przydzielano zatrudnionym w nim osobom. W roku 1992 właścicielem gospodarstwa stała się Agencja Rynku Rolnego i po jakimś czasie zaproponowano nam wykupienie mieszkań i utworzenie wspólnot mieszkaniowych. Mogłoby się więc wydawać, że zostaliśmy gospodarzami osiedla. Nic bardziej mylnego. Tak naprawdę niewiele się zmieniło, przede wszystkim dlatego, że zasobami mieszkaniowymi nadal administruje Spółdzielnia Mieszkaniowo-Administracyjna i nasze problemy pozostają nierozwiązane. Najbardziej uciążliwa jest dla nas sprawa wywożenia nieczystości z osiedla oraz kwestia rozliczania za tę usługę. Nie byłoby naszych wątpliwości, gdyby nie dziwne rachunki, jakie otrzymujemy za tę usługę. Stawki za wywóz są - po pierwsze nie dla wszystkich jednakowe, a po drugie w każdym miesiącu inne. Raz płacimy 5 zł za kubik, innym razem ten sam kubik kosztuje 13 zł. W tej sytuacji rachunki są dla nas prawdziwą niewiadomą, tak samo zresztą jak podstawy, na których są wystawiane.

Ścieki z Ruska są wywożone do oczyszczalni w Cielczy, gdzie stawka za kubik wynosi 7,20 zł. Dlaczego więc, wystawiając rachunki prezes Spółdzielni Mieszkaniowo-Administracyjnej Andrzej Idziaszek, w prosty sposób nie mnoży tej stawki przez ilość ścieków z poszczególnych mieszkań (ilość ścieków to 80 % zużytej wody). Znając wszystkie te wielkości - ilość zużytej wody, ilość ścieków i stawkę za kubik - wychodzi prosty rachunek. Gdyby prezes w ten sposób to obliczał - nie dość, że byłoby sprawiedliwiej, to mieszkańcy też mogliby, chociaż orientacyjnie, wyliczyć, jaką kwotę przyjdzie zapłacić w danym miesiącu.

Nasza sprawa trafiła już do Najwyższej Izby Kontroli. Jesteśmy też w stałym kontakcie z ochroną środowiska, ponieważ z szamb - a są one pod oknami naszych mieszkań - ciągle się przelewa. NIK stwierdził, że gospodarzem terenu jest gmina i to właśnie na tym szczeblu problem powinien zostać rozwiązany. W gminie natomiast twierdzą, że nic do tego nie mają.

Członkowie wspólnot mieszkaniowych w Rusku

Prezes Spółdzielni Mieszkaniowo-Administracyjnej w Rusku Andrzej Idziaszek twierdzi, że sposób obliczania należności za wywożone ścieki jest bardzo prosty i jak najbardziej sprawiedliwy. - *Opiera się na rachunku poniesionych kosztów w danym miesiącu. Nie zawsze zbiorniki z nieczystościami są opróżniane do końca. Raz wywozi się jeden zbiornik, innym razem kilka - w zależności od poziomu w zbiorniku. Za każdym razem jest to ustalane w momencie, kiedy przyjeżdża beczkowóz* – wyjaśnia Andrzej Idziaszek. Następnie poniesione koszty spółdzielnia dzieli przez ilość zużytej przez poszczególnych lokatorów wody i wystawia rachunki. - *Ponieważ koszty są różne, dlatego kwoty na rachunkach w każdym miesiącu nie mogą być takie same. Spółdzielnia obciąża mieszkańców za wywiezione, a nie odprowadzone ścieki. Lokatorzy tego nie rozumieją i stąd biorą się nieporozumienia* - tłumaczy prezes.

Przewodniczący Rady Nadzorczej Spółdzielni Mieszkaniowo-Administracyjnej w Rusku Roman Marszałek zapewnia, że zajmie się tą sprawą i wyjaśni wszystkie wątpliwości. - *Każdego roku odbywają się walne zebrania członków spółdzielni i nic tam nie było mówione o kłopotach z rozliczaniem ścieków. Jeśli jednak takie problemy są, trzeba je rozwiązać* - mówi przewodniczący. Roman Marszałek zapowiada, że w najbliższym czasie zwoła zebranie z mieszkańcami i wyjaśni wszystkie nieporozumienia.

(ann)

listy

W piątek, 16 listopada w Jaraczewie gościł cyrk „BOJARO". Zapowiedź cyrku reklamowana była w szkołach gminy Jaraczewo kilka dni wcześniej. I już na początek, miła niespodzianka - rozdawano bilety za darmo dla dzieci do lat 8. Pomyślałem sobie, że pojadę z córką. I tak zrobiłem.

Przyjechałem z córką 20 minut wcześniej, by zająć dobre miejsce, blisko sceny. Na początek skierowałem się do kasy i tu spotkała mnie pierwsza niespodzianka - musiałem zapłacić 10 zł za bilet dla mnie. Zrozumiałem wtedy te „darmowe" bilety, ale ustawiłem się w niezbyt dużej kolejce. Było zimno, a na zewnątrz stało już sporo dzieci. Wszystkie niezbyt ucieszone z czekania na zimnie. Panom z obsługi było raczej ciepło, bo nie mieli zamiaru wpuścić nikogo do środka. Czekaliśmy dalej, minęło 15 minut. Wreszcie weszliśmy i znów zastała nas „miła" niespodzianka: w namiocie było chłodniej niż na zewnątrz. Bo chyba mała dmuchawa grzejącą nogi pana z obsługi nie miała nagrzać powietrza w całym namiocie. Usiedliśmy z córką na zimnych deskach i czekaliśmy. Mijało kolejne 20 minut. Przez ten czas 10 razy zgasło światło, a w czasie gdy nie gasło, ogłuszała nas straszna muzyka, rodem z disco-polo lat 80-tych. Pani przy wejściu w tym czasie sprzedawała popcorn po 3 zł za małą torebeczkę.

Wreszcie się zaczęło. Występy klowna zajęły większość czasu, poza tym, miernej jakości popisy pani z Rosji na drabince i jej koleżanki z Mongolii na linie.

Po 30 minutach, ku mojemu kolejnemu zdziwieniu nastąpiła 15-minutowa przerwa. W tym czasie każde dziecko mogło być przewiezione na koniu za „jedyne" 5 zł. Tego już nie wytrzymałem, nie musząc namawiać córki, wyszliśmy z tego „wspaniałego występu" i pojechaliśmy do domu.

Piszę to, by przestrzec innych przed udaniem się na występ niewiadomej grupy cyrkowej.

Czytelnik

* * *

W numerze 44 „Gazety Jarocińskiej" w artykule „Kotlin - Będą podwyżki?" ze zdziwieniem przeczytaliśmy wypowiedź pana wójta - Walentego Kwaśniewskiego, aby wszystkich pieniędzy nie dać strażakom, tylko przeznaczyć na nadwyżkę budżetową.

Panie Wójcie - strażacy z gminy Kotlin otrzymują za udział w akcji ratowniczo-gaśniczej 3 zł za godzinę, narażając własne zdrowie, a nawet życie . Uposażenie to jest niewspółmierne do niebezpiecznej pracy, jaką wykonują. Wyposażenie jednostek OSP w sprzęt ratowniczy, to już Pańska sprawa i rady gminy, czy w zagrożony budynek wpompujemy kilkaset litrów wody, czy z braku odpowiedniego sprzętu kilka tysięcy. Czy sprzętem, jaki posiadamy, w interwencji palącego się mieszkania, zalejemy wszystkie piętra? Czy w wypadku drogowym położymy poszkodowanego w wodzie, błocie, nie udzielając mu pomocy z braku odpowiedniego sprzętu i wyszkolonych ludzi, ponieważ nie ma pieniędzy na kurs ratowników. Czy z tego społeczeństwo ma być zadowolone? Panie Wójcie, Wysoka Rado! Bezpieczeństwo gminy leży w waszych kompetencjach!

Strażacy stowarzyszeni w swoim związku, to mieszkańcy naszej gminy, którzy spieszą na ratunek o każdej porze dnia i nocy, bo nie jest im obojętny los innych. Wykonują wiele prac związanych z poprawą zaopatrzenia i sprawności sprzętu pożarniczego.

Moim zdaniem tworząc oszczędności z budżetu przeznaczonego na sprzęt ratowniczy i wypowiadając się publicznie na ten temat, oczekiwanie aprobaty jest wielce niestosowne.

Bogdan Pacholak
prezes Zarządu Gminnego ZOSP RP

ogłoszenia

ZABAWA
ANDRZEJKOWA
30.11.2001, godz. 19.00
Gra zespół CARO
Cena biletu
45 zł od osoby
Restauracja „Victoria"
tel. 747-16-22

BAL SYLWESTROWY
Sala - Dom Socjalny Witaszyce
31.XII.2001 r., godz. 20.00 - 5.00
Gra „Nocny Kwartet"
Cena zaproszenia 180 zł
od pary z pełną konsumpcją
Losowanie:
weekend w Zakopanem i AGD
Środek lokomocji - autobus MPK
Odj. Jarocin parking ul. św. Ducha godz. 19.00, Jarocin parking os. Konst. 3 Maja g. 19.15, przez Zakrzew, Prusy, Wyszki, Kotlin. **Powrót** tą samą trasą.
Informacje i rezerwacja stolików tel. 747-38-82 J-n
Sprzedaż zaproszeń:
1. Dom Socjalny Witaszyce pon. - śr. g. 15.00 - 16.00
2. Jarocin, ul. Waryńskiego 7/10
(SOJ 1923/01)

JESIENNA PROMOCJA!
OKNA PCV
PARAPET ZEWNĘTRZNY
DEMONTAŻ, MONTAŻ GRATIS
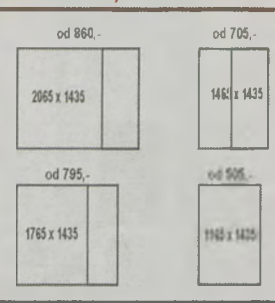

Profil REHAU - ALUPLAST
W sprzedaży: ŻALUZJE, ROLETY, WERTIKALE, SIATKI PRZECIW OWADOM
Zapraszamy od pon. do piątku 10.00 - 17.00
soboty od 9.00 do 13.00
FHU M. Cieślak, Jarocin, ul. Żerkowska 5
tel./fax 747-51-75
KREDYTY GOTÓWKOWE
RATY - RATY - RATY - RATY

Komunalny Zakład Budżetowy - Zakład Gospodarki Mieszkaniowej w Jarocinie ul. Kościuszki 18
tel. 747-28-86
OGŁASZA PRZETARGI NIEOGRANICZONE NA:
1. ROBOTY BUDOWLANE:
- ZDUŃSKIE
- DEKARSKIE
- BLACHARSKIE
- STOLARSKIE
- ŚLUSARSKIE
- MALARSKIE
- OGÓLNOBUDOWLANE
- INSTALACYJNE WOD-KAN-GAZ
- INSTALACYJNE ELEKTRYCZNE
2. USŁUGI:
- WYWÓZ NIECZYSTOŚCI STAŁYCH
- WYWÓZ NIECZYSTOŚCI PŁYNNYCH
- USŁUGI KOMINIARSKIE
- USŁUGI DRUKARSKIE
- ZAKUP WĘGLA I MIAŁU
Warunki dla oferentów:
1. Specyfikacja istotnych warunków zamówienia dostępna jest w siedzibie ZGM pokój nr 3.
2. Oferty w zapieczętowanych kopertach należy składać w siedzibie ZGM w terminie do 14.12.2001r. do godz. 12[00].
3. Otwarcie ofert nastąpi 17.12.2001r. o godz. 10[00].
(SOJ 1988/01)

Ucieczka przed podatkiem

Dokończenie ze str. 1

Część klientów nadal nie orientuje się, o co dokładnie chodzi w nowej ustawie. - *Ludzie przychodzą i proszą o wyjaśnienia, od czego faktycznie wprowadzany jest podatek - od sumy pieniędzy złożonych w banku, czy też od odsetek* - mówi Jan Grzesiek. Bankowcy tłumaczą zdezorientowanym, że opodatkowanie dotyczy odsetek od lokat założonych w banku, natomiast główny kapitał nie jest ruszany. - *Ludzi niepokoi również to, czy podatek będzie potrącany od odsetek naliczanych od lokat już istniejących* - dodaje Jan Grzesiek.

Oficjalnie - cisza

Niektóre banki otwarcie proponują zakładanie lokat, które pozwolą uniknąć podatku. Inne, choć mają podobne oferty, nie używają takich sformułowań. Tak jest np. w PKO BP. - *Jesteśmy bankiem państwowym. Nie chcemy więc występować przeciwko ustawodawcy* - uważa Paweł Jachowski, dyrektor jarocińskiego oddziału PKO BP.

O próbach omijania podatku nie mówi też dyrektor Banku Spółdzielczego w Jarocinie. - *To dziwne - wszyscy wpadli w trans. Wołają o możliwościach ucieczki od nowych przepisów. Takie jest podejście do spraw państwa. Przecież ustawa ma jemu służyć* - mówi Jan Grzesiek. Przyznaje jednak, że skłonności do omijania podatku mają również mieszkańcy innych krajów.

Lokata z kredytem

Plus Kredyt - to nazwa oferty, która może pomóc klientom ominąć podatek, przygotowana przez Bank Spółdzielczy w Jarocinie. Lokaty terminowe Plus Kredyt można założyć na rok, 2,3 lub 5 lat. Korzystne jest to, że zapewniają one klientowi utrzymanie płynności finansowej w przypadku chwilowego braku środków. Klient może skorzystać z kredytu oprocentowanego na poziomie takim samym, na jakim jest założona wcześniej lokata, a także w tej samej wysokości, co zdeponowane środki i na ten sam okres. Na przykład ktoś deponuje w Plus Kredycie 1.000 zł na pięć lat. Po dwóch latach okazuje się, że nie ma środków do życia. Nie musi zrywać lokaty i płacić odsetek, tylko może wziąć kredyt do wysokości 1.000 zł, który oprocentowany jest na takich samych zasadach, jak lokata, czyli na 12,5 %. Bank pobiera jedynie 3 % prowizji z tytułu udzielenia kredytu. Procedura udzielenia pożyczki jest przyspieszona. Klient składa wniosek, a bank bada jego zdolność kredytową. Zabezpieczeniem dla banku jest założona lokat. Nie trzeba więc czekać - tak jak w przypadku każdego innego kredytu - dwa tygodnie na pieniądze, tylko jeden dzień. Wkład finansowy przy Plus Kredycie jest dowolny.

W związku z przygotowanymi przez inne banki ofertami, Bank Spółdzielczy postanowił wprowadzić również tzw. lokaty rentierskie, pozwalające na bieżąco wypłacać odsetki. Rentier Plus zakłada długoterminowy okres umowy, ograniczony jednak do 5 lat. Klient może się zdecydować na ulokowanie oszczędności w Rentierze Plus na 2,3 i 5 lat i pobierać odsetki co miesiąc, co kwartał lub co rok. Pieniądze mogą być przekazywane przez bank na oddzielny rachunek lub na ROR. - *Ważne jest to, że gdy umowa klienta z bankiem przewiduje możliwość wypłaty całości lub części kapitału, w tym z tytułu skapitalizowanych odsetek zgromadzonych przez podatnika w trakcie trwania umowy, a podatnik z tej możliwości nie skorzysta, zwolnienie podatkowe nie przysługuje* - podkreśla Jan Grzesiek.

Oprocentowanie lokat w Rentierze Plus uzależnione jest od wypłaty odsetek w trakcie trwania terminu lokaty. Jeżeli klient będzie wypłacał odsetki co miesiąc oprocentowanie wyniesie 8,5 %, jeśli co trzy miesiące - 10,25 %, a jeśli - co rok - 11 %. Lokatę można zerwać w każdym momencie, ale jeśli nastąpi to przed terminem, oprocentowanie będzie takie, jak w przypadku wkładów a vista. Minimalny wkład wynosi 1 tys. zł.

Największym zainteresowaniem w Banku Spółdzielczym cieszą się lokaty trzymiesięczne i półroczne. Podmioty prawne lokują pieniądze na miesiąc, a nawet na dwa tygodnie. Nowością jest możliwość ulokowania środków na pięć lat. Oprocentowanie wynosi w tym przypadku 12,5 %.

Korzystne obligacje

- *W PKO BP obserwujemy alokację środków finansowych z terminów 1- i 2-miesięcznych na terminy dłuższe, sięgające okresów 12 - i 24- miesięcznych, a nawet 5-letnich* - mówi Irena Jędrzejak, p.o. kierownika zespołu obsługi klientów detalicznych. Oprocentowanie lokat jest zmienne i wzrasta wraz z okresem utrzymywania depozytu. W przypadku 60-miesięcznej lokaty wynosi 12,5 %. Klienci PKO BP mogą wybrać Progresję - lokatę na 2, 3 lub 5 lat. Minimalny wkład wynosi 1 tys. zł. W sytuacji, gdy klient wypłaci część depozytu przed terminem, zgromadzone pieniądze będą objęte podatkiem i klient będzie musiał oddać część środków fiskusowi.

Po wprowadzeniu zapisu w ustawie, że w razie wypłaty części kapitału trzeba będzie zapłacić podatek od odsetek, klienci decydują się przede wszystkim na lokaty roczne. Jeżeli klient posiada oprócz lokaty rachunek oszczędnościowo-rozliczeniowy, w razie potrzeby nie musi podejmować pieniędzy z lokaty, tylko może skorzystać z kredytu w ramach ROR-u. Maksymalna wartość pożyczki wynosi 12-krotność średnich wpływów w ciągu roku.

Dodatkowa oferta to Credit Suisse. - *Mamy ją, ponieważ jesteśmy zobowiązani do posiadania propozycji spełniających oczekiwania naszych klientów* - mówi Paweł Jachowski, dyrektor jarocińskiego oddziału PKO BP. W tym przypadku nie jest określony termin inwestycji finansowej. W każdej chwili można wycofać środki.

Decydując się na Credit Suisse, można zainwestować pieniądze w fundusz polskich akcji lub w fundusz obligacji. - *Akcje wiążą się z pewnym ryzykiem, najbardziej zyskowne są obligacje. Do dzisiejszego dnia zysk w stosunku rocznym w funduszu obligacji wyniósłby 22 %, to więcej niż z jakichkolwiek lokat długoterminowych* - mówi Irena Jędrzejak. Minimalna kwota, którą trzeba wpłacić, wynosi 100 zł. Niektórzy jarociniacy zdecydowali się właśnie w ten sposób zainwestować posiadane oszczędności.

+ bez minusów

Duże zainteresowanie wzbudziła reklamowana bardzo szeroko lokata Impet + proponowana przez Bank Zachodni WBK. Klienci zastanawiali się jednak, czy rzeczywiście warto się zdecydować na ulokowanie oszczędności w Impecie +. Jeszcze do soboty umowę można było zawrzeć tylko na 10 lat. Po przyjęciu przez Sejm w ostatecznej wersji ustawy o podatku dochodowym, bank podjął decyzję o wprowadzeniu dodatkowych możliwości. Od kilku dni klienci mogą wybierać więc między okresami 2, 5 i 10-letnimi. - *Wprowadzenie przez bank 2- i 5-letniego okresu umownego powoduje, że lokata Impet + pomoże w ochronie dochodu z lokat bankowych bez konieczności zamrażania gotówki na dłuższy okres czasu* - podkreśla Adamski z biura prasowego BZ WBK.

Minimalny wkład wynosi 1 tys. zł. Odsetki mogą być wypłacane co 3 lub 6 miesięcy. Mogą też być kapitalizowane w tych samych okresach. Zdaniem Adamskiego Impet + ma same zalety. - *Nasza oferta to odpowiedź na zapotrzebowanie klientów. Na Impecie na pewno nie stracą* - uważa przedstawiciel BZ WBK. Sposobem na przyciągnięcie klientów ma być zapewne możliwość zamiany wcześniej założonych lokat na Impet +. - *Za okres przed zamianą lokaty na Impet + odsetki zostaną naliczone w pełnej wysokości* - dodaje Grzegorz Adamski. Oprocentowanie lokaty zależy od wysokości zdeponowanych środków. Klient sam musi zdecydować, czy ma być stałe, czy też zmienne.

W przypadku lokat z 3-miesięcznym terminem udostępniania odsetek, oprocentowanie waha się od 10,5 % do 11,5 %. Oprocentowanie to jest stałe w okresach miesięcznych, ale zmienne w okresie umownym. W przypadku lokat 6-miesięcznych z oprocentowaniem stałym wynosi ono od 8,4 % do 9,3 %, lokaty 3- i 6- miesięczne z oprocentowaniem zmiennym - 9,1 %.

Umowę można zerwać w dowolnym momencie. Klient otrzymuje wszystkie naliczone odsetki, ale wyłącznie za pełne okresy rozliczeniowe. Jeżeli lokata o zmiennej stopie procentowej zostanie zerwana, wówczas za ostatni niepełny okres kwartalny lub półroczny utrzymywania wkładu oprocentowanie jest zerowe, w przypadku lokat o stałej stopie procentowej za ostatni niepełny okres kwartalny lub półroczny utrzymywania wkładu oprocentowanie wynosi 0,5 %.

Inna kasa na łaty

Opinie na temat wprowadzonego podatku są zróżnicowane wśród samych bankowców. Zdaniem Jana Grześka można było podjąć inne decyzje, które pomogłyby załatać dziurę budżetową. Na przykład skierować płaconą przez wszystkie banki w Polsce rezerwę obowiązkową od naszych lokat, już funkcjonującą jako dochód budżetu państwa, a nie przekazywać ją Narodowemu Bankowi Polskiemu, któremu ta rezerwa służy jak do tej pory na wynagrodzenia i utrzymanie pracowników. - *Tam są ogromne pieniądze, które mogłyby stanowić dochód budżetu państwa, zlikwidować sporą część dziury budżetowej* - mówi Jan Grzesiek. Rezerwa płacona na rzecz NBP jest wliczona w koszt funkcjonowania każdego banku, każdy klient więc jest tym obciążony. Po wejściu w życie ustawy obciążony zostanie dodatkowo podatkiem.

Może jednak skarpetka?

Wiele ofert zostało przygotowanych przez banki przed przyjęciem wszystkich poprawek przez Sejm. Obawiano się bowiem, że nowa ustawa wejdzie w życie wcześniej, w trybie przyspieszonym. Klienci, którzy skorzystali z wcześniej przygotowanych propozycji i chcąc uchronić swoje oszczędności założyli lokaty, mogą teraz żałować podjętych decyzji. Bankom udało się wykorzystać sytuację. Podpisanych umów nie da się cofnąć. Konsekwencje ich zerwania poniesie klient.

20-procentowy zryczałtowany podatek od zysków z lokat bankowych i obligacji, jednostek funduszy inwestycyjnych założonych i zakupionych po 30 listopada bieżącego roku, będzie naliczany od 1 marca. Zakładając lokatę klient powinien zwracać uwagę na warunki umowy. Bank może bowiem już w stopie procentowej lokaty zabezpieczyć sobie opłacenie ponoszonych kosztów. Ważne jest nie tylko oprocentowanie, ale również termin lokaty i okresy wypłat odsetek. Klient powinien też sprawdzić, czy bank nie zastrzega sobie pobrania prowizji w przypadku zerwania umowy przez klienta.

Ważny jest cel lokaty. - *Odkładam pieniądze na studia dla wnuka. Wiem, że teraz nie będą mi potrzebne, dlatego postanowiłam założyć lokatę 5-letnią* - mówi starsza kobieta. Takich osób, które wybierają długoterminowe lokaty, jest niewiele. Większość deponuje pieniądze na krótki czas lub decyduje się nadal trzymać je... w skarpetkach.

Na barki klientów

Nie wszystkie produkty bankowe pozwolą uniknąć podatku. Zgodnie z nowymi przepisami podatek od odsetek będzie naliczany nie tylko w momencie zerwania umowy, ale także wtedy, gdy lokata będzie odnawiana. Jedynym pewnym sposobem na uniknięcie podatku jest założenie lokaty przed 1 grudnia i niewyciąganie pieniędzy do czasu wygaśnięcia umowy. Część klientów uważa, że nie warto zakładać lokat. - *Lokaty długoterminowe pomagają odwlec moment płacenia państwu podatku od odsetek. Niektóre banki zaoferowały jednak tak niskie oprocentowanie nowych, długoterminowych lokat (poniżej 10 %), że opłaca się na te lata założyć lokaty roczne, od których trzeba będzie zapłacić podatek* - mówi jeden z klientów.

Niektórzy uważają, że lepiej skorzystać z funduszy inwestycyjnych, obligacji, akcji spółek publicznych. Inwestycje w jednostki funduszy inwestycyjnych są o tyle lepsze od lokat bankowych, że można je w każdej chwili wycofać, nie narażając się na utratę odsetek ani konieczność płacenia podatku. Największym zainteresowaniem klientów cieszą się fundusze bezpieczne: obligacji i pieniężny.

Na podjęcie decyzji zostały praktycznie godziny. Nawet jeśli klientom uda im się uchronić swoje oszczędności przed podatkiem, i tak prawdopodobnie banki będą próbowały przerzucić na ich barki swoje koszty, związane z wprowadzeniem zmian w ustawie. - *Koszty muszą się zwrócić. Żeby zapłacić nowy podatek, banki będą musiały uruchomić specjalne programy komputerowe. Wzrosną więc prowizje, opłaty, chyba że banki zrezygnują z dotychczasowych zysków, co raczej się nie zdarzy. Ekonomia jest ekonomią. Cudów nie ma. Nikt nie będzie dokładał do interesu* - mówi dyrektor jednego z jarocińskich banków.

ANNA KOPRAS-FIJOŁEK

Kłopot z białą laską

- Wprowadzając udogodnienia dla osób na wózkach, starszych, obniżając krawężniki zapomina się o osobach niewidomych. Przez niwelowanie różnic nie wiemy, czy jesteśmy jeszcze na chodniku, czy już na ulicy - skarżyli się podczas zebrania członkowie jarocińskiego koła Polskiego Związku Niewidomych.

Spotkania informacyjne organizowane są zgodnie ze statutem Polskiego Związku Niewidomych raz na dwa lata. Uczestniczył w nim m.in. Henryk Gierat - wiceprzewodniczący Zarządu Okręgu Wielkopolskiego Polskiego Związku Niewidomych w Poznaniu. Życzenia w imieniu nieobecnego burmistrza złożyła Halina Pomykaj, naczelnik wydziału kultury UM w Jarocinie.

Fot. Lidia Sokowska

Na spotkanie informacyjne przybyło kilkudziesięciu członków jarocińskiego koła Polskiego Związku Niewidomych

Spotkanie sprawozdawczo-informacyjne poprowadziła Czesława Cieślak, która od dwóch lat pełni funkcję przewodniczącej zarządu koła PZN w Jarocinie. Przedstawiła również sprawozdanie z działalności. Zaproszeni goście wyjaśnili zebranym, z jakich form pomocy i rehabilitacji mogą korzystać osoby niewidome i niedowidzące. Obecni na spotkaniu poruszali problemy związane z poszukiwaniem pracy przez osoby niepełnosprawne. Andrzej Kucała - kierownik Powiatowego Centrum Pomocy Rodzinie podkreślił, że w tym roku zostały podpisane umowy z wszystkimi pracodawcami, którzy wystąpili o dofinansowanie na utworzenie stanowiska pracy dla osób niepełnosprawnych. Wyjaśnił, że PCPR udziela pożyczek na rozpoczęcie działalności gospodarczej. Na taką formę pomocy zdecydowała się w tym roku tylko jedna osoba niepełnosprawna. Osoby poruszające się z białą laską podkreślały, że udogodnienia wprowadzane dla osób niepełnosprawnych ruchowo powodują dla nich zagrożenia. - *Dla mnie przejście z domu na ulicę Wrocławską jest męczarnią. Przez to obniżanie krawężników nie wiem, czy jestem jeszcze na chodniku, czy już na ulicy. Dla osób słabo widzących problemem są również słupki od znaków drogowych, które umieszczane są bezpośrednio na chodnikach. Czy nie można by pomalować ich w jasnych kolorach żółtym i białym tak, aby były widoczne z daleka?* - pytał jeden z członków związku.

W jarocińskim kole zrzeszonych jest 111 osób: 96 członków zwyczajnych - opłacających składki, 4 podopiecznych - zwolnionych z opłacania składek z uwagi na bardzo niskie dochody oraz 11 dzieci. W większości są to osoby słabo widzące lub niedowidzące. Są to przede wszystkim osoby starsze. Ponad 20 członków to osoby całkowicie niewidzące. Do koła mogą należeć jedynie osoby o znacznym lub umiarkowanym stopniu niepełnosprawności.

Biuro i świetlica związku mieszczą się przy ulicy Węglowej 1, w piwnicy jednego z bloków. Czynne są we wtorki i piątki od 9.00-12.00. Zarząd koła pomaga swoim członkom w załatwianiu spraw urzędowych. Przewodnicząca koła zajmuje się m.in. rozliczaniem PIT-ów z odliczeniami na rehabilitację. W siedzibie związku można skorzystać z tzw. „książek mówionych", przeczytać czasopisma fachowe - informacyjne. Co roku odbywają się pikniki nad zalewem w Siedleminie. Dzięki dotacjom otrzymywanym m.in. ze starostwa powiatowego, zarządowi udaje się organizować dla swoich członków również jednodniowe wycieczki. - *Obecnie rehabilitacja nie jest taka, jaka powinna być. Brakuje nam instruktora czy nauczyciela języka Braile'a. W miarę naszych możliwości staramy się przekazywać np. sposób poruszania się z laską czy radzenia sobie w życiu codziennym. Dotychczas wszystko mieliśmy na miejscu, a teraz takimi sprawami zajmuje się zarząd okręgu. W tej chwili kłopot jest nawet z białą laską. Kiedyś każda nowo przyjmowana do związku osoba dostawała ją za darmo. Teraz jest ona co prawda dotowana przez kasę chorych, ale jej uzyskanie jest o wiele trudniejsze* - wyjaśniła Czesława Cieślak. Zdaniem przewodniczącej koła w latach poprzednich osoby niewidome miały łatwiejsze zaopatrzenie na miejscu. Teraz po każdy sprzęt mówiący trzeba jeździć do Kalisza lub Poznania. - *Nasza siedziba jest niestety też bardzo biedna. Pomieszczenia wymagają malowania, a nie mamy na to pieniędzy. Przydałby się nam radiomagnetofon czy telewizor do świetlicy. Kiedyś były mniejsze okręgi, a przez to i większe dofinansowanie. Ale tak naprawdę nigdy nam się nie przelewało* - podkreśliła Czesława Cieślak.

(ls)

Żerków

Opłatek u seniorów

Wspólną wieczerzę wigilijną przygotowuje dla swoich członków żerkowskie koło Polskiego Związku Emerytów, Rencistów i Inwalidów.

Spotkanie opłatkowe odbędzie się 18 grudnia o godz. 15.00 w restauracji „Morena" w Żerkowie. W programie przewidziano m.in. występ chóru oraz Klubu Seniora „Babie lato".

Członkowie koła PZERiI, którzy chcieliby uczestniczyć w wieczerzy, mogą zgłaszać się do przewodniczącej koła, Natalii Stachowiak - nr tel. 740-32-54 lub w Miejsko-Gminnym Ośrodku Kultury w Żerkowie, w każdy czwartek od godz. 10.00 do 12.00 (nr tel. 740-31-83). (akf)

Tym, którzy odeszli...

O przemijaniu, sensie istnienia i miejscu człowieka w świecie mówili słowami znanych poetów uczniowie Szkoły Podstawowej w Wojciechowie podczas spotkania poświęconego tym, którzy odeszli, a przed wiele lat związani byli z placówką.

„Spieszmy się kochać ludzi tak szybko odchodzą..." - recytowali uczniowie z Wojciechowa

Spotkanie rozpoczęła uczennica Monika Kaczmarek recytacją wiersza ks. Jana Twardowskiego „Spieszmy się kochać ludzi tak szybko odchodzą". Akademię zorganizowano z inicjatywy Samorządu Uczniowskiego i nauczycielki Anny Antoszkiewicz. W trakcie uroczystości odczytano nazwiska nauczycieli pracujących kiedyś w szkole. Uczniowie zapalili znicz pod tablicą pamiątkową patrona placówki Ewarysta Estkowskiego. Minutą ciszy uczczono pamięć nieżyjących już nauczycieli, rodziców i uczniów. Do refleksji nad przemijającym światem skłonił uczestników spotkania Jakub Gaiński - przewodniczący Samorządu Uczniowskiego, który mówił o tym, jak krótkie jest życie ludzkie. Przestrzegał wszystkich przed słowami: *„Przyjdź jutro, przyjdź pojutrze, dziś nie mam dla ciebie czasu"*. Aneta Nawrot, uczennica klasy piątej z uczuciem recytowała wiersz „Litania do uśmiechu". Monika Kaczmarek oraz Aneta Nawrot reprezentować będą szkołę w Konkursie Poezji Religijnej w Pleszewie. Dziewczynki zdobyły maksymalną liczbę punktów w etapie szkolnym.

Uczniowie klasy III postanowili zorganizować również plebiscyt na „najsympatyczniejszego nauczyciela w szkole". Tytuł przyznano Małgorzacie Dębskiej - nauczycielce historii, bibliotekarce. Laureatka otrzymała od dzieci order uśmiechu, za który serdecznie podziękowała.

(ag)

ogłoszenia

CAŁODOBOWE KOMPLEKSOWE USŁUGI POGRZEBOWE
świadczy Państwu
FIRMA POGRZEBOWA
„MAZURKIEWICZ"
trumny, obsługa pogrzebu, stypy, wieńce, kwiaty
ubieranie i przewóz zwłok - karawan melex
Biuro usług: Jarocin, ul. Kilińskiego 21, tel. 747-28-42
GOJ 190401

Przedsiębiorstwo Pogrzebowe
„Jezierski" s.c.
Biuro Usług Pogrzebowych
ul. Targowa 18A, 63-200 Jarocin
KOMPLEKSOWO - 747-29-52 (od 8.00 do 17.00)
CAŁODOBOWO - 0-601/869-111
PRESTIŻ • PROFESJONALIZM • DYSKRECJA

Odeszli od nas:

STANISŁAW GIEZEK
l. 40 (Rusko)
CECYLIA ŁĄCZNIAK
l. 87 (Chwałów)
WIKTORIA GRODZISKA
l. 84 (Żerków)
ALOJZY SŁOMSKI
l. 86 (Witaszyce)
KAZIMIERZ KUBICKI
l. 68 (Jarocin)
STANISŁAW KUBIAK
l. 49 (Jarocin)

Rodzinom zmarłych składamy wyrazy współczucia

Wyrazy współczucia

koleżance Marii Majer

z powodu śmierci

OJCA

składa
Dyrekcja i Grono Pedagogiczne Szkoły Podstawowej nr 2 w Jarocinie

Kupujemy mniej samochodów

Coraz mniej samochodów rejestrowanych jest w powiecie jarocińskim. Spadek ich liczby oraz niedawna zmiana przepisów dotyczących wydawania praw jazdy spowodowały, że jeszcze w tym roku dochody powiatu z wydziału komunikacji zmniejszą się o 140 tys. zł.

Wydział Komunikacji i Dróg Starostwa Powiatowego w Jarocinie jest jedną z najbardziej dochodowych jednostek powiatu. Zarabia przede wszystkim na rejestracji pojazdów mechanicznych oraz na wydawaniu dokumentów uprawniających do kierowania tymi pojazdami. W tym roku jednak wpływy wydziału dość drastycznie się zmniejszą. Spowodowały to m.in. zmiany przepisów dotyczących wydawania praw jazdy i świadectw kwalifikacji.

Od 1 października obowiązuje nowy tryb zamawiania dokumentów i konieczność przesyłania danych w formie elektronicznej. Zmiany te pociągnęły za sobą m.in. podwyżkę opłat za wydanie prawa jazdy (z 50 zł do 70 zł) i świadectw kwalifikacji (obecnie 30 zł) do wysokości rekompensującej wzrost cen za wyprodukowanie dokumentów przez Państwową Wytwórnię Papierów Wartościowych S.A. w Warszawie. Nowością dla starostw jest to, że od 1 października wnioski, które petenci wypełniają w wydziale komunikacji, przychodzą także z państwowej wytwórni. Do tej pory produkowane były we własnym zakresie przez starostwo. - *Wydawać by się mogło, że dzięki temu starostwa oszczędzają na produkcji druków, wniosków, jednakże tak nie jest. Podwyżka cen dokumentów przez wytwórnię odbyła się kosztem budżetu powiatu* - mówi Ilona Czechyra, naczelnik Wydziału Komunikacji i Dróg Starostwa Powiatowego w Jarocinie. Za każde wydane świadectwo kwalifikacji do kasy powiatu wpływa teraz tylko 0,10 zł, a nie jak do 1 października 5,88 zł. Pozostała kwota z pobranych 30 zł za wydanie druku, tj. 29,90 zł przekazywane jest do PWPW S.A. Za wydanie prawa jazdy petent płaci 70 zł, z czego do powiatu wpływa 29,70 zł, czyli około 42 % opłaty. Przed zmianą przepisów procent ten był wyższy. Rocznie wydział komunikacji w Jarocinie wydaje około 21.00 - 22.00 praw jazdy oraz około 400 - 600 świadectw kwalifikacji.

- *Wdrożony system nie dość, że obniża dochody powiatów, to nakłada na nie dodatkowe obowiązki. Głównie chodzi tutaj o skanowanie dokumentów, podpisów i weryfikację wprowadzonych danych, co dotychczas wykonywane było przez PWPW S.A. Zwiększa to w znaczny sposób pracochłonność i czasochłonność przygotowywania dokumentów* - twierdzi Ilona Czechyra. - *Skutki wdrażania systemu elektronicznego ponoszą też obywatele. Rekompensatą dla nich jest jednak to, że znacznie krócej czekają na odbiór dokumentów, bo tylko do 7 - 10 dni, a nie jak do tej pory do 2 - 3 tygodni.*

Na zmniejszenie dochodów wypracowywanych przez jarociński wydział komunikacji wpływ ma także spadek rejestracji samochodów. Szacuje się, że w porównaniu do ubiegłego roku może on wynieść około 30 %. Spada liczba rejestracji pojazdów nowych, kupowanych w salonach. Do końca października zarejestrowano ich o około 100 mniej niż w roku 2000. Głównie zmalała jednak liczba samochodów używanych, choć nadal stanowią one większość wśród rejestrowanych w Jarocinie pojazdów. - *Ten ogólny spadek nie jest aż tak znaczny, niemniej zauważalny. Spowodowany jest sytuacją ekonomiczną kraju. Wysoki stopień bezrobocia powoduje zubożenie społeczeństwa i uniemożliwia mu dokonywanie tego typu zakupów* - uważa naczelnik wydziału komunikacji.

(alg)

Od 2000 r. trwa wymiana dokumentów uprawniających do kierowania pojazdami oraz potwierdzających dodatkowe kwalifikacje kierujących pojazdem tzw. świadectwa kwalifikacji. Wymiana dokumentów odbywa się w wydziałach komunikacji starostw powiatowych. Wymiany dokonuje się na wniosek osoby uprawnionej do kierowania pojazdem, złożony na specjalnym druku. Do wniosku dołącza się 1 fotografię (3,5 x 4,5 cm), kserokopię dokumentu podlegającego wymianie oraz dowód uiszczenia opłaty za wymianę dokumentu.

Ustalone w rozporządzeniu ministra transportu ostateczne terminy wymiany poszczególnych praw jazdy, po których upływie tracą one swą ważność to:

- wydane do 31.12 1968 r. - termin wymiany minął 30.06.2001 r.
- wydane od 01.01.1969 r. do 31.12.1983 r. - termin wymiany mija 31.12.2002 r.
- wydane od 01.01.1984 r. do 30.04.1993 r. - termin wymiany mija 31.12.2004 r.
- wydane w okresie 01.05.1993 r. - 30.06.1999 r. - termin wymiany mija 30.06.2006 r.

Świadectwa kwalifikacji wydane na drukach starego typu, czyli do 30 czerwca 1999 r. wymienić należy do **31 grudnia 2001 r.**

Od 1 października opłaty za wydanie dokumentów wynoszą: 70 zł za prawo jazdy, 30 zł za świadectwo kwalifikacji.

Liczba rejestrowanych pojazdów w powiecie jarocińskim

Rodzaj pojazdu	Rok	
	2000	2001 (do 25.10)
Pojazdy używane	4.470	2.406
Pojazdy sprowadzone z zagranicy	625	605
Pojazdy nowe	409	302
Ogółem	**5.504**	**3.313**

Trwają remonty siedziby Gminnego Ośrodka Kultury Sportu i Turystyki w Jaraczewie. Przed rozpoczęciem sezonu grzewczego przeprowadzono kapitalny remont centralnego ogrzewania, a w ubiegłym tygodniu pomalowano elewację. Budynek otynkowano w ubiegłym roku. Z budżetu 2000 roku sfinansowano również nową podłogę w sali widowiskowej ośrodka. Wszystkie prace wykonywały miejscowe firmy remontowe

(ann)

Opieka sióstr PCK

Od przyszłego roku schorowanymi ludźmi ponownie będą się opiekować siostry PCK. Za godzinę pielęgnacji pacjent zapłaci 6,60 zł - o 90 gr więcej niż dotychczas.

Trzyletni kontrakt na usługi opiekuńcze podpisany pomiędzy Miejsko-Gminnym Ośrodkiem Pomocy Społecznej i PCK w Jarocinie upływa z końcem tego roku. Odbył się już przetarg, który wyłonił usługodawcę na kolejny rok. Pielęgnacją schorowanymi ludźmi dalej będą się zajmować siostry PCK. Jest ich czterdzieści, w tym siedem pielęgniarek. - *Są to odpowiednie osoby, większość z nich ma pokończone specjalistyczne kursy* - mówi Maria Ochowiak, kierownik biura PCK w Jarocinie.

Od nowego roku za godzinę opieki, chory zapłaci 6,60 zł. Do tej pory opłata ta wynosiła 5,70 zł. Usługi opiekuńcze obejmują pomoc w zaspokajaniu codziennych potrzeb życiowych, opiekę higieniczną zalecaną przez lekarza, pielęgnację oraz w miarę możliwości również zapewnienie kontaktów z otoczeniem. - *Opiekunki zwykle pomagają przy myciu, robią zakupy i posiłki, sprzątają, podają lekarstwa czy realizują recepty i zmieniają opatrunki. Niektórzy pacjenci wychodzą też z siostrami na spacery* - wyjaśnia Ewa Kunz, kierownik Miejsko-Gminnego Ośrodka Pomocy Społecznej w Jarocinie.

Osoby, które posiadają niskie dochody, mogą się starać o częściowe bądź nawet całkowite dofinansowanie usługi opiekuńczej. W mijającym roku gmina Jarocin przeznaczyła na ten cel 300 tys. zł. W projekcie budżetu na przyszły rok przewidziana jest suma 342 tys. zł. - *Ta kwota wystarczy nam na dofinansowanie opieki maksymalnie dla siedemdziesięciu osób* - mówi Ewa Kunz.

(jn)

Kotlin

Twardów czy Magnuszewice?

Kotlińscy radni już drugi raz dyskutowali o tym, dla której wsi - Magnuszewic czy Twardowa, ma zostać przygotowana w przyszłym roku dokumentacja na kanalizację. Spór zakończyło dopiero tajne głosowanie.

Na ostatniej sesji kotlińscy radni podjęli dwie uchwały związane z rozpoczęciem budowy oczyszczalni ścieków w Wyszkach. Członkowie rady wyrazili zgodę na zaciągnięcie pożyczki długoterminowej z Wojewódzkiego Funduszu Ochrony Środowiska w wysokości 1.500 tys. zł, czyli 50 % kosztów inwestycji. Wiadomo już, że koszt ustalony w przetargu jest niższy niż 3 miliony złotych i wynosi wraz z podatkiem VAT ok. 2.600 tys. - *Powinniśmy teraz dyskutować nad tym, co nas czeka w latach 2002-04. Na Wyszkach wyjdzie nam około 1.300-1.400 zł. A co zrobimy, jeśli Twardów wyjdzie nam drożej niż ta ustalona kwota, np. dwa razy? Na Teodorowie jedno z gospodarstw oddalone jest od drogi głównej o 70 czy 100 metrów. Okazało się, żeby odebrać od niego ścieki, trzeba postawić dodatkową pompownię, doprowadzić do niej siłę. Czasami koszty jednego gospodarstwa różnią się znacznie od kosztów drugiego* - mówił wójt gminy Kotlin.

Radny i sołtys Magnuszewic Zenon Szymczak zaproponował, aby dyskusję o kanalizacji i kosztach przyłączeń przeprowadzić najpierw na zebraniach wiejskich, a dopiero później podejmować jakiekolwiek decyzje. Podkreślił też, że społeczeństwo jest bardzo dobrze przygotowane do budowy sieci kanalizacyjnej. Zdaniem Mariana Żurka - sołtysa Twardowa, w 2003 roku należałoby rozpocząć przyłączanie domów w jego wsi. Radni nie podjęli decyzji o kolejności budowy sieci na sesji pod koniec października. Do tematu musiano więc powrócić na początku listopada. W 2002 roku wybudowana zostanie oczyszczalnia wraz z kanalizacją dla wsi Wyszki. W tym samym roku ma zostać wykonana również dokumentacja dla jednej z wsi, gdzie prace rozpoczną się w 2003 roku. W 2004 roku sieć kanalizacyjna obejmie kolejną miejscowość. Radni musieli podjąć decyzję, która z wsi ma zostać „rozkopana" jako pierwsza w 2003 roku. - *Chciałbym, żebyście wy panowie radni wzięli trochę odpowiedzialności za to, co się tutaj dzieje, podnieśli ręce i powiedzieli mi: wstaw do planu opracowanie dokumentacji na wieś Twardów albo Magnuszewice. Mnie jest naprawdę wszystko jedno, która to miejscowość będzie* - powiedział niezdecydowanym członkom kotlińskiej rady wójt. Radni przez dłuższy czas nie potrafili opowiedzieć się za Twardowem albo Magnuszewicami. Po długiej dyskusji, przeprowadzono wreszcie tajne głosowanie, w którym 12 głosami radnych zwyciężył Twardów. Za kanalizacją Magnuszewic opowiedziało się 8 radnych.

(ls)

Jezioro szans

Rozmowa z JAROSŁAWEM KRAWCZYKIEM - architektem z Urzędu Miejskiego w Jarocinie

W grudniu 1998 roku jarocińscy radni przyjęli uchwałę o przystąpieniu do przygotowywania planu zagospodarowania przestrzennego terenu wokół zbiornika w Roszkowie. Podobno procedura związana z wykonaniem planu przedłuża się. Dlaczego?

Chodzi o wyłączenie znacznego obszaru gruntu z produkcji rolnej. W grudniu ubiegłego roku wystosowaliśmy do wojewody wielkopolskiego wniosek w tej sprawie. Wojewoda zaopiniował go jednak negatywnie. Dokumentacja trafiła dalej do ministerstwa rolnictwa. W lipcu minister przekazał nam również decyzję odmowną. W międzyczasie przygotowaliśmy drugi wniosek, z szerszą argumentacją. Tym razem opinia wojewody była pozytywna. Teraz musimy jeszcze uzyskać pozytywną odpowiedź z ministerstwa.

Dlaczego tak trudno uzyskać zgodę na wyłączenie gruntów?

Chodzi o dość duży obszar - ponad 60 hektarów i to ziemi klasy trzeciej. Gdyby to była gorsza ziemia - klasy czwartej lub piątej, pewnie nie byłoby takich problemów. W przypadku ziemi klasy od I do III, zgodę na wyłączenie gruntu z użytkowania rolniczego musi wydać minister.

Dlaczego musiał powstać plan zagospodarowania terenu wokół zbiornika?

Głównym powodem było wzbogacenie funkcji zalewu o rekreację. Zbiornik był budowany jako retencyjny, przytrzymujący wodę dla rolnictwa. Nasze tereny nie są przecież bogate w wodę. W okolicy nie ma żadnego naturalnego zbiornika, gdzie ludzie mogliby wypoczywać. Dobrze byłoby więc, gdyby jezioro spełniało również taką rolę. Tym samym chcemy wyjść naprzeciw oczekiwaniom naszej społeczności.

Ogromnym problemem jest jednak zanieczyszczenie wody...

To prawda. Jezioro jest otoczone ze wszystkich stron polami uprawnymi. Wszystkie wody opadowe, które na te pola spadają, płyną do zbiornika, więc nawozy używane na polach rozpuszczają się w wodzie i trafiają również do zbiornika. Zarządca zalewu - Zarząd Melioracji i Urządzeń Wodnych obsadził co prawda zalew roślinami, które wyłapują pewne związki, ale wszystkich zanieczyszczeń nie są w stanie wyłapać. Kolejna sprawa - Lubieszka nie jest najczystszą rzeką. Zdarzają się ciągle nielegalne zrzuty ścieków - zamiast do szamba, wszystko trafia do zbiornika. Dodatkowym problemem są odcieki z kiszonek, z gospodarstw położonych wzdłuż rzeki.

Jak gmina z tym walczy?

Staramy się „wyłapywać" wszystkie nielegalne wycieki. Pomaga nam Straż Miejska i Straż Rybacka. Bardzo ważna jest zmiana świadomości ludzi. Muszą zrozumieć, że dbając o zbiornik, dbając o wodę, robią to dla siebie.

Jakiego obszaru dotyczy plan zagospodarowania?

Ok. 200 hektarów. Częściowo teren ten należy do gminy Jaraczewo - to jest 30 ha, ale mamy pełnomocnictwo tamtejszych władz do załatwiania wszelkich formalności.

Jak pan myśli, nie będzie żadnych zastrzeżeń ze strony właścicieli gruntów znajdujących się wokół zbiornika na przeznaczenie ich na cele rekreacyjne?

Myślę, że nie. Poza tym w 90 % te grunty są nasze oraz Rolniczej Spółdzielni w Kotlinie, która kupiła RSP w Roszkowie. My zresztą dajemy tylko propozycję, stwarzamy możliwość zagospodarowania terenu. Mogą tu powstać działki rekreacyjne. Nikt tego nie musi robić. Może sobie nadal uprawiać pole. Utrudnienie byłoby w odwrotnej sytuacji - gdyby teren był przeznaczony na zieleń, a ktoś chciałby tam sobie coś wybudować.

Jakie są plany gminy dotyczące zbiornika?

Przede wszystkim chcemy odciągnąć ludzi od zapory. Ze względu na taki, a nie inny dojazd wszyscy siedzą teraz na zaporze. To jest niebezpieczne, a poza tym zapora niszczeje. Chcemy wykonać drogę dojazdową do zalewu, parking, plażę, miejsce pod kąpielisko. Określimy też warunki, na jakich będzie mogła się odbywać tutaj zabudowa.

Zbiornik stwarza duże możliwości - nie tylko rekreacji...

Może tu powstać np. stadnina koni, wypożyczalnia bryczek. Tu może się wiele dobrego dziać - wszystko zależy od ludzi, od tych, którzy zainteresują się zalewem i będą chcieli tutaj zainwestować.

Rozmawiała
ANNA KOPRAS-FIJOŁEK

Nagrody dla Żerkowa

400 tys. zł nagrody otrzymała gmina Żerków za gospodarkę wodno-ściekową oraz za zagospodarowanie odpadów na terenach wiejskich.

W drugiej edycji konkursu na najlepiej rozwiązaną gospodarkę wodno-ściekową na terenach wiejskich wzięło udział prawie 170 gmin. Nagrodę prezesa zarządu Narodowego Funduszu Ochrony Środowiska i Gospodarki Wodnej w wysokości 200 tys. zł otrzymała m.in. gmina Żerków. Środki te przyznano za modernizację oczyszczalni ścieków w Raszewach.

Kolejne 200 tys. zł NFOŚiGW przyznał gminie za zagospodarowanie odpadów na terenach wiejskich, czyli za budowę kwatery wysypiska śmieci nr 2 i 3 w Brzóstkowie. W konkursie startowały nie tylko samorządy gminne z całej Polski, ale również powiaty, związki międzygminne, firmy i instytucje. - *Bardzo się cieszymy z nagród, tym bardziej, że zapowiedziano iż w najbliższych latach w konkursach nie będą mogły brać udziału małe gminy, takie jak nasza* - mówi Janusz Jajczyk, burmistrz Żerkowa.

Nagrody zostały wręczone podczas Targów INVESTCITY w Poznaniu.

(akf)

prawo na co dzień

Drożej u notariusza

Za sporządzenie umowy o sprzedaży działki wartej 100 tys. zł trzeba będzie zapłacić u notariusza 1.300 zł, a nie jak dotychczas - 1.050 zł.

Nowe stawki obowiązują od 26 października, a normuje je rozporządzenie Ministra Sprawiedliwości w sprawie taksy notarialnej.

Najczęstszymi klientami jarocińskich notariuszy są rolnicy. Dokonują oni umów związanych z obrotem ziemi: przepisują ją dzieciom, dzielą, sprzedają, ustanawiają tzw. dożywocie.

Rozporządzenie zlikwidowało górne ograniczenie wynagrodzenia rejenta (notariusza) wyliczanego według wartości przedmiotu czynności notarialnej. Oznacza to, że przy sprzedaży domu, parceli, mieszkania będącego własnością hipoteczną, wyznacznikiem jest jego cena. Przy większej wartości procent dla notariusza będzie malał (patrz tabelka). Przykładowo: za działkę wartą 50 tys. zł będzie trzeba zapłacić notariuszowi 1.000 zł (wcześniej 800 zł), zaś za nieruchomość wartą 100 tys. zł - 1.300 zł.

Wynagrodzenie za akt notarialny umowy zbycia nieruchomości, w związku z którą następuje wypłata świadczeń z tytułu ubezpieczenia społecznego rolników wynosi obecnie 700 zł, wcześniej - 400 zł. Nowością jest to, że notariusz może skorygować cenę wskazaną przez strony transakcji, jeśli okaże się, że odbiega ona od rynkowej. Wcześniej uprawniony był do tego jedynie urząd skarbowy, a notariusz musiał przyjmować wartość podaną przez strony. Teraz także rejent dokonuje obowiązkowego wpisu do księgi wieczystej.

Dość znacznie wzrosły niemal wszystkie stawki wynagrodzenia notariusza określane kwotowo. I tak, według nowych uregulowań, za sporządzenie testamentu zapłacimy o 100 % więcej, czyli 50 zł. Za wykonanie protokołu walnego zgromadzenia akcjonariuszy notariusz pobierze 1.200 zł (wcześniej 800 zł), a za inne protokoły - 300 zł (wcześniej 150 zł).

Za sporządzenie wypisu lub wyciągu z aktu notarialnego lub innego dokumentu maksymalna stawka wynagrodzenia wynosi 6 zł za każdą rozpoczętą stronę. Tyle samo trzeba zapłacić za poświadczenie zgodności odpisu z okazanym dokumentem oraz za poświadczenie pozostawania przy życiu w celu otrzymania emerytury, renty lub innych świadczeń z ubezpieczenia społecznego. Poświadczenie własnoręcznego podpisu na dokumentach, jeżeli przedmiot jest oznaczony sumą pieniężną, kosztuje $^1/_{10}$ wynagrodzenia, jakie należałoby się, gdyby dokument sporządzany był w formie aktu notarialnego.

Do taksy notarialnej doliczyć trzeba w każdym wypadku 22 % podatek VAT.

Od 1 września notariusze pobierają nie tylko taksę notarialną oraz opłatę od czynności cywilnoprawnych (2 % od wartości mieszkania, domu, lub działki), ale także opłatę sądową za wpis nowego właściciela do księgi wieczystej. Opłata ta wynosi do 1,6 % wartości nieruchomości. Pobraną opłatę sądową notariusz przekazuje właściwemu sądowi rejonowemu.

(jn)

Nowe taksy notarialne

Wartość przedmiotu umowy	Opłata
Do 5 tys. zł	200 zł
Od 5 tys. zł do 15 tys. zł	200 zł + 3 % od kwoty powyżej 5 tys. zł
Od 15 tys. zł do 20 tys. zł	500 zł + 2 % od kwoty powyżej 15 tys. zł
Od 30 tys. zł do 60 tys. zł	800 zł + 1 % od kwoty powyżej 30 tys. zł
Od 60 tys. zł do 1 mln zł	1.100 zł 0,5 % od kwoty powyżej 60 tys. zł
Powyżej 1 mln zł	5.800 zł + 0,25 % od kwoty powyżej 1 mln zł

unijne abc

Regiony - małe ojczyzny

Europa jest stowarzyszeniem różnych kultur i tożsamości, których jest znacznie więcej niż państw członkowskich. Często najsilniej utożsamiamy się z regionem, w którym żyjemy, a potem dopiero z krajem.

Regiony są naszymi "małymi ojczyznami". Ich odrębność kulturowa lub historyczna jest dla mieszkańców źródłem dumy i mądrości, dlatego chcą ją pielęgnować i przekazywać młodszym pokoleniom.

Utrata tożsamości narodowej jest jednym z podstawowych argumentów przeciwników rozszerzenia Unii Europejskiej. Ich obawy są jednak nieuzasadnione, gdyż nikt nie jest w stanie nikomu odebrać tożsamości, chyba, że zrezygnuje się z niej dobrowolnie. Właśnie to, że czujemy się odrębni, powoduje zainteresowanie innymi regionami i wymianę ciekawych doświadczeń. Wśród licznych przykładów współpracy Wielkopolski z regionami partnerskimi Europy, najczęściej wymieniane jest Hrabstwo Nottighamshire w północnej Anglii, Kraj Federacji Dolna Saksonia w Niemczech oraz Prowincja Limburgia i Prowincja Północna Brabancja w Holandii.

W negocjacjach mówi się o państwach, a mniej o regionach. Tymczasem Unia Europejska to nie tylko kraje członkowskie, ale również regiony, w których żyje się decyzjami podejmowanymi w Brukseli. Ci, którzy żyją tym, co dzieje się Europie, mają prawo o niej decydować.

Właśnie dla umożliwienia mieszkańcom regionów wpływania na różne decyzje, powołano w 1994 roku Komitet Regionów, który miał się stać pomostem pomiędzy Unią Europejską a regionami. Ten najmłodszy organ w Unii powstał głównie z inicjatywy Niemiec i Hiszpanii, gdzie rola regionów jest silnie zaznaczona nawet w zapisach konstytucyjnych. Komitet Regionów składa się z 222 reprezentantów regionalnych i lokalnych organizacji samorządowych, mianowanych na 4 lata, którzy spotykają się w Brukseli pięć razy do roku. Odtąd, politycy unijni mają obowiązek konsultować się z przedstawicielami społeczności regionalnych i lokalnych we wszelkich sprawach, które ich bezpośrednio dotyczą. Jest to dla nas o tyle ważne, że polskie regiony wkrótce będą miały tam również swoich przedstawicieli.

AGNIESZKA STĘPKOWSKA

Norwid coraz bliższy

Kamila Grześkowiak, uczennica jarocińskiego gimnazjum zdobyła pierwsze miejsce w konkursie recytatorskim poświęconym pamięci Cypriana Kamila Norwida.

Konkurs, który odbył się w czytelni „Pod Ratuszem" z okazji Święta Niepodległości, zorganizowała Biblioteka Publiczna Miasta i Gminy w Jarocinie. Uczestniczyło w nim 22 uczniów z gimnazjów w Witaszycach, Wilkowyi, Cielczy, Goliny oraz Jarocina. W związku ze 180. rocznicą urodzin Cypriana Kamila Norwida konkurs poświęcono właśnie jemu. Gimnazjaliści recytowali wiersz poety „Moja piosnka". Młodzież zaprezentowała także wybrane wcześniej inne utwory. Repertuar był bardzo ambitny. Wśród dodatkowych wierszy znalazły się m.in. „Cień Chopina" Kazimierza Przerwy Tetmajera, „Różewicz" Czesława Miłosza, „Józef Piłsudski" Juliana Tuwima, „Śmierć pułkownika" Adama Mickiewicza, „Zawisza Czarny" Juliana Ursyna Niemcewicza i „Zniszczenie pomnika Fryderyka Chopina w Warszawie" Leopolda Staffa. W dowolnym repertuarze znalazły się również wiersze Norwida, wśród nich - „Sowiński w okopach Woli", „Bema pamięci żałobny rapsod" oraz „Co to jest ojczyzna".

Fot. Anna Kopras-Fijołek

Zdobywczyni pierwszego miejsca - Kamila Grześkowiak podczas recytacji

W skład jury weszli Beata Udzik, przewodnicząca komisji oceniającej, polonistka z Liceum Ogólnokształcącego w Jarocinie, Aleksandra Pilarczyk, zastępca redaktora naczelnego „Gazety Jarocińskiej" oraz Lidia Leśna, bibliotekarka. Przewodnicząca jury, przed ogłoszeniem werdyktu, pogratulowała wszystkim uczestnikom. - *Zwycięzcami okazaliście się już wtedy, kiedy podjęliście trud przygotowania się do tego konkursu. Wykazaliście się dobrymi umiejętnościami recytatorskimi. Bardzo ważne jest współcześnie, że są tacy młodzi ludzie, którzy znajdują chwilę na refleksję, pochylają się nad poezją, rozumieją i podejmują trud interpretacji* - powiedziała Beata Udzik. Przyznała, że poezja Norwida jest trudna do recytowania, zwłaszcza na poziomie gimnazjalnym. - *Jednak tekst, który został wybrany - „Moja piosnka", nie powinien stwarzać trudności uczniom. Pokazali to podejmując trud interpretacji. Ponadto sami wybrali też teksty znacznie trudniejsze* - dodała przewodnicząca komisji.

Jury postanowiło przyznać pierwsze miejsce Kamili Grześkowiak z gimnazjum w Jarocinie. Kamila otrzymała „Słownik motywów literackich" oraz tomik wierszy Norwida. Drugie miejsce oraz „Encyklopedię podręczną" i tomik poezji Norwida zdobyła Aneta Szlachciak z gimnazjum w Wilkowyi, trzecie natomiast - wraz ze „Słownikiem ortograficznym" i poezjami Norwida - Iga Tomaszewska ze Społecznego Gimnazjum w Jarocinie. Wyróżnienie przyznano Sylwii Grygiel z gimnazjum w Jarocinie. Wszyscy uczestnicy otrzymali dyplomy i książki - z kanonu literatury polskiej i obcej, ufundowane przez Bibliotekę Publiczną Miasta i Gminy w Jarocinie.

Konkurs recytatorski odbył się po raz drugi. - *Mamy nadzieję, że wejdzie on do stałego kalendarza imprez z okazji Święta Niepodległości* - powiedziała Justyna Daniel, bibliotekarka z czytelni „Pod Ratuszem".

Fot. Anna Kopras-Fijołek

Uczestnicy konkursu recytatorskiego wraz z jury oraz dyrektorem Biblioteki Publicznej Miasta i Gminy Wiesławem Siecińskim

ANNA KOPRAS-FIJOŁEK

Kółko teatralne z jarocińskiej „piątki" pod kierunkiem polonistki Haliny Kostrzewskiej zaprezentowało w kościele p.w. św. Marcina w Jarocinie program literacko-muzyczny o charakterze patriotyczno-religijnym. - Przygotowaliśmy scenkę rodzajową. Wychowanek jarocińskiego Przedszkola Publicznego nr 5 - Artur, w przebraniu św. Marcina „dyskutował" z siostrą Agnieszką o Małej Ojczyźnie - wyjaśnia Halina Kostrzewska. Uczniowie przygotowani przez nauczyciela Leszka Świderskiego zaśpiewali pieśni patriotyczne (ag)

Uwolnijmy dzieci od dymu tytoniowego

15 listopada obchodzony był Światowy Dzień Rzucania Palenia. W tym roku szczególną uwagę zwracano na konieczność ochrony dzieci przed biernym paleniem oraz szkodliwości palenia dla kobiet w ciąży.

Badania naukowe wskazują, że wymuszone bierne palenie - od momentu poczęcia do 4. roku życia - jest największym zagrożeniem dla zdrowia dziecka. - *Po godzinie przebywania w zadymionym pomieszczeniu stwierdza się u biernych palaczy poziom karboksyhemoglobiny taki, jak po wypaleniu 1 papierosa. Po 8 godzinach wzrasta on pięciokrotnie* - wyjaśnia Magdalena Mróz-Radoms, starszy inspektor jarocińskiego Sanepid-u. W wyniku biernego palenia człowiek narażony jest na podrażnienie spojówek, bóle głowy, katar uczuleniowy, kaszel oraz raka płuc. Tegoroczna akcja zwraca szczególną uwagę na ochronę dzieci przed wymuszonym biernym paleniem, wynikającym z palenia dorosłych. Około 40 % dorosłych pali w otoczeniu dzieci. - *Chcemy też uchronić dzieci jeszcze nienarodzone uświadamiając kobiety w ciąży, przyszłe matki, o skutkach, jakie ma palenie tytoniu dla ich dzieci* - mówi Magdalena Mróz-Radoms. Wszystkie noworodki, których matki w okresie ciąży paliły papierosy, wolniej rosną, rodzą się z niższą wagą, są znacznie gorzej przygotowane do samodzielnego życia. *Celem akcji jest obniżenie odsetek kobiet palących w ciąży z 30 % na 15 %, zmniejszenie liczby dzieci z niską urodzeniową wagą ciała o 20 tysięcy rocznie. Pomocną może okazać się Poradnia Pomocy Palącym - ogólnopolska infolinia 0-801/108-108* - informuje kierująca akcją rzucania palenia na terenie Ziemi Jarocińskiej.

Doświadczenie instytutów naukowo-badawczych zajmujących się tematyką antynikotynową wskazuje na wagę edukacji antynikotynowej dzieci i młodzieży szkolnej. Dlatego też Sanepid wspólnie z dyrekcją Gimnazjum w Jarocinie zorganizował 15 listopada przemarsz młodzieży, niosącej hasła i transparenty, nawołujące do rzucenia palenia oraz do niepalenia. - *Poza tym w szkole uczniowie przygotowali wystawę prac dotyczącą tej tematyki* - mówi Magdalena Mróz-Radoms. - *Uczniowie klasy Ib wzięli udział w zajęciach warsztatowych o tematyce antynikotynowej* - dodaje. W jarocińskiej czytelni i aptekach znajdują się materiały edukacyjne dotyczące palenia.

Jarocińscy gimnazjaliści proponują zdrowy styl życia - bez papierosa

IWONA NOWICKA

Festiwal po raz siódmy

Druhna Monika Szczecińska z 36. Drużyny Harcerskiej „Zwiad" im. Armii Poznań zdobyła nagrodę główną podczas VII Festiwalu Piosenki Harcerskiej „Czwórka 2001".

Festiwal organizowany jest co roku w rocznicę powstania 4. Jarocińskiej Drużyny Harcerskiej im. Szarych Szeregów. Połączony jest zawsze z trzydniowym biwakiem dla drużyn, organizowanym w budynku Szkoły Podstawowej nr 4 w Jarocinie. Festiwal „Czwórka 2001" wspomogli w tym roku właściciel zakładu fotograficznego - Krzysztof Sip i Firma Ochroniarska „Irbis". Patronat honorowy nad imprezą, podobnie jak w latach ubiegłych, sprawował burmistrz Marian Michalak.

Występy drużyn zuchowych, harcerskich oraz solistów oceniane były przez jury, któremu przewodniczył dyrektor JOK-u Bogusław Harendarczyk. W festiwalu wzięły udział tylko dwie jarocińskie drużyny i dwie solistki. Z nieznanych przyczyn, mimo wcześniejszych zapowiedzi, do Jarocina nie dotarli m.in. harcerze z Torunia, Rudnika i Poznania. Jury zadecydowało o przyznaniu nagrody głównej - gitary ufundowanej przez burmistrza, druhnie Monice Szczecińskiej z 36. Drużyny Harcerskiej „Zwiad" im. Armii Poznań. Ta sama solistka zdobyła również nagrodę publiczności. Specjalne wyróżnienie odebrała 63. Próbna Gromada Zuchowa.

(ls)

Fot. Lidia Sokowicz

Główną nagrodę (gitarę) jury przyznało solistce - druhnie Monice Szczecińskiej

Burmis

Leszek Bajda, Mirosław Drzazga, Andrzej Frąckowiak, Mariusz Gryska, Paweł Jachowski, Ryszard Kołodziej, Jacek Maciejewski, Marian Michalak, Adam Pawlicki, Bożena Przewoźna, Czesław Robakowski, Henryk Szymczak, Edward Waloszczyk. Te nazwiska padają, kiedy w kręgach samorządowych, politycznych i biznesowych rozmawia się o ewentualnych kandydatach na przyszłego burmistrza Jarocina. W wielu przypadkach nie są to tylko plotkarskie rozważania.

Cztery lata temu w "Gazecie Jarocińskiej" ukazał się artykuł zatytułowany "Totalizator burmistrzowy". Wtedy, pół roku przed wyborami samorządowymi, zastanawialiśmy się, kto może ubiegać się o najważniejszą funkcję w samorządzie gminnym w Jarocinie. Rozważaliśmy dziesięciu kandydatów. Większość z nich nie chciała rozmawiać na temat swoich najbliższych planów, ambicji i szans. Niektórzy zdecydowanie zaprzeczali sugestiom, że chcieliby kierować gminą Jarocin. Inni udzielali bardzo wymijających odpowiedzi. Podobnie wyglądały rozmowy z liderami ugrupowań politycznych.

Wśród dziesięciu osób, typowanych przez nas na burmistrza, był i ten, który w październiku 1998 r. objął tę funkcję i pełni ją do dzisiaj.

Podobnie jak cztery lata temu w jarocińskich kręgach samorządowych, politycznych i biznesowych wymienia się wiele nazwisk osób, o których mówi się, że chcą w przyszłym roku zostać burmistrzem Jarocina. Na „burmistrzowej giełdzie" jest już więcej kandydatów, niż pod koniec 1997 roku. Półoficjalnie lub całkowicie nieoficjalnie wymienia się aż trzynastu. Niewielu z tego grona chce na ten temat rozmawiać. Więcej mówią o nich ich koledzy z samorządu czy partii. W każdym przypadku zastrzegają jednak anonimowość.

Wybór burmistrza Jarocina zostanie dokonany prawdopodobnie ponownie przez radnych, a nie wyborców. Nawet jeśli parlament uchwali bezpośrednie wyłanianie wójtów i burmistrzów, to takie rozwiązanie będzie obowiązywało tylko w gminach do 20.000 mieszkańców, jak zakłada projekt ustawy przygotowany przez SLD. Niebawem ma być on rozpatrywany w Sejmie. Inne ugrupowania (np. PSL i Platforma Obywatelska) chcą jednak, aby taki sposób wyłaniania wójtów i burmistrzów obowiązywał we wszystkich gminach. Jak będzie? Okaże się w ciągu najbliższych tygodni. Prace nad ustawą muszą bowiem zakończyć się szybko, bowiem politycy SLD zapowiadali już wielokrotnie, że wybory samorządowe zostaną przełożone z jesieni na wiosnę.

Te dwie niewiadome - sposób wyboru burmistrzów i termin wyborów - powstrzymują wielu ewentualnych kandydatów od złożenia odważniejszych deklaracji czy rozpoczęcia oficjalnej kampanii wyborczej. Są już natomiast nieoficjalne rozmowy, negocjacje, pozyskiwanie zwolenników i ruchy, na pozór mało zrozumiałe dla niezorientowanych odbiorców, ale wpisane w bardziej lub mniej przemyślaną strategię wyborczą. Ewentualnych kandydatów jest wielu. Ich szanse są trudne do oszacowania. Dlatego też przedstawiamy wszystkich w kolejności alfabetycznej, która chyba jednak nie odpowiada rankingowi rzeczywistych szans na objęcie funkcji burmistrza.

LESZEK BAJDA

- Jak będą wybory bezpośrednie, to kandyduję. Ale bym namieszał... Co? Nie miałbym szans? - pyta i natychmiast sam sobie odpowiada: - *Niejednego bym wyciął.*

MIROSŁAW DRZAZGA

To podobno pomysł sprzed kilku lat przewodniczącego jarocińskiej "Solidarności" Leszka Dąbrowskiego. I tym razem w kręgach związkowych wymienia się jego nazwisko. Postrzegany jest jako bliski współpracownik szefa związku.

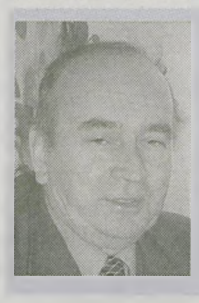

ANDRZEJ FRĄCKOWIAK

Wybór na szefa firmy zajmującej się komunikacją miejską niektórzy uznali za powrót byłego zastępcy naczelnika do kręgów jarocińskich samorządowców. Można odnieść wrażenie, że sam nie zdradza wyższych aspiracji.

Leszek Bajda

O tym, że marzy mu się funkcja burmistrza Jarocina, przyznaje odważnie sam. Kilka miesięcy temu, kiedy powrócił pomysł wyborów bezpośrednich burmistrzów, mówił w naszej redakcji: - *Jak będą wybory bezpośrednie, to kandyduję. Ale bym namieszał... Co? Nie miałbym szans?* - pytał i natychmiast sam sobie odpowiadał: - *Niejednego bym wyciął.* Leszek Bajda miałby natomiast problem z uzyskaniem poparcia w radzie. Nie jest bowiem członkiem żadnej partii Jako radny podczas głosowań czasem zachowuje się jak członek koalicji SLD-PSL, a innym razem podnosi rękę wspólnie z opozycją.

Mirosław Drzazga

To podobno pomysł sprzed kilku lat przewodniczącego jarocińskiej "Solidarności" Leszka Dąbrowskiego. I tym razem w kręgach związkowych wymienia się jego nazwisko. Postrzegany jest jako bliski współpracownik szefa związku. Bardzo dobrze zna problemy oświaty i szczegółowe założenia reformy systemu edukacji. Pracuje w kuratorium oświaty. Radny Rady Miejskiej, jednak jego umiarkowana aktywność w pracy samorządowej raczej nie świadczy o tym, że będzie walczył o coś więcej, niż tylko o ponowny wybór do rady.

Andrzej Frąckowiak

Kiedyś był zastępcą Czesława Robakowskiego - naczelnika gminy Jarocin. Po 1990 roku prowadził własną firmę. Od początku 2001 r. prezesuje spółce komunalnej - Jarocińskie Linie Autobusowe. Wybór na szefa firmy zajmującej się komunikacją miejską niektórzy uznali za powrót byłego zastępcy naczelnika do kręgów jarocińskich samorządowców. Można odnieść wrażenie, że sam nie zdradza wyższych aspiracji. Bez zaplecza politycznego, choć jego nazwisko - jako kandydata na burmistrza - wymieniają niektórzy działacze SLD. Pada ono również w wypowiedziach członków Jarocińskiego Forum Gospodarczego, skupiającego przedsiębiorców.

Mariusz Gryska

Rzecznik prasowy urzędu miejskiego w okresie, kiedy burmistrzem był Paweł Jachowski. Zaraz po objęciu rządów przez Mariana Michalaka znacznie awansował. Został sekretarzem gminy. Jak przyznają urzędnicy, mimo że pełni jedną z najważniejszych funkcji w samorządzie, nie ma wielkiego wpływu na decyzje władz gminy. Pracownicy urzędu są jednak przekonani do wyższych aspiracji trzydziestodwuletniego sekretarza. Ten dziwi się takim stwierdzeniom, uznając je za plotki, które mają mu zaszkodzić, bo świadczyłyby o nielojalności wobec szefa, czyli Mariana Michalaka.

Paweł Jachowski

Były burmistrz podobno chętnie wróciłby na dawne stanowisko. Dziś dyrektor oddziału PKO BP. Bez konsultacji z kierownictwem regionalnym banku nie może podjąć żadnej poważniejszej decyzji. Cztery lata temu, jako urzędujący burmistrz, nie miał konkurencji w swoim ugrupowaniu - Unii Wielkopolan. Po zakończonej niepowodzeniem walce o reelekcję jego aktywność w samorządzie mocno zmalała. Często jest nieobecny na posiedzeniach komisji rady, a nawet sesjach. Dlatego też w Unii zaczęto wymieniać inne nazwiska ewentualnych kandydatów do najważniejszej funkcji w gminie. Na tym tle w szeregach zgodnych dotychczas unitów doszło nawet ostatnio do konfliktów personalnych. Głównym rozgrywającym i mierzącym najwyżej nie chce wcale być kierujący Unią Zbigniew Białous.

Ryszard Kołodziej

Obecny wiceburmistrz, członek zarządów miejskich w pierwszej i drugiej kadencji. W przypływie gadulstwa zdarzyło mu się podobno powiedzieć, że teraz już chciałby być burmistrzem. Dotychczas PSL otrzymywał miejca w zarządzie w zamian za poparcie innych kandydatów na burmistrzów - Marka Przymusińskiego i Pawła Jachowskiego. W 1998 r. ludowcy zawarli koalicję z SLD i funkcja wiceburmistrza przypadła Ryszardowi Kołodziejowi w wyniku kontraktu międzypartyjnego: burmistrz dla SLD, jego zastępca dla PSL, starosta dla PSL, wicestarosta dla SLD. Szansą dla Ryszarda Kołodzieja byłoby powtórzenie porozumienia z Sojuszem po przyszłorocznych wyborach i wymiana funkcji między partiami. Funkcja burmistrza musiałoby przypaść peeselowcom, a starosty - SLD. Od dłuższego czasu Ryszard Kołodziej chce być stale obecny w mediach. Chętnie wyręcza w wypowiedziach dla gazet, radia, a zwłaszcza telewizji Mariana Michalaka, któremu podobno niezbyt się to podoba.

Jacek Maciejewski

Pracuje w Urzędzie Miejskim w Jarocinie. Kieruje inwestycjami gminnymi. Jest członkiem Unii Wielkopolan. Jego nazwisko pojawiało się w rozważaniach przedwyborczych już cztery lata temu. Wtedy, jako pod-

MARIUSZ GRYSKA

Został sekretarzem gminy. Jak przyznają urzędnicy, mimo że pełni jedną z najważniejszych funkcji w samorządzie, nie ma wielkiego wpływu na decyzje władz gminy. Pracownicy urzędu są jednak przekonani do wyższych aspiracjach trzydziestodwuletniego sekretarza.

PAWEŁ JACHOWSKI

Były burmistrz podobno chętnie wróciłby na dawne stanowisko. Dziś dyrektor oddziału PKO BP. Bez konsultacji z kierownictwem regionalnym banku nie może podjąć żadnej poważniejszej decyzji.

RYSZARD KOŁODZIEJ

Obecny wiceburmistrz, członek zarządów miejskich w pierwszej i drugiej kadencji. W przypływie gadulstwa zdarzyło mu się podobno powiedzieć, że teraz już chciałby być burmistrzem.

strzowy poker

władny Pawła Jachowskiego, mówił: - *Jeśli mamy dobrego burmistrza, to po co go zmieniać?* Teraz jednak burmistrzem nie jest kolega Maciejewskiego z Unii, ale reprezentujący SLD Marian Michalak, którego poczynania unici mocno krytykują. Choć trudno zorientować się, kto z kim trzyma i kto kogo popiera w Unii Wielkopolan, to na pewno Jacek Maciejewski nie jest jedynie biernym uczestnikiem tych rozgrywek. Uczestniczy w organizowaniu listy unijnych kandydatów do rady, starając się zwerbować nawet osoby związane dotychczas ze znacznie bardziej określonymi politycznie ugrupowaniami niż podkreślająca swą apolityczność Unia.

JACEK MACIEJEWSKI

Jego nazwisko pojawiało się w rozważaniach przedwyborczych już cztery lata temu. Wtedy, jako podwładny Pawła Jachowskiego, mówił: - *Jeśli mamy dobrego burmistrza, to po co go zmieniać?* Teraz jednak burmistrzem nie jest kolega Maciejewskiego z Unii, ale reprezentujący SLD Marian Michalak, którego poczynania unici mocno krytykują.

MARIAN MICHALAK

Obecny burmistrz na pewno będzie starał się pozostać na tym stanowisku. Złośliwi mówią, że nie ma dokąd wracać, bowiem nie najlepiej dzieje się w JAFO, gdzie pracował jako główny księgowy do momentu wyboru. Jednak poczynania burmistrza czy w ogóle zarządu miejskiego nie są dobrze oceniane nie tylko przez opozycję, ale również w kręgach lewicy.

ADAM PAWLICKI

Przez większość działaczy SLD jest postrzegany jako zaciekły prawicowiec, a przez starszych liderów „Solidarności" - jako chodzący własnymi ścieżkami liberał gospodarczy, chcący kierować gminą jak firmą.

Marian Michalak

Obecny burmistrz na pewno będzie starał się pozostać na tym stanowisku. Złośliwi mówią, że nie ma dokąd wracać, bowiem nie najlepiej dzieje się w JAFO, gdzie pracował jako główny księgowy do momentu wyboru. Jednak poczynania burmistrza czy w ogóle zarządu miejskiego nie są dobrze oceniane nie tylko przez opozycję, ale również w kręgach lewicy. Negatywne oceny kierowania gminą miały być jedną z przyczyn, dla których Mariana Michalaka nie umieszczono na liście kandydatów SLD do Sejmu w tym roku. Zdecydowały o tym władze regionalne partii. Inni ewentualni kandydaci SLD - były naczelnik wydziału promocji Urzędu Miejskiego w Jarocinie Marek Rychlik i Ireneusz Hemmerling podobno wypadli z partyjnego obiegu. W szeregach SLD są dwie osoby starsze od Michalaka z aspiracjami na burmistrza Jarocina. Jeden jest nawet pewny swojej wygranej w wyborach bezpośrednich. Do próby sił między frakcjami w jarocińskim SLD dojdzie już w grudniu, kiedy będą wybierane władze powiatowe partii.

Adam Pawlicki

Chciałby zostać burmistrzem - tak mówiło się już w kuluarach mniej więcej dwa lata temu. Świadczyć o tym miałaby jego aktywność. Radnym jest dopiero pierwszą kadencję, ale jest jednym z najczęstszych dyskutantów i krytyków poczynań koalicji SLD-PSL. Politycznie kojarzony z Platformą Obywatelską i SKL-em. Podczas często zwoływanych konferencji prasowych, powtarza, że samorządowi potrzebne są nie koalicje partii, ale „porozumienia tworzone wokół dobrych pomysłów na rządzenie gminą". Stara się mieć dobre kontakty z ugrupowaniami prawicowymi. W radzie blisko współpracuje z szefem AWS-u Przemysławem Musielakiem. Często bywa u prezesa gminnego PSL-u Jana Grześka. W ubiegłym roku wspólnie z młodzieżówką SLD przygotowywał paczki świąteczne dla najuboższych dzieci. Przez większość działaczy Sojuszu jest jednak postrzegany jako zaciekły prawicowiec, a przez starszych liderów „Solidarności" - jako chodzący własnymi ścieżkami liberał gospodarczy, chcący kierować gminą jak firmą. W skupiającym przedsiębiorców Forum Gospodarczym niektórzy uznają, że jest zbyt młody, aby zostać burmistrzem - ma 36 lat.

Bożena Przewoźna

W latach 1990 - 1994 była zastępcą burmistrza Marka Przymusińskiego. W kolejnej kadencji zasiadała w zarządzie miejskim. W ostatnich wyborach samorządowych już nie kandydowała. Obecnie jest inżynierem miejskim w Poznaniu, czyli jedną z najważniejszych osób kierujących gospodarką komunalną miasta. Fachowiec od samorządu - tak mówią o niej zarówno na lewicy, jak i na prawicy. Kiedyś przyznała, że chętnie wróciłaby do Jarocina. Jej kandydaturę rozważa AWS, a raczej tworzący się wokół pozostałości po Akcji komitet wyborczy. Jako dobry kandydat jest wymieniana też przez eseldowców. Jako osoba bezpartyjna i bez jakiegokolwiek umocowania w strukturach SLD - nie może liczyć na poparcie Sojuszu.

Czesław Robakowski

Podobno podczas spotkań członków Sojuszu zapowiadał, że w przypadku wyborów bezpośrednich burmistrza, weźmie w nich udział. Dodał nawet z pełnym przekonaniem, że te wybory wygra. W Sojuszu nie jest jednak zbyt przychylnie postrzegany jako kandydat na burmistrza. Wielu uważa, że mając sześćdziesiąt pięć lat powinien raczej myśleć o przejściu na emeryturę. W wyborach liczy się jednak nie wiek, ale poparcie. Trzy lata temu dostał najwięcej głosów z kandydatów do Rady Powiatu - prawie 700.

Henryk Szymczak

Przez wiele lat był kierownikiem Urzędu Rejonowego w Jarocinie. Działacz Unii Wielkopolan. Kiedy powstały powiaty, których był gorącym orędownikiem, w 1998 r. chciał zostać starostą. Mająca większość w radzie powiatu koalicja SLD-PSL wybrała jednak w wyniku kontraktu politycznego peeselowca - Adama Kołodzieja. Na początku kadencji ostro krytykował rządzący układ, później znacznie złagodził swoje nastawienie do koalicjantów. Kilka miesięcy temu zaczął obwieszczać półoficjalnie, że tym razem będzie startował do Rady Miejskiej w Jarocinie. Wysnuto z tego przypuszczenie, że mierzy znacznie wyżej - chce być burmistrzem. Niektórzy działacze Unii Wielkopolan, ale także SLD i AWS podejrzewają go o układ z... obecnym wicestarostą Czesławem Robakowskim z SLD. Po wyborach Szymczak miałby rządzić gminą, a Robakowski - już jako starosta - powiatem. Ostatnio można usłyszeć, że możliwa jest zamiana miejsc w tym tajnym układzie. Ewentualne konszachty z obecnym wicestarostą miały być jednak przyczyną konfliktu personalnego wewnątrz Unii Wielkopolan. Nie wszystkim unitom spodobały się działania Henryka Szymczaka, któremu wielu zarzuca, że gra na siebie. Miało to być zauważalne już przy pierwszy przymiarkach do list wyborczych.

Edward Waloszczyk

Kiedyś był radnym, nawet członkiem zarządu miejskiego. Do niedawna wiceprezes fabryk mebli. Obecnie na emeryturze. Choć mówi, że nie chce być burmistrzem, to słuchający jego zapewnień uważają te słowa za mało przekonujące. Jest członkiem SLD, stałym uczestnikiem spotkań działaczy lewicy, a jednocześnie prezesem Jarocińskiego Forum Gospodarczego - organizacji przedsiębiorców, choć sam własnej firmy nie prowadzi. Jako kandydata na burmistrza wymienia się go w obu organizacjach. Jednak w SLD jedynie jako tego, który ma takie aspiracje, ale bez szans na uzyskanie poparcia Sojuszu. Nie szczędzi bowiem publicznie powtarzanych krytycznych uwag na temat sposobu rządzenia Jarocinem przez SLD i PSL. Czy wystawi go Forum? Też nie wiadomo, bo nie jest pewne, czy przedsiębiorcy w ogóle utworzą własną listę w wyborach samorządowych.

ROBERT KAŹMIERCZAK

BOŻENA PRZEWOŹNA

Fachowiec od samorządu - tak mówią o niej zarówno na lewicy, jak i na prawicy. Kiedyś przyznała, że chętnie wróciłaby do Jarocina. Jej kandydaturę rozważa AWS, a raczej tworzący się wokół pozostałości po Akcji komitet wyborczy. Jako dobry kandydat jest wymieniana też przez eseldowców.

CZESŁAW ROBAKOWSKI

Podobno podczas spotkań członków Sojuszu zapowiadał, że w przypadku wyborów bezpośrednich burmistrza, weźmie w nich udział. Dodał nawet z pełnym przekonaniem, że te wybory wygra.

HENRYK SZYMCZAK

Kilka miesięcy temu zaczął obwieszczać półoficjalnie, że tym razem będzie startował do Rady Miejskiej w Jarocinie. Wysnuto z tego przypuszczenie, że mierzy znacznie wyżej - chce być burmistrzem. Niektórzy działacze Unii Wielkopolan, ale także SLD i AWS podejrzewają go o układ z... obecnym wicestarostą Czesławem Robakowskim z SLD.

EDWARD WALOSZCZYK

Kiedyś był radnym, nawet członkiem zarządu miejskiego. Do niedawna wiceprezes fabryk mebli. Obecnie na emeryturze. Choć mówi, że nie chce być burmistrzem, to słuchający jego zapewnień uważają te słowa za mało przekonujące.

Nasi milusińscy

Na świat przyszli:
KONRAD KAŹMIERCZAK, MIKOŁAJ ŚLEDZIŃSKI, EWA POPRAWSKA, SZYMON CIEJKA, ZUZANNA GARSZTKA, RAFAŁ KUBIAK, ADAM MĄKA

córka Patrycji i Sebastiana Wieczorków z Bachorzewa
ur. 22 listopada o godz. 2.00
waży 3.780, mierzy 54 cm

Dawid Kowal
z Roszkowa
ur. 20 listopada o godz. 16.10
waży 3.360, mierzy 58 cm

syn Magdaleny i Waldemara Mikołajewiczów z Jarocina
ur. 21 listopada o godz. 4.25
waży 3.940, mierzy 56 cm

syn Doroty i Jana Tomczyków
z Magnuszewic
ur. 21 listopada o godz. 23.25
waży 4.060, mierzy 58 cm

Zdjęcia Anna Gauza

Zdjęcia publikowane są za zgodą rodziców

ogłoszenia

Kochanym Jubilatom
MARII i ALOJZEMU BANASZAKOM
z Panienki
z okazji 40-lecia pożycia małżeńskiego
dużo zdrowia, szczęścia, pomyślności
oraz błogosławieństwa bożego

życzy
chrześniaczka z mężem i dziećmi

(6685/01)

Kochanym Rodzicom
HENRYCE i JÓZEFOWI KUCHTIAKOM
z Witaszyczek
z okazji 30-lecia pożycia małżeńskiego
dużo zdrowia, szczęścia
oraz błogosławieństwa bożego

życzą
córki i syn z rodzinami

Kochanym Rodzicom
BOŻENIE i JÓZEFOWI GÓRNASIOM
z Zakrzewa
z okazji 40-lecia pożycia małżeńskiego
dużo zdrowia, szczęścia,
błogosławieństwa bożego

życzą
synowie z rodzinami

(6652/01)

Bukiet spełnionych życzeń

Opowieść o czasach napoleońskich. Świąteczny łosoś, indyk i polędwica ze śliwkami. Makijaż na wieczór i tipsy na paznokciach. Bukiet od zakochanej kobiety dla mężczyzny. A na koniec - róża.

Prawie 150 kobiet zaproszono do pałacu w Witaszycach. Panie, choć wiedziały, jaki jest program, z ogromną ciekawością wchodziły do kolejnych sal, w których odbywały się zapowiadane prezentacje. Nie szczędziły więc słów zachwytu na widok świątecznych stroików, a także bukietów z bardziej i mniej znanych kwiatów. Hanka Marciniak, właścicielka kwiaciarni opowiadała o nowościach wśród kwiatów oraz o tych kwiatach, które po latach wracają do łask.

W następnej sali można było podziwiać wyroby garmażeryjne przygotowane przez lokal „Fiesta". Potrawy z mięs wieprzowych, wołowych, drobiowych, a także ryb prezentował szef kuchni Artur Śmigielski oraz właścicielka lokalu, Grażyna Kaźmierczak. Na przykrytych białymi obrusami stołach znalazły się m.in. polędwica ze śliwkami, medaliony z polędwicy wieprzowej, schab faszerowany, indyk z morelą w galarecie pomarańczowej, świąteczny łosoś oraz różnego rodzaju sałatki i koktajle.

O tym, jakie potrawy przygotowuje „Fiesta", opowiadała paniom właścicielka lokalu, Grażyna Kaźmierczak

Gospodarzem spotkania, które odbywało się w kolejnym pomieszczeniu, była Izabela Borkiewicz, właścicielka salonów kosmetyczno-fryzjerskich w Jarocinie i Pleszewie. Prezentowała ona najnowsze trendy w dziedzinie makijażu. Radziła, jak należy pielęgnować cerę. Można było się również zapoznać z najnowszymi tendencjami w dziedzinie zdobienia i malowania paznokci. Zainteresowanie wywołał pokaz możliwości przedłużania paznokci poprzez założenie tipsów. Panie mogły skorzystać z ekskluzywnego zabiegu nawilżająco-liftingującego firmy Babor oraz najnowocześniejszego aparatu do diagnozowania włosów firmy Wella. Aparat ten pozwala na szczegółową obserwację i dokładne określenie stanu włosów oraz skóry głowy. Jedną z ciekawostek była kuracja włosów pod aparatem zwanym sauną. - *Ten luksusowy, odżywczo-regenerujący zabieg jest wykonywany w niewielu salonach fryzjerskich. U nas - po promocyjnej cenie. Składniki kuracji idealnie wnikają w głąb włosa, odżywiając go. Zabieg przynosi rewelacyjne efekty, a ponadto wspaniale można się przy niej odprężyć* - mówiła Izabela Borkiewicz, właścicielka salonów.

Hanka Marciniak, właścicielka kwiaciarni „Hanka" prezentowała najmodniejsze bukiety i stroiki świąteczne

Podczas tego wieczoru można było również zwiedzić cały pałac, w którym znajduje się centrum szkoleniowe i hotel. Gości oprowadzał właściciel obiektu, Tomasz Klauza. Opowiadał o swojej profesji - przesadzaniu drzew oraz zamiłowaniu do wszystkiego, co związane jest z okresem napoleońskim. Po degustacji potraw przygotowanych przez szefa kuchni z „Fiesty" odbyło się losowanie nagród, m.in. szampanów i kompozycji kwiatowych. Firmowy salon Kosmetyczno-Fryzjerski Izabeli Borkiewicz ufundował ekskluzywne kosmetyki do pielęgnacji cery firmy Babor oraz leczniczo-pielęgnacyjne kosmetyki do pielęgnacji włosów firmy Wella. Każda kobieta otrzymała na pożegnanie różę.

Autorką pomysłu zorganizowania niezwykłego spotkania dla pań była Grażyna Kaźmierczak. - *Cieszymy się, że tyle kobiet przyjęło nasze zaproszenie. Udało się osiągnąć taką frekwencję zapewne poprzez ... ciekawość. Kobieta wiedziała, jak przyciągnąć inne kobiety. A ja jestem pewnym ogniwem, które pomogło w zorganizowaniu tego wieczoru* - powiedział Tomasz Klauza.

ANNA KOPRAS-FIJOŁEK
Zdjęcia autorki

Na zakończenie wieczoru odbyło się losowanie atrakcyjnych nagród - na zdjęciu jedną z nich wręcza właścicielka Salonów Kosmetyczno-Fryzjerskich Izabela Borkiewicz wraz z mężem

Publikujemy fragmenty wspomnień kaprala podchorążego Edmunda Gogulskiego z pobytu w hitlerowskich obozach jenieckich. Jego wcześniejsze losy: udział w kampanii wrześniowej, dostanie się do niewoli radzieckiej, pobyt w obozie w Starobielsku oraz szczęśliwe ocalenie przedstawiliśmy na łamach „Gazety Jarocińskiej" (Piotr Marchwiak, Cudem uniknąłem Katynia, nr 37/2000).

Autor wspomnień wrócił do Polski w listopadzie 1946 roku. Od 1948, do przejścia na emeryturę w 1977 roku, był profesorem matematyki w jarocińskim Technikum Przemysłu Drzewnego. W 1982 roku otrzymał stopień podporucznika rezerwy. Działa w środowisku kombatanckim. Dziś liczy 84 lata. Mieszka w Jarocinie. **(P. M.)**

Z niewoli niemieckiej do Polski

(...) Wyładowano nas blisko Bugu, dokąd podciągnięto już szerokie tory. Przez pontonowy most na rzece w jedną stronę szli Polacy i Niemcy, w drugą Białorusini i Ukraińcy, i pociągi zabierały teraz nowych pasażerów. Niemcy dostali osobne wagony udekorowane swastykami. Zawieziono nas do Radomia (początek listopada 1939 r.) i po krótkim pobycie, znowu w towarowych wagonach wieziono nas przez okupowane tereny Polski i Czechosłowację do Austrii, do przejściowego obozu Kaisersteinbruch pod Wiedniem. Tu odbyła się weryfikacja - spisanie wszelkich danych o każdym jeńcu i nadanie numeru, który był ważniejszy od nazwiska. Ja otrzymałem numer 36 767. Jako urodzony w zaborze pruskim zostałem uznany za Niemca, miałem to tylko potwierdzić podpisem. Mimo próśb i gróźb - odmówiłem. Zostałem umieszczony w baraku, w którym przebywali tylko podchorążowie. Komendant obozu, oficer niemiecki pochodzenia austriackiego, uznawał prawa oficerskie podchorążych.

W grudniu 1939 r. wszyscy podchorążowie z tego obozu (Stalag XVII A) zostali, tym razem w osobowych wagonach, przewiezieni do obozu oficerskiego (Oflag VII A) w Murnau. Tu zostaliśmy bardzo chłodno przyjęci, szczególnie przez zawodowych oficerów polskich wyższych rangą. Nazywano nas bolszewikami (przyjechaliśmy z ZSRR) i dawano do zrozumienia, że w obozie oficerskim nie jest nasze miejsce.

Po półrocznym pobycie, w czerwcu 1940 r. wywieziono podchorążych na północ, nad granicę holenderską, na tereny depresyjne i bagienne, do obozu w Oberlangen, należącym do Stalagu VI B. W obozie tym znalazło się około 1.500 podchorążych, zwiezionych ze wszystkich oflagów. Obóz ten został po wojnie uznany za koncentracyjny, chociaż był obozem jenieckim. Dostawaliśmy jeden posiłek dziennie, a pracowaliśmy od świtu do nocy w nieludzkich warunkach. Baraki, w których mieszkaliśmy, nie były ogrzewane, nie było też pryczy, ani nawet słomy. W każdym baraku spało około 100 osób. (...) Podchorążowie byli zorganizowani w drużyny i kompanie, był też starszy obozu. Dowódcy kompanii i starszy obozu złożyli protest do wojskowych władz niemieckich, powołując się na podpisaną przez Niemcy Konwencję Genewską. Nadeszła odpowiedź, że „podchorążowie, według Konwencji, nie powinni pracować, ale polscy podchorążowie będą pracować". Obóz w Oberlangen nie był zgłoszony w Międzynarodowym Czerwonym Krzyżu. Rodzice i krewni jeńców, mieszkający w państwach zachodnich i USA, interweniowali w Genewie i Czerwony Krzyż wymógł na Niemcach ujawnienie obozu, listę przebywających tam jeńców oraz inspekcję. Okazało się, że osadzeni w Oberlangen podchorążowie (młoda inteligencja polska) byli przeznaczeni na zagładę. Po inspekcji Międzynarodowy Czerwony Krzyż zażądał likwidacji obozu.

W kwietniu 1941 r. zostałem przeniesiony, wraz z grupą 300 podchorążych, do obozu w Elzenborn, leżącym na terenie Belgii, położonym w górzystym terenie w okręgu Eupen - Malmedy. Obóz należał do Stalagu VI G i znajdował się na poligonie wojskowym, co było wbrew Konwencji Genewskiej i również nie był zgłoszony do Międzynarodowego Czerwonego Krzyża. Wyżywienie było niskokaloryczne, prace ziemne w kamienistym terenie niezwykle ciężkie. Zimą zatrudniano nas przy odśnieżaniu strategicznych dróg, bez względu na pogodę i porę dnia. (...) Wartownicy i cywilni pracownicy (Belgowie) byli jednak łagodniejsi niż zniemczeni Holendrzy w Oberlangen. Kontakty podchorążych z Belgami i udane ucieczki do Francji, i dalej - przez Hiszpanię i Gibraltar - do Anglii, spowodowały likwidację obozu.

W grupie 50 podchorążych zostałem w październiku 1942 r. przewieziony do Düsseldorfu, do obozu należącego do Stalagu VI J, znajdującego się na terenie fabryki wyrobów betonowych. Praca była bardzo ciężka, za to wyżywienie znacznie lepsze. (...) Przeżyliśmy wiele nalotów alianckich, w czasie jednego z nich bomby spadły na teren fabryki. Widzieliśmy lecące na Poznań bombowce i ich powrót.

(...) Na początku marca front zachodni zbliżał się do Renu. Pociski

Pchor. Edmund Gogulski po wyzwoleniu przez aliantów w 1945 r. (w mundurze kanadyjskim)

artyleryjskie przelatywały nad naszymi głowami, ewakuowano nas na wschód. Rozpoczęła się tułaczka - ucieczka przed posuwającym się frontem, w chłodzie i głodzie. (...) Wyzwolili nas Anglicy w okolicy Hannoveru w połowie kwietnia 1945 roku.

(...) Przebywałem w obozie byłych jeńców wojennych w Celle, w okręgu Hannover. Anglicy nie chcieli odsyłać do kraju polskich jeńców wojennych, ponieważ byli im potrzebni do kompanii wartowniczych utrzymujących porządek i pilnujących mienia niemieckiego w ich strefie okupacyjnej.

(...) Po wyzwoleniu drogi podchorążych rozeszły się. Niektórzy udali się do krewnych mieszkających na Zachodzie, inni wyemigrowali do Kanady, Afryki lub Australii, jeszcze inni czekali na repatriację. W najgorszej sytuacji byli koledzy z kresów wschodnich. Nie mieli dokąd wracać. Pierwszeństwo w repatriacji mieli robotnicy przymusowi. (...) Musiałem postarać się o zaświadczenie robotnika cywilnego i zostałem repatriowany przez punkt repatriacyjny w Legnicy. Po siedmiu latach tułaczki wróciłem do domu rodzinnego.

Gdy żegnałem się, wyjeżdżając w sierpniu 1939 r. na ćwiczenia wojskowe do Krotoszyna, mama włożyła mi do kieszeni różaniec, pamiątkę mojej pierwszej Komunii św. Różaniec ten towarzyszył mi przez cały czas pobytu poza domem i powrócił ze mną, choć ratowałem go w tylu rewizjach, w tylu przeprowadzkach z obozu do obozu, w czasie których trzeba było oddać przyodziewek do dezynfekcji i nie było wiadomo, czy po kąpieli otrzyma się swoje ubranie. W zawierusze wojennej zaginął tylko jeden paciorek.

(...) W czasie pobytu w niewoli spotkałem tylko dwóch jarociniaków. W obozach Murnau, Oberlangen i Elzenborn przebywał mój kolega szkolny Henryk Kaczyński, a w Murnau nasz nauczyciel w jarocińskim gimnazjum prof. Alfons Matuszewski.

EDMUND GOGULSKI

ogłoszenia

Zotech jfm Sp. z o.o. w Jarocinie

ogłasza

PRZETARG NIEOGRANICZONY NA SPRZEDAŻ

			Cena wywoławcza
1.	Strugarko-wyrówniarka	DSWB-40	4.000,00
2.	Tokarka do metalu	TUJ48Px2500	4.400,00
3.	Szlifierka do narzędzi	VOLMER	2.000,00
4.	Piła ramieniowa		3.500,00
5.	Podnośnik hydrauliczny	Q-1,5T; H-1,2m	3.800,00
6.	Piła tarczowa		500,00
7.	Wyciąg budowlany		4.000,00
8.	Taśmociąg budowlany		1.500,00
9.	Teodolit	THE	300,00
10.	Spawarka wirnikowa		500,00
11.	Spawarka wirnikowa		500,00
12.	Podnośnik - żuraw	P-100	43.000,00
13.	Wózek platformowy	akumulatorowy	10.000,00
14.	Wózek spalinowy	WNB	8.000,00

Przetarg odbędzie się 29.11.01 r. o godz. 10.30 w biurowcu JFM, ul. Powstańców Wlkp. 1, 63-200 Jarocin. Warunkiem przystąpienia do przetargu jest wpłacenie wadium w wysokości 10 % ceny wywoławczej dla każdej maszyny oddzielnie w kasie zotech jfm Sp. z o. o., mieszczącej się w biurowcu JFM - najpóźniej do godz. 9.30 w dniu przetargu. Wpłacone wadium przepada na rzecz sprzedającego, jeżeli żaden uczestnik przetargu nie zaproponuje ceny zakupu wyższej lub równej cenie wywoławczej.

Zotech nie odpowiada za wady fizyczne maszyn.

Ww. maszyny można oglądać w dniu przetargu od godz. 8.30. Informacje można uzyskać w zotech jfm Sp. z o. o. pod nr tel. (0-62) 505-62-79.

Zastrzegamy sobie prawo wycofania z przetargu poszczególnych pozycji jak również unieważnienia przetargu bez podania przyczyny.

lek. med. Klaudiusz Kosowski
Specjalista ortopeda i traumatolog
12-letnie doświadczenie i praktyka w klinikach zachodnich.
Ortopedia dorosłych i dzieci.
Specjalność:
artroskopia, endoprotezy (staw biodrowy, kolanowy)
Urazy sportowe
Możliwość zabiegów operacyjnych (jednego dnia pobytu) w ramach świadczeń WRKCh
Jarocin, ul. Wrocławska 92B
przyjęcia: poniedziałek 11.00 - 13.00
rejestracja tel.: 0-606/315-700

PRAWO JAZDY wszystkich kategorii (A, B, C, D, E, T)
Stanisław PATEREK
63-720 KOŹMIN Wlkp., ul. Lipowa 8
tel. (0-62) 721-62-29 (po godz. 16.00), 0-602/703-272
Zapisy: Zespół Szkół Rolniczych
Koźmin: poniedziałki w godz. 14.30 - 16.00, ul. Strzelecka 2
Krotoszyn: wtorki w godz. 15.00 - 16.00, ul. Langiewicza 2
L UWAGA! Kategoria C + E - uczymy naczepą - łatwe szkolenie i zdawanie egzaminu
Komputery do dyspozycji kursantów
WIELOLETNIE DOŚWIADCZENIE • PROFESJONALNA OBSŁUGA • JAZDA RÓŻNYMI SAMOCHODAMI PUNTO II
(ZOJ 1197/01)

RABAT na wszystko
... i dla KAŻDEGO
adidas
PŁACĄC RACHUNEK
100 zł
200 zł
300 zł
400 zł
500 zł
dostajesz rabat!
25 zł
50 zł
75 zł
100 zł
125 zł
Zobacz ile zyskujesz?!
Zapraszamy do sklepu firmowego
Jarocin, ul. Wrocławska 23

„O sobie samym”
Niedziela 11.10
gościem Justyny Kurzawy będzie
TOMASZ PACZKOWSKI
dyrektor SPZOZ-u w Jarocinie

Radio Jarocin 76,80 MHz

GRAMY od 6.00 do 22.00
Tel. (0-62) 747-17-47
W sieci telewizji kablowej, na 102,2 MHz

Gorączka Sobotniej Nocy

sobota od 20.00 do 24.00

Pozdrowienia
Wyślij SMS-a
na numer **7101**
o treści: **JA SOBOTA**
i wpisz swoje pozdrowienia

WRACAJĄ
Znacie to posłuchajcie
zaprasza Sławek Mikołajczak
- wtorek 20.00

Wieczór rockowy Pawła Michaliszyna
- czwartek 20.00

LISTA PRZEBOJÓW
(notowanie 302)

01. Maybe - BRAIN STORM, **02. Nie, nie, nie** - T.LOVE, **03. Moi...Lolita** - ALIZEE, **04. Side** - TRAVIS, **05. In my secret life** - LEONARD COHEN, **06. I want love** - ELTON JOHN, **07. Sweet baby** - MACY GRAY feat. ERICA BADU, **08. Sail away** - DAVID GRAY, **09. Zemsta** - S.O.U.L., **10. Situations** - AGRESSIVA 69, **11. I feel loved** - DEPECHE MODE, **12. The road to Mandalay** - ROBBIE WILLIAMS, **13. BAILA (sexy thing)** - ZUCCHERO, **14. Come along** - TITIYO, **15. Angel** - SHAGGY, **16. All the way to Reno** - R.E.M., **17. Analyse** - THE CRANBERRIES, **18. Let Robeson sing** - MANIC STREET PREACHERS, **19. Powiedz** - ICH TROJE, **20. Hero** - ENRIQUE IGLESIAS, **21. Dig in** LENNY KRAVITZ, **22. Tylko ty** - KAJA PASCHALSKA, **23. L'ombra del gigante** - EROS RAMAZZOTTI, **24. Would you be happier** - THE CORRS, **25. Ich will** - RAMMSTEIN, **26. Miss California** - DANTE THOMAS feat. PRAS, **27. From a lover to a friend** - PAUL McCARTNEY, **28. Niekochana** - O.N.A., **29. Twoja generacja** - PIDZAMA PORNO, **30. Dove vai** - MAŁGORZATA WALEWSKA, FIOLKA, MICHAŁ BAJOR, **31. Nie pokonasz miłości** - ROBERT GAWLIŃSKI, **32. I can buy you** - NINA PERSSON, **33. Cisza, ja i czas** - HEY, **34. The music's no good without you** - CHER, **35. Będę jak** - KASIA KOWALSKA, **36. (I wish I knew how it would feel to be) FREE/One** - LIGHTHOUSE FAMILY, **37. Moment of peace** - GREGORIAN (Masters of Chant Chapter II), **38. God gave me everything** - MICK JAGGER, **39. To jesień, to jesień** - SŁAWEK WIERZCHOLSKI, **40. Last year's trouble** - SUZANNE VEGA, **41. Calling** - GERI HALLIWELL, **42. In joy and sorrow** - HIM, **43. A u mnie siup, a u mnie cyk** - FARBEN LEHRE, **44. Hunter** - DIDO, **45. Jestem tobą** - VARIUS MANX, **46. The space between** - DAVE MATTHEWS BAND, **47. Come what may** - NICOLE KIDMAN & EWAN McGREGOR, **48. I'm no angel** - HEATHER NOVA, **49. Upojenie** - MICHAŁ ŻEBROWSKI & ANNA MARIA JOPEK, **50. Dom nauki wrażeń** - LENNY VALENTINO

NOWE NOTOWANIE W SOBOTĘ Ó 17.00
ZAPRASZAJĄ ADAM MARTUZALSKI I HIREK ŚCIGACZ

Wysyłaj SMS-y,
głosuj, **WYGRYWAJ**
Teraz możesz głosować na listę wysyłając SMS na numer **7101** o treści:
JA LISTA i numer pozycji w notowaniu.
PRZYKŁAD:
Jeśli chcesz głosować na piosenkę Maybe Braina STORMA wyślij SMS o treści JA LISTA 01.
Każdy SMS bierze udział w losowaniu nagród
Całkowity koszt 1 zł + VAT

TELEWIZJA KABLOWA **proart**

http://www.tvk-ostrow.com.pl/

Serwis informacyjny WYDARZENIA
- od poniedziałku do piątku o godz. 17.20, 20.00 i 22.00

Środa, 28.11.2001 r.

17.15 Powitanie
17.35 „Gorący temat” - program publicystyczny.
18.00 „Wzajemna pomoc” - reportaż
18.20 „Gruba szyja i reszta” - reportaż
18.35 „Pod strzechą” - reportaż
18.50 „Zostać artystą” - reportaż
19.30 „W cieniu synagogi” - reportaż
20.20 „Ćwiczyć serce i ciało” - reportaż
20.35 „Balonem po przygodę” - reportaż
20.55 „Lekcja tradycji” - reportaż
21.20 „Dziecięce muzykowanie” - program muzyczny
21.45 „Gorący temat” - program publicystyczny
22.20 Zakończenie programu

Czwartek, 29.11.2001 r.

17.15 Powitanie
17.40 „Wielki trener w Wysocku Wielkim” - reportaż Bartosza Karasińskiego. Jest to relacja z wizyty Jerzego Engla w Południowej Wielkopolsce
18.00 „Awantura o maszt” - reportaż Magdaleny Wojciechowskiej. W Choczu budowany jest maszt telefonii komórkowej. Z faktem tym nie godzą się mieszkańcy wsi, jednak protesty składane na ręce wójta nie przynoszą rezultatu.
18.25 „Mysterium Paoli Apostoli” - koncert, który odbył się 18 listopada br. w kościele pw. św. Pawła Apostoła w Ostrowie
19.05 „Fuazi Abdul Khaliq” koncert z cyklu JAZZ W MUZEUM (cz. I)
19.45 „I co dalej...?” - reportaż
20.20 „Fuazi Abdul Khaliq” koncert z cyklu JAZZ W MUZEUM (cz. II)
21.05 „PORTER BAND w Ostrowie” - relacja z koncertu
21.35 „W żabim sąsiedztwie” - reportaż
22.20 Zakończenie programu

Piątek, 30.11.2001 r.

17.15 Powitanie
17.35 „Okolice sportu” - program publicystyczny Bartosza Karasinskiego
18.00 „Sono Italiano” - reportaż Agaty Kosiek. Materiał prezentuje Włocha, który od kilku lat mieszka w Ostrowie. Jego bohater opowiada o tym, jak aklimatyzował się w naszym kraju
18.15 „Awantura o maszt” - reportaż
18.35 „Weekend z końmi” - reportaż
19.00 „Kwadrans dla urody” - magazyn kosmetyczny Justyny Banaszak.
19.20 „Wzajemna pomoc” - reportaż
19.40 „Czworonożni stróże prawa” - reportaż
20.20 „Abisynia” - reportaż
20.50 „Podróż śladami bluesa” - program muzyczny (cz. III)
21.30 „W Arce” - reportaż
21.45 „Okolice sportu” - program Bartosza Karasinskiego
22.20 Zakończenie programu

Sobota 1.12.2001 r.

Nie emitujemy programu lokalnego

Niedziela 2.12.2001 r.

Nie emitujemy programu lokalnego

Poniedziałek, 03.12.2001 r.

17.15 Powitanie
17.35 „Sono Italiano” -reportaż Agaty Kosiek
18.00 „Śpiewajmy razem” - program muzyczny
18.20 „Wielki trener w Wysocku Wielkim” - reportaż
18.40 „Magazyn sportowy” - program Bartosza Karasinskiego
19.00 „Podróż śladami bluesa” - program muzyczny (cz. II)
19.45 „Św. Rochu dopomóż” - reportaż
20.20 Mecz koszykówki, rozegrany pomiędzy zespołami: Degusta Malfarb STAL Ostrów - UNIA Tarnów
22.15 „Magazyn sportowy” - program Bartosza Karasinskiego
22.30 Zakończenie programu

Wtorek, 04.12.2001 r.

17.15 Powitanie i „Regionalny Przegląd Prasy” - wybrane propozycje lokalnych tygodników prezentuje Anna Kobielska-Okrój
17.40 „Lekcja tradycji” - reportaż
18.00 „Ćwiczyć serce i ciało” - reportaż
18.20 „BASZTA 2000” - program muzyczny
18.50 Muzyczna pigułka
19.00 „Kwadrans dla urody” - magazyn kosmetyczny Justyny Banaszak.
19.20 „BASZTA 2001” - program muzyczny (cz. I)
19.55 „Regionalny Przegląd Prasy” - wybrane propozycje lokalnych tygodników
20.20 „BASZTA 2001” - program muzyczny (cz. II)
20.55 „Terapia dłutem” - reportaż
21.15 „Prowizorka Band” - koncert z cyklu JAZZ W MUZEUM (cz. I)
21.55 „Regionalny Przegląd Prasy” - wybrane propozycje lokalnych tygodników
22.20 Zakończenie programu

Oprac. ANDRZEJ SZEWCZYK

krzyżówka nr 537

Litery z pól ponumerowanych w prawym dolnym rogu, napisane od 1 do 24, utworzą rozwiązanie.

Rozwiązanie krzyżówki prosimy przesłać lub przynieść wraz z kuponem do biura ogłoszeń (Jarocin, Rynek - Ratusz) do 7 grudnia. Spośród prawidłowych rozwiązań wylosowane zostaną nagrody (30 zł, płyta CD i 10 zł).

„GJ” 48 (581)
GAZETA JAROCIŃSKA
Jaraczewo, Jarocin, Kotlin, Nowe Miasto, Żerków

rozwiązanie krzyżówki nr 535

Hasło: *Kto w niebo pluje, na głowę mu spada.*

Nagrody wylosowali: **LUCYNA NIEMCZYK** - Witaszyczki 11 (30 zł), **ANDRZEJ ROGUSZCZAK** - Stramnice 17 (płyta CD), **MAGDALENA BŁASZCZAK** - Brzostków 19 (10 zł).

Po odbiór nagród prosimy się zgłosić do biura ogłoszeń (Jarocin, Rynek - Ratusz) w ciągu dwóch tygodni.

horoskop

BARAN (21 III - 19 IV)
I ten tydzień będzie ważny dla Twoich dalszych losów. Czujesz, że musisz coś w swym życiu zmienić, ale nadal nie masz pewności, co by to miało być. Przydałby Ci się krótki wyjazd, abyś mógł w innym otoczeniu, z perspektywy odległości od domu, wszystko sobie przemyśleć. Pod koniec tygodnia jakieś konkretne zadania zawodowe oderwą Cię od refleksji i humor Ci się poprawi.

BYK (20 IV - 20 V)
Będziesz bardzo aktywny i rzutki (jakim najczęściej jesteś). Rozmowy, podczas których trzeba być dyplomatycznym, ale i stanowczym, udadzą się dzięki pomocy kogoś starszego i bardzo Ci bliskiego. Poza tym dobry tydzień na podróże, rozrywkę, ale i na egzaminy. Sprawy urzędowe lepiej odłóż do następnego tygodnia.

BLIŹNIĘTA (21 V - 20 VI)
W tym tygodniu nie zabraknie Ci pomysłów. Wystarczyłoby ich dla niejednego Bliźniaka. Wykorzystaj je na załatwienie pracy, lepszej lub dodatkowego zajęcia czy jakiegoś interesu. W najbliższym czasie Twoje działania poprą planety, więc zabierz się do pracy. Pieniądze będą się Ciebie trzymać szczególnie od czwartku.

RAK (21 VI - 22 VII)
Poprawa humoru zapowiada się w środku tygodnia. Na tę zmianę wpłynie spotkanie z przyjacielem po latach. To spotkanie sprawi, że w interesach znajdziesz się na najlepszej drodze do celu. Nie zaniechaj więc okazji. W piątek oczekuj na jakiś list urzędowy. Twoje życie nabiera rozpędu i dobrze byłoby, abyś i Ty zachowywał aktywność. Najlepiej zainteresuj się regularnym uprawianiem sportu.

LEW (23 VII - 22 VIII)
Duże zmiany będą dotyczyć spraw sercowych, bo w pracy można mówić o spokoju, wręcz o monotonii. Pojawiły się pewne zgrzyty w stosunkach z miłą osobą i teraz musisz przemyśleć, czy masz możliwość naprawy i czy chcesz tej poprawy. Wolnym Lwom trudniej będzie podjąć decyzję, bo świat płci przeciwnej kusi nowymi znajomościami. Pozostałe niech pielęgnują „starą” miłość.

PANNA (23 VIII - 22 IX)
Staranność, dokładność i sumienność w pracy zostanie doceniona. Może zabraknąć Ci szerokich horyzontów, przyszłościowych wizji i rozmachu w działaniu, ale te nigdy nie były Twoją najlepszą stroną. Za to jesteś szanowana za inne cenne cechy. Pracuj więc jak dotychczas, dbaj o porządek, a zdobędziesz uznanie przełożonych. Nie ukrywaj, że właśnie teraz zależy Ci na awansie.

WAGA (23 IX - 22 X)
Uczucia, emocje, nastroje - oto, co będzie dominowało w Twoim życiu przez najbliższe dni. Uczucia też należy dobrze ważyć i obdarzać nimi właściwe obiekty. Z tym pierwszym nigdy nie miałaś kłopotów, ale co do drugiego, to można by dyskutować. Nie pozostało Ci więc nic innego, jak głęboko przemyśleć i porozmawiać z partnerem, w czym tkwią wasze problemy. A może ich nie ma?

SKORPION (23 X - 21 XI)
Lubisz, kiedy wszystko toczy się tak, że nic nie ujdzie Twojej bystrej uwadze. Ale uważaj, bo nie Ty jeden. Zdaje się, że odczujesz rywalizację na własnej skórze, bo planety komplikują atmosferę wokół Ciebie. Mogą pojawić się też problemy wychowawcze. Zdaj sobie sprawę, że problemy nie rozwiążą się same. Jeśli boisz się, że nie dasz sobie rady sam, zwróć się do psychologa.

STRZELEC (22 XI - 21 XII)
Znajdujesz się na najlepszej drodze do sfinalizowania planów sercowych. Choć „serce nie sługa i rozkazać mu trudno”, obecnie możesz zaufać swemu sercu i związać się z kimś, kogo od dawna darzysz uczuciem. Wenus patronuje Twoim uczuciom, a pozostałe planety sprzyjają wszystkim Twoim przedsięwzięciom. Wszystko powinno Ci się udać, błędy raczej wykluczone. Więc do dzieła!

KOZIOROŻEC (22 XII - 19 I)
Chociaż w najbliższym czasie będziesz miał dużo pracy, to zajęcia nie sprawią Ci problemu. Wykonasz je z przyjemnością i zaangażowaniem. Prawidłowo oceniasz swoje możliwości i we właściwym momencie powiesz sobie: stop. W uczuciach ożywienie, w niektórych związkach istna sielanka. Po pracy przyda Ci się relaks i rozrywka u boku oddanego Ci partnera.

WODNIK (20 I - 18 II)
Jakieś wydarzenie dotyczące rodziny sprawi, że wiele spraw zmieni swój bieg i podporządkuje się tej nowej sytuacji. W sobotę nastąpi apogeum radości w rodzinie. Na horyzoncie masz nieplanowane wydatki i to niemałe. Zadbaj o domowy budżet. Zaproś do współpracy nad tym całą rodzinę. Wspólnie rozwiążecie każdy problem, nawet finansowy okaże się pestką.

RYBY (19 II - 20 III)
Znajdujesz się na najlepszej drodze do osiągnięcia sukcesu. Nie jest to ani pierwszy, ani ostatni Twój sukces, ale ważny dlatego, że teraz pozwoli Ci na potwierdzenie Twojej siły. Musisz bardziej zaufać swoim możliwościom, uwierzyć w siebie i aktywnie wprowadzać w życie swoje plany, nad którymi dużo ostatnio rozmyślałaś. Pozbądź się niepotrzebnych oporów i niepokojów.

Spółdzielcza Kasa Oszczędnościowo-Kredytowa im. Stefana Kardynała Wyszyńskiego Oddział w Jarocinie

„POŻYCZKA GWIAZDKOWA"

Oprocentowanie **9,7 %**
(efektywne przez 12 mies. okresie spłaty)

Kwota pożyczki do **3.000 zł**

Dogodny termin spłaty do **12** miesięcy

Dla małżeństw pożyczka bez poręczycieli

Zapraszamy do naszego oddziału
Jarocin, ul. Śródmiejska 27, tel. 505-30-60
pn. - pt. 9.30 - 17.00

Od 12.XI.2001 r. zaprasza

nowo otwarty AUTO-KOMIS

63-200 Jarocin, ul. św. Ducha 13
(przy parkingu)

Czynny codziennie pn. - pt. 10.00 - 18.00
sob. 10.00 - 18.00, niedz. 12.00 - 16.00

Proponujemy:
skup, sprzedaż, zamianę
pośrednictwo, raty

Tel. (0-62) 505-02-50
0-607/050-116

(1878/2001)

KASYNO

Zaprasza na niedzielne rodzinne obiady

Tylko u nas tak smacznie i tanio - obiad (zupa, drugie danie, deser)

Zamów wcześniej!

W cenie od 10 zł

Ponadto organizujemy:
wesela, komunie **od 60 zł/os.**
stypy **od 12 zł/os.**
uroczystości jubileuszowe, bankiety (urodziny, chrzciny i inne) **CENY DO UZGODNIENIA**

Przyjmujemy zapisy na sylwestra 2001

RESTAURACJA HOTEL

Jarocin, ul. Wojska Polskiego 42
tel. (0-62) 747-81-81, (0-62) 505-20-00

KINA

ROK ZAŁOŻENIA 1994

KINA PHUP s. c.
63-200 Jarocin, ul. Szubianki 15
tel./fax (0-62) 747-42-47
tel. (0-62) 747-86-47
e-mail: kina@kinabiuro.com.pl
www.kinabiuro.com.pl

HURTOWNIA

Oferuje:

• komputery • drukarki • monitory • atramenty • tonery
• napełniacze • akcesoria komputerowe

KOMPUTERY:
już od 1.950 zł brutto
z monitorem 15"

DRUKARKI:
• Cannon • Epson
• Hewlet Packard • Lexmark

RATY

W ofercie również:
• kserokopiarki • faxy • urządzenia do oprawiania dokumentów • niszczarki

PROMOCYJNE CENY NA RZUTNIKI PISMA

Ośrodek Szkolenia Kierowców
Wiesław Banaszyński
zaprasza na

KURS PRAWA JAZDY kat. B

Krótkie terminy szkoleń
Dowóz na pierwszy egzamin
Cena konkurencyjna
Adres zamieszk.: os. Konstyt. 3 Maja 36/8
Tel. 747-17-44 lub 0-503/034-756

(1895/2001)

USŁUGI PARAMEDYCZNE

- UZDRAWIANIE bezpośrednio ENERGIĄ przez dotyk lub na odległość (przez zdjęcie)
- UWALNIANIE od NAŁOGÓW palenia tytoniu, picia alkoholu i in.
- Przy BÓLACH GŁOWY, migrenach, zapaleniu zatok i zaburzeniach słuchu - świecowanie lub konchowanie uszu wg metody Indian Hopi
- MASAŻ ciała (częściowy lub całościowy)
- Likwidacja BÓLU KRĘGOSŁUPA i stawów oraz ich korekta

Mistrz Reiki Uzdrowiciel - mgr Maria Teresa Smółka

Tel. **740-15-17**, tel. kom. 0-502/121-590, Prusy 16 (dom w lesie)
Przyjęcia w poniedziałki, środy i piątki 14.00 - 20.00 (SOJ 1857/01)

Przedsiębiorstwo Produkcyjno-Handlowo-Usługowe

"TAD-LEN"

oferujemy:

opryskiwacze: polowe i sadownicze ciągane i zawieszone od 400-2000l

części zamienne do pomp i opryskiwaczy

Usługi transportowe od 1-24 ton

Pompy przeponowe do opryskiwaczy o wydatku P60, P100, P140, P200

PPHU "TAD-LEN" 63-904 Słupia Kapitulna, Zielona Wieś 55
tel./fax 065 5451221, 071 387 15 36

PROFAL

PRODUCENT OKIEN I DRZWI Z PCV i ALUMINIUM

FORIS

PROMOCJA

szyba K=1,1 w standardzie i ramka SGG SWISSPACER

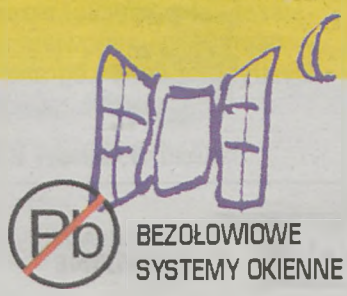

Pb BEZOŁOWIOWE SYSTEMY OKIENNE

DRZWI OKNA PCV ALUMINIUM

PARAPETY
ROLETY WEWNĘTRZNE I ZEWNĘTRZNE
SIATKI PRZECIW OWADOM

POMIAR I TRANSPORT GRATIS

Sośnica k/Pleszewa 91B, tel. (0-62) 741-42-06, 0-604 786-935
Biuro handlowe: Pleszew, ul. Sienkiewicza 28, tel. (0-62) 742-74-10
Jarocin, ul. Wrocławska - Dąbrowskiego 49a, tel. (0-62) 747-89-07

„KALPLAST"
FABRYKA OKIEN i DRZWI PCV

zaprasza do salonu firmowego
Jarocin, ul. Woj. Polskiego 50
tel. 747-86-66

W naszej ofercie:

- okna PCV w super cenach
- okna nietypowe (bez dopłaty)
- okucia niemieckie „Siegenia"
- drzwi wejściowe PCV

Super promocja
MONTAŻ i DEMONTAŻ
GRATIS

MALUJ Z NAMI
TAK TANIO JESZCZE NIE BYŁO

EMULSJA EKO NOWINKA 10 l **24,99**	UNI GRUNT 5 l **16,50**	PIANKA MONTAŻOWA 750 ml **9,90**
KLEJ DO PŁYTEK MROZOODPORNY 25 kg **12,70**	SILIKON AKRYLOWY **3,90**	USZCZELKA DO OKIEN GUMOWA **0,99**/mb
FOLIA CIENKA 4 x 5 m **1,20**	MIESZANIE FARB 10 % TANIEJ	FOLIA GRUBA 4 x 5 m **2,90**

JAROCIN, UL. ŚRÓDMIEJSKA 31

WSZYSTKIE CENY BRUTTO
OFERTA WAŻNA DO DNIA 30.11.2001

HÖRMANN

BRAMY DRZWI NAPĘDY

SEZONOWA OBNIŻKA CEN
Jarocin, ul. Jordana 28

tel. (0-62) 747-25-18
bramy uchylne N80 już od 739 zł

Infolinia: 0-801 666 999, Internet: www.seat.pl

Konkretne korzyści

SEAT

Rzetelny wybór!

Zobacz, ile skorzystasz, decydując się teraz na wybór SEAT-a. Przy zakupie Toledo w cenie samochodu dostaniesz pakiet ubezpieczeń o wartości ok. 3800 zł, komplet opon zimowych warty 1300 zł i dodatkowo rabat – 3000 zł.

Otrzymasz samochód wyposażony w ABS o wartości 2500 zł, 2 poduszki powietrzne za 1500 zł i klimatyzację wartą aż 4900 zł. Po podliczeniu przekonasz się, że Twoje korzyści to w sumie 17000 zł.

Możesz też wybrać dla siebie inne korzyści: Ibiza... 8600 zł, Cordoba... 9600 zł, Cordoba Vario... 10800 zł, Leon... 10700 zł, Alhambra... 21700 zł. Jeżeli interesują Cię konkrety, po prostu wstąp do SEAT-a.

63-800 GOSTYŃ
ul. Poznańska 68
tel./fax (0-65) 572-17-50, 572-37-84, 572-38-08

64-100 LESZNO
ul. Lipowa 53
tel./fax (0-65) 529-97-16, 529-91-66

wojar@seat.com.pl

MAGMET s.c.

PŁYTKI CERAMICZNE

panele ścienne, podłogowe • kabiny prysznicowe

Jarocin, ul. Leszczyce 15, tel. 747-32-01 w godz. od 8.00 do 18.00

TONTOR
OKNA Z WIDOKIEM NA PRZYSZŁOŚĆ

OD PRODUCENTA

OKNA NAJTANIEJ

Rabaty do 20%

TOBENA CENTRUM HANDLOWE

CICHE
CIEPŁE
BEZPIECZNE

www.tontor.com
Jarocin, ul. Wrocławska 18 tel. 505 26 26
Kalisz, ul. Warszawska 10 tel. 757 34 66

ISO 9001

FAIR PLAY

RATY - 0%
WPŁATY

OKNA TYPOWE Z SZYBĄ U=1,1 - MAGAZYN - KALISZ
UL. SZCZYPIORNICKA 116-120, TEL. 766 72 81

PROJEKTY

KOMPLEKSOWE WYPOSAŻENIE SKLEPÓW

NOWE i UŻYWANE
lady, regały chłodnicze (i ich ciągi)
szafy chłodnicze, regały sklepowe
urządzenia gastronomiczne
wagi, krajalnice

dogodne raty - transport gratis

"ZIMEX"
Rokosz k/Słupcy, tel/fax (0....63)275.35.27, http://www.zimex.pl

ZENEX
Hurtownia Elektryczna

63-200 Jarocin
ul. Wiosenna 29
tel./fax (0-62) 747-32-77

Przedsiębiorstwo Produkcyjno-Handlowo-Usługowe
Zenon Krawczyk

oferuje w cenach producenta:

- osprzęt elektroinstalacyjny
- kable, przewody, złącza kablowe
- oprawy oświetleniowe biurowe, przemysłowe, uliczne
- źródła światła
- rurki elektroinstalacyjne, kanały kablowe
- osprzęt instalacji odgromowych
- szafy sterownicze, rozdzielnie n/n - wykonywane wg zamówienia
- osprzęt linii napowietrznych - linki AL, AFL, kable ASXSn

Dystrybutor firmy Legrand, Luka System

Zaprasza codziennie
od 8.00 do 22.00, soboty od 8.00 do 16.00

AUTO-MRÓZ

Zapraszamy do korzystania z szerokiej oferty usług :

LPG GAZ

* montaż instalacji gazowych LPG
* serwis samochodów osobowych i ciężarowych specjalizacja Fiat i IVECO
* komis samochodów używanych
* blacharnia, lakiernia (komora lakiernicza)

Szybkie terminy
konkurencyjne ceny

Nie czekaj aż inni cię wyprzedzą!

MRÓZ
Borek Wlkp., ul. Powstańców Wlkp. 29
tel.(065) 572 76 16 fax(065) 572 76 17
czynne: Poniedziałek - piątek 8.00 - 17.00
sobota 9.00 - 13.00

OKNA DRZWI

SŁOWIŃSCY

DREWNO PCV

K=1,1 W/m²K

699 zł brutto

1.465 x 1.435

F. U. H. METTLER
ul. Chrobrego 26
63-200 Jarocin
tel. 747-70-55

psb POLSKIE SKŁADY BUDOWLANE

OKNA i DRZWI PCV

Malujz nami

U nas kupisz najtaniej

FARBY EMULSYJNE
FARBY EMALIOWE
FARBY CHLOROKAUCZUKOWE
LAKIERY
BEJCE DO DREWNA
NARZĘDZIA MALARSKIE

VEKA

WILKOWICE PROFILOPLAST Grupa Górczaka S.C.

DRZWI z MDF

PORTA KMI POLAND

POLWOS
MATERIAŁY BUDOWLANE
Witaszyce, ul. Zatorze 18
tel. (0-62) 740-12-09

BRAMY GARAŻOWE
HÖRMANN

PROMOCJA
PRZY ZAKUPIE OKIEN PCV ZESTAW ŚRODKÓW KONSERWUJĄCYCH GRATIS
Możliwość zakupu NA RATY

Z.H.U.W.
RODACH
Jarocin, ul. Tatrzańska 13 (os. Ługi)
tel. (0-62) 747-45-96

aluplast
VEKA
OKNA PCV

OKNA I DRZWI PCV

BRAMY GARAŻOWE HÖRMANN

POKRYCIA DACHOWE i AKCESORIA

USŁUGI OGÓLNOBUDOWLANE

OKNA DACHOWE VELUX
Roto
Röben CERAMIKA BUDOWLANA
I·B·F
DACHÓWKI CERAMICZNE, BETONOWE BLACHODACHÓWKI

BRAMY GARAŻOWE

BIURO CZYNNE OD 7.00 DO 17.00, W SOBOTĘ DO 13.00

OKNA, DRZWI PCV, DREWNO

MEBLE KUCHENNE NA WYMIAR

USŁUGI IZOLACYJNE HYDROIZOLACYJNE

Jarocin, ul. Podchorążych 16
tel. 747-29-08, 0-602/628-286

SKUP ZŁOMU STALOWEGO

Jarocin, ul. Glinki 26
tel. 747-23-38

PRZEDSIĘBIORSTWO WIELOBRANŻOWE
WOJCIECH CZAJKA

CZYNNE: 7.00 - 16.00
SOBOTA 8.00 - 13.00

PUNKT SPRZEDAŻY
JAROCIN
UL. MONIUSZKI 28
TEL./FAX (0-62) 505-20-50
KOŹMIN WLKP.
UL. PRZYJEMSKICH 28
TEL./FAX (0-62) 721-68-68

DACHÓWKA JUŻ OD 23,60 m²

TRANSPORT I ROZŁADUNEK GRATIS

AUTORYZOWANY PRZEDSTAWICIEL
RENOMOWANYCH FIRM KRAJOWYCH I ZAGRANICZNYCH

VELUX aluidal BRAAS WIEKOR CREATON Röben URSA WIENERBERGER

SUPER OKAZJA

Z - Z - Z
ZŁOM - ZBIERAJ - ZAWSZE

Uzyskany złom sprzedaj w Gminnej Spółdzielni „SCh"

Punkty skupu:
Jarocin, Mieszków, Golina, Witaszyce

Cena skupu do 150 zł za tonę
Czas promocji ograniczony

CO MASZ SPRZEDAĆ JUTRO - SPRZEDAJ DZIŚ

Zapraszamy codziennie 7.00 - 15.00
soboty 8.00 - 12.00

SUPER CENA

Euro Invest sp. z o.o.

POŻYCZKI

w ciągu 48 godzin w domu Klienta

Bez poręczycieli
Brak ukrytych opłat
Dogodny system spłat

tel./fax (0 61) 28 32 707
tel. (0 61) 28 33 891

---

www.ms.pl

WIELKA ŚWIĄTECZNA PROMOCJA RATALNA

FABRYKA OKIEN • POMORSKA M&S

OKNA "TYTANOWE"

Jarocin ul.Jordana 28
tel./fax 062 747 25 18

*profil PVC Veka pollicowany, okucia Siegenia Titan Silber

63-200 Jarocin, ul. Poznańska 2
tel. 747-48-90

Usługi komputerowe COMTEX

GWIAZDKOWA PROMOCJA ZESTAWÓW KOMPUTEROWYCH

- DRUKARKI
- AKCESORIA
- OPROGRAMOWANIE

KASY FISKALNE FIRM:
OPTIMUS-IC POSNET SHARP
WAGI ELEKTRONICZNE

Promocyjne zakupy na raty
LUKAS RATY

ZAPRASZAMY
poniedziałek - piątek od 9.00 do 17.00, sobota od 9.00 do 13.00

Zapraszamy wszystkich Klientów
do nowo otwartego
Sklepu Firmowego mięsno-wędliniarskiego
Zakładów Drobiarskich „Koziegłowy"
w Jarocinie, Rynek 7
Oferujemy Państwu szeroką gamę
mięsa drobiowego,
wędlin i pasztetów drobiowych

NAJWYŻSZA JAKOŚĆ - NAJNIŻSZE CENY

Zakłady Drobiarskie
Koziegłowy

WYBIERZ TO, CO NAJLEPSZE

W swojej ofercie posiadamy również
mięso i wędliny wieprzowe oraz wołowe
z Zakładów Mięsnych „Śmiłowo" Henryka Stokłosy

Zakłady Drobiarskie „Koziegłowy" Sp. z o.o.
ul. Piaskowa 3, 62-028 Koziegłowy k. Poznania
Centrala tel.: (0-61) 811-16-00
Dział Handlowy: (0-61) 811-16-44
fax: (0-61) 811-16-74
Dział Marketingu: (0-61) 811-16-57
fax: (0-61) 811-16-75

Zakład Rolniczo-Przemysłowy „Farmutil"
Śmiłowo 60, 64-811 Śmiłowo
Centrala tel.: (0-67) 283-80-00
Dział Handlowy: (0-67) 283-88-00
fax: (0-67) 283-88-10
Dział Marketingu: (0-67) 283-87-30
fax: (0-67) 283-89-10

HURTOWNIA MATERIAŁÓW BUDOWLANYCH I FARB
TRANSPORT GRATIS
DACH
FACHOWE WYKONAWSTWO
19,50 m2
RABATY do 40%
DYSTRYBUTOR Röben VELUX
DACHÓWKI WSZYSTKICH FIRM
BLACHODACHÓWKA RENOMOWANEJ FIRMY RAUTARUUKKI POLSKA
DOCIEPLENIA
STYROPIAN 79" ceny netto
33; 283 99 22

JARDROB

ZAKŁAD WYLĘGU DROBIU
Jarocin, ul. Glinki 25
tel. (0-62) 747-25-07

Oferujemy do sprzedaży w 2002 r.
PISKLĘTA
- gęsie
- kaczo
- kurze ogólnoużytkowe
- kurze bojler
- indycze

Zamówienia przyjmujemy we wtorek i w piątek w godz. 9.00 - 12.00

HORMANN

Bramy garażowe i przemysłowe

Wielka obniżka cen BRAM GARAŻOWYCH

BRAMY UCHYLNE już od 739 zł/szt.

BRAMY SEGMENTOWE ECOTHERM DO 12 % RABATU

OKNA

GEALAN

KUP W TYM ROKU ZAOSZCZĘDZISZ 15 % NA PODATKU VAT

BEZPŁATNY POMIAR • ZAKUP ZA GOTÓWKĘ I NA RATY

WIMAR

Promocja do 30 listopada

*Nie dotyczy okien typowych

Jarocin, ul. Poznańska 13, tel. (0-62) 747-38-02

sprzedaż

Drzwi wejściowe aluminiowo-plastikowe fabrycznie nowe - sprzedaż. Tel. (0-62) 738-03-05.

Sprzedam **opony** zimowe do Citroena Saxo lub AX 13/155. 740-53-92.
(6562/01)

Sprzedam **procesor** efektowy Studio Digitech, 2 **odsłuchy** po 100 W (1 ze wzmacniaczem) z okablowaniem. Tel. 740-48-72.
(6569/01)

Sprzedam za 2.300 zł **Termo-mix** - na gwarancji. Tel. 505-23-03.
(6590/01)

Sprzedam **trak** jednotarczowy. Tel. 0-609/522-859, po 15.00.
(6592/01)

Sprzedam 2 **aparaty** elektroniczne do pomiaru **ciśnienia** (na rękę) - nowe! Tel. 747-45-70.
(6593/01)

Sprzedam **narożnik** plus 2 **fotele** - grafitowy, stan bdb. Tel. 605/638-402.
(6597/01)

Sprzedam **opony** zimowe Frigo Dębica 165 R 13 - stan idealny. (0-62) 741-68-31.
(6601/01)

Sprzedam **szczeniaki** wyżła niemieckiego krótkowłosego. Tel. 505-45-12.
(6602/01)

Tanio sprzedam **wózek** dziecięcy, 3-funkcyjny. 0-503/471-740.
(6603/01)

Sprzedam **szczenięta** wyżła niemieckiego. Tel. 747-53-70, ul. Podchorążych 9.
(6608/01)

Sprzedam **kolumny** Altus 140 W, **klimatyzator** chłodząco-grzewczy. Tel. 747-24-80.
(6613/01)

Sprzedam **piec** węglowy, **betoniarkę**, nową wannę żeliwną. Tel. 740-58-31.
(6615/01)

Sprzedam **suknię ślubną** na 160. Tel. 747-17-23.
(6625/01)

Sprzedam nowe i używane **okna** plastikowe (różne rozmiary) oraz **drzwi** wejściowe. 0-607/438-389.
(6632/01)

Sprzedam **szczenięta** polskiego owczarka nizinnego. Tel. 740-48-05, 0-600/856-406.
(6638/01)

Sprzedam młodą **rottweilerkę**. Oferuję bardzo tanią **karmę** dla psów. Tel. 740-16-90.
(6639/01)

Sprzedam **maszyny krawieckie**, **telewizory** 28, 21 cali. 747-46-25.
(6647/01)

Sprzedam **pustaczarkę** na 3 szt., silnik 7,5 - 11 kW, 1.400 obr. (nieużywany) oraz **maszynę do pisania** (niemiecka). Tel. 747-57-97.
(6650/01)

Tanio sprzedam **cykliniarkę**, grubościówkę, **zmywarkę**, rowerek dziecięcy. Wieczorem: (0-62) 747-38-37.
(6657/01)

Sprzedam kompletną **stację CB** za 400 zł. Tel. 0-603/787-818.
(6671/01)

Hurtownia Wielobranżowa "Hermes" oferuje do sprzedaży **wyroby ceramiczne** po atrakcyjnych cenach. Telefon 747-33-95, w godz. od 7.00 do 23.00.

Sprzedam **wózek** dziecięcy dwufunkcyjny i **łóżeczko**; tanio. Tel. 0-600/100-736.
(164/AS/01)

Sprzedam **tokarkę** stołową do drewna DNSA - 100. Tel. 606/414-003.
(6673/01)

Sprzedam **szczenięta** - owczarki szkockie collie. Zalesie 59, tel. 740-94-88.
(6674/01)

Sprzedam **Skodę Favorit** Forman - 93 r., gaz + benzyna, **łóżko** piętrowe. 0-603/532-287.
(6676/01)

Sprzedam **sklep** przenośny 32 m². Tel. kom. 609/522-884.
(6697/01)

Sprzedam **szafę** dwudrzwiową S.F.M., fabrycznie nowa, stylizowana, 75 % taniej. 747-52-31, 0-607/262-532.
(6704/01)

Sprzedam **przyczepkę** samochodową, **śrutownik** Bąk oraz silnik 7,5 kW. Tel. 747-59-02, po 18.00.
(6708/01)

kupno

ANTYKI, STAROCIE - skup, renowacja. Piotr Pryczek, Jarocin, ul. Wrocławska 31, tel. 747-78-08 warsztat, tel. kom. 0-600/125-115.

Simsona, **Rometa**. Tel. 0-601/739-295.

Kupię **samochód** - może być do remontu. 740-16-30.
(6594/01)

Kupię **cegłę** pełną i dziurawkę. Tel. 740-01-88.
(6619/01)

motoryzacyjne

SKŁAD OGUMIENIA - Jarocin, ul. Marcinkowskiego 17, tel. 747-24-54; opony, dętki, ochraniacze do samochodów osobowych, dostawczych, ciężarowych oraz do ciągników i maszyn rolniczych.

Sprzedam samochód **Ford Focus** kombi, 1,8, z salonu, 4 x airbag, klimatyzacja, ABS, ASR, komputer, immobiliser, elektrycznie sterowane szyby i lusterka, rok produkcji 1999, przebieg 76.000 km. Tel. 0-601/568-765.

Motorowery, **części** - Simson, Romet, Bajaj, ETZ, inne; raty. Piaski, św. Marcina 13, (0-65) 571-91-61.

AUTO KOMIS
Zielińscy
63-200 Jarocin, ul. Wojska Polskiego 137
Tel. 0-606/484-122, 0-502/547-494. 747-88-00
www.auto-zielinscy.pri.pl
Profesjonalna obsługa kredytowa
Skup samochodów za gotówkę
Wypożyczalnia przyczep samochodowych

AUTO-KOMIS
J. Kostrzewski zaprasza
Jarocin, ul. Wrocławska 114a
Czynny codziennie
pn. - pt. 9.00 - 18.00, sobota 10.00 - 17.00
niedziela 12.00 - 16.00
KUPNO - SPRZEDAŻ
- POŚREDNICTWO
ZAMIANA - RATY

(SOJ 1974/01)
Tel. (0-62) 747-59-61, 0-501/714-636, 0-501/714-654

AUTO-GAZ - montaż, naprawa; raty. Jarocin, ul. Olimpijska 8, 747-54-85.
(SOJ 1855/01)

Sprzedam **Forda Escorta** 1,6, rok prod. 94. Tel. (0-62) 740-45-18.
(5958/01)

Sprzedam **Citroena AX** 1,5D, XII.1995; 11.900 zł. (0-62) 747-27-00, kom. 0-608/376-315.
(5963/01)

Sprzedam **Fiata 126**, 1989 r., tel. 740-66-29 lub 740-52-42.

Tanio sprzedam **Fiata 126p**, r. 83 - stan dobry. Tel. 0-606/159-385.
(6574/01)

Sprzedam **Fiata 126p**, rok 1986. Tel. (0-65) 573-47-73.
(6595/01)

Sprzedam **Seata Ibizę** 1,2i, r. 90. Tel. 747-52-88, k. 0-606/742-305.
(6596/01)

Sprzedam **VW Passata** 1.600 turbo diesel, 1992. Tel. 747-70-47.
(6600/01)

Sprzedam **Fiata 126p**, rok produkcji 1999; cena 6,5 tys. Tel. (0-63) 276-84-87.
(6604/01)

Sprzedam **Fiata 126p**, r. 86. Twardów 55, tel. 740-52-99 (po 18.00).
(6605/01)

Sprzedam **Renault Scenic**, 1.600 cm³, 1997 r. Tel. (0-62) 747-37-34.
(6606/01)

Sprzedam **Audi 80**, poj. 1,8 benzyna, r. prod. 1989, wspom. kier., centr. zamek. Tel. 505-21-68.
(6607/01)

Sprzedam **Żuka** blaszaka, rok 1992, inst. gazowa, po ogólnym remoncie. Tel. 740-66-11.
(6610/01)

Sprzedam **Audi 80**, 1,3s, rok 1978. Tel. 740-03-95.
(6614/01)

Sprzedam **Ładę Samarę**, r. 1988 - do remontu lub na części. Tel. 747-21-49.
(6617/01)

Sprzedam **Forda Escorta**, 1983 r., poj 1,3, inst. gazowa. Tel. 740-36-97.
(6618/01)

Sprzedam **Fiata 126p**, r. 1990. Tel. 601/510-516.
(6623/01)

Sprzedam **VW Passata** combi, 1,8, 96 rok. Tel. 747-53-13.
(6624/01)

Sprzedam **VW Golfa** 1,8 GT, rok prod. 89, wspomaganie, alufelgi; tanio! Tel. (0-61) 287-52-56 po 16.00, kom. 606/388-506.
(6626/01)

Sprzedam **Opla Corsę** 1,2, sedan, 91 r., benz. - gaz, stan bdb. Tel. 747-63-98.
(6628/01)

Sprzedam **VW Golfa** 1,6 D, 89/90, uszkodzony tylny lewy błotnik, jeżdżący. Tel. 0-607/363-504 lub 740-03-24, Nosków, ul. Koźmińska 5.
(6634/01)

Sprzedam **Fiata 126p**, rok prod. 1993. Tel. 740-91-75.
(6635/01)

Sprzedam Daewoo **Matiz Friend**, czerwony, 2001 r., do odbioru z salonu; za dużo niższą cenę - do uzgodnienia. Tel. 0-602/101-422, 0-602/673-841.
(6641/01)

OKNA RABAT do 15%
PCV, ALUMINIUM i DREWNO
ALUPLAST
- IDEAL 2000
OKUCIA - AUBI
BRAMY
- GARAŻOWE
i PRZEMYSŁOWE
ROLETY
- ZEWNĘTRZNE
PARAPETY
- PCV, ALU, MARMUR
k = 1,1

SPRZEDAŻ RATALNA
P. H. U. MONOPLAST
63-200 JAROCIN
ul. ks. kard. Wyszyńskiego 4
tel. 747-87-47, tel. kom. 0-609/508-998
fax (0-61) 438-34-01
ZAPRASZAMY
pn. - pt. od 8.30 do 16.30

Spółdzielnia Handlowo-Produkcyjna „Zgoda" w Jarocinie
ul. Śródmiejska 32
oferuje
PACZKI ŚWIĄTECZNE
oraz
BONY TOWAROWE
do realizacji we wszystkich sklepach na terenie Jarocina
Posiadamy szeroki asortyment towarowy

Zamówienia przyjmuje Dział Handlu przy ul. Śródmiejskiej 32 lub pod numerem tel. 747-83-67.

Sklepy „Zgody" przyjmują również zamówienia na pieczywo świąteczne.

Zapraszamy

ZAWIADOMIENIE

Stosownie do art. 18 ust. 2 pkt 9 ustawy o zagospodarowaniu przestrzennym (tekst jednolity Dz. U. z 1999 r. nr 15, poz. 139 z późniejszymi zmianami) informuję, że w dniu **4.12.2001** odbędzie się sesja Rady Miejskiej, na której rozpatrywane będą zarzuty i protesty nie uwzględnione przez Zarząd Miejski, wniesione do projektu **miejscowego planu zagospodarowania przestrzennego śródmieścia Jarocina na obszarze pomiędzy ulicami: św. Ducha, Długą, Wodną, Wojska Polskiego, Śródmiejską, Hallera, Wrocławską, Paderewskiego, Kościuszki, Niepodległości**. Początek sesji - **godz. 9.00** w Sali Sesyjnej Ratusza.

Za Zarząd
Z-ca burmistrza
Ryszard Kołodziej

SKLEP ODZIEŻOWY
poleca
• odzież damską, męską, młodzieżową
• kurtki, płaszcze z flauszu
• kurtki i płaszcze ze skór naturalnych
Gotowe oraz na miarę
L. K. Golińscy
Wrocławska 43, tel. 747-56-95
(SOJ 1966/01)

Organizatorzy Festiwalu Akordeonowego w Kotlinie mają zaszczyt zaprosić na
Wielki Bal Sylwestrowy
• Menu zapewnia lokal „FIESTA" pani Grażyna Kaźmierczak
• Oprawa muzyczna zespół „RAZEM"
• Sala RSP w Kotlinie

Bilety w cenie 300 zł od pary do nabycia u p. Elżbiety Mikołajczak tel. 740-55-48, tel. dom 740-57-65

Sprzedam **Fiata 126p**, rok prod. 1994. Tel. 740-73-97.
(6643/01)

Sprzedam **Fiata 126p**, r. 94. Tel. 740-60-38, po 15.00.
(6645/01)

Sprzedam **Skodę Favorit**, rok prod. 1991; cena do uzgodnienia. Tel. (0-65) 571-62-58.
(159/AS/01)

Sprzedam **Fiata 125p**, r. p. 1986, pierwszy właściciel. Tel. 740-97-19.
(160/AS/01)

Polonez Caro Plus, 97 r., 1,4 ddm, instalacja gazowa; 10.500 zł. Tel. 0-609/188-043, po 15.00.
(161/AS/01)

Sprzedam **Fiata 126p**, r. 1992. Tel. 740-87-86.
(162/AS/01)

Sprzedam tanio **Forda Transita** 2,5D, 1992/3, salonowy, 9-osob.; możliwość zamiany. Tel. (0-62) 740-80-68, kom. 0-603/397-248.

Sprzedam **Fiata 125p**, 83 r., wtrysk kompletny do Poloneza Caro 1,5, **skrzynię** 5-biegową, tylny most i wiele innych rzeczy. Tel. 0-608/259-153.
(166/AS/01)

Sprzedam: **Nissan Sunny** 1,4, 16V, 1991, 5 drzwi, instalacja gazowa. 0-603/338-253.
(165/FT/01)

Sprzedam **Opla Corsę** 1,4, 1996 r., srebrny metalik. (0-61) 287-42-27.
(166/FT/01)

Sprzedam **Poloneza** 1,5, 87 r., inst. gaz. Tel. 740-32-68.
(6648/01)

Sprzedam **Fiaty 126p** - 1989 (rejestr. 90 r.), 1987/88 r., lifting. Tel. 747-69-10, 691/268-513.
(6651/01)

Sprzedam **motocykl** Suzuki 650. (0-62) 747-46-02.
(6654/01)

Sprzedam **Golfa II**, diesel, rok 1991. Tel. 0-502/164-410.
(6656/01)

Sprzedam **komplet felg** aluminiowych do Opla Calibry i Vectry. Tel. 0-603/787-818.
(6671/01)

Sprzedam **Forda Fiestę** 1,8D, 1996 r., elektr. szyby, centralny zamek, poduszka kierowcy. Tel. 747-23-96, 747-83-84.
(6672/01)

Polonez - 1994 r., **Peugeot J5** Bus - 88 r., 2,5D; sprzedam lub zamienię. 0-605/385-017.
(6677/01)

Golf III - 97 r., 1,4, Golf II 1,8 - 91 r., **Opel Kadet** 1,6 - 90 r.; sprzedam lub zamienię. 0-605/560-289.
(6678/01)

Sprzedam **PF 126p**, rok pr. 1990 i 1991 - stan bdb. Tel. 740-13-58.
(6679/01)

Sprzedam **Seicento**, 1998, I właściciel; możliwość zamiany na CC. Tel. 742-35-39.
(6680/01)

Sprzedam **Forda Sierrę** 2,3D, 89 r. prod.; cena 5.500. Tel. 740-60-55.
(6682/01)

Sprzedam **126p** - 87, 85, 84 r. Tel. 740-60-45.
(6683/01)

Sprzedam **samoch. AX** 1,4 diesel, 1991 r. Strzyżewko 18.
(6684/01)

Sprzedam **Opla Vectrę**, r. 93, poj. 1,6. 607/310-953.
(6686/01)

Sprzedam **Opla Vectrę** 1,8, rok prod. 1992. Dobieszczyzna 42, tel. 740-25-10.
(6687/01)

Sprzedam **Fiata 126p** PL, rok 1989, czerwony; tanio. Tel. 740-65-66.
(6688/01)

Sprzedam **Vectrę** 1,6i, 92 r., atrakcyjny wygląd, granatowy. 740-12-50.
(6689/01)

Sprzedam **VW Golfa II**, 1986 r., diesel, wiśnia metalik. Tel. 741-36-24.
(6691/01)

Sprzedam **Fiata CC** 700, rok 1997, bezwypadkowy. Tel. (0-62) 741-13-08.
(6692/01)

Sprzedam **CC** 700 - rok 95, **plandekę** ze stelażem do Żuka. Tel. 747-56-13.
(6694/01)

Sprzedam **Opla Astrę** 1,4 - rok 1994, **Seata Ibizę** - rok 1990. Tel. 605/781-209.
(6695/01)

Sprzedam **Audi 80** - rok 1990, cena 9.900., **Opel Kadett** sedan - 1991, cena 7.800. Tel. 0-604/170-790.
(6698/01)

Sprzedam **Opla Corsę** 1,4, r. p. 94, 3-drzwiowy, srebrny metalik, szyberdach - stan b. dobry. Tel. 747-48-39, 0-609/628-714.
(6700/01)

Sprzedam **Poloneza** 1,5, rok 91. Tel. 0-605/384-957.
(6705/01)

Sprzedam **Polo** 1i, 1991, biały, 3 drzwi. Tel. 747-14-20.
(6710/01)

Sprzedam **Simsona S-51** - rok 1989 oraz **skuter** - 89 r.; możliwość zamiany na F 126p. Tel. 740-13-06.
(6711/01)

Sprzedam **Daewoo Lanos** 1,5, 16V, 1999 r., zielony metalik, instalacja gazowa. Tel. (0-62) 508-15-62 lub 0-503/081-819.

Sprzedam **Fiata 126p**, 1988 r., czerwony - stan bdb, pełen FL, lotnicze siedzenia; cena 2.280 zł. Tel. 0-604/566-256.

Sprzedam **Poloneza**, 1989 r., z inst. gazową, czerwony, silnik po remoncie, 5 skrzynia biegów; cena 2.550 zł. Tel. 0-503/034-913.

Sprzedam motor **Harley-Davidson** Electra Glide Classic, rok prod. 1991, przebieg 36 tys. km - stan bdb; cena 58.000. Tel./fax (0-62) 761-54-10 i 0-601/ 69-13-93.

nieruchomości

Biuro Nieruchomości "HACIENDA" - kupno, sprzedaż, wynajem. Tel. (0-62) 747-64-74.

Centrum Obrotu Nieruchomościami, Jarocin, Gołębia 3 - kupno, sprzedaż, wynajem, zamiana. Tel. (0-62) 505-27-47, 0-602/685-544; czynne 9.00 - 17.00, sobota do 13.00. Oddziały w Kaliszu, Koninie, Kole, Turku.

Sprzedam **działkę** uzbrojoną (prąd, woda, kanalizacja, telefon) o pow. 784 m², Żerków - Żółków Osada. Tel. 0-608/570-669, w godz. 17.00 - 20.00.

Sprzedam **dom** w Jarocinie - stare budownictwo, 74 m². 747-52-36.
(5924/01)

DO WYDZIERŻAWIENIA
120 m²
parter
w Jarocinie, ul. Wojska Polskiego 47
trasa Poznań - Katowice
Tel. 0-609/55-22-52

Sprzedam **mieszkanie** w starym budownictwie. Tel. 747-38-77.
(5943/01)

Sprzedam korzystne **działki** budowlane, niedrogie - Jarocin, ul. Mikołajczyka. Tel. 747-53-51.
(6547/01)

Sprzedam **działkę** bud., pow. 900 m², woda, prąd - w Wilkowyi, ul. Leśna. Tel. 749-42-02.
(6567/01)

Sprzedam atrakcyjnie położoną **działkę** w Jarocinie 3.000 m² - na działalność gospodarczą lub budowę domu. Tel. 747-29-43, 0-605/742-131.
(6572/01)

Sprzedam **mieszkanie**, 80 m² - osiedle Południe. Tel. 747-43-70, po 18.00.
(6573/01)

Sprzedam **działkę** budowlaną 600 m² - w Witaszycach. Tel. Lublin 534-22-73 lub 0-602/130-118.

Do wynajęcia **pomieszczenie** na biuro (30 m²) lub sklep - w centrum. Tel. 0-501/565-275.
(6598/01)

Poszukuję **mieszkania** do wynajęcia - 2 pokoje o dużym metrażu lub 3-pokojowe, może być dom. Tel. 0-609/522-876.
(6599/01)

Sprzedam **mieszkanie** 75,5 m² + garaż. 740-49-87, Stefanów.
(6609/01)

Sprzedam **działki** budowlane w Jarocinie. Tel. 747-53-02.
(6612/01)

Do sprzedania **dom** z ogrodem - w Cielczy, ul. Wąska 15. Tel. (0-58) 557-45-48 Gdańsk, godz. 20.00.
(6616/01)

Mam do wynajęcia **lokal** handlowy o pow. 20 m² - w centrum Jarocina. Tel. 0-601/767-063.
(6620/01)

Sprzedam 2-pok. **mieszkanie** - 49,6 m², II piętro, blok z cegły, os. Konstytucji; cena 66.000 zł. Tel. kom. 0-605/254-867.
(6627/01)

Sprzedam **ziemię** w Wyszkach przy trasie jarocińskiej. Tel. 740-56-19, po 19.00.
(6629/01)

Sprzedam **dom** w stanie surowym, Jarocin - Ługi. Tel. 0-501/698-807.
(6630/01)

Sprzedam **działki** budowlane, uzbrojone - w Nowym Mieście. (0-61) 287-41-13, wieczorem.
(6633/01)

Do wynajęcia **mieszkanie**: 2 pokoje, kuchnia, łazienka - Jarocin. Tel. 0-606/930-735.
(6642/01)

Sprzedam **dom** w Jarocinie. Tel. (0-61) 283-26-77 - rys. nieruchomości, kom. 601/743-806.
(6646/01)

Sprzedam **mieszkanie** własnościowe 33 m² - 2 pokoje, kuchnia, łazienka. Tel. 747-82-46.

Mam do wynajęcia **pomieszczenie** na działalność gospodarczą. 747-60-95, 0-604/784-202.
(6649/01)

Sprzedam **dom** piętrowy, gospodarczy i garaże na działce 3.100 m² lub 3 ha - Wilcza, gm. Kotlin. Tel. 740-17-04.
(6652/01)

Sprzedam **mieszkanie** własnościowe 76 m², 3 p + k, II p. - os. Konstytucji Jarocin; cena ok. 1.200 zł/m². Tel. 505-34-41.
(6653/01)

Pawilon **handlowy** w Witaszycach o pow. 60 m² - sprzedam. Tel. 740-12-36, po godz. 19.00.
(6658/01)

Sprzedam **działkę** budowlaną o pow. 3.700 m² - w Chrzanie; cena do uzgodnienia. Inf. 437-13-84.
(6659/01)

Sprzedam **mieszkanie** 74 m² w Jarocinie. Tel. 747-29-43. 0-605/742-131.
(6670/01)

Kupię **dom** w Jarocinie. Tel. 747-29-43, 0-605/742-131.
(6670/01)

Sprzedam nowy **dom** + budynek gospodarczy w miejscowości Wronów, gm. Gizałki; 80 tys. zł. Tel. 741-14-70.
(6675/01)

Sprzedam **dom** jednorodzinny - stan surowy (okna + drzwi) na działce 0,75 ha w Koźminie przy ul. Klasztornej. Tel. (0-62) 721-83-21.
(6681/01)

Poszukuję **kawalerki** do wynajęcia. Tel. 607/310-953.
(6686/01)

Mieszkanie do wynajęcia. 0-603/719-467.
(6696/01)

Do wynajęcia **magazyn** 220 m² z zapleczem socjalnym - Jarocin. Tel. 747-52-31, 0-607/262-532.
(6703/01)

Mam do wynajęcia **lokal** użytkowy w centrum koło WBK - Kilińskiego 15. Tel. 0-605/077-239, 740-15-30.
(6706/01)

Sprzedam tanio **działkę** budowlaną w Jarocinie. Tel. 0-503/161-320.
(6709/01)

Sprzedam w Fabianowie **działkę** o pow. 0,58 ara z domem oraz budynkami nadającymi się na warsztat lub dział. gosp. o pow. 244 m². Tel. 741-43-72.

Sprzedam **działkę** budowlaną o pow. 1.600 m² z gotowym rysunkiem domu i rozpoczętą budową; cena do uzgodnienia. Tel. 0-603/773-591, 742-39-36 po 17.00.

rolnicze

Skup macior i knurów - atrakcyjna cena; odbiór z miejsca każdej sztuki. Tel. (0-61) 427-18-17, 0-608/439-125.
(3425/01)

Skup macior i knurów. (0-32) 644-74-97, (0-32) 644-28-27, tel. kom. 090/673-759.

Schładzarki do mleka, **dojarki** przewodowe - serwis, raty, gwarancja i montaż. Tel. (0-65) 571-21-29, 602/778-328.

Sprzedam **indyki** z własnego gospodarstwa. Tel. 740-94-88.

Sprzedam **marchew**, pietruszkę, **ziemniaki**. Tel. 740-53-17.
(5931/01)

Sprzedam **sad** wiśniowy 0,88 ha. (0-62) 740-12-67.
(5605/01)

Zarząd Miejski w Jarocinie
informuje, że w dniu 15 listopada 2001 r.
na okres 21 dni został wywieszony
na tablicy ogłoszeń
w budynku Urzędu Miejskiego
WYKAZ NIERUCHOMOŚCI
przeznaczonej do sprzedaży
(z pierwszeństwem nabycia przez najemcę)
wraz z oddaniem w użytkowanie wieczyste
ułamkowej części gruntu
Nieruchomość - lokal mieszkalny nr 13
będący przedmiotem sprzedaży
znajduje się w budynku położonym
w Jarocinie przy ul. Paderewskiego nr 4

Rolety - żaluzje wszystkie typy
PŁYTKI CERAMICZNE
Tanio * Szybko * Solidnie * RATY!!!
PPHU „HENSTAR"
Jarocin, ul. Barwickiego (naprzeciw pasażu)
tel. 747-73-81, 747-20-11, 0-606/682-669
SOJ 1999/01)

poleca
w ciągłej sprzedaży
ŻYWEGO KARPIA

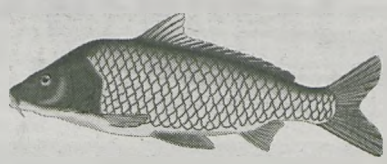

w atrakcyjnej cenie
Zapraszamy
do naszego sklepu i hurtowni
Jarocin, ul. św. Ducha 118 - 120
(SOJ 1991/01)

Cegielnia Nowa Wieś koło Pleszewa Tel./fax 742-17-83
Cegielnia Kwileń koło Chocza Tel. 741-53-20
OFERUJĄ:

- cegła pełna kl. „15"	cena	0,48 zł brutto
kl. „10"		0,45 zł brutto
- cegła dziurawka kl. „5"		0,43 zł brutto
- beton komórkowy 24x24x59		5,50 zł brutto
24x12x59		2,75 zł brutto

SZEROKI WYBÓR CEGIEŁ ELEWACYJNYCH i MUROWYCH
(ROBEN, GOZDNICA, HANSEN, ŻABINKO, CERAMED)
Wysoka jakość - najniższe ceny *Zapraszamy !!!*

Spółdzielnia Handlowo-Produkcyjna „Zgoda" w Jarocinie

ODDA w DZIERŻAWĘ LOKAL o pow. 125 m²
przy ul. Zamkowej 1
na magazyn, biuro itp.

Bliższych informacji udziela zarząd spółdzielni pod numerem telefonu 747-24-86 lub dział administracji przy ul. Wrocławskiej 34 pod numerem telefonu 747-26-10.

BIESIADA „Świniobicie u Jana"
8.12.2001 r., godz. 20.00
Biesiadę poprowadzi Lech Krychowski
Cena biletu 49 zł od osoby
Rezerwacja: restauracja Victoria, tel. 747-16-22

Sprzedaż **kapusty** szatkowanej, cebuli i **buraczków**. Ryszard Szpera, Witaszyczki 1 (Słowików), tel. 740-19-18.
(6506/01)

Kupię **grunt** rolniczy. Tel. 0-604/582-650.
(6519/01)

Kupię **ziemniaki** jadalne. Tel. 0-603/696-874.
(6529/01)

Dealer SANO poleca: **premiksy**, preparaty mlekozastępcze, **koncentraty** Protamino, dodatki paszowe - transport gratis. Zapraszamy do współpracy. Dobieszczyzna 115, tel. 740-25-56.
(SOJ 1967/01)

Cielęta kupię. Tel. kom. 0-600/336-243, (0-61) 282-52-65.
(154/AS/01)

Sprzedam **ładowacz** zawieszany Trol - 350. Siedlemin, ul. Główna 48.
(6561/01)

Sprzedam **cielaka** - byczka. Cerekwica Stara 32, (0-62) 740-97-06.
(6609/01)

Sprzedam **jałówki** wysoko cielne. Parzew 20.
(6611/01)

Sprzedam **jałówkę** wysoko cielną. Lubinia Mała 52. 740-73-13.
(6622/01)

Sprzedam **jałówkę** wysoko cielną - termin wycielenia: koniec listopada. Roszków 3.
(6624/01)

Sprzedam **ćwikłę**; cena do uzgodnienia. Tel. 740-65-51, wieczorem
(6636/01)

Skup cebuli białej i w łusce. Sławoszew 23, tel. 740-61-24, wieczorem.
(6644/01)

Sprzedaż **indyków** żywych i po uboju. Tel. 0-602/60-80-96.
(6655/01)

Sprzedam **kombajn** Bizon Z-56, kombajn Class Dominato 85. Tel. (0-63) 213-56-17.
(6693/01)

Skup **warzyw, ziemniaków**. Tel. kom. 609/522-884.
(6697/01)

usługi

VIDEOFILMOWANIE - cyfrowy montaż dźwięku i obrazu; profesjonalna obsługa. Tel. 740-18-65, tel. kom. 0-608/576-612.

Reklamy, kasetony podświetlane, napisy na odzieży, identyfikatory, laminowanie; tablice na pojazdy, BHP, nagrobkowe, ppoż. i ewakuacyjne (atest) - komputerowe wycinanie liter. SIMAR, Jarocin, Do Zdroju 10, tel. 747-36-47.

Naprawa sprzętu gospodarstwa domowego, **sklep AGD**. Jarocin, ul. Wrocławska 76, tel. (0-62) 505-42-01 od 11.00 do 16.00, tel. dom. (0-62) 740-62-03.

Usługi **transportowe**: przewóz osób lub towarów (kraj, zagranica) - Ford Transit (9 osób + przyczepka). Tel. 740-80-68, 0-603/397-248.

MINI-BUS 1,2 t lub 1+8 osób + przyczepa - wczasy, przysięgi, imprezy okolicznościowe. Tel. (0-62) 747-45-95, kom. 0-601/568-746.
(SOJ 1639/01)

Przeprowadzki. Tel. (0-62) 747-13-97, kom. 0-604/209-372.
(1885/2001)

Układanie płytek. Tel. 0-502/762-148.
(SOJ 1931/01)

BAGLAS - usługi **szklarskie**, hurtownia szkła; szklenie okien i drzwi, szyby zespolone, zwykłe i niskoemisyjne, szyby gięte, lustra, szlifowanie i wiercenie w szkle. Jarocin, Wrocławska 122, tel. 747-59-50.
(SOJ 1942/01)

KARCHER - **pranie** dywanów i tapicerki samochodowej. 740-42-90.
(SOJ 1971/01)

Komputeropisanie. Tel. 609/459-941.
(SOJ 1973/01)

Czyszczenie wykładzin, dywanów i tapicerki - KARCHER. Tel. 747-71-41, Jarocin, os. Konstytucji.
(SOJ 1976/01)

Naprawa **sprzętu RTV**; przestrajanie - radia, telewizory (30 zł). Sprzedaż telewizorów z zachodu 2 - 4-letnie 28" (ok. 500 zł), gwarancja 6 m-cy. Radia samoch. - naprawa, rozkodowywanie. „ELEKTROMIR", Wilkowyja, ul. Leśna 4, tel. 749-41-62.
(SOJ 1980/01)

KARCHER - **czyszczenie** dywanów, tapicerek samochodowych. Wilkowyja, ul. Piaskowa 17, tel. 749-21-17.
(SOJ 1981/01)

Wkłady kominowe: gaz, olej, miał. Odnawianie **wanien**. Tel. (0-62) 747-62-72.
(SOJ 1982/01)

Brygada budowlana wykona: murowanie, tynkowanie, płyta karton - gips, docieplenia, poz-bruk. Tel. 0-604/730-347.
(SOJ 1984/01)

Malowanie, szpachlowanie, gips - karton, **płytki** ceramiczne. Tel. 501/676-714.
(163/AS/01)

Docieplanie 15 zł, karton - gips 10 zł, instalacja **elektryczna**. Tel. (0-62) 740-81-23.
(165/AS/01)

Szycie, przeróbka **kołder** i poduszek z pierza. J-n, ul. Matejki 14a, tel. 747-63-16.
(SOJ 1996/01)

Zakładanie, szlifowanie parkietów, mozaik, **podłóg**. Tel. (0-62) 747-32-60.
(SOJ 2003/01)

różne

Agencja Towarzyska „GEJSZA" - nowe dziewczyny, striptiz, taniec GOGO; czekamy całą dobę. Pleszew, ul. Traugutta 26, tel. 742-74-74.

Hemoroidy wewnętrzne, zewnętrzne, wieloletnie - w ciągu tygodnia bezpowrotnie wyleczysz maścią ziołową. Koźmin, ul. Łączna 8, tel. 0-604/957-327.
(4967/01)

Pilnie **umieścimy reklamę** - pojazdy, budynki; 2.500 (umowa). 0-602/394-931.

Garaże blaszane od 1.200 zł; raty. Tel. 0-601/580-744.

Biuro Rachunkowe Halina Sobczak, Żerków, ul. H. Sawickiej 12, tel. 740-33-20.
(SOJ 1898/01)

PUB CHICKEN
POLECA
KURCZAK Z ROŻNA
HAMBURGERY, ZAPIEKANKI, PITY, HOT-DOGI, FRYTKI, SURÓWKI, NAPOJE
NOWOŚĆ! STRĄG SMAŻONY
Z DOWOZEM 747-75-34
63-200 Jarocin, ul. Dąbrowskiego 16

Prywatne **lekcje muzyki** - fortepian, keyboard, akordeon, gitara, saksofon, klarnet; mgr sztuki Bogdan Biadaszkiewicz. Jarocin, ul. Targowa 18, tel. 747-29-45.
(SOJ 1900/01)

Rodzice! Chcecie, aby Wasze dziecko po i przed lekcjami było bezpieczne? Zgłoście je do punktu opieki. Tel. 749-23-06.
(6508/01)

Korepetycje z matematyki. Tel. 740-76-69, w godz. 19.00 - 20.00.
(6591/01)

Studentka chemii udziela **korepetycji**. 0-600/128-388, 505-46-86.
(6637/01)

Zespół muzyczny na każdą okazję i kieszeń. 747-80-77.
(SOJ 1995/01)

Promocja! **Okna** PVC - montaż gratis. „Cegiełka", tel. 749-23-33.
(SOJ 1997/01)

Gramy: wesela, 18-nastki, inne imprezy. Tel. 749-21-41, 0-600/117-325.
(SOJ 1998/01)

Kupię **ziemniaki** jadalne, **cebulę**. Sprzedam **instalację** gazową do samochodu. Tel. (0-62) 505-02-53.
(6712/01)

Kredyt odnawialny do 30.000 z ubezpieczeniem. (0-76) 834-86-43, kom. 0-607/158-513.
(SOJ 2004/01)

praca

Dorabiaj! Domowa praca dla wydawnictwa; 790 brutto. 0-501/072-100.

Praca **dodatkowa**; umowa zlecenie - 420 zł tygodniowo. 747-43-74, 0-504/690-993.
(SOJ 1985/01)

Zostań **konsultantką**! Firma AVON oferuje dodatkowy zarobek. Tel. 607/382-172.
(SOJ 1988/01)

Przyjmę **uczennicę** do sklepu. Tel. (0...61) 287-40-87, (0...61) 287-44-28.
(167/FT/01)

matrymonialne

Rozwiedziony, lat 52 - pozna **panią** o szlachetnym sercu na dalsze lata, czeka rencista. Adres: J. 70, 63-810 Borek Wlkp.
(6592/01)

Biuro Matrymonialne „DUET", ul. Staroprzygodzka 34, 63-400 Ostrów Wlkp., tel. (0-62) 735-38-25, kom. 0-607/711-968.

Samotna pozna kulturalnego pana od 56 do 70 lat. Oferty: Rynek - ratusz.
(6707/01)

lekarskie

MEDICUS - GABINET DERMATOLOGICZNY. Lekarz medycyny Anna Pajdowska specjalista dermatolog-wenerolog. Poniedziałki od 16.00. Rejestracja 747-83-83.

MEDICUS. Lekarz specjalista ginekolog Andrzej Pajdowski - cytologia, usg przezpochwowe, usg piersi, usg jamy brzusznej, usg tarczycy, usg jąder, badania osteoporozy; **codziennie**. Rejestracja: tel. 747-83-83. **W przypadkach pilnych przez cały tydzień** - tel. kom. 0-502/517-325.

MEDICUS - GINEKOLOGIA. Profesor Tadeusz Pisarski specjalista ginekolog-położnik. Soboty. Tel. 747-83-83.

MEDICUS - ENDOKRYNOLOGIA. Profesor Jerzy Kosowicz i lekarz Joanna Pawlak. Soboty. Tel. 747-83-83.

MEDICUS - USG JAMY BRZUSZNEJ. Lekarz specjalista MARIA SUWALSKA. Soboty. Tel. 747-83-83.

MEDICUS - ONKOLOGIA. Specjalista chirurgii ogólnej i onkologicznej Grzegorz Urbański. Poniedziałki. Tel. 747-83-83.

MEDICUS - CHOROBY WEWNĘTRZNE. Lek. med. specjalista chorób wewnętrznych Krzysztof Ochman. Wtorki, piątki. Tel. 747-83-83.
(SOJ 1859/01)

MEDICUS - ONKOLOGIA. Specjalista chirurg onkolog Halina Tęczyńska. I i III środa miesiąca 14.00 - 16.00.
(SOJ 1960/01)

GABINET OKULISTYCZNY, lek. med. Hanna Marczuk-Zielińska. KOMPUTEROWE BADANIE WZROKU, dobieranie soczewek kontaktowych. Przyjęcia: poniedziałki 16.00 - 17.00, wtorki i czwartki 16.00 - 18.00, piątki 16.00 - 17.00; Jarocin, ul. Słoneczna 8, telef. 747-14-05, 0-604/536-674.

CHIRURG, lek. med. Anatol Zieliński, laseroterapia. Przyjęcia: wtorki, czwartki 18.00 - 19.00; Jarocin, ul. Słoneczna 8, tel. 747-14-05, 0-604/536-676.

SPECJALISTYCZNY GABINET NEUROLOGICZNY - lek. med. B. Łysiak-Małecka, NEUROLOG, SPECJALISTA NEUROLOGII DZIECIĘCEJ. Przyjęcia dorośli i dzieci: poniedziałek od 17.00 (po rejest. telef. 747-12-04 dzień wcześniej), środa, piątek 16.00 - 19.00 (bez rejestracji). Jarocin, Gołębia 3 (obok kina).

SPECJALISTYCZNY GABINET GINEKOLOGICZNO-POŁOŻNICZY, PRACOWNIA USG (certyfikat Polskiego Towarzystwa Ultrasonograficznego) - **lek. med. K. Małecki - SPECJALISTA GINEKOLOG-POŁOŻNIK**. Przyjęcia: wtorek, środa 16.00 - 20.00, piątek 16.00 - 18.00. **LECZENIE NADŻEREK** aparatem LEEP-LOOP z możliwością pobierania wycinka do badania hist.-pat. **USG - GINEKOLOGICZNE i POŁOŻNICZE SONDĄ BRZUSZNĄ i DOPOCHWOWĄ, MOŻLIWOŚĆ OCENY CZYNNOŚCI SERCA PŁODU W CIĄŻY - KTG.** Jarocin, Gołębia 3 (obok kina). Przyjęcia po wcześniejszym uzgodn. telef. 747-12-04 (po 20.00).

GABINET OKULISTYCZNY - lek. okulista Alina Budzyńska, komputerowe badanie wzroku; Jarocin, ul. Długa 29. Przyjęcia: wtorki i czwartki od 15.00. Pilne przypadki codziennie, tel. 747-15-13.

GABINET GINEKOLOGICZNY, lek. med. Włodzimierz Budzyński, specjalista ginekolog i położnik; LASER - leczenie nadżerek, KTG, USG. Badania okresowe i wstępne. Jarocin, ul. Długa 29. Przyjęcia: poniedziałki i środy od 16.00, tel. 747-15-13.

SPECJALISTYCZNY GABINET LARYNGOLOGICZNY - lek. med. Tadeusz Nowak, specjalista OTOLARYNGOLOGII (certyfikat WIL). Przyjmuje codziennie dzieci i dorosłych po 15.00 - audiometria słuchu, inhalacje; recepty ulgowe. Jarocin, ul. Moniuszki 2B, tel. 747-21-35.

ORTODONCJA - prywatny gabinet stomatologiczny, Jarocin, ul. Wojska Polskiego 36; aparaty stałe i ruchome. Przyjmuje **dr n. med. Regina Kałka - Gebala**. Rejestracja telefoniczna (0-62) 747-30-74 w środy 10.00 - 12.00, czwartki 16.00 - 18.00.
(SOJ 1765/01)

LARYNGOLOG Agnieszka Nowak - Nowak przyjmuje: czwartek od 17.00. NOWaMED, Jarocin, ul. Moniuszki 9, tel. 747-44-67.

NEUROLOG Robert Nowak przyjmuje: poniedziałek i czwartek od 17.00. NOWaMED, Jarocin, ul. Moniuszki 9, tel. 747-44-67.

SPECJALISTA GINEKOLOG, USG - lek. med. Andrzej Chojnicki. Jarocin, Wrocławska 92B, piątek 16.00 - 18.00; rejestracja tel. 0-606/939-745.
(SOJ 1830/01)

SPECJALISTYCZNY GABINET MEDYCYNY PRACY i BADAŃ KIEROWCÓW - lek. S. Ellmann. Czynny: piątki godz. 15.00; ul. Hallera 9, pok. 25, tel. 747-16-13.
(SOJ 1846/01)

GABINET GINEKOLOGICZNY - USG, lek. med. Katarzyna Zioło - specjalista ginekolog-położnik. Przyjęcia: poniedziałek, środa od 16.00; Jarocin, ul. Kasztanowa 5/13, rejestracja tel. 747-59-36.
(SOJ 1861/01)

Nastawianie kręgosłupa, stawów - lek. med. Artur Brzychcy; gabinety: Jarocin, ul. Polna 5a, Środa Wlkp., ul. Nekielska 16c (przeniesione z Konina). Tel. 0-601/772-423.
(SOJ 1881/01)

SPECJALISTYCZNY GABINET PEDIATRYCZNY - lek. med. Teresa Florkowska - Sosińska, specjalista chorób dziecięcych przyjmuje codziennie od 17.00 do 18.00; recepty ulgowe. Jarocin, os. 1000-lecia 3/32, tel. 747-21-09.
(SOJ 1910/01)

GABINET GINEKOLOGICZNY - lek. med. Mirosława Sosińska, specjalista ginekolog-położnik. Przyjęcia prywatnie: poniedziałek, czwartek od 16.00 - Jarocin, ul. Gołębia 3, rejestracja telef. 747-38-42.
(SOJ 1917/01)

Pracownia Diagnostyki Ultrasonograficznej i Dopplerowskiej G. Eliasz i R. Zioło - SPECJALIŚCI RADIOLODZY. Badania USG dopplerowskie serca, naczyń domózgowych, tętnic i żył kończyn. USG tarczycy, piersi, ślinianek, jąder, prostaty, bioderek. USG j. brzusznej, ginekologiczne i położnicze. Jarocin, Hallera 9, p. 32; 11.00 - 14.00 z wyj. czwartku i soboty. Tel. 747-34-16 i 747-59-36.
(SOJ 1977/01)

DERMATOLOG Arkadiusz Walczyński; przyjmuje ul. Gołębia 3, wtorki 14.00 - 15.00, czwartki 15.00 - 16.00. Tel. 0-604/537-845.
(SOJ 1978/01)

Jarociński Ośrodek MEDYCYNY PRACY i BADAŃ KIEROWCÓW **„ELMED"**, Jarocin, ul. Hallera 9, pok. 35 (I piętro); codziennie 8.00 -11.00 i 14.00 - 17.00, tel. 747-36-36 w. 212, tel. kom. 0-604/326-636.
(SOJ 1983/01)

SPECJALISTYCZNY GABINET LEKARSKI - lek. med. GRZEGORZ SZYMCZAK, specjalista chirurg. Jarocin, ul. Wrocławska 38, wtorek od 16.00, piątek od 16.30. **GASTROSKOPIA** - czwartek od 16.00; czwartek i piątek obowiązuje rejestracja tel. 747-36-00 i 0-601/796-362.
(SOJ 1987/01)

LARYNGOLOG - lek. med. Andrzej Ciapała, spec. otolaryngologii. Przyjęcia codziennie po 17.00; Jarocin, ul. Marcinkowskiego 19A, 747-63-57, 747-23-07.
(SOJ 1994/01)

Z dniem 1.12.01 r.
gabinet stomatologiczny
Barbary Jędrowiak
ZOSTAŁ PRZENIESIONY
z ul. Szubianki 21
na ul. Śródmiejską 27/2
Gabinet czynny będzie
poniedziałek 11.00 - 18.00
środa, piątek 14.00 - 19.00
(SOJ 1970/01)

SPECJALISTA
DERMATOLOG
Lek. med. Alfred Hess
Leczenie: choroby skóry, włosów i paznokci. **Usuwanie:** brodawek, kurzajek itp. DOROŚLI i DZIECI
Jarocin, ul. Wrocławska 92B (wejście od strony osiedla Konstytucji 3 Maja) **wtorki godz. 16.00 - 18.00**
Jarocin, ul. Sienkiewicza 14 (obok dworca PKS i PKP) **piątki godz. 19.00 - 20.30** Wystawiamy recepty ulgowe
Rejestracja, tel. Poznań (0-prefiks-61) 823-01-63
kom. 0-601 819-926 lub na miejscu

GABINET STOMATOLOGICZNY s.o.s.
Świadczymy usługi z zakresu:
• **stomatologia zachowawcza**
• **protetyka** • **chirurgia** • **choroby przyzębia**
Czynne:
od poniedziałku do piątku 16.00 - 21.00
Jarocin, ul. Kościuszki 12A, tel. 505-28-08
Możliwa rejestracja telefoniczna

SPECJALISTYCZNE GABINETY LEKARSKIE
JAROCIN, UL. SIENKIEWICZA 14
(50 m od dworca PKS)
Prywatnie przyjmują lekarze z klinik poznańskich w zakresie:

- chorób wewnętrznych i kardiologii
  poniedziałek 15.30 - 17.30
  dr hab. med. Andrzej TYKARSKI (SOJ 1886/2001)
- ginekologii i położnictwa, onkologii
  wtorek 15.30 - 18.30
  sobota telefoniczne uzgodnienie 747-28-17
  dr med. Ewa NOWAK-MARKWITZ (SOJ 1887/2001)
- chorób nerek, pęcherza, prostaty i jąder
  wtorek 15.30 - 17.00
  lek. med. Robert KUŹMA (SOJ 1888/2001)
- ortopedii dziecięcej i dorosłych, choroby kolana, urazy sportowe
  I i III środa miesiąca 16.00 - 18.00
  rejestracja telefoniczna (0-61) 867-66-36
  lek. med. Krzysztof RUSZKOWSKI (SOJ 1889/2001)
- chirurgii ogólnej, żył, tętnic i żylaków odbytu
  I i III środa miesiąca 15.30 - 17.30
  rejestracja telefoniczna 0-603/126-484
  dr med. Zbigniew KRASIŃSKI (SOJ 1890/2001)
- psychiatrii, psychoterapii, psychologii
  I i III środa miesiąca 15.00 - 18.00
  rejestracja telefoniczna 0-601/757-437
  lek. med. Dorota ŁOJKO (SOJ 1891/2001)
- chorób oczu
  czwartek 15.30 - 17.30
  oraz I sobota miesiąca na tel. 747-28-17
  dr med. A. STYSZYŃSKI (SOJ 1892/2001)

BIURO RACHUNKOWE
Zakrzew 50, 63-230 Witaszyce
Upr. Ministra Finansów

poleca usługi w zakresie:
- prowadzenie księgowości firm
- pomoc przy zakł. działalności
- rozliczenia ZUS, PIT (roczne)

Zapraszamy
od poniedziałku do piątku w godz. 7.00 - 17.00
Tel./fax (0-62) 740-11-68, tel. kom. 0-605/044-963

SOJ 106/01

SKUP ZŁOMU
OGRODZENIA BETONOWE
BLOCZKI BETONOWE
Stanisław Krupa
Drzonek, ul. Klonowa 5
63-140 Dolsk
tel. (061) 28 191 86
kom. 0604 514 235

dowóz gratis

KOMPUTERY
PROMOCJA !!!
MARKOWY ZESTAW
RAINBOW- PC RED D800
Obudowa ATX, Procesor Duron 800,VIA KT 133A, HDD 20 GB, Pamięć 128 MB PC 133, CD ROM 52x, GeForce 2MX 32MB, SB 128 Compatible,
z MONITOREM 15" **2040** brutto
bez monitora 1558,-zł
GWARANCJA NAJNIŻSZYCH CEN !!!
KASY FISKALNE
już od 1090,-zł
NATCOM - sieć sklepów komputerowych
Jarocin ul. Kilińskiego 4 tel. 505 20 20
www.rainbow-pc.pl, email: jarocin@rainbow-pc..pl

Firma Produkcyjno-Handlowa „Paula"
działająca w sektorze dodatków i komponentów do żywności

zatrudni kandydatkę/-a
DO OBSŁUGI SEKRETARIATU

Wymagania:
- biegła znajomość języka angielskiego w mowie i piśmie
- znajomość obsługi komputera i urządzeń biurowych
- dobre umiejętności komunikacyjne i organizacyjne
- sumienność, dyspozycyjność
- prawo jazdy

Właściwe dokumenty (CV, list motywacyjny) proszę przesłać w ciągu 5 dni od dnia ukazania się ogłoszenia na adres:

FPH „Paula", Parzew 14, 63-220 Kotlin

Prosimy o dopisanie następującej klauzuli:
"Wyrażam zgodę na przetwarzanie moich danych osobowych zawartych w mojej ofercie pracy dla potrzeb niezbędnych do realizacji procesu rekrutacji (zgodnie z Ustawą z dn. 29.08.1997 roku o ochronie danych osobowych, Dz. U. nr 133, poz. 883)".

firma **LAND** JAROCIN ul. Zagonowa 49
tel./fax 747 30 07
ARMATURA
WOD-KAN. - C.O. - GAZ - CERAMIKA - BATERIE I INNE
KOMINKI
WKŁADY ŻELIWNE, STALOWE, Z PŁASZCZEM WODNYM
MONTAŻ - WIZUALIZACJA
GRILLE OGRODOWE Z PIECEM DO PIECZENIA I WĘDZENIA
OKNA DRZWI
PCV - ALUMINIUM - DREWNO 10 % RABATU
KLIMATYZACJA
SYSTEMY WENTYLACYJNE
GRZEJNIKI ENERGOOSZCZĘDNE - GLAMOX
ATRAKCYJNE CENY - RATY

ANDRZEJKI
SOBOTA 1.12
Disco Club Palermo
- Striptease
- Konkurs na przebranie (nagroda)
- Wejściówki na grudzień
- Wodzirej wieczoru browar „Tyskie"

Rezerwacja loży
747-37-16, 0-607/286-312

meblobuk NAJNIŻSZE CENY W POLSCE
BLATY KUCHENNE
już od 19zł/mb
MEBLOBUK 60-185 Skórzewo k. Poznania, ul. Poznańska 73, tel. (0-61) 814-39-33
Oddział: Jarocin, ul. Wojska Polskiego 47, tel. (0-62) 747-81-95, 747-85-38

Dojarki przewodowe Alfa Laval, Westralia, schładzarki mleka, dojarki przewodowe z milkmasterami, duowakami oraz same duowaki, hala udojowa 2x4
Gostyń, tel. (065) 57 23 684

PRZEDSIĘBIORSTWO HANDLOWO - PRODUKCYJNE
JAR-PAK S.C.
M. GARSZTKA & W. GENDEK

zaprasza do punktu sprzedaży hurtowej i detalicznej na ul. Śródmiejskiej 32 (teren OSP)

Polecamy m.in.: ozdoby cukiernicze, przyprawy, jelita baranie i wieprzowe, osłonki białkowe i poliamidowe, siatki do wędlin, noże, słoiki, fartuchy, ręczniki papierowe, papier toaletowy

Przykładowe ceny:

rodzynki	- 5,30 zł/kg	1,75 zł/250 g
wiórki kokosowe	- 3,50 zł/500 g	
mak	- 5,90 zł/kg	
orzech arachidowy (prażony)	- 6,42 zł/kg	2,00 zł/200 g
polewa kakaowa "Bambo"	- 3,81 zł/500 g	
galaretka	- 3,65 zł/500 g	
budyń	- 2,45 zł/500 g	
kisiel	- 2,40 zł/500 g	
przyprawa piernikowa	- 3,81 zł/500 g	
cynamon	- 4,15 zł/500 g	1,90 zł/100 g

P BEZPŁATNY PARKING

Czynne: pon. - piąt. 8.00 - 16.00, sob. 10.00 - 12.00

ŻELAZNY
DOM WARSZTAT OGRÓD
ZAPRASZA
OFERTA OBOWIĄZUJE DO WYCZERPANIA ZAPASÓW
AKCEPTUJEMY NASTĘPUJĄCE KARTY PŁATNICZE
MasterCard MasterCard VISA VISA Electron
PROPONUJEMY SYSTEMY RATALNE I KORZYSTNE KREDYTY
ZAGIEL MAGCZNA 10
Pleszew, ul. Ogrodowa 13
(naprzeciw targowiska)
tel. (0-62) 742-72-53
pon.-pt. 8.00-18.00, sob. 9.00-15.00

Zapraszamy firmy do współpracy

GAZETA JAROCIŃSKA
Jaraczewo, Jarocin, Kotlin, Nowe Miasto, Żerków

ADRES REDAKCJI: 63-200 Jarocin, ul. T. Kościuszki 8B, tel./fax (0-62) 747-37-60; 747-15-31, e-mail - redakcja@gj.com.pl, http://www.gj.com.pl
REDAGUJE ZESPÓŁ: Beata Frąckowiak, Anna Gogołkiewicz, Jacek Kaliszan (sekretarz redakcji), Robert Kaźmierczak, Anna Konieczna, Anna Kopras-Fijołek, Justyna Napieraj, Aleksandra Pilarczyk (z-ca redaktora naczelnego), Piotr Piotrowicz (redaktor naczelny).
WSPÓŁPRACUJĄ: Grażyna Cychnerska (Kotlin), Piotr Marchwiak, Iwona Nowicka, Lidia Sokowicz, Jerzy Stachowiak, Andrzej Stasiak (Jaraczewo), Przemysław Szeszuła, Hieronim Ścigacz, Franciszek Tomczak (Nowe Miasto), Paweł Witwicki.
WYDAWCA: Południowa Oficyna Wydawnicza Sp. z o. o., Jarocin, ul. T. Kościuszki 8B. **DRUK:** Drukarnia POLSKAPRESSE Sp. z o. o., Oddział Prasa Poznańska, Tarnowo Podgórne, ul. Wierzbowa 19, tel. (0-61) 814-74-80. **DZIAŁ REKLAMY:** Artur Antczak, 63-200 Jarocin, ul. T. Kościuszki 8B, tel. (0-62) 747-47-47. **BIURO OGŁOSZEŃ:** 63-200 Jarocin, Rynek, Ratusz, tel. 747-23-14, czynne codziennie: 9^{00} - 16^{00}, sobota 10^{00} - 12^{00}. **ADMINISTRACJA:** Helena Gładczak, tel. 747-37-60 w. 123.
KOLPORTAŻ: Jarosław Jerzyński, tel. 747-37-60 w. 123. **PUNKTY PRZYJMOWANIA OGŁOSZEŃ:** Jaraczewo, ul. Kaliska 4A, tel. 740-80-68, czynne cały dzień; Nowe Miasto, ul. Poznańska 40, tel. (0-61) 287-43-78, od poniedziałku do soboty. **OBSŁUGA KOMPUTEROWA:** Dariusz Fijołek, Zbigniew Pacanowski.
Redakcja nie odpowiada za treść reklam, ogłoszeń, rubryki "Listy". Anonimów nie publikujemy. Materiałów nie zamówionych nie zwracamy. Zastrzegamy sobie prawo skracania i adiustacji tekstów oraz zmiany ich tytułów.

O krok od finału

Żacy UKS Czwórka Jarocin byli bliscy awansu do Finału Drużynowych Mistrzostw Polski UKS-ów w tenisie stołowym. W decydującym meczu przegrali jednak z Chrobrym Międzyzdroje 5:6.

W półfinale krajowym w Wałczu brały udział drużyny z czterech województw: wielkopolskiego, zachodniopomorskiego, pomorskiego i kujawsko-pomorskiego. Drogą losowania UKS Czwórka Jarocin znalazł się w grupie eliminacyjnej z zespołem UKS Przejazdowo (koło Słupska) i obrońcą tytułu mistrza Polski Tytanem Bydgoszcz. Czwórka „gładko" 6:0 pokonała Przejazdowo i również wysoko 2:6 uległa Tytanowi. Drugie miejsce w grupie pozwoliło Czwórce awansować do grona ośmiu najlepszych drużyn turnieju. Aby zagrać w finale mistrzostw Polski Monika Błaszczyk, Dagmara Ciechowska, Dawid Matuszewski i Michał Czajka musieli pokonać ekipę Chrobrego Międzyzdroje. Trener Marek Tobolski obserwował wcześniejsze mecze zespołu z Międzyzdrojów i stwierdził, że jego podopieczni są w stanie pokonać rywala i wywalczyć awans. Po pojedynkach dziewcząt Czwórka prowadziła 4:1, ale chłopcy przegrali swoje gry 1:4 i stan meczu był remisowy 5:5. O awansie miał zdecydować mikst. Niestety, para Ciechowska - Matuszewski uległa rywalom 0:3, mimo iż w każdym secie była o krok od zwycięstwa (12:14, 11:13 i 10:12 w setach). Ostatecznie Czwórka zakończyła swój start w turnieju na miejscach 5-8.

* * *

W rozgrywkach klasy A Czwórka otrzymała walkower, gdyż na mecz do Jarocina nie przyjechała drużyna Derby Czarnylas.

* * *

W II Otwartym Turnieju Klasyfikacyjnym, który odbył się w Raszkowie, wśród juniorek drugie miejsce zajęła Józefina Nowaczyk, a piąta była Ewa Ciemniejewska, zaś w kategorii juniorów Maciej Pawlak zajął czwarte miejsce, Norbert Frąckowiak był szósty, a Michał Kozłowski - siódmy.

* * *

Zespoły Ziemi Jarocińskiej dobrze spisały się w eliminacjach rejonowych Drużynowych Mistrzostw Wielkopolski szkół ponadgimnazjalnych. W zawodach zorganizowanych przez ZSZ 1 w Jarocinie zarówno wśród dziewcząt, jak też chłopców triumfowały szkoły z Jarocina. W kategorii dziewcząt zwyciężył ZSZ 1 Jarocin (Józefina Nowaczyk, Anna Nagła, Joanna Kozłowska), wyprzedzając LO 4 Ostrów Wlkp. i LO Kępno. Wśród chłopców zwyciężyło LO Jarocin (Artur Migacz, Marcin Chwaliszewski, Piotr Ratajski), wyprzedzając ZSZ 3 Krotoszyn i ZSB Ostrów Wlkp. Czwarte miejsce zajęła drużyna ZSZ 1 Jarocin (Michał Kozłowski, Krzysztof Fellenberg, Mariusz Pełczyński). Zwycięzcy zagrają w finale, który odbędzie się w Słupcy.

Odbyły się także eliminacje w kategorii gimnazjów i szkół podstawowych. Wśród gimnazjów zarówno wśród dziewcząt jak i chłopców zwyciężyło Gimnazjum w Jarocinie (E. Ciemniejewska i M. Grobelna oraz M. Kędzior i S. Kędzior). W rywalizacji szkół podstawowych wśród dziewcząt zwyciężyła SP 4 Jarocin (Zięciak, Czechowska), a wśród chłopców - SP Wilkowyja (Witczak, Majusiak).

* * *

ZSZ 1 w Jarocinie zorganizował także eliminacje rejonowe Indywidualnych Mistrzostw Wielkopolski szkół ponadgimnazjalnych w tenisie stołowym. Zwycięzcami turnieju zostali ostrowianie - Anna Zaradna (ZSE Ostrów Wlkp.) i Mariusz Dziergwa (LO IV Ostrów Wlkp.). Na trzecim miejscu uplasowali się Józefina Nowaczyk (ZSZ 1 Jarocin) - wśród dziewcząt i Artur Migacz (LO Jarocin) - wśród chłopców. Oboje awansowali do finału. (pw)

Najlepsi kierowcy

Dariusz Jańczak w kategorii kierowców oraz Karol Jańczak wśród pilotów zwyciężyli w Turystycznych Motorowych Mistrzostwach Wielkopolski. W klasyfikacji drużynowej drużyna Rady Gminnej LZS w Jaraczewie zajęła drugie miejsce ustępując nieznacznie ekipie z Szamotuł.

Podsumowanie sezonu motorowego odbyło się w czwartek 15 listopada w siedzibie Zarządu Okręgu PZMot w Poznaniu. Zajmowano się Popularnymi Motorowymi Mistrzostwami Okręgu (PMMO) i Turystycznymi Motorowymi Mistrzostwami Wielkopolski (TSMW). W tym roku zaplanowano osiem eliminacji, ale dwie z nich się nie odbyły. Kierowcy rywalizowali więc w sześciu wyścigach: w Brodnicy, Czempiniu, Jaraczewie (LUDOWIEC), Szamotułach, Kłecku i w Poznaniu. Startujących klasyfikowano w trzech kategoriach: kierowca, pilot i drużyna (dla drużyny punktowały trzy załogi z danego klubu).

Drużyna Rady Gminnej LZS Jaraczewo zgromadziła 1.207 punktów i zajęła drugie miejsce, ustępując zwycięskiej ekipie z Szamotuł zaledwie o 12 punktów. Za to w klasyfikacjach indywidualnych bezapelacyjnymi mistrzami zostali Dariusz Jańczak - wśród kierowców i Karol Jańczak w kategorii pilotów. Para ta wygrała cztery z sześciu eliminacji. Ponadto wśród wyróżnionych znaleźli się Tomasz Twardowski - trzecie miejsce wśród pilotów i Krzysztof Lipowicz wśród kierowców. Dla jaraczewskiej drużyny punktowali jeszcze Marek Szmidel dziewiąte miejsce w kategorii kierowców i Adrian Ludwiczak dziewiąty wśród pilotów.

W klasyfikacji generalnej punktowały 53 załogi.

(faf)

Koniec sezonu

Bartosz Ratajczak zwyciężył w ostatnich w tym sezonie zawodach w kolarstwie górskim we Wrześni. Reprezentant Jaromy Jaroty Jarocin okazał się także najlepszy w klasyfikacji generalnej po ośmiu wyścigach.

Jarocińscy „górale" zakończyli sezon. W ostatnich zawodach w tym roku, które rozegrano we Wrześni, jak zwykle reprezentanci Jaroty Jaromy Jarocin stawali na podium. Najlepiej wypadł Bartosz Ratajczak, który zwyciężył w młodszej kategorii wiekowej, w której startowali młodzicy i juniorzy młodsi. Bartek okazał się również najlepszy w klasyfikacji generalnej po ośmiu wyścigach. W tej samej kategorii na podium znaleźli się także Szymon Kurkowiak, który był drugi, oraz Dominik Nawrocki, który zajął trzecie miejsce.

Przemysław Glinkowski, który w tym cyklu wyścigów startował w starszej kategorii wiekowej (juniorzy) sklasyfikowany został ostatecznie na siódmym miejscu.

29 listopada jarocińscy „górale" spotkają się, aby podsumować sezon. Kolarze Jaroty Jaromy Jarocin w tym roku wzięli udział w 39 wyścigach i praktycznie z każdej imprezy wracali z medalami. Relacja ze spotkania i podsumowanie tegorocznych występów kolarzy w następnym numerze „Gazety". (faf)

SPRINT

SIATKOWKA

V Turniej Piłki Siatkowej im. Anzelma Kubickiego odbędzie się 8 i 9 grudnia w sali gimnastycznej Zespołu Szkół Ogólnokształcących w Jarocinie. Pierwszego dnia zawodów rozegrane zostaną mecze eliminacyjne, a drugiego finały i turniej szkół średnich. Zgłoszenia przyjmuje Maciej Dolata od poniedziałku piątku w godz. od 8.00 do 15 w sali gimnastycznej ZSO lub telefonicznie pod numerem telefonu 0-502/109-068. Karta zgłoszeniowa powinna zawierać: nazwę drużyny i adres kontaktowy kapitana. Zgłoszenia należy dostarczyć do 30 listopada. Dla najlepszych drużyn, jak zwykle przewidziano atrakcyjne nagrody rzeczowe. Organizatorem turnieju jest Stowarzyszenie Absolwentów i Wychowanków Gimnazjum i Liceum w Jarocinie. Współorganizatorami są Urząd Miejski w Jarocinie i Zespół Szkół Ogólnokształcących w Jarocinie.

PIŁKA NOŻNA

W siedzibie KOZPN obyło się losowanie V rundy regionalnego Pucharu Polski. Od tej rundy w rywalizację zaczynają piłkarze IV ligi. Jarota zmierzy się z Polonią II Kępno, a zespół GKS Żerków Chrzan, który w poprzedniej rundzie wyeliminował Swędrnię Koźminek, zagra z Odolanovią. Mecze zostaną rozegrane na wiosnę. W kolejnej rundzie zagrają zwycięzcy z par 1-2, 3-4, 5-6, 7-8, 9-10, 11-12, a w ćwierćfinale dołączą jeszcze dwie drużyny trzecioligowe: Astra Krotoszyn i KKS Kalisz.

Zestaw par V rundy regionalnego Pucharu Polski:

1. Unia Szymanowice - LKS Gołuchów
2. Liskowiak Lisków - Pogoń N. Skalmierzyce
3. Ostrovia Ostrów - Piast Kobylin
4. Masovia Kraszewice - Barycz Janków Przyg.
5. Dąb Derby Czarnylas - Biały Orzeł Koźmin
6. Raszkowianka - Victoria Ostrzeszów
7. Polonia II Kępno - **Jarota Jarocin**
8. Orzeł Mroczeń - Iskra Sieroszewice
9. Prosna Kalisz - Rolbud Pleszew
10. Wielkopolanin - Korona Pogoń Stawiszyn
11. Piast Czekanów - Polonia I Kępno
12. **GKS Żerków Chrzan** - Odolanovia Odolanów

Oprac. (faf)

ogłoszenia

PEUGEOT 206 ■ CITROEN SAXO ■ TOYOTA YARIS
OPEL CORSA ■ FIAT SEICENTO

Tani sposób na samochód

Z najnowszej oferty specjalnej zakupu samochodu na raty skorzystać może każdy, ponieważ pomija ona całkowicie skomplikowaną procedurę bankową. Do zawarcia umowy nie trzeba posiadać zdolności kredytowej, wystarczy jedynie dowód osobisty i minimalna pierwsza wpłata.
Pominięcie kredytu bankowego powoduje, że raty na dowolny samochód są wyjątkowo niskie, dla przykładu: SKODA FABIA 373 zł, FIAT SEICENTO 236 zł, FIAT PUNTO 370 zł OPEL CORSA 373 zł, RENAULT MEGANE 498 zł. MIESIĘCZNIE !!!

Niskie raty oznaczają niskie koszty zakupu. Każdy, kto kupi samochód w ofercie specjalnej w dniach 28 XI - 1 XII, w porównaniu z kredytem bankowym, którego oprocentowanie sięga 22%, może zaoszczędzić nawet 15-16 tys. zł

PRZYPOMINAMY PAŃSTWU:
-oferta dotyczy wszystkich samochodów,
-jest dostępna dla każdego,
-raty są najniższe na rynku,
-promocja pozwala zaoszczędzić do 16 tys.zł,
-na wszystkie modele obowiązują zniżki, upusty i promocje fabryczne.

Rezerwacji jednej z 30 umów promocyjnych można dokonać pod numerami telefonów w salonach:

Ostrów Wlkp., ul. Kolejowa 5 tel. 735-42-34 Dom Handlowy OKRĄGLAK
Kalisz, Al. Wojska Polskiego 2 tel. 764-99-33 HIT Hipermarket

ARGUS SERVICE
Jarocin
ul. Sarnia 4
tel/fax(0-62) 747 28 62
CIEPŁO - CIEPLEJ - REHAU THERMO
- PROFIL 4-KOMOROWY BEZ DOPŁATY
- SZYBA CIEPŁOCHRONNA K=1.1
10 % RABATU NA OKNA !

OKNA BRAMY DRZWI